Egzemplarz Obowiązkowy WBP w Kielcach 06442/83

Echo dnia

Cena 5 zł

Nr 109 (3265) Kielce, poniedziałek, 6.VI.1983 r. Rok XIII

Dziennikarskie forum zakończyło obrady

Chcemy rzetelnie kształtować kulturę polityczną społeczeństwa

Klemens Krzyżagórski — przewodniczącym Zarządu Głównego SD PRL

5 bm. zakończył w Warszawie obrady I Zjazd Stowarzyszenia Dziennikarzy Polskiej Rzeczypospolitej Ludowej. Delegaci reprezentujący wszystkie ośrodki dziennikarskie kraju dokonali oceny 14-miesięcznej działalności stowarzyszenia, opracowali program działania SDPRL na najbliższe 4 lata, statut i inne dokumenty regulujące sprawy wewnątrzorganizacyjne, wybrali naczelne władze organizacji.

Potwierdzeniem znaczenia zjazdu była obecność przedstawicieli najwyższych władz partyjnych i państwowych. Serdecznie witani przez zebranych miejsca na sali obrad zajęli: I sekretarz KC PZPR, premier gen. armii **Wojciech Jaruzelski**, prezes NK ZSL, wicepremier **Roman Malinowski**, przewodniczący CK SD, wicepremier **Edward Kowalczyk**. Obecni byli członkowie Biura Politycznego i Sekretariatu KC PZPR: **Marian Woźniak i Jan Główczyk**, sekretarze: NK ZSL — **Jerzy Grzybczak** i CK SD — **Alfred Beszterda**, wicepremier **Mieczysław Rakowski**, przedstawiciele kierownictw resortów, GZP WP, ZBoWiD, RSW „Prasa-Książka-Ruch". Komitetu ds. Radia i Telewizji, PAP, wydawnictw. W obradach uczestniczyły delegacje bratnich organizacji dziennikarskich z Bułgarii, CSRS, NRD, Rumunii, Węgier, ZSRR oraz przedstawiciele Międzynarodowej Organizacji Dziennikarskiej.

Z trybuny I Zjazdu SDPRL głos zabrał również I sekretarz KC PZPR, premier. gen. armii Wojciech Jauzelski. Wyraził on uznanie dla licznych dziennikarzy polskich. Problemy środo-

DOKOŃCZENIE NA STR. 2

na gorąco

Na rynku, z dnia na dzień, coraz więcej nowalijek i owoców. Ciągle jednak handel uspołeczniony przegrywa z prywatnym. Jarzynowo-owocowa oferta jest w sklepach prywatnych znacznie bardziej urozmaicona. Niestety, ceny bardzo często przekraczają granice przyzwoitości.

Kilka dni trwa intensywny wysyp truskawek, tymczasem ich cena ciągle bardzo wysoka. Od plantatorów,

DOKOŃCZENIE NA STR. 2

Pod patronatem „Echa"

Udane zawody motorowerzystów

Po małych miłośnikach kolarstwa przyszła kolej na motorowerzystów, z którymi spotkaliśmy się na trzeciej imprezie przygotowanej pod patronatem naszej redakcji przez Za-

DOKOŃCZENIE NA STR. 2

Próba jazdy w terenie.

Ślubowanie junaków

Ślubowanie na sztandar składają: Grzegorz Kapral i Leszek Szabela ze Skarżyska oraz Piotr Wiejak i Tomasz Bolesławski z Kozienic. Fot. J. Pańczyk

Uroczystym akcentem kończącym obchody 25-lecia istnienia ochotniczych hufców pracy w województwie kieleckim było ślubowanie junaków pierwszego rocznika z hufców które odbyło się w niedzielę w Skarżysku. Do ślubowania stanęło 205 chłopców i dziewcząt z woj. kieleckiego oraz 100-osobowa grupa junaków hufców z woj. radomskiego.

Junacką przysięgę złożyli wyróżniający się w nauce i pracy: **Grzegorz Kapral i Leszek Szabela** z OHP przy

DOKOŃCZENIE NA STR. 1

TELEFON interwencyjny 45898

Interwencje przyjmujemy w godz. 9—11

Apel nie odnosi skutku

Przedsiębiorstwo Wodociągów i Kanalizacji w Kielcach zwróciło się w ubiegłym miesiącu na łamach prasy z apelem, by liczni właściciele domków jednorodzinnych w osiedlu w rejonie ul. W. Piecka — Zagórze, podlewali swoje przydomowe ogródki wieczorem, po godz. 21 lub rano do godz 6. Jest to konieczne, by mieszkańcy osiedla XXV-lecia PRL mogli korzystać z wody w ciągu dnia

Należało się spodziewać, że apel ten odniesie skutek. Niestety, czytelnicy informują nas, że właściciele ogródków przydomowych bagatelizują go i

DOKOŃCZENIE NA STR. 3

Wysypisko śmieci dla Kielc

Było, było, aż... sie wypełniło

Codziennie, wcześnie rano pracownicy MPO opróżniają pojemniki na śmieci i jest to tak oczywiste, że nikt nie zastanawia się, kto dokąd odpady wywozi. A oto w Kielcach okazało się, że właściwie nie ma gdzie wyrzucać tych nieczystości.

Na wysypisko do Barczy położonej w odległości ok. 14 km od Kielc przywozi się dziennie 1000 m sześc. śmieci. Przybywa ich bardzo szybko, a przecież teren przeznaczony na nie nie powiększa się. Dziwne, że do tej pory jeszcze się tam mieszczą, ponieważ zakończenie eksploatacji wysypiska przewidziano początkowo na 1976 r., potem na 1980 r. W Miejskim Przedsiębiorstwie Oczyszczania twierdzą jednak stanowczo, że śmieci będzie można „upychać" najwyżej przez następnych kilka miesięcy.

Dokumentacja na nowe wysypisko jest już przygotowana.

DOKOŃCZENIE NA STR. 2

W. Jaruzelski odwiedził Ośrodek Szkolno-Wychowawczy w Chylicach

W niedzielne przedpołudnie I sekretarz KC PZPR, premier, gen. armii **Wojciech Jaruzelski** odwiedził dzieci i młodzież z Ośrodka Szkolno-Wychowawczego w Chylicach koło Warszawy. Ośrodek jest filią stołecznego zespołu rehabilitacji „Stocer" w Konstancinie.

Tego dnia w Chylicach odbywały się liczne imprezy sportowo-rekreacyjne, organizowane tradycyjnie dla najmłodszych z okazji Dnia Dziecka przez Komendę Garnizonu Warszawskiego. Premier złożył dzieciom wizytę wraz z sekretarzem KC PZPR **Waldemarem Świrgoniem**, szefem Głównego Zarządu Politycznego WP gen. dyw **Józefem Baryłą**, ministrem ds młodzieży **Andrzejem Ornatem**. Dla dzieci i organizatorów imprezy przybycie premiera było miłą niespodzianką. Lekarze i wychowawcy młodzież i rodzice, z ujmującą serdecznością powitali swych gości, zapraszając do obejrzenia ośrodka i współuczestniczenia w świątecznych rozrywkach.

Delegacja z Szumen z wizytą w Kielcach

Wczoraj przyjechała na Kielecczyznę delegacja z zaprzyjaźnionego z woj. kieleckim okręgu szumeńskiego w Bułgarii. Delegacji przewodniczy I sekretarz Komitetu Okręgowego Bułgarskiej Partii Komunistycznej — **Georgi Naczew.**

Bułgarska delegacja po uprzednim złożeniu kwiatów przed Grobem Nieznanego Żołnierza oraz zwiedzeniu Warszawy zapozna się z problemami społeczno-gospodarczymi i politycznymi w województwie kieleckim. Po spotkaniu z członkami egzekutywy KW PZPR w Kielcach zwiedzi i spotka się z

DOKOŃCZENIE NA STR. 1

FIAT Uno

a wszystko inne jest względne...

...pod takim hasłem turyński „Fiat" wszedł na rynki światowe. Rozmach jaki towarzyszy nowemu włoskiemu modelowi „fiata" dotarł także do Polski. 31 maja zaprezentowano w Warszawie po raz pierwszy model, który ma zbulwersować opinię publiczną i zdobyć miliony klientów. W Polsce „fiat uno" może tymczasem takiej kariery nie zrobi, bowiem będzie tylko dostępny w „Peweksie" za 4300 dolarów.

Oczywiście natychmiast zaczęto spekulować na temat czy „fiat uno" będzie produkowany w Polsce. Domysły te wzięły się stąd, że pod koniec lat siedemdziesiątych i na początku osiemdziesiątych prowadzono rozmowy pomiędzy Fabryką Samochodów Małolitrażowych w Bielsku a „Fiatem" turyńskim. Dotyczyły one produkcji w Polsce owego modelu. Roz-

DOKOŃCZENIE NA STR. 1

Trzy warianty wykorzystania tylnej części „fiata uno".

http://sbc.wbp.kielce.pl

Dziennikarskie forum

DOKOŃCZENIE ZE STR. 1

wiska dziennikarskiego — podkreślił — znajdują się w centrum uwagi partii, a w interesie narodu i socjalistycznego państwa tworzone będą warunki dla zapewnienia dziennikarzom możliwości wypełniania ich obowiązków.

W sobotę zjazd obradował wyłącznie z udziałem delegatów. Po kilkugodzinnej debacie zaaprobowano projekt statutu SD PRL. Określa on stowarzyszenie jako organiazację zawodowo-twórczą. Stowarzyszenie działa jako organizacja samorządna w ramach ustroju konstytucyjnego i prawnego porządku w PRL, uznająca kierowniczą rolę PZPR w państwie, układająca z władzami państwowymi i politycznymi stosunki na zasadzie współdziałania i wzajemnego zrozumienia.

Zatwierdzono też dziennikarski kodeks obyczajowy i regulaminy: Sądu Dziennikarskiego, Głównej Komisji Rewizyjnej, Zarządu Głównego SDPRL. Zjazd udzielił absolutorium ustępującym władzom stowarzyszenia.

W niedzielę od rana kontynuowano dyskusję plenarną. Koncentrowała się ona głównie wokół problemów związanych z możliwościami poprawy warunków pracy oraz funkcjonowania środków masowej komunikacji. Stwierdzono, iż prestiż oraz wiarygodność dziennikarzy zależą przede wszystkim od dostępu do informacji, skuteczności prasowej krytyki oraz materialnych i organizacyjnych możliwości oddziaływania środków masowego przekazu. Wiąże się to ze sprawami warsztatu dziennikarskiego, a w szczególności problemami zaplecza dokumentacyjnego redakcji, środków łączności, warunkami lokalowymi.

Również w trzecim dniu zjazdu w obradach uczestniczył zastępca członka Biura Politycznego, sekretarz KC PZPR — Jan Główczyk.

W dyskusjji głos zabrał rzecznik prasowy rządu **Jerzy Urban.** Aby władze państwa — powiedział — mogły wykonywać owocnie program nakreślony przez PZPR, współpracując ze stronnictwami i organizacjami składającymi się na koalicję rządową, dziennikarze muszą być uczestnikami procesów tworzących decyzje i krytycznymi obserwatorami skutków, jakie te decyzje rodzą. Tak właśnie wyobrażamy sobie wymiar i rangę współpracy władzy wykonawczej państwa z SDPRL. Władze państwa — oświadczył J. Urban — czynić będą wszystko co niezbędne i pożyteczne, aby ułatwić właściwe funkcjonowanie prasy, radia i telewizji. Podejmowanie tych działań wspólnie z SDPRL stało się już praktyką.

Problemy podjęte w dyskusji znalazły odbicie w uchwałach I Zjazdu Stowarzyszenia Dziennikarzy PRL. W deklaracji ideowo-politycznej I Zjazdu SD PRL stwierdza się m.in., **że dziennikarstwo polskie szczególnie dziś powinno pełnić misję społeczną. Za swą podstawową powinność uznajemy — podkreślono w deklaracji — udział w rozwoju i umacnianiu socjalistycznej demokracji, przezwyciężaniu kryzysu społeczno-politycznego i gospodarczego, popularyzację partnerskiego modelu stosunków między PZPR a ZSL i SD. Uczynimy wszystko co do nas należy, by rzetelna informacja, uargumentowana publicystyką, merytoryczna polemika i odpowiedzialna krytyka w polskich środkach masowego komunikowania się przyczyniały się do kształtowania wysokiej kultury politycznej społeczeństwa.**

W przyjętym przez zjazd „apelu o zapobieżenie zagładzie świata" wskazuje się, że kierownicze koła NATO, a zwłaszcza administracja Reagana, chcą prowadzić i wygrać krucjatę antykomunistyczną za pomocą broni nuklearnej. I Zjazd SD PRL popiera stanowisko tych, którzy uważają, że istnieje jeszcze szansa odwrócenia obecnego rozwoju wydarzeń. Drogą do tego jest poważne rozpatrzenie przez kierownicze koła Zachodu propozycji państw członkowskich Układu Warszawskiego, a zwłaszcza deklaracji praskiej.

W uchwale „w sprawie walki z antypolską działalnością zachodnich ośrodków propagandowych" podkreśla się, że najbardziej nowoczesne środki telekomunikacji, które powinny służyć sprawie zbliżenia narodów, są obecnie totalnie wykorzystywane przez rządy na Zachodzie do prowadzenia wojny psychologicznej i dywersji politycznej w eterze przeciwko krajom socjalistycznym. Dziennikarstwo polskie, zwalczając energicznie i konsekwentnie działalność ośrodków prowadzących agresję propagandową przeciwko Polsce, będzie współpracować z tymi wszystkimi siłami na Zachodzie, przede wszystkim z dziennikarzami, którzy kierują się poczuciem realizmu i nie poddają się antypolskiej histerii, mając na uwadze nadrzędny interes pokoju.

W kolejnej uchwale I Zjazd SDPRL uznał akcję odnowy zabytków Krakowa za szczególne zadanie całego narodu w dziele zachowania materialnych dowodów rozwoju kultury polskiej oraz wezwał członków stowarzyszenia do poparcia tych działań na łamach prasy, radia i telewizji.

W uchwale programowej zobowiązano Zarząd Główny do dbałości o godność zawodu dziennikarskiego, rzetelność i wiarygodność środków masowego przekazu.

Zjazd wybrał Zarząd Główny SD PRL, Główną Komisję Rewizyjną i Naczelny Sąd Dziennikarski.

Na pierwszym posiedzeniu Zarządu Głównego na przewodniczącego stowarzyszenia wybrano **Klemensa Krzyżagórskiego,** funkcje wiceprzewodniczących powierzono **Wiesławowi Bekowi, Florianowi Dłużakowi i Henrykowi Maziejukowi.** Sekrekretarzem generalnym został **Andrzej Maślankiewicz.** Przewodniczącym Głównej Komisji Rewizyjnej wybrano **Stanisława Reperowicza,** a na przewodniczącego Naczelnego Sądu Dziennikarskiego — **Jana Brodzkiego.** **(PAP)**

Jubileuszowe Dni Torunia

Doroczne Dni Torunia przebiegają w br. szczególnie uroczyście i obfitują w atrakcyjne imprezy związane z obchodzonym jubileuszem 750-lecia miasta. Jednym z jubileuszowych akcentów było 4 bm. ponowne ustawienie i odsłonięcie pomnika flisaka wiślanego związanego w przeszłości z krajobrazem miasta. Na staromiejskim rynku i pobliskich nadwiślańskich bulwarach, w zabytkowych uliczkach starówki odbywały się liczne imprezy kulturalne. **(PAP)**

w prasie porannej

„Trybuna Ludu": „Społeczeństwo się starzeje, tempo zwiększania się liczby osób w wieku poprodukcyjnym jest najszybsze w naszej dotychczasowej, powojennej historii i — jak przewidują demografowie — będzie się nadal nasilać" — dowiadujemy się z artykułu Bożeny Jastrzębskiej „Wokół domów opieki". Pisze ona m.in. o możliwościach tworzenia nowych miejsc w domach opieki społecznej. Sieć tych domów jest rozwinięta niedostatecznie. Aby ich przybyło trzeba podejmować się adaptacji starych budynków, dobudowywania pawilonów do istniejących już domów rencistów z przeznaczeniem np. dla chronicznie chorych. Więcej uwagi należy poświęcić rozwojowi wiejskich domów opieki społecznej. Pożądane byłoby zainteresowanie zakładów pracy. Niechby pomyślały o domach dla swoich weteranów pracy.

„Sztandar Młodych". W artykule „Ten wstyd trzeba przełamać" czytamy o trudnościach w upowszechnianiu nawyku oszczędnego gospodarowania, chociaż kryzys unaocznił, iż racjonalne wykorzystanie siły roboczej, energii, paliw i surowców, a także sensowna organizacja procesu wytwórczego są nakazem chwili. Niewątpliwie istotną sprawą w programie oszczędnościowym jest pozyskiwanie i właściwe wykorzystywanie surowców wtórnych. Od jesieni ubiegłego roku rozpoczęła się zakrojona na szeroką skalę, akcja zbierania zużytych opakowań aluminiowych: kapsli od butelek z mlekiem, śmietaną i kefirem, po wyrobach chemii gospodarczej i kosmetykach. Po raz pierwszy do tego przedsięwzięcia włączono sieć handlu artykułami spożywczymi i branży chemicznej. Jak się okazuje np. w Białymstoku pojemniki na surowce wtórne klienci traktują jak zwykłe kosze na śmieci, a ci którzy faktycznie zbierają aluminiowe odpady, oddają je mocno zanieczyszczone. Powodowało to i powoduje zastrzeżenia „Sanepidu" i zakładu, który te surowce przetapia. O wiele więcej wydaje się pieniędzy na benzynę i koszty dalszej wysyłki niż wynosi wartość pozyskanego surowca. **(az)**

Wysypisko śmieci dla Kielc

DOKOŃCZENIE ZE STR. 1

Zlokalizowane zostanie w rejonie Strawczyna, w gminie Promnik. Ale od dokumentacji do zorganizowania wysypiska droga jeszcze daleka. Rozpoczęcie prac pierwszego etapu budowy — wrzesień br., zakończenie — za blisko 2 lata. Dlaczego tak długo?

Wydawałoby się, że nic prostszego jak ogrodzić teren i wysypywać śmieci. Konieczna jest jednak droga dojazdowa, zaplecze socjalne dla pracujących przecież w ciężkich warunkach ludzi i co najtrudniejsze — obwałowania, które mają zabezpieczyć przed spływaniem wody do rzek, na pola, zanieczyszczaniem wód wgłębnych oraz właściwe odprowadzenie ścieków z rejonu wysypiska. Ważną sprawą jest, by droga transportu nie była długa (wysokie koszty przewozu); w tym przypadku niewiele się wydłuży, bo tylko o 3 km.

Zanim jednak przystąpi się do organizowania wysypiska trzeba rozstrzygnąć jeszcze jedną sprawę. Teren przeznaczony do tego celu obejmuje zarówno nieużytki, jak i prywatne grunty rolnicze, które trzeba wykupić. Rolnicy złożyli jednak odwołanie do Ministerstwa Gospodarki Terenowej i Ochrony Środowiska oraz do Ministerstwa Rolnictwa. Dlaczego wobec tego nie uzgodniono tej decyzji wcześniej, zanim rozpoczęto przygotowywanie kosztownej (ponad 1 mln zł) dokumentacji? Na rozstrzygnięcie problemu trzeba poczekać prawdopodobnie do końca czerwca; miejmy nadzieję, że zainteresowane strony dojdą do porozumienia.

Do czasu uruchomienia wysypiska w Promniku pozostało dwa lata — trzeba zatem poszukać rozwiązań zastępczych. Dwa tereny, które można wykorzystać to tzw. druga Barcza o pojemności 85 tys. m sześc. (pół roku eksploatacji), i wyrobisko w rejonie Daleszyc, (wystarczy też na ok. pół roku). Kłopot jednak w tym, że również wysypisko w Promniku przewidziane jest tylko na 2-3 lata. Później poszukiwania zaczną się chyba od nowa.

Najtańsze i najłatwiejsze byłoby wykorzystanie dużych wyrobisk, jakich w okolicach Kielc nie brakuje, a zwłaszcza — w Jaworzni, Laskowej i Wiśniówce. Nie byłoby wówczas hałd, a po zakończeniu eksploatacji teren świetnie nadaje się pod uprawę. Dlaczego nie możemy skorzystać z tej możliwości? Po pierwsze, wyrobisko wymaga uszczelnienia, aby nie stanowiło zagrożenia dla środowiska, a to sprawa bardzo trudna i kosztowna, po drugie w wyrobiskach w Jaworzni i Laskowej planuje się gromadzić wodę pochodzącą z odwodnień kopalń, aby w ten sposób podnieść poziom wód wgłębnych. Natomiast w Wiśniówce trwa jeszcze eksploatacja kopalin mineralnych.

Duże, docelowe wysypisko dla Kielc zorganizowane zostanie prawdopodobnie w rejonie Pierzchnicy. Teren dobrze się do tego nadaje, ale koszt przewozu śmieci znacznie wzrośnie. Jeśli jednak nie będzie innego wyjścia trzeba chyba z tej możliwości skorzystać i przystąpić do przygotowania jak najszybciej.

Podobne do kieleckich kłopoty ze śmieciami mają także inne miasta i gminy województwa. Nieczystości, np. z Bodzentyna, Św. Katarzyny, Morawicy przywożone są do Barczy. Wydano już decyzje o lokalizacji wysypisk w każdym mieście i gminie, ale wyznaczone tereny trzeba jeszcze zbadać pod względem geologicznym, wziąć pod uwagę odległość od osiedli ludzkich, wymogi ochrony środowiska i gospodarki wodnej. Kłopoty są także z usuwaniem nieczystości płynnych. Brakuje zlewisk sanitarnych, a i możliwości oczyszczalni ścieków są, jak wiadomo, ograniczone.

Czas najwyższy by problemy te rozwiązać, bo sytuacja z roku na rok się pogarsza. Śmieci będziemy w dalszym ciągu wywozić na wysypiska, bo nie możemy pozwolić sobie na zakup za granicą drogich urządzeń do ich spalania. Rozwiązania tymczasowe są konieczne, trzeba jednak myśleć perspektywicznie i skończyć z przeświadczeniem, że „jakoś to będzie". W przeciwnym razie będzie źle — ze środowskiem naturalnym i z człowiekiem, który w nim żyje. **(kb)**

Sianokosy na lotnisku

Niedziela nie była dniem wolnym od pracy dla części załóg zatrudnionych w rolniczych spółdzielniach produkcyjnych w Górnie i Morawicy. Pracowników obu spółdzielni spotkaliśmy na... lotnisku Aeroklubu Kieleckiego. Przybyli tu nie po to, by oglądać loty szybowców, lecz zbierać wcześniej skoszone trawy z 50 hektarów wydzierżawionych od gospodarzy terenu. **Fot. Al. Piekarski**

Pod patronatem „Echa"

DOKOŃCZENIE ZE STR. 1

rząd Okręgu PZMot., Automobilklub Kielecki i Wydział Ruchu Drogowego KW MO. Po odprawie, w siedzibie automobilklubu, gdzie uczestnicy zapoznali się z regulaminem zawodów długa kolumna motorowerów wyjechała do Miedzianej Góry na tor „Kielce". Organizatorzy przygotowali tu szereg prób sprawnościowych, które należało pokonać.

Zawody rozpoczął egzamin ze znajomości przepisów ruchu drogowego. Później były próby zrywu i hamowania, slalom między ustawionymi przeszkodami i niełatwa próba jazdy terenowej. Kibiców było sporo. Najmłodsi mieli dodatkową frajdę: przejażdżki „melexem" po torze i pokaz jazdy sterowanego radiem modelu samochodu wyścigowego.

W kategorii „simsonów", grupa juniorów, najlepsi okazali się: **Paweł Kałuża, Artur Nowak, Marian Adamski,** natomiast spośród seniorów: **Artur Stępień, Krzysztof Lisowski** i **Dariusz Wojtowicz.** Warto dodać, że dla posiadaczy „simsonów" jest to kolejna impreza w ramach imprez o „Puchar Simsona". Następne odbędą się jesienią.

W klasie innych motorowerów zwycięzcami zostali: **Marek Baran, Edyta Radomska** i **Bogdan Kuśmierski,** a puchar redakcji „Echa Dnia" otrzymał **Paweł Kałuża,** który wygrał zawody w klasyfikacji generalnej. Najmłodszym startującym był 10-letni **Janusz Łata.**

Rowerzystom i motorowerzystom możemy ujawnić niespodziankę jaką przygotowuje dla nich PZMot. na wakacyjne miesiące. Będzie to cykl podobnych zawodów włączonych do akcji „Lato w mieście". O szczegółach poinformujemy czytelników.

Tekst i fot. Al. Piekarski

na gorąco

DOKOŃCZENIE ZE STR. 1

w rejonie Grójca i Mogielnicy, otrzymaliśmy sygnały, że od czwartku do niedzieli liczne punkty skupu były zamknięte. Skorzystali z tego natychmiast prywatni handlarze dyktując rolnikom własne ceny. I tak proponowano za kilogram truskawek odbieranych od rolników po... 45 zł i mniej. W sklepach i na straganach były one następnie sprzedawane po 120 złotych.

Tak właśnie, korzystając z niedowładu organizacyjnego w sektorze uspołecznionym, można osiągnąć szybki, łatwy, wysoki zysk. A że przy okazji obdziera się ze skóry i producentów i klientów — widocznie tak musi być. Truskawkowy wysyp widać znowu nas zaskoczył.

http://sbc.wbp.kielce.pl

od was do was

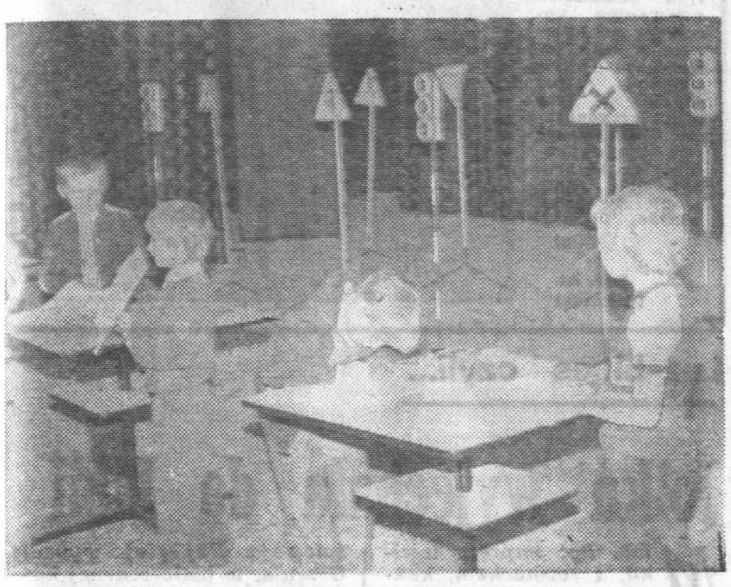

Konkurs rysunkowy dla przedszkolaków pt. „Moje dojście z domu do szkoły".

„Stop! Dziecko na drodze"

Blisko 500 przedszkolaków wzięło udział w imprezie „Stop! Dziecko na drodze" zorganizowanej z okazji Dnia Zucha przez Komendę Hufca ZHP w Jędrzejowie przy współudziale Wydziału Ruchu Drogowego KW MO w Kielcach. Przeprowadzono różnorodne konkursy i zabawy pozwalające na bliższe poznanie zasad i przepisów poruszania się po drogach, w czym walnie pomagali chor. M. Kutwin i chor. K. Wiśniewski. Dzieciom impreza, a zwycięzcom konkursów — nagrody bardzo przypadły do gustu.

Chor. M. Kutwin z przedszkolakami.

Zdjęcia Z. Stępień

Telefon interwencyjny

DOKOŃCZENIE NA STR. 2

podlewają ogródki o różnych porach dnia, niezgodnie z tym, co ustalono. Wtedy w mieszkaniach w blokach, a zwłaszcza w wieżowcach, brak wody. Interweniujący sugerują, aby Przedsiębiorstwo Wodociągów i Kanalizacji zastosowało system kontroli i karało mandatami tych, którzy z lekceważeniem odnoszą się do poruszanej kwestii.

Uwagi czytelników przekazaliśmy dyrektorowi naczelnemu Wojewódzkiego Przedsiębiorstwa Wodociągów i Kanalizacji. Poinformował nas, że pracownicy przedsiębiorstwa będą dokonywać takich kontroli i kierować wnioski do Kolegium ds. Wykroczeń w stwierdzonych przypadkach poboru wody w celu podlewania ogródków w godzinach niedozwolonych.

(m)

Brama przechodnia

Bardzo popularna jest wśród radomian tzw. brama przechodnia przy ul. Żeromskiego 9, która skraca przejście do ul. Małozewskiego. Na dziedzińcu panuje ożywiony ruch, jako że mieści się tu kilka różnych punktów usługowych. Jego część wyłożona jest jednak płytami chodnikowymi, natomiast druga strona straszy przechodniów kocimi łbami. Wydaje się, iż najwyższy czas uporządkować tę posesję. (j. ryb.)

Dokąd po podstawówce?

Koniec roku szkolnego coraz bliżej. Uczniowie VIII klas podjęli już zapewne decyzje o wyborze kierunku dalszej nauki. Myślą też o czekających ich egzaminach. Wielu z nich postanawia szybko się usamodzielnić. Ci decydują się na zasadnicze szkoły zawodowe. Jakie mają możliwości podjęcia nauki i jakie zasady obowiązują przy przyjmowaniu do szkół z praktyczną nauką zawodu?

Zasadnicza Szkoła Handlowa przy ul. Kopernika w Kielcach dysponuje 234 miejscami. Zasadnicza Szkoła Gastronomiczna kształcąca kucharzy, piekarzy i ciastkarzy może przyjąć 241 uczniów; nie ma w tym roku naboru do zawodu drobiarza. Szkoła zawodowa przy ul. Ściegiennego przygotowuje przyszłych krawców, mechaników urządzeń kolejowych, mechaników kierowców i operatorów ruchu, natomiast szkoła zawodowa przy ul. Zubrzyckiego kształci wyłącznie kierowców mechaników. W tym roku może ona przyjąć 100 uczniów.

Największą popularnością cieszą się zwłaszcza zasadnicze szkoły — handlowa i gastronomiczna. Kandydatów jest wielu, dlatego też w br. wprowadzono tutaj nowe zasady przyjęć. Na czym one polegają? Jak poinformowano nas w Wydziale Zatrudnienia UM w Kielcach wszyscy, którzy chcą uczyć się w tych szkołach muszą do 20 czerwca złożyć wszystkie wymagane dokumenty — nie jak dotychczas do Wydziału Zatrudnienia, lecz do swoich przyszłych zakładów pracy, a więc — WSS „Społem", WPHW, WZSR, DT „Centrum", RSOP, Krakowskich Restauracji „Wars". Dokumenty te zostaną przesłane do odpowiednich szkół, w których w dniach 24—27 czerwca br. odbywać się będą sprawdziany przydatności kandydatów do podjęcia nauki i pracy.

Wprowadzenie nowych przepisów uzasadnia się tym, że zakłady pracy ponoszą koszty kształcenia, a więc nie jest im obojętny poziom prezentowany przez przyszłych uczniów. Dążą więc do wyeliminowania przypadkowości wyboru zawodu i chcą mieć pewność, że absolwent szkoły rzeczywiście podejmie u nich pracę.

Egzamin, przy którym obecni będą przedstawiciele oświaty, szkoły, zakładu pracy i Wydziału Zatrudnienia składać się będzie z części teoretycznej, sprawdzianu wiedzy ogólnej oraz rozmowy na temat zainteresowań i planów zawodowych kandydata. Ważne będą też takie cechy, np. przyszłego sprzedawcy jak kultura osobista czy określone predyspozycje fizyczne. Egzamin będzie więc pierwszym zetknięciem z przyszłym zawodem, będzie służył zapoznaniu się ucznia z czekającymi go obowiązkami.

Do innych szkół zawodowych, (przy ul. Zubrzyckiego i Ściegiennego) uczniowie przyjmowani będą tak jak dotychczas. Skierowania wydawać będzie na początku lipca Wydział Zatrudnienia. Ten późniejszy termin stwarza szansę podjęcia tutaj nauki tym uczniom, którzy nie zostaną przyjęci do szkół średnich.

Szkoły przyzakładowe KBM, „Chemaru", „Iskry", „Elektromontażu", „Polmo-SHL", KFP, KPBP prowadzą nabór we własnym zakresie. Jak się dowiadujemy, mają z tym spore kłopoty ponieważ zgłoszeń jest bardzo mało. Np. do szkoły zasadniczej przy ZUCHiAP „Chemar" na 175 miejsc zgłosiło się dotychczas około 60 kandydatów, do liceum zawodowego na 25 miejsc — 7 osób. Nie ma w ogóle chętnych do pracy w zawodzie odlewnika. Również bardzo niewielu młodych ludzi chce zostać mechanikami maszyn i urządzeń przemysłowych, monterami mechanicznych urządzeń energetycznych czy operatorami obrabiarek mimo że płace w tych zawodach są wysokie.

W trakcie trwania roku szkolnego przedstawiciele przedsiębiorstw są częstymi gośćmi w szkołach. Zapoznają młodzież z charakterem pracy, zachęcają do kontynuowania nauki w szkołach przykładowych. Efekty tego są jednak z roku na rok mniejsze. Czyżby się więc miały jeszcze pogłębić kłopoty kadrowe przedsiębiorstw?

(kb)

Apel kieleckiej MO do zmotoryzowanych

W ostatnich tygodniach gwałtownie wzrosła w Kielcach liczba włamań do samochodów połączonych z grabieżą kół, akumulatorów i przedmiotów pozostawianych we wnętrzu pojazdów. Kradzieże dokonywane są w porze nocnej, szczególnie w miejscach nie oświetlonych. Funkcjonariusze milicji podjęli szereg czynności w celu zahamowania tego rodzaju przestępstw. Tylko w ostatnich kilku dniach ujęto na gorącym uczynku kilku sprawców.

W toku prowadzonych dochodzeń odzyskano część łupu kupionego „okazyjnie" przez do tej pory nieskazitelnie uczciwych obywateli. Zarówno włamywacze, jak i „okazyjni" kupcy poniosą stosowną odpowiedzialność karną. Chodzi jednak o to, aby następnym kandydatom na cudze mienie utrudnić te zamiary.

W związku z tym właściciele pojazdów parkujących „pod chmurką" winni grupować je przy ciągach ulicznych, co umożliwi patrolom MO lepszy dozór. Równocześnie należy zgłaszać telefonicznie (nr 29-096) przez kilka najbliższych dni odcinki ulic niedostatecznie lub wcale nie oświetlonych, na których tradycyjnie parkuje większa liczba samochodów. Pozwoli to na stosowną interwencję i poprawę oświetlenia. Właściciele powinni także stosować w samochodach różnego rodzaju urządzenia alarmowe i zabezpieczające.

Przebiegają sprawnie i planowo

Przygotowania do akcji letniej

Do wakacji pozostał miesiąc. W bieżącym roku ponad 2,3 mln dzieci i młodzieży szkolnej wolne od nauki miesiące spędzi biorąc udział w zorganizowanych formach letniego wypoczynku.

Głównym celem akcji letniej jest zapewnienie uczniom szkół podstawowych i średnich możliwie najbardziej korzystnych warunków do aktywnego wypoczynku, poprawa stanu zdrowia i sprawności fizycznej, rozwijanie zainteresowań młodzieży. W tegorocznej akcji preferowane będą wyjazdowe formy wypoczynku: kolonie i obozy zdrowotne, kolonie i obozy dla dzieci i młodzieży ze środowisk wiejskich, obozy szkoleniowo-wypoczynkowe organizacji młodzieżowych, a dla starszej młodzieży wakacje łączące wypoczynek z pracą na rzecz gospodarki narodowej.

W woj. kieleckim koordynacją i kontrolą całości działań przygotowawczych do akcji letniej zajmuje się Wojewódzki Sztab ds. Koordynacji Wakacyjnego Wypoczynku Dzieci i Młodzieży. Wchodzą doń przedstawiciele władz wojewódzkich, Kuratorium Oświaty i Wychowania, dyrektorzy poszczególnych wydziałów UW, szefowie organizacji młodzieżowych, przedstawiciele MO, służby zdrowia, „Sanepidu".

Jak nas poinformował **Seweryn Szerla**, wizytator kuratorium ds. wypoczynku młodzieży w Kielcach, prace przygotowawcze przebiegają planowo. Na Kielecczyźnie gościć będzie 70 tys. dzieci — miejscowych i z terenu całego kraju. Trwają końcowe prace w obiektach, w których mieścić się będą placówki letniego wypoczynku, trwa rekrutacja dzieci (wypełnianie kart kolonijnych, badania lekarskie), do końca zbliża się nabór kadry pedagogicznej i personelu. W toku jest załatwianie przydziałów na paliwo, środków trasportu, spraw związanych z wyżywieniem (ostatnie decyzje mówią, że dzieci i młodzież nie będą oddawać odcinków kart zaopatrzenia).

Do wojewódzkiego sztabu nie dotarły żadne sygnały, które wzbudziłyby niepokój co do realizacji zamierzeń związanych z akcją letnią. Oby tak dalej.

(C)

Nie ma to jak na działkach

Wczasy dla emeryta

Podobnie jak w latach poprzednich i w tym roku zarządy miejskie PKPS w woj. kieleckim organizują wczasy na działkach dla emerytów i rencistów. Jest to doskonała forma wypoczynku dla osób starszych, które z różnych powodów nie wyjadą na wakacje w odległe rejony kraju, pozostaną w miastach. Opinie uczestników tego wypoczynku były zwykle pozytywne, a organizatorzy otrzymywali od nich pochwały i podziękowania. Jak będzie w tym roku?

Prezydium ZM PKPS w Kielcach uchwaliło (na podstawie wytycznych Rady Naczelnej PKPS) zasady odpłatności na podstawie wysokości rent i emerytur oraz innych świadczeń uzyskiwanych przez osoby kwalifikowane na wczasy. A oto tabela opłat z uwzględnieniem wysokości świadczeń:

3500 zł — 100 zł
3,5—4999 zł — 250 zł
5000 zł — 500 zł
5001—6,5 tys. zł — 1000 zł
6501—7500 zł — 1250 zł
7501—8500 zł — 1870 zł
8501 zł — 2500 zł

Jednocześnie prezydium upoważniło komisję kwalifikacyjną do podejmowania decyzji o zmniejszaniu odpłatności, a także nieodpłatnego przyznawania skierowań tym, którzy znajdują się w krytycznej sytuacji materialnej.

Napływają już zgłoszenia, ale wyłącznie indywidualne. Zakłady pracy jak do tej pory nie zgłosiły udziału własnych emerytów i rencistów. Być może nie wiedzą, że można im i w ten sposób zorganizować wypoczynek. Wydaje się, że współpraca między nimi a PKPS powinna być ściślejsza. Wszak orientują się one najlepiej w sytuacji swoich byłych pracowników. Odpłatność w tym przypadku wynosi 3 tys. zł. PKPS zwraca się z prośbą do przedsiębiorstw o przekazywanie na rzecz podopiecznych tej organizacji ewentualnie nie wykorzystanych, a już przecież opłaconych skierowań na wczasy.

Liczba miejsc na wczasach na działkach uzależniona będzie zarówno od liczby zgłoszeń, jak i zgromadzonych na ten cel środków. Już przyjmuje się zgłoszenia na wczasy w Domu Dziennego Pobytu przy ul. Świerczewskiego. Mogą się one rozpocząć zaraz po przyjęciu wszystkich chętnych. Na działkach przy ul. Boh. Warszawy pierwszy turnus rozpocznie się 4 lipca, drugi — 25 lipca. Wczasy będą się też odbywać w Domu Rencisty przy ul. Sobieskiego. Turnusy są 14-dniowe. Obecnie prowadzi się rozmowy dotyczące możliwości zorganizowania wczasów w innych domach opieki społecznej w Kielcach.

Jak informuje ZW PKPS wczasy dla rencistów i emerytów organizowane będą także w Ostrowcu, Starachowicach, Skarżysku i Włoszczowie. Przewiduje się, że z tej formy wypoczynku skorzysta w woj. kieleckim około 900 osób.

(kb)

http://sbc.wbp.kielce.pl

Z działalności związków zawodowych

W jedności siła

Z tygodnia na tydzień, z dnia na dzień ruch związkowy zatacza coraz szersze kręgi również na Kielecczyźnie. Do 21 maja br. Sąd Wojewódzki w Kielcach zarejestrował 322 organizacje związkowe, a na rejestrację oczekiwały 42 wnioski. Jednocześnie w zakładach pracy coraz więcej ludzi przekonuje się do nowych związków zawodowych i ich działalności. Obecnie liczą one ok. 35 proc. wszystkich zatrudnionych w uspołecznionych przedsiębiorstwach województwa kieleckiego.

W zakładach pracy, w których organizacje związkowe są już zarejestrowane, dokonano wyboru zarządów, powołano komisje — trwa normalna działalność na rzecz wszystkich pracowników. W Kieleckich Zakładach Wytwórczych „Społem" zadbano, by dzieci pracownic otrzymały miejsca w żłobkach i przedszkolach, a w czasie wakacji wyjechały na kolonie i obozy. Widać troskę o wypoczynek dla załogi w dni wolne od pracy. Nauczyciele z Pińczowa chcą reaktywować za pomocą ZNP Klub Emeryta. Związkowcy ze skarżyskiego Kombinatu Budowlanego dokonują przeglądu warunków pracy i płacy, starają się o wyraźniejszą poprawę warunków socjalno-bytowych, wprowadzenie motywacyjnego systemu płac, bo ten z ubiegłego roku krzywdzi niektóre grupy pracowników produkcyjnych. Podobne problemy występują w skarżyskich Zakładach Obuwia „Fosko", gdzie załoga nie jest zadowolona np. z dotychczasowego regulaminu premiowania pracowników produkcyjnych i służb pomocniczych. Do organizacji związkowej w „Fosko" płyną od ludzi wnioski o zapomogi, czy umorzenie pożyczek z zakładowego funduszu mieszkaniowego. Związek Zawodowy Pracowników Nadleśnictwa we Włoszczowie opiniuje podania o przydział mieszkań, zainicjował też urządzenie placu zabaw i gier dla dzieci leśników. We wszystkich organizacjach związkowych dobiegają końca przygotowania do sezonu urlopowego, rozdziału wczasów i kolonii, ustalenia wysokości dopłat do skierowań, zabiegi o większą ich liczbę dla załogi.

W ostatnim okresie coraz silniejsze są dążenia do organizowania ponadzakładowych struktur związków zawodowych. Poczynaniom tym wyszła naprzeciw uchwała Rady Państwa z 12 kwietnia br. w sprawie zasad i sposobu tworzenia ogólnokrajowych organizacji związkowych. Niedawno jako pierwsza w kraju zarejestrowana została Federacja Hutniczych Związków Zawodowych, w której tworzeniu bardzo aktywny udział brali przedstawiciele ostrowieckiej Huty im. M. Nowotki skupiającej już blisko 9 tys. związkowców (ciągle najwięcej w Polsce). W kieleckiej „Iskrze" zainicjowano powołanie federacji związków zawodowych zakładów przemysłu metalowego. Na spotkaniu przedstawicieli 16 zakładów branży metalowej z Kielecczyzny wyłoniono siedmioosobową grupę inicjatywną, która przygotowuje spotkanie organizacyjne dla utworzenia komitetu założycielskiego federacji i nawiązuje kontakty ze związkowcami zakładów metalowych w kraju.

Mocno zaawansowane są już prace nad utworzeniem ogólnokrajowej organizacji Związku Nauczycielstwa Polskiego. Włączyli się do tych prac także nauczyciele z województwa kieleckiego. Powołano 12-osobową Tymczasową Komisję Koordynacyjną ZNP, która zbiera od związkowców wnioski i uchwały popierające powstanie ogólnokrajowej organizacji ZNP o jednolitej strukturze, podobnej do tej jaka istniała poprzednio, przed zawieszeniem ZNP.

Reprezentanci zarządów związków zawodowych zakładów rolnictwa uspołecznionego Kielecczyzny wyłonili grupę wojewódzką do uczestnictwa w pracach nad utworzeniem ogólnokrajowej organizacji związku rolnictwa, która zainicjowana została w województwie wrocławskim. Działacze z zakładów handlowych i spółdzielczych Kielecczyzny włączyli się do prac komisji tworzącej Związek Zawodowy Pracowników Handlu i Spółdzielczości, która powstała w Gdańsku. Natomiast związkowcy z przedsiębiorstw budowlanych popierają prace mające na celu powstanie ogólnokrajowego Związku Zawodowego Pracowników Budownictwa w Warszawie.

Już te przykłady świadczą o coraz mocniejszym trendzie do tworzenia ponadzakładowych struktur związkowych, które pozwoliłyby szybciej i skuteczniej rozwiązywać wiele problemów pracowniczych. W jedności siła — mówią związkowcy w poszczególnych zakładach pracy. I mają rację.

(wt)

Na dobranoc

Krzyżówka nr 109

POZIOMO: 1. rwanie, obrywanie, 5. zwolennik jakiejś wiary, 6. potrącenie procentu przy wykupie weksla przed terminem jego płatności, 8. skobelek w zamku u drzwi zapadający przy ich zamknięciu, 11. szafka oszklona stojąca lub wisząca, 12. wydawca, księgarz.

PIONOWO: 1. profesja, rzemiosło, 2. skutek, rezultat, 3. nabożeństwo 9-dniowe ku czci jakiegoś świętego, 4. muza z gitarą, 7. uczeń, 8. szeroka grzęda na ornym polu, 9. jedność, harmonia, 10. stan w społeczeństwie.

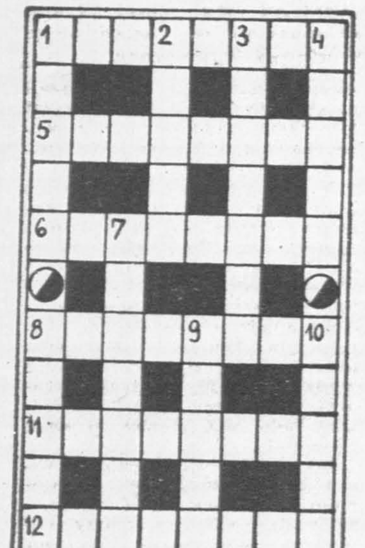

Rozwiązanie krzyżówki przesyłać należy pod adresem redakcji „ED" wyłącznie na kartach pocztowych w terminie siedmiu dni od daty niniejszego numeru. Pomiędzy prawidłowe odpowiedzi rozlosowana zostanie nagroda książkowa. Karty pocztowe bez kuponu będą wyłączone z losowania.

„ECHO DNIA"
Kupon nr 109

Rozwiązanie krzyżówki nr 95

POZIOMO: przypadek, termometr, powała, łakomstwo, pochwa, pieczątka, lemoniada.

PIONOWO: pęto, zero, proso, dieta, kurka, prawo, proch, Wisła, ławka, pupil, Chełm, wazon, Etna, gaża.

„No to cyrk!"

W dniach 11 i 12 czerwca br. w kieleckim studenckim Klubie „Pod Krechą" o godz. 17, 19 i 21 odbędą się występy warszawskiego kabaretu „1000 m/km" (dawniej: „Tu sześćdziesiątka") w składzie: Marcin Wolski, Andrzej Fedorowicz, Andrzej Zaorski, Marian Opania, Iwona Piwońska, Iwona Zwoźniak.

Bilety do nabycia codziennie w Klubie „Pod Krechą" (tel. 606-62).

Udane grzybobranie

Do naszej redakcji przyszły mieszkanki Kielc Katarzyna i Dorota Zagórskie, by pochwalić się pięknym okazałych rozmiarów czerwonym koźlakiem, znalezionym w lesie w okolicach Niestachowa. Już drugie w tym roku grzybobranie okazało się tym bardziej udane, że kozaczków obie panie nazbierały pełne wiadro.

(alp)

Fot. Al. Piekarski

Luz-blues czyli...

Jolka wyjechała do Libii

Miała być impreza wielka, z rozmachem, koncert pierwsza klasa. Słowem: eurorock — prezentacja holenderskiej nowofalowej grupy „The Scene" i przebojów „Budki Suflera" — z okazji przyznanych ostatnio zespołowi dwóch złotych płyt. Dodatkowe atrakcje: Urszula i Felicjan Andrzejczak.

Mimo takiej obsady, hala widowiskowa w Kielcach nie pękała w szwach, owszem, na trybunie był komplet, ale parkiet tylko do połowy wypełnił tłum nastolatków spragnionych rocka.

Jako całość widownia okazała się apatyczna. „The Scene" ciągnął głośno i ostro, ale bez większego aplauzu. Pełne perfekcji i gracji taneczne popisy gitarzysty budziły zachwyt tylko najbliżej stojących panienek. Widać new wave to nie jest to, co nastolatki lubią najbardziej.

Przyszła kolej na bohatera programu: „Budkę Suflera". Młody, brodaty człowiek oślepił tłum złotymi krążkami płyt, i to był najmocniejszy efekt koncertu. Później posypały się przeboje „Zrób coś też i ty dla rock and rolla", „Ciotka paranoja", „Czas ołowiu". Soliści się specjalnie nie wysilali, licząc, że piosenki są na tyle znane, by wiadomo było, co akurat śpiewają. Najlepiej wypadła Urszula, w biało-czarnej konwencji pop-art. W końcu: luz-blues.

Grupa nie potrafiła nawiązać kontaktu z publicznością — na parkiecie szalała tylko grupka tych, którym obojętne jest, kto akurat gra (byle „dawał czadu"). Reszta stała obojętnie. I tylko na moment, gdy zabrzmiało: „Jolka, Jolka, pamiętasz" sala zaśpiewała razem z zespołem. Raz, jedyny.

Renomowana „Budka Suflera" zawiodła — może zbiera siły na uroczystość wręczenia „złota" w stolicy? A może po prostu jest tak, jak w piosence: „Ewka już nie płacze — dzieci ma, Jolka wyjechała do Libii, a po trzech zapałkach pozostał tylko popiół..." Szkoda, że za sprawą „Budki Suflera". (luc)

„Zjawa IV" kontynuuje tradycje

Ostatnio w Centrum Wychowania Morskiego i Wodnego w Gdyni podniesiono banderę na nowym dużym jachcie „Zjawa IV", który został przebudowany na kadłubie ratowniczego statku „Sztorm". Nazwa „Zjawa IV" nawiązuje do tradycji żeglarskich „Zjawy I, II i III", na których gdyński harcerz jako pierwszy Polak opłynął świat dookoła, a był to w okresie międzywojennym nie lada wyczyn. W roku bieżącym mija właśnie pół wieku od daty kiedy na „Zjawie I" Wł. Wagner przepłynął Atlantyk udając się w daleki rejs.

(as)

Mieszanka motoryzacyjna

● Radzieckie samochody ciężarowe „biełaz" mają coraz większą nośność. Ostatnio przystąpiono do seryjnej produkcji wywrotki o nośności 110 ton.

● W jugosłowiańskiej wytwórni Crvena Zastava będą jeszcze w tym roku montowane samochody „fiat argenta" oraz 3 modele „ład".

...ister apeluje...

Pilnuj maku ...zed narkomanem!

...my w kraju już kilka...ście tysięcy ludzi uza...żnionych od narkoty...aś sto pięćdziesiąt ty...agrożonych jest narko... Już te liczby są alar... ich groza jest tym ..., że nie są to liczby ...e i z pewnością nie za... są to liczby odnoszące ...wnie do ludzi młodych. ...wokół sprawy ludzi nar...ących się musi być głoś...o jak my wszyscy i oni ...ają kłopoty finansowe. I ... to stwierdzenie dow...gdyby nie było tragicz...ż brak pieniędzy na ...y gotowe" zmusza nar...w do produkcji własnej. ... słoma makowa nadają ...produkcji tzw. kompotu, ...ukcji tzw. polskiej he... Jak przeciwdziałać te...rocederowi, skoro mak ...a polu, skoro mak moż...ć wszędzie? Rząd, aby ...działać trafianiu słomy ...j do rąk narkomanów, ...zył na skup tej słomy ... zł. Minister zdrowia i ...społecznej zwrócił się z ...do plantatorów maku ...e dopuszczali do rozkra...maku i słomy makowej ...arkomanów".

...miejąc i doceniając de...rządu, rozumiejąc i ...jąc apel ministra ... jednak zapytać: czy ... te decyzje i zrozu...je plantatorzy, zło...spekulanci i narkoma...ntator po to uprawia ...by na nim jak najlepiej ...Plantator, nawet bez apelu ministra, będzie i maku i słomy pilnował jak najlepiej, tym lepiej im wyższa będzie cena maku i słomy. Jak ma jednak plantator stwierdzić komu sprzedaje mak lub słomę, dlaczego ma maku nie sprzedać temu, kto da najwięcej? Czy wreszcie nie jest rzeczą pewną, że wyższą cenę od ceny państwowego skupu zaproponuje spekulant lub narkoman? Jeśli od dobrej woli producenta, jeśli od państwowej ceny skupu słomy ma zależeć do kogo trafią mak lub słoma, to czy od razu sprawa nie jest beznadziejna? Tak beznadziejna, jak beznadziejny byłby apel do obracających cukrem, aby go nie sprzedawali bimbrownikom? Dopóki każdy może sobie posiać mak, dopóty każdy może zrobić sobie z tym makiem co chce — apel ministra i państwowa oferta skupu może być niczym więcej jak tylko przesypywaniem maku z pustego w próżne. Jeśli mak, jeśli słoma makowa są już tak groźne, to tylko ścisłe ewidencjonowanie plantatorów, areałów upraw, ścisłych szacunków zbiorów może odnieść jakiś skutek. Tylko wycofanie maku z wolnego obrotu, tylko surowe kary za nie zgłoszone uprawy jakoś mogą zahamować trafianie maku w ręce narkomanów. Powiadam, jakoś mogłyby takie zasady przeciwdziałać. Bo nawet surowy zakaz produkcji maku w ogóle też niczego nie zagwarantuje. Bo problem jest szalenie trudny, a więc wymagający czegoś więcej niż 90 mln złotych na skup słomy, czegoś więcej niż apelu ministra zdrowia do plantatorów.

ANDRZEJ TUMIALIS

...ski magnetometr

...wodny pomocnik cze...ckich lekarzy — to ...owany w Instytucie ... Akademii Nauk CSRS ...wodzący kwantowy ...metr. Wykorzystanie ...przyrządów w medycy...wala rozszerzyć możli...elektrokardiografii i ele...elografii, zwiększyć ...ść diagnostyki cho...ładu naczyniowo-ser... Ważną zaletą kwanto...magnetometru w porów... z elektrokardiografem ... że daje bardziej do... informację o chorym ...która może być przeka...aszynie cyfrowej dla ... Magnetometry mogą ...ie tylko lekarzom, przy...a także geofizykom dla ... pola magnetycznego.

Lasery na fermie i w polu

Naukowcy z Uniwersytetu Kazachskiego zalecają hodowcom drobiu stosowanie biostymulacji laserowej. Krótkotrwałe poddawanie jaj działaniu promieni helowo-neonowych skraca czas inkubacji o 4 proc. zwiększa wylęganie kaczek, pisklęta są bardziej żywotne. Promieniami laserowymi naświetla się tu również nasiona zbóż przed ich wysianiem do gleby. Tak przygotowane lepiej wschodzą, szybciej rozwija się ich system korzeniowy, rośliny mają pełne kłosy. Plony wzrastają o 15—20 proc.

Za dwa lata — osiedle Parkowa

Niedawno rozpoczęto w Końskich budowę nowego osiedla mieszkaniowego im. 22 Lipca, a już myśli się o przygotowaniach do realizacji następnego kompleksu mieszkaniowego. Będzie to osiedle Parkowa, usytuowane na przedłużeniu osiedla Warszawska. Stanie tu kilka dużych bloków, w których będzie ogółem 440 mieszkań. Początek budowy przewidywany jest po roku 1985.

(JPA)

Na zdjęciu: fragment osiedla Warszawska w Końskich. Na jego przedłużeniu za dwa lata rozpocznie się budowę następnego osiedla Parkowa. **Fot. J. Pańczyk**

Na ekranach

W bieżącym tygodniu na ekranach głównych kin Kielc i Radomia obejrzymy kilka nowych, nie zapowiadanych jeszcze przez nas filmów.

„NIE BYŁO SMUTKU" — barwny dramat psychologiczny produkcji radzieckiej. Bohaterem filmu jest stary kawaler, dyrektor szpitala. Pewnego dnia nieoczekiwanie dowiaduje się, że jest ojcem kilkuletniej dziewczynki. Zaskoczony, stopniowo przekonuje się do nieznanej córki. Film prawdziwie i przekonująco ukazuje proces narodzin uczucia do dziecka. Wzruszający, pełen ciepła i sympatii obraz człowieka, którego zmienia miłość do dziecka. Reżyserował **Jusup Danijałow**, w rolach głównych — **Leonid Kurawlow, Jelena Sołowiej, Tatiana Peltcer** i inni. („Pokolenie").

„BOHATERSKA SANITARIUSZKA" — panoramiczny dramat wojenny produkcji KRLD. Akcja rozgrywa się w czasie wojny koreańskiej w latach 1950—53. Bohaterką jest młoda pielęgniarka (postać autentyczna) pracująca w szpitalu na tyłach frontu. Gdy jej mąż, dowódca ważnego odcinka frontu, ranny trafi do szpitala, młoda kobieta dołączy do jego oddziału, by walczyć na wzgórzu bronionym przez kompanię męża. Twórcy filmu w sposób przejmujący ukazują tragedię, jaką niesie wojna, nie unikają patosu w przedstawianiu bohaterstwa i patriotyzmu. Reżyserował **Czwe Syn San**. („Pokolenie").

„ZNAK WĘŻA" — barwny dramat społeczny produkcji rumuńskiej. Akcja rozgrywa się w latach 1942—47 w górach Siedmiogrodu, niedaleko granicy węgierskiej. Bohaterami są mieszkańcy wioski — starsza pani, której syna przemytniczy gang wysłał na pewną śmierć na froncie wschodnim; młody Niemiec, którego brata zamordowano i ograbiono, kiedy przekraczał granicę w towarzystwie przemytników; młody Węgier mianowany wójtem przez nową władzę i starający się zaprowadzić ład w tej przygranicznej okolicy. Okres burzliwych przemian w historii Rumunii pokazano tu poprzez zamknięte środowisko „wioski bezprawia". Reżyserował **Mircea Veroiu**, w rolach głównych — **Leopoldina Balanuta, Valeria Sitaru, Ovidiu Iuliu Moldovan** i inni. („Odeon").

Ponadto z filmów omawianych już przez nas, w tym tygodniu zobaczymy takie jak — **„Robinson Kruzoe, marynarz z Yorku", „Wielki Szu", „Karate po polsku"** („Romantica"), **„Konopielka", „Zemsta po latach", „Niezamężna kobieta", „Wielki Wąż — Chingachgook"** („Moskwa"), **„Wujaszek z Ameryki", „Dzień weselny"** („Studyjne"), **„Imperium namiętności", „O jeden most za daleko", „Jej portret", „Na tropie Sokoła"** („Robotnik"), **„Policjantka", „Wilczyca", „Diabeł morski", „Mefisto"** („Bałtyk"), **„Gorączka sobotniej nocy", „Tess"** („Przyjaźń"), **„Skazańcy", „39 stopni", „Nie strzelać do nauczyciela", „Ale kino!"** („Pokolenie"), **„Rocky II", „Pomocnik" „O jeden most za daleko", „Wciąż o miłości", „Koziorożec 1", „Cudze pieniądze"** („Hel"). **(wt)**

Czy wiecie, że...

● Kiedy mówimy o plejadzie (np. plejada gwiazd) nie przychodzi nam na myśl, że słowo to ma związek z żoną Atlasa, legendarnego króla Mauretanii i syna Jowisza. Ukochana Atlasa nosiła imię Plejona. Od tego imienia siedem jej córek nazwano Plejadami, które ścigane przez Oriona przeniósł Zeus między gwiazdy.

(m-r)

Przełożył Wojciech Ludwikowski

— I nie ma wyjścia?

— Nawet gdybym kupił sobie jedną z Gór Skalistych i zakopał się pod milionem ton schronów, nigdy nie będę bezpieczny, jeśli porzucę swój proceder. Zrozum Harry, w tej robocie robię zawsze coś, co się komuś nie spodoba...

Harry uśmiechnął się smutno.

— Przyznaj. Tęsknisz za czasami, kiedy byłeś jednym z TRAK.

— Masz rację.

— Pamiętasz Katangę?

— Tak!

— A Dallas?

Mike O'Shea znowu westchnął.

— To były dobre czasy!

* ★ *

Środa, 9 października 1974.

Po siedmiu godzinach podróży Harry Shulz przyleciał z Los Angeles na Tahiti.

Gdy wychodził z lotniska, piękna dziewczyna, urzędniczka biura turystycznego, zawiesiła mu na szyi naszyjnik z muszli.

Wziął taksówkę do Papeete i zajechał do hotelu „Taaone", blisko plaży, w dzielnicy Pirae. Dano mu bungalow. Zrobił sobie prysznic.

Przed wyjazdem z Baltimore kupił wypłowiałe jeansy. Ubrał się i poszedł na obiad do małej, prawie pustej restauracji. Ryba była tam znakomita. Gdy mu podawano, zapytał, w jakiej stronie miasta znajduje się bar „Kwinnz". Właściciel restauracji mrugnął porozumiewawczo i poinformował go.

Była to ohydna speluna. Jak na wyspie Tortue za czasów korsarzy. Królowało tam podejrzane towarzystwo. Rozbitki wszelkiej maści, jakie się spotyka na morzach południowych, żołnierze Legii Cudzoziemskiej, marynarze wszystkich narodowości, prostytutki, złodzieje kieszonkowi, stręczyciele, handlarze, awanturnicy szukający intratnego interesu.

Byli tam również młodzi Amerykanie, którzy uciekli z poboru do Wietnamu i, mimo że minęło parę lat, nie podlegali jeszcze amnestii. No i jeszcze kilka starych Amerykanek podróżujących dokoła świata za pieniądze uzyskane z ubezpieczenia na życie swoich zmarłych mężów. Wreszcie młode turystki australijskie i nowozelandzkie w pogoni za egzotyką, wiercące się na kolanach wytatuowanych rozpustników.

Powietrze można było kroić nożem, a wrzawa panowała nie do opisania.

Harry przecisnął się do baru. Oparł łokcie na drewnianym kontuarze, pociętym niezliczonymi uderzeniami noża. Udało mu się wśliznąć między dwoje szerokich pleców należących do fińskich marynarzy i dał znak barmanowi. Zbliżył się do Harry'ego z nonszalancką miną.

— Whisky.

Barman skinął głową i wyciągnął butelkę spod lady. Słuszna ostrożność — pomyślał Harry. Nie ma butelek na półkach. W tych stronach krzesła fruwają tak samo łatwo, jak noże wyskakują z kieszeni. Noże lub brzytwy.

Skrzywił się próbując whisky. Zalatywała acetonem. Zapalił papierosa, żeby zabić ten przykry smak i rozejrzał się po sali.

Niełatwo w tym tłumie rozpoznać Aleka Sepheriadesa. Dwoje pleców, które otaczały Harry'ego, zaczęło się nagle kołysać i do kontuaru wśliznął się ogromny Tahitańczyk. Stanął obok Harry'ego i zawołał bardzo głośno barmana.

— Hej! Taieva! Daj mi klucz do chatki.

Barman obojętnie wzruszył ramionami.

(150)

Trudne czasy dla Janka Muzykanta

(Rozmowa z Bogumiłem Wremblem zastępcą dyrektora ds. handlowych w Centrali Handlowej Przemysłu Muzycznego)

— Panie dyrektorze, gdzie się podziały nasze najpopularniejsze instrumenty muzyczne... gitary?

— W roku 1980 producent dostarczył na rynek 56 tys. gitar. Przewidujemy, że w bieżącym roku ta liczba wyniesie już tylko 35 tysięcy. Spadek dostaw jest więc wyraźny.

Producent tłumaczy się brakami surowcowymi i w zatrudnieniu. Ja myślę, że to ceny gitar (umowne) „załatwiły" sprawę wielkości ich produkcji. Obecnie popularne gitary kosztują 2150 i 2650 zł, a te wyższej klasy 4800 i 5000 zł. Tak więc obrót wartościowy fabryki rośnie, a maleje podaż ilościowa i asortymentowa tych instrumentów.

Trochę lepsza sytuacja jest z gitarami elektrycznymi. Ich produkcja w liczbie 8 tys. rocznie jest od lat niezmienna i raczej nadąża za popytem.

Ale gitary to jeszcze nic. Tragedia jest ze skrzypcami. W 1980 r. ich produkcja wyniosła 3 tys. W 1982 osiągnęliśmy skrzypcowe dno produkując... 323 sztuki. W tym roku producent obiecuje... 700. Nie ma też smyczków. A całe szkolnictwo muzyczne zdane jest tylko na skrzypce krajowe.

— Szczęśliwcy, którym udało się kupić gitarę, mają kłopoty z nabyciem strun?

Najprościej grać ...a... nerwach

— I nieprędko te kłopoty miną. Drut na struny pochodzi z importu i to ma decydujący wpływ na produkcję. Ratujemy sytuację importem strun z NRD i KRL-D.

—Czym aktualnie handluje Centrala Handlowa Przemysłu Muzycznego?

— W miarę możliwości instrumentami muzycznymi, częściami zamiennymi i akcesoriami do nich, urządzeniami nagłaśniającymi oraz płytami i kasetami.

— Jakie instrumenty zalegają wasze magazyny?

— Nie ma takich instrumentów. Jest to branża, której od lat podaż szeregu instrumentów nie ... popytu...

... wszystkie rodzaje instrumentów muzycznych produkowane w naszym kraju?

...le instrumentów nie jest u nas produko... gdyż nie ma oni tradycji ich wytwarza... możliwości produkcyjnych. Stąd te braku... importowane, aktualnie tylko z krajów ...cznych — głównie z NRD i CSRS. Są to ...estrowe instrumenty dęte, akordeony, ... klasy instrumenty perkusyjne.

...mamy fabryk produkujących sprzęt mu...

...dem. Są to Częstochowska Fabryka Arty...uzycznych (harmonijki ustne, instrumenty ...niające, zabawki muzyczne); fabryki ...fortepianów w Kaliszu i Legnicy (produ...ntyczne jakościowo instrumenty różniące ...elami). Następnie Dolnośląska Fabryka ...tów Lutniczych (gitary, skrzypce, kontra...ionczele); Poznańskie Zakłady Przemysłu ... (struny i akcesoria do instrumentów strunowych); Warszawska Fabryka Instrumentów Dętych i Perkusyjnych (trąbki, puzony, kornety) i Zakłady Drzewne Przemysłu Muzycznego w Jordanowie (woj. nowosądeckie) zaopatrujące w drewna głównie świerkowe rezonansowe, bukowe, grabowe wszystkie zakłady produkcyjne tej branży.

— Czy Polska wytwarza elektroniczny sprzęt muzyczny?

— Tak. Zakłady Radiowe „Eltra" w Bydgoszczy produkują elektroniczne organy z pojedynczą lub podwójną klawiaturą oraz wzmacniacze o mocy od 30 do 100 W. Także rzemieślnicy wytwarzają w niedużych ilościach miksery i kamery pogłosowe.

— W kraju macie sieć własnych sklepów — ile ich jest?

— Nie jest ich dużo, bo tylko 38, ale staramy się, aby w każdym województwie była chociaż jedna placówka wyspecjalizowana w sprzedaży instrumentów muzycznych.

— Czy w tej branży mamy towary na eksport?

— Tak. Eksportujemy nasze pianina, fortepiany, zabawki muzyczne, harmonijki ustne. Jest to eksport przede wszystkim do krajów zachodnich.

— Na koniec chciałbym zapytać o tegoroczne nowości rynkowe — będą czy też nie?

— W drugiej połowie br. zostanie uruchomiona w bydgoskiej „Eltrze" produkcja pianin elektrycznych.

— Dziękuję za rozmowę.

Rozmawiał: KRZYSZTOF ŻAK

http://sbc.wbp.kielce.pl

Warto wiedzieć, zobaczyć, posłuchać

Poniedziałek 6 czerwca 1983 r.

Dziś składamy życzenia NORBERTOM i LAURENTYM

jutro ROBERTOM i WIESŁAWOM

1981 r. — W. Brytania obniżyła cenę ropy naftowej wydobywanej na Morzu Północnym o 2 dolary na baryłce, co skłoniło później inne kraje naftowe do zmniejszenia cen tego paliwa.

1948 r. — Zmarł Louis-Jean Lumiere, francuski wynalazca kinematografu.

1944 r. — Rozpoczęło się lądowanie wojsk alianckich w Normandii w celu utworzenia zachodniego frontu walk z Niemcami hitlerowskimi.

1942 r. — Hitlerowcy rozstrzelali wszystkich mieszkańców osady górniczej Lidice w Czechosłowacji, a zabudowania zrównali z ziemią w odwet za dokonanie zamachu na wielkorządcę Czech i Moraw — esesowca, Reinharda Heydricha.

1932 r. — W Chile doszło do wielkich rozruchów antyrządowych.

1903 r. — Urodził się Aram Chaczaturian, kompozytor radziecki.

1875 r. — Urodził się Tomasz Mann, pisarz niemiecki.

1797 r. — Napoleon Bonaparte utworzył zależne od Francji państwo, Republikę Liguryjską ze stolicą we włoskim mieście Genua.

Kielce

TEATR

Im. S. Żeromskiego — nieczynny.

KINA

„Romantica" — „Wielki Szu" — pol. kol. l. 18, g. 15.15 i 20. „Mefisto" — węg. kol. l. 15, g. 17.15.

„Moskwa" — „Konopielka" — pol. l. 15, g. 16, 18 i 20.

„Studyjne" — „Wujaszek z Ameryki" — fr. pan. kol. l. 15, g. 15, 17.15 i 19.30.

„Skałka" — „Panna". — jug. kol. l. 15, g. 16, 17 i 19.

„Robotnik" — „I ty zostaniesz Indianinem" — kol. g. 15. „O jeden most za daleko" — USA, pan. kol. l. 15, g. 16.30 i 19.

„Letnie" — „Idź do mamy, tata pracuje" — fr. pan. kol. l. 18, g. 20.45.

GALERIE

Galeria BWA „Piwnice", ul. Leśna 7 — nieczynna.

Galeria Fotografiki — ul. Rew. Październikowej 8a — czynna w godz 9—17 Wystawa fotografii Janusza Buczkowskiego — „Przez cztery kraje Europy".

MUZEA — nieczynne.

APTEKI DYŻURNE: nr 29-001, ul. Buczka 37/39, nr 29-008 ul. Sienkiewicza 15

Poradnie dyżurujące: dla dzieci i dorosłych, ul. Pocieszka 11. (Przychodnia Rejonowa) w godz. 17—21, w niedzielę — 8—14. Stomatologiczna, ul. Pocieszka 11 w godz. 17—21. Od godz 7 w niedzielę do 7 w poniedziałek. W każdą sobotę czynne są w godzinach od 6 do 14 następujące przychodnie rejonowe z gabinetami ogólnym dziecięcym, zabiegowym oraz stomatologicznym: Przychodnia Rejonowa nr 2 — ul. Pocieszka 11, nr 3 — ul Żelazna 36, nr 5 — ul Pomorska 61 i nr 6 — ul. Lecha 6 Gabinety specjalistyczne — dermatologiczny — przy ul Buczka 4, laryngologiczny ginekologiczny i chirurgiczny — przy ul. Wesołej 52.

TELEFONY:

Pogotowie Ratunkowe 999. Pogotowie Milicyjne 997 Pogotowie WSW 416-25 Straż Pożarna 998 Pomoc drogowa 981. Pogotowie Elektryczne Kielce — Miasto 991. Kielce — Teren 992. Pogotowie wodnokanalizacyjne 508-11 Pocztowe inf o usługach 911 Hotel „Centralny" 625-11 Informacja kolejowa 930. Pogotowie wod.-kan. c.o., dźwigowe elektryczne SM 518-33. Pogotowie napraw urządzeń gazowych czynne w godz. 7—19 tel. 436-72, Pogotowie wod.-kan., c.o., elektryczne RPGM — czynne w godz. 7—23, tel. 31-16-47. Ośrodek Informacji Usług WUSP tel. 457-41.

POSTOJE TAKSÓWEK: Dworzec PKP — 629-23 Taksówki bagażowe — ul. Armii Czerwonej — 469-89.

Radom

TEATR POWSZECHNY

im. J. Kochanowskiego — nieczynny

KINA

„Bałtyk" — „Policjantka" — fr. kol. l. 18, g. 15.15, 17.30 i 19.45.

„Przyjaźń" — „Gorączka sobotniej nocy" — USA kol. l. 15, g. 15.30, 17.30 i 19.30.

„Pokolenie" — „Bohaterska sanitariuszka" — koreański, pan. l. 12, g. 15, 17 i 19.

„Hel" — „Rocky II" — USA pan. kol. l. 15, g. 15.30, 17.30 i 19.30.

„Odeon" — „Piękna i potwór" — CSRS, kol. l. 12, g. 15.30. „Jabberwocky" — ang. kol. l. 15, g. 17.30 i 19.30.

APTEKI DYŻURNE: nr 67-010, pl. Zwycięstwa 7, nr 67-015, pl Konstytucji 5.

INFORMACJA służby zdrowia — czynna w godzinach 9—21 w sobotę 8—20 tel. 261-27 Informacja o usługach — 265-85

TELEFONY: Straż Pożarna 998. Pogotowie Ratunkowe 999 Pogotowie Energetyczne — Radom 981 Komenda MO 291-36 Pogotowie Milicyjne 997 Pomoc drogowa 981.

POSTOJE TAKSÓWEK: ulica Grodzka 229-52 plac Konstytucji 226-51. Dworzec PKP 266-98. ulica Żwirki i Wigury 418-10.

Skarżysko

KINA

„Wolność" — „Kłopotliwa wygrana" — ZSRR, pan. kol. l. 15, g. 15, „Anna" — węg. kol. l. 15, g. 17 i 19.

„Metalowiec" — nieczynne.

APTEKA DYŻURNA: nr 29-046. ul. Apteczna 7.

POSTOJE TAKSÓWEK: Dworzec Główny PKP 705, osiedle Milica — 22-44.

Starachowice

KINA

„Robotnik" — „Tajemnica zamku w Karpatach" — CSRS, kol. l. 15, g. 15. „San Babilla godz. 20" — wł. kol. l. 18, g. 17 i 19.

„Star" — „Wilczyca" — pol. kol. l. 18, g. 17 i 19.

APTEKA DYŻURNA: nr 29-076. ul. Staszica 1.

POSTOJE TAKSÓWEK: telefony 53-10 i 53-80.

Ostrowiec

KINA

„Hutnik" — „Wielka majówka" — pol. kol. l. 15, g. 17.30 i 19.30.

„Przodownik" — „Imperium kontratakuje" — USA, pan. kol. l. 12, g. 17 i 19.

„Zorza" — nieczynne

APTEKA DYŻURNA: nr 29-071. ul. Starokunowska 1/7

POSTOJE TAKSÓWEK: pl. Wolności 537-82, ul. Sienkiewicza 515-73.

UWAGA: Za ewentualne zmiany w programie kin redakcja nie odpowiada.

RADIO

PROGRAM LOKALNY

17.05 Dziennik 17.12 Piosenka tygodnia 17.15 Komentarz B. Henka 17.25 Muzyka 17.30 Fala młodości w oprac. M. Smożewskiej 18.00 Muzyka operowa (stereo) 18.25 Skrót wiadomości dziennika i piosenka na pożegnanie.

TELEWIZJA

Dziś

PROGRAM I

13.30 TTR, matemat., s. IV
14.00 TTR, chemia, s. II
15.25 NURT
16.00 Dla młodych widzów: „Zwierzyniec i nie tylko"
17.00 Dziennik
17.20 „Pokój do wynajęcia" (6): „Podróż do Polski" — serial obycz. TV NRD
18.00 Śpiewają laureaci festiwalu „Zielona Góra-82"
18.20 Echa stadionów
18.50 Dobranoc
19.00 Aktualności
19.05 „Diagnoza": Błąd w sztuce lekarskiej
19.30 Dziennik
20.15 Teatr TV: F. Dostojewski — „Bracia Karamazow"
22.50 Sprawy międzynarodowe
23.20 Dziennik

PROGRAM II

18.00 Program lokalny
18.30 Program Redakcji Rolnej
19.00 Program lokalny
19.30 Dziennik

WIECZÓR MAROKAŃSKI W TELEWIZJI POLSKIEJ

20.05 „Marokko — wizytówka kraju" — film dok.
20.35 Historia stosunków polsko-marokańskich
20.50 „Zagospodarować pustynię" — film dokumentalny
21.15 „Współpraca gospodarcza między Polską a Marokiem
21.30 „Fez" — film dok.
21.45 Rozmowa o kulturze marokańskiej

Jutro

PROGRAM I

6.00 TTR, chemia, s. II
6.30 TTR, matemat., s. II
9.00 Jęz. polski, kl. VI: Listy pełne muzyki
9.30 „Kobieta za ladą" (4) — serial obycz. CSRS
11.00 Plastyka, kl. II: Opowieści Sz. Kobylińskiego „Do zobaczenia"
13.30 TTR, jęz. polski, s. IV: Motywy romantyczne w literaturze Młodej Polski
14.00 TTR, historia, s. IV: Powstanie władzy ludowej 1944—46
14.30 „Powtórka z historii": „Polacy na frontach II wojny światowej"

UWAGA: Polskie Radio i Telewizja zastrzegają sobie możliwość zmian w programie.

PRZEDSIĘBIORSTWO REMONTOWO-MONTAŻOWE „SZKŁOBUDOWA"
41-200 Sosnowiec, ul. Stawowa 4

zatrudni natychmiast każdą liczbę

— MURARZY PIECÓW PRZEMYSŁOWYCH
— MURARZY
— ŚLUSARZY
— SPAWACZY
— STOLARZY

Wynagrodzenie

w systemie dniówki zadaniowej i akordowej wraz z dodatkami uzupełniającymi do płacy zasadniczej.

— płaca zasadnicza — stawka 18-49,10/h
— premia do płacy zas. — 80 proc.
— rozłąka — 130 zł dzien./do 4030
— dodatkowa premia — do 1800
— ryczałt za kwaterę — 70 zł dzien./2170
— wysługa lat — do 20 proc.

Ponadto:

— nagrody jubileuszowe — 75-300 proc. średniej płacy;
— skrócenie czasu wyczekiwania na mieszkanie spółdzielcze;
— jednoroczne nagrody — po 5 latach pracy;
— zwiększenie renty — 15 proc.;
— możliwość zakupu mater. budowl. dla własnego użytku.

Przedsiębiorstwo prowadzi budowy za granicą w I i II obszarze płatniczym.

Szczegółowych informacji udziela i zgłoszenia przyjmuje
dział zatrudnienia i płac

Przedsiębiorstwa Remontowo-Montażowego „SZKŁOBUDOWA"
41-200 Sosnowiec, ul. Stawowa 4
tel. 66-04-81, wew. 215

Dojazd z dworca PKP autobusami linii 622, 301, 26, 106. 922-k

USŁUGI matrymonialne poleca biuro OLIMPIA. Lublin 17, skrytka pocztowa 45. 164-k

KAWALER lat 30, wykształcenie średnie, pozna miłą panią. Cel matrymonialny. Oferty: nr 235 Biuro Ogłoszeń, Kielce. 235-g

KANTOREK Jan (zam. Czostków) zgubił wkładkę zaopatrzenia nr 818392, wydaną przez UG Krasocin. 38-g

CIAŚ Tadeusz gubił wkładkę zaopatrzenia C-239280 wydaną przez „Stawę" Kielce. 220-g

SZCZEŚNIAK Eugeniusz zgubił przepustkę stałą, 4 wkładki zaopatrzenia i kwit na węgiel nr 345, wydane przez Zakłady Metalowe Skarżysko. 221-g

NOGACKI Zygmunt zgubił talon na paliwo nr rej. KIA 3024 („syrena bosto"), wydany przez PZU Pińczów. 222-g

KLUCHCIŃSKA Józefa zgubiła wkładkę zaopatrzenia C-148693. 264-g

Komunikat MO

□ Komenda Miejska MO w Kielcach prowadzi dochodzenie przeciwko Lechowi S., byłemu pracownikowi sklepu „Predom.-Service" w Kielcach przy ul. Rewolucji Październikowej nr 6 i Jackowi Z., podejrzanym o wprowadzanie w błąd osób pragnących nabyć zmechanizowany sprzęt gospodarstwa domowego i wyłudzenie na ich szkodę znacznych kwot pieniężnych. Osoby, które w podobny sposób zostały oszukane, proszone są o zgłoszenie się do Komendy Miejskiej MO w Kielcach przy ul. Wesołej 43, pokój nr 15, tel. 29-855, celem złożenia zeznań.

OGŁOSZENIA DROBNE

PDT „Centrum" ogłasza o zaginięciu pieczątki o treści: „Przedsiębiorstwo Domy Towarowe „Centrum" Oddział w Kielcach. Kielce, ul. Staszica nr 4, tel. 450-48 (15)". 162-k

BORYCKI Paweł zgubił legitymację Szkoły Podstawowej nr 30. 263-g

PIETRZYK Zdzisława zgubiła wkładkę zaopatrzenia C-060484, wydaną przez PRIMBR Kielce. 262-g

KAŁUŻA Jan zgubił legitymację szkolną, bilet szkolny PKS, relacji Bieliny—Kielce. 261-g

MISIOWIEC Henryk zgubił wkładkę zaopatrzenia C-423133, wydaną przez Zakł. Metalowe Skarżysko oraz legitymację studencką, wydaną przez Politechnikę Świętokrzyską ITS Skarżysko. 260-g

MAJCHERCZAK Tadeusz zgubił wkładkę zaopatrzenia AC-418058 265-g

SALWA Halina zgubiła wkładkę zaopatrzenia C-048292, wydaną przez Politechnikę Świętokrzyską Kielce 274-g

PRZYTUŁA Roman zgubił legitymację szkolną ZSM w Kielcach. 273-g

POGORZELSKI Antoni zgubił wkładkę zaopatrzenia, wydaną przez Zakł. Met. Skarżysko. 271-g

DĄBROWSKA Sabina zgubiła wkładki zaopatrzenia C-163276, C-163202, C-163203, C-163204, wydane przez Wojewódzkie Przedsiębiorstwo Turystyczne w Kielcach 270-g

BRACICHOWICZ Grażyna zgubiła wkładkę zaopatrzenia C 769572, wydaną przez UMiG w Chmielniku. 32-g

ERNESTOWICZ Marian zgubił wkładkę zaopatrzenia wydaną przez PRWiG w Kielcach. 40-g

JOPKIEWICZ Bogumił zgubił talon na zakup benzyny nr AE 586120 wydany przez PZU Kielce. 41-g

SZYCHOWSKI Andrzej zgubił legitymację szkolną, wydaną przez II LO Kielce. 233-g

SADOWSKA Iwona i Sadowska Anna zgubiły wkładki zaopatrzenia nr C-163523, C-163524 wydane przez WPT „Łysogóry". 36-g

UNIEWAŻNIA się legitymację nr 145 wydaną przez Radę Adwokacką w Kielcach na nazwisko Krzysztof Grabowski oraz pieczątkę o treści: „Zespół Adwokacki nr 2, 26-600 Końskie, ul. 22 Lipca 16, tel. 29-60, adw. Krzysztof M. Grabowski". 234-g

Komunikat „Jubilera"

Przedsiębiorstwo Handlowo-Usługowe „Jubiler" informuje, że z dniem 6 czerwca 1983 roku wprowadza nowe atrakcyjne ceny komisowe na obrączki ze złota. Jednocześnie obniża się na wyżej wymienione wyroby prowizję komisową do 5 proc.

Decyzja powyższa ma na celu złagodzenie sytuacji rynkowej w zakresie zakupu ślubnych obrączek ze złota.

http://sbc.wbp.kielce.pl

Reagan apeluje o poparcie programu gospodarczego i zbrojeniowego

Ronald Reagan wygłosił przemówienie radiowe do narodu amerykańskiego, które, podobnie jak większość ostatnich wystąpień prezydenta, miało charakter apelu o poparcie jego programu gospodarczego i zbrojeniowego oraz wywarcie nacisku na tych członków Kongresu USA, którzy reprezentują w sprawach polityki wewnętrznej i zagranicznej odmienne stanowisko.

Nawiązując do zakończonego niedawno spotkania na szczycie siedmiu przywódców krajów zachodnich w Williamsburgu, prezydent Reagan wbrew powściągliwości pozostałych uczestników konferencji ponownie wyraził optymistyczny pogląd, iż rozpoczął się intensywny proces ożywienia gospodarczego w świecie, że proces ten obejmie wszystkie regiony świata i będzie miał trwały charakter pod warunkiem prowadzenia polityki gospodarczej hamującej wzrost inflacji.

Nadając własną interpretację wspólnemu oświadczeniu siedmiu przywódców w sprawie redukcji rakiet atomowych średniego zasięgu w Europie prezydent powiedział, iż potwierdza ono konieczność prowadzenia wobec Związku Radzieckiego polityki z pozycji siły, choć jednocześnie zapewniał, że nie rezygnuje z poszukiwania rozwiązań mogących zapewnić pokój.

● PEKIN PAP. Ogólnochińskie Zgromadzenie Przedstawicieli Ludowych (parlament) dokona wyboru szefa państwa, przewodniczącego ChRL, pierwszego od 10 lat.

W Pekinie nie jest już tajemnicą, że urząd ten będzie piastował wieloletni planista gospodarczy, 78-letni Li Xiannian, były wicepremier i wiceprzewodniczący KC KPCh. Ostatni przewodniczący Liu Shaoxi zmarł w 1969 roku jako ofiara tzw. rewolucji kulturalnej.

agencje informują:

● LONDYN PAP. Premier Australii, Bob Hawke odbywający podróż zagraniczną przybędzie dziś z trzydniową wizytą do W. Brytanii. Następnymi etapami jego podróży będą: Paryż, Genewa, Waszyngton. W drodze do Londynu premier australijski zatrzymał się w Indonezji.

● ADDIS ABEBA PAP. Dziś w stolicy Etiopii, Addis Abebie ma się rozpocząć XIX doroczny szczyt państw członkowskich Organizacji Jedności Afrykańskiej (OJA). Tym razem konferencji na najwyższym szczeblu nie poprzedzi narada szefów dyplomacji, którzy zwykle przygotowywali konferencyjne dokumenty.

Delegacja z Szumen z wizytą w Kielcach

DOKOŃCZENIE ZE STR. 1

pracownikami Państwowego Gospodarstwa Ogrodniczego w Piekoszowie, załogami Stacji Unasieniania Zwierząt w Brześciu i Zakładów Przetwórstwa Owocowo-Warzywnego w Pińczowie, odwiedzi także Stadninę Koni w Michałowie i fermę owiec w Bugaju. Po tym „rolniczym" dniu bułgarscy przyjaciele odwiedzą kolejno wydział montażu silników starachowickiej FSC, Fabrykę Obuwia „Fosko" w Skarżysku, Wytwórnię Urządzeń Komunalnych w Stąporkowie, a także nowo otwarty szpital w Końskich oraz Wojewódzki Ośrodek Postępu Rolniczego w Modliszewicach. W trzecim dniu pobytu goście z Szumenu odwiedzą Zespół Szkół Budowlanych w Kielcach, Fabrykę Łożysk Tocznych „Iskra", zwiedzą także jaskinię „Raj" i Muzeum Wsi Kieleckiej w Tokarni. 9 bm. delegacja uda się w drogę powrotną do kraju.

Bułgarskim przyjaciołom życzymy przyjemnego pobytu i wielu interesujących wrażeń z ziemi kieleckiej.

(h)

Ślubowanie junaków

DOKOŃCZENIE ZE STR. 1

Kombinacie Budowlanym w Skarżysku oraz **Piotr Wicjak** i **Tomasz Bolesławski** z OHP w Kozienicach. Wychowawcom i instruktorom podziękował za codzienny trud w wychowywaniu i kształceniu junackiej młodzieży przewodniczący Zarządu Hufcowego ZSMP przy OHP w Skarżysku — **Eugeniusz Jakubczyk.**

Niedzielna uroczystość miała miły charakter. Na ślubowanie licznie przybyły rodziny chłopców w niebieskich mundurkach, mieszkańcy miasta, przedstawiciele zakładów pracy, przy których działają hufce, komendanci i ich zastępcy z obu wojewódzkich komend. Obecny był także sekretarz KW PZPR w Kielcach — **Eugeniusz Cichoń.**

(JPA)

W nagrodę rower

MOSKWA PAP. 75 lat liczyła najstarsza uczestniczka wyścigu zorganizowanego w Achunbajewie w obwodzie tergańskim w Azerbejdżanie. 15 cyklistek z powodzeniem pokonało długą i trudną trasę wyścigu, finiszując na miejskim stadionie. Wiele uczestniczek wyścigu zainteresowało się kolarstwem po przejściu na emeryturę. W nagrodę zwyciężczyni dostała rower.

reporterzy zanotowali:

Na kolejnym posiedzeniu członkowie Prezydium WK SD w Kielcach zapoznali się z aktualną sytuacją polityczno-gospodarczą kraju i województwa oraz z bieżącymi pracami CK SD.

Omówiono wyniki narady przewodniczących i sekretarzy WK SD oraz narady gospodarczej z ministrem ds. reformy, **Władysławem Baką.**

Następnie dyrektor Wydziału Ochrony Środowiska Urzędu Wojewódzkiego **dr Jan Turek** dokonał oceny stanu gospodarki wodnej województwa kieleckiego. Określone zostały najbliższe zamierzenia inwestycyjne dotyczące gospodarki wodnej, oczyszczalni ścieków oraz terenów planowanych do zmeliorowania.

Przewodniczący WK SD — członek Państwowej Rady Ochrony Środowiska — **Krzysztof Zaręba** — zapoznał prezydium z projektem powołania Głównego Urzędu Ochrony Środowiska i Gospodarki Wodnej.

Prezydium przeanalizowało dotychczasowe zaangażowanie członków SD w tworzeniu struktur nowych związków zawodowych, wskazując na potrzebę dalszego rozwijania aktywności w tym zakresie działaczy kół zakładowych SD.

Prezydium podjęło uchwałę o zwołaniu III posiedzenia plenarnego WK w dniu 30 czerwca br., nt. roli i zadań wojewódzkiej instancji SD w działalności służby zdrowia i opieki społecznej w województwie kieleckim.

* * *

Dzisiaj, 6 bm. rozpoczęła się w Busku trzydniowa sesja naukowa zespołu pedagogów, zajmujących się sprawami wychowania zdrowotnego dzieci w wieku przedszkolnym. W spotkaniu, którego organizatorem jest Oddział Doskonalenia Nauczycieli w Kielcach, uczestniczą nauczyciele z 16 województw.

(JPA)

* * *

W Radomiu odbył się III Wojewódzki Zjazd Ochotniczych Straży Pożarnych. Dokonano oceny działalności OSP w regionie. W Radomskiem działa obecnie blisko 500 jednostek ochotniczych straży. Skupiają one w swoich szeregach ponad 11 tys. osób. Zjazd był okazją do uhonorowania kilkudziesięciu społeczników. Najbardziej zaangażowanym i ofiarnym wręczono odznaczenia regionalne i resortowe. Na zakończenie obrad wybrano nowe władze. Szefem związku wojewódzkiego OSP został ponownie wicewojewoda radomski, **Tadeusz Chochowski.**

(wlm)

Zastrzeżenia Aten i Kopenhagi — nieważne

„Zaklepywanie" eurorakiet w gremiach NATO

Tak jak oczekiwano, ministrowie obrony 15 państw NATO jeszcze raz wyrazili zdecydowaną wolę instalacji eurorakiet, jeśli amerykańsko-radzieckie rokowania w Genewie nie przyniosą zadowalających rezultatów. W deklaracji końcowej, ogłoszonej po dwóch dniach obrad w siedzibie NATO w Brukseli, w formie przypisu umieszczono zastrzeżenie zgłoszone przez Danię. Jej rząd wprawdzie popiera rakietowe plany NATO ale musi liczyć się z parlamentem, który jest przeciwko. Z rakietowymi planami nie zgadza się również Grecja.

W NATO zastrzeżenia Kopenhagi czy Aten nie są brane pod uwagę. Z punktu widzenia sztabowców ważne jest to, że po zmianie rządu nad Renem nie trzeba się bać o stanowisko Republiki Federalnej Niemiec, że we Włoszech trwają przygotowania do przyjęcia pocisków samosterujących „cruise", że brytyjski premier, pani Thatcher, też jest za rakietami (i według wszelkich prognoz 9 czerwca wygra wybory), wreszcie że Belgia, do tej pory chwiejna, coraz pewniejszym głosem przychyla się do zgody na wpuszczenie rakiet do siebie. W zawieszeniu pozostaje Holandia, gdzie wewnętrzne układy polityczne ciągle odsuwają na później ostateczną decyzję.

Najwięcej mówi się o rosnącej rzekomo przewadze Układu Warszawskiego, za czym idą zwykle apele o zwiększenie wydatków na zbrojenia. Z apelami takimi występują przede wszystkim Amerykanie. W odpowiedzi zachodnioeuropejscy sojusznicy starają się dowieść, że plany NATO realizują z nawiązką i atakują z kolei Stany Zjednoczone za to, że zamykają swój rynek zbrojeniowy dla produkcji z tej strony Atlantyku.

Od kilku lat porządek dnia obejmuje ponadto dyskusję na temat rezerw, jakie powinna uruchomić zachodnia Europa gdyby Stany Zjednoczone zmuszone były do szybkiej reakcji wojskowej poza rejonem NATO i chciały wykorzystać w tym celu swoje jednostki stacjonujące na Starym Kontynencie. Temat jest drażliwy, bo jest to forma wciągania NATO do spraw, które powinny pozostawać poza zasięgiem traktatowych kompetencji paktu.

Niezależnie od tego, jakie były szczegóły dyskusji w gronie ministrów obrony, jedno jest pewne: za każdym razem jest to forsowanie amerykańskiej doktryny wojennej, która opiera się na stale rosnących zbrojeniach i której intencją jest jak najściślejsze powiązanie Europy zachodniej z USA. Nawet z tych fragmentarycznych informacji, jakie przeciekają do dziennikarskiego świata, wynika bardzo wyraźnie, że każdy odruch sprzeciwu wobec nowych nakładów na zbrojenia i każde zastrzeżenie pod adresem stanowiska Waszyngtonu w rokowaniach z Moskwą są odbierane przez Pentagon jako chęć przesunięcia się na pozycje neutralne. Jest to swego rodzaju obsesja, którą zachodnioeuropejscy partnerzy Stanów Zjednoczonych w NATO biorą poważnie pod uwagę.

KRZYSZTOF WOJNA

(Interpress)

„Fiat uno"

DOKOŃCZENIE ZE STR. 1

mowy te jednak przerwano. Dziś odżyły nadzieje, pertraktacje zostały ponownie podjęte, ale o ich wynikach nic na razie nie wiadomo.

„Fiat uno" powstał nakładem 100 miliardów lirów. Dziennie produkuje się 2300 a dotychczas z taśmy zeszło już 80.000 egzemplarzy. W Polsce „fiat uno" jest w sprzedaży od 1 czerwca br. Włosi przewidują, że do końca roku mogą sprzedać w naszym kraju ok. 500 „fiatów", ale po cichu liczą na więcej. „Fiat uno" będzie miał zapewniony fachowy serwis, bowiem autoryzację przyznano 8 stacjom, w tym dwóm w Warszawie. Nowością jest z pewnością fakt, że autoryzację powierzono prywatnym i państwowym warsztatom unikając stacji „polmozbytowskich".

Ponadto Włosi będą w Polsce sprzedawać także modele „127 diesel", „ritmo" benzynowy i dieslowski oraz 2,5-litrowy „fiat 132" benzynowy i dieslowski.

„Fiat uno" ma być samochodem supernowoczesnym, produkowany jest w Turynie przez roboty, które Włosi eksportują nawet do USA. Z danych wynika, że model ten spala 4,3 litra na 100 kilometrów przy średniej szybkości nie przekraczającej 90 km na godz. Należy więc do najoszczędniejszych z rodziny „fiatów". „Uno" wyszedł z modelu 127 i jest od niego krótszy o 4 cm, za to szerszy o 10 cm. Wiele rozwiązań ułatwia obsługę samochodu, np. wszystkich wskaźników, które znajdują się bardzo blisko i prowadzący sięga do nich niemal nie odrywając rąk od kierownicy. Oto niektóre dane techniczne: 4 typy silników „uno ES", „uno 55/55 super", „uno 45/45 super" i „uno 70 super". Waga np. „uno ES" — 700 kg, szybkość maksymalna 140 km na godz., pojemność baku 42 litry, pojemność 903 ccm.

soboła i niedziela na dalekopisowej taśmie

W kraju...

● W Krakowie zakończył się jubileuszowy XX Międzynarodowy Festiwal Filmów Krótkometrażowych. W trakcie imprezy przedstawiono około 100 filmów reprezentujących kinematografie 33 krajów. Twórcom najlepszych dzieł jury przyznało „złoty", „srebrne" i „brązowe smoki".

● Wczesne i upalne lato panuje w górskim województwie nowosądeckim. Ożywiony ruch turystyczny panuje na tatrzańskich i podhalańskich szlakach, coraz więcej wędrowców przemierza Gorce i Pieniny. Już z górą 20 tys. osób płynęło w br. z pienińskimi flisakami przepięknym przełomem Dunajca; wczoraj flisacy przewieźli dalsze 2 tys. turystów.

● W Polanicy, Szczawnie, Kudowie, Dusznikach, Lądku i innych uzdrowiskach woj. wałbrzyskiego przebywa obecnie komplet kuracjuszy. W zakładach przyrodoleczniczych leczą dolegliwości układu oddechowego, choroby nerek, reumatyczne i inne. Dyrekcje uzdrowisk zatroszczyły się również o wypełnienie kuracjuszom czasu po zabiegach — przygotowując imprezy kulturalne i turystyczne.

Na świecie...

● Wielkim wiecem w londyńskim Hyde Parku zakończył się 6-tygodniowy marsz po pracę — demonstracja zorganizowana przez związki zawodowe i Partię Pracy dla zwrócenia uwagi na rekordowe bezrobocie w W. Brytanii. Do około 100 tys. ludzi przemawiał w Hyde Parku przywódca Partii Pracy — Michael Foot. Obciążył on rządzącą Partię Konserwatywną winą za wywołanie i utrzymywanie rekordowego bezrobocia. Ponowny wybór rządu konserwatywnego grozić będzie pogłębieniem tego zjawiska — ostrzegł Foot.

● Na zaproszenie przewodniczącej Federacji Kobiet Kubańskich, Vilmy Espin na Kubie przebywała delegacja kobiet polskich z członkinią Biura Politycznego KC PZPR, Zofią Grzyb i przewodniczącą Zarządu Głównego Ligi Kobiet Polskich, Jadwigą Biedrzycką.

Delegacja przebywała w Hawanie, prowincji Matanzas oraz we wschodniej części kraju.

● W Leningradzie zakończyło się, zorganizowane z inicjatywy Komsomołu, polsko-radzieckie seminarium poświęcone działalności organizacji studenckich w ZSRR i w Polsce.

W 2-tygodniowych zajęciach uczestniczyła 30-osobowa grupa przedstawicieli kierowniczego aktywu Zrzeszenia Studentów Polskich.

Jak zgodnie stwierdzono na zakończenie seminarium, spotkanie to stało się kolejną okazją do pożytecznej wymiany doświadczeń i zacieśnienia przyjacielskich więzi łączących obie organizacje.

● W przededniu pierwszej rocznicy agresji izraelskiej na Liban postępowe organizacje libańskie ogłosiły dzień 6 czerwca — „Dniem żałoby narodowej". Wezwano do wzięcia udziału w jednodniowym strajku powszechnym.

(Opr. ek.)

http://sbc.wbp.kielce.pl

sport

Znów bramka Bońka!

Piłkarze Juventusu Turyn awansowali do półfinału Pucharu Włoch, wygrywając w Rzymie rewanżowy pojedynek z Romą 2:0 (0:0). Bramki dla „Juve" zdobyli: Tardelli i Boniek. Pierwszy mecz w Turynie Juventus wygrał z mistrzem Włoch 3:0. Wówczas również na listę strzelców wpisał się Polak.

Na boiskach II ligi

Łatwe zwycięstwo Radomiaka

Bezbramkowy remis w Kielcach

W 27 kolejce spotkań II ligi piłkarskiej RADOMIAK pokonał na własnym boisku ostatnią w tabeli Lubliniankę 4:1 i utrzymał się na trzeciej pozycji. W Kielcach pojedynek BŁĘKITNYCH z BRONIĄ zakończył się bezbramkowym remisem, a KORONA Kielce przegrała w Bytomiu z Polonią 0:3. Tak więc nasi drugoligowcy uzyskali w minioną sobotę remisowy bilans punktowy i bramkowy (w punktach 3—3, w bramkach 4—4).

Pozycję lidera w grupie drugiej obroniła RESOVIA, wygrywając 2:0 z BKS w Bielsku. Również MOTOR zdobył dwa punkty, zwyciężając w Lublinie Stal ze Stalowej Woli 3:1. Na czołowych miejscach w tabeli nie zaszły więc zmiany.

W pozostałych spotkaniach grupy drugiej na uwagę zasługuje wysokie zwycięstwo Górnika Knurów nad Avią Świdnik 6:2. Ponadto uzyskano wyniki: Raków Częstochowa — Polonia Warszawa 2:1, Hutnik Kraków — Włókniarz Pabianice 0:1.

W sobotę kolejne mecze. W Kielcach zmierzą się zespoły KORONY i RADOMIAKA, w Radomiu BROŃ podejmować będzie dzie bytomską POLONIĘ, a BŁĘKITNI stoczą pojedynek ze STALĄ w Stalowej Woli. (ap)

TABELA

1.	Resovia	27	36	35—24
2.	Motor	27	35	38—22
3.	RADOMIAK	27	32	47—29
4.	Górnik	27	29	40—33
5.	Hutnik	27	29	40—35
6.	Włókniarz	27	28	35—28
7.	KORONA	27	28	24—31
8.	Raków	27	27	31—28
9.	BŁĘKITNI	27	27	31—29
10.	BROŃ	27	27	32—35
11.	Polonia B.	27	26	34—30
12.	Stal	27	24	24—34
13.	Avia	27	22	25—40
14.	BKS Bielsko	27	22	27—46
15.	Polonia W.	27	21	35—38
16.	Lublinianka	27	19	25—41

Snajperzy

● 14 bramek Osowski Broń, ● 13 bramek Starościak Błękitni, Wojdaszka Radomiak, Janduda Górnik, ● 12 bramek Cisek Resovia, ● 10 bramek Kudyba Motor, ● 9 bramek Niedziółka Radomiak, Siudek Polonia Warszawa, Szymanek Raków, Urban Resovia, ● 8 bramek Bojek Radomiak, Kruszec Hutnik, Witold Nowak Włókniarz, Lonka Polonia Bytom, Witecha Stal,

Czekali sześć tygodni...

● RADOMIAK Radom — LUBLINIANKA Lublin 4:1 (2:1). Bramki dla Radomiaka zdobyli — Wojdaszka w 15 min. z rzutu karnego oraz w 33 min., Niedziółka w 49 i 59 min.; dla Lublinianki — Krajewski w 25 min. Sędziował Leszek Kotyza z Wrocławia. Widzów 2 tysiące.

Mecz był jednostronnym widowiskiem, bowiem piłkarze Radomiaka mieli zdecydowaną przewagę nad lubelską drużyną, która już pogodziła się z losem spadkowicza. Gospodarze nie byli zmuszeni do zbyt dużego wysiłku. Mimo to strzelili cztery bramki, a mogli ich zdobyć więcej. Warto dodać, że na kolejne zwycięstwo swojej drużyny kibice „zielonych" czekali aż sześć tygodni (poprzednio Radomiak zdobył dwa punkty w derbach z Bronią, wygrywając w identycznym stosunku, jak z Lublinianką). Ale też sobotni przeciwnik był słabiutki.

(paw)

...a skutecznych strzelców brak!

● BŁĘKITNI Kielce — BROŃ Radom 0:0. Sędziował Henryk Kłocek z Gdańska. Widzów 3 tysiące.

Żółta kartka: Czaplicki (Broń).

Kieleccy gwardziści znów stracili punkt na własnym boisku, choć podobnie jak przed tygodniem w meczu z bytomską Polonią byli lepszą drużyną od gości. Co jednak z tego, skoro gospodarze nie potrafili wykorzystać swej przewagi (wykonywali aż 11 rzutów rożnych) i wielu sytuacji podbramkowych. Brak skuteczności oraz zdecydowania pod bramką dobrze, szczególnie na przedpolu, interweniującego bramkarza Broni, 19-letniego Ireneusza Gorczycy, sprawił, że pojedynek zakończył się bezbramkowym remisem. Inna sprawa, że Błękitnym należał się rzut karny. W 62 minucie Starościak nie mógł bowiem przejąć piłki od Mroza, gdyż był wyraźnie przytrzymywany przez radomskiego obrońcę. Miało to miejsce kilka metrów przed bramką Broni i dziwne, że sędzia nie zareagował na to ewidentne przekroczenie przepisów. Arbiter z Gdańska był zresztą jednym z najsłabszych sędziów, jakich ostatnio gościliśmy w Kielcach, a pod koniec meczu pogubił się zupełnie, wydając wiele niezrozumiałych decyzji.

Broń zagrała słabo. Nastawiła się na wywiezienie jednego punktu i swój cel osiągnęła, w czym jednak dopomogli jej zawodnicy Błękitnych, grając mało skutecznie. Natomiast konfrontacja dwóch czołowych snajperów II ligi — Starościaka i Osowskiego, wypadła zdecydowanie na korzyść kielczanina. Wprawdzie napastnik gospodarzy nie zdobył gola, ale kilkakrotnie Gorczyca był w dużych opałach, broniąc szczęśliwie jego strzały.

A. PAWŁOWSKI

Zadecydowały wyższe umiejętności

● POLONIA BYTOM — KORONA Kielce 3:0 (0:0). Bramki dla Polonii zdobyli — Walczak w 55 i 77 min. oraz Lonka w 82 min. Sędziował Aleksander Suchanek z Krakowa. Widzów 3 tysiące.

Pierwsza połowa spotkania nie zapowiadała zdecydowanego zwycięstwa gospodarzy. Obrońcy i pomocnicy Korony skutecznie powstrzymywali ataki bytomian i kielecki bramkarz Goska zachował do przerwy czyste konto. Po zmianie stron piłkarze Polonii przyspieszyli jednak tempo akcji ofensywnych, strzelili trzy gole, będące efektem ich dość wyraźnej przewagi oraz wyższych umiejętności.

(ap)

I liga ● II liga

● I LIGA: Ruch — Widzew 1:0, Lech — Legia 1:0, Bałtyk — GKS Katowice 2:1, Gwardia — Śląsk 1:1, Zagłębie — Górnik 1:1, Stal — Szombierki 2:0, ŁKS — Wisła 2:2. Mecz Cracovia — Pogoń przełożony na 8 bm. Liderem jest Ruch przed Lechem po 33 pkt. i Widzewem 32 pkt.

● II LIGA grupa I: ROW — Górnik Wałbrzych 2:0, Arkonia — Odra Wodzisław 2:1, Zagłębie Wałbrzych — Stocznia 1:0, Stilon — Arka 2:0, Odra Opole — GKS Tychy 3:2, Piast — Gryf 2:1, Olimpia Elbląg — Zagłębie Lubin 2:1, Olimpia Poznań — Celuloza 2:0. Liderem jest Górnik Wałbrzych 39 pkt. przed Zagłębiem Lubin 36 pkt.

TOTO LOTEK

I — 1, 2, 3, 9, 24, 40 (39)

II — 17, 28, 30, 31, 34, 46.

W półfinale Pucharu Michałowicza

Od 1:3 do 5:3 juniorów KIELC w Zamościu!

Niecodzienny przebieg miało rozegrane wczoraj w Zamościu pierwsze półfinałowe spotkanie o Puchar Michałowicza, w którym zmierzyły się okręgowe reprezentacje juniorów KIELC i gospodarzy. Po 40 minutach gry drużyna Zamościa prowadziła 3:1, ale nasi młodzi piłkarze strzelili po przerwie aż cztery bramki, nie tracąc ani jednej i ostatecznie wygrali 5:3, znacznie zwiększając swe szanse na awans do finałowego turnieju, który z udziałem ośmiu zespołów odbędzie się w sierpniu w Bydgoszczy.

Bramki dla Kielc zdobyli: Robert Wysocki z rzutu wolnego w 11 min., Paweł Broniek z rzutu karnego w 46 min., Piotr Drezno w 48 min. oraz Jerzy Wójcik w 50 i 69 min.; dla Zamościa — Przesmycki w 14 min oraz Sikora w 33 i 38 min. Sędziował Janusz Ekształn z Warszawy.

Juniorzy Zamościa, którzy w eliminacjach wygrali rywalizację ze swymi rówieśnikami z Rzeszowa, Tarnobrzega i Przemyśla, okazali się groźnymi przeciwnikami dla naszych młodych piłkarzy. Dwubramkowa przewaga gospodarzy po pierwszej połowie meczu nie zapowiadała sukcesu kieleckiego zespołu. Po przerwie podopieczni trenera Czesława Palika zdołali jednak w ciągu pięciu minut odrobić straty, zdobywając kolejno trzy bramki, a zwycięstwo w 69 min. po solowej akcji przypieczętował Wójcik, który obok Pawła Brońka był wyróżniającym się zawodnikiem w naszej drużynie.

Juniorzy KIELC wystąpili w składzie: w bramce Gil (Korona), w obronie — Krężołek (Korona), Drezno (Korona), Ozimek (Błękitni), Lenart (Star), w pomocy — Płatek (KSZO), Dziedzic (Błękitni), Wysocki (Star), w ataku — Wójcik (Błękitni), Orzechowski (Korona), Broniek (Błękitni). Po przerwie Krężołka zastąpił Kołbuc (Star), a Orzechowskiego — Zając (KSZO).

W niedzielę o godz. 11 na stadionie Staru w Starachowicach odbędzie się pojedynek rewanżowy. Sądzimy, że nasi juniorzy nie zmarnują szansy i wywalczą awans do finału.

(paw)

Lekkoatletyczne rekordy świata

● Rumunka Cusmir skoczyła w dal 7,43 m!

● Hingsen RFN 8.777 pkt. w 10-boju

Co tydzień padają lekkoatletyczne rekordy świata! Tym razem na honorową listę wpisali się: 21-letnia Rumunka, Anisoara CUSMIR, specjalistka w skoku w dal oraz dziesięcioboista RFN — Juergen HINGSEN.

Podczas zawodów w Bukareszcie CUSMIR uzyskała w skoku w dal fantastyczny jak na kobietę rezultat — 7,43 m, poprawiając własny rekord świata sprzed trzech tygodni o 22 cm. Warto dodać, że już w drugim skoku Rumunka skoczyła 7,27 m, a więc lepiej od poprzedniego rekordu, a 7,43 m osiągnęła w piątej próbie. Natomiast HINGSEN swój rekordowy rezultat — 8.777 pkt., uzyskał na zawodach 10-boistów w Filderstadt. Lekkoaleta RFN osiągnął w poszczególnych konkurencjach następujące wyniki: 100 m — 10,92 sek., w dal — 7,74 m, kula — 15,94 m, wzwyż — 215 cm, 400 m — 47,90 sek., 110 m pł. — 14,11 sek., dysk — 46,80 m, tyczka — 4,70 m, oszczep — 67,26 m, 1500 m — 4.19,76. Poprzedni rekord świata w 10-boju należał do czarnoskórego Thompsona (W. Brytania) i wynosił 8.743 pkt.

Również na innych lekkoatletycznych stadionach padło wiele znakomitych rezultatów. Podczas uniwersyteckich mistrzostw USA, Jamajczyk Cameron przebiegł 400 m w 44,62 sek., a Anglik Connor osiągnął w trójskoku 17,26 m. Na mityngu w Ostrawie 18-letnia Daute z NRD skoczyła w dal 7,14 m, Marita Koch (NRD) przebiegła 200 m w 22,13 sek, ich rodak Michel rzucił oszczepem 96,08 m, Kubańczyk Centelles skoczył wzwyż 232 cm, a Czechosłowak Martinec uzyskał w trójskoku 17,21 m.

W tym lekkoatletycznym wyścigu po rekordy niewiele do powiedzenia mają polscy lekkoatleci, ale warto odnotować osiągnięte podczas trójmeczu w Turynie rezultaty: trójskoczka Hoffmana 17,04 m, Wszoły w skoku wzwyż 228 cm, dyskobola Juzyszyna 64,48 m, oszczepnika Adamusa 87,10 m, Szparaka 49,47 sek. na 400 m pł. oraz Wesołowskiego 8.22,94 w biegu na 3 km z przeszkodami.

Trójmecz w Turynie dowiódł jednak słabości naszych lekkoatletów. Polacy przegrali z RFN 98:123, a z Włochami 98:119. (ap)

Koszykarze Włoch mistrzami Europy

Zakończone w Nantes 23 Mistrzostwa Europy koszykarzy przyniosły sukces reprezentacji WŁOCH, która w finałowym pojedynku pokonała HISZPANIĘ 105:96 (45:38). Warto dodać, że Włosi po raz pierwszy zdobyli tytuł mistrzów Europy. W spotkaniu o brązowe medale koszykarze ZSRR wygrali wysoko z Holandią 105:70 (51:33). W pozostałych meczach finałowych uzyskano wyniki: Francja — Izrael 92:88, Jugosławia — RFN 104:88, Polska — Czechosłowacja 77:73 (38:40), Grecja — Szwecja 102:97.

Końcowa kolejność drużyn w 23 ME: 1. Włochy, 2. Hiszpania, 3. ZSRR, 4. Holandia, 5. Francja, 6. Izrael, 7. Jugosławia, 8. RFN, 9. POLSKA, 10. Czechosłowacja, 11. Grecja, 12. Szwecja.

Polscy koszykarze zajęli więc dopiero dziewiąte miejsce, choć liczono, że tym razem wywalczą miejsce w pierwszej szóstce. W swym ostatnim spotkaniu nasi koszykarze wygrali z CSRS głównie dzięki bardzo dobrej grze Dariusza Zeliga, który zdobył 18 pkt.

(ap)

W Meksyku

Udany start polskich juniorów

Młodzi polscy piłkarze udanie rozpoczęli swoje występy na odbywających się w Meksyku mistrzostwach świata juniorów (do lat 20). W pierwszym meczu w grupie eliminacyjnej, Polacy odnieśli wysokie zwycięstwo nad egzotycznym zespołem Wybrzeża Kości Słoniowej 7:2 (3:0), zdobywając bramki ze strzałów: Klemenza 3, oraz Gorgonia, Wragl, Myślińskiego i Leśniaka po 1. W drugim spotkaniu tej grupy Urugwaj pokonał USA 3:2 (1:0). Dziś nasi juniorzy zmierzą się z Urugwajem.

Do dużej niespodzianki doszło w grupie „D", w której juniorzy ZSRR przegrali z Nigerią 0:1. W pozostałych spotkaniach uzyskano wyniki: Brazylia — Holandia 1:1, Argentyna — ChRL 5:0 Czechosłowacja — Austria 4:0. Szkocja — Korea Południowa 2:0. Meksyk — Australia 1:1. Ten ostatni pojedynek odbył się na inauguracji mistrzostw i obserwowało go aż 100 tysięcy widzów!

(ap)

Połetek wygrał kryterium Korony

Rozegrane wczoraj na ulicach Kielc kryterium kolarskie o puchar prezesa KORONY, zorganizowane z okazji 10-lecia kieleckiego klubu, zakończyło się zwycięstwem reprezentanta gospodarzy, Michała POŁETKA, który na lotnych finiszach zgromadził 67 pkt. Kielczanin wyprzedził Romana Cieślaka ze Startu Piotrków 63 pkt. oraz Romana Węglewskiego ze Społem Łódź 27 pkt. Na siódmej pozycji uplasował się drugi z zawodników Korony, Krzysztof Chrabąszcz, zdobywając 11 pkt. Kolarze przejechali dystans 70 km, pokonując 25 okrążeń trasy. (ap)

3:2 i 1:1 w meczach Radom — Magdeburg

W województwie radomskim gościła młodzieżowa reprezentacja MAGDEBURGA w piłce nożnej, która dwukrotnie zmierzyła się z młodzieżową reprezentacją RADOMIA. W obu meczach wystąpili zawodnicy do lat 23 a radomska drużynę reprezentowali piłkarze Radomiaka, Broni, Czarnych i Startu z Radomia oraz Mazowsza Grójec. Pierwsze spotkanie rozegrane w Grójcu, wygrali piłkarze Radomia 3:2 (2:0), zdobywając bramki ze strzałów Baćmagi, Czempińskiego i Kowalika. Wczoraj na stadionie Radomiaka, w meczu rewanżowym, uzyskano remis 1:1 (1:1), a bramkę dla gospodarzy strzelił Ogorzałek. (JG)

http://sbc.wbp.kielce.pl