Egzemplarz Obowiązkowy WBP w Kielcach
00 2514

CENA 8 ZŁ
PL ISSN 0137-902X
Nr indeksu 35008

# Echo dnia

Nr 115 (3374) Kielce, poniedziałek, 1986-06-16 Rok XVI

## „Pojednawczy" list Reagana do Gorbaczowa

Anonimowy przedstawiciel Białego Domu podał, że prezydent **Ronald Reagan**, skierował list do radzieckiego przywódcy **Michaiła Gorbaczowa**, proponując podjęcie przygotowań do drugiego po ubiegłorocznym szczytu ZSRR — USA. Wspomniany list został określony jako „pojednawczy". Obserwatorzy w Waszyngtonie przypominają, iż w piątek wysokiego szczebla przedstawiciel tamtejszej ambasady ZSRR stwierdził, iż decyzja o pogwałceniu układu SALT II **„zagraża drugiemu spotkaniu prezydenta z sekr. gen. Gorbaczowem".**

## Wizyta prezydenta Zimbabwe

Na zaproszenie przewodniczącego Rady Państwa, **Wojciecha Jaruzelskiego**, 13 bm. przybył do Polski z wizytą oficjalną prezydent Republiki Zimbabwe, **Kanaan Sodindo Banana**. Wizyta, pierwsza na tak wysokim szczeblu w historii stosunków między obu państwami, ma doniosłe znaczenie dla rozwoju wzajemnych kontaktów i współpracy.

W pierwszym dniu wizyty Wojciech Jaruzelski spotkał się w Belwederze z Kanaanem Bananą. Następnie pod przewodnictwem szefów obu państw prowadzone były rozmowy delegacji Polski i Zimbabwe. Omawiano problematykę rozwoju stosunków politycznych i gospodarczych między obu państwami.

Wieczorem przewodniczący Rady Państwa wydał w pałacu Rady Ministrów obiad na cześć

DOKOŃCZENIE NA STR. 7

## Mundial '86

## Meksyk i Belgia w ćwierćfinale

## Dziś gramy z Brazylią

Piłkarze **Meksyku** i **Belgii** zostali pierwszymi ćwierćfinalistami Mundialu '86. Gospodarze mistrzostw świata w obecności 115 tys. widzów pokonali **Bułgarię 2:0**, a w drugim wczorajszym pojedynku doszło do sporej sensacji, bowiem **Belgowie** wygrali po dogrywce z **ZSRR 4:3**. A przecież radzieccy piłkarze po efektownym 6:0 z Węgrami i dobrym meczu z Francją (1:1), uważani byli za faworytów. Z pewnością kolejne spotkania 1/8 finału dostarczą nam jeszcze wiele emocji i niespodzianek.

**Dziś w Guadalajarze Polacy zmierzą się z Brazylią. Przeciwnik jest tak wymagający, że trudno liczyć na sukces. Ale może nasze orły wreszcie poderwą się do lotu i wygrają? To byłaby dopiero sensacja!** (ap)

## Przed sezonem owocowym

## „Owin" na skraju bankructwa

**Chociaż przetwórstwo warzyw i owoców od lat jest piętą achillesową naszej gospodarki, to jednak producenci dżemów, soków, kompotów, sałatek warzywnych i popularnych „markowych" win owocowych w większości przypadków nie narzekają i mają się dobrze. Mówi się, że na marmoladzie nie sposób stracić, a nawet, co potwierdza błyskawiczna kariera takich firm, jak „Tarczyn", „Dwikozy" czy „Hortex" – można dobrze zarobić. Tym bardziej dziwny wydaje się więc fakt, że Spółdzielnia Pracy Przemysłu Owocowo-Warzywnego „Owin" w Kielcach na początku br. znalazła się na liście bankrutów.**

W dwóch zakładach spółdzielni w Bodzentynie i Daleszycach wyprodukowano w 1985 roku blisko 2,4 mln litrów wina i 2 tys. ton koncentratów i przetworów za 719 mln zł. Z powodu nieurodzaju trochę mniej niż planowano.

Część produkcji wartości 120 mln zł sprzedano za granicę, m.in. do Anglii, USA, Kanady i ZSRR. Mimo tego, producent bodzentyńskiego „cienkusza" gazowanej „pieniawy" oraz daleszyckich dżemów, kompotów sałatek osiągnął zaledwie 15,2

DOKOŃCZENIE NA STR. 7

## Wiceprezydent Argentyny złoży wizytę w Polsce

W drugiej połowie czerwca złoży oficjalną wizytę w Polsce wiceprezydent Republiki Argentyńskiej i przewodniczący Kongresu Narodowego **Victor H. Martinez.**

## Los ci szczęście przynieść może

...jeśli tylko grasz! Przekonali się o tym liczni uczestnicy prasowej loterii „SL", wygrywając już m.in.: dwa „maluchy", motocykl marki „CZ", trzy zamrażarki, telewizory i inne cenne przedmioty, przydatne w gospodarstwie domowym.

A tymczasem na grających czekają następne nagrody, m.in.: **kolejne samochody marki „fiat 126p", motocykle, telewizory kolorowe i czarno-białe, maszyny do szycia, rowery, pralki automatyczne, wirnikowe itp.**

## Pierwsze grzyby!

**W miniony piątek p. DANUTA KUCYBAŁA, mieszkanka Kielc, odwiedziła naszą redakcję, by pochwalić się... rodzina dorodnych, czerwonych kozaków.**

**— Jechałam podmiejskim autobusem linii nr 42 i przez okno pojazdu wypatrzyłam pod lasem rosnące grzyby — opowiada p. Danuta. — Gdy dojechałam do Zagnańska i opowiadałam o tym co spostrzegłam, nikt nie chciał mi wierzyć. Zmotoryzowany kolega dał się jednak namówić na parokilometrową przejażdżkę i okazało się, że miałam rację. Znaleźliśmy cztery dorodne czerwone kozaki.**

**Fot. Al. Piekarski**

## Niby w tajemnicy

## „Skromny" ślub u Kennedych

**Zdjęcie roześmianej, młodej pary obiegło niemal cały świat. Trudno się dziwić, skoro panną młodą jest Maria Shriver, siostrzenica byłego prezydenta USA, Johna F. Kennedy'ego, a panem młodym — znany aktor pochodzenia austriackiego, Arnold Schwartzenegger.**

Ona, prowadząca program „Morning News" w sieci telewizyjnej CBS, ma lat 30, on lat 38. Zgodnie z życzeniem obojga, ślub miał mieć charakter ściśle prywatny, bez gromady wścibs-

DOKOŃCZENIE NA STR. 2

## Ostatni krzyk mody

Ostatnim krzykiem mody w Stanach Zjednoczonych jest nabywanie i noszenie przy sobie najnowocześniejszych modeli „coltów". Wiadomo, że w USA nie trzeba zezwolenia na zakup broni. Jedna z wytwórni pistoletów wpadła na pomysł produkowania „coltów" kaliber 38 ze złota. Sztuka kosztuje „zaledwie" 10 tys. dolarów. Pomysł okazał się strzałem w dziesiątkę. Milionerzy amerykańscy wykupują całą produkcję dosłownie na pniu.

## na gorąco

*Co to jest patologia społeczna? Encyklopedyczne hasło mówi, że są to sprzeczne z wartościami danej kultury zachowania jednostek i określonych grup społecznych. Pojęcie bardzo szerokie – do zjawiska patologii można więc zaliczyć nie tylko alkoholizm (notabene, w ub. roku dostawy na rynek wódek w przeliczeniu na 100-procentowy alkohol wzrosły w porównaniu z rokiem 1984 o 142 mln litrów), narkomanię (oblicza się, że ok. 200 tys. osób ma kontakt ze środkami odurzającymi, w tym co najmniej 50 tys. uczniów i*

DOKOŃCZENIE NA STR. 2

## TELEFON interwencyjny 45898

**Interwencje przyjmujemy w godz. 9—11**

### „Przyspieszenie" na Bocianku

13 bm. kielecki Bocianek znów został pozbawiony wody. I to nie pierwszy raz w ciągu krótkiego czasu. Zapobiegliwa administracja zamieściła co prawda informację w „SL" niestety na dwie godziny przed zamknięciem sieci wodociągowej. Mieszkańcy osiedla nie mieli czasu na przeczytanie ogłoszenia. Z zawiadomienia mogliśmy dowiedzieć się, że wody nie będzie od godz. 10 do 20 — 13 czerwca, a już o 9 rano otrzymaliśmy pierwsze telefony w tej sprawie.

Z-ca kierownika ADM K. Puszyński nie mógł nas zapewnić, że woda popłynie od godz. 20 zgodnie z ogłoszoną informacją.

**Wobec tego po co taka informacja? Czy wszystkie problemy mieszkańców Bocianka załatwia się w podobny sposób?**

(lob)

http://sbc.wbp.kielce.pl

# na gorąco

DOKOŃCZENIE ZE STR. 1

*35 tys. uzależnionych wymaga opieki), pasożytnictwo (do 31 marca br. na listę uchylających się od pracy wpisano ponad 90 tys. mężczyzn). Patologia społeczna według tego, co mówi encyklopedia, to także: nieposzanowanie mienia społecznego, niepunktualne rozpoczynanie pracy, niczym nie uzasadnione przebywanie na zwolnieniach lekarskich. To również zła jakość produkcji, wykonywanej przecież przez określone grupy ludzi. Jak można nazwać tych, którzy produkując i dopuszczając na rynek niesprawne towary, „robią w konia" nabywców wadliwych artykułów gospodarstwa domowego, telewizorów, samochodów, mebli itp. A jak określić kombinowanie w zakładach pracy nad podwyżkami pensji bez dodatkowej produkcji? Przecież aż 75 proc. bilansów rocznych w przedsiębiorstwach wykazuje nieprawidłowości, w wyniku których po kontroli trzeba odstawiać do budżetu państwa grube miliardy złotych (w ub. roku – 65 mld zł).*

*Jak zatem walczyć z przejawami patologii społecznej? Przede wszystkim należy przestrzegać konsekwentnie praw obowiązujących w tym kraju. Tylko jak to osiągnąć? Potrzebne są przedsięwzięcia zmierzające do doskonalenia systemu wychowawczego, modelu kultury, systemu zarządzania i organizacji życia społecznego, tworzącego klimat do poszanowania rzetelnej pracy i potępienia dla odstępstw od przyjętych norm.*

# Dar serca

Osiedlowy Ośrodek Kultury „Ziemowit" z Czarnowa, wspólnie z Młodzieżowym Kołem Społecznego Komitetu Przeciwalkoholowego, ufundował książeczkę mieszkaniową dla sieroty, jednej z absolwentek Liceum Medycznego w Kielcach. Pieniądze zebrano, organizując dwie dyskoteki w połączeniu z loterią fantową. Również Komitet Rodzicielski Liceum Medycznego przekazał 21 tys. zł.

W sobotę, podczas szkolnej uroczystości, wręczono książeczkę absolwentce LM. **(wst.)**

## Proszę wstać, trybunał idzie!

# Spór o ustawowe zasady wychowania w trzeźwości

**Dziś, 16 bm., o godz. 10 kolejna rozprawa przed Trybunałem Konstytucyjnym w gmachu Sejmu PRL.**

Tym razem trzyosobowy komplet sędziowski pod przewodnictwem prof. dr. **Kazimierza Buchały** z Krakowa ma rozpatrzyć zasadność zarzutu o naruszenie przez administrację państwową w pięciu przypadkach ustawy o wychowaniu w trzeźwości. Sprawa wniesiona została przez Komitet Wykonawczy Rady Krajowej PRON na wniosek Społecznego Komitetu Przeciwalkoholowego (poparty przez nią przy jednym głosie sprzeciwu). Punkt pierwszy zarzutu, skądinąd kluczowy, sprowadza się do tego, że skoro Sejm w ustawie zobowiązał do wydania stosownych zarządzeń wykonawczych rząd, to ten nie miał prawa scedowania tego obowiązku na Ministerstwo Handlu Wewnętrznego i Usług, a to z kolei — w niektórych przypadkach — jeszcze niżej. Pomijając zasadniczą sprawę legalności takich subdelegacji, w efekcie tego i raczej w niezgodzie z intencjami ustawodawcy, dążącego do jednolitego systemu zwalczania plagi alkoholizmu również w odniesieniu do zasad sprzedaży „wody rozmownej" i jej pochodnych, powstała w kraju cała mozaika geograficzno-procentowo-godzinowa.

Pełnomocnikiem RK PRON jest jeden z jej wiceprzewodniczących, mecenas **Andrzej Albanowski**, sędzią sprawozdawcą — **Andrzej Kabat**, ponadto jednak w sali im. I. Daszyńskiego spotykają się osoby dobrze znane, m.in. z poprzedniej rozprawy przed Trybunałem Konstytucyjnym. Trzecim sędzią-uczestnikiem jest **Stanisław Pawala**, który wchodził w skład orzekający o zasadności rozporządzeń podnoszących opłaty za mieszkania wykupione na własność od państwa. Stronę rządową reprezentuje wraz ze swymi doradcami, sekretarz stanu w Urzędzie Rady Ministrów prof. **Zygmunt Rybicki**. Natomiast w todze prokuratora ujrzymy ponownie zastępcę prokuratora generalnego PRL, gen. **J. Szewczyka**, który i tym razem popiera stronę wnoszącą sprawę.

Jak się dowiadujemy w toku rozprawy, przewidywane jest zapoznanie się z opiniami biegłych, a także przesłuchania świadków.

Jak długo potrwa druga rozprawa przed Trybunałem Konstytucyjnym i czym się zakończy? Pełną odpowiedź na te pytania poznamy już niebawem. Trudno jednak nie zwrócić uwagi na fakt, że tym razem karty wstępu na rozprawę opiewają tylko na dzień 16 czerwca 1986 r. Równocześnie znane jest oświadczenie Z. Rybickiego, wygłoszone na spotkaniu z dziennikarzami, bezpośrednio po pierwszym orzeczeniu trybunału, w którym zapowiadając odwołania się od tej decyzji, sekretarz stanu w RM podkreślił jednak, że gdyby sprawa „alkoholowa" stanęła na wokandzie jako pierwsza, to przedstawiciele strony rządowej nie czyniliby z niej i wokół niej większego problemu.

**(PAI)**

# W czynie społecznym

**Dla uczczenia zbliżającego się X Zjazdu partii wiele zakładów pracy z Radomia i województwa podjęło zobowiązania dodatkowej i oszczędnej produkcji. Jest to wyraz poparcia społecznego dla polityki partii i jej programu rozwoju gospodarczego kraju.**

W Elektrowni „Kozienice" celem złagodzenia ujemnych skutków oddziaływania zakładu na środowisko naturalne, dwukrotnie sadzono drzewka na składowiskach żużlu i popiołu. Do czynu przystąpiło 120 osób, które zasadziły około 20 tysięcy drzewek. Do akcji włączyły się też brygady remontowe, chcąc w ten sposób przyspieszyć oddanie niektórych urządzeń, m.in. bloku nr 5, do eksploatacji.

Z inicjatywy organizacji partyjnej załoga **Zakładu Elektroniki Przemysłowej „Profel" w Szydłowcu** podjęła zobowiązanie przepracowania jednej wolnej soboty w czynie społecznym i przekazania zarobionej kwoty pieniędzy na budowę Szkoły Podstawowej nr 3 w Szydłowcu.

Podobne zobowiązania podjęto w **Radomskich Zakładach Napraw Samochodowych**, dzięki którym o pół roku krócej trwać będzie remont hamowni oraz zaoszczędzi się około 8 mln zł, w **Szydłowieckich Zakładach Kamienia Budowlanego**, gdzie wypracowane środki pieniężne przeznaczy się na Fundusz Pomocy Szkole oraz w **Radomskiej Fabryce Farb i Lakierów**. W fabryce tej podjęto się wyprodukowania sześć poszukiwanych żywic, które w większości sprowadzane są z zagranicy.

Do czynu przedzjazdowego włączyła się też **młodzież hufców OHP Radomskiego Przedsiębiorstwa Budowlanego**, które — poza normalnym czasem pracy — wykonywały roboty na budowie pawilonu handlowego w Kozienicach i hotelu przy ul. Jodłowej. **(j. ryb.)**

* ☆ *

**W ubiegłą sobotę zorganizowano w Starachowicach**, z inicjatywy miejskiej organizacji partyjnej, czyn przedzjazdowy. Kilkuset członków PZPR, a także osób bezpartyjnych, pracowało w wielu punktach miasta przy porządkowaniu terenów zielonych, budowie nowych chodników dla pieszych. Zorganizowano też zbiórkę nietypowych opakowań szklanych, makulatury i złomu. **(an)**

# reporterzy zanotowali:

### Wspólne posiedzenie prezydiów WRN, RW PRON i Wojewódzkiego Zespołu Poselskiego w Radomiu

W Radomiu odbyło się wspólne posiedzenie prezydiów: Wojewódzkiej Rady Narodowej, Rady Wojewódzkiej PRON i Wojewódzkiego Zespołu Poselskiego. Podczas debaty omówiono stan realizacji wniosków i postulatów zgłoszonych w trakcie kampanii wyborczych do rad narodowych i Sejmu PRL. W drugim punkcie obrad dokonano oceny wcielania w życie ustawy o systemie rad narodowych i samorządu terytorialnego w woj. radomskim. **(wlm)**

### Turniej wiedzy o partii

W Szkole Podstawowej nr 1 im. Komisji Edukacji Narodowej w Białobrzegach, z inicjatywy miejscowej POP i Koła Historyków, przed X Zjazdem zorganizowano turniej wiedzy o partii. Do współzawodnictwa przystąpili uczniowie klas VII i VIII, w sumie 115 uczestników.

Najlepszymi okazali się: **Halina Zielińska** z VIII a, **Ewa Pecelt** z VII a i **Jarosław Jabłoński** z VII b. Równolegle z turniejem zorganizowano konkurs plastyczny na plakata X Zjazdu partii. **(wlm)**

### Goście z Kolumbii na Kielecczyźnie

Na zaproszenie Rady Krajowej PRON przybyła do naszego kraju delegacja działaczy politycznych z Kolumbii. W jej skład wchodzą — członek KC Komunistycznej Partii Kolumbii oraz dwóch deputowanych z ramienia kolumbijskiej Unii Patriotycznej.

Dzisiaj przebywać będą oni w Kielcach. W godzinach przedpołudniowych spotkają się z władzami polityczno-administracyjnymi województwa oraz kierownictwem Rady Wojewódzkiej PRON. Następnie w programie pobytu przewidziano składanie wieńców pod pomnikiem Bojowników o Wyzwolenie Narodowe i Społeczne, zwiedzanie Muzeum Wsi Kieleckiej w Tokarni, spotkanie z ogniwem PRON w Krajowym Związku Spółdzielni Zabawkarskich oraz zwiedzanie wystawy w kieleckim Klubie PAX. Jutro delegacja z Kolumbii przebywać będzie w Ostrowcu Świętokrzyskim. **(wt)**

### Marynarska wizyta na Kielecczyźnie

Na zaproszenie Wojewódzkiego Komitetu Obchodów Dni Morza w Kielcach przez 7 dni przebywali na Kielecczyźnie oficerowie Marynarki Wojennej — kom. por. **Marian Kukułka** i ppor. mar. **Marek Pabias**.

Na program pobytu złożyły się, oprócz spotkań z przedstawicielami władz województwa i kierownictwem Zarządu Wojewódzkiego Ligii Obrony Kraju, rozmowy z młodzieżą szkół średnich w Starachowicach, Jędrzejowie i Busku oraz zwiedzanie zabytkowych obiektów w Kielcach. W ostatnim dniu pobytu oficerowie Marynarki Wojennej przebywali m.in. w Ośrodku Szkolenia Kierowców LOK w Kielcach, a na uroczystym spotkaniu z kierownictwem Ligi Obrony Kraju, prezes ZW LOK, dr **Wojciech Nosek**, wręczył gościom pamiątkowe dyplomy i okolicznościowe upominki. **(st)**

### Odznaczenia dla strażaków z PKS

W Siełpi odbyła się ogólnopolska narada organizacyjno-szkoleniowa dla pracowników zajmujących się ochroną przeciwpożarową w dyrekcjach okręgowych Krajowego Przedsiębiorstwa Komunikacji Samochodowej. Tematem przewodnim narady było omówienie sytuacji pożarowej w dyrekcjach okręgowych KPKS w całym kraju za rok ubiegły oraz I półrocze tego roku. Przedstawiono również wytyczne do działalności na bieżący rok w zakresie profilaktyki przeciwpożarowej.

W trakcie spotkania wręczono przyznane przez Zarząd Główny Związku Ochotniczych Straży Pożarnych medale „Za zasługi dla pożarnictwa".

Ponadto 8 osobom wręczono dyplomy uznania. **(TG)**

# Proponujemy...

**PIŃCZOWSKI „DZIEŃ Z TEATREM"**

19 bm. będzie dla Pińczowa „Dniem z teatrem". Z inicjatywy tamtejszego Domu Kultury i miejscowych władz tego dnia aż czterokrotnie wystąpi Tarnowski Teatr ze swoimi spektaklami: o godz. 11 najmłodsza widownia obejrzy „Czerwoną czapeczkę" Hanny Januszewskiej (spektakl nagrodzony na Ogólnopolskim Festiwalu Teatrów Lalkowych w Opolu, rok 1985) i o 12 „Bajkotekę" wg poezji Tadeusza Śliwiaka. O godz. 13.30 — „Języgiętki" (scenariusz Olgierda Jędrzejczyka) — spektakl o zabarwieniu kabaretowym dla młodzieży szkolnej i o godz. 18 sztuka dla młodzieży i dorosłych: słynny amerykański melodramat Tennessee Williamsa „Szklana menażeria", przedstawienie prezentowane niedawno przez Tarnowski Teatr w Budapeszcie.

19 bm. ma zapoczątkować trwałe związki tarnowskiej sceny z Pińczowem.

● **Studencki Klub „Wspak"** zaprasza na wideo-disco w każdą środę, sobotę i niedzielę, w godz. 20—24.

# Aferzyści

Od lutego 1981 roku do marca 1984 roku w Przysusze i innych miejscowościach woj. radomskiego działała grupa przestępcza, która zagarnęła ponad 4 mln zł na szkodę jednostek gospodarki uspołecznionej. Proceder polegał na wystawianiu przez kierowników sklepów i sprzedawców nieprawdziwych faktur na zakup różnych artykułów, bądź zawyżaniu cen nabywanych towarów.

Wyrokiem Sądu Wojewódzkiego w Radomiu Andrzej Smerdzyński — ajent sklepu nr 34 GS „Samopomoc Chłopska" w Przysusze został uznany za winnego zagarnięcia wraz z innymi osobami łącznej kwoty 1 mln 848 tys. zł i skazany na 8 lat pozbawienia wolności oraz grzywnę w wysokości 500 tys. zł; Kazimierz Kucper — specjalista ds. zaopatrzenia zakładów produkcji sieczkarni w Rzucowie — na 8 lat więzienia i 300 tys. grzywny; Teresa Pawlak księgowa tegoż przedsiębiorstwa — na 6 lat pozbawienia wolności i 300 tys. zł grzywny, a Witold Szyszka — specjalista ds. zaopatrzenia zakładów płytek ceramicznych w Skrzyńsku — na 5 lat i 6 miesięcy pozbawienia wolności.

Inni oskarżeni otrzymali wyroki od 4 do 6 lat pozbawienia wolności i grzywny od 150 do 300 tys. zł. Wszyscy zapłacą też odszkodowanie.

Wyrok nie jest prawomocny, zaś prokurator złożył zapowiedź rewizji.

# Ślub u Kennedych

DOKOŃCZENIE ZE STR. 1

kich reporterów i fotoreporterów. W każdym razie Maria Shriver, która poprosiła w firmie o krótki urlop, nie powiedziała nikomu ani słowa, że chodzi o jej własny ślub.

Do akcji wkroczył także klan Kennedych, który użył całej swojej władzy, by życzeniu narzeczonych stało się zadość. Po pierwsze, wynajęta linia lotnicza, w której ryczałtem opłacono przelot członków rodziny i zaproszonych gości, została zobowiązana do wyłączenia na dzień przed ślubem swoich komputerów. Chodziło o to, ażeby żaden agent lotniczy nie mógł rozgłosić listy gości.

Po drugie — w dniu ślubu od godziny 10 rano do 6 wieczór w promieniu dwóch mil od rozległych posiadłości Kennedych w pobliżu Haynnis Port samoloty miały zakaz latania poniżej pułapu 2000 stóp. Niezależnie od tego na wiele dni przed ślubem wynajęta przez ojca panny młodej straż patrolowała teren w okolicy posiadłości dla wypłoszenia intruzów.

Jednakże nawet potężny klan Kennedych nie był w stanie zamówić pogody — w dniu ślubu było deszczowo i zimno. Niemniej panna młoda, odziana w piękną, koronkową suknię uśmiechała się promiennie do zebranych przed kościołem tłumów. Pan młody przybył na dzień wcześniej z meksykańskiego miasta Puerto Vallarta, gdzie kręcił swój najnowszy film. Do kościoła zajechał elegancką limuzyną i również nie szczędził uśmiechów.

Wśród 450 zaproszonych gości i członków rodziny z senatorem Edwardem Kennedym i Jacqueline Kennedy-Onassis na czele było wiele wybitych osobistości życia publicznego, wielu sławnych aktorów i dziennikarzy, m.in. Art Buchwald, Andy Warhol, Barbara Walters.

Po uroczystej mszy, goście ruszyli limuzynami i wynajętymi autobusami do posiadłości Kennedych. Czekały tam na nich dwa gigantycznych rozmiarów białe namioty, gdzie pomiędzy suto zastawionymi stołami, kwitły biało i różowo owocowe drzewka. Gościom podano wystawny obiad weselny, a na koniec wniesiono olbrzymi, ośmiopiętrowy tort, zwieńczony tradycyjnie figurkami nowożeńców. Ważył 425 funtów (około 200 kg).

# Komunikaty MO

● Osoby, które w latach 1984—86, w wyniku działań przestępczych takich jak kradzieże, włamania, rozboje utraciły złotą biżuterię, wyroby futrzarskie, sprzęt elektroniczny oraz odzież proszone są o zgłoszenie się do RUSW w Kielcach, ul. Wesoła 43 pok. 35, w dniach 16—20 bm. w godz. 9—14 celem ewentualnego rozpoznania utraconych przedmiotów.

● Osoby, które 7 kwietnia 1986 roku były świadkami wyprowadzenia przy użyciu siły kobiety oczekującej w kolejce przed kioskiem „Ruchu" w holu dworca PKP w Kielcach przez dwóch młodych mężczyzn oraz osoby, które udzielały pomocy tej kobiecie — proszone są o zgłoszenie się w RUSW w Kielcach przy ul. Wesołej 43, p. 36 w celu złożenia zeznań lub o kontakt telefoniczny z nr 29-142 w godz. 8—15.



http://sbc.wbp.kielce.pl

Przed nowym Domem Strażaka uroczyste wciąganie flagi na maszt. W głębi, na trybunie, zaproszeni goście.
Fot. Tadeusz Szmidt

## W „Broniewskim" zabraknie tylko... basenu

# Za rok pierwszy mecz w hali sportowej

**W naszych polskich warunkach casus Liceum Ogólnokształcącego im. Wł. Broniewskiego w Ostrowcu wydaje się zgoła niecodzienny. Czy można bowiem łatwo znaleźć szkołę, która będzie w posiadaniu pełnowymiarowego boiska piłkarskiego z 6-torową bieżnią, boiska z płytą asfaltową do małych gier zespołowych, kortu tenisowego, a także hali sportowej mogącej pomieścić boisko do gier zespołowych oraz niezależnie od tego salę gimnastyczną z pełnym specjalistycznym wyposażeniem?**

Stadion piłkarski z urządzeniami lekkoatletycznymi oraz płyta asfaltowa są już gotowe i służą młodzieży. Hala sportowa i kort znajdują się w budowie. Ciśnie się na usta pytanie: jaka jest recepta na pozyskanie tak doskonałych warunków uprawiania sportu i kultury fizycznej?

Dyrektor „Broniewskiego", **Stanisław Ziółkowski** podkreśla zdecydowanie rolę zbiorowego działania licznej grupy przyjaciół i mecenasów szkoły. Społeczny Komitet Pomocy Szkole pod energicznym kierownictwem **Stanisława Karbowniczka** zdołał zmobilizować efektywną pomoc materialną, finansową i organizacyjną licznych zakładów pracy i instytucji. **Największy udział ma oczywiście zakład opiekuńczy — Huta im. M. Nowotki.** Ofiarowała ona na budowę wiele cennych materiałów, udostępniła sprzęt, świadczyła robociznę.

Inicjatywa zrodziła się w lutym ubiegłego roku. Człowiek, który na co dzień koordynuje realizację niełatwego zadania, z-ca dyrektora szkoły, **Eugeniusz Robak**, mgr WF z profesji, przypomina, że już w ciągu półrocza zebrano blisko 15 mln zł. Można było przygotować dokumentację i rozpocząć pierwsze prace. Do końca 1985 gotowa była niwelacja terenu i fundamenty. Obecnie trwa montaż stalowej konstrukcji, którą wykonuje krakowski „Budostal", a w czerwcu plan robót przewiduje położenie dachu i ścian szczytowych hali. Wewnętrzne roboty instalacyjne i specjalistyczne przyjął Kombinat Budowlany w Ostrowcu.

**— Koszt budowy ma wynieść 60 mln zł. Skąd weźmiecie tę niebagatelną resztę pieniędzy na w Radomiu.**

— Teraz, gdy zadanie znalazło się w wojewódzkim planie inwestycji czynowych, mamy zapewnioną pomoc finansową państwa. Czynimy starania o uzyskanie dotacji z nadwyżki budżetowej MRN. Także kieleckie kuratorium obiecało pomoc finansową — dyrektor Ziółkowski pokazuje pisemne oświadczenie datowane w styczniu br. — Wiele efektów przyniesie społeczna robocizna. Mamy już deklaracje 10 tysięcy roboczogodzin pracy dla uczczenia X Zjazdu PZPR. **Wierzymy, że w roku 1987 hala zostanie oddana do użytku.**

Będzie z niej korzystać nie tylko młodzież z „Broniewskiego". Odpowiednie ustalenia przewidują, że dostęp do nowoczesnych urządzeń sportowych uzyskają także słuchacze Studium Nauczycielskiego, uczniowie szkół podstawowych nr 1, 4 i 13, mieszkańcy dwóch internatów położonych w pobliżu, a także sportowcy z MKS i SZS.

(an-no)

Zdzisław Kaniewski z krakowskiego „Budostalu" przy spawaniu konstrukcji stalowej nowej hali sportowej.
Fot. L. Adamczyk

## Do „Merkurego" po meble i... deski podłogowe

**Dom Towarowy „Merkury" w Starachowicach, jedna z nielicznych na Kielecczyźnie placówek renomowanego przedsiębiorstwa Domy Towarowe „Centrum", dzięki samodzielnym staraniom o pozyskanie urozmaiconej gamy towarów, ma w mieście „stara" opinię najlepiej zaopatrzonego magazynu.**

Ostatnio pojawiły się tu meble o bardzo atrakcyjnych wzorach. Zaopatrzeniowiec tej branży, **Maria Kowalczyk** powiedziała, że „Merkury" ma kontakty z tak znanymi firmami, jak fabryki mebli w Wyszkowie, Jarocinie, Piłce, Białej-Podlaskiej. Z naszego regionu reprezentowane są wytwórnie w Kielcach i Kozienicach. Tylko w I kwartale br. sprzedano meble wartości 10 mln zł. Obecnie sprowadzane są komplety kuchenne i wypoczynkowe. Z powodu małej powierzchni magazynowej można sprowadzać tylko niewielkie partie tych przestrzennych wyrobów dlatego też mogą występować przerwy w ich sprzedaży.

Drugim szlagierem „Merkurego" stały się w br. deski podłogowe dostarczane przez miejscowe SPPD. Dyrektor tego przedsiębiorstwa, **Andrzej Wojewódzki** poinformował, że rynkową ofertę można było wzbogacić dzięki wykorzystaniu odpadów powstających przy produkcji wyrobów z drzewa iglastego. Jest to oczywiście w pełni wartościowe drewno, nadające się z powodzeniem na wykładziny podłogowe. Format deszczułek o grubości 32 mm, o niewielkiej długości umożliwia układanie ich w formie kwadratów. Pierwsza dostawa nowej wykładziny, w niewielkiej wprawdzie ilości, znikła natychmiast ze stoiska. Dalsza produkcja uzależniona jest od pozyskiwania materiału odpadowego.

(an)

## 60-lecie OSP i 10-lecie ZSMP

# Dom Strażaka przekazano w Starym Korczynie

Od 60 lat istnieje w Starym Korczynie Ochotnicza Straż Pożarna. Ten piękny jubileusz był okazją do przypomnienia jej historii. Ostatnio oddano tam do użytku Dom Strażaka wraz z salą widowiskową, biblioteką i klubem. Ogólny koszt tego obiektu wyniósł ponad 13 mln zł. Trzeba jednak podkreślić, że wiele prac wykonano w czynie społecznym. Z dużą też pomocą finansową przyszedł Wojewódzki Oddział PZU.

Z obchodami 60-lecia OSP w Starym Korczynie zbiegł się jubileusz dziesięciolecia ZSMP. Toteż chyba wszyscy mieszkańcy Korczyna, zarówno starzy jak i młodzi, przeżywali swoje wielkie święto, bo poza przekazaniem do użytku Domu Strażaka, udekorowano też sztandar miejscowej jednostki złotym medalem **„Za zasługi dla pożarnictwa"**. Ta niecodzienna uroczystość była także okazją do uhonorowania ludzi szczególnie zasłużonych. Wśród wielu druhów uhonorowanych odznaczeniami strażackimi znaleźli się założyciele jednostki OSP: **Jan Trela i Józef Gulce.**

W uroczystości uczestniczyli przedstawiciele władz polityczno-administracyjnych woj. kieleckiego, m.in. sekretarz KW PZPR **Jarosław Motyka**, prezes WK ZSL **Stefan Gut**, wojewoda kielecki **Włodzimierz Pasternak**.

(tusz)

## „Rozwój" inwestuje w Łagowie

Trwa budowa nowego zakładu produkcyjnego ostrowieckiej Spółdzielni Inwalidów „Rozwój". Powstanie on w Łagowie w miejscu zabytkowej strażnicy pożarniczej, której budynek zostanie odtworzony w starym oryginalnym kształcie. Jednak jego wnętrze dostosowane będzie do potrzeb produkcyjnych. W nowym obiekcie znajdzie zabrudnienie, przy szyciu rękawic ochronnych i roboczych, około 130 niepełnosprawnych osób.

Prace budowlane prowadzi zakład remontowo-budowlany WZGS w Kielcach, a zostaną one zakończone, zdaniem prezesa SI „Rozwój", **Zygmunta Wrony**, w maju przyszłego roku.

(an)

# Czosnkowy galimatias

Pojawiło się nowe warzywo „cytrusowe". „Cytrusowe", oczywiście, tylko ze względu na „orientalną" cenę, bo sam produkt jest swojski i znany w Polsce od wieków. Chodzi tu o czosnek, którego cena została wywindowana do zadziwiająco wysokiego poziomu. Wynosi ona aktualnie 4,5—5 tys. zł za kilogram. Do kupienia w sklepach prywatnych, bo ostatnie ząbki w sklepach spółdzielczych i państwowych można było spotkać przed 3 tygodniami w cenie 1700—2500 zł. Podobnie sprawa wygląda ze starą cebulą. Cena też tak bardziej zabawna — 220—260 zł za kilogram (w sklepach prywatnych oczywiście).

Rok ubiegły nie był rokiem dobrym dla uprawy cebuli i czosnku to fakt. Znacznie obniżył się poziom skupu i stąd te przednówkowe kłopoty. Dla przykładu: Świętokrzyski Związek Spółdzielni Ogrodniczych i Pszczelarskich w Kielcach w 1985 r skupił w stosunku do lat ubiegłych o blisko połowę mniej cebuli i bardzo mało czosnku. Ale jednak te warzywa były i są w handlu prywatnym. Działają tu podstawowe prawa rynku, wobec których handel państwowy i spółdzielczy jest bezradny. W sytuacjach nieurodzaju, niedoboru określonych towarów na rynku instytucje uspołecznione mogą podnosić ceny skupu, ale tylko w niewielkim (10—15 proc.) stopniu. Na tego typu ograniczenia prywatni przedsiębiorcy nie natrafiają. I mogą windować — jak okazuje się w czosnkowej praktyce — ceny do niewyobrażalnych granic. Ale to tylko jedna strona medalu. Przedsiębiorcy i handel prywatny są dużo bardziej operatywni i czuli na wahania koniunktury niż ich uspołecznieni odpowiednicy. I to mimo dużo mniejszych możliwości długoterminowego przechowywania i składowania produktów. W rzeczywistości jednak wygląda to tak, że np. opłaca się prywatnym producentom właściwie doglądać, przebierać i sortować cebule, co nie opłaca się drugiej stronie, bo to kosztuje i wpływa na obniżenie rentowności. Twierdzenie z drugiej strony, że masa przechowywanych owoców i warzyw nie pozwala na tego typu praktyki niewiele tłumaczy, a już na pewno nie przekonuje klienta.

Złe ubiegłoroczne zbiory „ustawiły" jednoznacznie rynek cebuli i czosnku. W planach kontraktacyjnych trudno przewidzieć ściśle poziom zbioru. Stwarza to różnego rodzaju furtki, gdyż zawsze wielkość zbiorów można zaniżyć i po prostu nie sprzedać wszystkiego w ramach umów kontraktacyjnych. A na to czeka tylko handel prywatny, który w sytuacjach nierównowagi popytu i podaży zawsze zarabia. Czy w przypadku cebuli mamy do czynienia z podobną sytuacją jak swego czasu z ziemniakami, które były „chomikowane" do czasu, aż osiągną wysoką cenę i dopiero wtedy sprzedawane? Na pewno nie na dużą skalę, ale można podejrzewać, że tak było.

Od 20 maja Wojewódzkie Zrzeszenie Prywatnego Handlu w Kielcach wycofało cebulę z cennika ustalającego poziom obowiązujących cen (do tego czasu kosztowała 77 zł plus 30 proc. marży). Cebula w handlu prywatnym jest dalej sprzedawana, tyle że już po 220—260 zł, chociaż mówiło się, że w miesiącach wiosennych nie ma tzw. rynku cebuli z powodu jej braku...

Kielecki targ przy ul. Gwardii Ludowej znakomicie obrazuje sytuację naszego handlu artykułami warzywniczymi w ogóle. Ostatnie, wtorkowe notowania cenowe są prawie identyczne, jak te oferowane przez handel spółdzielczy i państwowy. Kapusta — 40—45 zł, marchewka — 50—80 zł, seler — 10, ziemniaki młode — 60—80, cebula świeża — za pęczek 25—40 zł. A przecież logicznie rzecz biorąc targowe ceny powinny być znacznie niższe, bo nie ma tam administracji, sklepów, licznych ekspedientek itd. Tym bardziej że nie odczuwamy specjalnych braków w podaży nowalijek. Dlaczego tak się dzieje, trudno wytłumaczyć. Ci, którzy handlują na targowisku i w sklepach prywatnych dostosowują swoje ceny do warunków dyktowanych przez najsilniejszego uczestnika rynkowej gry, którym jest handel uspołeczniony. Jak się okazuje na przykładzie czosnku i cebuli nie taki on mocny, skoro nie jest w stanie bronić interesów klienta.

(jan)

## Na bakier z przepisami

**Niektórzy kierowcy samochodów nie zwracają uwagi na znaki i kodeks drogowy. Oto przykład: samochody parkujące przed Radomską Wytwórnią Telefonów przy ul. Struga blokują dojście do przejścia dla pieszych. Ponieważ jest to nagminny przypadek, może zainteresują się nim odpowiednie organa? (ws)**
**Fot. W. Słomka**

# Najlepsze izby pamięci narodowej

W województwie radomskim istnieje wiele szkół, które mogą poszczycić się posiadaniem własnych izb pamięci narodowej.

Niedawno odbył się konkurs na najciekawszą ekspozycję. Wzięły w nim udział 23 tego typu placówki, z których 14 zakwalifikowano do oceny. **I miejsce zajął Zespół Szkół Zawodowych im. mjr. Henryka Dobrzańskiego „Hubala".**

Na tej decyzji zaważyły wysokie walory wychowawcze ekspozycji i wzorowo prowadzona dokumentacja. **Na drugim miejscu uplasowała się SP im. T. Kościuszki w Jedlińsku, natomiast trzecie i czwarte miejsca zajęły SP nr 3 im. J. Kochanowskiego w Kozienicach oraz II LO im. M. Konopnickiej w Radomiu.**

Za opiekę merytoryczną i duży wkład pracy w przygotowanie izb pamięci narodowej wyróżniono **Marię Rudecką** — dyrektorkę Zespołu Szkół Ogólnokształcących w Radomiu, **Marka Modrzeckiego** — nauczyciela w SP im. Bohaterów Armii Ludowej w Rusinowie, **Leszka Owczarczyka** — dyrektora SP im. St. Czarnieckiego w Roznisewie, **Elżbietę Wotyńską** — dyrektorkę SP w Dębnowoli oraz **Marię Szafraniec-Chałubińską** — nauczycielkę SP nr 33 w Radomiu.

(j.ryb)



http://sbc.wbp.kielce.pl

Linia przerywana... telefonii

# Proszę czekać, proszę czekać...

Siedząc sobie w środku nocy w wygodnym fotelu przed telewizorem pokazującym obrazki futbolowe słyszymy w przerwach gier piłkarskich rozmowy telefoniczne dziennikarzy warszawskiego studia mundialowego ze sprawozdawcami sportowymi w Monterrey, Irapuato, Bahia Escondida, Guadalajara i polskimi korespondentami usadowionymi w stolicach różnych państw. I choć te rozmowy kończą się czasem z chwilą rozpoczęcia, choć jeden rozmówca nie słyszy drugiego, a kibic słyszy i tego z Paryża, i tego z Warszawy, to jedna rzecz jest bezsporna, mianowicie ta, że telekomunikacja światowa poszła w swoim rozwoju bardzo wysoko, daleko i na boki. Bo poszła w kosmos, w system satelitarny, w najbardziej odległe rewiry świata i w różne strony nie pomijając, za przeproszeniem, Bangladeszu czy Wysp Zielonego Przylądka. Praktycznie bez większych kłopotów można dziś łączyć się z dowolnym punktem na świecie. Wiadomo — łączność satelitarna, automatyczna, międzypaństwowa. Potrzebny jest tylko aparat telefoniczny.

Rano, po krótkim śnie, ze śródmieścia Kielc próbujemy połączyć się z Piekoszowem. Bezpośredniej ani automatycznej czy też kierunkowej łączności oczywiście nie ma. Trzeba zamawiać rozmowę w międzymiastowej. I czekać. Często dłużej niż trwają dwa mecze piłkarskie, jeden po drugim. Tak samo szybko i sprawnie dochodzi do połączeń ze Starachowicami, ciekawym Wąchockiem, Chmielnikiem a do Mniowa, Miedzianej Góry i Słupi Jędrzejowskiej nikt po południu dodzwonić się nie może, bo w tych trzech gminach wszelka łączność kończy się z godziną piętnastą. Jak to jest z tą naszą kielecką telefonią?

Tak naprawdę jest z nią zupełnie źle choć co roku słyszymy o nowych centralach telefonicznych, rozszerzaniu sieci abonentów, nowych połączeniach automatycznych... Może to i prawda, że coś się zmienia, coś przybywa i rośnie, ale tempo, zakres i charakter tych zmian wciąż utrzymują nasze województwo w kiepskim położeniu.

Aparat telefoniczny w woj. kieleckim jest marzeniem dziesiątków tysięcy rodzin. Oficjalnie i urzędowo stwierdza się, że liczba czekających na telefon wynosi 33.900 osób. Tyle jest napisanych i nie załatwionych podań. A ile jest takich ludzi, którzy nawet o przyłączenie do sieci telefonicznej nie proszą, bo wiedzą, że nie ma na to szans. Dziś na 100 mieszkańców woj. kieleckiego przypada statystycznie 6,27 abonentów telefonicznych. A jeszcze przed trzema laty wskaźnik ten był znacznie niższy i wynosił 4,33. W samych Kielcach liczba petentów czekających na telefon, choć w ostatnich trzech latach wybudowano trzy nowe centrale: na Uroczysku, Sadach i Barwinku, nie tylko nie maleje, ale wzrasta. Znaczyć to może, że tempo rozwoju telekomunikacji jest wciąż zbyt powolne. W 1984 r. na telefony czekało 10.700 osób, teraz jest ich 13.046. Łączność całodobową ma tylko 79 proc. wsi naszego województwa, a tzw. gęstość telefonów wynosi 1,2 na 100 osób. Podobno — tak przynajmniej wyjaśnia WUT — o słabym postępie, a właściwie braku postępu w rozwoju łączności telefonicznej na wsi decyduje brak zgłoszeń na telefony. Nie można się temu zjawisku dziwić, skoro koszt zainstalowania telefonu wynosi średnio 350 tys. zł. Takim ekonomicznym argumentem można wyjaśnić praktycznie każde upośledzenie rozwojowe w telekomunikacji, skutecznie podtrzymywać zaniedbania, a i zachęcać wieś do przywracania systemu łączności z pomocą gońców, kurierów lub nawet „wici”.

A teraz w obronie przed zarzutem, że uwagi o naszej łączności są zbyt jednostronne, pomijające działania pozytywne i oczekiwane skrupulatnie prezentujemy... pozytywy:

W ostatnich trzech latach oprócz trzech nowych central telefonicznych w Kielcach zbudowano podobne obiekty w Ostrowcu, Skarżysku i Końskich. Rozbudowano centrale w osiedlu Czarnów w Kielcach, w Pińczowie, Starachowicach, Jędrzejowie i Działoszycach. Do sieci przyłączono 22.638 abonentów z czego 1045 na wsi. W minionym trzyleciu Kielce uzyskały łączność automatyczną ze Szczecinem, Końskimi i Gdańskiem. W roku ubiegłym rozpoczęto budowę centrali automatycznej międzymiastowej, dzięki której abonenci z woj. kieleckiego uzyskają połączenia automatyczne w sieci krajowej i zagranicznej. Rozpoczęto też budowę obiektów na nowe centrale telefoniczne w Starachowicach, Chmielniku i na osiedlu Barwinek w Kielcach. W latach 1983—85 wymieniono 35 km linii napowietrznych na kable, rozbudowano dwie centrale telefoniczne i wymieniono sześć mniejszych na większe, wydłużono czas pracy w dwóch centralach, a w 15 wprowadzono służbę telekomunikacyjną w wolne soboty.

I to byłby pełny, pozytywny zapis o naszej telefonii.

(st)

## Na dobranoc

# Krzyżówka nr 115

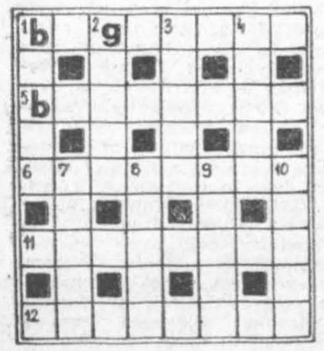

**POZIOMO**: 1. rzecz mała, bez znaczenia, drobiazg, 5. średniowieczna budowla obronna, rondel, 6. rodzaj dawnej zbroi rycerskiej, 11. archiwum nagrań przy rozgłośni radiowej, 12. długotrwały ogień artyleryjski.

**PIONOWO**: 1. gryzoń ze stepów wschodniej Europy i Azji, 2. antonim cepra, 3. pracuje za pomocą ręcznej piły trackiej, 4. podstawowa jednostka masy chińskiego systemu miar (anagram od GLINA), 7. człowiek, postać, 8. część twarzy, 9. silny deszcz, 10. sukulent meksykański.

**Rozwiązanie krzyżówki przesyłać należy od adresem redakcji „ED” wyłącznie na kartach pocztowych w terminie siedmiu dni od daty niniejszego numeru. Pomiędzy prawidłowe odpowiedzi rozlosuje się nagrodę książkową. Karty bez kuponu będą wyłączone z losowania.**

„ECHO DNIA”
Kupon nr 115

**Rozwiązanie krzyżówki nr 101**

**POZIOMO**: armator, czapnik, makrela, termika, neseser, licznman.

**PIONOWO**: rózga, amperomierz, reklama, metanol, kreda.

## Komunikat szaradzistów

W Zakładowym Domu Kultury im. L. Staffa Zakładów Metalowych „Mesko” w Skarżysku-Kamiennej odbyły się eliminacje do I Szaradziarskich Mistrzostw Polski.

Prawo do udziału w eliminacjach z woj. kieleckiego oraz województw pobliskich zdobyło 50 osób, natomiast startowały 33 osoby.

Uzyskano następujące wyniki:
1. **Janusz Ropski**, Kłobuck 29 pkt.
2. **Jerzy Banasiak**, Radom 24 pkt.
3. **Kazimierz Bechcicki**, Częstochowa 22 pkt.
4. **Mirosław Ponikowski**, Skarżysko-Kam. — 22 pkt.
5. **Waldemar Brola**, Końskie 21 pkt.

Eliminacje na zlecenie Komisji ds. I Szaradziarskich Mistrzostw Polski, powołanej przez Federację Klubów Szaradzistów, zorganizował i przeprowadził Skarżyski Klub Szaradzistów „ANAGRAM”.

Roobot maskotka witający gości.

# Następca Gerarda Philipe'a

**„W ciągu 15 lat wystąpiłem w 120 rolach i zagrałem w 30 filmach”** — mówi **Francis Huster,** zaliczany do najpopularniejszych aktorów francuskich. Jego nazwisko figuruje obecnie na afiszu granego w teatrze Rond-Point w Paryżu „Cyda”, jako odtwórcy roli Rodryga oraz reżysera. Obok widnieją nazwiska takich tuzów oraz weteranów sceny i filmu, jak Jean-Louis Barrault i Jean Marais. Szymeną jest również świetna Jany Gastaldi.

Sztukę tę obejrzało 80 tys. widzów, co — wraz z dochodem w wys. 20 milionów franków — wyniosło ją do rangi największego sukcesu sezonu teatralnego, a głównej postaci dramatu zyskało miano następcy Gerarda Philipe'a.

Francis Huster nie lubi tego porównania, a jeszcze mniej cieszy się z nazwania go przez jedną z gazet paryskich „francuskim Rambo”. Powodzenie w sztuce Corneille'a znużyło go do tego stopnia, że postanowił skończyć z tą postacią i zagra — dla odmiany — we własnej adaptacji „Kubusia fatalisty” Diderota.

W wywiadach prasowych mówi o sobie, że poza matką, którą odwiedza codziennie, nie ma niczego. Nie ma mieszkania, nocuje u przyjaciół, najczęściej nosi ubrania, w których występuje na scenie, jada byle co i byle gdzie. Jego jedyną życiową pasją jest aktorstwo: — **„Kino — mówi — jest moją kochanką. Nie mogę się powstrzymać by nie zdradzać teatru z filmem”.** (PAP)

## „EXPO '86”

**W maju otwarto w Vancouver w Kanadzie międzynarodową wystawę „Expo '86” pod hasłem „Transport i komunikacja”. Bierze w niej udział 90 krajów z całego świata.**

**Na zdjęciu: ogólny widok.**

CAF — AP

## Studentka (I)

# Sprawy do załatwienia

**Pomysł zrobienia większych pieniędzy wpadł do głowy Ilonie K. podczas praktyki w urzędzie miejskim w L. Panną K., studentka wydziału humanistycznego jeden miesiąc wakacji miała pracować w charakterze urzędniczki biurowej, a dwa następne odpoczywać, lecz nie wiedziała gdzie, bo nie miała za co pojechać na wywczasy. I wtedy właśnie do urzędu przybył Wacław Z. rolnik ze wsi, który w urzędzie chciał coś ważnego załatwić.**

**Nie wiadomo dokładnie, dlaczego ludność wiejska ma w sobie zakodowane uważanie dla urzędów w mieście, faktem jest jednak, że właśnie bracia rolnicy najczęściej usiłują uzyskać protekcję i gotowi są za nią płacić.**

**Nie inaczej było z Wacławem Z., który jednak o tyle źle trafił, że Ilona K. niewiele mogła. On jednak przecież nie wiedział, że ma do czynienia z praktykantką, więc kiedy wręczał jej pismo, w którym odwoływał się od decyzji, zabraniającej mu handlu na targu własnymi płodami rolnymi pod spód włożył kopertę z kwotą 5 tysięcy złotych — no, żeby jakoś przyspieszyć bieg sprawie. Ilona K. łapówkę „łyknęła” i kazała przyjść za kilka dni. Oczywiście niczego w sprawie Wacława Z. nie przyspieszała, nie bardzo zresztą wiedząc, o co w tej sprawie chodzi. Przygotowywała się natomiast do tej nowej rozmowy, bo wiedziała, że Wacław Z. gotowy jest płacić za każdy odruch życzliwości. Ilona K. wymyśliła sobie całą „legendę”, czyli opowieść o wielkich kłopotach z prostą z pozoru sprawą Wacława Z., ale kłopotach szczęśliwie likwidowanych w zarodku. Przy okazji Ilona K. zaczęła patrzeć na życie biurowe w urzędzie innym okiem. I szybko zauważyła, że jej przygoda nie była wypadkiem odosobnionym. Różne rozmowy prowadzą jej koleżanki na boku z interesantami i nawet nie kryją się z tymi — jak mówią — „chałturami”.**

Ilona K. potrzebowała pieniędzy, więc postanowiła nie być gorsza.

Odwrotnie. Postanowiła być lepsza! Ona nie czekała bezczynnie aż interesant łaskawie sypnie groszem. Ona przejmowała inicjatywę. Roztaczała miraże sprawy załatwionej, umiejętnie jednak zaznaczając, że wymagać to będzie szczególnego, dodatkowego wysiłku urzędniczego. Ludzie dość szybko oriento-wa[li] się, co to znaczy. I płacili Ilo[nie] K. jak za zboże. [...]wentna studentka wy[działu] humanistycznego wiedzia[ła je]dnak, że na dłuższą metę [no]wy proceder mało jest o[płacal]ny. Po prostu kiedyś [...] sprawy do załatwienia [...]ny zostać załatwione, a jej [m]ożliwości biurowe nader [...] skromne. Ilona K. wiedziała [jed]nak, że ludzie mają w [sobie] w środku, coś takiego, co [każe i]m dawać łapówki. Wy[...] jedynie podrażnienie [...] struny. [Ilon]a K. zmieniła taktykę. [...]ała wrażenie całkowicie [obojęt]nej na problemy interesan[tów, b]ędyż inne dziedziny były [jej dzie]dziną. Gdyby interesant [chciał] na przykład koncesję na [...] albo przydział na samochód, ewentualnie zgodę na prowadzenie działalności rzemieślniczej — to to da się załatwić. Ale te drobiazgi, z którymi ludzie przychodzą do urzędu, jej nie interesują.

**Po miesiącu letnia praktyka w urzędzie w mieście L. dobiegła końca i Ilona K. mogła pojechać na wakacje. Ale już spodobała się jej nowa rola Bardzo Ważnej Urzędniczki. Wybrała się więc na wczasy do nadmorskiego kurortu i czekała na okazję. Długo czekać nie musiała. Właścicielka ośrodka, w którym zamieszkała, zwierzyła się jej z kłopotów. Nie może załatwić mieszkania dla dorosłej córki, która wyszła za mąż i na dokładkę jest w ciąży. Ilona K. orzekła, że to nie jest sprawa nie do załatwienia. Trzeba tylko mieć kogoś w ministerstwie, czyli w Warszawie. A ona tam właśnie ma znajomości i może spróbować „pogadać”. Na poczet wydatków, jakie będzie zmuszona ponieść, Ilona K. przyjęła od właścicielki ośrodka wczasowego banknot 100-dolarowy.**

(Dokończenie jutro)

JACEK ARTOWSKI
(PAP)

S[a]lmonella lubi brud

# Myć ręce i lady!

**[O]statnie kontrole inspekcji sanitarnej stwierdziły, że bardziej na[ra]żeni są na zatrucia pokarmowe uczestnicy domowych uroczystoś[ci j]ak imieniny czy wesela niż bywalcy barów i restauracji. Czy je[dn]ak spokojnie możemy wyruszać na urlopowe spotkania z han[dl]em i gastronomią?**

[Gd]yby sięgnąć do ubiegło[ro]cznych raportów w sprawie h[an]dlowych porządków, to oka[że s]ię, że na 83 tys. skontrolo[wan]ych punktów sprzedaży, w st[os]unku do ponad połowy zgła[sz]ano zastrzeżenia. Nieco lepiej w[yp]adały statystyczne dane z g[ast]ronomii. Na przejrzanych 19 ty[s.] barów i restauracji „tylko” w [...] tysiącach stwierdzono uchyb[ien]ia sanitarno-higieniczne. R[zadk]e były ich źródła. Wiele pl[ac]ówek znajduje się w starych b[udy]nkach, gdzie brak kanalizac[ji] odpowiedniego zaplecza sa[nita]rnego itp.

[H]andel nie jest bogaty i w c[iąg]u roku nie może wszystkich p[om]ieszczeń wyremontować, z[mo]dernizować i lepiej wyposa[ży]ć. Nie może także pozam[yka]ć starych placówek, bo po p[ro]stu sklepów i barów jest za m[ało]. A więc nadal jesteśmy s[kaz]ani na korzystanie z usług t[ak]iej sieci, jaka jest.

[Cz]y jednak sytuacja ta uspra[wie]dliwia niechlujstwo?

[H]andlowe władze — w ra[ma]ch przygotowań do nadcho[dzą]cego sezonu letniego — za[le]cały przeprowadzenie przeglądu czystości we wszystkich obiektach. Do 15 czerwca br., t[am] gdzie było to możliwe miały być zakończone remonty i u[zu]pełnione wyposażenie. Naj[wię]kszy nacisk — i słusznie — k[ład]zie się na niezbędną, jak się okazuje, edukację personelu [i] wyegzekwowanie od niego e[lem]entarnych zasad higieny. C[zys]te okna, podłogi i sklepo[we] lady — to żaden nowy po[my]sł. Tak samo jak czyste ręce e[kspe]dientek, kucharek i kel[ne]rów. Nawet najbardziej prymitywne warunki nie usprawiedliwiają zwykłego brudu. Tymczasem...

W blisko 9 tys. spośród kontrolowanych w sezonie ubiegłorocznym placówek spożywczych i w 1,4 tys. gastronomicznych — podstawowym zarzutem był właśnie brak elementarnych reguł czystości i porządku. I z tym nie wolno się zgodzić. Nie mogą zgodzić się przełożeni, komitety sklepowe i sami klienci. Brudasów trzeba gonić nieustannie, zwracać im bez przerwy uwagę i przypominać, że karygodne jest dokładanie zarazków salmonelli do krojonych brudnymi rękami sera, mięsa czy wędlin.

EWA TAŃSKA (KAR)

Chodzenie na szczudłach wcale nie jest takie łatwe...
CAF — Matuszewski

## Niebezpieczny gaz

Ilość metanu w atmosferze ziemskiej od 35 lat wzrasta o 1 procent rocznie. Zjawisko to może za jakiś czas doprowadzić do katastrofalnego przegrzania atmosfery i do łańcuchowej reakcji kataklizmów na Ziemi.

(Oss)

# *Na ekranach*

**W bieżącym tygodniu na ekranach głównych kin Kielc i Radomia obejrzymy kilka nowych, nie zapowiadanych jeszcze przez nas filmów.**

**„WAKACJE W AMSTERDAMIE”** — barwny dramat psychologiczno-społeczny produkcji polskiej. Akcja rozgrywa się współcześnie w środowisku wykładowców akademickich, a główny problem, to rozpad rodziny spowodowany wyjazdem żony na Zachód. Mąż, młody naukowiec, pozostaje sam z synkiem. Jego szczęśliwa dotąd egzystencja ulega załamaniu. Kryzysowa sytuacja rodzinna, rozpad więzi uczuciowej, zburzenie szczęścia osobistego zbiegają się z konfliktami natury zawodowej i ogólną sytuacją w kraju. Wszystkie te wydarzenia osaczają bohatera, na którym ciąży odpowiedzialność za syna oczekującego zapewnienia warunków normalnego rozwoju emocjonalnego i intelektualnego. Równolegle z dramatem ojca ukazany jest dramat syna; dziecko staje się przedmiotem przetargu między rodzicami i bardzo przeżywa swoje osamotnienie. Bohater musi zbudować sobie spokój i poukładać życie, zatroszczyć się o dziecko. Istotnym tłem akcji są realia polskiej rzeczywistości lat 1980—1983. Reżyserował **Krzysztof Sowiński**, w rolach głównych — **Zbigniew Bielski, Grażyna Długołęcka, Leon Niemczyk** i inni („Moskwa”).

**„PODRÓŻ DO INDII”** — barwny dramat obyczajowy produkcji angielskiej, nagrodzony Oscarami, prezentowany podczas tegorocznych „Konfrontacji Filmowych”. Fabułę oparto na powieści **E. M. Forstera.** Akcja rozgrywa się w latach trzydziestych. Z Anglii przybywa do Indii młoda dziewczyna, by poślubić brytyjskiego urzędnika. Podczas podróży do narzeczonego poznaje prawdziwy obraz subkontynentu, a zwłaszcza uwarunkowania polityczne, społeczne, obyczajowe. Ale jej nieznajomość miejscowych stosunków doprowadza do tragedii, która swój punkt kulminacyjny osiągnie na sali sądowej. Reżyserował **David Lean**, w rolach głównych — **Judy Davis, Peggy Ashcroft, James Fox, Alec Guinness** i inni. („Bałtyk”)

**„ZABIĆ DRAPIEŻNEGO PTAKA”** — barwny dramat kryminalny produkcji rumuńskiej. Skomplikowana intryga prowadzi tu od zagadkowej śmierci młodej kobiety — wypadek czy morderstwo? — do sieci oszustw i szantaży. Penetrowane są różne środowiska społeczne — od sfer inteligenckich po kręgi większych lub mniejszych spekulantów, kombinatorów i oszustów. Wśród tej galerii typów porusza się doświadczony sędzia śledczy, układający logiczną konstrukcję prowadzącą do wykrycia sprawcy. Reżyserował **Josif Demian**, w rolach głównych — **George Negoescu, Dorel Visan, Joana Bulca** i inni. („Pokolenie”).

Ponadto z filmów omawianych już przez nas, w tym tygodniu zobaczymy takie jak — **„Głupcy z kosmosu”, „Eskimosce jest zimno”** („Romantica”), **„Kaskader z przypadku”, „Gremliny rozrabiają”, „Poszukiwacze zaginionej arki”** („Moskwa”) **„Baryton”, „Jestem przeciw”, „Nadzór”,** („Studyjne”) **„Chrystine”, „Przeznaczenie”, „Cyrkowcy na biegunie północnym”, „Superman III”** („Robotnik”). **„Skorumpowani”** („Bałtyk”), **„Zagadka nieśmiertelności”, „Alabama”, „Gremliny rozrabiają”** („Przyjeźń”), **„Zaginiony”, „I jeszcze jedna noc Szeherezady”, „A stawka jest śmierć”, „Porwanie w Tiutiurlistanie”, „Z życia marionetek”, „Kobieta w kapeluszu”, „Kobieta z prowincji”** („Pokolenie”), **„Przeznaczenie”, „Kłamczucha”, „Ultimatum”, „Gry wojenne”, „Zapach pigwy”** („Odeon”).

(wt)

## S[tu]lecie „Coca—Coli”

[W] Atlancie, w sercu starego po[łudn]ia USA, odbyło się przy[jęcie] wydane dla 23 tysięcy [os]ób zaproszonych ze 123 państw, k[tóre] trwało 3 dni i 4 noce. F[irm]a „Coca-Cola” uczciła w [ten] sposób stulecie gazowanego na[poj]u, sławnego dziś na całym świecie. Jak twierdzą obserwatorzy, „festiwal Coca-Cola” ko[szt]ował organizatorów ponad 15 mln dolarów.

JOHN BRUCHMAN

Smythe udał się ponownie do Gabinetu Owalnego. Frankling pisał coś przy biurku. Podniósł wzrok na prokuratora i spytał:

— Rozmawiałeś z tym sukinsynem?

— Pomachałem mu przed nosem obietnicą miejsca w gabinecie.

— Chyba nie uwierzył, co?

— Starałem się być przekonujący. Przedłużył ultimatum do końca tygodnia. To musi coś znaczyć.

— Czy Slinde jest w Neapolu?

— Był. Teraz jest na niszczycielu na Morzu Śródziemnym.

— Czy on może nam zaszkodzić?

— Przypuszczam, że tak.

— Czy można go trzymać z dala od tego wszystkiego?

— Nie w nieskończoność.

— A co z Vallem. Czy rozmawiał z Warrenem?

— Nie dzwonił.

— To zadzwoń do niego.

Telefonistka Białego Domu odnalazła Valle'a na farmie. Rozmowa była krótka. Gdy skończyli, Smythe usiadł w fotelu i czekał, aż prezydent zwróci się do niego.

— No i co powiedział? — spytał po dłuższej chwili Frankling.

— Odmówił. Warren i jego córka, Maggie, wsiedli na niego i nie udało się. Jest wściekły.

— A więc Warren wciąż będzie nas niszczył?

— Valle powiedział, że z nami jest niedobrze — dodał Smythe.

— Tak? Czy podzielasz jego zdanie?

— Oczywiście. Ale może pora na zmianę taktyki...? Hugh, jeżeli Franny Cunningham wygrzebie tego oficerka z jachtu, prasa cię rozniesie. Ten facet powie, że Warren był na pokładzie, mogę się założyć.

— Marynarka musi go przytrzymać! Do jasnej cholery, czyżby naczelny dowódca marynarki nie był w stanie odizolować jednego człowieka?

— To na nic, Hugh. Jeżeli ten właśnie porucznik zniknie, Franny poda się do dymisji. A to nas będzie cholernie dużo kosztować. Są poza tym inni członkowie załogi. Prędzej czy później...

— Wiem. Cóż więc mam zrobić? Rezygnacja z urzędu, jak poprzednicy — Frankling zacisnął pięści. — Chcesz tu mieć wiceprezydenta?

— Prezydent Corsuch? To straszne! — Smythe potrząsnął głową — rezygnacja to ostateczność. — Smythe uśmiechnął się smutno i dodał: — A może formuła Nixona? Wylać kilkoro dzieci z kąpielą?

— Na przykład kogo?

— Choćby mnie. Davida Hale i mnie.

— Co to da?

— Wina spadnie na nas. Przyznasz, że Robin był na jachcie, że to my sfałszowaliśmy dziennik okrętowy i wymyśliliśmy całą historyjkę.

— Po pierwsze, nikt w to nie uwierzy, po drugie, pójdziecie do więzienia. Wymyśl coś innego.

— No dobrze. A może tak: wystąp dziś w telewizji, przyznaj, że kłamałeś w celu obrony interesu państwa i jego bezpieczeństwa, ale teraz chcesz uczynić zadość sprawiedliwości. Powiedz całą prawdę.

— To wtedy ja pójdę do więzienia! — prychnął prezydent.

— Za co? Nie rozumiem!

— Za... no, nie za krzywoprzysięstwo, bo niczego nie zeznawałem pod przysięgą. Za stwarzanie przeszkód aparatowi wymiaru sprawiedliwości.

— Musiałoby zostać wszczęte śledztwo, a oficjalnie nie było żadnego śledztwa! I nie ma!

— A Kongres? Utrudniłem te cholerne przesłuchania. Posuną się do odebrania mi urzędu, jak Nixonowi.

— Za co!? Za kłamstwo? Gdyby tak mogło być, zrzucaliby każdego kolejnego prezydenta. Moja rada jest dobra: powiedz w telewizji prawdę i nie rezygnuj z urzędu. Rzecz jasna, z drugą kadencją możesz się pożegnać, ale w przeciwnym wypadku przez resztę tej kadencji będziesz starał się wygrzebać z tego dołka i kto wie, czy ci się uda.

— Ale w ONZ nas wykończą.

— Jasne. Ale wykończą nas cokolwiek byś uczynił. I oni, i prasa, i telewizja. Każdy „sprawiedliwy” przy klawiaturze maszyny do pisania będzie się darł żebyś zrezygnował. Albo poślesz Desa, który im powie: Hugh Frankling nie jest mięczakiem i nie rezygnuje tak łatwo. Kropka. Koniec. Przed bramą będą wieszać twoje kukły. No i co z tego? Przyślą tony listów. I co z tego? Zostaniesz i dokończysz robotę, którą zacząłeś.

— Cholerny ciężar.

— Nie tak wielki jak rezygnacja w atmosferze skandalu i potępienia.

— Pomyślę o tym.

— Ale niezbyt długo. Jeżeli masz to zrobić, to dzisiaj. W poniedziałek następne przesłuchania. A Franny Cuningham wisi na krótkim sznurku.

— Zadzwonię do ciebie za pół godziny.

Smythe wyszedł.

Prezydent popatrzył w zadumie przez okno na otoczony drzewami pomnik Waszyngtona. Nie ma wyboru. Rezygnacja nie wchodzi w rachubę. Dopóki nie mogą go zmusić, pozbawić urzędu siłą — nie podda się. Mój Boże, przecież rezygnacja zniszczyła poprzedników całkowicie. Kim są dzisiaj? Byłaby to przecież trzecia z kolei rezygnacja prezydenta, nie można do tego dopuścić. Ma obowiązek w stosunku do swego następcy: utrzymać prestiż i siłę urzędu. W stosunku do następcy? Do następców. To, co teraz zrobi, odbije się na następnych prezydenturach.

(94)

http://sbc.wbp.kielce.pl

# Warto wiedzieć, zobaczyć, posłuchać

**Poniedziałek**
**16 czerwca 1986 r.**
**Dziś składamy życzenia**
**ALINOM**
**i JUSTYNOM**
**jutro**
**LAUROM**
**i ADOLFOM**

## Kielce

**TEATR**

**Im. Stefana Żeromskiego** — nieczynny.

**KINA**

**„Romantica"** — „Głupcy z kosmosu" — ang. l. 12, g. 15.15, „Eskimosce jest zimno" — węg. l. 18, g. 17.30, 19.45.

**„Moskwa"** — „Gremliny rozrabiają" — USA, kol. l. 12, g. 14.15, „Kaskader z przypadku" — USA, kol. l. 18, g. 16.30, 19.

**„Studyjne"** — „Baryton" — pol. kol. l. 15, g. 15, 17, 19.

**„Skałka"** — „Śmierć na żywo" — fr. l. 18, g. 15, 17.15, 19.30.

**„Robotnik"** — nieczynne

**„Amonit"** — nieczynne

**„Sabat"** — „Czas dojrzewania" — pol. l. 15, g. 15.45, 17.45.

**GALERIE**

**GALERIA BWA „PIWNICE"** — nieczynna.

**DOM ŚRODOWISK TWÓRCZYCH „Pałacyk T. Zielińskiego"** — nieczynne (zmiana ekspozycji).

**WOJEWÓDZKA BIBLIOTEKA PUBLICZNA ul. Pocieszka 17 — Czytelnia czasopism** — Wystawa pt. „Henryka Sienkiewicza związki z prasą — pierwodruki prasowe utworów pisarza ze zbiorów WBP w Kielcach" — czynne w godz. 10—19.

**MUZEA** — nieczynne

**APTEKI** — stały dyżur nocny pełnią: nr 29-001, ul. Buczka 37/39, nr 29-006, ul. Sienkiewicza 15.

**PORADNIE DYŻURUJĄCE:** dla dzieci i dorosłych ul. Pocieszka 11 (Przychodnia Rejonowa) w godz. 17—21, w niedzielę — 9—13. Stomatologiczna Przychodnia Rejonowa nr 16 — ul. Karczówkowska 35 w niedzielę i święta w godz. 7—21.

**INFORMACJA O LEKACH** — czynna w godz. 7.30—15.30 z wyjątkiem dni świątecznych i dni wolnych od pracy — tel. 523-32.

**TELEFONY:**

Pogotowie Ratunkowe 999, Pogotowie MO 997, Straż Pożarna 998 Pomoc Drogowa 981, Pogotowie Energetyczne Kielce — Miasto 991 Kielce — Teren 956, Pogotowie Wodociągowe 994, Pogotowie Gazowe w dni powszednie 31-20-91, w niedziele i święta 31-20-20 Pogotowie wod.-kan. c.o., elektryczne RPGM czynne w godz. 7—23, tel. 31-14-47, Pocztowa Informacja o Usługach 911, Informacja PKP 920, Informacja PKS 602-79, Hotel „Centralny" 625-41, Ośrodek Informacji Usług WUSP 457-41.

**POSTOJE TAKSÓWEK:** Osobowe — Dworzec PKP 534-84, ul Słowackiego 31-29-19, ul. Jesionowa — 31-79-19, bagażowe — ul. Armii Czerwonej 31-99-19.

## Radom

**TEATR POWSZECHNY**

**Im. Jana Kochanowskiego** — nieczynny.

**KINA**

**„Bałtyk"** — „Cud niebywały" — jug. kol. l. 18, g. 14.15, 19.30, „Podróż do Indii" — kol. ang. l. 12, g. 16.15.

**„Przyjaźń"** — „Zagadka nieśmiertelności" — ang. l. 18, g. 15.30, 17.30, 19.30.

**„Pokolenie"** — „Zaginiony" — USA, kol. l. 15, g. 15.15, 17.30.

„Z życia marionetek" — RFN, kol. l. 18, g. 19.45.

**„Odeon"** — „Przeznaczenie" — pol. kol. l. 18, g. 17.30, 19.30.

**APTEKI DYŻURNE:** nr 67-010 ul Zwycięstwa 7, nr 67-015, pl. Konstytucji 3.

**INFORMACJA** służby zdrowia — czynna 8—20, tel 261-21. Informacja o usługach — 365-36.

**TELEFONY:** Straż Pożarna 998, Pogotowie Ratunkowe 999, Pogotowie Energetyczne — Radom 981, Komenda MO 251-36, Pogotowie Milicyjne 997, Pomoc drogowa 961.

**POSTOJE TAKSÓWEK:** ulica Żwirki i Wigury 418-10.

## Skarżysko

**KINA**

**„Wolność"** — „Kobieta i jej czterech mężczyzn" — ZSRR, kol. l. 15, g. 15, „Okupacja w 26 obrazach" — jug. kol. l. 18, g. 16.30, 19.00.

**„Metalowiec"** — „Karatecy z Kanionu Żółtej Rzeki" — chiń. l. 15, g. 17, 19.

**APTEKA DYŻURNA:** nr 29-117 ul. Zielna 12, tel. 12-723.

**POSTOJE TAKSÓWEK:** Dworzec PKP — tel. 13-706.

## Starachowice

**KINA**

**„Robotnik"** — „W cieniu nienawiści" — pol. l. 12, g. 15, „A stawką jest śmierć" — fr. l. 18, g. 17, 19.

**„Star"** — „Skorumpowani" — fr. l. 15, g. 15, 17, 19.

**APTEKA DYŻURNA:** nr 29-076 ul. Staszica 1.

**POSTOJE TAKSÓWEK:** telefony 53-10 i 53-80.

## Ostrowiec

**KINA**

**„Hutnik"** — „Słońce w kieszeni" — ZSRR, kol. bo., g. 15.30, „Do siego roku" — węg. kol. l. 18, g. 17.30, 19.30.

**„Przodownik"** — „Czułe słówka" — USA, l. 15, g. 17, 19.

**„Zorza"** — nieczynne

**APTEKA DYŻURNA:** nr 29-071 ul. Starokunowska 1/7.

**POSTOJE TAKSÓWEK:** pl. Wolności — 537-93, ul. Sienkiewicza — 515-73.

## Końskie

**KINA**

**„Pegaz"** — „Skorumpowani" — fr. l. 15, g. 15.30, 17.30, 19.30.

**„Antyczne"** — „Jeszcze tylko raz" — jug. kol. l. 18, g. 16, 18.

**Uwaga! Za ewentualne zmiany w programie kin redakcja nie odpowiada.**

# RADIO

**PROGRAM LOKALNY**

17.05 Dziennik 17.15 Polska muzyka młodzieżowa (stereo) 17.30 „Fala młodości" — w opracowaniu E. Okońskiej (stereo) 18.00 Koncert dla fonoamatorów (stereo) 18.25 Skrót dziennika.

# TELEWIZJA

**Dziś**

**PROGRAM I**

15.55 NURT — Człowiek i świat współczesny: Wielkie porozumienie
16.25 Program dnia i DT — wiadomości
16.30 Dla młodych widzów: „Encyklopedia TDC" — „Teraz Dongola"
16.55 Dla dzieci: „Zwierzyniec"
17.20 DT — wiadomości
17.30 „Kamila" (1) — radz. film fab.
18.30 Monitor rządowy
19.00 Dobranoc: „Urodziny babci"
19.10 „Laboratorium": Biotechnologia
19.30 Dziennik TV
19.55 Studio Mundial — Meksyk '86 — 1/8 finału: mecz Polska — Brazylia
21.50 DT — komentarze
22.05 Teatr TV na świecie: Trevor Griffith „Komicy"
23.40 DT — wiadomości
23.45 Studio Mundial — Meksyk '86 — 1/8 finału: mecz Argentyna — Urugwaj

**PROGRA II**

15.55 Program dnia
16.00 Język niemiecki (22)
16.30 Studio Mundial — Meksyk'86 — powtórzenie z poprzedniego dnia
18.30 Program lokalny
19.00 „Piękni i wspaniali"
19.30 Dziennik TV
19.55 „Szkice historyczne" — „Wielki Fryc"
20.10 „Dziwne losy Jane Eyre" (3) — czechosł. film fab.
21.10 „Dom Monaru" — spotkanie z Markiem Kotańskim
22.10 „Nasza Warszawa"
23.00 Zatrzymane w kadrze: Nieznany wizerunek poety — odnaleziony film o Edwardzie Szymańskim
23.20 Wieczorne wiadomości

**Jutro**

**PROGRAM I**

8.05 Film dla II zmiany: „Avenida Paulista" (7) — brazyl. serial fab.
9.35 „Domowe przedszkole"
10.00 DT — wiadomości
10.10 Studio Mundial — Meksyk'86 — powtórzenie z poprzedniego dnia
12.50 Geografia, kl. VIII — powtórka z geografii

**Uwaga! Za ewentualne zmiany w programie TV redakcja nie odpowiada.**

Koleżance
**EMMIE BUGAJSKIEJ**
wyrazy
głębokiego współczucia
z powodu śmierci
**OJCA**
składają
**pracownicy Garnizonowej Administracji Mieszkań w Kielcach**
1260-g

Dyrektorowi
**mgr. ANDRZEJOWI POBOSZE**
**wyrazy szczerego współczucia z powodu śmierci**
**TEŚCIA**
składają
**pracownicy Zakładu Remontowo-Konserwacyjnego i Produkcji Pamiątek oraz Towarzystwa Przyjaciół Górnictwa, Hutnictwa i Przemysłu Staropolskiego w Kielcach.** 246-k

# OGŁOSZENIA DROBNE

MUSIAŁ Dorota, Dziedzic Halina, zgubiły legitymacje szkolne ZSH Kielce. 1265-k

MISZTAL Zofia zgubiła legitymację szkolną ZSZ „Iskra", bilet miesięczny, trasa Piotrkowice — Kielce. 1264-g

PIEC Stanisław zgubił prawo jazdy kat. ABT nr 626/83, wydane przez UG Strawczyn. 1251-k

BANASZEK Marek zgubił prawo jazdy kat. BC, wydane przez WK Pińczów. 1256-g

RADWAN Małgorzata zgubiła bilet szkolny PKS, trasa Sędziszów — Wodzisław. 1257-g

SURMA Tadeusz zgubił bilet miesięczny PKS trasa: Brynica — Kielce, prawo jazdy kat. ABC, wydane przez WK Piekoszów. 1250-g

LIPIEC Zbigniew zgubił legitymację szkolną ZSZ Sędziszów. 1254-g

ANYŻ Piotr zgubił legitymację szkolną ZSB KBM Kielce, nr 427/84. 1253-g

KRAWCZYK Sławomir zgubił legitymację szkolną ZST przy KFP. 1252-g

KUSIAK Jarosław zgubił prawo jazdy kat. B, karty paliwowe. 1263-g

PINDRAL Waldemar zgubił prawo jazdy kat BC, wydane przez WK Bieliny. 1262-g

MOTYCZYŃSKI Marek zgubił bilet bezpłatny PKS. 1261-g

BARCIC Andrzej zgubił przepustkę, bilet wolnej jazdy MPK Kielce. 1259-g

WOJTASZKIEWICZ Justyna zgubiła legitymację szkolną Zespołu Szkół Ekonomicznych Kielce. 1258-g

SOBCZYK Sławomir zgubił legitymację szkolną ZSB Kielce. 1249-g

KRYSPIŃSKI Mirosław (zam. Marianów) zgubił legitymację uczniowską wydaną przez ZSB Radom. 1373-g

BĄK Artur (zam. Radom) zgubił legitymację szkolną, wydaną przez ZSZ w Radomiu. 1369-g

KAJTOWSKI Marian (zam. Radom) zgubił prawo jazdy wydane przez Wydział Komunikacji Radom. 1368-g

WIECZERZYŃSKI Tomasz (zam. Szczeście) zgubił legitymację, bilet wolnej jazdy i przepustkę wydaną przez MPK Radom. 1370-g

KOPEREK Jarosław (zam. Radom) zgubił legitymację szkolną ZSZ Radom. 1372-g

JAWORSKI Tadeusz (zam Janiszów) zgubił kartę drogową, wydaną przez „ZREMB" Radom. 1371-g

POCHEĆ Grzegorz zgubił legitymację szkolną ZSB, bilet miesięczny PKS, trasa: Kielce — Chybice. 1220-g

CEFOR Aniela zgubiła amatorskie pra..o jazdy wydane przez WK Kielce. 1221-k

RSW „Prasa-Książka-Ruch" O. Skarżysko, unieważnia zagubione pieczątki o treści: „Punkt sprzedaży nr 61 w Suchedniowie O/Skarżysko", „Punkt sprzedaży nr 14 Suchedniów". 1223-g

WĄSIK Grzegorz zgubił legitymację szkolną LZ nr 1 Kielce. 1224-g

NIEZGODA Dariusz, Marcisz Paweł, zgubili legitymacje szkolne ZSB Kielce. 1225-g

SCHAB Józef zgubił wkładkę do biletu miesięcznego PKS, trasa: Złota — Pińczów. 1226-g

MALAGA Wiesław zgubił legitymację szkolną, bilet miesięczny PKS trasa Korczyn — Kielce. 1227-g

ZIÓŁKOWSKI Kazimierz zgubił legitymację szkolną ZSZ nr 3. 1229-g

BRZOZOWSKI Władysław zgubił wkładkę do prawa jazdy wydaną przez WK Pińczów. 1207-g

RAMIĄCZEK Marzena zgubiła legitymację szkolną ZSPS Kielce. 1209-k

NIEWIADOMSKA Anna zgubiła legitymację studencką WSP Kielce. 1208-g

BĄK Krzysztof zgubił prawo jazdy kat. ABCE, dowód rejestracyjny KII 784C. 1212-g

ZAPAŁA Jarosław zgubił legitymację szkolną ZSB, bilet miesięczny PKS, trasa Brynica — Kielce. 1211-g

ZBROJA Paweł zgubił legitymację szkolną ZSB Kielce. 1213-g

GŁUCH Dariusz zgubił bilet miesięczny PKS, trasa: Chęciny — Nowiny. 1210-g

RYSZKOWSKI Robert zgubił legitymację IV LO im. H. Sawickiej Kielce. 1214-g

MOCHOCKI Marek zgubił prawo jazdy kat. BCE wydane przez WK Kielce. 1215-g

KASPEREK Jacek zgubił prawo jazdy kat. B wydane przez UM Kielce. 1216-g

SWAT Mariusz zgubił prawo jazdy kat A wydane przez WK Końskie 1217-g

SOBCZYŃSKI Tadeusz zgubił prawo jazdy kat. BT wydane przez WK Końskie 1218-g

RECZEK Małgorzacie skradziono prawo jazdy kat. ABC na nazwisko Reczek Adam, dowód rejestracyjny „fiata 125p" KID 7102, talony benzynowe 1219-k

WOŚ Andrzej zgubił kartę drogową z dnia 30.04.86 roku, nr 0801126, Szewczyk Marek zgubił kartę drogową z dnia 30.04.86 r., nr 0801127 z dnia 2.05.86 r., nr 0801131, wydane przez Kieleckie Kopalnie Surowców Mineralnych w Kielcach. 1206-g

CHABA Zdzisław zgubił prawo jazdy kat. AB wydane przez UG Zagnańsk. 1222-g

BAKALARZ Jarosław zgubił bilet miesięczny, trasa Belno — Kielce, legitymacje szkolna wydaną przez ZSE Kielce 1230-g

WALCZYK Edward zgubił prawo jazdy kat. ABCDE, wydane przez WK Skarżysko, kartę benzynową, dowód rejestracyjny „zastawa KIX 0141, uprawnienia na spycharki. 1231-g

SUDOŁ Grzegorz, Zegadło Jacek, Machuł Tomasz, Krzysiek Adam, zgubili legitymacje ZSB Kielce. 1232-g

BUJARSKI Stanisław zgubił prawo jazdy kat AB wydane przez WK Kielce. 1234-g

RYDZYŃSKI Dariusz zgubił legitymację szkolną ZSZ „Elektromontaż". 1233-g

KOŁDA Bogumił zgubił prawo jazdy kat ABCDE, wydane przez WK Kielce. 1235-g

LATO Wojciech zgubił legitymację szkolną ZSZ „SEFAKO", Sędziszów 1236-g

LEFEK Bożena zgubiła legitymację studencką WSP Kielce. 1237-g

GÓRSKI Andrzej zgubił prawo jazdy kat. B wydane przez WK Kielce. 1238-g

PĘDZIKOWSKA Anna zgubiła legitymację szkolną LO Jędrzejów. 1239-g

WSUŁ Władysław zgubił kartę drogową seria KK nr 0856625 wydaną przez ZTPD Kielce. 1240-g

PYCZEK Jarosław, Banasik Jacek, Chojnacki Przemysław, zgubili legitymacje szkolne ZSB Kielce. 1241-g

KAZIMIERSKI Piotr zgubił legitymację szkolną III LO Kielce. 1242-g

LITWORSKI Waldemar zgubił legitymację szkolną ZSZ „Elektromontaż". 1244-g

NOWAK Urszula zgubiła legitymację studencką MP 5761 WSP Kielce. 1243-g

SŁABOWSKI Jacek zgubił legitymację szkolną ZSZ nr 2 Kielce. 1245-g

JAMROŻEK Sławomir zgubił legitymację szkolną ZSZ nr 2, bilet szkolny PKS, relacji Skorzeszyce — Kielce. 1246-g

LASIA Jolanta zgubiła legitymację studencką PS Kielce. 1247-g

WZOREK Tomasz zgubił legitymację szkolną, bilet miesięczny PKS. 1248-g

STAJNIAK Ryszard (zam. Jaworska Wola) zgubił prawo jazdy wydane przez UG Sienno. 1374-g

SIEWIERSKI Artur (zam. Solec) zgubił legitymację miejscową, książeczkę czekową oraz pieczątkę zakładu blach dekarskich. 1380-g

„Prasa Książka Ruch" Kielce, pl. Sienna 2. BIORA OGŁOSZEŃ 25 367 Kielce pl Obr. Stalingr. 2 akr. poczt. nr 134 25-952 Kielce 12. tel. 44/4-58; 26-600 Radom ul. Żeromskiego 58, tel. 237-26. N-1, N-2, N-3, N-4, N-5



http://sbc.wbp.kielce.pl

# Wizyta prezydenta Republiki Zimbabwe

DOKOŃCZENIE ZE STR. 1

prezydenta Republiki Zimbabwe. Wojciech Jaruzelski i Kanaan Sodindo Banana wygłosili przemówienia.

W sobotę, w drugim dniu wizyty prezydent Zimbabwe złożył w godzinach porannych wieniec na płycie Grobu Nieznanego Żołnierza w Warszawie. W uroczystości wzięli udział gospodarze stolicy.

Po uroczystości na placu Teatralnym gość wraz z towarzyszącymi osobami udał się na zwiedzanie Starego Miasta.

Po zwiedzeniu Zamku Królewskiego goście z Zimbabwe udali się do Kombinatu Państwowych Gospodarstw Ogrodniczych w Mysiadle k. Warszawy.

W godzinach popołudniowych — po zakończeniu oficjalnej części wizyty — odbyła się uroczystość pożegnania dostojnego gościa. Uczestniczył Wojciech Jaruzelski i przedstawiciele najwyższych władz.

Prezydent Republiki Zimbabwe Kanaan Sodindo Banana przybył po południu do Krakowa. Gościowi towarzyszy zastępca przewodniczącego Rady Państwa **Tadeusz W. Młyńczak**.

15 bm. Kanaan Sodindo Banana odwiedził teren byłego niemieckiego obozu zagłady Auschwitz-Birkenau.

W godzinach popołudniowych prezydent Republiki Zimbabwe wraz z towarzyszącymi mu osobami obejrzał w Krakowie pamiątki narodowej historii.

# Co 5 Amerykanka zarabia więcej od swego męża

Amerykańskie Biuro Statystyczne opublikowało raport, z którego wynika, że co piąta zamężna Amerykanka (tj. 4,8 mln kobiet) zarabia w Stanach Zjednoczonych więcej od swego męża. Ustalenia te opierają się na danych pochodzących z 1983 r. Dla porównania w 1981 r. wskaźnik ten wynosił 16 proc. (4,1 mln).

Przeciętny roczny dochód amerykańskiej rodziny, która utrzymuje tylko jeden ze współmałżonków, kształtował się w 1983 r. na poziomie 28 570 dolarów, a przeciętna obojga zatrudnionych wynosiła 39 390 dolarów. Żonaty mężczyzna zarabiał średnio w 1983 roku 22 980 dolarów, co oznaczało 0,5-procentowy wzrost w porównaniu z 1981 r., natomiast mężatka — 10 164 dolary (7,9-procentowy wzrost w porównaniu z 1981r.).

# agencje informują:

**PARYŻ.** Rozpoczyna się tu dziś światowa konferencja na temat apartheidu oraz sytuacji w RPA. W forum tym, zwołanym zgodnie z decyzją Zgromadzenia Ogólnego NZ. nie wezmą udziału delegacje USA, Wielkiej Brytanii i RFN. Szwedzki minister spraw zagranicznych, Sten Andersson uznał powyższy krok za skandaliczny.

**TUNIS.** Król Hassan II oraz przywódca OWP Jaser Arafat, podczas sobotniego spotkania w Rabacie, wskazali zgodnie na konieczność zwołania w ciągu najbliższych siedmiu dni posiedzenia w Maroku ministrów spraw zagranicznych państw arabskich w celu przygotowania kolejnego szczytu arabskiego.

**ATENY.** Pogłoski o mającym nastąpić niebawem trzęsieniu ziemi (siedem stopni w skali Richtera) skłoniły, w nocy z niedzieli na poniedziałek, wielu mieszkańców Salonik do opuszczenia mieszkań. Instytut Geodynamiki Uniwersytetu w Salonikach zdementował natychmiast te informacje.

**WASZYNGTON.** Czterech przywódców afgańskich ugrupowań kontrrewolucyjnych rozpoczęło w niedzielę 5-dniową wizytę w Stanach Zjednoczonych. Celem pobytu jest uzyskanie pomocy wojskowej od USA. Na poniedziałek przewidziane jest spotkanie rebeliantów z prezydentem Ronaldem Reaganem.

# „Owin" na skraju bankructwa

DOKOŃCZENIE ZE STR. 1

mln zł zysku, tj. o kilka milionów mniej niż zakładano. Tymczasem nisko rentowność produkcji i w konsekwencji niekorzystny stosunek funduszu płac do wydajności pracy spowodowały, że spółdzielnia musi zapłacić aż 21,3 mln zł podatku na PFAZ. Więcej niż wyniósł zysk.

Dokładna analiza „wpadki" wykazała, że nieurodzaj na ogórki i wysokie koszty modernizacji zakładów tylko w małej części przyczyniły się do plajty „Owinu". Od dłuższego czasu na wyroby z Daleszyc i Bodzentyna po prostu brak jest chętnych.

Obfitość przetworów owocowo-warzywnych na rynku spowodowała, że handlowcy nie narzekają już na brak dżemów czy kompotów. Również klienci zaczęli na powrót grymasić — kupują lepsze i tańsze przetwory. Tymczasem „Owin" produkuje drogo, np. słoik dżemu truskawkowego z Daleszyc kosztuje 101 zł, taki sam dżem Radomskie Przedsiębiorstwo „Las" oferuje za 85,50 zł, a spółdzielnia z Łowicza za 87 zł. Tańsze są wyroby z „Dwikoz", w dodatku elegancko opakowane. Przyciągają wzrok kupujących przetwory z „Hortexu" i kompoty importowane.

**Podobnie jest z winem. Bodzentyńskie „patykiem pisone" kosztuje od 230 do 270 zł, podczas gdy w handlu trafić można „jabłeczne" za 218 zł. Dla porównania: dobre wino gronowe węgierskie kosztuje 250 zł, rumuńskie 300—320 zł. W tej sytuacji nic dziwnego, że w kolejce pod drzwiami handlowców „Owin" zajmuje daleką pozycję.**

— Ceny dyktują dziś wszyscy — plantatorzy owoców, producenci słoików, nakrętek i etykietek — mówi prezes spółdzielni, **Stanisław Zaborowski**.— Cena dżemu czy kompotu tylko w części zależy więc od wytwórcy. Ze względu na wysokie koszty (w podobnej sytuacji są też inni spółdzielcy) od kilku lat „Owin" produkuje na skraju opłacalności, tymczasem żeby wygrać z konkurencją należałoby obniżyć cenę jednostkową przynajmniej o kilkanaście złotych, a to oznacza stratę.

W programie uzdrowienia sytuacji finansowej spółdzielni, przedstawionym niedawno bankowi, przewiduje się na razie oszczędności w transporcie, ograniczenie strat z tytułu odsetek bankowych, przestrzeganie rytmiki produkcji i aktywizację sprzedaży. Spółdzielcy liczą również na zysk z nowo uruchomionej produkcji pieczarek w zalewie octowej.

**Tegoroczny plan przewiduje dostarczenie na rynek ponad 450 ton kompotów, 200 ton dżemów, 100 ton marmolady, 1200 ton sałatek warzywnych i 2,2 mln litrów wina. Więcej niż w poprzednich latach wyrobów trafi na eksport. Zaplanowano także produkcję 600 ton ogórków konserwowych. Po cichu prezes spółdzielni liczy, że będzie urodzaj, jeśli nie, trudno będzie spłacić długi i wyjść na swoje...**

(koz)

# sobota i niedziela na dalekopisowej taśmie

## W kraju...

● W niedzielę zakończyły się 58 Międzynarodowe Targi Poznańskie. Powszechna jest opinia, iż spełniły one lepiej niż w poprzednich latach swe podstawowe zadania polegające na promocji i aktywizacji polskiej oferty eksportowej.

● W Bydgoszczy obradowało Forum Młodych Mandatariuszy — posłów, radnych, działaczy zakładowych i szkolnych organizacji samorządowych z całego kraju. Omawiano sprawy związane z kampanią przedzjazdową PZPR.

● W Warszawie odbyło się spotkanie seniorów Związku Harcerstwa Polskiego. Zostało ono zorganizowane dla uczczenia przypadającej w tym roku 75 rocznicy powstania ruchu harcerskiego na ziemiach polskich.

● 15 bm. w 46 lat po śmierci w Warszawie — prochy **Kazimierza Przerwy-Tetmajera**, pisarza i poety, który do literatury wprowadził świat góralski, piękną gwarę podhalańską, spoczęły w Zakopanem. Całe Podhale, a także Orawa Spisz i Pieniny oddały hołd poecie.

● Jednostka polskiego ratownictwa okrętowego „Rosomak" oraz 4 łodzie rybackie uczestniczyły w sobotę w akcji ratowniczej na Zalewie Szczecińskim. Mieszkaniec Unieműśla — Ryszard G. zabrał na wycieczkę łodzią motorową 17-letniego chłopca oraz trzy dziewczynki. W pewnym momencie łódź wywróciła się — utonęła 12-letnia Joanna Sz. Pozostałe osoby zdołały się uratować. Ciało dziewczynki wyłowili rybacy.

## ...na świecie

● Od wprowadzenia stanu wyjątkowego w RPA w czwartek, co najmniej 15 osób zginęło w aktach terroru i zamieszkach, a kilkaset, być może nawet 2000 zostało zatrzymanych. Dokładna liczba zatrzymanych trudna jest do ustalenia z powodu zakazania przez rasistów na mocy przepisów stanu wyjątkowego publikacji wszelkich wiadomości „o charakterze dywersyjnym".

● Przemawiając na zlocie ziomkostwa Ślązaków w okręgu Badenii-Wirtembergii, przewodniczący tej organizacji **Herbert Hupka** oświadczył, że przesiedleńcy nigdy nie zgodzą się na oderwanie Śląska od Niemiec. Hupka nie omieszkał wyrazić słów uznania dla polityki kanclerza Kohla, przypominając, iż zdecydowanie odrzucił on zarzut rewizjonizmu wobec postulatów wysuwanych przez ziomkostwa i organizacje przesiedleńcze.

● Wywiad, jakiego udzielił prasie minister spraw wewnętrznych, gen. **Czesław Kiszczak**, nadal jest przedmiotem komentarzy prasowych i doniesień agencyjnych za granicą. Komentatorzy zwracają uwagę zwłaszcza na przejrzyste intencje rządu Stanów Zjednoczonych, który zatajając znane mu plany wprowadzenia stanu wojennego w momencie ostrego kryzysu społeczno-politycznego, kierował się swymi globalnymi interesami politycznymi przewidującymi wyciągnięcie określonych korzyści politycznych z przewidywanego bratobójczego starcia w Polsce, do czego jednak — wbrew jego rachubom — nie doszło.

● W Waszyngtonie minister finansów **Stanisław Nieckarz** podpisał w imieniu rządu polskiego akt przystąpienia Polski do Międzynarodowego Funduszu Walutowego. W ten sposób Polska stała się sto pięćdziesiątym pierwszym członkiem tej międzynarodowej organizacji finansowej, powracając do niej po 30 latach.

# SPORT ● SPORT ● SPORT

# Najlepiej handluje się w sobotę...

W 29 kolejce spotkań nasze II-ligowe zespoły piłkarskie uzyskały następujące wyniki:

● **KORONA** Kielce — **URSUS** Warszawa 1:0 (1:0). Bramkę dla Korony zdobył w 41 min. Molenda. Sędziował Marian Dusza z Katowic. Widzów 800.

● **WISŁA** Kraków — **BŁĘKITNI** Kielce 2:1 (0:1). Prowadzenie dla Błękitnych zdobył w 28 min. Krzywda; bramki dla Wisły strzelili: Lipka w 49 min. i Wróbel w 76 min. Sędziował Stanisław Anioł z Opola. Widzów 800.

● **RADOMIAK** Radom — **ODRA** Wodzisław 1:1 (0:0). Dla Radomiaka bramkę strzelił w 67 min. Ogorzałek, dla Odry w 72 min. Kozubek. Sędziował Ryszard Wdowiak z Legnicy. Widzów 500.

● **JAGIELLONIA** Białystok — **BROŃ** Radom 4:0 (3:0). Strzelcy bramek dla Jagiellonii: Bayer w 19 i 40 min., Kulesza w 24 min. i Jasinkiewicz w 88 min. Sędziował Wiesław Karolak z Łodzi. Widzów 4 tys.

*Sobotnia, przedostatnia kolejka spotkań w drugiej lidze piłkarskiej była typowo „handlową" kolejką. Zagrożone spadkiem drużyny kupowały punkty nawet od zespołów, które zapewniły już sobie awans do pierwszej ligi. Wystarczy zresztą prześledzić zamieszczone poniżej wyniki w obu grupach, by dojść do smutnego wniosku, że blisko połowa uzyskanych na boiskach rezultatów nie miała wiele wspólnego ze sportową rywalizacją. Niestety, naszą piłką nożną nadal rządzi wszechwładny pieniądz. Jak długo jeszcze? Jak długo władze piłkarskie chować będą głowę w piasek i zasłaniać się argumentem, że nikogo przecież za rękę nie złapano?*

*Na naszym „podwórku" piłkarze Korony, po zwycięstwie na własnym boisku nad zdegradowanym już Ursusem mają nadzieję na prolongowanie drugoligowego bytu. Muszą jednak w czwartek kupić punkty, przepraszam... wygrać z Polonią w Bytomiu! Wtedy łódzki Start może sobie kupować zwycięstwo z Błękitnymi w Kielcach. Nic mu to nie pomoże. Fajna kołomyjka, co?*

*A. PAWŁOWSKI*

## GRUPA I

◊ Szombierki — Odra Opole 6:1, Zawisza — GKS Jastrzębie 3:0, Chrobry — Dozamet 1:1, Zagłębie — Gwardia 1:2, Ślęza — Arka 1:1, Moto Jelcz — Olimpia Poznań 3:0, Piast — Stocznia 3:0.

### TABELA

| | | | |
|---|---|---|---|
| 1. Olimpia | 29 | 39 | 33—20 |
| 2. Zawisza | 29 | 34 | 43—30 |
| 3. Odra W. | 29 | 33 | 34—22 |
| 4. Szombierki | 29 | 30 | 33—31 |
| 5. RADOMIAK | 29 | 29 | 31—24 |
| 6. Ślęza | 29 | 29 | 26—26 |
| 7. Jastrzębie | 29 | 28 | 30—30 |
| 8. Piast | 29 | 28 | 27—27 |
| 9. Chrobry | 29 | 28 | 24—25 |
| 10. Arka | 29 | 28 | 22—30 |
| 11. Dozamet | 29 | 27 | 24—32 |
| 12. Gwardia | 29 | 27 | 31—40 |
| 13. Stocznia | 29 | 27 | 24—39 |
| 14. Odra Opole | 29 | 26 | 35—34 |
| 15. Moto Jelcz | 29 | 26 | 33—39 |
| 16. Zagłębie | 29 | 25 | 25—25 |

## GRUPA II

◊ Start Łódź — Polonia Bytom 2:1, Resovia — Górnik Knurów 2:2, Stal Stalowa Wola — Unia Tarnów 3:0, Igloopol Dębica — Olimpia Elbląg 1:1, Włókniarz Pabianice — Hutnik Kraków 4:0.

### TABELA

| | | | |
|---|---|---|---|
| 1. Polonia | 29 | 41 | 45—24 |
| 2. Wisła | 29 | 38 | 36—25 |
| 3. Jagiellonia | 29 | 34 | 35—23 |
| 4. Hutnik | 29 | 33 | 34—21 |
| 5. Włókniarz | 29 | 31 | 31—26 |
| 6. Górnik | 29 | 31 | 34—38 |
| 7. Resovia | 29 | 31 | 29—28 |
| 8. Igloopol | 29 | 30 | 21—28 |
| 9. Stal | 29 | 28 | 32—31 |
| 10. BROŃ | 29 | 28 | 30—33 |
| 11. Olimpia | 29 | 28 | 30—36 |
| 12. KORONA | 29 | 26 | 19—22 |
| 13. Start | 29 | 26 | 30—41 |
| 14. Unia | 29 | 21 | 28—44 |
| 15. Ursus | 29 | 20 | 23—35 |
| 16. BŁĘKITNI | 29 | 18 | 21—35 |

# Pięściarze II ligi na półmetku

**Pięściarze II ligi zakończyli wczoraj pierwszą rundę rozgrywek. W niedzielnych spotkaniach BŁĘKITNI Kielce przegrali z ZAWISZĄ w Bydgoszczy 6:14, a BROŃ Radom pokonała na własnym ringu WALKĘ Zabrze 16:4. Na półmetku rywalizacji kielczanie zajmują w grupie I piąte miejsce z dorobkiem sześciu punktów, a radomianie są na czwartej pozycji w grupie II, mając siedem punktów.**

● **ZAWISZA Bydgoszcz — BŁĘKITNI Kielce 14:6.** Wyniki walk, na pierwszym miejscu gospodarze: Sakowski wygrał w III r. przez rsc z Krzewskim, Doliński przegrał głosami dwa do remisu z Zapartem, Wieluński nie miał przeciwnika, Kikowski wypunktował Borowskiego, Kujawa przegrał w I r. przez rsc ze Zdzisławem Tomasikiem, Piotrowski zwyciężył Adamczyka, Kuźma pokonał w I r. przez rsc Burdzego, Wróblowski zdobył punkty bez walki, Cieślewicz wygrał w I r. przez rsc z Gryglem, Rusin przegrał na punkty z Misiakiem.

● **Grupa I: Miedź Legnica — Olimpia Poznań 7:13, Victoria Jaworzno — Wybrzeże Gdańsk 12:8; Stoczniowiec Gdańsk — Górnik Knurów 14:6.**

● **BROŃ Radom — WALKA Zabrze 16:4.** Zwycięstwa dla radomian odnieśli: Górka, Żeromiński, Jabłoński, Stefański, Lech, Tomasik, Gębura, Bogdan Wieczorek i Czerniszewski.

● **Grupa II: Gwardia Wrocław — Wisła Kraków 17:3, Stocznia Szczecin — Szombierki Bytom 18:2, Mazur Ełk — Gwardia Białystok 11:9.**

Druga runda rozgrywek rozpocznie się we wrześniu.

(ap)



http://sbc.wbp.kielce.pl

## Poczekam na trudniejsze mecze

● Brazylijczyk ZICO: „Nie lekceważymy polskiej drużyny, ale obiektywnie trzeba przyznać, że ten Mundial jej się nie udał. Na pewno wygramy z Polakami, a ja jeszcze poczekam na trudniejsze mecze...".

# sport

# „Mexico, Mexico, ra-ra-ra" skandowało 115 tys. widzów po sukcesie gospodarzy!

Po sobotnim dniu przerwy, wczoraj rozpoczęła się decydująca faza meksykańskiego Mundialu. Skończyły się żarty, teraz każdy mecz jest walką o wszystko. Kto bowiem przegra, odpada z turnieju i wraca do domu! W niedzielę rozegrano pierwsze dwa pojedynki, których stawką był awans do ćwierćfinałowej ósmeki. W pierwszym spotkaniu piłkarze Meksyku wygrali 2:0 z Bułgarią, a sukces gospodarzy został entuzjastycznie przyjęty przez 115-tysięczną widownię, zapełniającą trybuny stadionu Azteków. Wszyscy, włącznie z prezydentem Meksyku, Miguelem de la Madridem powstali z miejsc po końcowym gwizdku sędziego i skandowali: „Mexico, Mexico, ra-ra-ra!".

W drugim wczorajszym meczu 1/8 finału doszło do dużej niespodzianki. Reprezentacja Belgii pokonała po dogrywce 4:3 drużynę ZSRR, która dwukrotnie w tym spotkaniu obejmowała prowadzenie (1:0 i 2:1). Belgowie, grający z meczu na mecz coraz lepiej, zachowali więcej sił w dogrywce i pokonali radzieckich piłkarzy, którzy w oczach wielu fachowców uchodzili za faworytów tego spotkania. Było to świetne, pełne dramatycznych momentów widowisko. Prawdziwa uczta piłkarska, trwająca 120 minut!

W spotkaniach ćwierćfinałowych, 21 bm. Meksyk zmierzy się w Monterrey ze zwycięzcą meczu RFN — Maroko, a Belgia grać będzie 22 bm. w Puebla z Danią lub Hiszpanią.

## Rossi nie traci nadziei

„Król strzelców" w poprzednim Mundialu Włoch **Paolo Rossi** w Meksyku nie wybiegł jeszcze na boisko, ale nie traci humoru. „Czuję się dobrze i wciąż mam nadzieję, że nie będę kibicem aż do końca mistrzostw. Ale koledzy grają świetnie i zdaję sobie sprawę, że moje szanse z każdym dniem maleją. Altobelli jest obok Larsena najlepszym napastnikiem Mundialu" — stwierdził **Paolo Rossi**.

## Mundial w statystyce

● W 36 spotkaniach pierwszej fazy Mundialu strzelono w sumie **84 gole**, co daje przeciętną **2,33 bramki w jednym meczu.**

● W pierwszych 36 spotkaniach najczęściej uzyskano rezultat 1:0 — osiem razy, wynik 1:1 zanotowano siedmiokrotnie, a cztery razy 2:0, 2:1 i 3:0. Trzykrotnie padły wyniki bezbramkowe. Najwięcej goli strzelono w pojedynkach — **Dania — Urugwaj (6:1), ZSRR — Węgry (6:0) i Włochy Korea Płd. (3:2).**

● 36 spotkań pierwszej fazy Mundialu obserwowało **1.198.711 widzów.** Średnia frekwencja na jednym meczu wyniosła **33.288** widzów. Najwięcej kibiców obserwowało pojedynek Meksyku z Paragwajem — **114.580**, a najmniej Anglii z Marokiem — **9.700.**

● Sześciu piłkarzy ukarano już czerwonymi kartkami. Byli to: **Batista i Bossio** Urugwaj, **Arnesen** Dania, **Sweeney** Kanada, **Georgis** Irak i **Wilkins** Anglia. Żółtymi kartkami ukarano 38 zawodników, w tym aż 9 piłkarzy Iraku. Czyste konto zachowali jedynie Węgrzy.

● W pierwszej fazie Mundialu sędziowie podyktowali osiem rzutów karnych, z których trzy nie zostały wykorzystane. Pechowymi strzelcami okazali się: Meksykanin **Sanchez**, Włoch **Altobelli** i **Jewtuszenko** z ZSRR.

● Hiszpan **Butragueno** strzelił jak dotychczas „najszybszą" bramkę mistrzostw w Meksyku. **W meczu z Irlandią Płn. zdobył on gola już w 65 sekundzie!** Rekord turniejów finałowych MŚ należy do Anglika **Robsona**, który w Hiszpanii strzelił bramkę Francuzom jeszcze szybciej, bo **w 27 sekundzie!**

● Urugwajczyk **Jose Alberto Batista** ukarany został czerwoną kartką przez arbitra **w 50 sekundzie meczu Szkocja — Urugwaj.** Tak więc Urugwajczyk stał się „rekordzistą świata" w mało zaszczytnej konkurencji.

● W pierwszej fazie Mundialu najwięcej bramek strzelili zawodnicy zespołów grających w grupie A (Argentyna, Włochy, Bułgaria, Korea Płd.) — **17.** Natomiast najmniej goli padło w „polskiej" grupie — **tylko 9.**

opr. (ap)

# Belgowie wyeliminowali drużynę ZSRR!

● **LEON. Belgia — ZSRR 4:3 (2:2, 0:1). Bramki dla Belgii strzelili: Scifo w 56 min., Ceulemans w 77 min., Demol w 101 min. i Claesen w 108 min.; dla ZSRR Bielanow w 27, 70 i 110 z rzutu karnego. Sędziował Szwed Fredriksson. Widzów 20 tys. Żółta kartka: Renquin Belgia.**

● **MEKSYK. Meksyk — Bułgaria 2:0 (1:0). Bramki dla Meksyku zdobyli: Negrete w 35 min. i Servin w 62 min. Sędziował Brazylijczyk Filho. Widzów 114.500. Żółta kartka: Arabow Bułgaria.**

● **Trener Meksyku, Jugosłowianin, Bora MILUTINOVIĆ:** „Chciałbym podziękować wszystkim, którzy od trzech lat pomagają mi w prowadzeniu reprezentacji. Wygraliśmy, ale zespół stać na więcej. Najważniejsze jednak, że awansowaliśmy do ćwierćfinału. Jestem zadowolony, że z RFN lub Marokiem zagramy w Monterrey. Bułgarzy grali słabo i nie byli tą samą drużyną, która wywalczyła awans do finałów Mundialu z trudnej, europejskiej grupy".

● **Trener Bułgarii, Iwan WUCOW:** „Chcieliśmy grać ofensywnie, ale nam się to nie udało. Z Meksykiem nie mogliśmy wygrać, przekraczało to nasze możliwości. Publiczność meksykańska wpaniale wspiera swoją drużynę. Uważam jednak że przeciwko gospodarzom zagraliśmy nasz najlepszy mecz na Mundialu. Ale to i tak było za mało. Żałuję tylko fatalnego występu z Koreą Płd. Mogliśmy bowiem wreszcie wygrać swój pierwszy mecz w finałach mistrzostw świata".

## Dziś na Mundialu

● **POLSKA — BRAZYLIA, Guadalajara, stadion Jalisco (pojemność 66 tys. widzów), telewizja, godz. 19.55.**

● **ARGENTYNA — URUGWAJ, Puebla, stadion Cuauhtemoc (pojemność 46 tys. widzów), telewizja, godz. 23.30.**

## Po raz czwarty w finałach MŚ

# POLSKA-BRAZYLIA

CARECA

● 26-letni Antonio de Oliveira Filho CARECA, napastnik klubu Sao Paulo, jest jak dotychczas najskuteczniejszym strzelcem Brazylii na meksykańskim Mundialu. Ma już na swym koncie trzy gole (jednego strzelił Algierczykom, dwa Irlandczykom Płn.). Brazylijczyk jest pewny zwycięstwa nad Polakami. „Nie myślę o meczu z Polską. Ten wygramy na pewno. Czekam z niecierpliwością na rewanż na Włochach za porażkę w półfinale hiszpańskich mistrzostw świata" — powiedział Careca. Czy brazylijski napastnik nie jest nazbyt pewny siebie? Przekonamy się już dziś.

Dziś o godz. 20 na stadionie Jalisco w Guadalajarze piłkarska reprezentacja **POLSKI** zmierzy się w meczu 1/8 finału meksykańskiego Mundialu z trzykrotnym mistrzem świata, zespołem **BRAZYLII.** Sędzią pojedynku będzie 44-letni arbiter z RFN, Volker ROTH.

Rywale biało-czerwonych, uchodzący w opinii większości fachowców za faworytów tegorocznego Mundialu, mają na swoim koncie tak wiele sukcesów, że wyliczanie ich zajęłoby całą naszą kolumnę. Dość wspomnieć, że Brazylijczycy występowali we wszystkich trzynastu dotychczasowych finałowych turniejach, trzykrotnie sięgali po mistrzostwo świata (w latach 1958, 1962 i 1970), w 1950 roku zdobyli tytuł wicemistrzowski, a dwukrotnie plasowali się na trzecim miejscu (1938 i 1978). W turniejach finałowych wygrali 40 spotkań, 10 zremisowali i 10 przegrali, uzyskując bilans bramek 139—62.

Polacy rozegrali dotychczas z Brazylijczykami osiem pojedynków, wygrywając jeden, jeden remisując i sześć przegrywając. Ponadto nasi piłkarze dwukrotnie zmierzyli się z amatorską reprezentacją Brazylii, zwyciężając w obu meczach. Trzykrotnie graliśmy z „Canarinhos" podczas finałów MŚ. W 1938 r., w legendarnym już spotkaniu w Strasbourgu przegraliśmy 5:6 (4 gole Ernesta Wilimowskiego); w 1974 r. w Monachium pokonaliśmy Brazylijczyków w pojedynku o trzecie miejsce w świecie 1:0, a autorem „złotej" bramki był Grzegorz LATO; w 1978 r. w Mendozie ulegliśmy naszym dzisiejszym rywalom 1:3 (strzelcem bramki znów był Grzegorz Lato). Po raz ostatni zmierzyliśmy się z Brazylijczykami w towarzyskim meczu w 1980 r. w Sao Paulo, uzyskując remis 1:1, a na listę strzelców goli wpisali się wówczas LATO i ZICO.

Jak będzie w czwartym z kolei pojedynku Polski z Brazylią podczas finałów MŚ?

| POLSKA | BRAZYLIA |
|---|---|
| 1 Młynarczyk | 1 Carlos |
| 2 Przybyś | 13 Josimar |
| 5 Wójcicki | 14 Julio Cezar |
| 10 Majewski | 4 Edinho |
| 4 Ostrowski | 17 Branco |
| 7 Tarasiewicz | 15 Alemao |
| 9 Karaś | 18 Socrates |
| 6 Matysik | 6 Junior |
| 8 Urban | 19 Elzo |
| 20 Boniek | 8 Casagrande |
| 11 Smolarek | 9 Careca |

● 25-letni Waldemar MATYSIK, pomocnik Górnika Zabrze, 41-krotny reprezentant kraju, bohater finałów „Espana 82", na tegorocznym Mundialu nie jest w najwyższej formie. W reprezentacyjnej drużynie spełnia niewdzięczną rolę destruktora akcji ofensywnych przeciwnika. Haruje na całym boisku. Musi być wszędzie tam, gdzie naszej bramce zagraża niebezpieczeństwo. W meczu z Brazylijczykami czeka go wyjątkowo trudne zadanie. „Canarinhos" są nie tylko znakomicie wyszkoleni technicznie, ale gdy zbliżają się pod bramkę rywala są bardzo szybcy i potrafią celnie, zaskakująco strzelić. Czy Matysik wraz z kolegami zdoła wybić z rytmu brazylijską „sambę"?

WALDEMAR MATYSIK

## DANIA PRZED RFN W GRUPIE E

● **QUERETARO. Dania — RFN 2:0 (1:0). Bramki dla Duńczyków strzelili: Jesper Alsen w 44 min. z karnego i Eriksen w 63 min. Sędziował Belg Ponnet. Widzów 30 tys. Żółte kartki: Arnesen Dania, Jakobs i Eder RFN; czerwona kartka Arnesen Dania w 89 min.**

● **Trener Danii, Sepp PIONTEK:** „Jesteśmy szczęśliwi ze zwycięstwa. Nie kalkulowaliśmy w tym spotkaniu. Pragniemy wygrać w tych mistrzostwach „wszystkie mecze...".

● **Trener RFN, Franc BECKENBAUER:** „Zwycięstwo Duńczyków było zasłużone. Przy drugiej bramce był ewidentny spalony...".

● **NEZAHUALCOYOTL. Urugwaj — Szkocja 0:0. Sędziował Francuz Quinion. Widzów 15 tys. Żółte kartki: Cabrera, Diogo i Acevedo Urugwaj, Narey i Nicol Szkocja; czerwona kartka Batista Urugwaj w 1 min!**

● **Trener Urugwaju, Omar BORRAS:** „Arbiter już na początku meczu rzucił nas niemal na kolana. W konsekwencji jego decyzji musieliśmy przyjąć samobójczą, obronną taktykę. Zespół grający w dziesiątkę nie mógł atakować, a kurczowa obrona własnej bramki mogła w każdej chwili zakończyć się utratą przypadkowego gola".

| | | | | |
|---|---|---|---|---|
| 1. DANIA | 3—0—0 | 6 | 9—1 |
| 2. RFN | 1—1—1 | 3 | 3—4 |
| 3. URUGWAJ | 0—2—1 | 2 | 2—7 |
| 4. SZKOCJA | 0—1—2 | 1 | 1—3 |

## DOROBEK W ELIMINACJACH

| | | | | |
|---|---|---|---|---|
| 1. Dania | 3—0—0 | 6 | 9—1 |
| 2. Brazylia | 3—0—0 | 6 | 5—0 |
| 3. ZSRR | 2—1—0 | 5 | 9—1 |
| 4. Argentyna | 2—1—0 | 5 | 6—2 |
| 5. Francja | 2—1—0 | 5 | 5—1 |
| 6. Meksyk | 2—1—0 | 5 | 4—2 |
| 7. Hiszpania | 2—0—1 | 4 | 5—2 |
| 8. Maroko | 1—2—0 | 4 | 3—1 |
| 9. Włochy | 1—2—0 | 4 | 5—4 |
| 10. Paragwaj | 1—2—0 | 4 | 4—3 |
| 11. Anglia | 1—1—1 | 3 | 3—1 |
| 12. Belgia | 1—1—1 | 3 | 5—5 |
| 13. RFN | 1—1—1 | 3 | 3—4 |
| 14. POLSKA | 1—1—1 | 3 | 1—3 |
| 15. Bułgaria | 0—2—1 | 2 | 2—4 |
| 16. Portugalia | 1—0—2 | 2 | 2—4 |
| 17. Urugwaj | 0—2—1 | 2 | 2—7 |
| 18. Węgry | 1—0—2 | 2 | 2—9 |
| 19. Szkocja | 0—1—2 | 1 | 1—3 |
| 20 Korea Płd. | 0—1—2 | 1 | 4—7 |
| 21. Irlandia Płn | 0—1—2 | 1 | 2—6 |
| 22. Algieria | 0—1—2 | 1 | 1—5 |
| 23. Irak | 0—0—3 | 0 | 1—4 |
| 24. Kanada | 0—0—3 | 0 | 0—5 |

## Snajperzy

● 4 bramki — Altobelli Włochy, Bielanow ZSRR, Elkjaer Larsen Dania;

● 3 bramki — Careca Brazylia, Lineker Anglia, Valdano Argentyna;

● 2 bramki — Allofs RFN, Cabanas i Romero Paragwaj, Claeson i Scifo Belgia, Caldere Hiszpania, Khairi Maroko, Jesper Olsen Dania, Quirarte Meksyk, Jaremczuk ZSRR.

● W rozegranych dotychczas 28 spotkaniach strzelono 93 gole, a na listę zdobywców bramek wpisało się 67 piłkarzy.

## 200 tys. litrów piwa!

Browar w Queretaro zanotował w dniu meczu Dania — RFN rekordowe obroty. Kibice z obu tych krajów wypili 200 tys litrów piwa! Czyż można dziwić się, że władze tego miasta i miejscowi restauratorzy z niecierpliwością czekają na mecz 1/8 finału Dania — Hiszpania?



http://sbc.wbp.kielce.pl