ob 44/87 Egzemplarz Obowiązkowy WBP w Kielcach ~~ob 18/87~~

Echo Dnia

Nr 18 (3531) Kielce, wtorek, 1987-01-27 Rok XVII
CENA 10 ZŁ PL ISSN 0137-902X Nr indeksu 35008

Potrzeby duże, możliwości skromne

Co w planie Kielc na 1987 rok?

Nie wszystkie problemy Kielc udało się w 1986 roku rozwiązać, nie wszystkie potrzeby mieszkańców zaspokoić. Wielu kielczan nie doczekało się na nowe mieszkania, nie przybyło placówek handlowych i usługowych, przedszkoli. A jak będzie w tym roku? Postanowiliśmy zajrzeć do projektu planu i budżetu Kielc na 1987r. Naszym przewodnikiem był wiceprezydent miasta, **Jacek Dybała:**

— Chciałbym mieć dla mieszkańców jak najwięcej pomyślnych wiadomości, ale nie chodzi przecież o obietnice bez pokrycia. I w tej chwili sam jestem zaniepokojony faktem, że budżet mamy w tym roku o ok. 350 mln zł niższy niż w ubiegłym i wynosi on niecałe 3,8 mld zł. Możliwości są więc skromniejsze niż myśleliśmy.

— Na co zatem możemy liczyć? W ubiegłym roku oddano tylko 900 mieszkań, nie powstał ani jeden obiekt tzw. budownictwa towarzyszącego...

— Plan zakłada oddanie 1066 mieszkań w budownictwie wielorodzinnym oraz 70 budynków jednorodzinnych. Wzbogaci się też infrastruktura osiedlowa. W nowych pawilonach m.in. Słonecznego Wzgórza, Uroczyska, osiedli Świętokrzyskiego i Jagiellońska powstanie 19 sklepów różnych branż. Przy ul. Jagiellońskiej (w pomieszczeniach dawnego magazynu odzieżowego) otwarty zostanie dom handlowy PHW „Szumen". Miastu przybędą też dwa bary.

— A szkoły, przedszkola?

— Szkoły podstawowe otrzymają 53 sale dydaktyczne. 20 z nich powstanie w SP nr 17 na Słonecznym Wzgórzu, a 33 w nowej Szkole Podstawowej nr 32 w Barwinku. Zakończona została budowa bloku socjalno-dy-

DOKOŃCZENIE NA STR. 7

Kielce rosną i pięknieją... Fot. Al. Piekarski

ZSRR—USA: Jak na siebie patrzą, jak się widzą?

Konferencja okrągłego stołu w Moskwie

MOSKWA PAP. „Razem przeżyć lub razem umrzeć" — tylko taki wybór ma ludzkość w erze nuklearno-kosmicznej. Tezę taką rozpatrują w aspekcie militarno-politycznym i psychologicznym uczestnicy konferencji okrągłego stołu, która w poniedziałek rozpoczęła się w Moskwie. Temat konferencji, w której uczestniczy ponad 200 naukowców i działaczy społecznych ze Związku Radzieckiego, Stanów Zjednoczonych i kilku krajów europejskich, brzmi: „ZSRR—USA: jak nawzajem patrzymy na siebie".

Jednym z czynników powodujących napięcie międzyna-

DOKOŃCZENIE NA STR. 1

Dekret o amnestii w Afganistanie

DELHI PAP. Ważnym wydarzeniem dla społeczeństwa afgańskiego stało się uchwalenie przez Prezydium Rady Rewolucyjnej ARD, zgodnie z decyzjami nadzwyczajnego plenum KC LDPA i deklaracją Rady Rewolucyjnej ARD „O pojednaniu narodowym w Afganistanie", dekretu o amnestii. Zgodnie z dekretem, który wszedł w życie w niedzielę, uwolniono od odpowiedzialności za działalność antyrządową trwającą do 15 stycznia br., wszystkich członków ugrupowań opozycyjnych, pod warunkiem, że jej nie wznowią. Amnestia objęła również wiele kategorii osób aresztowanych, lub uwięzionych, oskarżonych o przestępstwa przeciwko bezpieczeństwu kraju.

Próba zamachu stanu na Filipinach

TOKIO PAP. W nocy z poniedziałku na wtorek podjęto na Filipinach próbę wojskowego zamachu stanu. Grupa wojskowych — zwolenników obalonego przed rokiem prezydenta Filipin, Ferdinanda Marcosa usiłowała opanować kilka ważnych obiektów wojskowych i cywilnych w Manili. W oświadczeniu radiowym szef sztabu generalnego filipińskich sił zbrojnych, gen. Fidel Ramos wskazał, że wojska wierne prezydentowi Filipin pani Corazon Aquino „całkowicie kontrolują sytuację". Próba zamachu została udaremniona.

W Fabryce Urządzeń Mechanicznych „Ponar-Warka" w Warce trwa testowanie prototypowej linii obróbczej do produkcji trzech rodzajów zwrotnic przeznaczonych dla samochodów dostawczych.

Na zdjęciu: kontrola działania automatyki linii obróbczej.

CAF — W. Stan

Zimowy tor przeszkód na kieleckich ulicach

Mimo pracujących wczoraj tu i ówdzie pługów, stan nawierzchni kieleckich ulic jest nadal skandaliczny. Toną w śniegu ulice w centrum miasta, w rejonie placu Obrońców Stalingradu, Głowackiego, Śniadeckich, Ewangelickiej, Kościuszki. Odbieramy dziesiątki sygnałów telefonicznych od mieszkańców osiedli. Pługi odśnieżają główne ulice — sygnalizują mieszkańcy — a jednocześnie jadąc wzdłuż ich ciągu blokują zwałami śniegu i lodu wyjazdy z ulic mniejszych, podporządkowanych. Pisaliśmy wczoraj o zablokowanych na końcowych przystankach autobusach, ale samo-

DOKOŃCZENIE NA STR. 2

ZIMA Z 'ECHEM'

Ferie zimowe w Skarżysku

Atrakcyjnie zapowiadają się tegoroczne ferie dzieci i młodzieży w Skarżysku. Zadbali o to organizatorzy — Wydział Oświaty i Wychowania, ZHP, TPD, MOK, zakłady pracy z wieloma instytucjami współdziałającymi.

Dla 8 tys. uczniów przygotowano różne formy wypoczynku w miejscu zamieszkania oraz na koloniach i obozach. Zakłady pracy oferują dla dzieci swoich pracowników 5 zimowisk, głównie w atrakcyjnych miejscowościach górskich. Natomiast Komenda Hufca ZHP — na zasadzie wymiany — zorganizowała obóz szkoleniowo-wypoczynkowy dla 60 druhen i druhów we Wrocławiu.

Dla pozostałych na miejscu uczniów przygotowano atrakcyjny i bogaty program w szkołach, świetlicach, Miejskim Ośrodku Kultury, ZDK i w kinach. Zakłady Metalowe „Mesko" urządzają w Technicznych Zakładach Naukowych zimowisko dla 130 uczniów. Wydział Oświaty i Wychowania w Skarżysku jest organizatorem czterech półkolonii w mieście. Skarżyski Oddział TPD zorganizuje zimowe półkolonie w SP nr 8 dla 80 dzieci. Ponadto TPD jest organizatorem małych form wypoczynku w świetlicach.

Atrakcyjny program dla dzieci i młodzieży przygotował Miejski Ośrodek Kultury w Skarżysku. W nowo otwartych pomieszczeniach przy ul. Sikorskiego 10 odbywać się będą m.in. gry, zabawy, konkursy, wyświetlanie bajek dla dzieci i filmów dla

DOKOŃCZENIE NA STR. 2

Górkę, [illegible] na zjeżdżać na saniach, dobrze jest mieć tuż przy swoim bloku. Tak jest w kieleckim osiedlu Świętokrzyskim.

Fot. Al. Piekarski

„Głośny telefon" 439-43

Na tropie „Anioła"

Skąd my to znamy? Brudne schody, od lat nie myte okna, bałagan wokół śmietnika, a przed blokiem zaspy, ślisko. Normalne, dozorca znów zaspał albo po prostu tą posesją nikt się nie opiekuje.

Ale bywa inaczej — gospodarz domu uwija się, zamiata, zanim lokatorzy wyjdą do pracy. A po południu znów bałagan. „Płacą dozorcy niech sprząta".

Jeśli czytelnicy zechcą podzielić się z nami uwagami na temat wyglądu podwórek, klatek schodowych, pracy dozorców — czekamy przy „głośnym telefonie" 439-43 w czwartek 29 stycznia w godz. od 11 do 13.

(b)

Krążownik „Aurora" odrestaurowany

MOSKWA PAP. Legendarny krążownik Rewolucji Październikowej „Aurora" wkrótce znów zajmie swe tradycyjne miejsce przy Nabrzeżu Piotrogradzkim w Leningradzie.

W 1984 roku rozpoczęły się prace konserwatorskie i naprawcze na krążowniku numer 1 radzieckiej marynarki wojennej. Od 1948 roku, kiedy okręt został udostępniony do zwiedzania, na „Aurorze" przebywało ponad 17 mln osób, w tym przeszło 2 mln cudzoziemców ze 152 krajów.

„Aurora" została spuszczona na wodę w 1900 roku, a banderę marynarki wojennej podniesiono na okręcie w roku 1903. Krążownik ma bogatą przeszłość. Brał udział w bitwie pod Cuszimą (1905 rok) i w pierwszej wojnie światowej. W czasie drugiej wojny światowej „Aurora" ogniem swych dział broniła oblężonego przez faszystów Leningradu.

Ekspozycja muzeum „Aurory" będzie mieć powierzchnię 760 metrów kwadratowych.

interwencyjny

☎ 45898

Interwencje przyjmujemy w godz. 9—11

I co dalej?

„W budynku przy ulicy Słonecznej 12 w Kielcach od dawna brakuje wody — informują lokatorzy. — Zdarzy się, że do podstawionych misek napuje trochę wody w nocy. Ani się umyć, ani napić. To prawie kataklizm, w kraju zaszło, 10 rodzin biega do mieszkań znajomych, by się wykąpać. I jak tak dalej mieszkać?"

Okazało się, że dyrektor Wojewódzkiego Przedsiębiorstwa Wodociągów i Kanalizacji, Gerard Bednarz, któremu

DOKOŃCZENIE NA STR. 6

http://sbc.wbp.kielce.pl

Zima z „Echem”

DOKOŃCZENIE ZE STR. 1

młodzieży, bale kostiumowe z konkursami, zabawy karnawałowe dla młodzieży, „Mikrofon dla wszystkich” i wiele innych niespodzianek.

Ciekawy program przygotowała Komenda Hufca ZHP w Skarżysku pod hasłem „Śnieżna jodła”. Bazą będzie świetlica hufca, gdzie odbywać się będą turnieje (tenisa stołowego, szachowe i warcabowe), konkursy, gry i zabawy ruchowe, bale maskowe. Ponadto organizowane będą sporty zimowe na lodzie i śniegu oraz kuligi. W ramach „Śnieżnej jodły” prowadzone będą także zajęcia pod hasłem „Otwarte serca” — pomoc ludziom starszym, dokarmianie zwierząt i ptaków. (hg)

Przed pierwszym szusem

Choć sezon w pełni, nie wszyscy narciarze spędzają wolny czas na ośnieżonych stokach. Niektórzy dopiero teraz przygotowują sprzęt do zjazdów. W dwóch punktach montażu wiązań w Kielcach (przy ul. Moniuszki i nad Silnicą) nie ma przestojów. Na swą kolejkę czekają deski marki: „Rossignioł”, „Salomon”, narty czeskie i nieliczne „Polsporty”. Wiązania też głównie firm zagranicznych: „Markery”, „Tyrolie”, „Salomony” i najnowszy typ wiązań polskich. Czas wykonania usługi od 3 do 7 dni, cena: 500—1300 zł w zależności od klasy sprzętu. To już dla narciarza drobny wydatek w porównaniu z zakupem importowanych nart. A potem... pierwszy szus tej zimy.

Jeśli pogoda dopisze w punktach usługowych sezon potrwa jeszcze kilka tygodni. (lc)

Na kieleckich ulicach

DOKOŃCZENIE ZE STR. 1

chody grzęzły — dosłownie po osie w centrum miasta. To już prawdziwy skandal. Odwiedził redakcję mieszkaniec Krakowa: Byłem w Warszawie, wracam teraz do Krakowa i zamiast obwodnicą pojechałem przez centrum miasta. Jak wy jeździcie w takich koleinach, jak w głuchej wsi pod lasem? Przyszedłem specjalnie do redakcji żeby wam to powiedzieć?

No cóż, nie dość że wszyscy kierowcy przeklinają w żywy kamień stan nawierzchni kieleckich ulic, to także nieszczególna wizytówka naszego miasta.

Kilkutygodniowych zaniedbań w odśnieżaniu miasta nie da się odrobić w kilka dni. Na dodatek zima trwa. Opady śniegu i zawieje nie ustępują. Chcielibyśmy jednak wiedzieć jakie samopoczucie mają odpowiedzialni za stan ulic, którzy też przecież po nich jeżdżą do pracy i do domu. Chyba, że korzystają z ciężkich pługów?

Wczoraj w kraju

● Pod przewodnictwem I sekretarza KC PZPR **Wojciecha Jaruzelskiego** odbyła się narada I sekretarzy KW PZPR, poświęcona omówieniu aktualnej sytuacji społeczno-politycznej kraju i wynikających z niej zadań do pracy partyjnej. W naradzie uczestniczyli sekretarze i kierownicy wydziałów KC PZPR.

● Związki między budżetem centralnym, a budżetami terenowymi oraz wynikające stąd zadania dla administracji terenowej omawiano wczoraj w toku narady członków Prezydium rządu i wojewodów.

● Rada Społeczno-Gospodarcza przy Sejmie omówiła wczoraj rządowy projekt ustawy o podwyższeniu emerytur i rent w latach 1987—88 i zmianie niektórych przepisów o zaopatrzeniu emerytalnym.. Opowiedziano się za bieżącą waloryzacją emerytur i rent oraz za dodatkowymi podwyżkami świadczeń — tzw. starego portfela dokonanymi w dwóch ratach jeszcze w tym roku i obliczonymi od podstawy wymiaru z 31 sierpnia br.

Komunikat prezydenta Kielc

W związku z trudną sytuacją spowodowaną dużymi ilościami śniegu zalegającego na jezdniach i chodnikach wzywa się wszystkie zakłady pracy, instytucje, spółdzielnie oraz właścicieli i administratorów prywatnych posesji do natychmiastowego usunięcia śniegu z jezdni i chodników położonych wzdłuż administrowanych posesji.

Powyższy obowiązek wynika z rozporządzenia Rady Ministrów z dnia 30 września 1980 r. w sprawie ochrony środowiska przed odpadami i innymi zanieczyszczeniami oraz utrzymania czystości i porządku w miastach i wsiach (Dziennik Ustaw nr 24, poz. 91 z 1980 r.).

W przypadku niewykonania powyższych prac w stosunku do winnych sporządzane będą wnioski do Kolegium ds. Wykroczeń przy Prezydencie Miasta.

„Reporter” już w kioskach!

Po czterech wydaniach, robiony od przypadku do przypadku, w tych dniach ukazał się w kioskach pierwszy tegoroczny numer „Reportera”, który wydaje Polska Agencja Interpress.

W piśmie dominuje reportaż — dramatyczny opis zdarzeń i ludzi — polski i zagraniczny, niejednokrotnie krytyczny, dotyczący spraw kształtujących naszą współczesność i naszą świadomość. W pierwszym numerze: głównym materiałem jest „Raport Reportera”, wielowątkowa opowieść pod wspólnym tytułem „Polak się rodzi”, a w nim m.in. reportaż z ostatniej już Izby Porodowej w woj. lubelskim, relacja o ojcach w porodówce, nadzieja na „dziecko z probówki”, a także fotoreportaż z porodu oraz wywiad z prof. B. Hager-Małecką, posłanką na Sejm, kierownikiem I Katedry Pediatrii Śląskiej AM. Oprócz „Raportu Reportera” redakcja poleca wywiad z ministrem Jerzym Urbanem pt. „Bar z informacją”, tekst „Generał kabaretu” z J. Pietrzakiem w roli głównej oraz interesujące reportaże z ZSRR, USA i Włoch.

Następne numery zapowiadają się równie ciekawie. „Raporty Reportera” dotyczyć będą m.in. wiary współczesnych Polaków w czarownice, zabobony, horoskopy i zjawiska nadprzyrodzone, problemów budownictwa mieszkaniowego, nowych mediów, hazardu. W każdym z nich znajdziecie też reportaże z tych miejsc w Polsce i na świecie, w których dzieją się sprawy ważne, dziwne i ciekawe.

Czytajcie „Reportera”! Naprawdę warto!

Wyciek oleju napędowego w Szczecinie

26 bm. w tzw. Kanale Zielonym w Szczecinie, stanowiącym jedną z odnóg Odry, miał miejsce wyciek oleju napędowego. Jak wynika z informacji Wydziału Ochrony Środowiska Gospodarki Wodnej Urzędu Wojewódzkiego przedostał się on przez ustawioną tam zaporę z lokomotywowni Szczecin. Natychmiast podjęto odpowiednie działanie zaradcze. Kontynuowane będą one również 27 bm. Nie udało się jeszcze ustalić jakie ilości oleju przedostały się do wody. Olej zagroził dzikim ptakom żerującym na Kanale Zielonym.

(PAP)

Za „taxi” drożej

Można najwyżej ponarzekać

Wczoraj wprowadzono wyższe opłaty za przejazd taksówką. „No, pomyślałam sobie tym razem na postoju czeka na mnie na pewno sznur samochodów”. Ale gdzie tam, przy ul. Pocieszka w Kielcach stał tylko jak zwykle ogonek zziębniętych pasażerów. Po około 20 minutach nadjechała wreszcie moja taksówka. Rozglądałam się po jej wnętrzu, ale nigdzie nie dostrzegłam nowej tabeli opłat. „Ciekawe czy będzie według taksometru czy na oko?” — myślałam. Spotkała mnie jednak miła niespodzianka, bo taksówkarz oznajmił: „U mnie dzisiaj po starych cenach. Nie mam jeszcze tabeli”.

W poniedziałek tylko 500 kieleckich taksówkarzy posiadało takie tabele. Pozostali odebrali je wczoraj a więc dzisiaj, niestety, już na pewno obowiązują nowe ceny. Z uchwały Rady Naczelnej Zrzeszeń Transportu Prywatnego wynika, że za każdy kilometr płacić będziemy teraz nie 20, ale 25 zł, w nocy 37,50, godzina postoju kosztuje 250 zł, a każda sztuka bagażu umieszczona na dachu taksówki — 20 zł.

Trzaśnięcie drzwiami w taksówce (wynajęcie) zdrożało z 40 na 50 zł plus 25 zł za pierwszy kilometr, czyli mamy 75 zł. Widząc zatem liczbę „30” na taksometrze czytamy 75. Po zakończonym kursie należy również spojrzeć na to urządzenie, a następnie na tabelę przeliczeniową oznaczoną symbolem „75”. I tak np. jeśli taksometr wskazuje 50 zł, trzeba będzie zapłacić 125 zł.

Jak uzasadniają podwyżkę władze zrzeszenia?

Mówi prezes Zrzeszenia Transportu Prywatnego w Kielcach, **Ryszard Ostrowski:** — Biorąc pod uwagę ceny olejów, smarów, części zamiennych, ubezpieczenie, opłaty komunikacyjne itp. łatwo stwierdzimy, że koszty znacznie wzrosły. Jak obliczono, o ok. 4,7 zł na 1 km. Pięciozłotowa podwyżka rekompensuje je i pozwala na uzyskanie niewielkiego zysku. Musimy również pamiętać o tym, że samochód może się w każdej chwili popsuć, a o nowy trudno.

— Ale czy po podwyżce poprawi się jakość usług, skróci czas oczekiwania na postoju?

— Nie przybędzie w Kielcach taksówek, bo musimy trzymać się limitu, a ten zależy od zaopatrzenia w paliwo. Ponadto w zimie nasi kierowcy mają trudności z uruchomieniem samochodów, n[illegible] chyba wszyscy widzą w jak[illegible] stanie są kieleckie ulice. [illegible] raz po prostu boimy się [illegible] jeździć z garażu.

— Ceny nie mogą rosnąć [illegible] nieskończoność, co będzie [illegible] zdrożeje paliwo?

— Opłaty za taksówki zw[illegible] ksza się wtedy tylko na [illegible] aby zrekompensować [illegible] wzrost cen.

Prezes Rady Naczelnej [illegible] łamach „Kuriera Polskiego” [illegible] biecał natomiast, że jeśli je[illegible] litr paliwa zdrożeje w gr[illegible] cach 10 zł, wtedy cenniki [illegible] xi” się nie zmienią.

No cóż, kto będzie mus[illegible] mimo podwyżki skorzysta [illegible] taksówki. A swoją drogą, [illegible] brze mieć takiego pracoda[illegible] który nie dość, że rekomp[illegible] suje pracownikowi wzrost [illegible] to jeszcze zapewnia zysk...

Dodajmy, że za każdy k[illegible] metr w taksówce bagażo[illegible] płacić będziemy w dzień 56 [illegible] nocy 84 zł, za wynajęcie [illegible] 105 zł, za godzinę postoju [illegible] 320 zł. Tutaj do przeliczeń [illegible] sowana jest tabela z syn[illegible] łem „161”.

Będzie więcej rower[illegible]

Ok. 230 tys. poszukiwan[illegible] na rynku rowerków dziecię[illegible] wyprodukuje w br. zakład [illegible] FSM w Czechowicach-Dzie[illegible] each. Wbrew nazwie fab[illegible] jedynie 10 proc. produkcji [illegible] nową podzespoły do „fiata 12[illegible] a zasadniczym asortymente[illegible] właśnie rowerki — „rek[illegible] „pinokio”, „cross”, „pelika[illegible] „orlik” W tym roku zak[illegible] wznowią produkcję „flamin[illegible] — ogromnie popularnego nie[illegible] składaka dla młodzieży i d[illegible] słych (cena tego roweru — [illegible] 14 tys. zł, a pozostałych — [illegible] tys. zł). (P[illegible]

Sprostowanie

W rozmowie „Echa Dnia” [illegible] „PKO zamiast pończochy”, [illegible] mieszczonej w dniu 20 styc[illegible] br. na str. 3, nieopatrznie [illegible] mylona została wypowiedź [illegible] rektora II Oddziału PKO [illegible] Kielcach, w wyniku czego p[illegible] formowaliśmy, że samochod[illegible] bony oszczędnościowe są n[illegible] formą lokowania pieniędzy. [illegible] stety, dziś już nie są aktual[illegible]

Za pomyłkę autor przepr[illegible] zarówno Czytelników jak [illegible] swego rozmówcę.

W nocy i rano

● **Wczoraj w nocy został zatrzymany w Kielcach na ul. Manifestu Lipcowego NN mężczyzna, który w niekompletnym stroju jak na tę porę roku biegał z dużym kuchennym nożem po osiedlu. Został zatrzymany i odwieziony do szpitala na Czerwoną Górę.**

● **Wczoraj dwaj bracia Mirosław B. (l. 24) i Jerzy B. (l. 33) wynajęli „taryfę” z Kielc do Szczecna i tam z pobudek chuligańskich pobili kierowcę tejże „taxi”. W wyniku interweneji funkcjonariuszy z posterunku MO w Pierzchnicy zostali zatrzymani i osadzeni w areszcie. Staną przed sądem w trybie przyspieszonym.**

● **W Wodzisławiu na E-7 wczoraj na nie oświetlone sanki jadące środkiem jezdni najechał ciężarowy „kamaz”. Na miejscu śmierć poniósł powożący sankami Henryk S. (l. 63). Zabity został również koń.**

● **W Ostrowcu na al. 1 Maja Piotr K. (l. 42) kierując „polonezem” potrącił na przejściu dla pieszych Halinę J. (l. 50), która została ranna.**

● **W Kielcach na ul. Buczka Edward N. (l. 39) kierując autobusem MPK potrącił na przejściu dla pieszych Krystynę P. (l. 62). Piesza doznała obrażeń ciała. (C.K.)**

Z kroniki milicyjnej

Po pijanemu...

14 stycznia br. dwaj hydraulicy z Kielc otrzymali polecenie pojechania do Morawicy i naprawienia tam uszkodzonej hydroforni. Ledwie robotę zaczęli, postanowili się nieco „rozgrzać”. W tym celu udali się w pewne miejsce, gdzie o alkohol nietrudno. Biesiadowali do południa, po czym przypomnieli sobie, że dniówka ma się ku końcowi, a robota rozgrzebana. Pamięci starczyło tylko na tyle, bo wracając zapomnieli, w którym lokalu usuwali awarię. Aby być w porządku z własnym sumieniem, wdarli się do pierwszego lepszego domu i mając w pamięci zlecone zadanie, zaczęli demolować piecyk, drzwi, a następnie łazienkę ku przerażeniu właścicieli mieszkania. Aby nie dopuścić do dalszej dewastacji, wezwano milicję.

Sprawa znalazła swój epilog przed sądem, który w trybie przyspieszonym skazał Andrzeja K. i Adama M. na kary po roku pozbawienia wolności w zawieszeniu na 5 lat, po 50 tys. zł grzywny. Obaj pokryją także straty spowodowane w mieszkaniu, którego właściciele do dziś nie są pewni, czy fachmani od rur byli rzeczywiście z Kielc czy też z... miejscowego szpitala.

Damski bokser

W lipcu ub. roku jednym z wielu, którzy skorzystali z amnestii, był mieszkaniec Starachowic — 41-letni Janusz J. Odsiadywał wyrok za znęcanie się nad dziećmi i żoną. Mimo odbycia części kary (darowano mu pół roku) niepoprawny ojciec i mąż znowu stworzył kilka razy piekło w swoim domu. Od sierpnia ub. roku do stycznia br. wszczynał awantury domowe, bijąc najbliższych. 22 stycznia prokurator — po kolejnej burdzi[illegible] aresztował domowego „op[illegible] cę”. Tym razem Janusz J. [illegible] siedzi chyba nieco dłużej.

Kary więzienia dla włamywaczy

Wyrokiem Sądu Wojew[illegible] kiego w Radomiu skazani[illegible] stali na kary więzienia [illegible] włamywacze. 23-letni Sław[illegible] M., któremu w toku pos[illegible] wania udowodniono 5 wła[illegible] do sklepów ze sprzętem [illegible] kradzież towarów na k[illegible] ponad 1,1 mln zł otrzymał [illegible] rok ośmiu lat pozbaw[illegible] wolności, utratę praw pub[illegible] nych na lat pięć oraz gr[illegible] nę w wysokości 1,2 mln [illegible] kolei współdziałający z [illegible] 26-letni Piotr D. skazany [illegible] stał na 5 lat więzienia, [illegible] bawienie praw publicznych [illegible] lat 4 oraz 400 tys. zł grzy[illegible] W stosunku do obu osk[illegible] nych sąd orzekł przep[illegible] mienia w całości. Wyrok [illegible] jest prawomocny.

http://sbc.wbp.kielce.pl

Kielecka szopka w całej krasie.

Szopka z tramwajem i nutką optymizmu

Autorzy, autorzy! — skandowali co niektórzy po premierze szopki kieleckiej w klubie „Merkury", w ub. piątek. Mieli powody do satysfakcji twórcy szopki (przede wszystkim W. Barański i J. Goc), zadowoleni byli także zaproszeni goście, z których większość stanowili bohaterowie przedstawienia — więc gospodarze miasta i województwa, ludzie powszechnie znani; twórcy, działacze, sponsorzy kieleckiego handlu itp.

Tak dobrych tekstów (autorami są obok już wymienionych także: Wł. Grabka, T. Maryniak, Mijas i A. Lenartowski) dawno w szopce nie słyszeliśmy.

Trafne, cięte, czasem złośliwe, ale utrzymane w dobrym tonie teksty, jak na szopkę przystało smagały niczym bicz „możnych" tego miasta i województwa za wszystko, z czego zadowolenia być nie może. „Oberwało się" więc szefom kieleckiego handlu za kiermasze na pokaz i buble w sklepach, ojcom miasta za historyczne remonty, stan kieleckich ulic, ciągnące się latami remonty i inwestycje, a jednocześnie za mrzonki o wielkiej metropolii z rynkiem w Chęcinach i kolejnym amfiteatrem w Nowinach-Trzuskawicy. Suchej nitki nie pozostawiono na środowisku literatów („a frakcje się ścinały, jeden Nosal, co stał z boku, został cały"), z satysfakcją, lecz nie bez odrobiny złośliwości odnotowano fakt awansu kilku działaczy do central („doktor zastąpił doktora"). Powiało ze sceny nadzieją z okazji powrotu z zagranicznych kontraktów niektórych dyrektorów (może uzdrowią kieleckie budownictwo?). Nie zabrakło i panegiryków pod adresem sprawdzonych menedżerów, których ludzie z portfelami wypchanymi „zielonymi" mają Kielce u stóp.

Szopkowi złośliwcy nie oszczędzili nawet „pierwszego garnituru" słownie i dosłownie — a sympatyczna pani Grażyna obtańcowała samego wojewodę i I sekretarza KM. A marzenia o tramwaju w Kielcach przybrały nieco realniejszy kształt z powodu zbiórki na jego konto. Zebrano wprawdzie tylko 5142 złote i 70 groszy, ale przyda się i dyrektorowi Nowakowi z MPK koniak, jak będzie jechał do pracy...

Jedynym chyba szopkowym zgrzytem, mimo końcowej pointy był krwawy numer o tym jak „Pani zabiła pana". Jeśli chodziło o reklamę autorki tego serialu w „SL", to się udało, choć bez tego numeru szopka i tak byłaby dobra!

Jak to w szopce bywa, nie można było nie odnotować najważniejszych wydarzeń w mieście. Przypomniano więc odwiedziny najdostojniejszych, bo to przecież i zaszczyt dla władz, i nadzieja dla mieszkańców. Fałszywym tonem zabrzmiał końcowy wiersz tej śpiewki: „I od niespodziewanych wizyt zachowaj nas panie..."

Tak więc kielecka szopka była udanym widowiskiem, nikt chyba nie poczuł się urażony, choć co niektórzy pospiesznie opuszczali klub po zakończeniu programu. Podkreślić trzeba dobre wykonawstwo. Do „starego" składu (Grażyna Cyuńczyk, Aleksander Chłopek, Andrzej Galiński, Andrzej Krupski) dołączyły dwie panie: Bożena Barchan i Alina Harabin-Wójcik, których występ należy uznać za udany. I jeszcze jedno: dotychczas szopkę zobaczyli tylko zaproszeni, kiedy będą ją mogli obejrzeć inni kielczanie?

Red. W. Barański powiedział, że w każdej chwili, wystarczy się skontaktować z Klubem „Merkury". (J.)

Żeńska część szopki była mocnym punktem programu.
Zdjęcia Al. Piekarski

W radomskiej PSS

Powody do radości

W Radomiu podsumowano wyniki ubiegłorocznej działalności PSS „Społem". Pod jej szyldem działa 260 sklepów, 66 bufetów, 25 stołówek pracowniczych i 16 zakładów produkcyjnych. Na rzecz konsumentów pracuje tu ponad 3800 pracowników i 614 uczniów, a ich obecność zaznacza się w ponad 500 punktach miasta.

Ubiegły rok trzeba zaliczyć do udanych. Obroty i produkcja w detalu ukształtowały się bowiem na poziomie 14 mld zł. Dużą dynamikę w stosunku do roku 1985 osiągnął też hurt i gastronomia, a 16 zakładów produkcyjnych dało towary na rynek wartości ponad 1 mld 300 mln zł. Nastąpił znaczny przyrost płac, choć odbiegają one jeszcze od średniej krajowej. Znaczną część funduszów, bo aż 240 mln zł, przeznaczono na remonty 132 obiektów, a 18 mln zł na inwestycje, zakup maszyn i urządzeń i budowę dróg dojazdowych.

Ale są też zjawiska negatywne. W porównaniu do roku 1985 notuje się wzrost niedoborów. W niektórych sklepach zanotowano poważne manka, w niektórych przypadkach sięgające 1.400 tys. zł. W ub. roku wzrosła też liczba skarg (558), ale nie dotyczyły one braków w zaopatrzeniu sklepów, lecz przeważnie niefachowej i niekulturalnej obsługi.

Z myślą o jej poprawie w br. odbędzie się wiele konkursów, m.in. konkurs pn. „Czysto, estetycznie i zdrowo".

Zadania konkursu rozpoczną się już od 1 kwietnia i trwać będą cały rok. Wezmą w nim udział wszystkie placówki podległe PSS „Społem", a więc sklepy, zakłady produkcyjne i gastronomiczne.

(j.ryb.)

Tak nie wolno!

Tatusiowie, jak widać na naszych zdjęciach, prześcigają się w pomysłach, by umilić zimowy czas swoim pociechom. Nie wystarcza już spacer z sankami, nartami, lub przechadzka na lodowisko. Zapanowała moda na kuligi... samochodowe. W każdą pogodną sobotę i niedzielę m.in. w okolicach Stadionu Leśnego, można spotkać dziesiątki samochodów ciągnących sanki, nieraz na bardzo krótkich linkach. Zaprzestanie takich praktyk nakazuje nie tylko zdrowy rozsądek (którego jak się okazuje brakuje), ale także jeden z punktów art. 49 ustawy o ruchu drogowym, mówiący, że „zabrania się używania pojazdu w sposób zagrażający bezpieczeństwu osób znajdujących się w pojeździe i poza nim". Nie narażajmy więc swoich dzieci na poważne niebezpieczeństwo!

(ALP)

Zdjęcia: Al. Piekarski

Zima sprzyja przeziębieniom

Przychodnie pełne pacjentów

— Zima coraz bardziej daje się nam we znaki. W mieszkaniach panuje niska temperatura, a i w pracy nie jest lepiej. Na skutki nie trzeba długo czekać. Świadczą o tym długie kolejki w przychodniach zdrowia. Ludzie przychodzą tu zakatarzeni, z łamaniem w kościach i wysoką temperaturą. W większości są to typowe objawy grypowe. Na domiar złego w aptekach brakuje wielu lekarstw.

Odwiedziliśmy przychodnię zdrowia Zakładów Metalowych im. Gen. „Waltera" w Radomiu. W poczekalni tłum pacjentów.

Kierowniczka tej placówki dr **Róża Jagielska-Jakubowska** mówi, iż rejestruje się tu dziennie od 100 do 160 osób. Choroba nie oszczędziła także lekarzy i personelu. Absencja wśród lekarzy (zwłaszcza laryngologa), spowodowała, iż pozostali zmuszeni byli przyjąć zwiększoną liczbę pacjentów. Były przypadki, iż jeden lekarz przyjmował 50 osób dziennie. Pewien spadek liczby zachorowań zaczęto notować w styczniu.

Łącznie od 15 grudnia do 6 stycznia zarejestrowano tu 1340 przypadków zachorowań na grypę, a ponieważ choroba ta wymaga kilkudniowego leżenia w łóżku, łatwo obliczyć, jaka to strata dniówek dla zakładu.

Wiadomo, iż kłopot chorego nie kończy się tylko na wizycie u lekarza. Powszechnie znane są trudności z dostaniem wielu lekarstw. Pod tym względem w aptece przychodni zakładowej zaopatrzenie w porównaniu z podobnymi placówkami w mieście nie było najgorsze. Można tu było dostać wiele poszukiwanych antybiotyków. Nie brakowało też syropów czy popularnych środków antygrypowych i witaminy C.

Mimo że grypa powoli wygasa, działania profilaktyczne nigdy nie zaszkodzą. Pani dr Jagielska-Jakubowska zaleca, by w naszym pożywieniu znajdowało się jak najwięcej witamin, które wzmagają działania odpornościowe organizmu. Źródłem witaminy C są: cytryny, jabłka, kiszona kapusta i zielona nać pietruszki. W niewielkich stanach podgorączkowych znakomita jest na noc polopiryna oraz herbata z sokiem malinowym. Należy też pamiętać o stosownym ubieraniu się, nie biegać po mrozie bez szalika i z gołą głową.

W czasie mrozów i ślizgawek na chodnikach pełne ręce roboty mają chirurdzy. Dwa gabinety chirurgiczne **poradni przy ul. Lekarskiej** w ostatnich dniach przyjmują dziennie do 150 osób. Spora część pacjentów zgłasza się do przychodni z urazami odniesionymi na skutek upadków. Są to urazy głowy, stłuczenia, a także złamania. Każdego dnia opatrunki zakłada się około 20 osobom.

Podobna sytuacja jest na chirurgii dziecięcej na drugim piętrze. Do poradni zgłasza się codziennie od 60 do 70 dzieci nie tylko z Radomia, ale także z odległych miejscowości. Spory ruch notuje się także w izbie przyjęć Oddziału Ortopedyczno-Urazowego, gdzie trafiają osoby ze skomplikowanymi złamaniami czy skręceniami.

Załatwia się tu w ciągu doby około 30—40 pacjentów, którzy ulegli wypadkom na śliskich ulicach i jezdniach. Zgłaszają się też osoby z odmrożeniem kończyn, m.in. kolan i stóp.

Jak więc widać, ostra zima naraża nas na wiele niebezpieczeństw dla zdrowia.

(j.ryb.)

Inwalidzi
dla rynku i nie tylko

Różnego rodzaju drewniane opakowania, deski do jarzyn i mięsa, stolnice, rękawice robocze, spódnice, pościel, obuwie damskie, rury i rynny z blachy ocynkowanej — to asortyment produkcyjny starachowickiej Spółdzielni Inwalidów, która zatrudnia blisko 500-osobową załogę.

Spółdzielnię łączą także ścisłe więzy kooperacyjne z Fabryką Samochodów Ciężarowych. Dla jej potrzeb wykonuje się tu 22 detale, jak zawiasy, wsporniki, dźwignie itp.

— Ostatnio także — mówi prezes **Józef Maszewski** — podjęliśmy współpracę z kieleckim „Exbudem". Na zamówienie tej firmy która przyjęła kapitalny remont Muzeum M. Reja w Nagłowicach, wykonywać będziemy nietypowe otwory okienne.

— Naszym statutowym obowiązkiem jest rehabilitacja ludzi niepełnosprawnych, aby mogli pracować, być pożyteczni dla społeczeństwa. Poświęca tym sprawom wiele uwagi zarząd i bardzo operatywna Rada Nadzorcza. Posiadamy dobrą bazę dla tych działań i wykwalifikowany personel. Na terenie zakładu przy ul. Bocznej jest sala do ćwiczeń korekcyjnych, liczne gabinety lekarskie oraz niektóre urządzenia do fizykoterapii. Oprócz pracowników naszej spółdzielni roztaczamy opiekę nad załogami Handlowej Spółdzielni Inwalidów i „Dozoru Mienia". Przyjęliśmy także na ćwiczenia rehabilitacyjne grupę dzieci specjalnej troski skierowanych przez TPD.

(an-no)

Wszyscy świadczymy na NFOZ

http://sbc.wbp.kielce.pl

Racje i kalkulacje

Oszczędność z przymusu, nie z łaski

Narodowy Plan Społeczno-Gospodarczy na lata 1986—1990 jest ambitny. Przewiduje wzrost dochodu narodowego o 16—19 proc., produkcji przemysłowej o 16 proc., a produkcji budowalno-montażowej o 17 proc. A jakie są realia i możliwości realizacji tego planu?

Łączna podaż podstawowych materiałów i surowców ze źródeł własnych i z importu może w tym czasie zwiększyć się w porównaniu z rokiem 1985 o około 9,3 proc., a na cele produkcyjne o 8 proc. W wielu podstawowych grupach, szczególnie ważnych w rozwoju gospodarki narodowej, np. w paliwach, energii elektrycznej, wyrobach hutniczych i stalowych, a także w metalach nieżelaznych skala wzrostu dostaw będzie znacznie mniejsza, bo zaledwie w granicach 6 proc. w energii i paliwach oraz 2,4 proc. w metalach nieżelaznych. Osiągnięcie zamierzonych celów ujętych w NPSG wymagać będzie zdecydowanie oszczędniejszego zużycia surowców, materiałów, paliw i energii w przeliczeniu na każdą jednostkę produktu finalnego, bez żadnego uszczerbku na jakości wyrobów.

Mamy już pierwsze doświadczenia, także w województwie kieleckim, w oszczędzaniu w sferze produkcji z lat 1983 — — 1985, kiedy obowiązywał wojewódzki program oszczędnościowy i antyinflacyjny. Są to jednak doświadczenia i oszczędności niewspółmiernie małe w porównaniu z tym, co trzeba osiągać w bieżącym 5-leciu.

Integralną, a nawet główną, częścią planu społeczno-gospodarczego województwa kieleckiego na lata 1986—1990 jest właśnie program oszczędności materiałów, surowców, paliw i energii oraz poprawy efektywności gospodarowania. Z satysfakcją można przyznać, że w odróżnieniu od podobnych planów z lat poprzednich, jest to dokument konkretny i precyzyjny z wykazem zadań poleconych do wykonania poszczególnym jednostkom gospodarczym. **Oto np. Okręgowe Przedsiębiorstwo Surowców Wtórnych ma zorganizować 14 punktów stałych i 4 ruchome punkty skupu surowców wtórnych. Zbudowane zostaną oddziały skupu i przerobu surowców wtórnych w Starachowicach, Skarżysku i Kielcach. Istniejące punkty skupu będą wyposażone w nowe środki transportowe, kontenery oraz urządzenia załadowcze i wyładowcze. W dużych osiedlach mieszkaniowych ustawione zostaną kontenery i pojemniki na zbiórkę surowców wtórnych, a wśród nich także na nietypowe opakowania szklane i szklaną stłuczkę. WZGS otworzy punkty skupu surowców wtórnych w Mircu i Skarżysku, Okręgowy Związek Spółdzielni Pracy uruchomi 8 punktów skupu i 6 zbiornic surowców wtórnych w Kielcach, Skarżysku, Busku Zdroju, Końskich, Ostrowcu i Miechowie. Okręgowe Przedsiębiorstwo Surowców Wtórnych uruchomi w Ostrowcu zakład przerobu odpadów włókienniczych, OZSP podejmie produkcję granulatu z odpadów tworzyw sztucznych w Kielcach, a w Ostrowcu rozpocznie się drugi etap budowy zakładu przerobu złomu metalowego. Budownictwo zobowiązane zostało do zmniejszenia zużycia stali o ponad 260 ton, rur stalowych o prawie 70 km, cementu o 1700 ton, tarcicy iglastej o ok. 30 m sześc., opału o ponad 3.500 ton, paliw o około 150 ton, a energii elektrycznej o 543 MWh.** Oszczędności te pochodzić będą z usprawnienia technologii produkcji i gospodarki materiałowej, weryfikacji norm zużycia, wprowadzenia kart limitowych na budowy, doskonalenia transportu i składowania. Oszczędności w zużyciu niektórych materiałów mogą być jeszcze większe. Podjęcie np. produkcji nowych marek cementu pozwoliłoby zaoszczędzić ok. 15 proc. materiałów wiążących, spisywanych obecnie „na straty".

Niemałe oszczędności powinno się uzyskać poprzez likwidację zbędnych punktów poboru energii elektrycznej, lepszą konserwację urządzeń i likwidację wyeksploatowanego sprzętu. Zmniejszenie zużycia paliw będzie możliwe np. w następstwie likwidacji starych kotłowni i podłączenia obiektów do sieci centralnego ogrzewania połączonej z kotłowniami nowymi, opalanymi miałem węglowym. W pełniejszym niż dotychczas zakresie wycofywać się będzie z eksploatacji pojazdy i urządzenia o wysokich normach zużycia paliw. Skrupulatnie rozliczać się będzie także kierowców z pobieranych środków pędnych. W samej tylko gospodarce komunalnej i mieszkaniowej w województwie kieleckim możliwe będzie zaoszczędzenie na materiałach i surowcach, paliwach i energii ponad 2,4 mld złotych, m.in. w wyniku obniżki o 121 tys. ton zużycia paliw stałych i o 61 tysięcy KWh energii elektrycznej. Dodatkowym źródłem oszczędności może być współpraca zakładów produkcyjnych z placówkami naukowo-badawczymi i projektowymi w dziedzinie przygotowania zmian struktury produkcji, konstrukcji wyrobów i technologii wytwórczej, zmniejszających materiałochłonność i energochłonność wyrobów z równoczesną poprawą ich walorów użytkowych.

O programie oszczędnościowym w najnowszym wydaniu można dziś wypowiadać pochlebne uwagi i oceny. Oby tylko z realizacją zawartej w nim treści nie było tak jak w przeszłości bywało z niejednym „słusznym" i „ambitnym" planem.

(st)

Na dobranoc

Krzyżówka nr 18

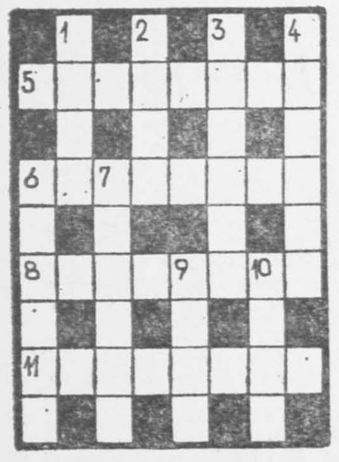

POZIOMO: 5) uroczysty przemarsz wojska, 6) placówka dyplomatyczna, 8) wóz konny, 11) może być morska.

PIONOWO: 1) chroni żołnierską głowę, 2) wyraz twarzy, 3) sfilmowana powieść Bolesława Prusa, 4) reguła, prawidło, 6) rodzaj nawierzchni drogowej, 7) słynny diabeł, 9) pogoda, 10) ułatwia rąbanie dużych kawałków drewna.

Rozwiązanie krzyżówki przesyłać należy pod adresem redakcji „ED", wyłącznie na kartach pocztowych, w terminie siedmiu dni od daty niniejszego numeru. Pomiędzy prawidłowe odpowiedzi rozlosuje się nagrodę książkową. Karty pocztowe bez kuponu będą wyłączone z losowania.

„ECHO DNIA"
Kupon nr 18

Rozwiązanie krzyżówki nr 3.

POZIOMO: kabaret, melodia, karnisz, mozaika, fasolka, Alabama.

PIONOWO: kamyk, bilardzista, rodzicielka, twarz, mafia, agawa.

4-letni William, syn brytyjskiego następcy tronu poszedł po raz pierwszy do przedszkola. Oczywiście odprowadziła go mama...

CAF — Pana

Francuzom też zimno...

Niecodzienny widok pod wieżą Eiffla w Paryżu, spowodowany mrozami i opadami śniegu...

CAF — AP

Przebierańcy (II)

Notoryczny kryminalista Jacek M. skradzione w mieszkaniu milicjanta Tomasza S. przedmioty: milicyjną legitymację służbową, kajdanki i pałkę gumową „zdeponował" u kolesia spod celi Ryszarda D., zamieszkałego w Warszawie. Kiedy odwiedził go, gdy już śledztwo w sprawie włamania zostało umorzone, z przyjemnością powitał na wolności także dwóch innych kolegów wyrokowców: Józefa P. i Andrzeja C.

Im też zreferował swój plan dalszej przestępczej działalności, tym różniącej się od dotychczas praktykowanej, że absolutnie — jak się Jackowi M. wydawało — bezpiecznej. Potrzebny był tylko samochód, najlepiej „fiat 125p", czyli standardowe auto będące wyposażeniem służb MO. O to zadbał Ryszard D., który mógł — za pieniądze rzecz jasna — pożyczyć taki samochód od swego szwagra.

Plan Jacka M. był prosty. Oto doborowa kompania miała na własną rękę walczyć z bimbrownikami i osobami nielegalnie trudniącymi się dystrybucją alkoholu. Pomysłodawca ujął istotę nowej działalności przestępczej bardziej dosadnymi słowy: „Będziem kasować meciarzy"!

Lotny patrol

Gdzie się można napić gorzały poza monopolową siecią dystrybucyjną, kryminaliści wiedzą aż za dobrze. Jacek M. wytypował do kasowania znaną sobie miejscowość podwarszawską, ale nie tę w której mieszkał, lecz usytuowaną jakby po drugiej stronie stolicy.

Tam też pewnego październikowego poranka czwórka kompanów udała się „służbowym"

do chałupy. Jacek M. mignął zaskoczonemu gospodarzowi legitymacją milicyjną przed nosem i nim Jan A. zorientował się o co chodzi, już miał ręce za plecami, skute bransoletkami. Wtedy zaczęła się „rewizja", co oznacza, że przebierańcy pootwierali szafy, szukając pieniędzy i alkoholu. Zgodnie z oczekiwaniami natrafili na jedno i drugie. Także zgodnie z oczekiwaniami meliniarz Jan A. rozpoczął z napastnikami pertraktacje. Zaproponował łapówkę w wysokości 30 tys. złotych, bo też tylko tyle gotówki miał przy sobie.

Przebierańcom to oczywiście nie wystarczyło. Zapowiedzieli więc, że powrócą za tydzień

70 tysięcy, bo od tej po... się im opłacać po ...e" miesięcznie, albowiem ...łych obliczeń wyszło im, ...tego dochodu ma każde...esiąca 200 tysięcy, więc po ...i sprawiedliwości po... się tym zyskiem z mili...ellé, a w zamian będzie ...chroną".

A. uwierzył przebierań... ...ść też innego mógł u... Przebolał stratę gotów... ...ilkunastu butelek wódki, „milicjanci" zabrali ze ...przeczenie. Na oznaczony ...nial już zresztą przygo... „ratę". I wtedy niespo...nie przyszli mu z pomocą ...ziwi milicjanci... ...się bowiem tak, że ro... pierwszym powodz...

kolejnej wsi pod pewny — jak im się zdawało — adres. A tymczasem natrafili na uczciwych ludzi, którym jednakże w trakcie „rewizji" ukradli ponad 100 tys. złotych. Mający czyste sumienie poszkodowany zgłosił się na posterunek MO. Od słowa do słowa, wyszło na to, że w okolicy działa wyjątkowo bezczelna banda oszustów. Prawdziwi milicjanci zasięgnęli języka u znanych sobie meliniarzy. Dowiedzieli się, że Jan A. uskarżał się znajomym na pazerność milicji.

Meliniarz wziął udział w misternie przygotowanej zasadzce. Oznaczonego wcześniej dnia, o umówionej godzinie przebierańcy pojawili się w chałupie Jana A. i zainkasowali 70 tysięcy złotych. Po kilkunastu sekundach zostali skuci takimi samymi kajdankami, jakimi straszyli wytypowane przez siebie ofiary. Przy drugiej próbie obłupienia zostali zatrzymani na gorącym uczynku. Znowu spotkają się pod celą.

(Koniec)

JACEK ARTOWSKI (PAP)

Amerykańskie „ślady" w wojnie iracko-irańskiej

Nie ten, kto pierwszy wystrzelił...

Nasilanie się, trwającej już ...my rok, krwawej wojny iracko-irańskiej oraz rozpoczęt...zyt islamski w Kuwejcie, który ma podjąć kolejne pró...ygaszenia tego konfliktu, znowu skupiają uwagę opinii ...ia na zapalnym rejonie, jakim jest Zatoka Perska.

W lawinie komentarzy, artykułów i relacji na temat sytuacji na froncie iracko-irańskim, pojawiły się rozważania na temat niejasnych i awanturniczych przyczyn rozpoczęcia tej bratobójczej wojny. Już od dawna wielu specjalistów wojskowych i polityków uważało, iż machiny tej wojny nie uruchamiały jedynie problemy regionalne, odwieczne spory graniczne i konflikty religijne, czy też siły ścierających się nacjonalizmów.

Na iracko-irańskiej arenie walki, która trwa już dłużej ...II wojna światowa, odznaj...ne są obecnie nowe ame...kańskie „ślady". Wskazują o...na prawdopodobny udział ...A w świadomym rozpętaniu ...konfliktu — bo co do jego ...sycania przez Amerykanów ...tpliwości raczej nie ma. ...adczą o tym przede wszystk... amerykańskie dostawy broni do Iranu, a także stała o...ność okrętów wojennych US ...y w rejonie Zatoki Perskiej ...permanentnie trwające tam ...ćwiczenia tzw. sił szybkiego ...owania.

...kazujące się w Paryżu w ...ku arabskim saudyjskie pismo „al Uatan al Arabi" ...blikowało niedawno wypo...dzi znanego saudyjskiego ...dlarza bronią Adnana Chaszoggiego, który miał stwierdzić, ...w roku 1980 USA oświadczyły Irakowi, że jeśli zaatakuje ...rząd w Teheranie upad... „Amerykanie dążyli do ...orzenia wówczas wrażenia, ...wojna skończyłaby się w ...u dwóch miesięcy" — po...dział Chaszoggi. Jego zda...n motywem działania Ame...anów była chęć „zemszczenia się za sprawę zakładników" ...etrzymywanych wówczas w ...ambasadzie amerykańskiej w ...eranie. Chaszoggi twierdzi, ...o CIA namówiła Irak do ...oczęcia wojny z Iranem. ...szoggi chyba wie co mówi. ...przecież zaufanym członkiem administracji Reagana. To za jego administracji, ...o nie ukrywa w wypo...izi dla wspomnianego ...a, Waszyngton nawiązał poufne kontakty z Teheranem w sprawie tajnych dostaw broni dla Iranu. Chaszoggi powołując się na rozmowy, ...przeprowadził z premierem Peresem, wskazał też na ...ośednią rolę Izraela w ...wach amerykańskiej broni dla Iranu.

...stawy amerykańskiej broni dla Iranu i udział Izraela w ...operacji były — jak wia...o — grą polityczną USA i ...ela. Połączone sojuszem mi...nym oba kraje traktują ...i Iran jako wrogów. Im ...oni walczą ze sobą, wy...wiają się i wyniszczają, ...lepiej.

...USA, które przegrały ...interesy w Iranie z ...lą obalenia przez rewolu...islamską proamerykańskie...zacha, napięcie w rejonie ...Perskiej ma dodatkowe ...enie. Ma dokumentować potrzebę utrzymywania sił zbrojnych w tym newralgicznym rejonie świata. Dążenie do bezpośredniego panowania w Zatoce Perskiej było bowiem i jest „oczkiem w głowie" Amerykanów. Ten rejon w amerykańskich planach ma być przekształcony w strefę polityczno-militarnej dominacji USA.

Na krętych drogach wojny iracko-irańskiej, wojny wciąż bez końca, nie da się — jak widać — ukryć amerykańskich „śladów". Zaczynają się one prawdopodobnie u samych podstaw tego konfliktu. A jak mówi stara maksyma: nie ten jest agresorem, kto pierwszy wystrzelił, ale ten, kto do agresji podjudzał.

RYSZARD NAJDERSKI

(KAR)

Czy wiecie, że...

Wśród niespokojnych państw Ameryki Środkowej Kostarykę można uważać za oazę spokoju. Kraj ten od 1948 roku bez wojska, pragnie być neutralny i bezpieczny. Porządku pilnuje gwardia cywilna, składająca się z 10 tys. policjantów, zmieniających się co 4 lata. Motywem przewodnim polityki jest hasło „Nasza siła, to brak siły". Na 50 tys. km kw. zamieszkuje ok. 2 mln mieszkańców, w tym 80 proc. Kreolów, 14 proc. Metysów i niewielu Murzynów i Indian. Wszyscy twierdzą, że kochają demokrację i piłkę nożną. Turyści odwiedzają przeważnie wybrzeże Oceanu Spokojnego, o dobrze rozwiniętej linii brzegowej i licznych zatokach, podczas gdy wybrzeże karaibskie jest silnie zabagnione i lagunowe. Wielką atrakcją jest pasmo Kordylierów z czynnymi wulkanami. Kostaryka eksportuje kawę, jedną z najlepszych na świecie.

(ws)

Dieta maratończyków...

Zwycięzcy niedawnego biegu maratońskiego rozegranego w Bostonie — Australijczyk Rob de Castella i Włoch Gianni Poli — zapytani po biegu, co jedzą przed startem, odpowiedzieli zgodnie, że „niewiele — trochę sera i spaghetti". Jedna z pierwszych na mecie wśród pań biegaczka z Australii Lisa Martin: „Przed startem zjadłam obfite śniadanie w postaci... ośmiu omletów". Pozazdrościć apetytu...

Elisabeth Taylor w niecodziennej roli na wózku inwalidzkim na lotnisku w Londynie. Słynna aktorka skręciła nogę w kostce podczas jazdy na łyżwach...

CAF — AP

przedstawiamy na życzenie

ROMAN WILHELMI urodził się 6 czerwca 1936 roku w Poznaniu. Po ukończeniu warszawskiej PWST zaczął pracować w stołecznym Teatrze „Ateneum", w którym stworzył wiele wybitnych kreacji. Głośna była jego główna rola w inscenizacji „Lotu nad kukułczym gniazdem" w warszawskim Teatrze Powszechnym. Znakomite role miał też w licznych spektaklach Teatru Telewizji i Teatru Sensacji — „Lęki poranne", „Dzika kaczka", „Osaczony", „Czarownice z Salem" (nagroda na festiwalu w Olsztynie) i inne.

W filmie zadebiutował w roku 1960 maleńkim epizodem w **„Krzyżakach"**. Potem były równie niewielkie rólki w kilku obrazach i dopiero w roku 1963 zagrał jedną z głównych ról w filmie **„Wiano"** u boku Zofii Kucówny. W połowie lat sześćdziesiątych sporą popularność przyniosła mu rola por. Olgierda Jarosza w serialu telewizyjnym **„Czterej pancerni i pies"**. Odtąd ten znakomity aktor charakterystyczny coraz częściej zaczął pojawiać się w filmach, choć przeważnie w rolach drugoplanowych (**„Paragon gola!"**, **„Nagrody i odznaczenia"**). W roku 1974 bardzo przekonująco zagrał bandytę Pochronia w ekranizacji **„Dziejów grzechu"** Stefana Żeromskiego, a w roku następnym stworzył wielką kreację w roli kelnera w filmie **„Zaklęte rewiry"**, za którą otrzymał nagrodę na festiwalu w Gdańsku. Od tego czasu należy już do czołowych aktorów polskiego filmu, również telewizyjnego. Z obrazów kinowych warto przypomnieć jego duże i główne role w takich filmach jak **„Sprawa Gorgonowej"**, **„Sam na sam"**, **„Bez znieczulenia"** (1978 — na zdjęciu), **„Aria dla atlety"** (1979), **„Ćma"** (1980 — nagroda na festiwalu w Moskwie). **„Mniejsze niebo"** (1980), **„Zapach psiej sierści"** (1981), **„Okolice spokojnego morza"** (1981), **„Wojna światów"** (1981), **„Widziadło"** (1983). Wielką popularność przyniosły mu świetne role w serialach i filmach telewizyjnych, z których przypomnijmy takie jak — **„Zaklęty dwór"** (1976), **„Parada oszustów"** (1976), **„Lalka"** (1977), **„Zielona miłość"** (1978), **„Kariera Nikodema Dyzmy"** (1979). Wilhelmi należy obecnie do naszych najlepszych i najwszechstronniejszych aktorów. Specjalizuje się wprawdzie w rolach tzw. mocnych ludzi, ale równie dobrze czuje się w dramatach, jak i w komediach. Przekonaliśmy się o tym oglądając go w roli „gospodarza domu" w serialu telewizyjnym „Alternatywy 4".

Sylwetkę tego aktora przedstawiamy na zamówienie Agnieszki Rembosz ze Starachowic. Przypominamy, że listy ...j rubryki należy na ...opatrzyć dopiskiem „Na życzenie".

Nie umiał pisać na maszynie i robił błędy ortograficzne. Czy „nieobecna" pisze się razem czy osobno? Zaczął wystukiwać słowa, których pisowni był pewien i wreszcie skończył. Przeczytał tekst jeszcze raz.

„Proszę pani.

Muszę wyjechać z Paryża. Nie wiem na jak długo. Niech pani przechowa moje listy. Zawiadomię panią o moim powrocie. Dziękuję.

Fréderique Busschaert"

Musiał sprawdzić na tabliczce na drzwiach pisownię jej nazwiska. Złożył kartkę, wsunął ją do koperty, zalepił i włożył do kieszeni. Wrócił do salonu i rzucił okiem na ciała. Jugo i dziewczyna na pewno nie żyli.

Włożył teczki do dużej plastykowej torby, którą znalazł w kuchni, odszukał klucze do mieszkania i pogasił światła. Zabrał torbę i wyszedł z mieszkania. Zamknął starannie drzwi na klucz i nie wsiadając do windy zszedł po schodach na parter.

Zatrzymał się na chwilę przed lożą konsjerżki. Wyjął z kieszeni kopertę i wsunął ją pod drzwi.

Wyszedł na ulicę i szybko pomaszerował w kierunku miejsca, gdzie Jugosłowianin zostawił swój samochód. Nie zapomniał przedtem wziąć od niego kluczyków. Otworzył bagażnik i włożył do środka plastykową torbę. Zamknął starannie bagażnik. Potem przejrzał wnętrze wozu, szukając brzytwy, którą tam rzucił i odciętego ucha Jugosłowianina.

Znalazł je i wrzucił do studzienki kanalizacyjnej wraz z kluczami do mieszkania.

Przejechał aleję Focha, plac de l'Etoile i aleję de Friedland. Na ulicy Docteur Lancereau wjechał do podziemnego garażu.

Zaparkował samochód w tym samym miejscu, z którego ruszył dwie godziny wcześniej ze Stakovicem. Jeszcze raz obejrzał wóz. Siedzenie było poplamione krwią, ale na to nie było rady.

Zostawił samochód w tym miejscu. Nie potrzebował też już cienkich rękawiczek koloru ludzkiej skóry, które naciągnął na ręce wychodząc z nocnego lokalu. Zdjął je, zwinął i wsunął do kieszeni.

Pojechał na plac Pigalle własnym samochodem. Wszedł do jakiejś nocnej knajpy, zszedł na dół i zamknął się w kabinie telefonicznej. Wykręcił numer i po chwili usłyszał w słuchawce dźwięczny, choć zaspany głos.

— Słucham?

— Pan Maurice?

— Tak.

— Znalazłem pana walizkę.

— Tak?

— Nie jest w dobrym stanie.

— Ach, tak.

— Ale zawartość jest nienaruszona.

— Rozumiem. Gdzie pan jest?

— To nieważne.

— Jak mogę odzyskać zawartość walizki?

— Jest w bagażniku pewnego samochodu.

— W bagażniku... ale ja... chciałbym zobaczyć się z panem i...

— Nie trzeba. Zrobiłem, co miałem zrobić. Pan mi zapłacił całą sumę. W barze, gdzie się spotkaliśmy, znajdzie pan kopertę, w której będą odpowiednie wskazówki i kluczyki do bagażnika.

Odłożył słuchawkę i szybko wyszedł z restauracji.

Chciał się z nim zobaczyć! Akurat! Ten typ dobrze płacił, ale był niebezpieczny. Mimo że był deputowanym, maczał ręce w brzydkich sprawach. Ani myśli dać się sprzątnąć temu zboczeńcowi teraz, gdy już wykonał kontrakt. Tamten mógł pomyśleć, że to on wiedział może kiedyś wybuchnąć jak bomba z opóźnionym zapłonem i że lepiej wycofać go z obiegu.

Jeszcze nie nadszedł czas, żeby karmić robaki, Józefie Di Puglia! Trzeba teraz szybko pójść zdeponować koperte z kluczykami do bagażnika i paru słowami objaśnienia u Marinette, w małym barze przy ulicy Fontaine, a potem gdzieś zniknąć.

No tak, zarobił pięć milionów starych franków na zabójstwie Mme Thérése i Jugosłowianina, ale właściwie zrobił wielkie głupstwo. Gdyby był mądrzejszy, żyłby sobie spokojnie za pieniądze, które mu dał Iks po napadzie na Muzeum Oranżerii i czekał cierpliwie na jego wielki skok na trzy miliardy, zamiast szukać drobnych zarobków na boku.

Trzy miliardy! Cholera!

Żeby tylko ten Iks zaczął szybko działać! To by go urządziło. Mógłby wtedy zwiać tam, gdzie byłby daleko od zbirów, których może ten Maurice naśle na niego!

Z tym co zarobi na tym skoku będzie mógł leżeć do góry brzuchem aż do śmierci.

Ale niech już ten Iks nie zwleka!

ROZDZIAŁ V

25 MAJA

— Ten zgniły świat mnie nie rozumie! Jest zdegenerowany, w stanie rozkładu. Pieniądze psują wszystko, sztukę, sumienie, moralność, poczucie godności, zmysł piękna, estetyki, wszystko, co jest realne a nie pozorowane...

(18)

http://sbc.wbp.kielce.pl

■ Warto wiedzieć, zobaczyć, posłuchać ■

Wtorek
27 stycznia 1987 r.

Dziś składamy życzenia
JANOM
i PRZEMYSŁAWOM
jutro
RADOMIROM
i WALERYM

Kielce

TEATR

Im. Stefana Żeromskiego — „Pastorałka" — g. 18.

KINA

„Romantica" — „Sygnał ostrzegawczy" — USA, l. 15, g. 15.30. „Dawno temu w Ameryce" — I, II, cz. USA, l. 18, g. 17.45.
„Moskwa" — „Sceny dziecięce z życia prowincji" — pol. l. 18, g. 15.15. „Nad Niemnem" — I, II cz. pol. l. 12, g. 17.30.
„Studyjne" — „Romans Teresy Hennert" — pol. l. 18, g. 15, 17, 19.
„Skałka" — „Pechowiec" — fr. l. 12, g. 15, 17, 19.
„Robotnik" — nieczynne
„Amonit" — „Zaginiony" — USA, l 15, g. 16.
„Sabat" — „Paris, Texas" — RFN, l. 18, g. 15.15, 17.30.

GALERIE

GALERIA BWA „PIWNICE" — ul. Leśna 7 — nieczynna.
GALERIA FOTOGRAFIKI ul. Rewolucji Październikowej 8a — „Fotografie Mariusza Baranauskasa".

MUZEA

MUZEUM NARODOWE — nieczynne
NARODOWE „PAŁAC" — plac Zamkowy — „Wnętrza pałacowe XVII i XVIII w.", „Galeria Malarstwa Polskiego" — czynne w godz. 9—16.
MUZEUM LAT SZKOLNYCH S. ŻEROMSKIEGO — nieczynne.
MUZEUM WSI KIELECKIEJ — Park Etnograficzny w Tokarni — nieczynne.
MUZEUM H. SIENKIEWICZA — nieczynne.

APTEKI — stały dyżur nocny pełnią nr 29-008, ul Sienkiewicza 15; nr 29-001 ul **Buczka 37/39**.

PORADNIE DYŻURUJĄCE: dla dzieci i dorosłych ul. Pocieszka 11 (Przychodnia Rejonowa) w godz. 17—21 Stomatologiczna — Przychodnia Rejonowa nr 15 — ul. Karczówkowska 35, w godzinach 7—21.

INFORMACJA O LEKACH — czynna w godz. 7.30—15.30 z wyjątkiem dni świątecznych i dni wolnych od pracy — tel. 523-32.

TELEFONY:

Pogotowie Ratunkowe 999. Pogotowie MO 997 Straż Pożarna 998. Pomoc Drogowa 981 Pogotowie Energetyczne Kielce — Miasto 991 Kielce — Teren 956. Pogotowie Wodociągowe 994 Pogotowie Gazowe 31-20-20 i 992 Pogotowie wod.-kan c.o. elektryczne RPGM czynne w godz. 7—23 tel. 31-68-57. Pocztowa Informacja o Usługach 911 Informacja PKP 930 Informacja PKS 602-79 Hotel „Centralny" 625-11 Ośrodek Informacji Usług WUSP 457-41.
CENTRUM INFORMACJI TURYSTYCZNEJ „IT" — tel. 486-66 czynne do 16 w soboty do 14.

POSTOJE TAKSÓWEK: — osobowe: Dworzec PKP — tel 534 34 ul. Słowackiego — tel. 31-29-19, ul. Jesionowa — tel. 31-79-19, bagażowe: ul. Armii Czerwonej tel. 31-00-19, postój samochodów ciężarowych ul. Domaszowska tel. 31-08-19

Radom

TEATR

Im. Jana Kochanowskiego — „Okno" — g. 16. „Wesele" — g. 18.30.

KINA

„Bałtyk" — „Sygnał ostrzegawczy" — USA, l. 15, g. 15.15. „Dawno temu w Ameryce" — I, II cz. USA, l. 18, g. 17.30.

„Przyjaźń" — „Nad Niemnem" — I, II cz. pol. l. 12, g. 16.30. „Spokojnie, to tylko awaria" — USA l. 15, g. 19.30.
„Pokolenie" — „Stanisław i Anna" — pol. l. 15, g. 15.30. „Niebiańskie dni" — USA, l. 15, g. 17.30, 19.30.
„Odeon" — nieczynne.

APTEKI DYŻURNE: nr 67-010 ul. Zwycięstwa 7, nr 67-015 pl. Konstytucji 5.
INFORMACJA służby zdrowia — czynna 6—20, tel. 261-21. Informacja o usługach — 365-35.
TELEFONY: Straż Pożarna 998, Pogotowie Ratunkowe 999. Pogotowie Energetyczne — Radom 981 Komenda MO 251-36. Pogotowie Milicyjne 997 Pomoc drogowa 961.
POSTOJE TAKSÓWEK: ulica Żwirki i Wigury 413-10

Skarżysko

KINA

„Wolność" — „Bołek i Lolek na Dzikim Zachodzie" — pol. bo., g. 15. „Duch" — USA, l. 15. g. 17, 19.
„Metalowiec" — „Menedżer" — pol. l. 18, g. 17. „Ga — ga. Chwała bohaterom" — pol. l. 18, g. 19.

APTEKA DYŻURNA: nr 29-046 ul. Apteczna 7 tel 315-27
POSTOJE TAKSÓWEK: Dworzec PKP — tel. 137-05

Starachowice

KINA

„Robotnik" — „Cień paproci" — CSRS, l. 15, g. 15. „Sprawa Kramerów" — USA, l. 15, g. 17, 19.
„Star" — „Boskie ciała" — USA, l. 12, g. 16, 18.

APTEKA DYŻURNA: nr 29-07 ul Staszica 1. tel 64-79
POSTOJE TAKSÓWEK: telefony 53-10 i 53-80

Ostrowiec

KINA

„Hutnik" — „Tajemnica starego strychu" — CSRS-jug., bo., g. 15.30. „Osobisty pamiętnik grzesznika, przez niego samego spisany" — pol. l. 15, g. 17.30, 19.30.
„Przodownik" — nieczynne
„Zorza" — nieczynne

APTEKA DYŻURNA: nr 20-071 ul. Starokunowska 1/7.

POSTOJE TAKSÓWEK: ol ności — 537-92. ul. Sienkiewicza — 515-73

Końskie

KINA

„Pegaz" — „Carmen" — fr.-wł. l. 12, g. 15.30, 18.30.
„Antyczne" — „Superman III" — USA, l. 12, g. 16, 18.

Jędrzejów

KINA

„Gdynia" — „Amadeusz" — USA, l. 18, g. 16, 19.

Uwaga! Za ewentualne zmiany w programie kin redakcja nie odpowiada.

RADIO

PROGRAM LOKALNY

17.05 Dziennik 17.15 Minirecital Andrzeja Rybińskiego 17.30 „Bliski finał sprawy" — aud. M. Bednarskiej 17.40 „Magazyn nowości płytowych" w oprac. M. Janiszewskiej i J. Wosia 18.25 Skrót dziennika

TELEWIZJA

Dziś

PROGRAM I

15.50 „Kim być?" — program dla maturzystów
16.20 Program dnia i DT — wiadomości
16.25 Dla młodych widzów: „Akademia muzyczna"
16.50 Dla dzieci: „Wyprawy prof. Ciekawskiego"
17.15 „Teleexpress"
17.30 „Z bliska" — progr. publicystyczny
18.00 Telewizyjny informator wydawniczy
18.20 „Eksport, tak ale...": Możliwości eksportowe o-wiec
19.00 Dobranoc: „Wodnik Szuwarek i jego staw"
19.10 „Diagnoza"
19.30 Dziennik TV
20.00 Konferencja prasowa rzecznika rządu
20.15 „Ptaki ciernistych krzewów" (2) — serial fab. prod. USA
21.05 DT — komentarze
21.25 Studio Sport: Kronika Mistrzostw Swiata w Narciarstwie Alpejskim
21.45 Ociosywanie mgły — spotkanie z Kazimierzem Koźniewskim
21.55 Wieczor z „Pegazem"
22.55 DT — wiadomości
23.00 Język angielski (45)

PROGRAM II

16.55 Program dnia
17.00 Język angielski (45)
17.30 „Pół godziny dla rodziny": „Bliżej siebie"
18.00 Program lokalny
18.30 „Bogowie Orientu — panteon hinduski" — belg. film dok.
19.20 Piosenkarz tygodnia
19.30 Dziennik TV
20.00 „Ambicje i aspiracje': „W jednym stali domu" — rep.
20.20 „Z dymkiem cygara"
20.35 Filharmonia „Dwójki": Ludwig van Beethoven — IV symfonia B-dur, op. 60
21.10 „Myślenie ma kolosalną przeszłość": Herman Lieberman
21.30 Nowe kino Ameryki Południowej: „Zdać sobie sprawę" — argent. film
23.10 Wieczorne wiadomości

Jutro

PROGRAM I

8.10 Historia kl. VIII: Polski wrzesień
9.00 Historia kl. I lic.: Słowianie bałkańscy
9.30 „Domator"
9.35 „Domowe przedszkole"
10.00 DT. — wiadomości
10.10 Film dla II zmiany: Z cyklu „1944" — „Marta" — film TP

Uwaga! Za ewentualne zmiany w programie TV redakcja nie odpowiada.

Telefon interwencyjny

DOKOŃCZENIE ZE STR. 1

przekazaliśmy otrzymaną interwencję, zna sprawę. W starym, przedwojennym budynku woda była, dopóki nie zaczęły pracować hydrofory zainstalowane w sąsiednich blokach. Ogólny niedobór wody w naszym mieście to kolejna przyczyna zmartwienia naszych czytelników.

Od redakcji: Ta informacja zmartwiła nie tylko nas. Co w tej sytuacji mają uczynić mieszkańcy budynku, który znajduje się w centrum naszego miasta, skoro nie daje się im nawet nadziei, że kiedyś będzie lepiej? **(Iga)**

Proponujemy...

● **Klub „Wspak" w Kielcach, ul. Śląska** zaprasza 28 bm. o godz. 18.30 na koncert jazzowy w wykonaniu tria Wł. Kiniorskiego (nagroda indywidualna na festiwalu „Jazz nad Odrą"). O godz. 20 Dyskusyjny Klub Społeczno-Kulturalny zaprasza na prezentację filmów.

● **Klub „Pod Kreską" w Kielcach** zaprasza 27 bm. o godz. 19.30 na występ tria Wł. Kiniorskiego, zaś 28 bm. o godz. 18 na spotkanie ze starohinduską wiedzą wedyjską. W programie m.in. degustacja potraw hinduskich.

● **Muzeum Narodowe oraz Towarzystwa Przyjaciół Górnictwa, Hutnictwa i Przemysłu Staropolskiego w Kielcach** zapraszają 27 bm. o godz. 12 do gmachu muzeum przy pl. Partyzantów 3/5 na otwarcie wystawy „Dzieło Stanisława Staszica".

● **Dyrekcja Filharmonii im. O. Kolberga w Kielcach** informuje, że koncert Haliny Czerny-Stefańskiej odbędzie się 29 bm. o godz. 19, a nie 30 bm., jak wcześniej podano. Przedsprzedaż biletów przesunięta zostanie ze środy na wtorek.

● **Ośrodek Usług Pedagogicznych i Socjalnych ZNP w Kielcach, ul. 1 Maja 12,** tel. 412-11 w. 352, pok. 516, przyjmuje zapisy na kursy wychowawców kolonii i obozów.

● **W Zakładowym Domu Kultury FSC w Starachowicach** 28 bm. od godz. 10 odbywać się będą eliminacje rejonowe XIV Ogólnopolskiego Dziecięcego Konkursu Piosenki i Tańca „Barwy Przyjaźni" z udziałem zespołów i solistów szkół podstawowych. Wstęp wolny

Komunikat

Radcy prawni Wydziału Prawnego Urzędu Wojewódzkiego w Kielcach udzielać będą porad prawnych obywatelom — w siedzibie UG w Łagowie — 28 bm., w godz. 10—15.

ZAKŁADY
CEMENTOWO-WAPIENNICZE
w Nowinach
koło Kielc

zatrudnią

▶ ŚLUSARZY, SPAWACZY
▶ ELEKTROMONTERÓW
▶ TOKARZY
▶ MECHANIKÓW SAMOCHODOWYCH
▶ PALACZY C.O.
▶ MONTERÓW WOD.-KAN.
▶ MASZYNISTÓW LOKOMOTYWY SPALINOWEJ
▶ MANEWROWYCH, NASTAWNICZYCH, DYŻURNYCH RUCHU
▶ MURARZY
▶ OPERATORÓW SPRZĘTU CIĘŻKIEGO
▶ WARTOWNIKÓW
▶ AUTOMATYKÓW
▶ CERAMIKÓW
▶ WIERTACZY STRZAŁOWYCH
▶ ROBOTNIKÓW NIEWYKWALIFIKOWANYCH

Zakłady zapewniają zakwaterowanie w hotelu pracowniczym dla samotnych oraz dojazdy autobusami zakładowymi.

Pracownikom przysługują uprawnienia z tytułu Karty Budowlanych.

Po nienagannym okresie zatrudnienia zapewnia się pracownikom mieszkanie zakładowe.

Stawki wynagrodzeń wg nowego systemu wynagrodzeń.

Szczegółowych informacji udziela dział kadr i szkolenia, tel. 642-41, wewn. 14-50 lub 14-52.

Dojazd z Kielc autobusami WPKM linia nr 19.

21-k

OGŁOSZENIA DROBNE

LECH Krzysztof zgubił bilet miesięczny PKS na trasę Ostrowiec — Ożarów. 70005-os

KAMIŃSKA Grażyna zgubiła legitymację studencką WSP Kielce. 3073-g

GRUNT Elżbieta zgubiła legitymację służbową 281 Zbiorczej Szkoły Gminnej Zakrzew. 2062-r

SKOWRON Sylwester zgubił prawo jazdy kat. AB wydane przez WK Kielce, legitymacje zniżkową PKP, PKS wydane przez ZUS Kielce. 3068-g

SKOCZYLAS Ewa zgubiła legitymację służbową nr 1131 wydaną przez OZLP Radom. 3071-g

WACHOWICZ Emil zgubił legitymację PKP, prawo jazdy kat BT wydane przez UG Słupia. 3072-g

KACZKOWSKA Katarzyna (zam. Skaryszew) zgubiła wkładkę do biletu miesięcznego relacji Radom — Skaryszew, wydaną przez PKS Radom. 2061-r

KWIETNIEWSKI Marcin zgubił legitymację szkolną Technikum Geologicznego Kielce, legitymację kolejową, bilet kolejowy bezpłatny relacji Skarżysko — Kielce. 3070-g

CIOZDA Monika zgubiła legitymację szkolną LO Kielce. 3069-g

PODSIADŁO Stefan zgubił talon paliwowy samochodu marki „syrena" nr rejestracyjny KIF 3321. 3063-g

UNIEWAŻNIAM zgubioną legitymację kombatancką na nazwisko Edmund Słodkiewicz. 3064-g

MARKIEWICZ Wiesław zgubił legitymacje szkolną i kolejową, wydane przez TKMK w Skarżysku. 3066-g

POKRZYWINSKI Zbigniew zgubił legitymację szkolną wydaną przez TKMK w Skarżysku. 3065-g

http://sbc.wbp.kielce.pl

Co w planie Kielc?

DOKOŃCZENIE ZE STR. 1

daktycznego przy SP nr 27 na Uroczysku. Szkoły podstawowe nr: 27, 31, 32 otrzymają również sale gimnastyczne.

Poprawi się opieka nad dziećmi w wieku przedszkolnym. Projekt planu zakłada bowiem oddanie 4-oddziałowych przedszkoli na Barwinku (100 miejsc) i na Uroczysku II (120 miejsc), 8-oddziałowego na 240 miejsc w osiedlu Świętokrzyskim oraz dwóch jednooddziałowych przedszkoli po 30 miejsc na Nowym Świecie i Na Stoku.

— Gdyby jeszcze te zamierzenia udało się zrealizować... A jak wygląda sytuacja gospodarki komunalnej? Mieszkańcy Kielc coraz częściej narzekają na braki wody...

— Na inwestycje „wodne" proponujemy przeznaczyć (wykorzystując wszystkie źródła finansowe) ok. 340 mln zł. Rozbudowywane będą więc w dalszym ciągu ujęcia w Białogonie, dzięki czemu w br. przybędzie ok. 1000 m sześc wody na dobę. Niestety, to naprawdę tylko kropla w porównaniu z potrzebami. Zakończona zostanie budowa stacji wodociągowej dla Ostrogórki. Kontynuowane będą prace przy magistralach wodnych dla osiedla Dąbrowa a także dzielnicy Zachód, na której uzbrojenie przeznacza się obecnie największe nakłady.

Potrzeby finansowe gospodarki komunalnej i mieszkaniowej są ogromne. Dodajmy do tego, jeszcze konieczność budowy i remontów dróg i ulic. Trwa budowa ul. Sikorskiego (od oś. Na Stoku do Rew. Październikowej) powstaje trasa środkowa dla dzielnicy Kielce — Zachód. A trzeba myśleć również o naprawach i konserwacjach. Proponujemy Miejskiej Radzie Narodowej przeznaczenie na ten cel 137,5 mln zł, z czego 100 mln na zakończenie remontu węzła drogowego Krakowska — Bieruta. Pozostałe zaś 37,5 mln na drobne prace, a wśród nich na ułożenie asfaltu na rozpoczętym już odcinku ul. Jeleniowskiej (nie będzie na razie chodników i oświetlenia), na zakup materiałów potrzebnych do remontu pierwszego od strony miasta wiaduktu na ul. 1 Maja, na wymianę mostu na Silnicy w ul. Kamiennej oraz na przygotowanie dokumentacji ulic, które mają być wykonywane w następnych latach.

Gdyby jednak wziąć pod uwagę wszystkie najpilniejsze potrzeby okazałoby się, że zabraknie jeszcze 130 mln zł. Brakuje pokrycia finansowego na modernizację oświetlenia ulicznego (a tym samym realizację programu z 1986 r.), remont sygnalizacji świetlnej oraz remont ul. Sobieskiego na odcinku Husarska — Wybraniecka i na przebudowę bądź naprawy kilku innych kieleckich ulic (Rew. Październikowej, Polnej, Oboźnej, Zimnej, Spokojnej, skrzyżowania Wapiennikowej — Ściegiennego). Zdolności wykonawcze są znacznie większe. Wystarczy spojrzeć na możliwości KPRD. Szkoda, że przedsiębiorstwo to zamiast pracować dla miasta, będzie przyjmować zamówienia od pojedynczych zleceniodawców.

— Wspominaliśmy już o gospodarce mieszkaniowej. O nowe mieszkania niełatwo, należałoby więc większą wagę przywiązywać do remontów starych domów.

— Z największą chęcią odrestaurowalibyśmy wszystkie stare kamienice. Cóż, jeśli na remonty budynków prywatnych czynszowych możemy przeznaczyć tylko 75 mln zł. Wystarczy to na pięć remontów kapitalnych i kilkanaście drobnych. Na najpilniejsze prace brakuje nam co najmniej 12 mln zł. Na budynki RPGM proponujemy wydać 107 mln zł, a przydałoby się jeszcze około 58 mln zł...

— Czyli znów wiele spraw trzeba będzie odłożyć na potem. A co, aby sobie pomóc, mogą zrobić sami kielczanie?

— Sporo można zrobić w czynie społecznym. W ten sposób powstał już niejeden wodociąg, gazociąg, kanał sanitarny, ulica. Głównie na peryferiach miasta, w osiedlach domków jednorodzinnych. Do każdego takiego zadania z budżetu miasta dopłaca się 50—70 proc. wartości przedsięwzięcia. W tym roku prezydent proponuje przeznaczyć na ten cel 38 mln zł. Ale to, niestety, znów za mało. Biorąc pod uwagę społeczną inicjatywę brakuje 42 mln zł.

W takiej sytuacji posiadanymi środkami należy gospodarować jak najrozsądniej. Przede wszystkim — zakończyć już prowadzone inwestycje, a nie rozpoczynać nowych. I na to się obecnie nastawiamy.

* * *

W rozmowie z wiceprezydentem, J. Dybałą zajęliśmy się tylko niektórymi problemami miasta. Jest ich więcej. I o nich będą dyskutować na jutrzejszej sesji radni MRN.

(kb)

Gdzie narodziły się skrzypce?

LONDYN. PAP. Historycy muzyki nadal nie mogą ustalić, gdzie po raz pierwszy pojawiły się skrzypce. Wśród wielu wersji najbardziej wiarygodne są dwie: instrument ten wynaleziony został albo w Europiej północnej, albo na arabskim wschodzie. Według innej hipotezy, ojczyzną skrzypiec były starożytne Indie.

Kroniki głoszą, że w Walii na instrumencie tym grano już w 909 roku. Jednakże pierwsze skrzypce były instrumentem szarpanym. Dopiero znacznie później pojawił się smyczek.

• Do wymiany ognia artyleryjskiego doszło w poniedziałek wieczorem w rejonie obozów palestyńskich Szatila i Burz Barazneh, w południowej części Bejrutu. Obozy te od kilku miesięcy oblegane są przez milicję szyickiej organizacji Amal. Według wstępnych informacji, w poniedziałek 9 osób zostało rannych.

• Nadal zacięte walki toczą się w południowym sektorze frontu irańsko-irackiego. W Bagdadzie podano, że 2 tysiące żołnierzy irańskich zostało wyeliminowanych z walki. Iracka agencja INA

agencje informują:

pisze, że Irańczycy nie posunęli się naprzód, a obecnie cofają się. Tymczasem irańska agencja IRNA pisze, że wojska irańskie zbliżyły się do Basry. W rejonie tym wyeliminowano z walki 3 tysiące Irakijczyków.

• Rządy Mongolskiej Republiki Ludowej i Stanów Zjednoczonych podjęły decyzję w sprawie ustanowienia stosunków dyplomatycznych między obu państwami na szczeblu ambasadorów począwszy od 27 bm. Wspólny komunikat w tej sprawie publikuje wtorkowa prasa mongolska.

• „Jesteśmy po same uszy w długach" — pisze wychodząca w Stambule gazeta „Sabbah" w artykule poruszającym sprawy gospodarczej sytuacji kraju.

W ciągu 3 ostatnich lat zagraniczne zadłużenie kraju wzrosło o 60 proc. i wynosi 29,4 mld dolarów.

Kim był Mojżesz?

KAIR PAP. Włoski archeolog Emmanuel Anati twierdzi, że biblijny prorok, Mojżesz wcale nie musiał być pojedynczą osobą.

Według Anatiego, „Mojżesz" było imieniem dynastii charyzmatycznych przywódców, którzy kierowali exodusem Hebrajczyków z Egiptu około 3300 lat temu. Anati utrzymując, że przez blisko 400 lat wielu osobników o imieniu Mojżesz przewodziło Żydom, a jeden z nich potrafił wykorzystać talenty aktorskie oraz znajomość zjawisk pirotechnicznych, aby wywrzeć wrażenie na prymitywnych plemionach Hebrajczyków i skłonić ich aby razem z nim wyruszyli do ziemi obiecanej.

Prof. Anati, który kieruje ośrodkiem w pobliżu Mediolanu, zajmującym się badaniem prahistorii, stwierdził, że taki właśnie przebieg wypadków wydał mu się prawdopodobny, kiedy odkrył wielkie, zbudowane przez ludzi platformy na wzgórzu, na południu pustyni Negev.

Anati twierdzi, że platformy mogły być użyte do zapalania ogni, które Mojżesz mógł przedstawić jako znaki od Boga. Włoski profesor twierdzi, że ognie mogły zostać rozpalone w odpowiednim czasie przez wtajemniczonych ludzi, kiedy reszta Hebrajczyków zgromadziła się już w pobliżu góry.

Platformy znajdują się w odległości kilku kilometrów od góry Har Karkom, liczącej 850 m wysokości. Anati stwierdził w ub. roku, że właśnie Har Karkom, jest prawdziwą górą Synaj.

Przez długie lata uważano, że biblijną górą Synaj był szczyt Jebel Musa, 210 km na płd.-zach. od Har Karkom w egipskiej części półwyspu Synaj.

Większość naukowców zgadza się dziś z Anatim, że góra Synaj była prawdopodobnie położona bardziej na północ niż Jebel Musa. Biblia nie precyzuje, gdzie znajdowała się święta góra, na której Bóg wręczył Mojżeszowi tablice z 10 przykazań.

Izraelski historyk, Zev Vilnay twierdzi, że ludowa opowieść żydowska mówi, że Bóg ukrył górę Synaj, kiedy wręczył już Mojżeszowi 10 przykazań.

„Zgodnie z tą opowieścią, Bóg wiedział, że jeżeli nie ukryje góry, dzieci Izraela wkrótce powrócą, aby zwrócić mu tablice z przykazaniami. Były one po prostu zbyt trudne do przestrzegania" — stwierdził Zev Vilnay.

Konkurencja wieży Eiffla?

PARYŻ. PAP. Nie jest wykluczone, że wieża Eiffla będzie miała niebawem „konkurenta". Będzie to ogromny łuk, który — jak uważa się — stanie się drugim symbolem Paryża. Zamierza się go zbudować nad autostradą przy wjeździe do wielkiego Paryża. Pod łukiem rocznie przejeżdżać będzie ok. 35 mln ludzi.

Zmiany personalne

Na politycznej scenie Pekinu

Ostatnie zmiany na chińskiej scenie politycznej wywołały wiele rożnych komentarzy i spekulacji na całym świecie. Biorąc jednak pod uwagę specyficzne cechy chińskiego życia politycznego często zaskakujące europejskich czy amerykańskich obserwatorów politycznych, nie należy spieszyć się z wyciąganiem zbyt daleko idących wniosków. Najwytrawniejsi znawcy chińskich problemów, z którymi miałem możność rozmawiać, zawsze zalecali, aby nie spieszyć się z opiniami, a zwłaszcza nie ferować zbyt generalnych ocen.

Również i teraz, mimo że tak sensacyjne wydarzenie, jak odejście sekretarza generalnego KC KPCh Hu Yaobanga i złożenie przez niego samokrytyki, kuszą wprost do stawiania różnych hipotez i prognoz, bardziej właściwe jest ograniczenie się do faktów i ukazania istniejących między nimi związków.

A fakty są takie, że Hu Yaobang utracił swoją ważną funkcję po długotrwałych demonstracjach studenckich, które wprawdzie objęły niewielką część akademickiej młodzieży (według wicepremiera Tian Jiyuna ok. 20 tys. osób na 2 miliony studiujących), ale były alarmowym sygnałem dla kół rządzących w Pekinie. W tym czasie, gdy premier Zhao Zijang zastąpił Hu Yaobanga, obejmując funkcję sekretarza generalnego KC, z partii usunięci zostali pisarz Wang Rouwang i uczony Fang Lizhi, o których mówi się jako o zwolennikach wprowadzenia do Chin systemu politycznego wzorowanego na ustrojach państw zachodnich.

Nowy szef partii miał, według informacji podawanych przez agencję Reutera, stwierdzić, że Hu Yaobang poparł polityczne reformy, które nie mogły być tolerowane. Jednocześnie Zhao poddał ostrej krytyce „burżuazyjny liberalizm". Nie przewiduje on jednak większych zmian na kierowniczych stanowiskach. Wynikałoby z tego, że cała sprawa miałaby ograniczony ideologiczny charakter i nie wpływałaby na kierunek chińskiej polityki, zwłaszcza w dziedzinie gospodarczej.

Pekin zapewnia, że rezygnacja Hu nie oznacza zmiany zasad polityki otwarcia i reform ani w najbliższej ani dalszej przyszłości. „Personalne zmiany nie będą miały wpływu na naszą politykę, ale pozwolą nam realizować ją prawidłowo" — te słowa Zhao Zijanga cytowane przez chiński „Dziennik Ludowy" można uznać za oficjalne podsumowanie ostatnich wydarzeń.

Jednakże reakcje giełdy w Hongkongu, gdzie nastąpił spadek wartości akcji i oceny niektórych ludzi interesu z Japonii i z Zachodu cytowane przez agencje prasowe, wskazują na brak pewności co do tego jak ułoży się współpraca Chin z państwami kapitalistycznymi. Inni z kolei, jak np. prezes wspólnego chińsko-amerykańskiego przedsiębiorstwa Jeep Corporation, uważają, że nie ma żadnych oznak zmiany polityki i nic nie zapowiada zmian w przyszłości.

Objęcie kierownictwa partii przez Zhao, bliskiego współpracownika Deng Xiaopinga, jest też potwierdzeniem tezy, że dotychczasowa pragmatyczna polityka będzie kontynuowana. Należy on do tych polityków, którzy ucierpieli w czasie „rewolucji kulturalnej", podobnie jak człowiek nr 1 na pekińskiej scenie Deng Xiaoping.

Obydwaj zwalczali negatywne skutki dogmatycznej, sekciarskiej linii „rewolucji kulturalnej", obecnie zaś celem ich krytyki stały się — według oficjalnych pekińskich enuncjacji — „idee burżuazyjnego liberalizmu". Zasadnicza polityka reform i otwarcia ma być utrzymana. Przynosi ona zbyt duże korzyści i ma zbyt duże poparcie w społeczeństwie, aby została zaniechana.

ANDRZEJ ZYCHOWICZ
(Interpress)

Hotel na dnie morskim

NOWY JORK. PAP. „Jules Verne" — tak nazywa się ekskluzywny hotel, usytuowany na dnie morza u wybrzeży Florydy na głębokości 9 metrów. Wykonany jest ze stali i tworzyw sztucznych. Zajmuje powierzchnię 90 metrów kwadratowych.

Hotel może jednocześnie przyjąć 6 gości. Przez okna ogląda się wspaniałe podmorskie widoki. Ceny za pobyt są jednak słone: 300 dolarów na dobę. Takich taryf nie mógł przewidzieć nawet autor powieści fantastycznych.

Oddaj klejnoty, bo cię zarażę AIDS!

RZYM PAP. 23-letni Marcello Gemianiani obrabował swoją 24-letnią siostrę, Monikę szantażując ją... strzykawką.

„Oddaj mi swoje klejnoty, bo zarażę cię AIDS" — straszył siostrę Geminiani, kierując w jej stronę igłę strzykawki zakażonej wg niego AIDS jak lufę pistoletu. „Nie bądź głupia i oddaj te swoje świecidełka, bo ukłuję cię i będziesz załatwiona tak jak ja".

Siostra oddała klejnoty wartości 770 dolarów.

Gemianiani został aresztowany pod zarzutem rabunku. Przejdzie też badania, aby sprawdzić, czy rzeczywiście jest chory na AIDS.

Policja twierdzi, że Gemianiani ma za sobą bogatą przeszłość kryminalną, a pieniądze za klejnoty były mu potrzebne prawdopodobnie na narkotyki.

W ostatnich dniach we Włoszech wybuchła panika spowodowana chorobą AIDS. Telewizja nadaje specjalne programy informujące, w jaki sposób można się zarazić tą chorobą i jak zarażenia uniknąć.

We Włoszech zarejestrowano 525 przypadków zachorowań na AIDS 292 osoby zmarły z powodu tej choroby.

ZSRR—USA

DOKOŃCZENIE ZE STR. 1

rodowe — stwierdzono podczas konferencji — jest tendencyjna ocena jednej strony przez drugą. Przyczyniają się do tego powstałe w ciągu dziesięcioleci stereotypy myślenia ignorujące historyczne, kulturowe, narodowościowe, gospodarcze i inne różnice istniejące między dwoma systemami. Uczestnicy spotkania zamierzają poddać tę sytuację analizie naukowej i ustalić mechanizmy procesów kształtowania stereotypów i tworzenia „obrazu wroga".

W pierwszym dniu dyskusji uczestnicy podkreślali konieczność dokonania postępu na drodze do odejścia od wzajemnej wrogości. — Istnieją możliwości bardziej obiektywnego przedstawiania w prasie radzieckiej rzeczywistości amerykańskiej i działalności polityków — powiedział komentator polityczny „Izwiestii" **Aleksander Bowin.** Czasami grzeszymy przeciwko prawdzie, tworząc trochę jednostronny obraz USA. Jednakże sądzę, że grzeszy się bardziej tendencyjnością w Stanach Zjednoczonych. Ostatnim tego dowodem jest zdecydowanie antyradziecki serial telewizyjny „Ameryka".

— W USA lubi się akcentować wolność i niezależność środków masowego przekazu — powiedział **John Mack**, prof. uniwersytetu Harvard. — Film „Ameryka" to owoc tzw. swobody informacji. Należy ograniczyć taką swobodę wypowiedzi, która wychwala przemoc i nienawiść. Wszystko to może jedynie zwiększyć napięcie w stosunkach międzynarodowych, a nawet doprowadzić do konfliktu zbrojnego — powiedział.

http://sbc.wbp.kielce.pl

sport

● Po jednodniowej przerwie, w poniedziałek rozegrano 7 konkurencję szybowcowych mistrzostw świata, które odbywają się w Benalla w Australii. Agencje w swych skromnych relacjach wymieniły jednego z reprezentantów Polski. **Stanisław Zientek,** startujący w klasie „standard", zajął w 7 konkurencji 6 miejsce, uzyskując przeciętną prędkość niewiele odbiegającą od zwycięzcy. W łącznej klasyfikacji Zientek, jak i pozostali nasi reprezentanci, są na dalszych miejscach. Wczorajszą rywalizację wygrał w klasie otwartej **Bruno Gantenbrink** (RFN), natomiast w klasie „standard" **Christoper Gartou** (W. Brytania).

● Wczoraj rozegrano kolejne spotkania o mistrzostwo ekstraklasy koszykówki mężczyzn, w których uzyskano wyniki: **Hutnik Kraków — Pogoń Szczecin 102:91, Wisła Kraków — SZS AZS Koszalin 117:98, Górnik Wałbrzych — Śląsk Wrocław 99:76, Zastal Zielona Góra — Gwardia Wrocław 89:76, Stal Bobrek Bytom — Lech Poznań 77:99, Zagłębie Sosnowiec — Polonia Warszawa 86:75.** W tabeli prowadzi nadal **Górnik** przed **Wisłą i Lechem.**

W telegraficznym skrócie

● **Matti Nykaenen,** mistrz olimpijski w skokach narciarskich z Sarajewa, nie znalazł miejsca w ekipie Finlandii na tegoroczne mistrzostwa świata w narciarstwie alpejskim. Fińska Federacja Narciarska podała w poniedziałek skład reprezentacji informując, że Matti Nykaenen będzie w niej zaledwie rezerwowym. W ostatnich tygodniach władze związku narciarskiego miały z 23-letnim sportowcem sporo problemów. Zoscał on dyscyplinarnie odwołany z Turnieju Czterech Skoczni, otrzymał ostrzeżenie z powodu niesportowego zachowania, zaniedbał treningi, wyjeżdżając na 2-tygodniowy urlop do Sri Lanki.

● Reprezentacja ZSRR zajęła pierwsze miejsce w turnieju drużynowym zawodów o moskiwską szablę. W poniedziałkowym finale gospodarze, występujący w składzie **Siergiej Mindirgasow, Andriej Alszan, Gieorgij Pogosow, Siergiej Koriazkin i Michaił Burcew,** wygrali z Bułgarią 9:1. W meczu o 3 miejsce szabliści **Francji** pokonali zespół **Węgier** 9:5. Reprezentacja Polski startująca w moskiewskim turnieju zajęła ostatecznie 6 miejsce, wyprzedzając m.in. **RFN, Rumunię, Kubę i Włochy.**

(opr. m)

Dziś początek alpejskich mistrzostw świata

Szwajcarzy w roli faworytów...

Dziś w szwajcarskiej miejscowości Crans Montana rozpoczynają się mistrzostwa świata w konkurencjach alpejskich, które trwać będą do 8 lutego. Impreza ma też wielkiego faworyta, jakim jest zawodnik gospodarzy Pirmin Zurbriggen. Fachowcy twierdzą, że może on być następcą Toni Sailera i Jeana-Clauda Killy'ego, zdobywając komplet medali.

Tegoroczne mistrzostwa stać będą z pewnością pod znakiem przewagi przedstawicieli gospodarzy, którzy w ostatnich latach górują nad rywalami. Wystarczy dodać, że w aktualnej edycji Pucharu Świata reprezentanci Szwajcarii wygrali 24 spośród 41 imprez. W składzie drużyny gospodarzy, który ogłoszony został wczoraj aż roi się od sławnych nazwisk: **Pirmin Zurbriggen, Joel Gaspoz, Peter Mueller, Michaela Figini, Maria Walliser, Erika Hess.** W zespole zabrakło tylko wicemistrzyni świata w biegu zjazdowym z 1985 r. **Ariane Ehrat.**

Wczoraj odbył się trening biegu zjazdowego kobiet. Startowały specjalistki tej konkurencji oraz zawodniczki przygotowujące się do kombinacji. Najszybsza była **Regina Moesenlechner** (RFN), bardzo dobrze zaprezentowała się **Erika Hess,** która miała drugi czas dnia.

Dziś rozegrana zostanie pierwsza konkurencja, slalom do kombinacji. Zaszczyt zainaugurowania tegorocznych mistrzostw przypadnie włoskiemu zjazdowcowi **Robertowi Erlacherowi,** który otrzymał numer startowy „jeden". A oto program mistrzostw w Crans Montana: **28.I. — bieg zjazdowy do kombinacji kobiet; 29.I. — slalom do kombinacji kobiet; 30.I. — bieg zjazdowy do kombinacji mężczyzn; 31.I. — bieg zjazdowy mężczyzn; 1.II. — bieg zjazdowy kobiet; 2.II. — super gigant mężczyzn; 3.II. — super gigant kobiet; 4.II. — slalom gigant mężczyzn; 5.II. — slalom gigant kobiet; 6.II. — przerwa; 7.II. — slalom specjalny kobiet; 8.II. — slalom specjalny mężczyzn.**

Mistrzostwa wywołały olbrzymie zainteresowanie. Organizatorzy spodziewają się, iż w ciągu 13 dni zawody obejrzy ponad 120 tys. widzów, którzy będą świadkami rywalizacji najlepszych alpejczyków świata.

(mar)

Na torze w Miedzianej Górze

„Zima Świętokrzyska"

W minioną sobotę na torze kartingowym w Miedzianej Górze odbyła się inauguracja cyklicznej imprezy pn. „Zima Świętokrzyska", zorganizowanej przez działaczy Automobilklubu Kieleckiego. Mimo trudnych warunków zimowych do prób sprawnościowych przystąpiło 31 kierowców, rywalizujących w trzech kategoriach. W klasie A z udziałem zawodników posiadających licencję zwyciężył **Andrzej Podsiadło** przed swym bratem Jarosławem i Pawłem Kałużą. Wszyscy jechali na „fiatach 126 p". W klasie B (kierowcy zaawansowani) wygrał **Dariusz Skrzypczak,** wyprzedzając Michała Sołowowa i Tomasza Tutaja. Natomiast w klasie C (zawodnicy początkujący) najlepszym okazał się **Michał Mróz,** drugi był Zbigniew Nowak, a trzeci Jarosław Kuc.

Zawody były pierwszą z czterech zaplanowanych eliminacji „Zimy Świętokrzyskiej", imprezy, której finał przewidziany jest w drugiej połowie lutego. Wówczas to, w Miedzianej Górze odbędą się wyścigi górskie z udziałem krajowej czołówki kierowców rajdowych oraz zwycięzców poszczególnych eliminacji rozpoczętych w ub. sobotę. Druga eliminacja rozegrana zostanie w najbliższą niedzielę, o godz 13. Zapisy do zawodów przyjmowane będą w tym samym dniu na torze w Miedzianej Górze. **(m)**

Ze sportu szkolnego

Dwa tytuły dla „szóstki"

Zakończyły się mistrzostwa kieleckich szkół podstawowych w koszykówce, w których rywalizowało pięć drużyn dziewcząt i cztery zespoły chłopców. Oba tytuły wywalczyła młodzież reprezentująca **Szkołę Podstawową nr 6,** specjalizująca się w tej dyscyplinie sportu, którą do rozgrywek przygotowywali: **Mikołaj Woźniak (dziewczęta) i Stanisław Dudzik (chłopcy).**

W mistrzostwach 15-letnich koszykarek dziewczęta z „szóstki" odniosły komplet zwycięstw (osiem), wyprzedzając w kolejności: SP 15, SP 3, SP 1 i drugą drużynę z SP 6. Podopieczne Mikołaja Woźniaka wygrały z SP 15 — 70:42 i 68:28, SP 3 — 70:13 i 79:31, SP 1 — 70:13 i 80:25, drugim zespołem SP 6 — 56:27 i 46:27. Najskuteczniejszymi zawodniczkami rozgrywek były: **Małgorzata Jackowska** (SP 6) 121 pkt., **Ilona Mikulko** (SP 6) 90 pkt., **Agata Bucka** (SP 15) 86 pkt., **Katarzyna Czochara** (SP 15) 76 pkt. i **Aneta Nowak** (SP 3) 75 punktów.

Również młodzi koszykarze z „szóstki" wygrali wszystkie mecze (sześć), zwyciężając SP 3 — 86:32 i 132:46, SP 28 — 94:28 i 107:23, SP 12 — 115:20 i 157:16. Drugie miejsce zajęli chłopcy z SP 3, trzecie SP 28, czwarte SP 12. Do najskuteczniejszych strzelców rozgrywek należeli: **Marcin Kozubski** (SP 6) 172 pkt., **Jacek Gliździński** (SP 6) 137 pkt., **Krzysztof Pigółak** (SP 6) 83 pkt., **Andrzej Niewiadomski** (SP 3) 73 pkt. **Hubert Idzik** (SP 6) 69 pkt. W mistrzostwach chłopców po raz pierwszy od wielu lat nie uczestniczyli reprezentanci **SP 24.**

(ap)

„Srebro" dla radomskiego biegacza

Jak już informowaliśmy w Zabrzu zostały rozegrane halowe mistrzostwa Polski juniorów w lekkiej atletyce, podczas których zawodniczka Budowlanych **Ewa Kołomańska** zdobyła brązowy medal w pchnięciu kulą. **Okazuje się, że podczas tej samej imprezy, srebrny medal zdobył również przedstawiciel Orląt Radom Piotr Pochylski. Wywalczył on drugie miejsce w biegu juniorów młodszych na dystansie 600 m. Gratulujemy!**

(m)

W hali PŚ grano w badmintona

W hali Politechniki Świętokrzyskiej w Kielcach, z udziałem 27 zawodników i zawodniczek, odbył się turniej strefowy juniorów w badmintonie. W kategorii dziewcząt, w grze pojedynczej zwyciężyła **Dorota Mianowska** (Wilga Garwolin), która w finale pokonała **Anetę Ozgę** (Stal Nowa Dęba) 11:3, 11:3. Trzecie miejsce zajęła Monika Tomczyk zaś czwarte Małgorzata Golis (obie Stal). Grę pojedynczą juniorów wygrał **Artur Trzpil** (Wilga) zwyciężając w pojedynku o pierwsze miejsce kolegę klubowego **Lecha Walendę** 18:17, 17:15. Dalsze pozycje wywalczyli: 3. Paweł Kunat (Stal), 4. Andrzej Dadas (Wilga) zaś na miejscu 5—8 uplasował się Marek Gałczyński z Orlicza Suchedniów. Debel juniorów wygrała para **Dadas — Trzpil** pokonując w finale **Łyżwińskiego — Wiecha** (Orlęta Radom) 13:18, 15:0, 15:4. Trzecią lokatę zajęli: Walenda — Kęsik (Wilga), a czwartą: Kunat — Curoń — (Stal). W grze mieszanej w spotkaniu o pierwsze miejsce para **Walenda — Mianowska** (Wilga) zwyciężyła duet **Kunat — Golis** (Stal) 15:11, 11:15, 15:4.. Na trzeciej pozycji uplasowała się para Łyżwiński — Jarosz (Orlęta) przed Gałczyńskim — Kwaśniewską (Orlicz Suchedniów).

* * *

Również w hali PŚ odbył się w niedzielę pierwszy finałowy turniej Grand Prix Kielc dziewcząt ze szkół podstawowych. A oto wyniki gier finałowych w poszczególnych kategoriach: młodziczki — **Magdalena Borek** (SP 13 Kielce) — Joanna Bednarz (SP 2 Miechów) 11:5, 11:0; juniorki mł. — **Katarzyna Kwaśniewska** (SP 1 Suchedniów) — Barbara Witkowska (SP 19 Kielce) 11:3, 6:11, 11:5; gra podwójna — **Joanna Samson i Katarzyna Kwaśniewska** — (SP 1 Suchedniów) — Magdalena Borek i Barbara Witkowska ((SP 19 Kielce) 10:12, 11:5, 12:10.

(m)

Siatkarze „Iskry" wygrali turniej w Kielcach

Z okazji 42 rocznicy wyzwolenia Kielc, ognisko TKKF „Iskra" przy miejscowej Fabryce Łożysk Tocznych, było organizatorem turnieju w siatkówce. Minionej soboty i niedzieli na parkiecie hali „Iskry" i Politechniki Świętokrzyskiej rozgrywano mecze siatkarzy z udziałem 11 zespołów TKKF. Po spotkaniach eliminacyjnych w grupach wyłoniono cztery najlepsze drużyny, wśród których znalazły się zespoły TKKF: **Iskry Kielce, Sygnału Skarżysko, Poltaxu Tomaszów Mazowiecki i Petrochemii Płock.**

W pierwszym meczu finałowym **Iskra** pokonała **Sygnał** 2:0 (6, 14) zaś **Poltax** pokonał **Petrochemią** 2:0 (13, 13). Natomiast o 3—4 miejsce **Sygnał** pokonał **Petrochemię** 2:0 (6, 8)). Mecz o 1—2 miejsce rozegrała **Iskra** z **Poltaxem** i zwyciężyła 2:1 (—9, 3, 15). **Kielczanie zdobyli pierwsze** miejsce w tym tradycyjnym turnieju „Iskry" oraz Puchar Prezydenta Kielc. Zarówno w tej finałowej „czwórce" drużyn, jak i pozostałych występowali zawodnicy, którzy przed laty grali w drużynach II, a nawet I ligi. Stąd wiele pojedynków mogło się podobać, choć z kondycją było nie najlepiej. Ale to przecież „panowie", którzy grę w siatkówkę traktują już jako zabawę i przygodę.

A oto ostateczna kolejność turnieju: **1. FŁT Iskra Kielce, 2. Poltax Tomaszów Mazowiecki, 3. Sygnał Skarżysko, 4. Petrochemia Płock, 5. WSK Kalisz, 6. WSK Mielec, 7. WSK Świdnik, 8. FSO Warszawa, 9. FŁT Sosnowiec, 10. ZNP Skarżysko, 11. FŁT Poznań.**

(lech)

Z kolarskich tras

Udanie wypadł start kolarzy **Spartakusa Daleszyce,** którzy uczestniczyli w przełajowych mistrzostwach makroregionu, rozegranych w Puławach. W wyścigu juniorów młodszych **Paweł Łygoński** uplasował się na trzeciej pozycji zaś **Tomasz Brożyna** zajął czwarte miejsce. Podobną lokatę wywalczył inny kolarz Spartakusa **Andrzej Rzadkowski,** jadący w kategorii juniorów. **(m)**

Rywalizacja piłkarskiej młodzieży

Dziś prezentujemy ostatnie już tabele jesiennych mistrzostw trampkarzy jakie prowadzone są w różnych ośrodkach okręgu kieleckiego.

W Kielcach wystartowało do rozgrywek osiem drużyn reprezentujących trzy kluby: Błękitnych, Koronę i Orlęta, z tym że pierwsze dwa zgłosiły po trzy zespoły, a Orlęta — dwa. Dziwić może fakt, że nie biorą udziału w mistrzostwach okoliczne kluby choćby wymienić Górnika Miedzianka, Skałę Tumlin, Orkana Bilcza, Białe Zagłębie Nowiny, Astrę Piekoszów, Spartakusa Daleszyce nie mówiąc już o kieleckim Stadionie, Piaście, Czarnovii, Bobrzy czy Politechnice. Czy młodzież wymienionych klubów nie zdradza ochoty do gry w piłkę nożną?

Tabela jesienna grupy kieleckiej przedstawia się następująco:

1. Korona II	7	14	14- 2
2. Błękitni I	7	8	23-18
3. Orlęta I	6	8	9- 5
4. Korona I	7	8	19-16
5. Korona III	7	7	11-11
6. Błękitni II	7	6	15-15
7. Orlęta II	7	3	5-30
8. Błękitni III	6	0	2-32

Na terenie Końskich i okolic tradycyjnie już rozgrywki trampkarzy prowadzi wspólnie ze Szkolnym Związkiem Sportowym klub sportowy Neptun. W mistrzostwach bierze udział 10 drużyn podzielonych na dwie grupy. Ciekawostka tej rywalizacji jest regulaminowy spadek z grupy A do grupy B ostatniego zespołu w tabeli i awans do grupy A najlepszej drużyny z drugiej grupy. Oto tabele rozgrywek koneckich:

Grupa A

1. Olimpia Końskie	4	7	34- 5
2. Sztubak Końskie	4	5	20- 5
3. Żak Kazanów	4	4	10-22
4. Kosmos Pomyków	4	2	6-33
5. Orzeł Końskie	4	2	6-11

Grupa B

1. Czarni Modliszewice	4	6	17-12
2. Sztubak II Końskie	4	6	12- 8
3. Maraton Rogów	4	4	15-14
4. Olimpia II Końskie	4	2	12-17
5. Tęcza Barycz	4	2	12-17

Najlepszym strzelcem w grupie A został **Rafał Laskowski** z Olimpii, zdobywając 12 bramek. W grupie B przoduje pod tym względem **Grzegorz Bednarz** ze Sztubaka, który zdobył 8 goli.

(sz)

O Puchar Wyzwolenia

W Starachowicach odbył się V Turniej Piłki Siatkowej o Puchar Wyzwolenia, w którym tradycyjnie spotykają się funkcjonariusze MO i SB województwa kieleckiego.

W wyniku trzydniowych zmagań pierwsze miejsce i puchar szefa RUSW zdobył zespół RUSW w Skarżysku. Drugie miejsce przypadło w udziale drużynie WUSW w Kielcach, która otrzymała puchar prezydenta Starachowic, a trzecie — siatkarze RUSW w Starachowicach, którzy zdobyli puchar szefa RUSW.

Najlepszym drużynom milicyjnym województwa nagrody wręczali: zastępca szefa WUSW, płk Jerzy Urywkow, prezydent Starachowic, Wł. Werys i szef RUSW, ppłk St. Kwapisz. Za wzorową organizację imprezy miejscowy RUSW otrzymał też pamiątkowy puchar ufundowany przez szefa WUSW.

(am)

http://sbc.wbp.kielce.pl