ob 1048/96
EGZEMPLARZ OBOWIĄZKOWY
WBP w Kielcach

Weekend
WYDANIE KIELECKIE
Echo Dnia
KIELCE - RADOM - TARNOBRZEG
Sobota - niedziela
23 - 24 marca 1996 r.
Nr 71 (5998)
Cena 55 gr (5 500 starych zł)

Woda zalewa mieszkania, piwnice, garaże na całej Kielecczyźnie

ZATOPIONE ZAGRODY

Strażacy z Kielc i Chęcin robili co się dało, by ratować zalewane gospodarstwa.
Fot. A. Piekarski

KIELECKIE. - Gdzie ja tam miałam szukać schronienia w obcych progach? Tu jest mój dom - mówi Janina Mazur, która ostatnie noce spędziła na wersalce ustawionej na pustakach, reszta jej rodziny - syn z żoną i pięciorgiem dzieci - znalazła schronienie u sąsiadów. Ich dom zalała woda. Spływająca z pól woda zalała siedem posesji w Starochęcinach i jedną w Podzamczu koło Kielc.

Pierwsze wiosenne ocieplenie spowodowało topnienie śniegu na zboczach chęcińskich pól. Ziemia jest zamarznięta, woda nie ma gdzie wsiąkać. Spływa prosto do chłopskich zagród. U **Szczepaniaków** z Podzamcza zalała garaże, szklarnię i kurnik.

- Osiem kur i indor gdzieś nam uciekły ze strachu - opowiada gospodyni, tuląc do kolan maleńką córeczkę. Rwący potok brudnej wody płynie środkiem podwórka. Musieli wygasić piec centralnego ogrzewania, ponieważ piwnica przypomina kryty basen.

Prawdziwa powódź jest kilka zagród dalej, już w Starochęcinach. - Tam w górze, za wsią są dwa stawy i płynie mały strumyczek, o tędy - tłumaczą mieszkańcy i pokazują na zatopione gospodarstwo **Teodozji Łocik**. - Pod drogą przepływ zrobili, ale wąski, droga wysoko i działa jak tama.

- Gdzieśmy już na skargę nie chodzili? W gminie mówią, że to wina tych z województwa, a w województwie gadają znowu na gminnych. A nam tylko o naszą krzywdę chodzi - krzyczą starochęcinianie.

DOKOŃCZENIE NA STR. 2

Policjanci śmiertelnie zranili złodzieja, nawet lekarz tego nie spostrzegł

JEDEN STRZAŁ

KIELCE. W nocy z czwartku na piątek podczas policyjnej zasadzki na złodziei samochodu padł strzał. 20-letni Piotr B. zmarł dwie godziny później w Izbie Wytrzeźwień. Policjanci nie zorientowali się, że mężczyzna jest ranny, dlatego odwołali wezwaną wcześniej karetkę pogotowia. Także w Izbie Wytrzeźwień nikt nie zauważył rany postrzałowej u Piotra B. Zmarł w godzinę po przyjęciu go do izby.

Oficjalna wersja policji wyklucza, by strzał padł celowo. Przed godz. 1 radiowozy patrolujące miasto otrzymały od oficera dyżurnego informację radiową, że na ul. Chęcińskiej skradziono z parkingu dużego „fiata" i włamano się do trzech innych samochodów. Podano numery rejestracyjne skradzionego auta. Załoga radiowozu zobaczyła poszukiwany pojazd w os. Pakosz - był otwarty. Akcję rozpoczęto w momencie, gdy do „fiata" wsiedli czterej mężczyźni i próbowali odjechać.

Włączono światła, przez megafon podano rozkaz: „Stać, policja!" Trzech młodych ludzi zostało w skradzionym aucie, nie próbowali nawet uciekać. Czwarty wysiadł i zaczął biec w stronę policjantów. Nie zatrzymał się na żadne wezwanie.

Dopadł jednego z funkcjonariuszy i prawdopodobnie chciał go uderzyć.

DOKOŃCZENIE NA STR. 2

Niektórzy sięgają po narkotyki...

Syndrom bezrobotnego

Czytaj na stronie 5

„Nie trać czasu za granicą, przyjedź do Kielc, też zachwycą"

Wakacje wiosną

Na zdjęciu: nagrodę za najlepsze hasło promujące Kielecczyznę odbiera Daniela Pietruszka, uczennica SP nr 2 w Kielcach.
Fot. G. Romański

KIELCE. Ogólnopolską konferencją dyrektorów i nauczycieli szkół hotelarsko-turystycznych rozpoczęła się druga z kolei Kielecka Giełda Turystyczna zorganizowana pod hasłem „Wakacje '96". Imprezę zorganizował Zespół Szkół Ekonomicznych im. Oskara Langego w Kielcach.

Czytaj na stronie 2

Jednocześnie w kilku miastach

Dialog zaprotestuje

KIELCE. Marsz milczenia - protest przeciwko przemocy, przestępczości i brutalności być może odbędzie się także w Kielcach. Wzorem Gdańska i Warszawy ulicami naszego miasta przejdzie grupa osób, które nie chcą pogodzić się ze smutną statystyką morderstw i napadów. Inicjatorem takiego marszu ma być Program „Dialog".

- Chcielibyśmy zorganizować marsz milczenia na początku kwietnia - mówi **Agnieszka Migoń**, koordynator programu w Kielcach. - Spróbujemy porozumieć się z innymi miastami w Polsce, w których również działa „Dialog", by protest przeciwko przemocy odbył się jednocześnie w różnych miejscach w kraju.

/MAF/

Koledzy prosili: „nie skacz"

CZARNY CZWARTEK

KIELCE. W czwartek około południa popełnił samobójstwo 41-letni Ireneusz W. Był niezrównoważony psychicznie. **Około 16 na klamce drzwi powiesił się 46-letni Marian B.** Mieszkał z matką i siostrą. Targnął się na życie w czasie, gdy siostra wyszła na chwilę do sąsiadów. Użył przewodu elektrycznego. Był człowiekiem schorowanym, cierpiał na epilepsję, przeszedł kilka operacji kręgosłupa. W mieszkaniu z powodu niepłacenia odcięte były światło i gaz.

W nocy z czwartku na piątek z VII piętra akademika Politechniki Świętokrzyskiej wyskoczył 23-letni student IV roku. Prawdopodobną przyczyną targnięcia się na życie był miłosny zawód.

W jednym z pokoi akademika kilku studentów urządziło niewielkie przyjęcie. 23-letni Paweł J. siedział przy stoliku i pisał list. W pewnej chwili otworzył okno i stanął na parapecie. Koledzy krzyczeli do Pawła: „Nie rób tego, nie skacz", ale desperat nie słuchał. Żył jeszcze około pół godziny. Zmarł w szpitalu. Zostawił list pożegnalny do byłej dziewczyny.

/mak-x, AO/

Trafili do elity

Królewscy tancerze

KIELCE. Małgorzata Nita ze Szkoły Tańca „Step by Step" oraz Aleksandra i Włodzimierz Zininowie z klubu „Cha-Cha" zostali przyjęci do elitarnego Królewskiego Towarzystwa Nauczycieli Tańca Wielkiej Brytanii.

Jest to najbardziej prestiżowa na świecie organizacja, której członkiem można zostać po zdaniu u angielskich mistrzów bardzo trudnych egzaminów teoretycznych i praktycznych.

/nieb./

Echo Dnia 25 lat gazeta poranna 1971 - 1996
WIELKANOCNE JAJO
DO WYGRANIA
NOWA FANTASTYCZNA OKAZJA
10000 ZŁ
ORAZ WIELE NAGRÓD RZECZOWYCH

konkurs jubileuszowy
Echo Dnia 25 lat gazeta poranna 1971 - 1996
SZ ŻYJ RAZEM Z NAMI!
równolegle konkurs w radiu RADIO JEDNOŚĆ 71,95 MHz
ARKA - International Ltd ARKA®
ul. Warszawska 34a KIELCE tel. 68-16-08
ul. Młynarska 7 RADOM tel. 256-60

http://sbc.wbp.kielce.pl

Jedno z gospodarstw w Starochęcinach. Fot. A. Piekarski

Zatopione zagrody

DOKOŃCZENIE ZE STR. 1

- Trzeba było rowy zrobić. Przecież nam tu zboże w stodołach przemokło, siano zmarnowane, drób pouciekał. Tylko kaczki Łocikowej skryły się, niczym na wyspie, na stercie starej słomy za stodołą. - Pamiętam, że w 1935 roku woda pod dom podeszła, ale zaraz uciekła, bo droga była nisko to i przepływ miała - wspomina **Edward Dobrowolski**. - Takiej powodzi to ja pani jak żyję tu nie widziałem. - Tak, tak, święta prawda - potwierdzają inni.

Przez pierwsze trzy dni roztopów gospodarze sami sobie jakoś radzili, ale wody wciąż przybywało. Od wczoraj powodzią zajmują się strażacy z Kielc i Chęcin. Akcją kieruje kpt. **Krzysztof Janicki**. - Wypompowujemy wodę, by obniżyć jej poziom - mówi. - Musimy ratować dobytek. Sprowadzili trzy wozy i pompy strażackie. Wodę wypompowują z zalanych podwórek, by wypuścić ją kilka metrów dalej, za drogą.

Jak nas poinformowano w Państwowej Straży Pożarnej w Kielcach woda od wtorku zalewa mieszkania, piwnice i garaże w całym województwie. Najwięcej zgłoszeń strażacy przyjęli z rejonów Starochęcin, Małogoszcza i Jędrzejowa. Straż wzywano też do akcji przy kotłowni przychodni przy ul. Kościuszki w Kielcach oraz archiwum jednego z oddziałów Banku PKO.

Aby zapobiec dalszym powodziom strażacy i pracownicy gmin kopią specjalne rowy odwadniające posesje. Zdaniem **Zdzisława Kuźduba**, dyżurnego Wojewódzkiego Stanowiska Koordynacji Ratownictwa w KW, jednym z powodów zalania gospodarstw w Starochęcinach jest błąd architektoniczny. Domy stoją bezpośrednio przy drodze, gdzie nie ma odpowiedniego odwodnienia.

Dorota KOSIERKIEWICZ
Małgorzata PAWELEC

„Nie trać czasu za granicą, przyjedź do Kielc, też zachwycą"

Wakacje wiosną

KIELCE. Ogólnopolską konferencją dyrektorów i nauczycieli szkół hotelarsko-turystycznych rozpoczęła się druga z kolei Kielecka Giełda Turystyczna zorganizowana pod hasłem „Wakacje '96". Imprezę zorganizował Zespół Szkół Ekonomicznych im. Oskara Langego w Kielcach.

Na giełdzie zaprezentowało się kilkanaście firm związanych z turystyką m.in. „Łysogóry", BPTP PKS, hotele „Uroczysko", „Świętokrzyski", „Amazonka", biura podróży i agencje turystyczne zrzeszone w PIT, Oddział Świętokrzyski PTTK, Muzeum Wsi Kieleckiej, Zarząd Świętokrzyskich i Nadnidziańskich Parków Krajobrazowych. Swoje prace pokazali twórcy ludowi: rzeźbiarze **Andrzej Kozłowski**, **Dorota Mostowiec** i **Jan Pedrycz**, autorzy wycinanek - **Danuta Pedrycz** oraz ceramiki - **Paweł Pilecki** i **Władysław Kitowski**. Wiersze recytowała poetka ludowa **Maria Cedro-Biskupowa**.

Oficjalnego otwarcia imprezy dokonał wczoraj dyrektor ZSE im. Oskara Langego **Andrzej Pawlik**, który wspólnie z wicewojewodą **Adamem Sosnowskim** i przedstawicielami Zarządu Miasta wręczył nagrody zwycięzcom ogłoszonych konkursów. Pierwszą nagrodę za najlepsze hasło promujące Kielecczyznę otrzymała **Daniela Pietruszka**, uczennica Szkoły Podstawowej nr 2 w Kielcach, autorka powiedzonka: „Nie trać czasu za granicą, przyjedź do Kielc, też zachwycą". W kategorii najlepszy plakat nagrodzono pracę **Moniki Lasockiej**, wyróżniono też regionalną pamiątkę **Ewy Skowerskiej-Kowalskiej**. Za najlepsze wydawnictwo uznano publikację nagrodzoną też na targach poznańskich „Kraina Świętokrzyska i Ponidzie" Kieleckiego Towarzystwa Naukowego i Turystycznego Związku Gmin Świętokrzyskich.

- Nasza szkoła jest praktycznie jedyną placówką oświatową organizującą giełdę turystyczną - powiedział jeden z organizatorów **Wojciech Głębowski**. - Przedstawiona oferta dotyczy głównie regionu kieleckiego. Staramy się przy okazji opracować nowe formy szkolenia młodzieży na kierunkach hotelarsko-turystycznych łącząc naukę zawodu z praktyką.

Podczas imprezy zorganizowano również prezentację prac uczniów kieleckich szkół oraz ofert zainteresowanych giełdą firm. W namiotach ustawionych przed „ekonomikiem" zgromadzono letni sprzęt turystyczny. Uczestnicy giełdy wysłuchali wykładów **Andrzeja Rembalskiego** nt. „Rozwoju turystyki w województwie kieleckim" oraz **Jerzego Kapuścińskiego** o „Walorach przyrodniczych Gór Świętokrzyskich i Ponidzia". Uczniowie klas ósmych mogli odwiedzić „ekonomik" w ramach Dnia Otwartej Szkoły.

Małgorzata PAWELEC

WIŚNIÓWKA, k. KIELC. Fatalne następstwa miała chwila nieuwagi kierowcy TIR-a, który wczoraj w południe zagapił się - jak sam przyznał - i wymusił pierwszeństwo przejazdu na innej ciężarówce. Do wypadku doszło na rozjeździe dróg prowadzących do miasta i na obwodnicę.

Ogromny „renault" TIR jadący w stronę Kielc zderzył się z nadjeżdżającym z przeciwka „jelczem" z przyczepą, której pochodzenie przy okazji zakwestionowali policjanci, bo w ich rejestrze odnotowana jest jako kradziona. Kierowca „renault" został odwieziony do szpitala. Oba auta są zniszczone, a pomimo sprawnych działań policjantów, strażaków i drogowców usuwających skutki wypadku, komplikacje w ruchu na węźle w Wiśniówce trwały prawie dwie godziny.

Tekst i zdjęcie
Aleksander PIEKARSKI

OSTROWIEC ŚW. - Nasza uczelnia gwarantuje wiedzę, a nie dyplom - powiedział prof. Zbigniew Klepacki dziennikarzom prezentując Wyższą Szkołę Biznesu.

Nabór od kwietnia

Licencjat z Ostrowca

Decyzja o utworzeniu w Ostrowcu Św. trzyletniej prywatnej Wyższej Szkoły Biznesu zapadła w MEN 19 marca. Uczelnia rozpocznie nabór na pierwszy rok 2 kwietnia, dysponując 300 miejscami na wydziałach Menedżerskim i Handlu Zagranicznego. Absolwenci otrzymają tytuł LICENCJATA.

- Obiecuję, że jeżeli nie uda mi się załatwić studiów magisterskich, każdy student naszej uczelni będzie miał możliwość kontynuowania nauki na jednej z uczelni warszawskich - powiedział prof. Zbigniew Klepacki.

Koszt roku studiów na WSB wynosi 30 milionów starych złotych. Dwóch-trzech najlepszych studentów może liczyć na zwolnienie od opłat. Wykłady, jak zapewnił profesor Klepacki, prowadzić będą wyłącznie profesorowie /m.in. Gieysztor, Chrzanowski, Pastusiak, Markiewicz i Ryszka/.

Uczelnia, która będzie utrzymywała się z czesnego, uzyska rentowność, gdy na pierwszym roku podejmie naukę ponad stu studentów. Bardzo liczy na to prof. Klepacki, który zainwestował w to przedsięwzięcie miliard starych złotych.

/TeZ/

Jeden strzał

DOKOŃCZENIE ZE STR. 1

- Nie wiemy dokładnie jak to się stało, zdarza się, że broń typu P-83 sama wypali, jeśli np. uderzy się w lufę - tłumaczy rzecznik prasowy policji Edward Kotulski. - W tym przypadku chyba też tak było, broń wypaliła samoczynnie. Policjanci natychmiast sprawdzili, czy mężczyzna nie jest ranny, była noc, nie zauważyli u niego żadnych obrażeń. Zatrzymany skarżył się na ból w pachwinie, ale nie miał śladów po kuli. Gdy padł strzał, wezwano przez radio karetkę, ale odwołano ją, gdy mężczyzna zaprzeczył, że jest ranny. Policjanci byli przekonani, że kula przeleciała bokiem, a Piotr B. biegnąc zatrzymał się na chwilę, bo wystraszył się wystrzału. Przewieziono go do Izby Wytrzeźwień, bo był najbardziej pijany ze wszystkich czterech zatrzymanych sprawców.

Do izby trafił o 1.30. Dyrektor, dr Jacek Róg-Malinowski, zna relację z dalszych wydarzeń od kierownika nocnej zmiany.

- W izbie nikt nie zorientował się, że pacjent jest ranny, nie skarżył się na żadną dolegliwość, nie krwawił, ubranie miał czyste. Godzinę później zaczął tracić przytomność, podjęto więc akcję reanimacyjną, która nie przyniosła rezultatów. Dopiero, gdy mężczyznę rozebrano i przewrócono na plecy, lekarz zobaczył pod łopatką ranę postrzałową. Z tego, co mi opowiadano, rana była niemal niewidoczna, krew była tylko wokół niej, kula utkwiła w ciele. Pacjent zmarł o 2.30 - powiedział dr Róg-Malinowski.

Sprawę postrzelenia Piotra B. wyjaśnia Prokuratura Wojewódzka. Wczoraj przeprowadzono sekcję zwłok, jej wyniki nie są jeszcze znane. Jak nam powiedział prokurator Józef Giemza, za wcześnie, by wyciągać jakieś wnioski co do przypadkowości strzału i pewnych niejasności, które się pojawiły. Należy wyjaśnić np. dlaczego Piotr B. biegnąc w kierunku policjanta miał ranę na plecach, skoro broń wypaliła funkcjonariuszowi w rękach.

Wszyscy czterej mężczyźni byli znani policji, wiele razy „przewijali się" w sprawach o kradzieże i włamania do samochodów. Wczoraj trzech pozostałych aresztowano.

Agnieszka OGONEK
Aleksander PIEKARSKI

Wiłkomirscy razem

KIELCE. Wanda Wiłkomirska, znakomita polska skrzypaczka, od kilkunastu lat mieszka w Niemczech. Józef Wiłkomirski, jej brat, jest dyrygentem, dyrektorem Filharmonii Wałbrzyskiej. Oboje wystąpili podczas wczorajszego koncertu zorganizowanego z cyklu „Muzyczne rodziny".

W programie wieczoru znalazły się prawdziwe perełki muzyki symfonicznej: **uwertura do opery „Oberon" Webera, V Symfonia e-moll Czajkowskiego. Wykonany przez Wandę Wiłkomirską koncert skrzypcowy e-moll Mendelssohna** został owacyjnie przyjęty przez wypełnioną do ostatnich miejsc widownię dużej sali KCK. - Do kraju przyjeżdżam często i z ogromną radością - zwierzyła się artystka.

Jak zapowiedział dyrektor filharmonii kieleckiej prof. **Szymon Kawalla**, koncerty z cyklu „Muzyczne rodziny" będą kontynuowane. W Kielcach zaprezentują się jeszcze rodziny **Kawallów, Jakowiczów** oraz kielecka rodzina **Goncerzewiczów**. /DMP/

Fot. A. Piekarski

Miss Regionu Świętokrzyskiego i Miss Nastolatek pod patronatem „Echa Dnia"

Powalcz o koronę!

Tytuł najpiękniejszej w regionie może należeć do Ciebie, jeśli tylko zgłosisz swoją kandydaturę do konkursu Miss Regionu Świętokrzyskiego '96 lub Miss Nastolatek '96 organizowanego w ramach Miss Polski. Czeka nie tylko korona, ale także mnóstwo cennych nagród i znakomita zabawa. Laureatka finału Miss Polski Nastolatek otrzyma skuter „honda" z pełnym wyposażeniem.

Wystarczy wypełnić bezpłatną ankietę w redakcji **„Echa Dnia" ul. Targowa 18 w Kielcach lub Studiu SCAN ul. Kościuszki 6** do końca marca, by wziąć udział w eliminacjach 14 kwietnia, a potem, być może, w regionalnym finale 11 maja, połączonym z występami artystów polskiej sceny muzycznej i kabaretowej. Wiadomo już, że wśród nagród będzie: kolorowy telewizor „thomson", wycieczka do Tunezji z przelotami w obie strony, z hotelem i wyżywieniem, od firmy ABEX, a dla wszystkich finalistek zestaw perfum „loreste". Dziewczęta uczesze salon LAURENT i ufunduje upominki.

Wystarczy, że nie przekroczyłaś 24 roku życia, masz polskie obywatelstwo i jesteś panną, a już możesz walczyć o koronę miss. W przypadku nastolatek /15-18 lat/ potrzebna jest zgoda obojga rodziców na udział w konkursie.

Organizatorami imprezy są Studio SCAN i firma AX, a patronują jej „Echo Dnia", Radio „Fama", wójt gminy Sitkówka oraz Polska Telewizja Kablowa. Zapraszamy do wyborów także dziewczęta spoza województwa kieleckiego. Naprawdę warto!

/MAF/

GMINA SITKÓWKA-NOWINY
MISSLAND
ZAKŁAD KONFEKCYJNY „PIK"
APIA
tel. 68-17-26
FINEZJA wystroje wnętrz
PIK ELEKTRONIK
THOMSON
FaMa 87,60 MHz
ALFA
ABEX
GIPS DOLINA NIDY
Mazur

KIELCE 70,06 88,2 RMF FM
Zakłady Piwowarskie w Żywcu S.A.
Informacja o filmie „Tajna broń":
Pilot superbombowca kradnie znajdujące się na jego pokładzie bomby atomowe. Za zwrot żąda pieniędzy. Do akcji wkracza Pentagon i były kolega zdradzieckiego pilota.
Travolta, gwiżdżąc niedbale przez zęby, debiutuje w kinie akcji.
Informacje o RMF FM:
Słuchajcie RMF FM - tam również możecie wygrać zaproszenia na „Tajną broń". Na sale kinowe spadną specjalne lotnie RMF FM, a Browar Żywiec rozda nagrody.
PREMIERA
KINO „MOSKWA"
23.03.96 r., godz. 18.00
Z KUPONEM o 1 zł TANIEJ
KUPON „TAJNA BROŃ" RMF FM Echo Dnia 25 lat

Gwiazdy i gwiazdeczki jutro w telewizji

Jutro w I programie TVP w „Tęczowym Music Boxie" o godz. 8.05 będziemy mogli obejrzeć fragmenty lutowego koncertu „Kieleckie gwiazdy i gwiazdeczki", który był jednym z punktów otwarcia KCK. Koncert reżyserował Andrzej Litwin. /nieb./

http://sbc.wbp.kielce.pl

Czy jesteś za programem restrukturyzacji?

STOCZNIOWE REFERENDUM

Z inicjatywy kierownictwa Stoczni Gdańskiej i działających w niej związków zawodowych, w najbliższy poniedziałek przeprowadzone zostanie referendum, w którym stoczniowcy mają wyrazić swój stosunek do programu restrukturyzacji ich zakładu.

Referendum, które będzie miało charakter jawny, ma przynieść odpowiedź na pytanie: „Czy jest Pan/Pani za wdrożeniem programu restrukturyzacji stoczni w zakresie przedstawionym w »Apelu Zarządu i Związków Zawodowych Stoczni Gdańskiej SA do Załogi«?".

Apel, który podpisany został w czwartek przez przedstawicieli kierownictwa Stoczni Gdańskiej, zakładową „Solidarność", Związek Zawodowy Pracowników SG oraz Związek Zawodowy Inżynierów i Techników, wymienia główne kierunki restrukturyzacji przypominając, że od ich wprowadzenia rząd uzależnia ewentualną pomoc dla stoczni.

Kierunki te to m.in. ograniczenie terenu produkcyjnego o ok. 45 proc., utworzenie z wydziałów nie związanych bezpośrednio z produkcją statków odrębnych podmiotów gospodarczych i restrukturyzacja zatrudnienia, polegająca na wzmocnieniu potencjału w produkcji bezpośredniej oraz ograniczeniu do minimum zatrudnienia w sferze pomocniczej i pracowników umysłowych.

Wokół obozu zagłady

Centrum wstrzymane

Wojewoda bielski w porozumieniu z szefem Urzędu Rady Ministrów wstrzymał budowę centrum handlowo-gastronomicznego w strefie ochronnej byłego obozu zagłady w Oświęcimiu - poinformowało Centrum Informacyjne Rządu.

Decyzję taką podjęto z powodu wznowienia postępowania administracyjnego w tej sprawie.

PSL zbiera podpisy pod wnioskiem

Wznowić egzekucje

Klub Parlamentarny PSL zamierza wystąpić do Sejmu o wznowienie wykonywania kary śmierci i zbiera już podpisy pod takim wnioskiem - poinformował Janusz Piechociński, wiceprzewodniczący klubu.

J. Piechociński wyjaśnił, że inicjatywę wznowienia wkonywania kary śmierci PSL podjęło pod naciskiem swoich wyborców. - Ludzie widzą w przywróceniu wykonywania kary śmierci rekompensatę moralną, chcą, aby obowiązywała zasada „oko za oko" - powiedział.

PSL zaproponuje prawdopodobnie, aby moratorium na wykonanie kary śmierci zostało zniesione za około pół roku. Chodzi o to, aby wykonywanie wyroków nie objęło przestępstw, wobec których karę tę zasądzono przed pogorszeniem się stanu bezpieczeństwa.

PSL chce złożyć wniosek o wznowienie wykonywania kary śmierci, gdy zbierze pod nim ok. 300-400 podpisów, by w ten sposób uniknąć podejrzeń, że są to jedynie „polityczne licytacje" między koalicją i opozycją.

5-letnie moratorium na wykonywanie kary śmierci Sejm uchwalił w lipcu ubiegłego roku.

Spotkania: z Wałęsą - tak, z Oleksym - nie

Przybywa królowa

Rozpoczynająca w poniedziałek pierwszą wizytę w Polsce królowa brytyjska Elżbieta II spotka się z byłym prezydentem Lechem Wałęsą - poinformował podczas piątkowej konferencji sekretarz prasowy ambasady Wielkiej Brytanii Craig Murray.

Dodał, że królowa przyjmie Wałęsę na popołudniowej herbacie w Belwederze, który będzie jej rezydencją podczas pobytu w Warszawie.

Odpowiadając na pytania dziennikarzy, dlaczego w trakcie swojej wizyty w Polsce królowa nie zwiedzi Oświęcimia, Murray wyjaśniał, że spowodowane jest to ograniczeniami czasowymi. W Krakowie Elżbieta II przebywać będzie tylko 4 godziny.

Dziennikarze interesowali się także tym, dlaczego Elżbieta II zaprosiła na przyjęcie do Teatru Narodowego wszystkich byłych premierów oprócz Józefa Oleksego. Murray odpowiedział, że zaproszenia na to przyjęcie mają charakter osobisty i nie są związane ze stanowiskami, jakie piastowali goście królowej.

Ciastoń i Płatek wrócą na ławę oskarżonych

Uchylone uniewinnienie

Generałowie byłej SB Władysław Ciastoń i Zenon Płatek ponownie zasiądą na ławie oskarżonych pod zarzutem podżegania do zabójstwa ks. Jerzego Popiełuszki oraz pomocnictwa w tej zbrodni.

21 marca Sąd Apelacyjny w Warszawie niejednogłośnie uchylił wobec obu uniewinniający wyrok Sądu Wojewódzkiego z 1994 r. Tym samym uwzględniono apelację pełnomocników oskarżycieli posiłkowych /rodziców zamordowanego w 1984 r. przez podwładnych oskarżonych kapelana podziemnej „Solidarności"/.

Trwa śledztwo w sprawie napadu na „Redutę"

Zawieszeni policjanci

Decyzją komendanta wojewódzkiego policji we Wrocławiu dwóch policjantów zostało zawieszonych w czynnościach służbowych pod zarzutem utrzymywania kontaktów ze środowiskiem przestępczym - poinformował 22 marca podinspektor Zdzisław Kozłowski z KW Policji we Wrocławiu.

Jak podkreślił Kozłowski, zawieszenie obu policjantów w czynnościach służbowych nie stanowi jeszcze potwierdzenia faktu, że brali oni udział w napadzie dokonanym w nocy z 15 na 16 marca przez grupę około 30 zamaskowanych kominiarkami mężczyzn na nocny klub „Reduta" we Wrocławiu. Napastnicy pobili pałkami niektórych gości lokalu i zdemolowali jego wnętrze.

Według niektórych świadków, w napadzie na klub „Reduta" uczestniczyło kilku funkcjonariuszy policji z brygady antyterrorystycznej.

- Niezależnie od śledztwa w sprawie tego napadu, które prowadzi Prokuratura Rejonowa Wrocław-Stare Miasto, Komenda Wojewódzka Policji kontynuuje postępowanie wyjaśniające celem potwierdzenia lub wykluczenia udziału w tych zajściach funkcjonariuszy policji - powiedział podinsp. Kozłowski.

Wręczał ambasador

Medale Sprawiedliwych

Ambasador Izraela w Polsce Gershon Zohar wręczył 22 marca trzydziestu trzem mieszkańcom Warszawy i okolic medale „Sprawiedliwy wśród narodów świata" za ratowanie Żydów w czasie II wojny światowej. Tytuł ten przyznawany jest przez Instytut Pamięci Narodowej Yad Vashem.

Honorowe tytuły i dokumentujące je medale z inskrypcją: „Kto ratuje jedno życie, ratuje cały świat" otrzymali m.in.: Kazimierz Leski, który jako oficer kontrwywiadu Armii Krajowej udzielał pomocy kilku osobom pochodzenia żydowskiego, organizując dla nich fałszywe dokumenty i bezpieczne kryjówki oraz Halina Kowalska /żona byłego marszałka Sejmu/ za wyrobienie dziewczynie żydowskiej dokumentów stwierdzających, że jest jej córką. Tytułem tym został również uhonorowany pośmiertnie jej mąż Władysław Kowalski.

Słynny reżyser w Warszawie

Trzy dni Antonioniego

Konferencja prasowa Michelangelo Antonioniego, który przebywa w Warszawie z 3-dniową wizytą w związku z polską premierą swego najnowszego filmu „Po drugiej stronie chmur", odbyła się w piątek w warszawskim kinie „Muranów".

Przed konferencją dziennikarzom zaprezentowano film dokumentalny o reżyserze, pt. „Kiedy robię filmy - żyję".

84-letni Antonioni jest częściowo sparaliżowany i ma kłopoty z mówieniem, dlatego na pytania odpowiadała jego żona, Enrica. Powiedziała m.in., że mąż bardzo ceni polską kinematografię, a w szczególności dokonania Jerzego Skolimowskiego, Krzysztofa Zanussiego i Krzysztofa Kieślowskiego.

Antonioni jest głęboko zaniepokojony zalewem amerykańskiego kina w Europie. Uważa, iż w Hollywood coraz częściej produkowane są filmy „dla ludzi nie lubiących myśleć". Zdaniem reżysera, tylko europejskie koprodukcje mogą skutecznie przeciwstawić się amerykanizacji kinematografii na Starym Kontynencie.

Ustawa o nieruchomościach

Weto Senatu

Senat odrzucił w piątek nowelizację ustawy z 1920 r. o nabywaniu nieruchomości przez cudzoziemców. Głosowało za tym 39 senatorów, 31 było przeciw, a 6 wstrzymało się od głosu. Weto Senatu rozpatrzy teraz Sejm.

Sesja 22 marca 1996 (piątek)

AKCJE	KURS: 22. 03. 1996	ZMIANA KURSU (proc.)	WART. OBROTU (tys. zł.)	OFERTA /szt./	REAL. %	DOGR. /szt./
AGROS	42,5	-1,2	3.926	3.798 S	100,0	3.700
ANIMEX	45,3	-1,9	4.863	972 S	100,0	7.136
BGDAŃSKI	28,8	-0,7	1.557			3.397
BIG	1,81	-1,6	10.728	119.627 S	100,0	64.673
BPH	128,0	-1,5	8.657	2.122 K	100,0	50
BRE	55,0 nk	-1,8	4.666	26.405 K	13,6	
BŚK	185,0 nk	-2,6	1.326	8.744 K	1,6	
BUDIMEX	22,1 nk	-7,9	3.066	14.492 K		
BWR	4,2	1,2	2.086	5.961 S	100,0	11.539
BYTOM	43,9	-1,1	138	282 S	100,0	250
COMPLAND	86,0 ns	-0,6	915	2.136 S		
DĘBICA	61,0 ns	-2,4	2.437	30.000 S	24,6	
ELBUDOWA	24,0	-2,0	2.228	9.159 K	100,0	500
ELEKTRIM	15,1	-6,8	1.595	4.689 K	100,0	804
ESPEBEPE	16,0 ns	-0,6	406	3.842 S	3,7	
EXBUD	32,0	-4,5	794	2.419 K	100,0	1.070
GÓRAŻDŻE	77,0	-3,8	4.458			11.074
IRENA	29,4	-0,7	1.218			4.970
JELFA	33,4	-1,8	1.626			1.030
KABELBFK	60,0	-3,2	1.074	1.079 K	100,0	1.296
KABLE	37,4	0,5	372			192
KĘTY	190,0	1,1	1.886			1.316
KREDYT B	8,2	0,0	2.503	42.911 S	100,0	5.352
KROSNO	44,7	0,0	703	245 S	100,0	2.500
MOSTALEXP	7,8	-2,5	984	28.592 K	100,0	
MOSTALGD	10,0	0,0	165	1.712 S		
MOSTALWAR	9,2	0,0	382	4.499 K	100,0	651
MOSTALZAB	14,0	0,0	1.171	34.924 K	100,0	
NOVITA	8,65	-3,9	484	7.040 K	100,0	3.590
OKOCIM	17,8	-3,8	3.060	5.795 S	100,0	20.056
OŁAWA	13,5	-3,6	1.718			9.778
OPTIMUS	28,3	-4,1	634			700
PBR	23,4 ns	0,9	523	1.622 S		
PEKPOL	22,7	-2,6	1.103			4.611
PETROBANK	8,8	-2,2	100	2.015 S	100,0	1.405
POLFKUTNO	42,5	-5,3	1.613	869 K	100,0	5.731
POLIFARBC	13,5	-1,5	8.504	106.566 K	100,0	1.940
POLIFARBW	10,8	-0,9	938			14.584
PPABANK	22,0	-4,3	666	1.228 S	100,0	1.728
PRÓCHNIK	12,5	-0,8	155	2.330 K	100,0	30
RAFAKO	33,0	0,0	1.354	4.556 S	100,0	1.444
RELPOL	57,0	0,0	1.030	196 S	100,0	24
REMAK	14,2 nk	-4,7	322	5.288 K		
ROLIMPEX	111,5	-2,2	664	345 K	100,0	
SOKOŁÓW	2,28	-1,7	782			25.045
STALEXP	37,0	-2,4	6.752	2.847 S	100,0	28.608
STOMIL	43,7 ns	-1,4	1.604	9.668 S		
SWARZĘDZ	11,0 nk	-1,8	662	24.754 K	36,7	
TONSIL	18,3	-0,5	359			2.957
UNIVERSAL	7,7	2,7	5.449	31.433 S	100,0	39.257
VISTULA	9,55	-2,1	717	3.896 K	100,0	4.300
WARTA	48,0	-2,0	413			856
WBK	9,2	-3,2	2.218			17.061
WEDEL	96,0	0,0	847	1.273 K	100,0	
WÓLCZANKA	22,0	-1,3	413	3.060 K	100,0	277
ZASADA	7,4 nk	0,0	111	16.661 K	21,0	
ŻYWIEC	210,0	0,0	2.285	1.327 K	100,0	
WIG	11.467,3	-2,2				
WIG20	1.203,7	-2,6				
AKCJE - RYNEK RÓWNOLEGŁY						
AMERBANK	20,4	-2,4	197			670
BETONSTAL	27,5	0,0	39			
DOMPLAST	23,0 nk	-4,2	370	947 K	13,7	
DROSED	28,3	1,1	229	303 K	100,0	495
ECHO	16,2	-10,0	17			
EFEKT	18,8	-4,1	236	1.293 K	100,0	
ELEKTROEX	2,6 nk	-3,7	785	117.920 K	64,0	
FARMFOOD	27,8 nk	-2,5	797	3.520 K		
INDYKPOL	14,9	-0,7	398	5.656 K	100,0	2.000
JUTRZENKA	42,1 nk	-1,9	1.195	10.694 K	2,4	
KPBP BICK	12,2	-1,6	375	1.602 K	100,0	800
KRAKCHEM	4,55	-1,1	145	1.624 K	100,0	61
PLI	9,9	-3,9	111			2.040
PPWK	43,5	-3,1	180	279 S	100,0	1
PROCHEM	6,5	0,0	481	10.734 K	100,0	3.361

Echo tygodnia

MARSZ MILCZENIA

W Warszawie w biały dzień zastrzelono człowieka na ulicy. Nie był to mord polityczny ani terrorystyczny napad, ani też atak szaleńca. Zabity był studentem politechniki, a zamordowali go pospolici bandyci tylko dlatego, że znalazł się przypadkowo na ich przestępczym szlaku. Morderców nie schwytano do dziś.

Blisko trzydzieści tysięcy ludzi przeszło w czwartek ulicami stolicy w marszu milczenia, manifestując w ten sposób przeciwko wzrastającej przestępczości, zuchwałości i bezkarności bandytów oraz bezsilnej postawie policji. Być może warszawska manifestacja ruszy sumienia parlamentarzystów i polityków, którzy jakby tracą słuch, kiedy słyszą wołanie o pomoc społeczeństwa, żyjącego w coraz większym zagrożeniu. W Polsce toczy się mordercza walka międzymafijna, na porządku dziennym są napady rabunkowe, wymuszenia okupu, kradzieże samochodów, nie licząc drobnych, pospolitych przestępstw. Policjantów jest mało, są źle opłacani, a ich wyposażenie techniczne woła o pomstę do nieba. Przepisy obowiązujące naszych funkcjonariuszy czynią ich praktycznie bezbronnymi wobec bezwzględnych bandziorów. Polski policjant wręcz boi się użyć broni. I wcale się nie dziwię. Kiedy bandytę zabije lub go zrani, czeka go śledztwo, w czasie którego musi udowodnić, że był do tego zmuszony. A sytuacja, w której strzelał była jasna jak słońce - uzbrojony bandzior nie chciał się dać aresztować.

Przy okazji odżyła dyskusja o Straży Miejskiej, funkcjonującej w wielu polskich miastach. Utrzymywani przez władze samorządowe, umundurowani i wyposażeni w samochody, kajdanki, pałki oraz broń gazową strażnicy dysponują tak nikłymi uprawnieniami, że ich działalność ogranicza się niemal wyłącznie do karania mandatami nieprawidłowo parkujących samochody kierowców i nielegalnie handlujących staruszek. Wobec rzeczywistych przestępców Straż Miejska jest bez szans, no, chyba że chodzi o drobnych złodziejaszków. Stawia to przydatność tych służb pod wielkim znakiem zapytania.

Na koniec tego felietonu coś weselszego. W poniedziałek nawiedzi nasz kraj brytyjska monarchini Elżbieta II. Będziemy więc gościć królową, głowę Kościoła anglikańskiego, która nie rządzi lecz panuje, stanowiąc żywy przykład politycznej mądrości wyspiarzy. Przy okazji warto przypomnieć sławną wypowiedź Winstona Churchilla: „Anglia nie ma przyjaciół. Anglia ma interesy." Z Rzeczpospolitą jest chyba odwrotnie.

Wojciech OZIMEK

http://sbc.wbp.kielce.pl

WIELKANOCNE JAJO

W pierwszym dniu naszej akcji promocyjnej „Wielkanocne jajo" szczęście dopisało **Krystynie Szczykutowicz**, która wygrała nagrodę niespodziankę w postaci żelazka. Nagrodę ufundowała firma **„Dezal" z Nowej Dęby.** Gratulujemy!

MARZEC 23

KATEGORIE NAGRÓD

WIDEO, AGD, SERWIS DO KAWY, NIESPODZIANKA KASETA WIDEO

JEŚLI NIE WYGRAŁEŚ WYTNIJ I NAKLEJ

Echo Dnia 25 lat **WIELKANOCNE JAJO**

KUPON NR 2

Szanowny Czytelniku, otrzymałeś bezpłatną kartę akcji promocyjnej.

Jak grać?

Codziennie /oprócz niedziel i świąt/ „Echo Dnia" drukować będzie kupon z kolejnym dniem miesiąca i kategoriami nagród odpowiadających tej dacie.

Jeżeli stwierdzisz, że na Twojej karcie, na polu oznaczonym dniem opublikowanym w gazecie, znajduje się taka sama kategoria nagrody, jak jedna z kategorii nagród podanych w „Echu", wygrywasz tę nagrodę.

Przykład:

W gazetowym kuponie została opublikowana na przykład data 1 kwietnia, a obok wyszczególnione są cztery kategorie nagród - „niespodzianka", „zegar", „kurs", „agd". Na Twojej karcie pod datą 1 kwietnia jest podana kategoria „niespodzianka". Wygrywasz więc nagrodę niespodziankę.

Jeżeli żadna z kategorii nagród opublikowanych w gazecie nie zgadza się z kategorią nagrody na Twojej karcie, część kuponu z datą należy wyciąć z gazety i nakleić na karcie na kratkę z taką samą datą. Na zakończenie akcji promocyjnej karty z naklejonymi wszystkimi kuponami wezmą udział w losowaniu głównej nagrody - 10.000 zł.

Pamiętaj! Nagrodę można odebrać tylko wtedy, gdy najpóźniej do godziny 16 następnego dnia po opublikowaniu szczęśliwego kuponu, zgłosisz się do biura w Kielcach, ul. Targowa 18 lub zatelefonujesz pod numer w Kielcach 321-456 i odpowiesz na postawione Ci pytanie dotyczące jubileuszu 25-lecia „Echa Dnia". Uwaga! Biuro czynne od poniedziałku do piątku, w godzinach od 8 do 16. Wygrane z piątku i soboty można zgłaszać w poniedziałek do godziny 16. Pełny regulamin akcji promocyjnej znajduje się w biurze w Kielcach.

Nagrody dostarcza SPEDOL

Kielce, tel. 539-82, Radom, tel. 639-229

Regulamin konkursu „Echa Dnia" i „Singer-Arka"

1. Trzy razy w tygodniu zamieszczać będziemy kupony konkursowe - łącznie w marcu 12. Kolejny kupon zamieszczamy poniżej.
2. Kupony należy wycinać i zbierać - minimum 7 w ciągu miesiąca.
3. Czytelnicy z Kielc i Radomia każdy kupon pieczętują w punktach sprzedaży „Singer-Arki" w Kielcach przy ul. Warszawskiej 34a /pawilon/ i w Radomiu przy ul. Młynarskiej 7.
4. Czytelnicy spoza Kielc i Radomia zbierają kupony bez pieczętowania.
5. Zebrane kupony przesyłamy w zaklejonej kopercie do 10 kwietnia pod adresem: „Singer-Arka" International Ltd., ul. Warszawska 34a /pawilon/, z dopiskiem „Konkurs". Na odwrocie koperty wyraźnie piszemy imię, nazwisko i dokładny adres.
6. Czytelnicy z Kielc mogą osobiście przynieść kupon pod wskazany wyżej adres i wrzucić do specjalnie przygotowanej urny.
7. Tylko tak przesłane lub przyniesione koperty będą brały udział w losowaniu nagród - 2 maszyn krawieckich.
8. Losowanie odbędzie się 15 kwietnia br. w sklepie „Singer-Arka" w Kielcach, ul. Warszawska 34a.
9. Dodatkowe informacje związane z konkursem można uzyskać w redakcji „Echa Dnia" pod nr. tel. 321-456.

Echo Dnia 25 lat **NR 9** KUPON

SINGER ARKA

„ARKA"-International Ltd.

PUNKT SPRZEDAŻY I NAPRAWY:
Kielce, ul. Warszawska 34 A, tel. (0-41) 68-16-08;
Radom, ul. Młynarska 7, tel. (0-48) 256-60

OVERLOCK model FN2-7D 3 nitkowy - cena 530 zł

Duma Państwowa - izba niższa rosyjskiego parlamentu - postanowiła w piątek przenieść na 3 kwietnia dyskusję na temat apelu Rady Federacji i projektu ustawy opracowanego przez prezydenta Jelcyna dotyczących ubiegłotygodniowej uchwały Dumy o wypowiedzeniu porozumień białowieskich.

● **Dyskusja przełożona**
● **Żyrinowski oskarża**

Czas dla Dumy

Powodem tej decyzji jest przerwa w obradach izby niższej, związana z wyjazdem deputowanych do swoich okręgów. Nowa sesja plenarna obrad Dumy rozpocznie się 3 kwietnia.

Przyjęta 15 marca uchwała Dumy o anulowaniu decyzji Rady Najwyższej RSFRR o rozwiązaniu umowy o utworzeniu ZSRR wywołała burzliwą reakcję w Rosji i na świecie. Prezydent Jelcyn określił działania Dumy jako „skierowane na wmanewrowanie Rosji w polityczną i prawną ślepą uliczkę". Deputowani Rady Federacji zwrócili się do kolegów z izby niższej z prośbą o ponowne rozpatrzenie tej sprawy. Następnie prezydent Jelcyn skierował do Dumy projekt ustawy federalnej, której uchwalenie pozwoli - według opinii Kremla - znieść prawny charakter ubiegłotygodniowego postanowienia Dumy.

Tymczasem Władimir Żyrinowski twierdzi, że doradca prezydenta Jelcyna ds. bezpieczeństwa Jurij Baturin przygotowywał projekt dekretu rozwiązującego Dumę Państwową w odwecie za uchwałę izby wypowiadającą porozumienia białowieskie.

Baturin odrzucił te oskarżenia, nazywając je kolejną prowokacją.

Rząd brytyjski gotów nawet wybić całe pogłowie w kraju

ZARAZA PROSTO OD KROWY

Niezależni eksperci weterynarii zebrali się w piątek w Brukseli, by rozważyć, jakie są ewentualne konsekwencje dla zdrowia ludzkiego choroby bydła - gąbczastego zwyrodnienia mózgu /BSE/, zwanego potocznie „chorobą szalonych krów".

Eksperci ze wszystkich krajów członkowskich UE sformułują zalecenia, które w poniedziałek zostaną przedstawione członkom Stałego Komitetu Weterynaryjnego Unii Europejskiej, co umożliwi tym ostatnim ustalenie posunięć, koniecznych dla wyrugowania tej choroby zwierzęcej i ewentualnych działań w celu podtrzymania rynku wołowiny. Opinia Stałego Komitetu Weterynaryjnego zostanie przekazana Komisji Europejskiej, która podejmie niezbędne decyzje.

Przedstawiciele brytyjskich ministerstw rolnictwa i zdrowia zaprezentowali w czwartek w Brukseli wyniki badań laboratoriów edynburskich, które ustaliły analogie między chorobą „szalonych krów" a chorobą Creutzfeldta-Jacoba u ludzi. W Komisji Europejskiej podkreśla się, że formalnie nie został dostarczony żaden dowód na istnienie związku między tymi dwiema chorobami.

Zakaz importu mięsa i żywca wołowego z Wielkiej Brytanii wprowadziło już kilka krajów członkowskich Unii - Francja, Austria, Belgia, Holandia, Szwecja, Portugalia i Finlandia. W Komisji Europejskiej podkreśla się, że decyzja ta formalnie jest nielegalna, bowiem sprzeczna z zasadą swobody obrotów na wolnym rynku, niemniej jako „posunięcie zapobiegawcze zrozumiała ze względu na problemy zdrowia publicznego".

Wielka Brytania jest krajem, w którym stwierdzono 99 proc. zarejestrowanych dotychczas przypadków gąbczastego zwyrodnienia mózgu u bydła. Choroba ta dotknęła tam od 1986 r. 150 tys. sztuk.

Rząd brytyjski podjąłby decyzję o wybiciu całości pogłowia krów w kraju, tj. 11 mln sztuk, gdyby specjaliści uznali, że jest to konieczne w celu zapobieżenia przeniesieniu na ludzi choroby krów - gąbczastego zwyrodnienia mózgu. Zapewnił o tym w czwartek brytyjski minister zdrowia Stephen Dorrell.

W Wielkiej Brytanii zdarzyły się już przypadki zgonów na chorobę Creutzfeldta-Jacoba wśród ludzi pracujących przy krowach i jedzących wołowinę. U zarażonych tą chorobą następują degeneracja tkanki mózgowej, utrata pamięci i orientacji i w końcu śmierć. Choroba ta jest nieuleczalna. Bydło zapada na podobną chorobę, powodującą gąbczaste zwyrodnienie tkanki mózgowej.

Polska nie importowała bydła i mięsa wołowego z Wielkiej Brytanii od 1985 r., czyli od momentu pojawienia się tam po raz pierwszy zakaźnej choroby - encefalopatii bydła - potwierdził w piątek Henryk Maciołek, dyrektor departamentu weterynarii Ministerstwa Rolnictwa i Gospodarki Żywnościowej.

Mimo sprzeciwu Rosji wobec planów rozszerzenia NATO

Solana nie zrażony

„Obsesyjny" sprzeciw rosyjskich przywódców wobec planów rozszerzenia NATO nie zraził sekretarza generalnego sojuszu Javiera Solany, który „spokojnie, ale jasno" oznajmił w tym tygodniu w Moskwie, że decyzja w tej sprawie została już podjęta i nie ma mowy o jej renegocjowaniu.

Źródła NATO, które zapewniły o tym prasę w Brukseli w piątek - nazajutrz po powrocie Solany z Moskwy - podkreślały, że nie oznacza to rezygnacji sojuszu z prób przekonania Rosjan, że „rozszerzenie leży w interesie bezpieczeństwa europejskiego i nie stworzy najmniejszego zagrożenia dla Rosji" oraz że, równolegle do rozszerzenia, NATO i inne zachodnie instytucje pragną zacieśnić uprzywilejowane stosunki z Rosją.

Nie oznacza to gotowości do negocjowania z Rosją warunków rozszerzania, ponieważ sojusz „nie może zaoferować państwom Europy środkowej i wschodniej członkostwa »drugiej kategorii« lub ograniczonego rozmaitymi restrykcjami, które nie dotyczą obecnych państw członkowskich" - podkreślają źródła NATO.

Odpowiedzialność Karadzicia i Mladicia

Dowody zbrodni

Po obejrzeniu zbiorowej mogiły koło Zvornika w Bośni ambasador USA przy ONZ Madeleine Albright oświadczyła w piątek w Sarajewie, że wszystko wskazuje na to, iż spoczywają tam ofiary masowych egzekucji.

Podkreśliła w związku z tym, że nie ma żadnych wątpliwości, iż przywódca bośniackich Serbów Radovan Karadzić i dowódca sił serbskich w Bośni Ratko Mladić muszą stanąć przed Międzynarodowym Trybunałem ds. zbrodni wojennych na obszarze byłej Jugosławii. Obaj zostali przez ten trybunał oskarżeni o zbrodnie wojenne i zbrodnie przeciw ludzkości.

Przypuszcza się, że w grobie koło Zvornika leżą zwłoki muzułmanów ze Srebrenicy. Bośniaccy Serbowie są podejrzani o wymordowanie od 3 do 8 tysięcy muzułmańskich mężczyzn ze Srebrenicy.

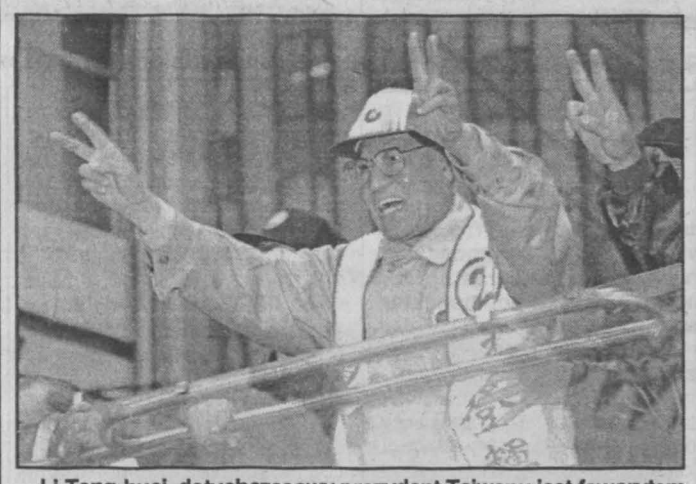

Li Teng-huej, dotychczasowy prezydent Tajwanu jest faworytem w wyborach, które odbędą się 23 marca. Na zdjęciu: Li Teng-huej w Tajpej, na jednym z ostatnich wieców przed pierwszymi na Tajwanie bezpośrednimi wyborami prezydenckimi. Fot. PAP/CAF

Wysadzono w powietrze siódmy dom

Odwet za Hamas

Armia izraelska zburzyła w piątek wczesnym rankiem dom rodzinny kolejnego palestyńskiego terrorysty, który zginął w samobójczym zamachu.

Jest to już siódmy dom zniszczony przez Izraelczyków w odwecie za ostatnią serię krwawych zamachów dokonanych przez organizację Hamas.

Wojsko wysadziło w powietrze dom w obozie dla uchodźców palestyńskich Fawwar w pobliżu Hebronu należący do rodziny Maždi Abu Warda, który 25 lutego zdetonował w autobusie umieszczony na sobie ładunek wybuchowy, zabijając - oprócz siebie - 25 osób.

Kontrowersyjny raport uczonych białoruskich i zachodnioeuropejskich

CZARNOBYL NIE BYŁ GROŹNY?

Według kontrowersyjnego raportu ogłoszonego w piątek w Mińsku, katastrofa nuklearna w Czarnobylu w kwietniu 1986 roku nie spowodowała wzrostu zachorowań na białaczkę, wobec czego, jak oświadczył jeden z jej autorów, prof. Albrecht Kellerer z Uniwersytetu Monachijskiego, „jest wysoce nieprawdopodobne, aby przyczyną wzrostu wypadków innych chorób mogła być radiacja".

Pod raportem podpisała się grupa uczonych białoruskich i zachodnioeuropejskich.

Autorzy raportu oparli się na badaniach prowadzonych w ciągu ostatnich czterech lat. Twierdzą oni, że jedynym następstwem katastrofy w Czarnobylu dla zdrowia ludzkiego jest wzrost wypadków raka tarczycy u dzieci.

Lekarze białoruscy pracujący w terenie, głównie w rejonach Homla, Mozyrza i Bobrujska, nie mogą zgodzić się z tego rodzaju stwierdzeniami. Przytaczają liczne przykłady - z własnej obserwacji - radykalnego wzrostu zachorowań na raka na Białorusi. Ostrzegają przy tym, że skutki katastrofy czarnobylskiej będą widoczne dopiero za kilka lat.

Wygląda na to, że Europa zachodnia nie bardzo już chce finansować badań nad skutkami katastrofy w Czarnobylu, której 10 rocznica przypada za kilka tygodni.

Lekarze białoruscy przestrzegają, że w miarę upływu czasu będzie maleć zainteresowanie sprawą Czarnobyla i ofiary tej katastrofy zostaną pozostawione same sobie.

SPEKTAKL PROMUJE „ECHO DNIA"
TEATR IM. STEFANA ŻEROMSKIEGO
Echo Dnia
ZAPRASZA NA
ZNAKOMITĄ KOMEDIĘ ANGIELSKĄ
„KIEDY KOTA NIE MA"
Johnnie Mortimer, Brian Cooke
reżyseria: Marek Wałaszek
Kupon upoważnia do zakupu biletu w cenie ulgowej na spektakl 23.03.1996 r.

„Atlantis" wystartował

Z przylądka Canaveral na Florydzie wystartował w piątek o godz. 9.13 amerykański wahadłowiec „Atlantis", który odbędzie dziewięciodniową wyprawę orbitalną.

„Atlantis", który ma na pokładzie załogę składającą się z czterech mężczyzn i dwóch kobiet, powinien dziś zbliżyć się do rosyjskiej stacji orbitalnej „Mir" i połączyć się z nią w celu kontynuowania prac i eksperymentów związanych z budową przyszłej stałej stacji orbitalnej.

Strony 3, 4 przygotowano na podstawie materiałów PAP

http://sbc.wbp.kielce.pl

Niektórzy w okresie przedłużającego się pozostawania bez pracy zaczynają nadużywać środków pozornie łagodzących napięcie. Sięgają po alkohol, narkotyki, leki uspokajające, więcej palą. Stąd już tylko krok do depresji.

SYNDROM BEZROBOTNEGO

W województwie kieleckim na jedno wolne miejsce pracy przypada 288 bezrobotnych. „Polska jest na trzecim miejscu - po Hiszpanii i Finlandii - pod względem liczby bezrobotnych wśród wszystkich państw Unii Europejskiej" - grzmią najświeższe dane Głównego Urzędu Statystycznego. Mimo to psychologowie pracy mówią, że gwarancją znalezienia nowego zatrudnienia jest aktywność zawodowa. Bezrobocie już na stałe zagościło w naszym życiu, nie mogą się z nim uporać Francuzi, Anglicy, Amerykanie, my też nie możemy liczyć na szybkie rozwiązania. Musimy się do niego przyzwyczaić, ale to nie znaczy przestać walczyć. Jest to nie tylko problem społeczny, ale i psychologiczny. O przybliżenie go poprosiliśmy Jacka Janturę, psychologa z kieleckiego Klubu Pracy.

*** Czy jest coś takiego, jak syndrom bezrobotnego?**

- Trudno powiedzieć. Do tej pory w Polsce nie przeprowadzano szczegółowych badań tego typu. Z całą pewnością jednak wyróżniamy szereg objawów towarzyszących utracie pracy. Początkowo pojawia się uczucie przygnębienia, które szybko mija. Bezrobotny zajmuje się zajęciami, na które nie miał czasu, pracując zawodowo. Czyta książki, odwiedza znajomych, reperuje półkę, która czekała półtora roku. Poprawa nastroju szybko mija. Z dnia na dzień pogarszają się własna samoocena i poczucie własnej wartości. Bezrobotny ma wrażenie, że traci kompetencje zawodowe i grunt pod nogami. Kończą się pieniądze. Zdarza się, że niektórzy zaczynają w tym okresie nadużywać środków pozornie łagodzących napięcie. Sięgają po alkohol, narkotyki, leki uspokajające, więcej palą. Stąd już tylko krok do depresji.

*** Czy są jakieś grupy wiekowe, społeczne najbardziej przeżywające utratę pracy?**

- Bezrobocie lepiej znoszą absolwenci, którzy nigdy nie pracowali zawodowo i kobiety, co wynika z naszych uwarunkowań kulturowych - inne są oczekiwania wobec nich. Ludzie z wieloletnim stażem i doświadczeniem wiedzą, jaką wartość ma praca. I jej stratę traktują jako degradację społeczną. Praca nadaje praktyczny sens życiu. Daje możliwość samorealizacji i pozwala na zaspokojenie potrzeb. Bezrobocie nie jest dramatem w rodzinie, która ma zabezpieczenie finansowe. Jednak zdecydowana większość naszego społeczeństwa tracąc pracę traci jednocześnie możliwość godnego życia. Brakuje pieniędzy na jedzenie, czynsz, opłaty, na podstawowe środki do życia. Nagle okazuje się, że szanowany ojciec rodziny nie jest w stanie utrzymać własnych dzieci. To straszny dramat. Trudno nam po czterdziestu latach „opieki" państwa zdać się tylko na siebie.

- A ludzie młodzi?

- Już na samym starcie nie mogą realizować swoich marzeń. Nie mogą zarobić na własne mieszkanie, usamodzielnić się. Często już przez całe życie będą korzystać z pomocy innych. Taka bariera na początku dorosłego życia może spowodować nieodwracalne skutki w psychice młodego człowieka. W krańcowych przypadkach prowadzi do dewiacji i patologii.

- Są jednak ludzie, którzy nie chcą pracować.

- Zawsze były, są i będą osoby nieprzystosowane do życia w społeczeństwie, ale wielu ludzi nie podejmuje pracy ponieważ nie znajduje dostatecznej motywacji. Chodzi tu o problem dostosowania rodzaju pracy do potrzeb człowieka. Na naszym rynku jest niedobór ofert zatrudnienia. Jednak nawet z pozoru nieatrakcyjna praca może okazać się szansą. Pozwala zaistnieć na rynku pracy. To, czy ktoś znajdzie zatrudnienie zależy przede wszystkim od jego aktywności. Nie ma ludzi, którzy nie nadają się do pracy. W kategoriach psychologicznych nawet bezrobotni o ograniczonych możliwościach zdrowotnych powinni pracować.

- Ale tej pracy nie ma.

- Rzeczywiście miejsc pracy brakuje, ale dużo zależy od aktywności bezrobotnego. Trzeba być aktorem we własnym życiu. Nie poddawać się. To, że ktoś spotyka się z wielokrotną odmową, niczego nie przesądza, a przede wszystkim nie jest miernikiem wartości bezrobotnego jako pracownika. Szukanie pracy to wielka sztuka i trzeba ją posiąść. Często spotykamy się z ludzką bezradnością. Bezrobotni dwa, trzy lata poszukują pracy, często bezskutecznie. To, jak reagują na porażkę zależy od ich osobistych doświadczeń i wyposażenia psychofizycznego. Na pewno bezrobocie jest jednym z czynników powodujących olbrzymie utrudnienie w komunikowaniu się z innymi ludźmi. Może spowodować kłopoty małżeńskie, problemy z dziećmi, w ostateczności nawet doprowadzić do samobójstwa. Dlatego powstały kluby pracy, gdzie bezrobotny uczy się metod poszukiwania nowej pracy. Czasami wiąże się to z koniecznością zmiany zawodu, który wykonywało się z powodzeniem wiele lat.

rys. Paweł Opaliński

*** Jakich rad udzielacie bezrobotnym?**

- Człowiek poszukujący pracy musi przede wszystkim uwierzyć w siebie i mieć świadomość, że praca sama do niego nie przyjdzie. „Powinien wziąć własne sprawy w swoje ręce". Radzimy bezrobotnym, by zastanowili się co lubią robić, co robią dobrze, jakie mają umiejętności, zainteresowania, zdolności i predyspozycje. Jakie do tej pory zdobyli doświadczenia zawodowe i jak mogliby je wykorzystać. Jeśli mają kłopoty z odpowiedzią na te i podobne pytania, powinni zgłosić się do doradców pracy.

*** Jednak nadal pozostaje problem, gdzie szukać pracy?**

- Trzeba wykorzystać wszystkie możliwości. Pytać znajomych, śledzić ogłoszenia w gazetach i radiu, kontaktować się bezpośrednio z pracodawcami i prosić o pomoc zawodowych pośredników w urzędach pracy. Wszystkie poradniki zalecają: „Nie zrażaj się niepowodzeniami, postępuj systematycznie, ucz się na błędach, wierz w swoje szczęście". Należy też pamiętać, by szukając pracy być uprzejmym i taktownym. Odpowiadać konkretnie na pytania i nie dyskutować. Problemy osobiste zostawić dla siebie. Przekonać pracodawcę, że wybierając nas zrobi dobry interes.

*** Jak psycholog może pomóc bezrobotnemu?**

- Pomagam uporządkować zakres doświadczeń osobistych i zawodowych mających wpływ na poszukiwanie pracy. Przy pomocy różnych ćwiczeń i technik staram się pomóc zrozumieć samego siebie, wyjść z psychicznego dołka i odnaleźć swoje miejsce w społeczeństwie.

*** Ile bezrobotny jest w stanie wytrzymać? Rok, dwa, trzy, a co dalej?**

- Dla tych, którzy nie pracują latami powinny być stworzone jakieś mechanizmy osłony socjalnej. Muszą otrzymywać niezbędną pomoc od odpowiednich placówek. Trzeba te mechanizmy doskonalić, ponieważ dzisiaj pomoc społeczna nie jest wystarczająca.

Dorota KOSIERKIEWICZ
Iwona ROJEK

Starsza pani jak wyrzut sumienia

„Ring Burger" na długu

Restaurację „Ring Burger" przy ul. Sienkiewicza w Kielcach systematycznie odwiedza starsza, dystyngowana pani, obywatelka RFN. Gdy uda jej się zastać w lokalu właściciela, Zbigniewa L., dopomina się o zwrot pożyczki, którą w 1991 roku pobrał on od jej rodziny. 90 tys. marek.

- Jestem u kresu wyczerpania nerwowego - żali się Krystyna L. - Pan L. jest nieuchwytny, nie wiadomo, gdzie mieszka. Pracownicy twierdzą, że jest chory, ale ja w to nie wierzę. Ukrywa się. Wykorzystał wyrozumiałość mojej rodziny. Teraz zwodzi nas obietnicami, a pieniędzy wciąż nie oddaje.

Pracownicy „Ring Burgera" skarżą się na wizyty zdesperowanej kobiety. Twierdzą, że często prawi im impertynencje. Nie przebiera w słowach.

Nie mieliśmy problemu z odnalezieniem Zbigniewa L. Przedstawił swoją wersję konfliktu. W 1991 roku był mężem kuzynki państwa L., obywateli niemieckich polskiego pochodzenia. Podczas rodzinnego spotkania nawiązała się rozmowa o pożyczce na otwarcie baru. Zbigniew L. twierdzi, że syn pani Krystyny, Robert L., chciał mieć w Polsce udziały w interesach. W zamian za 90 tys. marek miał otrzymać udziały w tworzonym w Kielcach barze. Według wersji właściciela baru, gdy rozwiódł się on z żoną, państwo L. zażądali zwrotu pieniędzy, o udziałach nie chcieli słyszeć.

- Zmienili koncepcję - mówi Zbigniew L. - A ja im chętnie oddam część udziałów w zyskach z baru. Albo niech przyjadą tutaj i ze mną pracują. Liczyli na łatwy zysk. A dzisiaj nic nie przychodzi łatwo. Pieniędzy nie mam, żeby im oddać. Nie mam domu, samochodu. Wszystko poszło na spłaty zobowiązań. Spłaciłem bank, spłacam wszystko według hierarchii ważności. Spłacę również ich co do grosza, ale muszą poczekać. Nie osiągam łatwych zysków. Obok mam dwa konkurencyjne bary. Interes nie idzie łatwo.

Krystyna L. pokazała mi umowę spisaną 28 grudnia 1991 r. Umowa mówi o pożyczeniu Zbigniewowi L. 90 tys. marek do 31 grudnia 1992 r. Spłata miała nastąpić z odsetkami w wysokości 17 proc. w stosunku rocznym. O udziałach w interesie nie ma ani słowa. Jednak właściciel „Ring Burgera" powołuje się na świadka transakcji Zbigniewa Cz., dyrektora jednego z wydziałów Urzędu Wojewódzkiego w Kielcach. Zbigniew Cz. potwierdził, że jako osoba prywatna był świadkiem podpisywania umowy. Twierdzi, że była wówczas mowa o udziałach.

Zbigniew L. nie oddał długu w terminie. Nie oddał go też w terminie przewidzianym w aneksie do umowy, podpisanym 15 stycznia 1994 r. Ten drugi termin to 31 grudnia 1994 r. Krystyna L. twierdzi, że zwodził obietnicami zapłaty lub rozpoczęcia spłaty w ratach. Obietnic nie dotrzymał. Oddał jedynie tysiąc marek 15 listopada 1995 r. Robert L. przyjeżdżał do Kielc, dopominał się o zwrot pieniędzy. Jeszcze na tym stracił, bo skradziono mu samochód. Krystyna L. przebywa w Kielcach już dłuższy czas. Systematycznie zagląda do „Ring Burgera". Złożyła doniesienie do Prokuratury Rejonowej w Kielcach. Wszczęte zostało dochodzenie.

Marek KORNACKI

Finał tragedii rodziny M. przed sądem

Niżej, coraz niżej...

Odkąd sięgała pamięcią, ojciec bił matkę. Bił systematycznie gdy był pijany, ale także na trzeźwo, chociaż trzeźwy był rzadko. Bił także gdy matka nie chciała dotrzymywać mu towarzystwa przy kielichu, więc musiała pić. Gdy Mariola miała kilkanaście lat, ona także musiała siadać do stołu, bo tak sobie życzył tato! Ale wcześniej musiała iść po wódkę i nie wolno jej było marudzić, oj, nie! Czekał na nią... z nożem w ręku!

Gdy rozmawiałem z nią przed trzema laty, zdawała sobie sprawę, że jest alkoholiczką. Nie winiła za to wyłącznie ojca, ale nie ukrywała, że to pod jego „kierunkiem" i na jego wyraźny rozkaz nabierała wprawy w piciu.

A ojciec najpierw zrobił z matki kalekę chodzącą o kulach, a później zabił! Gdy poszedł siedzieć i wiadomo było, że przynajmniej dziesięć lat to ma bankowo, **Mariola M.** zamieniła mieszkanie w os. Na Stoku w Kielcach na mniejsze przy ul. Pieszej. Sąsiedzi niechętnie mówią o tym, co się tu działo, ale w końcu nie ukrywają, że mieszkanie przy Pieszej szybko przeistoczyło się w melinę, chociaż sama gospodyni starała się być grzeczna i cicha. Przemykała w pośpiechu po schodach jakby się wstydziła, że w jej mieszkaniu było często za głośno, że słychać było pijackie krzyki i kłótnie. Piła wszystko, a towarzystwo, w którym się obracała, ciągnęło ją jeszcze niżej... Jedna z „koleżanek" okradła ją, inna pobiła...

13 stycznia ub. roku w mieszkaniu Marioli M. przy ul. Pieszej w Kielcach odkryto jej zwłoki. Liczne uszkodzenia ciała i ślady duszenia wskazywały, że jej śmierć nastąpiła na skutek przestępczego działania osób trzecich. Prowadzący śledztwo dokładnie „przeczesali" bliższe i dalsze towarzystwo Marioli.

Okazało się, że w ostatnich miesiącach najczęstszym jej towarzyszem był **37-letni Krzysztof Z.** z Kielc, siedmiokrotnie już karany, m.in. za rozbój, pobicia i włamania. W sierpniu 1993 roku zakończył ostatnią odsiadkę z art. 208 kodeksu karnego, tj. za kradzież zuchwałą lub z włamaniem. Przyznał, że od 10 stycznia „poszedł w tango" z Mariolą, że pili u znajomych lub po prostu „pod chmurką", ale 11 stycznia już jej nie widział. Później zmienił zeznanie. Owszem, przyszedł na ul. Pieszą 12 stycznia, wszedł „z drzwiami" już o godz. 7, bo nie chciała mu otworzyć. A nie przyszedł sam, tylko z kumplem, niejakim **Jackiem P.**, bo ten właśnie dopiero co wyszedł z więzienia i „potrzebował kobiety". Krzysztof Z. bił kobietę przy koledze, który go odciągał i uspokajał, miał przecież wobec niej określone zamiary... Ale mimo to zdemolował mieszkanie i potłukł szybę w oknie. Uciekł z domu, gdy Mariola poprosiła sąsiadów o zawiadomienie policji, a razem z nim ulotnił się także Jacek P., który ze względów zrozumiałych wolał policji nie oglądać. Ale po interwencji „mundurowych" Jacek P. miał wrócić, Krzysztof Z. zaś twierdzi, że on już nie...

Przed Sądem Wojewódzkim w Kielcach, gdzie właśnie rozpoczął się proces Krzysztofa Z., stanowczo zaprzecza on, aby 12 stycznia ponownie pojawił się przy ul. Pieszej. Ale sąsiedzi, którzy wieczorem przechodzili obok drzwi mieszkania Marioli M. słyszeli wyraźnie odgłosy awantury i jej błagalne wręcz wołanie: „Krzysiek, daj mi spokój!". Oskarżony twierdzi jednak, że może wskazać co najmniej kilku osobników o tym imieniu, którzy bywali u tej kobiety. Zeznająca przed sądem sprzątaczka widziała w tym dniu po południu jakiegoś mężczyznę, który stał w oknie z wybitą szybą, w mieszkaniu, gdzie doszło do tragedii. Miał on łysinę czołową. Taką właśnie łysinę ma Krzysztof Z., rzecz jednak w tym, że ma włosy krótkie, a świadek z całym przekonaniem twierdzi, że tamten miał włosy... kręcone!

Mariola M. została zamordowana 12 stycznia w godzinach wieczornych, przedtem okrutnie pobita /miała w dwóch miejscach złamaną żuchwę/, a w końcu uduszona. Często żaliła się znajomym, także sąsiadom, że obawia się o swoje życie, nie ukrywała też, że boi się Krzysztofa Z., który ją bije i grozi zabiciem! Mariola przeprowadziła się na ul. Pieszą w listopadzie 1994 roku, ale bliższą znajomość z nim utrzymywała wiele miesięcy wcześniej. Wszyscy uważali ich za parę, coraz bardziej sobie bliższą po śmierci matki Marioli i aresztowaniu ojca. Jak wiemy, Krzysztof Z. przyznał ostatecznie, że przyszedł do niej rano 12 stycznia wyważając drzwi, że pobił ją i uciekł bojąc się interwencji policji. Co robił potem, jeżeli zaprzecza, że wrócił?

Podobno pił wina z jakimiś nieznajomymi na Bocianku, tracił świadomość od tego picia, a gdy ją odzyskiwał, to na krótko, aby się znów pogrążyć w alkoholowym niebycie...

Pierwsza rozprawa, która odbyła się niedawno przed Sądem Wojewódzkim w Kielcach wykazała, że prowadzone w tej sprawie śledztwo nie grzeszy doskonałością i sąd nie będzie miał łatwego zadania.

Kolejną, drugą rozprawę wyznaczono na 9 maja br.

Ryszard PUCH

http://sbc.wbp.kielce.pl

Na znajomości języka rosyjskiego można zarobić

MIĘDZY WSCHODEM A ZACHODEM

Rozmowa z profesorem Kazimierzem LUCIŃSKIM - kierownikiem Centrum Przygotowawczo-Egzaminacyjnego dla ubiegających się o certyfikat znajomości języka rosyjskiego, przy Instytucie Filologii Słowiańskiej w Kielcach

*** Panie profesorze, przed kilkoma tygodniami uczestnicy pierwszego kursu otrzymali certyfikaty znajomości języka rosyjskiego. Skąd wziął się pomysł, aby w Kielcach utworzyć taki ośrodek?**

- Tworząc ośrodek myśleliśmy przede wszystkim o naszych studentach filologii rosyjskiej, którzy chcieliby pracować w różnych pozaszkolnych instytucjach. Certyfikat, który otrzymują, potwierdza znajomość języka biznesu, finansów, ekonomii i otwiera im możliwość pracy w różnych przedsiębiorstwach współpracujących z Rosją. W naszym instytucie są dobrze przygotowani wykładowcy, którzy prowadzą kursy, a dzięki długoletniej współpracy z Instytutem Języka Rosyjskiego im. A. Puszkina w Moskwie mamy najnowsze materiały ćwiczeniowe. Mając to wszystko na uwadze podpisaliśmy porozumienie z Instytutem im. Puszkina o utworzeniu Centrum Przygotowawczo-Egzaminacyjnego. Oczywiście my tylko prowadzimy kursy i przygotowujemy egzamin. Certyfikaty z upoważnienia Rady Europy wydaje moskiewski Instytut im. Puszkina.

*** Pomysł okazał się trafny?**

- Tak. Okazało się, że zainteresowanych uzyskaniem certyfikatu jest znacznie więcej niż przypuszczaliśmy. Zgłosili się do nas ludzie z Katowic, Wrocławia, chociaż największą grupę wśród uczestników kursu stanowili nasi studenci. Spośród 18 osób uczestniczących w kursie 15 pomyślnie zdało egzamin i otrzymało certyfikaty.

*** Osoby, które uzyskały certyfikat świetnie znają język rosyjski, a czy planujecie kursy dla tych, którzy słabiej opanowali ten język?**

- Osoby, które otrzymały certyfikat, ukończyły intensywny kurs języka biznesu, uzyskując dzięki temu ostatni szlif przed egzaminem. Oczywiście, z takiego kursu mogą korzystać tylko te osoby, które już dobrze opanowały język. Dla średnio zaawansowanych proponujemy kursy długoterminowe, kończące się egzaminem na certyfikat. Taki 60-godzinny kurs już trwa. Zakończy go egzamin 15 czerwca. Dla słabo zaawansowanych proponujemy kurs 120-godzinny. Mamy też nową propozycję dla uczniów szkół średnich, którzy mieli już zajęcia z języka rosyjskiego i chcieliby mieć udokumentowaną jego znajomość. Takie osoby mogą zdawać egzamin na świadectwo znajomości języka rosyjskiego, które jest dokumentem potwierdzającym znajomość języka na poziomie elementarnym. Planujemy też kursy dla osób, które nie miały kontaktu z rosyjskim, a z różnych powodów chciałyby język ten poznać. Taki kurs - na tzw. poziom progowy - trwałby 450 godzin i po zdaniu egzaminu uczestnicy otrzymywaliby świadectwo znajomości języka rosyjskiego na poziomie podstawowym.

*** Panie profesorze, czy nie obawia się pan, że wasze propozycje trafią w próżnię? Przecież coraz więcej szkół rezygnuje z prowadzenia zajęć z języka rosyjskiego?**

- Nic podobnego. Ostatnio obserwujemy raczej odwrotny proces. Język rosyjski wraca do szkół. Oczywiście nie w takiej formie, jak to pamiętamy sprzed kilku lat, ale raczej jako przedmiot przygotowujący przyszłych przedsiębiorców do kontaktów z rosyjskimi partnerami. W niektórych kieleckich szkołach /np. I, II, VI LO, Szkoła Zarządzania i Marketingu, WSP, Politechnika Św./ już teraz prowadzi się zajęcia z rosyjskiego języka biznesu. Uczniowie i studenci będą mogli u nas zdobyć dokument potwierdzający znajomość rosyjskiego, który będzie honorowany we wszystkich krajach Europy.

Myślę, że wraz z rozwojem współpracy handlowej z Rosją coraz więcej szkół wprowadzać będzie podobne zajęcia /już od przyszłego roku planuje się w klasach Liceum Ekonomicznego w Zespole Szkół Mechaniczno-Ekonomicznych zajęcia z rosyjskiego języka biznesu/. Certyfikaty i świadectwa uzyskane w naszym centrum będą przydatne absolwentom tych szkół np. przy poszukiwaniu pracy.

*** Panie profesorze, pomysł utworzenia centrum spotkał się z niejednoznacznym przyjęciem. Mówiło się, że WSP finansuje nikomu niepotrzebne przedsięwzięcie.**

- To kolejne nieporozumienie. Po pierwsze nikt nikogo nie finansuje. Centrum istnieje na podstawie umowy WSP z Instytutem im. Puszkina, przy Instytucie Filologii Słowiańskiej, ale jesteśmy na własnym rozrachunku. Powiem więcej, mimo że działamy od niedawna i musimy dużo wydawać na niezbędne materiały /np. bibliotekę, materiały ćwiczeniowe/ już teraz nieznaczne kwoty z tytułu naszej działalności wpłynęły na konto WSP. Myślę, że w najbliższym czasie uczelnia może na nas dobrze zarabiać. A czy centrum jest potrzebne? Już od roku działa podobne w Niemczech, w Lipsku. Niemcy są praktycznym narodem i dostrzegli dobry interes w istnieniu takiego ośrodka. Myślę więc, że i my możemy na tym skorzystać. Tym bardziej że znajomość rosyjskiego w Polsce jest nieporównanie lepsza niż w Niemczech. Im więcej Polaków dobrze opanuje język rosyjski, tym łatwiej przyjdzie nam spełniać rolę pośredników pomiędzy Wschodem i Zachodem. A na tym możemy już dużo zarobić.

- Dziękuję za rozmowę.

Mirosław ROLAK

Co czeka kolejki wąskotorowe w Radomskiem?

Zrujnowane rozjazdy, martwe stacyjki, porozwlekany i zniszczony tabor, puste nasypy i zamarłe przejazdy przypominają czas niezbyt odległej świetności kolejek wąskotorowych. Dowoziły ludzi i towary, łączyły odległe nieraz miejscowości, inspirowały poetów i malarzy, lecz konkurencja samochodów przyniosła im zagładę. Choć zabrakło wąskotorówek, pozostali jednak ludzie zafascynowani tym charakterystycznym elementem krajobrazu. To dzięki nim utrzymała się kolejka grójecka, trwa walka o zachowanie kolejki Iłża - Starachowice.

Ciuchcią na wyraj

Miłośnicy kolejki marzą też o powrocie leśnych wąskotorówek. Przejazd przez Kozienicki Park Krajobrazowy to nie tylko atrakcja turystyczna, ale również doskonała lekcja przyrody i poznanie wielu ciekawych rezerwatów niedostępnych z asfaltowych dróg.

Najbardziej znaną z kolejek woj. radomskiego jest **linia z Piaseczna do Nowego Miasta nad Pilicą.** Jest to pozostałość dawnej linii łączącej Warszawę z Nowym Miastem o jedynej w centralnej Polsce szerokości toru 1000 mm. Linia ta gwarantowała rynki zbytu dla słynnego zagłębia owocowego w regionie grójeckim. Rozwój aglomeracji warszawskiej rozpoczął likwidację północnego przebiegu tej linii. W latach 1957-1971 zlikwidowano następujące odcinki: **Belweder - Wilanów, Dworzec Południowy - Dąbrówka, Wilanów - Iwiczna, Dąbrówka - Piaseczno, Piaseczno - Góra Kalwaria i Grójec - Jasieniec.** Z nostalgią wspominam pierwsze przejazdy ciuchcią z Warszawy do Baniochy i Zalesia na harcerskie biwaki, albo później, gdy dymiącą kolejką wśród żartów i śpiewów pędziliśmy na wyraj do Mogielnicy czy Nowego Miasta.

W 1991 r. zawieszono przewozy pasażerskie na tej linii i tylko wpisanie kolejki grójeckiej do rejestru zabytków woj. warszawskiego i radomskiego ocaliło ten szlak. Przeznaczenie go do obsługi ruchu turystycznego pozwoli wszystkim chętnym zapoznać się z przyrodą i zabytkami południowego Mazowsza. Podczas ubiegłorocznych obchodów Święta Kwitnącej Jabłoni jadąc kolejką można było zwiedzać zespoły pałacowo-parkowe w Małej Wsi i Nowym Mieście oraz barokowy zespół klasztorny oo. Kapucynów w Nowym Mieście. Przyszłoroczne plany są znacznie bogatsze i przewidują m.in. zwiedzanie przeznaczonych do sprzedaży dworów mazowieckich oraz koncert fortepinowy w Dylewie.

Kolejka Iłża - Starachowice formalnie powstała w 1950 r., kiedy przejęły ją PKP i otworzyły ruch osobowy, ale istniała już wcześniej jako kolej leśna i przemysłowa. Świadczą o tym daty wybite na istniejących szynach, m.in. z 1886 r., jak również mapy topograficzne z lat 1930-1937. **Linie wąskotorowe łączyły wtedy Starachowice z kopalnią rud żelaza w Zębcu, żwirownią „Łabędź", kopalnią rud żelaza „Majówka", a także z nadleśnictwami w Siekiernie, Ratajach, Marculach i Lubieni.**

Decyzja Wschodniej DOKP o likwidacji kolejki Iłża - Starachowice, podyktowana zapewne względami ekonomicznymi, nie uwzględniła innych możliwości ratunku dla tego cennego zabytku dwóch województw. Jest to dziwne, bowiem koleje wąskotorowe przeżywają swój renesans. Przykładem niech będą koleje grójecka, ełcka czy nadmorska w Stegnach. Przewozy pasażersko-turystyczne to olbrzymia atrakcja dla wczasowiczów i środek codziennej lokomacji dla mieszkańców. Na specjalne życzenie organizowane są kursy z ogniskami i zwiedzaniem zabytków.

Miłośnicy kolejek wąskotorowych chcą reaktywować dawne szlaki. Trwają prace nad otwarciem linii Grójec - Jasieniec i powrotem kolejki leśnej z Pionek po Puszczy Kozienickiej. Kolejki mogą być dochodowe, trzeba tylko umieć je reklamować i odpowiednio przedstawić walory dawnego szlaku.

Andrzej W. DOMAGAŁA

Kolejka grójecka na moście z lat 30. nad rzeką Mogilanką.
Fot. A. Domagała

Najbardziej oblegane: prawo i dziennikarstwo

Test na studenta

17 marca w auli im. Adama Mickiewicza w ramach Dni Otwartych Uniwersytetu Warszawskiego odbyła się seria spotkań informacyjnych na temat zasad przeprowadzenia naboru na rok akademicki 1996/97. Największym zainteresowaniem cieszyły się Wydział Prawa i Administracji oraz Wydział Dziennikarstwa i Nauk Politycznych.

- W tym roku na Wydział Prawa i Administracji zostaną przeprowadzone dwie odrębne rekrutacje - poinformował przyszłych studentów prodziekan wydziału ds. studenckich **Jerzy Modrzejewski.** - Pierwsza, to rekrutacja na studia dzienne. Limit wynosi 400 osób. Dokumenty będzie można składać od 3 do 14 czerwca. Przyjęcie na studia odbywać się będzie na podstawie dwufazowego egzaminu. 29 czerwca odbędzie się egzamin pisemny /testy z historii Polski, z historii powszechnej, wiedzy o Polsce i świecie współczesnym/, potem - od 3 do 6 lipca odbywać się będzie egzamin ustny /polegający na omówieniu zestawu trzech tematów z zakresu historii Polski, historii powszechnej i WOS/. Do części ustnej zostaną dopuszczeni tylko ci kandydaci, którzy z części pisemnej uzyskają pozytywne wyniki.

Natomiast na studia wieczorowe nabór będzie oparty na tzw. konkursie matur. Na wydziale będą wyliczane średnie z pięciu przedmiotów /języka polskiego, historii, geografii, języka obcego, WOS/. W przypadku niezgodności oceny czteroletniej z oceną maturalną będzie brana pod uwagę ocena wyższa. Limit wynosi 800 osób. Dokumenty będą przyjmowane od 26 do 30 sierpnia. Lista osób przyjętych zostanie wywieszona około 10 września. Czesne za rok akademicki 1996/97 orientacyjnie będzie wynosić 40 milionów zł za rok. Studentom wieczorowym nie będzie przysługiwać prawo do stypendium, prawo do bezpłatnego miejsca w akademiku. Będą jedynie objęci bezpłatną opieką zdrowotną.

Z egzaminów zostaną zwolnieni laureaci olimpiady historycznej lub olimpiady wiedzy o Polsce i świecie współczesnym.

Dokumenty na studia dzienne będzie można przysłać lub dostarczyć osobiście, natomiast na studia wieczorowe wyłącznie osobiście. Wymagane dokumenty: podanie o przyjęcie na studia, świadectwo dojrzałości /oryginał lub kopia poświadczona przez uczelnię, na której znajduje się oryginał/, świadectwo lekarskie, 4 fotografie, opłata rekrutacyjna /w ubiegłym roku wynosiła 250 tysięcy złotych/.

Studia dzienne i wieczorowe Wydziału Prawa i Administracji objęte są tym samym programem kształcenia.

Równie wielkim zainteresowaniem co Wydział Prawa i Administracji cieszy się Wydział Dziennikarstwa i Nauk Politycznych.

- W Instytucie Dziennikarstwa dla maturzystów mamy trzy propozycje - poinformował profesor **Jerzy Olencki**, przewodniczący tegorocznej komisji rekrutacyjnej. Pierwsza, to magisterskie dzienne studium dziennikarskie. Limit wynosi 70 osób /na 500 chętnych/. Egzamin będzie się składał z części ustnej i części pisemnej. Część pisemna /tzw. egzamin predyspozycyjny/ odbędzie się 17 czerwca /od godz. 9 do 16/ z uwzględnieniem dwóch piętnastominutowych przerw. Składać się będzie z pięciu części /testu faktograficznego, adiustacji językowo-stylistycznej tekstu, polemiki z tekstem, sprawozdania z konferencji prasowej, recenzji jednej z dziesięciu podanych pozycji książkowych/. Aby zaliczyć egzamin predyspozycyjny należy z co najmniej trzech części otrzymać pozytywne oceny. Dzień później - 18 czerwca - zostanie przeprowadzony test z języka obcego. Jeżeli z języka obcego otrzyma się ocenę negatywną, a egzamin predyspozycyjny zda się pozytywnie, to język będzie można poprawić ustnie. Egzamin ustny, do którego zostanie dopuszczonych tylko 120-130 kandydatów, odbędzie się 4-5 dni po egzaminach pisemnych.

Egzaminy na studia zaoczne odbędą się 25 czerwca i będą wyglądały tak samo jak egzaminy na studia dzienne. W tym przypadku będzie można uzyskać dodatkowe punkty za udokumentowaną działalność dziennikarską. Limit miejsc wynosi 60 osób. Wysokość czesnego to 1100 zł za semestr. Z kolei na studia wieczorowe, gdzie egzaminy odbędą się 23 września, limit wynosi 80 osób. Warunkiem przyjęcia będzie rozmowa kwalifikacyjna z zakresu wiadomości o Polsce i świecie współczesnym /z elementami historii, geografii, polityki/, wiedzy o mediach polskich i zagranicznych. Wysokość czesnego wynosi 1400 zł za semestr.

Oprócz Instytutu Dziennikarstwa w skład Wydziału Dziennikarstwa wchodzi Instytut Stosunków Międzynarodowych, który w tym roku proponuje przyszłym studentom następujące programy kształcenia: pięcioletnie studia magisterskie /dzienne i zaoczne/, roczne studia magisterskie drugiego stopnia /dla tych, którzy ukończyli studia pierwszego stopnia i legitymują się dyplomem licencjata/, studia z zakresu bezpieczeństwa narodowego /prowadzone we współpracy z kwaterą główną NATO/.

Egzamin na studia dzienne będzie się składał z dwóch części: ustnej i pisemnej. 1 lipca odbędzie się egzamin pisemny z historii /z zakresu stosunków Polski z sąsiadami na przestrzeni wieków i integracji we współczesnej Europie/, a 2 lipca test z języka obcego. Tydzień później rozpocznie się egzamin ustny składający się z dwóch zestawów pytań. Pierwszy zawierać będzie trzy pytania: dwa z zakresu historii Polski i historii powszechnej, jedno z zakresu WOS. Drugi: dwa pytania z zakresu geografii politycznej i ekonomicznej. Lista osób przyjętych zostanie wywieszona około 15 lipca.

Egzaminy na studia zaoczne będą wyglądać podobnie. Czesne za semestr będzie wynosić około 1100 zł.

Przyszli studenci UW, pozostaje tylko życzyć Wam powodzenia.

Magdalena PORWET

Komunikat policji

14 stycznia 1996 r. wyszła z domu i do chwili obecnej nie powróciła

MĄCZYŃSKA Aneta, c. Józefa i Janiny z d. Krajewskiej, ur. 11.01.1979 r. w Białobrzegach, zam. Skarżysko-Kam. ul. Sienkiewicza 10.

Rysopis: wiek z wyglądu 17 lat, wzrost 152 cm, wysmukłej budowy ciała, włosy ciemne do ramion, twarz pociągła, cera śniada, oczy szare, nos średni gruby, uzębienie pełne.

Ubiór: kurtka skóropodobna do kolan koloru czarnego, czarne elastyczne spodnie, sznurowane buty na obcasie w kolorze czarnym.

Wszelkie informacje mogące przyczynić się do odnalezienia zaginionej proszę kierować do najbliższej jednostki policji.

http://sbc.wbp.kielce.pl

Są ambitne i często wytrzymalsze od mężczyzn

KOBIETY BUNDESWEHRY

Niedawno poinformowano o wyroku przeciwko pewnemu oficerowi Bundeswehry, który zaczepiał kobiety, swoje podkomendne. Była to pierwsza tego typu afera, która nabrała w Niemczech rozgłosu. Dotychczas „takie rzeczy" działy się jedynie w armii amerykańskiej i to na znacznie większą skalę. Co właściwie kobiety robią w Bundeswehrze? Czego szukają?

Większość szuka przygody. Są gotowe poddać się wyczerpującym rygorom. Niedawno rekrutki z 5 batalionu sanitarnego w Rennrod w Westerwaldzie musiały odbyć 24-godzinny marsz w pełnym rynsztunku: z 20-kilogramowym plecakiem i karabinem G3 /waży 4,7 kg/. Po 12 km, przy czwartym przystanku, dwie dziewczyny nie wytrzymały i zostały odstawione do koszar, jednak podchorąży Frank Wilhelmini generalnie uważa, że „kobiety są często wytrzymalsze niż mężczyźni i niebywale ambitne. Często trzeba je wręcz hamować".

W Bundeswehrze służy blisko 2 tys. kobiet - lekarzy i sanitariuszek, z tego 1/4 w lotnictwie. 340 to lekarki w randze oficerskiej. Mają te same stopnie co ich koledzy. Możliwość odbywania służby sanitarnej w Bundeswehrze otworzył dla kobiet w roku 1975 ówczesny socjaldemokratyczny minister obrony Georg Leber. Jednak w myśl art. 12a konstytucji nie wolno im posługiwać się bronią, chyba że w obronie własnej. Dlatego są szkolone w obsłudze G3. Ochotniczki muszą mieć skończone 18 lat, ale nie więcej niż 25.

Dwa lata temu po raz pierwszy w historii wojskowości pojawiła się kobieta-generał. Jest nią 52-letnia Verena von Weymarn, matka dwóch córek. Ma stopień generalnego lekarza Luftwaffe i urzęduje w bazie na lotnisku wojskowym w Kolonii/Wahn. Karierę lekarską w lotnictwie rozpoczęła w roku 1976. Uzyskała specjalne przeszkolenie w Teksasie w Stanach Zjednoczonych. Jest jednym z 220 generałów Bundeswehry.

A wracając do godnego ubolewania postępku, sprawca, pewien pułkownik, został zdegradowany do stopnia majora za to, że dwukrotnie molestował kobiety. Według Federalnego Sądu Administracyjnego, było to ciężkie przewinienie służbowe.

Włodzimierz KORZYCKI

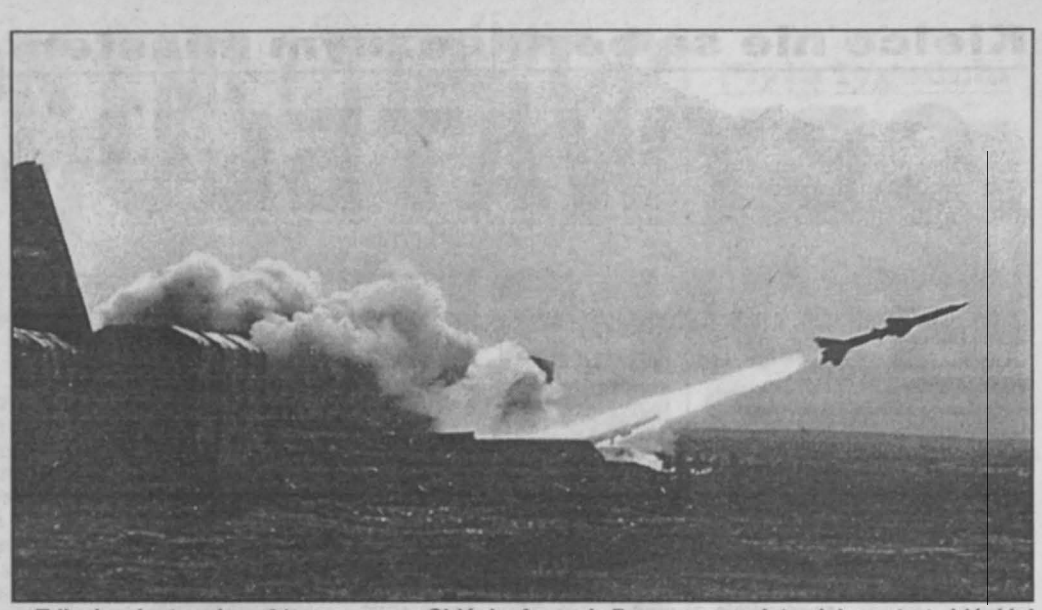

Zdjęcie udostępnione 21 marca przez Chińską Agencję Prasową przedstawiające start chińskiej rakiety ziemia - powietrze podczas manewrów sił powietrznych w południowej strefie Cieśniny Tajwańskiej. Fot. PAP/CAF

Zimowy ubiór po mongolsku

Moda na psie futra

Z ulic Ułan Bator znikają bezdomne psy, a mieszkańcy stolicy Mongolii paradują w najmodniejszych tam tej zimy psich futrach.

Zima w Mongolii trwa kilka miesięcy i popyt na kuśnierskie wyroby zawsze był duży.

Firma „Moengon Erdune", która specjalizuje się w futrach lisich, karakułowych i ze świstaków, zaczęła w 1995 r. szyć je również z psich skór. Próbna partia 74 psich futer rozeszła się błyskawicznie, toteż firma postanowiła rozszerzyć ich produkcję.

Psie skórki dobierane są do siebie kolorem, cięte na paski i zszywane. Na jedno futro potrzeba co najmniej 10 psich skór, a więcej jeżeli ma to być futro ze szczeniąt.

Duży popyt na psie futerka istnieje też w Rosji, więc mongolska firma planuje masową produkcję na eksport.

- Opłacalność produkcji futer z psich skór jest wysoka - zysk netto wynosi około 50 procent ceny sprzedaży gotowego wyrobu - mówi właścicielka „Moengon Erdune" - a poza tym są one bardzo ciepłe.

Zdemilitaryzowano bazę rakiet V-2

Wyrzutnia dla turystów

Baza w Peenemünde, z której w czasie II wojny światowej faszyści wystrzeliwali rakiety V-2 na Wielką Brytanię, została w czwartek zdemilitaryzowana i będzie otwarta dla turystów.

Baza, usytuowana na wyspie na Bałtyku, przez ostatnie 60 lat służyła kolejno armii hitlerowskiej, następnie radzieckiej, wschodnioniemieckiej i niemieckiej po zjednoczeniu NRD i RFN.

3 października 1942 r. z Peenemünde wystrzelono pierwszy pocisk balistyczny. Od 1944 r. rakiety V-2 kierowane były na Londyn i Anvers w Belgii. Według szacunków brytyjskich historyków, spowodowały one w Londynie śmierć około 2700 osób. Przy produkcji rakiet pracowali więźniowie, przede wszystkim z obozu koncentracyjnego Dora - około 20 tys. z nich nie przeżyło wojny.

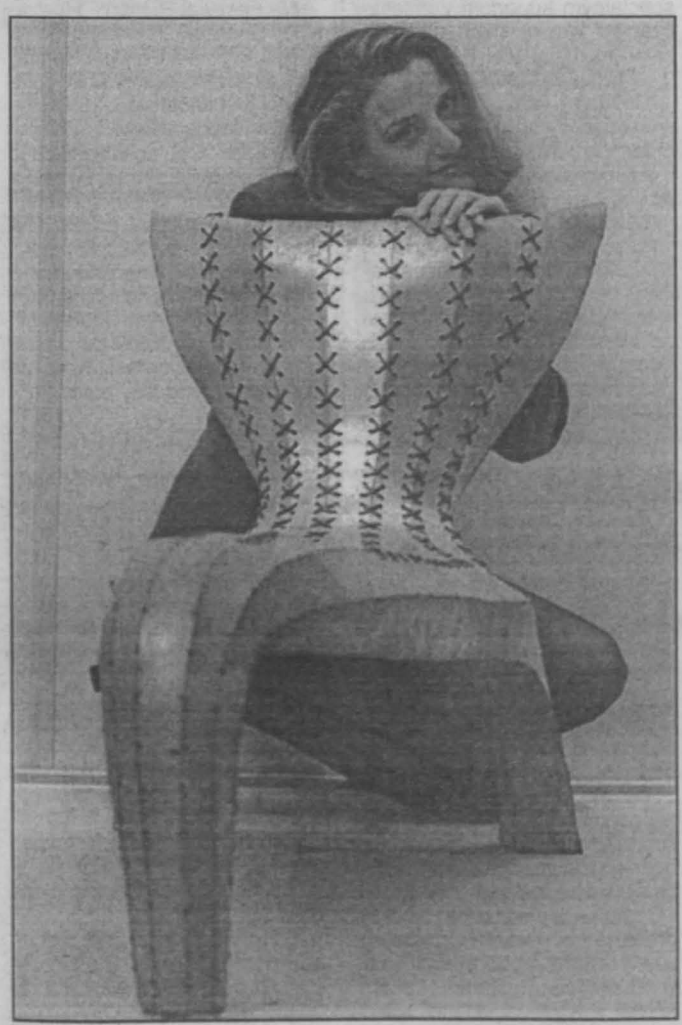

Niemiecka modelka Petra prezentuje krzesło wykonane ze "zszytych" razem pasków żelaza. Mebel, zatytułowany "Żądza" zaprojektował holenderski artysta Phierry Van Raay. Fot. PAP/CAF

Ryzyko wypadku pięciokrotnie większe

Nie dzwonić do kierowcy

Osoby, które często używają telefonów zainstalowanych w samochodzie podczas prowadzenia go mogą o wiele łatwiej spowodować wypadek - twierdzą naukowcy z Rochester Institute of Technology.

Opracowali oni raport na podstawie analizy różnych wypadków drogowych oraz roli odegranej w nich przez telefony samochodowe.

Jeden z autorów raportu - prof. John Violanti, twierdzi, że poświęcanie 50 minut lub więcej miesięcznie na rozmowy telefoniczne w czasie jazdy zwiększa pięciokrotnie ryzyko wypadku.

Podarowany Muzeum Izraela przez Fundację Filantropijną

Najstarszy rękopis Einsteina

Rękopis Einsteina prezentujący po raz pierwszy podstawy teorii względności został podarowany w czwartek Muzeum Izraela w Jerozolimie przez amerykańskiego filantropa.

72-stronicowy rękopis, zawierający słynne równanie e = mc2, został zakupiony przez Fundację Filantropijną im. Jacoba E. Safry za pośrednictwem Domu Aukcyjnego Sotheby's w Nowym Jorku. Fundacja oświadczyła, że przekazuje go w darze Muzeum Izraela.

W 1987 r. rękopis kupił za 1.155.000 dolarów anonimowy nabywca, który ostatnio wystawił go na sprzedaż. Sotheby's zorganizował 16 marca w Nowym Jorku aukcję tego dokumentu, wyceniając go na 4 do 6 mln dolarów. Na aukcji osiągnięto jednak tylko 3,3 mln dol., co uznano za wynik niezadowalający. W tej sytuacji rękopis stał się przedmiotem „prywatnej" transakcji - nabyła go za nie ujawnioną sumę fundacja kierowana przez Jacoba Safrę, amerykańskiego bankiera z rodziny syryjskich Żydów.

Dokument pochodzi z 1912 r., ale o jego istnieniu dowiedziano się dopiero w 1987. Według Sotheby's jest to najstarszy i najobszerniejszy z istniejących rękopisów wielkiego uczonego.

- Trudno wyrazić naszą radość i wdzięczność za tak wyjątkowy dar - powiedział dyrektor Muzeum Izraela Martin Weyl.

Propozycja włóczęgów

Dzień próżniactwa

Setki argentyńskich trampów planują w sierpniu zlot w modnym kurorcie Mar del Plata. Celem spotkania na szczycie ma być promowanie próżniactwa - poinformował przedstawiciel włóczęgów.

- Bezrobotni i pracoholicy zainteresowani rehabilitacją będą mogli wziąć udział w charakterze obserwatorów - powiedział członek Stowarzyszenia Wolnych Wędrowców z Mar del Plata.

Uczestnicy szczytu mają być wyznawcami filozofii wolności, antykonsumeryzmu i ekologii.

Argentyńscy włóczędzy chcą ogłosić dzień 2 maja Międzynarodowym Dniem Próżniactwa, jako antidotum na obchodzone wszędzie na świecie pierwszomajowe święto pracy.

Egzekucje porywaczy

Szwadron policji

W północno-zachodnim stanie Meksyku - Sinaloa - działa policyjny szwadron śmierci, który likwiduje osoby podejrzane o dokonanie porwań.

Według zeznań świadków, zakapturzeni policjanci wykonują najczęściej egzekucje w górzystych rejonach Sinaloa.

Uznany za wcielenie wiedźmy i stracony

Czary pawiana

Wieśniacy z okolic rezerwatu Kruger w Afryce Południowej dokonali egzekucji na pawianie, którego uznali za wcielenie wiedźmy.

Około 150 osób dopadło pawiana, który przechodził w pobliżu wsi, pobiło metalowymi prętami, oblało benzyną i zarzuciło na niego płonącą oponę.

Praktyka ubierania ofiary w płonącą oponę była w czasach apartheidu szeroko stosowaną metodą wymierzania sprawiedliwości w miastach RPA czarnoskórym, podejrzewanym o współpracę z białym reżimem.

„The Sunday Times" cytuje wypowiedź kobiety, która pierwsza spostrzegła małpę i która miała podżegać do ukarania pawiana: „Była wielka, olbrzymia i niosła plastikową torbę ulicą wsi. Były w tym czary..."

Główny inspektor lokalnego Towarzystwa Zapobiegania Okrucieństwu wobec Zwierząt powiedział gazecie, że popełniony czyn jest rezultatem zabobonnej ignorancji.

Wyłowiona po trzech latach

Butelkowa przesyłka

Angielska dziewczynka, która trzy lata temu wrzuciła do morza butelkę z liścikiem zdumiała się, gdy ostatnio dostała odpowiedź z antypodów.

Butelka wrzucona do morza przez obecnie 11-letnią Vicki Thomas z południowej Anglii przepłynęła 16 tys. km i znalazła się w Geraldton w Zachodniej Australii, gdzie wyłowił ją 29-letni Andrew Fitch.

Odpisał dziewczynce interesując się, czy nie jest to przypadkiem rekord.

Na to pytanie trudno jednak odpowiedzieć, bowiem w księdze Guinnessa brak rubryki rekordów podróżujących morzem butelek.

Reprezentant homoseksualistów radnym w Monachium

WYBÓR Z RÓŻOWEJ LISTY

Reprezentant homoseksualistów, wybrany z „listy różowej", zasiądzie, po raz pierwszy, w radzie miejskiej Monachium - stolicy katolickiej i konserwatywnej Bawarii.

- To precedens w Niemczech. Po raz pierwszy my, homoseksualiści, jesteśmy reprezentowani jako tacy w gremium pochodzącym z wyboru i to właśnie w katolickiej Bawarii - oświadczył w czwartek nowy radny, 34-letni Thomas Niederbuehl, z wykształcenia teolog.

Niederbuehl skrytykował „panujący w Bawarii klimat nietolerancji wobec homoseksualistów, nie spotykany w innych częściach Niemiec". Jest to, jego zdaniem, efekt polityki rządzącej w tym landzie od II wojny światowej chadeckiej CSU.

Niederbuehl zdobył 1,8 proc., tj. 10 tys. głosów, dla swojej „różowej listy", która pragnie bronić interesów homoseksualistów w Monachium. Niederbuehl, który kieruje ośrodkiem pomocy dla chorych na AIDS, ubiegał się o mandat radnego Monachium po raz trzeci.

http://sbc.wbp.kielce.pl

Kielce nie są bezpiecznym miastem

OBYWATELU, BROŃ SIĘ SAM

KIELCE. Mieszkańcy Kielc nie czują się bezpiecznie w swoim mieście. Statystyki policyjne i sądowe potwierdzają ten fakt. W ubiegłym roku do wydziałów karnych Sądu Wojewódzkiego wpłynęły 32 sprawy o zabójstwo, 5 - o gwałty ze szczególnym okrucieństwem, aż 185 spraw o rozboje. Za kradzieże skazano 842 osoby.

Po ostatnich brutalnych zabójstwach w Gdańsku i w Warszawie, które szczególnie głęboko wstrząsnęły opinią publiczną, minister spraw wewnętrznych Zbigniew Siemiątkowski zapowiedział zwiększenie etatów policyjnych dla poprawy bezpieczeństwa obywateli. Tymczasem środki budżetowe są bardzo skromne i może skończyć się jedynie na obietnicach.

Policja bez etatów

- W tym roku województwo kieleckie nie otrzymało ani jednego etatu policyjnego - mówi Edward Kotulski, rzecznik prasowy Komendy Wojewódzkiej w Kielcach. - Obecnie jest 40 wakatów, które można by wykorzystać, by zagwarantować konieczne minimum zatrudnienia. Liczyliśmy, że na 1996 rok dostaniemy przydział chociaż 3 etatów, tym bardziej że do działu kadr zgłaszają się młodzi ludzie posiadający odpowiednie kwalifikacje. Niestety, nie mamy możliwości ich zatrudnienia.

W biały dzień

W ostatnim czasie także w Kielcach miały miejsce nieprzyjemne wypadki: pobicie 10-letniej dziewczynki przez nieletnich czy pobicie nastolatki na przystanku autobusowym przez jej rówieśniczki. Oba zajścia miały miejsce w środku dnia i działy się na oczach świadków, którzy nie kiwnęli palcem, by pomóc ofiarom. Dlatego m.in. Program „Dialog" myśli o podjęciu - wzorem innych miast - marszu milczenia, jako manifestacji przeciwko przestępczości i brutalności.

Program „Dialog"

określając swoje działania, na pierwszym planie postawił bezpieczeństwo kielczan. Z przeprowadzonych badań socjologicznych wynika, że mieszkańcy miasta liczą głównie - i słusznie - na siły policji i Straży Miejskiej. Problemem staje się natomiast brak świadomości, w jaki sposób samemu można uniknąć zostania ofiarą napadu czy kradzieży. Dlatego rozpoczęto warsztaty pod hasłem „Sąsiedzka czujność".

- Chodzi przede wszystkim o to, by skończyć z anonimowością na dużych osiedlach, zacząć interesować się - gdy zajdzie potrzeba - samochodem czy mieszkaniem sąsiada - mówi Agnieszka Migoń, koordynator „Dialogu" w Kielcach. Do

najbardziej zagrożonych

dzielnic naszego miasta należą Herby, Czarnów, osiedla KSM i Świętokrzyskie. Jednak naprawdę kradzieże, napady, gwałty mogą zdarzyć się na każdej ulicy, dlatego „Dialog" podczas warsztatów uczy podstaw samoobrony, uczula na dobre zabezpieczenie mieszkań i samochodów, odpowiednią opiekę nad dziećmi itp.

Magdalena FUDALA

Trzydzieści tysięcy osób wzięło udział w „marszu milczenia", który przedwczoraj wyruszył sprzed gmachu Politechniki Warszawskiej. Demonstranci protestowali przeciwko nasilającym się aktom przemocy.
Fot. PAP/CAF

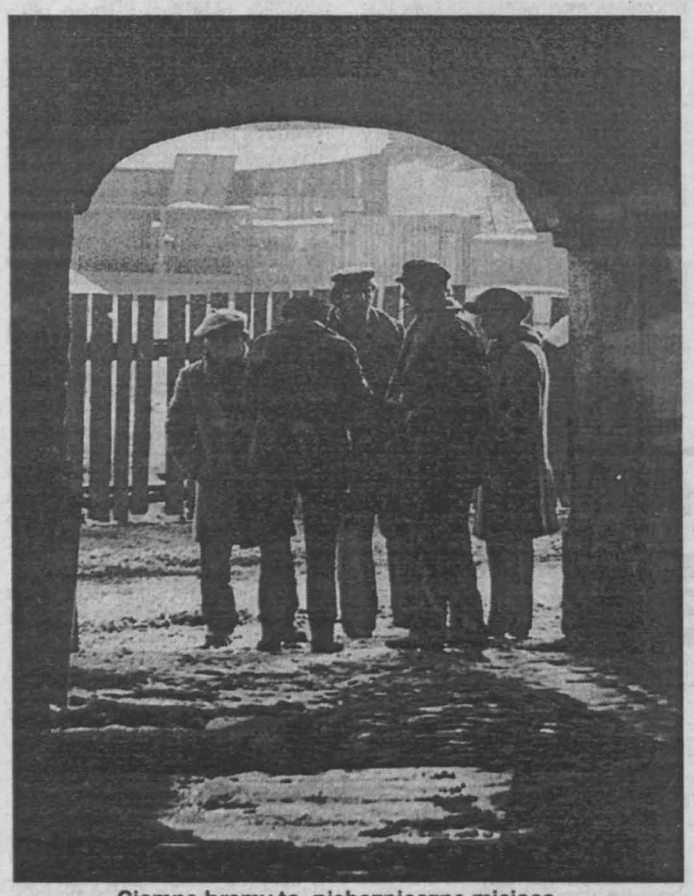

Ciemne bramy to niebezpieczne miejsca.
Fot. A. Piekarski

Ministerstwo żąda wyjaśnień

Podwyżka problemów

SKARŻYSKO-KAMIENNA. Kierownictwo Zakładów Metalowych „Mesko" SA w Skarżysku-Kamiennej musi się tłumaczyć w Ministerstwie Przemysłu i Handlu, dlaczego wzrost płac w zakładzie wyniósł w 1995 roku aż 27 procent i przekroczył dopuszczalne ustalenia o kilka procent...!

Trójstronne uzgodnienia, podpisane między innymi przez stronę rządową i związki zawodowe działające w zakładzie, dopuszczały wzrost płac w stosunku do 1994 roku o niewiele ponad 20 procent /w 1994 roku średnia płaca w „Mesko" wyniosła 3 miliony 737 tysięcy starych złotych, a w roku ubiegłym 4 miliony 796 tys. st. zł./. Podwyżka wyniosła natomiast 27 procent i MPiH zażądało wyjaśnień...

Sprawa jest o tyle bulwersująca, że „Mesko" cieszy się wśród zakładów przemysłu zbrojeniowego dużym uznaniem, natomiast wysokość pensji plasuje skarżyski zakład na przedostatnim miejscu wśród wszystkich 31 zakładów zbrojeniowych w Polsce.

Związkowcy podpisali z dyrekcją porozumienie o kolejnej podwyżce płac, która od 1 marca wynieść ma średnio 50 złotych na osobę, nadal jednak pracownicy „Mesko" należeć będą do najbiedniejszych w „zbrojeniówce".

Piotr SZPAK

Ponad 200 uczestników festiwalu w Sandomierzu

Harcerskie śpiewanie

SANDOMIERZ. Ponad 200 osób wzięło udział w dorocznym Hufcowym Festiwalu Piosenki Harcerskiej, który odbył się we wtorek tradycyjnie już w auli Zespołu Szkół Spożywczych.

Komisja, w której zasiedli: Barbara Dobrowolska - nauczycielka ze Społecznej Szkoły Muzycznej, Elżbieta Kubiec - przewodnicząca komisji, reprezentantka Komendy Chorągwi w Kielcach, Marek Harańczyk - choreograf z klubu „Oaza" oraz Marzena Martyńska z Komendy sandomierskiego Hufca ZHP miała trudny orzech do zgryzienia przy przyznawaniu nagród.

Ostatecznie w kategorii solistów I miejsce przyznano Annie Pieście z Ożarowa, zaś III - Pawłowi Bralowi z Liśnika Dużego. II miejsca nie przyznano.

W grupie do 10 osób, czyli w kategorii zastępów, I miejsce zdobyła Drużyna Harcerska im. Brunona Jasieńskiego z Nawodzic, II przypadło ex aequo Drużynie Harcerskiej „Wędrowniczki" z Bilczy i Drużynie Harcerskiej im. Szarych Szeregów z Liśnika. Zdobywcami III miejsca okazali się harcerze z Drużyny „Czarne Kły" z Wilczyc.

Wśród drużyn najlepsza okazała się Drużyna Harcerska im. Szarych Szeregów z Ożarowa, która zajęła II miejsce. III miejsce przypadło Środowiskowej Drużynie Harcerskiej „Polesie" z Sandomierza. W tej kategorii jury nie przyznało I miejsca.

Wśród szkół najlepszy okazał się zespół ze Szkoły Podstawowej w Górach Wysokich. Drugie miejsce przypadło zespołowi „Wspomnienie" ze Szkoły Podstawowej nr 2. Wyróżnienie w kategorii szkolnej przyznano zespołowi „Słodki Dodatek do Chleba" z Zespołu Szkół Spożywczych w Sandomierzu.

W kategorii placówek kulturalnych zdecydowanie dominowali reprezentanci osiedlowego klubu „Oaza": duet Krystyna Dudek i Ola Harańczyk zajął I miejsce ex aequo z duetem Agata i Aneta Gałach. II miejsce przypadło „Dzieciom Kapitana Cooka", zaś wyróżnienie „Wnukom Kapitana Cooka".

Na Festiwal Piosenki Harcerskiej Chorągwi Kieleckiej nominacje otrzymała Drużyna Harcerska „Stokrotki" ze Szkoły Podstawowej w Klimontowie, 28 Drużyna Starszoharcerska „Roversi" z Liceum Ogólnokształcącego w Klimontowie, Anna Rybacka z klubu „Oaza" w Sandomierzu, Magdalena Dudek i Łukasz Beduch, oboje z Zespołu Szkół Spożywczych w Sandomierzu.

Nagrody w postaci śpiewników, pluszowych zabawek, dyplomów oraz słodki poczęstunek ufundowali organizatorzy ze skromnych funduszy hufca.

/TOR/

Bezprecedensowa inicjatywa Kościoła

Papież w reklamie

Jan Paweł II pojawi się w reklamie telewizyjnej promującej we Włoszech płytę kompaktową z odmawianym przez niego różańcem - poinformowało o tej bezprecedensowej w historii Kościoła inicjatywie Radio „Watykan".

Trwająca 45 sekund reklama telewizyjna ukazuje papieża spacerującego w 1984 roku po kanadyjskim lesie i odmawiającego różaniec. Film ten będzie pokazywany podczas Wielkiego Tygodnia przez niektóre włoskie stacje telewizyjne.

Różaniec odmawiany przez papieża dostępny będzie w komplecie obejmującym: 2 płyty kompaktowe bądź dwie kasety, tekst różańca po łacinie, podręcznik wyjaśniający oraz zdjęcie papieża. Komplet taki będzie kosztował 79 tys. lirów /51 dolarów/. Wierni będą mogli nabywać go w parafiach bądź składając zamówienie dzięki specjalnym kuponom zamieszczanym we włoskich pismach katolickich „La Vita Pastorale" i „La Famiglia Cristiana".

Różaniec papieża jest już w sprzedaży w innych krajach, m.in. w Austrii, Szwajcarii i w Niemczech, gdzie wykupiono dotąd najwięcej egzemplarzy.

Rzecznik konferencji episkopatu włoskiego, bp Francesco Ceriotti, przy okazji prezentacji filmu reklamowego z papieżem w pomieszczeniach Radia „Watykan" podkreślił „duchowy" charakter tej inicjatywy, dalekiej od wszelkich przejawów „bigoterii czy kultu jednostki". **/PAP/**

Sterroryzował sprzedawczynię nożem i okradł sklep

PO CZTERECH WYROKACH

SĘDZISZÓW. 3 stycznia bieżącego roku około godziny 11.30 mieszkaniec Sędziszowa 28-letni Wiesław Ś. wyszedł z domu. Wcześniej, dokładnie 13 września ubiegłego roku, wyszedł z kolejnego zakładu karnego, w którym odsiadywał kolejny, czwarty już wyrok. Nie odsiedział go „od dzwona do dzwona", gdyż - zdaniem sądu - pomyślnie przeszedł proces resocjalizacyjny, zatem część kary mu darowano.

Tak więc **Wiesław Ś.** po wyjściu z domu skierował swe kroki w kierunku placu targowego. Miał przy sobie 20 złotych, co uważał za sumę śmieszną, ale przezornie zabrał z domu nóż kuchenny, charakterystyczny, bo cały metalowy, razem z rączką.

W pobliżu targowiska znajduje się sklep odzieżowy „Stan-Pol", więc wszedł do środka. Przymierzył garnitur i oświadczył, że go kupi, pójdzie tylko jeszcze poradzić się mamusi. Na razie polecił garnitur zapakować i odłożyć na bok, bo to radzenie się mamy to miała być tylko czcza formalność. Sprzedawca, **Barbara L.**, życzenie klienta spełniła i poszła na zaplecze coś zjeść.

Wiesław Ś. ze sklepu wyszedł, ale zaraz wrócił. Wyszła także z zaplecza Barbara L., słysząc, że do sklepu ktoś wchodzi.

Wtedy dopadł do niej i dusząc zaczął wpychać kobietę do ubikacji. Gdy mu się to udało, wyjął nóż i grożąc nim nakazał być cicho, a następnie zamknął drzwi.

- Gdzie są pieniądze? - zawołał przez zamknięte drzwi, a słysząc w odpowiedzi, że w szufladzie, dokładnie przeszukał wszystkie. Znalazł tylko 40 złotych, ale w leżącej na krześle torebce był portfel, a w nim 70 złotych. Zabrał wszystko, następnie zdjął z wieszaka kurtkę „hawaks" wartości 225 złotych i zapakował ją do reklamówki. Wychodząc ze sklepu minął się w drzwiach z kobietą, która go później rozpoznała w czasie konfrontacji. Teraz udał się na dworzec PKP i sprawdził, kiedy ma pociąg do Krakowa. Wróciwszy do domu poinformował matkę, że jedzie do Krakowa, na imieniny matki swojej dziewczyny. W domu pozostawił nóż, którym tak skutecznie sterroryzował kobietę w sklepie. Do Krakowa jednak nie dojechał, po wypiciu dwóch piw w „pizzerii" doszedł co prawda do dworca, ale tu już czekała na niego policja.

Wiesław Ś. przyznał się do popełnionego czynu, co jest raczej dziwne, bo recydywa z reguły „idzie w zaparte". Wkrótce proces przed Sądem Wojewódzkim w Kielcach.

Ryszard PUCH

http://sbc.wbp.kielce.pl

TIP TOP

23 MARCA 1996 Opracowanie: ADAM LIGIECKI

pomaton EMI
KOMPANIA MUZYCZNA

POMATON EMI i TIP TOP prezentują

JUSTYNA STECZKOWSKA

SAM NA SAM Z...

Na scenie wystąpiła po raz pierwszy, gdy miała 3 lata. Zaczynała od klasyki i grania na skrzypcach, dzisiaj z powodzeniem śpiewa rocka, pop, jazz. Talent, wspaniały głos, muzykalność, profesjonalizm. To właśnie ona - Dziewczyna Szamana. JUSTYNA STECZKOWSKA.

- Moja muzyczna przygoda trwa już dosyć długo. Zaczynałam jako dziecko i mam wrażenie, że

MUZYKA

obecna jest w moim życiu od zawsze. Klasyka, muzyka dawna - to grało w domu, to są moje korzenie. Mozart, Bach, Beethoven, skrzypce, szkoła muzyczna, koncerty z rodziną, występy w filharmonii. W takim świecie się wychowywałam.

moja

Dopiero w liceum zwróciłam się w stronę rocka. Najpierw byłam metalówą, później słuchałam rock'n'rolla. Teraz jestem zauroczona jazzem. Bo jazz to mądra i przemyślana muzyka. Przynajmniej dla mnie.

Wszystko się zmienia, rozwija. Ja również dojrzewam, ciągle poszerzam swoje horyzonty, obszary muzyczne. Chcę spróbować wszystkiego, grać każdą muzykę.

Różne stany emocjonalne ostatnio przechodziłam, trochę się szarpałam, ale wreszcie spełniło się najskrytsze marzenie. Mam płytę! To najpiękniejsze zdarzenie w moim życiu. Myślę, że

DZIEWCZYNA SZAMANA

to jakby kwintesencja wszystkiego. Jaka jestem, czego słucham, czego się nauczyłam. To właśnie ja, dzisiaj. I jestem z niej naprawdę bardzo zadowolona.

Muzykę piszę sama. Chyba jestem w ten sposób bardziej naturalna, prawdziwa. Teksty? Nie, dziś mi to jeszcze nie wychodzi, nie czuję się na siłach. Może kiedyś...

Moje ulubione utwory? Na pewno *Nie kochani*. To piękna piosenka, ma świetną harmonię i głębokie przesłanie. *Boskie Buenos* - od tego zaczęła się moja przygoda z polskim rockiem. Znakomity numer. *Karuzela z madonnami* oczywiście. Tak, zdaję sobie sprawę, że porywam się na

ŚWIĘTOŚĆ

Ale Ewa Demarczyk jest dla mnie genialna. Ponad wszystko. To niezwykła kobieta. Wielka charyzma, osobowość, coś więcej niż legenda. Nagrałam to w hołdzie dla niej.

Ukołysze nas sitowie. Jedyny utwór na płycie, który nie ma słów. Jest więc mój, tylko mój. Coś niesamowitego. Odlot, zupełny odlot. Dla mnie jest czymś w rodzaju modlitwy. Jeśli potrafię się modlić, to właśnie tak. To taka moja wielka, wspaniała modlitwa...

MODLITWA

Urodziła się 24 lata temu w Rzeszowie. Pochodzi z rodziny o bogatnych tradycjach muzycznych. Wychowywała się na klasyce, z czasem zaczęła próbować sił również w rocku, jazzie. Kierowała własną grupą Shoco i Duet współpracowała m.in. z Wańką Wstańką, Revolutio Cordis.

Pierwszy prawdziwy sukces to Grand Prix Opole '94, za piosenkę *Moja intymność*. W ubiegłym roku reprezentowała Polskę na 40 Konkursie Piosenki Eurowizji w Dublinie, śpiewała na festiwalach w Sopocie, Karlshamn (główna nagroda), Paryżu i Ankarze. Do tego tytuł przeboju roku dla *Dziewczyny Szamana* oraz dwie nominacje do prestiżowych nagród Fryderyk '95. Teraz otwiera nowy rozdział w swojej karierze.

W poniedziałek, 18 marca, trafił do sklepów jej pierwszy autorski album **Dziewczyna Szamana.** Nagrany pod okiem samego Grzegorza Ciechowskiego (Republika) daje próbkę talentu i nieprzeciętnych możliwości artystki. Rewelacyjny głos o skali czterech oktaw, wszechstronność, doskonały warsztat, ekspresja, bogactwo środków wyrazu. Pierwsze recenzje są znakomite - zanosi się na wspaniały debiut!

Szaman-iacy dostaną w prezencie coś jeszcze. Specjalny podwójny zestaw (CD + singiel), wydany w limitowanym nakładzie tylko 1500 egzemplarzy. Prawdziwy rarytas! Będzie pełnometrażowy film z Justyną w głównej roli (i wykorzystaniem najnowocześniejszych technik komputerowych: „virtual reality", trzeci wymiar), szykują się kolejne niespodzianki. A już w kwietniu startuje *Dziewczyna Szamana Tour '96* - wielka trasa promocyjna po całej Polsce. **... Daj się opętać DZIEWCZYNIE SZAMANA!**

Dziewczyna Szamana

Płyta tygodnia

JUSTYNA STECZKOWSKA
Dziewczyna Szamana
(1996 Pomaton EMI)

Dziewczyna Szamana; Czy to mi...; Tatuuj mnie; Nie kochani; Oko za oko; Myte dusze; Grawitacja; Boskie Buenos; Wrogu mój; Ukołysze nas sitowie; W Kazimierzu Dolnym; Karuzela z madonnami; Dziewczyna Szamana (wersja domowa).

Produkcja: Grzegorz Ciechowski

Długo czekaliśmy na tę płytę, ale warto było. Perła. Trzynaście stylowych rockowych pejzaży zabarwionych jazzem (w tym dwa supercovery: *Boskie Buenos* i *Karuzela z madonnami*), znakomita produkcja, profesjonalizm. I przede wszystkim JUSTYNA. Wspaniała, porywająca, pełna własnej poetyki i drapieżnej energii. Wielki, naprawdę wielki debiut. **Polecamy!**

PiK
ELEKTRONIK
AUTORYZOWANY DEALER
SONY
SKLEP AUDIO-VIDEO
KIELCE, ul. Żytnia 1
tel. 61-24-33

Kolumnę sponsoruje
POMATON EMI

Do wygrania: płyty kompaktowe, kasety, T-shirty, gadżety.

Podziękowania dla Marii Kołosowskiej, Kingi Siwickiej, Pawła Krzemińskiego.

Fotosy: Pomaton EMI, archiwum

KONKURS

Podczas ubiegłorocznego występu w Sopocie VANESSA-MAE zagrała m.in. porywającą wersję jednego z klasyków grupy DEEP PURPLE. Jak brzmi jego tytuł?:

a) Child In Time
b) Smoke On The Water
c) Woman From Tokyo

POMATON EMI
.....
.....
.....
TIP TOP

FRYDERYKI '95 dla POMATON EMI: EDYTA GÓRNIAK (x2)! QUEEN! SZWAGIERKOLASKA! GRZEGORZ TURNAU (x2)!

Wymień tytuły trzech utworów z albumu JUSTYNY STECZKOWSKIEJ - Dziewczyna Szamana.

POMATON EMI
.....
.....
.....
TIP TOP

KONKURS

Jeden z członków THE BEATLES używa pseudonimu estradowego. Który? I jak nazywa się naprawdę?

POMATON EMI
.....
.....
.....
TIP TOP

Pierwsza odsłona była superbestsellerem, a beatlemania ogarnęła świat bez reszty. Teraz kurtyna idzie w górę po raz drugi! Znowu hit?

THE BEATLES

ANTHOLOGY. Najdroższa i najbardziej spektakularna premiera rock'n'rolla lat 90. Multimedialne przedsięwzięcie z **THE BEATLES** w roli głównej. Wydana w listopadzie część pierwsza biła rekordy sprzedaży, zaś pilotujący ją *Free As A Bird* królował na listach przebojów całego świata. Dzisiaj mamy już zapowiadany ciąg dalszy.

18 marca ukazała się **Anthology 2** - kolekcja 45 utworów z najbardziej twórczego, środkowego okresu w historii Wielkiej Czwórki. Z czasów **Help!, Revolver, Sgt. Pepper.** Na wystrzał *Real Love* - jeszcze jedna perełka z pośmiertnego archiwum Johna Lennona. Teraz Paul McCartney, George Harrison i Ringo Starr (pieszczotliwie zwani... The Threetles) opracowali i nagrali ją od nowa, a rezultat jest zachwycający.

Są tutaj i inne klejnoty. Sensacyjne, robocze wersje ich wielkich klasyków (m.in. *I'm Down, Norwegian Wood, A Day In the Life, Eleanor Rigby* czy *Yesterday...* bez smyczków!), są też nieznane, nie publikowane dotąd utwory. Rodzynkiem z pewnością będzie specjalna 3-odcinkowa sekwencja poświęcona *Strawberry Fields Forever*, do tego nagrania koncertowe z USA i Japonii oraz całe mnóstwo różnych atrakcji. Prawdziwy raj dla beatlefanów!

...Do pełni szczęścia brakuje chyba tylko reaktywowania się zespołu, choćby na chwilę. Pierwsza próba, jesienią zeszłego roku ($90.000.000 za sześć koncertów), zakończyła się niepowodzeniem. Teraz pula znacznie wzrosła: oszałamiające 225 milionów dolarów za trasę po USA, Europie i Japonii! I znowu: 3 x NIE. We wrześniu ma wyjść trzecia i ostatnia część antologii...

Do trzech razy sztuka?

BIS!

Piękno, siła, mistyka

Jak na 18-latkę ma nieźle pokręcone drzewo genealogiczne. Urodziła się w Singapurze, pół Chinka, pół [illegible] z brytyjskim paszportem. I jeszcze [illegible] Paganini!

Naprawdę nazywa się VANESSA-MAE VANAKORN NICHOLSON. Matka jest Chinką, ojciec pochodzi z Tajlandii. Urodziła się w Singapurze 27 października 1978 roku - dokładnie w tym samym dniu, co sławny wirtuoz skrzypiec Niccolò Paganini. Ręka opatrzności? Przeznaczenie?

Zaczynała jednakże od fortepianu. Pierwszą lekcję gry na skrzypcach wzięła w wieku 5 lat - i bardzo szybko okazało się, że to klejnot najczystszej próby. Trzyletnie studia w konserwatorium w Pekinie ukończyła w ciągu kilku miesięcy. Zaliczyła kursy mistrzowskie w Schleswig Holstein, ma dyplom renomowanego Royal College of Music.

Pierwszy koncert z orkiestrą zagrała w 1989 roku - od razu z londyńską The Philharmonia. Występowała również z tak znakomitymi zespołami, jak Royal Philharmonic Orchestra, London Symphony Orchestra, London Mozart Players.

VANESSA-MAE

Skrzypce i sex

Trzy pierwsze albumy to produkcje klasyczne, z koncertami skrzypcowymi Beethovena, Mozarta, Czajkowskiego. Czwarty, utrzymany w konwencji „techno-acoustic fusion", z udziałem znanego angielskiego muzyka z kręgu rocka Mike'a Batta - **Violin Player** (1995, EMI) - zrobił z niej superdiwę. Listy przebojów, MTV, złote i platynowe płyty, międzynarodowa popularność.

Skrzypce to królewski, najwspanialszy ze wszystkich instrument. To piękno, siła i mistyka. Potrafią wywoływać namiętności, kreować nastroje, stymulować ludzkie reakcje. Skrzypce to całe moje życie.

Od 4 roku życia mieszka z matką w Londynie. Jest Skorpionem i kocha zwierzęta. Ma w domu wspaniałe akwarium, hoduję psy i ptaki, jeździ konno. Lubi tenis i gry komputerowe. Ubiera się na sportowo, przepada za szampanem, kawiorem i ostrygami. Poza klasyką lubi pop, folk, jazz. Uwielbia Elvisa Presleya.

Słynie z gorących, ekscytujących koncertów. Gra bardzo dynamicznie, widowiskowo, potrafi nawiązać kontakt z każdą publicznością. W ubiegłym roku odbyła wielką trasę po Europie, Azji i Ameryce. Odwiedziła także Polskę, a jej brawurowy show w Sopocie był prawdziwym wydarzeniem.

Teraz przyjeżdża do nas po raz drugi. Jutro wystąpi w Zabrzu, 25 marca - w Warszawie, a 26 marca - w Poznaniu. HIT SEZONU?

http://sbc.wbp.kielce.pl

23-24 marca

SOBOTA

Imieniny obchodzą: Pelagia i Feliks

NIEDZIELA

Imieniny obchodzą: Gabriela i Marek

Kalendarium: 23 marca jest Międzynarodowym Dniem Meteorologii. 23 marca 1881r. urodził się Roger Martin du Gard, pisarz francuski, laureat nagrody Nobla, w 1976r. zmarł Stanisław Kopański, generał, organizator i dowódca samodzielnej Brygady Strzelców Karpackich. 24 marca 1881r. urodził się Tadeusz Kopeć, lekarz pediatra, współzałożyciel Komisji Ratowania Dzieci oraz Polskiego Towarzystwa Pediatrycznego.

Pogotowie Ratunkowe - 999
Straż Pożarna - 998
Pogotowie Policyjne - 997

KIELCE

BIURO REKLAM I OGŁOSZEŃ „ECHO DNIA", ul. Targowa 18, tel. 32-16-21 tel./fax 32-45-40, czynne w godz. 7.30-20.00

TEATRY I KINA

- **im. S. Żeromskiego**
  - "Kiedy kota nie ma" g. 18
- **PTLiA „Kubuś"**
  "Trzy pomarańcze" g. 11
- **„Romantica"**
  „Czysta gra" USA l. 15 g. 14, 18, „Prezydent - miłość w Białym Domu" USA l. 15 g. 16, 20.
- **„Moskwa"**
  "Tajna broń" USA l.15 g. 18, 20, "Angus" USA l. 12 g. 14, "Farinelli" belg. l. 15 g. 16
- **„Studyjne"**
  "Angus" USA l. 12 g. 16.30
- **„Echo"**
  "Leon zawodowiec" fr. l. 18 g. 16, 18 "Uwolnić orkę 2" USA l. 12 g. 14.30

WYSTAWY

Galeria BWA
- Czynna od poniedziałku do piątku w g. 11-17, niedziela - 11-15. **Galeria BWA „Piwnice"** - nieczynna **Galeria BWA „Na piętrze"** - Kolekcja sztuki kieleckiego środowiska plastycznego oraz sprzedaż dzieł sztuki współczesnej. Galeria czynna w godz. 9-15 /soboty, niedziele - nieczynna/.

MUZEA

- **Muzeum Narodowe**
  - dawny Pałac Biskupi, pl. Zamkowy 1 ekspozycje: Wnętrza zabytkowe z XVII i XVIII w., Galeria Malarstwa Polskiego, "Dawne uzbrojenie europejskie i wschodnie, Sanktuarim Marszałka Józefa Piłsudzkiego. Skrzydło północne wystawa "Sztuka niemiecka 1450-1800 w zbiorach polskich". Czynne codziennie oprócz poniedziałków i wtorków w godz. 9-16. Niedziela - bilety ulgowe
- **Muzeum**
  przy Rynku 3/5 - nieczynne
- **Oddział**
  - Muzeum Lat Szkolnych S. Żeromskiego /oddział Muzeum Narodowego/, ul. Jana Pawła II 5 - wystawa materiałów biograficznych i literackich z młodzieńczych lat pisarza. Czynne: wtorek, czwartek, piątek, niedziela /wstęp wolny/ g. 9 - 16, środy g. 11-18, soboty nieczynne;
- **Oddział**
  -Muzeum H. Sienkiewicza w Oblęgorku /oddział Muzeum Narodowego/ - odtworzony wystrój mieszkania pisarza oraz wystawa biograficzno-literacka - czynne codziennie oprócz poniedziałków i wtorków g. 10-16;
- **Zabawkarstwa**
  w Kielcach - wystawy: „Zabytkowy zwierzyniec", „Magia lalki", „Transport i komunikacja w zabawkach" " Modelarstwo"- czynne 10 -17, pon. - nieczynne;
- **Muzeum Wsi Kieleckiej**
  - wnętrza XIX- w. chałup, XIX - w. apteka, dwór z Suchedniowa, wystawa rzeźb J. Bernasiewicza. Czynne w dni robocze od 9-14.30.
- **Muzeum Zbiorów Geologicznych**
  Kielce, ul. Zgoda 21 - wystawa stała: zbiory geologiczne skał, minerałów i skamieniałości, 600 milionów lat historii Gór Świętokrzyskich, surowce mineralne Kieleczyzny. Czynne poniedziałek - piątek g. 8-15;

OSTRE DYŻURY

SZPITALI:

23.III. - wewnętrzny i chirurgiczny - Czarnów, 24.III. wewnętrzny i chirurgiczny Czerwona Góra.

APTEKI:

stały dyżur dzienny, nocny i świąteczny pełni apteka prywatna ul. Warszawska 9/11, Cefarmu - ul. Paderewskiego 37/39. Apteka przy Pogotowiu Ratunkowym w Kielcach ul. Św. Leonarda 10 czynna w soboty w godz. 8-20, niedziela 8-14.

TELEFONY:

Straż Miejska-986, 68-75-15 (czynne całą dobę); 68-75-33 (w godz. 7-15, po15 fax); posterunki, czynne 7-22: Śródmieście 67-60-13, dworzec PKS 66-01-10, os. Świętokrzyskie 31-15-41. Pomoc drogowa - 66-00-65, Pogotowie Energetyczne Kielce - Miasto - 991, Pogotowie Gazowe - 31-20-20 i 992, Pogotowie Wod.-Kan.- 994, co., elektryczne RIPGM, tel. 61-18-33, czynne w godz. 15 - 23 w dni powszednie w godz. 7 - 23, w dni wolne od pracy tel. 31-16-47 i 430-94

RADIO TAXI 31-11-11 bezpłatny dojazd do klienta, - najniższe ceny, - pow. 20 km - 40% zniżki 65k

Radio Taxi „Europa" Kielce, 611-611. Dojazd gratis Karta stałego klienta bo\11185

RADIO TAXI „ALFA" Zrzeszenie Transportu Prywatnego, tel. 444-44, 96-22 nie pobiera opłat za dojazd 66k

KOMUNIKACJA MIĘDZYNARODOWA „OMNIA" TEL. 557-43, 577-46 102/WZ/VAT

KOMUNIKACJA MIĘDZYNARODOWA "PANACEUM" KIELCE TEL. 68-48-44 110/W2/VB

- **„ORBIS", Kielce, tel. 68-05-62, 68-05-63 Rezerwacja i sprzedaż biletów:**
  - lotniczych wszystkich przewoźników
  - autokarowych międzynarodowych
  - promowych
  - zagranicznych i krajowych PKP
  - rezerwacja hoteli na całym świecie
  - ubezpieczenia - turystyka

  61/k
- **Agencja Turystyczna „Sigma", Kielce ul. Sienkiewicza 56 tel./fax /4841/ 66-44-32, 66-24-32,**
  - sprzedaż biletów:
  - lotniczych
  - promowych
  - autokarowych
  - wycieczki krajowe i zagraniczne
  - wczasy, obozy młodzieżowe
  - sprzedaż katalogów „TUI"
  - wizy, paszporty, ubezpieczenia „Warta" 79/WZ/VAT
- **Punkt Konsultacyjny do Spraw Uzależnień**
  /alkoholizm, narkomania/ - tel. 439-86. Poniedziałek - piątek w godz. 14-18.
- **Telefon zaufania dla dzieci, młodzieży, rodziców**
  - czynny w środy i czwartki w godz. 18-20. Pod numerem 463-56 dyżurują psycholog, pedagog, lekarz.
- **Psycholog, pedagog**
  pomogą Ci - zadzwoń tel. zaufania 66-17-41 poniedz. i czwartki w godz. 15-17;
- **Telefon zaufania**
  (dla ludzi z problemem alkoholowym) - od poniedziałku do piątku w godz. 18 - 20, tel. 573-46 (piątek również - narkomania).
- **Postoje taksówek:**
  osobowe - plac Dworcowy tel. 68-33-99, ul. Piekoszowska tel. 515-11; ul. Toporowskiego tel. 31-09-67, ul. Jesionowa tel. 31-79-19, ul. Mielczarskiego tel. 66-40-40, ul. Szymanowskiego tel. 488-45. Bagażowe - ul. Armii Czerwonej tel. 68-06-68
- **Szpitale**
  - Czarnów - 662-481, ul. Kościuszki - 467-43, ul. Prosta - 618-525, MSW - 420-21, Czerwona Góra - 508-41.
- **BIM**
  - informacja o prywatnych usługach medycznych - tel. 68-61-67, 27-697.

USŁUGI LEKARSKIE

- **USG-Ginekologia i położnictwo**
  lek. med. Piotr Sondej - Szpital MSW, wt. 17.15-18.15; śr. 14.40-15.40; pt. 14.40-16;
- **GABINET PEDIATRYCZNY, WIZYTY DOMOWE, DR SZCZUKOCCY - os. Pod Dalnią, ul. POŁOWNIAKA 4, tel. 68-48-91. Codziennie 16-22, soboty 10-16, niedziele i święta nieczynne**
- **NAGŁA POMOC LEKARSKA LEKARZY SPECJALISTÓW**
  - WIZYTY DOMOWE - pediatrów, chirurgów dziecięcych, internistów, ortopedów, laryngologów, okulistów, neurologów, badania ekg. Zgłoszenia codziennie 11-20, tel. 31-56-50. Wizyty domowe 14.30-22 /dni powszednie/, 11-21 /dni wolne/.
- **DR BRODECCY - dermatologia, kosmetologia, chirurgia plastyczna, gabinet kosmetyczny, pediatria, akupunktura, alergologia, geriatria - ul. Wojska Polskiego 51, tel. 68-76-04** 88/AKM/VAT
- **Alkoholowe odtruwanie, ESPERAL**
  Choroby płuc, oskrzeli, wizyty całodobowe 15-20-21, pager 971-019564 BO/1812
  OŚRODEK DIAGNOSTYKI MEDYCZNEJ. Kielce ul. Wojska Polskiego 51.
  - Laboratorium - poniedziałek - piątek 7.00 - 14.00, tel. 68-73-03
  - Rentgen - poniedziałek - piątek 8.00-13.00 tel. 68-73-04
  - Mammografia /badanie piersi/ poniedziałek-piątek 8.00-13.00, tel. 68-73-04

  Pełny zakres badań laboratoryjnych i rentgenowskich. 32/jw/rup
- **„Omega"**
  PRYWATNA PRZYCHODNIA ORDYNATORÓW I SPECJALISTÓW ul. Jagiellońska 70. „CEFARM" czynna 8-18/sobota do 14/, tel. 547-44, 574-11 wew. 321
- **SPECJALISTYCZNA POMOC DLA DZIECI „VITAMED"**
  - wizyty domowe i ambulatoryjne w godz. 16.30-21.30, w soboty, niedziele i święta 9-21.30 - tel. 32-35-11
- **POMOC LEKARSKA DLA DZIECI**
  - tel. 66-33-66, wizyty pediatry codziennie 15-22, niedziele i święta 7-22.
- **SPECJALISTYCZNE POGOTOWIE DLA DZIECI**
  - zgłoszenia codziennie w godz. 7-24, tel. 68-46-36 lub 61-38-20.
- **POGOTOWIE PEDIATRYCZNE „POD DALNIĄ"**
  - ul. Połowniaka 4, tel. 68-48-91, ambulatorium, WIZYTY domowe.
- **TEL. 485-15 - „ZDROWIE"**
  - WIZYTY DOMOWE - CODZIENNIE OD 7 DO 20 - kardiolog z ekg, laryngolog, neurolog, dermatolog, pediatra, internista, chirurg, badania laboratoryjne, zastrzyki /i inne usługi pielęgniarskie w domu/. Szkoła Rodzenia, usg /ultrasonografia/ ogólne, ginekologiczne, ciąża, próby wysiłkowe, ekg komputerowe. Dom Rzemiosła, ul. Warszawska 34, codziennie od 7 do 20, soboty, niedziele 8-20.
- **POGOTOWIE STOMATOLOGICZNE**
  - lecznica „Medistar", ul. Warszawska 34. /DOM RZEMIOSŁA/, czynne NON STOP - tel. 439-45.
- **DYŻURUJĄCY GABINET STOMATOLOGICZNY**
  Kielce, ul. Tatrzańska 91, soboty, niedziele i święta 10-21, tel. 31-80-68
- **SPÓŁDZIELNIA LEKARSKA**
  - gabinety czynne w godz. 8-20: ul. Paderewskiego /d. Buczka/ 42, tel. 66-30-19 - stomatologia, ul. Konopnickiej 5, tel. 31-50-16 - stomatologia /znieczulenie ogólne/, interna, ul. Hipoteczna 3, tel. 486-44 - stomatologia, ginekologia, cytologia, analityka, ul. Kościuszki 11, tel. 450-96 - stomatologia, gabinety specjalistyczne.
- **Prywatne Usługi Medyczne Szpitala Dziecięcego**
  Ambulatorium Pediatryczne tel. 61-53-07, Całodobowa opieka pielęgniarska tel. 61-53-07, Wykonywanie badań EKG tel. 61-55-25, w. 225, Wykonywanie badań RTG tel. 61-55-25, w. 250, Wykonywanie badań USG serca tel. 61-55-25, w. 225, Wykonywanie badań EEG tel. 61-54-60, Całodobowe analizy laboratoryjne tel. 61-55-25, w. 213, Ambulatoryjne Ubezpieczenie Szpitala tel. 61-53-07, Wykonywanie zabiegów chirurgicznych - informacja w poczekalni Izby Przyjęć Chirurgicznej.
- **Centrum Bezoperacyjnego Leczenia Prostaty**
  Kielce, ul. Seminaryjska 27B, tel. 61-30-60 - specjaliści urolodzy 31/AKM/RUP
- **SELMEDIC - Specjalistyczny Ośrodek Chirurgii Ogólnej, Plastycznej, Kriochirurgii i Ortopedii**
  Kielce, ul. Chęcińska 14A, tel. 68-74-86 34/AKM/RUP

INNE USŁUGI

- **USŁUGI POGRZEBOWE CAŁODOBOWE**
  - PRZEDSIĘBIORSTWO USŁUG KOMUNALNYCH - tel. 31-70-47, 66-31-77, 467-88.
- **POGOTOWIE POGRZEBOWE „USTRONIE"**
- **- USŁUGI CAŁODOBOWE - tel. 61-29-18, 61-39-12.**

HOLOWANIE POJAZDÓW KRAJ I ZAGRANICA (0-41) 421-71 /ALP/VAT

POMOC DROGOWA 61-79-76 6WZ/RUP

POMOC DROGOWA, Kielce, 31-69-20 bo/271

KOŃSKIE

BIURO REKLAM I OGŁOSZEŃ „ECHO DNIA" ul. 1 Maja tel./fax 36-26 czynne 10.00-14.00

- **Kino „Adria"**
  „Don Juan de Marco" g. 16 i 18

OSTROWIEC

BIURO REKLAM I OGŁOSZEŃ „ECHO DNIA" Klub „Primo" ul. Kochanowskiego 2/1, tel.62-16-65, czynne 12.00 - 16.00

- **Apteka dyżurująca:**
  ul. Sienkiewicza 84 tel. 63-14-91
- **Biuro Wystaw Artystycznych**
  Wystawa dokumentacji Sceny Plastycznej KUL Leszka Mądzika „Z mroku" czynna codziennie do 19 marca, z wyjątkiem poniedziałków, w godz. 9-17
- **Muzeum Historyczno-Archeologiczne**
  Czynne: wtorek - piątek w g. 9-16.30, sobota 8-15, niedziela: 13-16.30. Wystawy stałe: Poczet książąt i królów polskich wg M. Bacciarellego, sala portretów właścicieli Ostrowca od XVII do XIX w. Wystawy czasowe: „Potop szwedzki" - dzieje wojen polsko-szwedzkich w XVII w., „Na porcelanie malowane" - wzornictwo przemysłowe Kazimierza Czuby.
- **Rezerwat i Muzeum Archeologiczne w Krzemionkach**
  - Czynne: wt-pt. g. 9-15, sob.- niedz. na wcześniejsze tel. zgłoszenia /k. 0-47 tel. 62-09-78/ . Wystawy „Pradzieje człowieka", „Górnictwo krzemienia w neolicie", dwie podziemne galerie turystyczne
- **Telefony:**
  Informacja i rezerwacja biletów PKS tel. - 65-38-64; Autoholowanie - sam. ciężarowe i autobusy, czynne całą dobę - tel. 65-38-28. Biuro Turystyczne - 65-23-40

ECHO-TAXI tel. 62-11-11 dojazd do klienta bezpłatny

SKARŻYSKO-KAM.

- **Apteka**
  - ul. Apteczna 7

KINA

- **„Wolność"**
  "Młodzi gniewni" USA l. 15 g. 15, 19
- **„Metalowiec"**
  „Siedem" USA l. 18 g. 15, 17.15, 19.30

POSTÓJ TAXI „PRZY DWORCU" nie pobiera opłaty za dojazd tel. 513-705 bolu

DAREX - Radio Taxi tel. 537-378, 96-26 ubo

STARACHOWICE

- **Apteka:**
  ul. Marszałkowska 17;
- **KINO Miejskie -**
  nieczynne

SUCHEDNIÓW

- **KINO „Kuźnica"**
  "Kika" hiszp. l. 18 g. 16, 18

SĘDZISZÓW

- **KINO „Ballada"**
  24.III. "Casper" USA bo g. 16, "Wodny świat" USA l. 15 g. 18.00

JĘDRZEJÓW

- **KINO**
  "Mortal Kombat" USA l. 12 g. 17, "Nic śmiesznego" pol. l. 18 g. 19

BUSKO

- **KINO „Zdrój"**
  "Girl Guide" pol. l. 12 g. 16, 18.30
- **Galeria BWA**
  „Zielona" Galeria czynna wt-sob. w godz. 11-17, niedziela 11-15; „Wernisaż" malarstwa i rzeźby Janusza Trzebnickiego z Krakowa.

PIŃCZÓW

- **KINO „Belweder"**
  nieczynne

KAZIMIERZA WIELKA

- **KINO „Uciecha"**
  24.III. „Naiwniak" USA l. 15 g. 17

WŁOSZCZOWA

- **KINO**
  "Show Girls" USA l. 18 g. 16.15, 18.30

STOPNICA

- **KINO „Powiew"**
  nieczynne

Redakcja nie odpowiada za zmiany w terminarzach

Radio

SOBOTA

RADIO KIELCE

0.00-9.00 Wiad. /co godzinę/ **11.00, 13.00, 15.00, 16.00, 19.00, 20.00** Wiad. **5.00** Nowinki z Radiowej **6.00, 16.00** Aktualn. dnia **6.25, 8.05** Notowania walutowe **6.30, 7.50** Sytuacja na drogach **7.30, 16.30** Sport **8.10** Radio - Clip: Motoryzacja **10.00, 12.00, 14.00, 18.00** Mag. inform. **12.00** Plus w południe **12.10** Kurier ogłosz. **12.20** Prosto z gminy **12.30** W ludowych rytmach **13.10** Człowiek i natura **14.15** Piosenki z tekstem **15.10** Auto radio - moto radio **17.00** Koncert życzeń **18.00** Plus **18.30** Bahtałe Roma - mag. Romów **19.05** Radio Sport **19.55** Baśnie do poduszki **20.05** Przegl. wydarzeń kultur. **20.15** Koncert zespołu Cawe **22.00** BBC **23.00** Nowości płytowe **0.00** Nocne Kielce

RADIO JEDNOŚĆ

6.00 Powitanie **6.30, 7.00, 8.00, 9.00, 10.00, 11.00, 13.00** Serwis inform. **6.35, 15.10** Kalendarium **7.00** Msza św. **9.07** Sport **9.30** Godła, herby, tarcze... **10.15, 14.10** Komunikaty i ogłosz. **10.30** W tym tygodniu na playliście **11.10** Czasy i ludzie naszego pokolenia **11.30** Anioł Pański **12.40** Lektura dnia **13.15** Gramy tylko po polsku **14.30** Podsłuchane i nagrane **16.00** Ten stary dobry rock **17.00** Serwis inform. Radia Watykańskiego **17.15** Pory roku w poezji i piosence **18.05** Modlitwa wieczorna **18.50** Bajka i modlitwa dzieci **19.20** Komentarze do czytań niedzielnych **21.00** Apel Jasnogórski **21.15** Lista przebojów radia Jedność **23.00** Lektura dnia **23.20** Lista przebojów radia Jedność /cd./ **24.00** Noc na Wzgórzu

RMF

wiad. co godzinę od **0.45**
programy regionalne: **10.26, 11.26, 12.26, 13.26**
traffić: **7.26, 7.59, 8.26, 8.59, 14.26, 14.59, 15.26**
6.00-9.00 Rano Mogę Fruwać, m.in. **6.05** sobótka satelitarna, **6.35** poranny toster, **8.00** gość na śniadanie, **9.00-13.00** Radio Materii Formy, m.in. **9.00** poszukiwany, poszukiwana, **13.00-17.00** Relacje Migawki Flesze, m.in. **14.05** francuskie menu, **17.00-20.00** Rozrzut Macie Fatalny, m.in. **17.05** skrzynka telefoniczna, **18.05** skrzynka pocztowa, **20.00-24.00** Ranking Muzycznych Fajności, m.in. **20.05** eurochart, **24.00-5.00** Rozterki Marzenia Fobie, m.in. **1.00** muzyczne odloty

RADIO FAMA

0.50-23.50 Serwis inform. /co godzinę/ **6.10, 7.10, 8.10, 14.10, 15.10, 16.10** Inform. drogowe **5.00-10.00** Bez budzika: Rozważania o szarek rzeczywistości **6.00** To było wczoraj - mag. inform. **9.00** Notatnik kulturalny **10.00-15.00** Good Morning weekend! /konkursy - niespodzianka/ **15.00-18.00** Sobota na luzie **18.00-20.00** Nowości muzyczne i muzyka taneczna **20.00-24.00** Discofama **20.20** Nie tylko disco **24.00-5.00** Audycja nocna /m.in. Głupawka poranna/

NIEDZIELA

RADIO KIELCE

0.00-5.00 Wiad. /co godzinę/ **7.00, 9.00, 11.00, 12.00, 13.00, 19.00** Wiad. **6.00** A. J. M. prezentuje **6.15** Muz. poranek **6.30** Niedzielne spotkania **7.05** Radio - Zgadula **8.45** W poszukiwaniu niewidzialnego **9.00** Wiad sobotnie**9.06** Muzy i muzyka **11.05** Tygodn. przegl. wydarzeń **11.30** Prosto z Paryża **12.05** Jesteśmy **14.00, 17.00** Mag. inform. **14.10** Dziecięce radio **14.30** Wiara, nadzieja, miłoś **15.00** Z piosenką przez lata **15.25** Radiowęzeł Pirania **16.00** Koncert życzeń **17.00** Plus w niedzielę **17.15** Evergrees Końskie '96 **19.05** Radio - Sport **19.30** Muzyka na świąteczny wieczór **20.30** Poetyckie spotkania **21.00** Muzyka film. **21.30** Lokalny mag. sport. **22.00** BBC **23.00** Muz. klimaty **0.00** Country w drodze

RADIO JEDNOŚĆ

6.00 Kiedy ranne wstają zorze **6.55** Kalendarium na dziś **7.00** Poranna muzyka instrumentalna **7.20** Słowo na niedzielę **7.30** Liturgiczna modlitwa dnia - Jutrznia **8.15** Tygodniowy przegląd wydarzeń **9.15** W co wierzę **9.45** Ptaki obok nas **10.30** Transm. mszy św. z kościoła Św. Trójcy **12.00** Anioł Pański **12.10** Ciekawostki z życia duchowego **13.00** Rodzinne popołudnia **14.00** Konkurs rodzinny **15.15** Przegląd prasy katol. **15.45** Moje fascynacje literackie **16.00** Koncert życzeń radia Jedność **17.00** Serwis inform. Radia Watykańskiego **17.15** Pieśnią chwalić Pana **17.30** Ewangelizacja przez rodzinę **18.05** Gorzkie żale **18.35** My i liturgia **19.00** Muzyka po kolacji **19.30** Konkurs biblijny **19.45** Modlitwa dzieci **20.00** Audycja wieczorna Radia Watykańskiego **20.30** Stare Przymierze **20.45** Rodzinna modlitwa w niedzielę **21.00** Apel Jasnogórski **21.10** Wieczorne rozmowy **22.00** Muzyczne krajobrazy **23.05** W co wierzę **23.15** Muzyka do snu **24.00** Błogosławieństwo **0.15** Noc na Wzgórzu

RMF

wiad. co godzinę od **0.45**
5.00-8.00 Raczej Mało Faktów, m.in. **6.00** hi-hi-hity, **8.00-12.00** Razem Możemy Fszystko, m.in. **8.05** szkółka niedzielna, **9.25** wykład, **10.05** tydzień na czworakach, **12.00-15.45** Rozrabiać Myśleć Fantazjować, m.in. **12.05** wioska ASTRA'lna, **15.35** finał konkursu listowego **15.45-16.45** Re Mi Fa - koncert tygodnia, **16.45-18.45** Radio Metzo Forte, m.in. **16.50** masters mix, **18.45-19.45** Rozmowy Między Fanami, m.in. **18.50** bbc transcripton, **19.45-24.00** Rozbieraj Małolatę Fachowo, m.in. **19.50** JW 23, **24.00-5.00** Rock Malowany Fantazją, m.in. **0.15** classic rock

RADIO FAMA

0.50-23.50 Serwis inform. /co godzinę/ **5.00-10.00** Niedziela Bez Budzika **8.00** Konkurs poranny **10.00-15.00** Niedzielna audycja południowa **15.00-17.30** Swobodnie-frapująco popołudnie /piosenki na życzenie/ **17.30-20.00** Lista przebojów Radia Fama **20.00-24.00** Hyde Park Radia Fama **23.00** Płyta wieczoru **0.00-5.00** Fama nocą

PROPONUJEMY

WIOSENNE TARGI PSYCHOTRONICZNE

WDK w Kielcach zaprasza miłośników wiedzy niekonwencjonalnej na imprezę pod hasłem „Parapsychologia dla wszystkich", czyli Wiosenne Targi Psychotroniczne, która odbędzie się w od 23 do 24 marca. W programie kiermasz literatury fachowej, kaset z muzyką relaksacyjną i medytacyjną, amuletów i talizmanów, kamieni ozdobnych i minerałów, świec leczniczych, kadzideł, papieru aromatycznego o zapachu ziołowym, sprzętu radiestezyjnego i akcesoriów psychotronicznych. Podczas imprezy będzie można m.in. skorzystać z porad radiestezyjnych . Kiermasz będzie czynny w sobotę, 23 marca, w godz. 12-18 oraz w niedzielę, 24 marca, w godz. 9-14.

NIEDZIELA W MUZEUM

W najbliższą niedzielę o godz. 12, w ramach cyklu spotkań „Niedziela w muzeum", odbędzie się wykład dotyczący eksponatów broni na wystawie „Sztuka niemiecka 1450-1800 w zbiorach polskich", który wygłosi Ryszard de Latour, wicedyrektor ds. naukowych Muzeum Narodowego w Kielcach.

OPERETKA „PTASZNIK Z TYROLU"

Operetka „Ptasznik z Tyrolu" w wykonaniu Teatru Muzycznego z Lublina wystawiona zostanie w najbliższą niedzielę o godz. 16 na dużej scenie Kieleckiego Centrum Kultury. Bilety do nabycia w Agencji „Artos", ul. Kościuszki 8, tel.464-03.

„KARTOTEKA" W WDK

Wojewódzki Dom Kultury im. J. Piłsudskiego w Kielcach z okazji Międzynarodowego Dnia Teatru serdecznie zaprasza na spektakl teatralny pt. „Kartoteka" wg Tadeusza Różewicza, w wykonaniu uczniów IV Liceum Ogólnokształcącego im. H. Sawickiej w Kielcach. Spektakl odbędzie się w środę, 27 marca, o godz. 11, w sali teatralnej WDK. Wstęp wolny.

IMPREZA WIELKOPOSTNA

Dom Środowisk Twórczych - pałacyk im. Zielińskiego w Kielcach, ul. Zamkowa 5, zaprasza w środę, 27 marca, o godz. 19 na Imprezę Wielkopostną.

WERNISAŻ WYSTAWY

Wojewódzki Dom Kultury im. J. Piłsudskiego w Kielcach, Muzeum Wsi Kieleckiej oraz Stowarzyszenie Twórców Ludowych Oddział Ziemi Kieleckiej zapraszają w środę, 27 marca, o godz. 16 do sali lustrzanej WDK na otwarcie wystawy pt. „Kapliczki przydrożne".

KLUB PRZYJACIÓŁ TEATRU WZNAWIA DZIAŁALNOŚĆ

Teatr im. S. Żeromskiego w Kielcach oraz Prywatne Liceum Zarządzania i Administracji zapraszają młodzież szkół kieleckich w środę, 27 marca, o godz. 17 do siedziby teatru przy ul. Sienkiewicza na spotkanie Klubu Przyjaciół Teatru. W programie m.in. spotkanie z dyrektorem teatru i reżyserem Piotrem Szczerskim oraz udział w próbie spektaklu „Spotkamy się w Jerozolimie". /GoA/

http://sbc.wbp.kielce.pl

Telewizja Polska

SOBOTA

TVP 1

7.00 „Proszę o odpowiedź"
7.15 „Z Polski" - mag.
7.30 „Wszystko o działce i ogrodzie" - poradnik działkowicza
7.55 „Agrolinia" - mag. roln.
8.30 „Powrót do przyszłości" (16) - serial anim.
8.55 Zapowiedź programu
9.00 Wiadomości
9.10 „Ziarno" - pr. red. katol.
9.35 „,5-10-15" - pr. dla dzieci i młodzieży
10.35 „Media Forum '96"
10.55 „Co wy na to?"
11.00 „Indie" (3) „Spotkanie z przeznaczeniem: Toksyczne i trujące rośliny" - ang. serial dok.
11.50 „Media Forum '96"
12.00 Wiadomości
12.10 „Kraj" - mag. regionalnych oddziałów TVP
12.25 „Media Forum '96"
12.35 „Koncert życzeń"
13.00 „Zwierzęta świata": „Królestwo białego olbrzyma" (1/2) - hiszp. film dok. (teletekst)
13.30 „Walt Disney przedstawia": „Aladyn" (teletekst) oraz „W zgodzie i harmonii" (1)
14.40 „Media Forum '96"
15.00 Studio Sport: MŚ łyżwiarstwie figurowym - Edmonton '96 - pary taneczne
16.05 „Bill Cosby show" (43) - serial kom. USA
16.30 „Media Forum '96"
16.50 „Kalendarium XX wieku"
17.00 Teleexpress
17.25 „Nowożeńcy" - teleturniej
17.55 „Media Forum '96"
18.05 „Dzień za dniem" (ost.) - serial obycz. USA
19.00 Wieczorynka: „Noddy"
19.20 „Media Forum '96"
19.30 Wiadomości
20.10 „Biblia, Stary Testament": „Józef" (2) - dram. USA-wł.-fr.-niem.-W. Bryt. (1994 r., 95 min.), reż. Roger Young, wyst.: Paul Mercurio, Ben Kingsley, Martin Landau, Lesley Anne Warren i in. (teletekst)
21.45 „Media Forum '96"
22.00 „Przeciąg" - pr. rozr.
22.50 Program rozrywkowy
23.05 Reportaż
23.35 Wiadomości
23.45 Sportowa sobota
0.10 „Życzenie śmierci" - film sens. USA (1974 r., 90 min.), reż. Michael Winner, wyst.: Charles Bronson, Hope Lange, Vincent Gardenia
1.40 „To mężczyzna, ta kobieta" (1/2) - austral. film obycz. (1991 r., 98 min.), reż. Paul Moloney, wyst.: Robert Coleby, Catherine Wilkin, Tina Burrill, Be Mendelsohn i in.
3.20 Muzyczna Jedynka
3.50 Zakończenie programu

TVP 2

7.00 Panorama
7.10 „Folkowe nuty": „Z ziemi lubelskiej"
7.30 „Tacy sami" - mag.
7.50 „Spotkanie z j. migowym"
8.00 „Legendy Wyspy Skarbów" (18) - serial anim.
8.25 Powitanie
8.30 Program lokalny
9.30 „Małe ojczyzny": „A to Polska właśnie"
10.00 Życie obok nas": „Zwierzęta Australii": „Miłośnik rajskich ptaków" - austral. serial dok.
10.30 „Klasztory polskie": „Franciszkanie z Woźnik"
11.00 „Kino bez rodziców": „Spotkanie z Hanną-Barberą" - filmy anim. oraz „Dwa światy" - austral.-pol. serial sf
12.00 „Akademia Filmu Polskiego": „Kung Fu" - dram. pol. (1979 r., 92 min.), reż. J. Kijowski, wyst.: P. Fronczewski, D. Olbrychski, T. Sawicka, A. Seweryn i in.
14.00 „Wydarzenie tygodnia" - pr. publicyst.
14.35 „Słów cięcie, gięcie, czyli rebusy S. Majewskiego"
15.05 „Familiada" - teleturniej
15.30 „Opowieść o Józefie Szwejku i jego drodze na front" (2) - wid. artyst.
16.05 „Podróże w czasie i przestrzeni": „Wyprawy z National Geographic": „Wśród afrykańskich dzikich zwierząt" - film dok. USA
17.00 „SeaQuest" (19) - serial sf USA
17.55 Losowanie gier liczbowych Totalizatora Sportowego
18.00 Panorama
18.10 Program lokalny
18.30 7 dni świat" - mag. publicyst. międzynarod.
19.00 „Va banque" - teleturniej
19.35 „Szalone liczby" - teleturniej dla dzieci
20.00 „Był sobie mer" - film dok.
20.30 „Berlinale '96" - rep.
21.00 Panorama
21.30 „Sport telegram"
21.35 „Słowo na niedzielę"
21.40 „Chimera" - mag. kulturalny
22.10 „Stek kłamstw" - film sens. USA (1987 r., 97 min.), reż. Anthony Page, wyst.: Ellen Burstyn, Teri Garr, Alan Bates, Sammi Davis i in.
23.50 Reportaż
0.00 Panorama
0.05 „Festiwal Odjazdy '95" - pr. muz., wyst.: T. Love, O.N.A., Piersi
0.55 Zakończenie programu

NIEDZIELA

TVP 1

7.00 „Rolnictwo na świecie": „Austria"
7.15 „Tańce ludowe": „Śladami Oskara Kolberga - Śląsk zielony"
7.35 „Notowania"
8.05 „Tęczowy music box" - pr. muz. dla dzieci
8.35 „Droga do Avonlea" (50) - kanad. serial obycz.
9.25 „Teleranek"
9.45 „Tut Turu Company"
9.55 „Kukułka" - mag. inform. dla dzieci i młodzieży
10.05 „W Starym Kinie": „Dzwonić Northside 777" - film krym. USA (1948 r., 111 min.), reż. Henry Hathaway, wyst.: Richard Conte, Helen Walker, Lee J. Cobb i in.
12.00 „Anioł Pański"
12.20 „Opinie" - pr. publicyst.
13.00 Wiadomości
13.10 „Tydzień" - mag. inform. dla rolników
13.40 „Szklany dom" - rep.
14.10 „Seriale wszech czasów": „Północ - Południe" (15) - serial histor.-obycz. USA
15.00 Studio Sport: MŚ w łyżwiarstwie figurowym - Edmonton '96 - solistki
16.05 „VIII Konkurs dla abonentów" - losowanie nagród
16.50 „Kalendarium XX wieku"
17.00 Teleexpress
17.20 Śmiechu warte" - pr. rozr.
17.50 „DTV" - pr. satyr.
18.10 „Dr Quinn" (65) - serial obycz. USA (teletekst)
19.00 Wieczorynka: „Myszka Miki i przyjaciele"
19.30 Wiadomości
20.10 „Matki, żony i kochanki" (6) - pol. serial obycz.
21.10 „Królowa Elżbieta" - ang. film dok.
23.00 Studio Sport: MŚ w łyżwiarstwie figurowym - Edmonton '96 - pokazy mistrzów
1.10 „Konkursowe interpretacje": Rika Miyatami
1.40 Koncerty Agnieszki Duczmal
2.10 Zakończenie programu

TVP 2

7.00 „Echa tygodnia" (dla niesł.)
7.30 Film dla niesł.: „Matki, żony i kochanki" (6) - pol. serial obycz.
8.20 „Słowo na niedzielę" (dla niesł.)
8.30 Program lokalny
9.30 Powitanie
9.35 Komentarz polityczny
10.00 „Ojczyzna-polszczyzna": „Zagłębie"
10.15 „Ulica Sezamkowa" - pr. dla dzieci
11.15 Teatr dla dzieci: „Chłopcy z Placu Broni" (3) wg F. Molnara
12.10 „Perły z lamusa": „Twoja niewierna" - kom. USA (1948 r., 105 min.), reż. Preston Sturges, wyst.: Rex Harrison, Linda Darnell, Rudy Vallee, Barbara Lawrence i in.
14.05 Studio Sport: Mecz I ligi piłki nożnej
15.05 „Familiada" - teleturniej
15.30 „Tischner czyta katechizm": „Nadzieja"
16.00 „Zbigniew Górny przedstawia": „Kraina śmiechu"
17.00 „Beverly Hills, 90210" (28) - serial obycz. USA
17.50 „Halo, Dwójka"
18.00 Program lokalny
18.10 „Konkurs na Konkurs" - konkurs młodych muzyków w Lizbonie
19.05 „Va banque" - teleturniej
19.35 „Dzieła Szekspira w animacji": „Zimowa opowieść" - ang. film anim.
20.00 „Linia specjalna": Jerzy Wiatr - minister edukacji narodowej
21.00 Panorama
21.30 „Sport telegram"
21.50 „Zbrodnie serca" - film USA (1986 r., 101 min.), reż. Bruce Beresford, wyst.: Diane Keaton, Jessica Lange, Sissy Spacek, Sam Shepard i in.
23.30 „Bestsellery Dwójki": „Wieczność dla nikogo" - wiersze Erny Rosenteln
0.00 Panorama
0.05 Magazyn jazzowy
0.45 Zakończenie programu

Diamentowa „Podwiązka"

Wysadzany diamentami Order Podwiązki, prezent ślubny królowej Wiktorii dla księcia Alberta, znalazł się wśród blisko 140 przedmiotów należących do brytyjskiej rodziny królewskiej pokazanych na otwartej 21 marca wystawie w Paryżu.

Targi mediów

21 marca w warszawskim Pałacu Kultury i Nauki zainaugurowane zostały, zorganizowane przez Telewizję Polską SA, targi „Media Forum 1996".

Na zdjęciu: jedna z targowych ekspozycji.

Sezon 96/97

Modelka prezentuje strój wykonany z czarnej tkaniny i sztucznego futra pochodzący z kolekcji Junko Shimada - jest to propozycja na sezon jesienno-zimowy 1996/97.

Sztormowe Chicago

Wiosna wydaje się jeszcze odległa także w Chicago. Położone nad brzegiem jeziora Michigan "wietrzne miasto" atakowane jest na nabrzeżu przez niezwykle silne fale spowodowane przez huraganowe wiatry wiejące z szybkością do 120 mil/godz. W niektórych rejonach spadły także obfite śniegi.

Uwaga na miny!

„Uwaga, miny zabijają" ostrzega afisz przyczepiany do drzewa przez pracownicę Czerwonego Krzyża w Grbavicy, dzielnicy Sarajewa, którą przed czterema dniami opuścili Serbowie.

Jacht z puszek

56-letni Japończyk Kenichi Horie wypłynął 20 marca z portu Salilnas w Ekwadorze na swym jachcie Malt's Mermaid wykorzystującym energię słoneczną. Horie chce pokonać trasę długości 10 tysięcy mil przez Ocean Spokojny. Jego jacht o kadłubie wykonanym z aluminium ze zużytych puszek ma 31 stóp długości i 5 stóp szerokości.

Fot. PAP/CAF

DYWANY
CHODNIKI
WYKŁADZINY
KUPISZ NAJTANIEJ
w sklepie przy ul. DALEKIEJ 40
(róg Leszczyńskiej) tel. 68-04-66
ZAPRASZAMY w godz. 9-17
CENY FABRYCZNE

CENY PRODUCENTA
groszek konserwowy 400 g
koncentrat pomidorowy
dżemy, miód
przyprawa Degusta
makaron La Pasta, Sara
herbata ekspres, indyjska 80 g
Zapraszamy hurtownie i sklepy
P.W. „NOWAX"
Kielce, ul. Górna 9
tel. 68-23-77

od ATEN do ATLANTY
WIELKA GIEŁDA KAPSLI
COCA COLI
23.03.96 (sobota), w godz. 11-15
HALA „ISKRY", ul. Krakowska 72
MASZ KAPSLE COCA COLI
PRZYJDŹ - DOPASUJ WYGRAJ!
SZANSA W ZASIĘGU RĘKI !!!
Ponadto w programie:
- KONKURSY, NAGRODY, DOBRA MUZYKA
Organizator:
KS „ISKRA-CERESIT"
I COCA COLA
Wstęp: dorośli - 3 zł; dzieci - 2 zł

zu San-plast
PRODUCENT RUR Z TWORZYW SZTUCZNYCH
„ZUSAN-PLAST" Sp. z o.o.
26-600 Radom, ul. Świerkowa 32
PRODUKUJE i OFERUJE DO SPRZEDAŻY:
Rury z tworzyw sztucznych PCV, polietylenowe (PE), polipropylenowe (PP) do:
1. wody pitnej
2. gazu
3. kanalizacji
4. osłonowe
5. c.o. i c.w.
tel./fax Radom 0-48-508-10
BAZA PRODUKCYJNA
w STRZAŁKOWIE k. RADOMIA
tel. Wolanów 4, tel. kom. 0-90-255-006
ZAPRASZAMY DO WSPÓŁPRACY

http://sbc.wbp.kielce.pl

TYLKO W „ECHU DNIA"
100% GWARANCJA ZADOWOLENIA KLIENTA NA OGŁOSZENIA DROBNE
szczegółowe informacje
Biuro Reklam i Ogłoszeń
„Echo Dnia", Kielce, tel. (0-41)321-621

Biuro Reklam i Ogłoszeń
„Echo Dnia"
przyjmuje ogłoszenia do
RZECZPOSPOLITEJ
Kielce, ul. Targowa 18
tel. 321-621, fax 32-45-40

Alarmy - „Cebox"

ALARMY STACJONARNE
- SZLABANY
- ZAPORY PARKINGOWE
- KRATY ROLOWANE (WŁOSKIE)

„CEBOX", KIELCE, POLNA 7, 68-23-68, 461-38.
WZVA/00074

Autoalarmy

AAA Amerykańskie autoalarmy Alcatraz (kod dynamiczny) oraz Legend, centralne zamki, znakowanie, radioodtwarzacze. Najlepsze w kraju ceny oferuje: wyłączny przedstawiciel na Europę „Audiopol". Kielce, ul. Radiowa, tel. 429-67.
UKBO/00000

Boazeria - „Drewmex"

Listwy, panele boazeryjne, lakiery ekologiczne, drzwi harmonijkowe, kasetony, kantówki. Kielce, Miła 14, 566-22.
AKMV/00073

Budownictwo

Glazura - terakota. „Cerimar", Kielce, ul. Sandomierska 222, tel. 283-68.
VAT/00213

Buduj z nami

„Wodrol" Kielce
Dachy, izolacje, rynny, materiały budowlane, więźby dachowe.
Solidne wykonawstwo.
ul. Piwowarska 28,
(0-41) 31-38-17
ul. Górników Staszicowskich 33, (0-41) 68-31-85.
JWVA/00128

Drzwi antywłamaniowe

Autoryzowany Salon Wystawowo-Handlowy Gerda Star, zamki drzwiowe Tytan. Kielce, Bodzentyńska 33, 470-20.
AKMV/00085

Kupno

Kupię kuchenkę mikrofalową. Kielce, tel. 61-65-38.
BO/02912

Pianino, tanio. Tarnobrzeg, 22-25-96.
PNu/00070

Zdecydowanie kupię działkę, 3000-4000 m kw., przy głównej trasie w Kielcach lub okolicy. Oferty Biuro Ogłoszeń - VAT/377.
VAT/00377

Lokale

Agencja „Complex-Dom", Kielce, 68-43-86.
JWVb/00089

Do wynajęcia pomieszczenie na cichą produkcję. Kielce, 66-02-50.
BO/02917

Mieszkanie w resorcie MSW M-4 w Żywcu na podobne w Kielcach zamienię. Kielce, 66-16-12.
BO/02641

Poszukuję pomieszczenia na działalność handlową. Świętokrzyskie, Stok, tel. 31-17-34.
BO/02572

Stancja. Kielce, 455-09.
BO/02602

Medycyna

Chcesz schudnąć. (041) 66-44-01.
BO/01794

Ginekologiczne tanie zabiegi. (042) 36-05-21 (10.00-18.00).
P/00020

Odżywianie komórkowe. Kielce, 525-62 (po 16.00).
BO/02518

Transplantacja włosów. „Intramed" - (022) 15-57-15.
K/00321

Motoryzacja

AAA AAA AAA ZAPRASZAMY! Do sklepu motoryzacyjnego PP MOTOZBYT W KIELCACH przy ul. Karczówkowskiej 9, czynnego 8.00-17.00, tel. 68-44-50. ŻUK, POLONEZ, FSO, 126P. Akcesoria, akumulatory, łożyska, lakiery, ogumienie, chłodnice, grzejniki gazowe.
P/22/00094

AAA Alarmy. Kielce, 68-23-68, 461-38.
WZVC/00074

Akumulatory (polskie - zachodnie): Piastów, Centra Plus, BANNER, ACCU, PAWER (hurt - detal). AUTORYZOWANA STACJA OBSŁUGI AKUMULATORÓW, BRZEZINY 102A. Sklepy: Kielce, Skalista 13, tel. 492-63, Sandomierska 106.
WSVA/00090

„Automot" - części Polonez, Fiat, Dacia, blachy samochodowe, akcesoria. Kielce, 1 Maja 109, 547-73 (9.00-17.00).
VAT/00218

„Oil-Filter" oferuje: oleje, filtry, łożyska, pasy. Promocyjne ceny. Kielce, Skłodowskiej 7, 66-24-58.
JWVA/00125

Oleje - silnikowe, przekładniowe, przemysłowe, konfekcja, luz produkcji krajowej i zagranicznej. Płyny eksploatacyjne. Filtry samochodowe w pełnym wyborze, żarówki, świece. Hurt - detal. „Texol", Kielce, Poleska 34.
JWVA/00066

Nauka

Angielski. Kielce, 508-00 (8.00-16.00).
BO/02746

Francuski - korepetycje. Kielce, 31-69-58.
BO/02665

LINGUA - MICHAŁÓW - przedwakacyjne intensywne kursy języków: angielskiego, niemieckiego, włoskiego. Metoda komunikatywna, małe grupy. Zapisy w godz. 16.30-18.30. Radom, ul. Królewska 5, tel. 45-94-63, 45-12-25.
Rnup/00024

Matemetyka - korepetycje. Kielce, 27-609.
BO/02920

„Prymus" - najtańsze kursy komputerowe. Kielce, 56-348, 61-04-49.
BO/02676

Naprawy

Telewizorów. Kielce, 31-21-43.
BO/02501

Nieruchomości

Tanio! Domy - stany surowe - Wilków, Samsonów. Biuro Mieszkaniowe, Karczówkowska 3, 61-65-12.
WZnu/00032

Zdecydowanie kupię działkę 3000-4000 m kw. przy głównej trasie w Kielcach lub okolicy. Oferty Biuro Ogłoszeń - VAT/378.
VAT/00378

Okna trzyszybowe

HOSSA s.c. Kielce, ul. 1 Maja 136, tel. 68-30-06.
K/00293

Okna PCV

Producent: Przedsiębiorstwo VICTOR, Kielce, Skrajna 86 (od ul. Malików), tel. 66-20-73 oferuje stolarkę PCV, system REHAU, okucia WINKHAUS. Najtaniej u producenta!
JWVA/00121

Praca

Agencja warszawska. Panie - superwarunki. Warszawa, 621-41-23.
BO/01683

Do prowadzenia biura rachunkowego przyjmę rencistkę, emerytkę. Kielce, 68-43-86, 68-05-09.
JWVA/00089

Firma przyjmie do pracy blacharzy, dekarzy do krycia dachów papą metodą zgrzewalną. Kielce, 266-26.
BO/02903

Kierowca ABCE, znajomość języków francuskiego, włoskiego, niemieckiego. Kielce, 66-34-52.
PRA/00309

Młody technik budowlany podejmie każdą pracę. Kielce, tel. 416-40.
PRA/00310

Niemcy - legalna praca dla kobiet. (047) 53-16-78.
KMnu/00010

Praca dla kobiet - Hiszpania. Kielce, 68-45-44.
BO/02651

Włochy - od zaraz praca dla kobiet. (047) 53-16-78.
KMnu/00009

Zakład Dystrybucji Gazu, Ostojów 179, zatrudni kierowcę z uprawnieniami na przewóz materiałów niebezpiecznych. Tel. (047) 544-593.
VAT/00360

Zatrudnię hostessy. Warszawa, 621-41-23, 090-22-95-50.
BO/01684

Różne

California Club. Hurtownia odzieży na wagę z USA. Atrakcyjne ceny. Jędrzejów, ul. Przemysłowa 7,
tel. (0498) 618-92
(041) 222-00.
VAT/00335

Hotel Restauracja „Karczówka" organizuje przyjęcia weselne, bankiety, imprezy zlecone. Tel./fax 566-06.
K/00134

Lombard - 68-22-42, natychmiastowe pożyczki. Kantor w hotelu „Bristol", także w niedziele: 68-22-24. Informacja nocna: 090 335 870.
JAVA/00199

Odżywianie komórkowe. (041) 515-60 (do 15.00).
BO/02264

Sprzątanie

Mycie okien, sprzątanie biur, pranie dywanów.
Tel. (041) 443-86.
VAT/00373

Sprzedaż

AAA Hurtownia „U Guzika" - Kielce, os. Barwinek 28, tel. 61-86-64. Pasmanteria, galanteria, biustonosze, guziki, nici, zamki, włóczki, bieżniki, obrusy i inne.
WZVA/00066

Audi 80 (1990). Kielce, 66-37-36 (do 20.00).
BO/02931

BMW 528i (1982), uszkodzony tył. Kielce, 32-26-74.
BO/02922

Caro (1993), 23.000 tys. km, pierwszy właściciel. Kielce, 22-693 (14.00-17.00).
BO/02882

Cinqucento (1994). Kielce, 61-86-93.
BO/02926

Dogi, szczenięta. Kielce, tel. 66-28-71.
BO/02508

Fiata 126p (1988), stan dobry. Kielce, 31-62-19.
BO/02678

Forda Scorpio 2.0i (DOHC). Kielce, 504-21.
BO/02797

Forda Transita 2,5D (1989). (041) 11-02-23.
BO/02734

Hurtownia Chemiczna. Kielce, ul. Ściegiennego 247. U nas taniej! Zapraszamy.
VAT/00356

KJM Sklep „Listewka", Kielce, ul. Radostowa 1, 228-30. Listwy wykończeniowe, obrazowe, tapicerka drzwi, kasetony, drzwiczki. Elementy wystroju ogrodu z drewna - produkcja.
JWVA/00093

Karp żywy, cytrusy, owoce. Kielce, Skrzetlewska 4.
AKMV/00075

Kurtki z łatek skórzanych. Produkcja i sprzedaż. Najniższe ceny. Kielce, os. Świętokrzyskie, ul. Sawickiej 16 A, tel. 31-58-91.
VAT/00253

Maszyny do szycia rzemieślnicze, profesjonalne, domowe: overlocki, dziurkarki, guzikarki, stebnówki, prasowalnice. Singer ARKA International, Kielce, Warszawska 34a, I p., paw. 19, tel. 68-16-08. Radom, Młynarska 7, tel. (048) 256-60.
uk/k/00250

Niedrogo - sprzedam wyposażenie kuchni. Kielce, 68-93-30.
BO/02583

Nowy dom w centrum Sandomierza niedrogo sprzedam. (0-15) 32-27-16, 32-36-65.
MPVA/00015

Obornik bydlęcy z transportem. Kielce, 16-14-11.
BO/02935

Opla Kadetta 1,2 benzyna (1982), stan dobry. Kielce, 68-06-91.
BO/02930

Poloneza Caro 1,6 (1992). Kielce, 31-39-18.
BO/02786

Poloneza Trucka 1,9 D (1992). Kielce, 66-28-77.
BO/02735

Prasy do słomy używane, zachodnie - 30 szt. Częstochowa (034) 628-681, 628-568, 628-586.
P/00030

Pudelki. Kielce, 528-24.
BO/02774

Renaulta Clio 1,2 (1991). Kielce, 68-94-73.
BO/02924

Renaulta 19 (1991). Kielce, 31-04-98.
BO/02806

Rottweilery, szczenięta. Kielce, 261-83.
BO/02925

Sierrę 1,8 TD kombi (1992) sprzedam lub zamienię na mniejszy, tańszy, 24.000 zł. Kielce, 32-27-23 (po 15.00).
BO/02902

Sprzedam C-360. Baćkowice 16.
HWnu/00011

Sprzedam Mercedesa 123, 240 (1977), biały. Kielce, 61-59-41.
BO/02918

Sprzedam Poloneza Caro (1992). Kielce, 31-88-36 (wieczorem).
BO/02482

Sprzedam Poloneza Caro 1,6 GLE (1993). Kielce, 490-75 (po 16.00).
BO/02764

Sprzedam VW Golfa 1,3 (1979). Korzecko 35 k. Chęcin.
BO/02885

Sprzedam komorę chłodniczą rozkładaną 2 x 3 m. Kielce, 66-13-59.
BO/02900

Sprzedam meble używane. Kielce, 66-13-12.
BO/02732

Sprzedam pawilon handlowy: Sandomierz, ul. Żółkiewskiego 9 d, Tarnobrzeg, ul. Kopernika 2. Tel. (015) 32-37-12.
MPnu/00094

Sprzedam sznaucery olbrzymy 6-tygodniowe. Zgórsko 96.
BO/02919

Sprzedam tanio suknię ślubną. Kielce, 31-86-72 (po 16.00).
BO/02897

Sprzedam - wydzierżawię młyn czynny, budynek mieszkalny,
tel. (0-15) 32-54-43.
MPnu/00060

Sprzedam pawilon na placu Wolności. Kielce, 11-16-09 (16.00-19.00).
BO/02909

Stafordy, psy obronne sprzedam. Telefon grzecznościowy (015) 32-30-01 wewnętrzny 414.
MPnu/00023

Tanio Fiata 125p (rok 1977). Tarnobrzeg, 23-32-21.
PNnu/00080

Tavrię (1991/92). Kielce, 68-84-94.
BO/02744

Vectrę 1,6S (1989). Kielce, 68-83-91.
BO/02551

Żuka A0701J (1995). Lublin, 303-71.
PNnu/00078

126p (1994), pierwszy właściciel. Kielce, 61-08-02.
BO/02927

126 (1984). Kielce, 56-883 (po 17.00).
BO/02911

http://sbc.wbp.kielce.pl

Szycie - „Styl"

Pracownia szycia firan, zasłon, sypialni; mierzenie, upinanie, prasowanie; karnisze. Kielce, ul. Wesoła 9, 68-18-66.

BO/02667

Tatuaże

Sprzedam profesjonalny sprzęt tatuarski. Kielce, 515-32.

WZm/00031

Towarzyskie

AMANDA-TOP - agencja. Kielce, tel. 500-64.

BO/02705

Agencja „Lais", Kielce, 61-17-11; „Thais", 61-49-15.

BO/02509

„Alexis" - striptiz. Kielce, 66-45-17.

BO/02887

„Emanuelle". Kielce, 28-278.

BO/02886

„Sahara". Kielce, 562-91.

BO/02654

Turystyka

„Alfa-Star", Radom, Moniuszki 23, tel./fax 262-28, tel. 228-44: Maroko, Egipt, Tajlandia, Cypr, Tunezja, Włochy. Bilety autokarowe i lotnicze.

Bnp/00060

Usługi

AAA Alarmy. Kielce, 68-23-68, 461-38.

WZVO/00074

Boazerie, parkiety. Kielce, 66-72-21.

BO/01819

Biuro Rachunkowe, Kielce, 68-43-86.

JWk/00089

Cyklinowanie - lakierowanie. Kielce, 591-33.

BO/02088

Czyszczenie pierza, szycie kołder, przeróbka starych pierzyn, kołder, poduszek, wsypy andrychowskie. Tanie usługi. Tarnobrzeg - „Lukulus", tel. 23-22-63, 23-23-68.

Pkn/00076

Czyszczenie dywanów, drobne usługi stolarskie. Kielce, 61-27-09.

BO/02904

Hydraulika, c.o. Kielce, 61-87-05.

VAT/00366

Malowanie, tapetowanie, parkiety. Kielce, 32-27-26.

VAT/00346

„Mirbud" - remontowo-budowlane, glazura, terakota, boazeria, instalacje elektryczne, sufity podwieszane. Kielce, 555-37, 31-35-91.

BO/02430

Montaż okien PCV, żaluzji, paneli, sufitów, ceny producenta. Kielce, 32-58-45.

BO/02630

Naprawy, montaż piecyków, kuchenek gazowych. Kielce, 61-87-05.

VAT/00364

Siding, siding - solidnie, tanio, amerykańska praktyka. Firma KONTTRAKTOR, Tarnobrzeg, Chrobrego 83, tel. (0-15) 22-48-77.

PAWA/00021

Suche tynki, panele, adaptacja poddaszy, wykańczanie wnętrz. Kielce, 525-89 (po 18.00).

BO/02890

Układanie, cyklinowanie, lakierowanie parkietów. Kielce, 229-07, 406-62.

BO/02854

Usługi rachunkowe VAT. Kielce, 31-69-58.

BO/02666

Usługi stolarskie. Układanie boazerii, paneli, szafy, inne. Kielce, 11-37-64 (po 18.00).

BO/02689

Wstrzeliwanie kołków, karnisze, zamki, tapicerka drzwi. Kielce, 61-76-98.

BO/02645

Żaluzje pionowe, poziome. Producent „Medium". Kielce, 686-328.

VAT/00264

Wideofilmowanie

„Demon". Wideofilmowanie. Kielce, 31-38-76.

BO/02039

„Videoklaps. Kielce, 31-03-67.

BO/02699

Zguby

Krzysztofik Alina zgubiła legitymację Politechniki Świętokrzyskiej.

BO/02907

Wójcik Beata zgubiła legitymację szkolną Liceum Ogólnokształcącego.

BO/02899

KOMANDOR

26-600 Radom, ul. Sobieskiego 1, tel./fax (048) 45-94-75

- *szafy wnękowe*
- *stropy podwieszane*
- *boazerie panelowe*
- *żaluzje okienne*
- *verticale*

- raty
- odpisy od podatku

Honorujemy kartę Clubu S

Wystrój wnętrz
System drzwi suwanych

FILMY FOTO
KASETY AUDIO i VIDEO
BATERIE

Panasonic
DURACELL

HURTOWNIA „LIBREX"
Kielce, ul. Św. Leonarda 5
tel./fax (041) 432-11

Plandeki samochodowe, przemysłowe, wszystkie typy

Wykonanie i naprawa

Filia „LAMINEX" Częstochowa
Kielce - Dyminy, Baza RSP,
ul. Posłowicka 1

tel. (041) 61-04-56

Szpital Miejski w Kielcach

przy ul. Kościuszki 25

wydzierżawi część pomieszczeń lub cały jednopiętrowy budynek o powierzchni 1000 m kw., usytuowany przy skrzyżowaniu ulic Niskiej i Kościuszki.

Szczegółowe informacje można uzyskać lub wizję lokalną dokonać po zgłoszeniu się do Dyrekcji Szpitala - tel. 428-52.

Warunkiem wzięcia udziału w przetargu będzie:

1. Złożenie do 9.04.1996 r., w sekretariacie szpitala oferty pisemnej zawierającej:
   - określenie zakresu dzierżawy,
   - kwotę czynszu lub ofertę ceny 1 m kw.,
   - planowany cel wykorzystania dzierżawionej powierzchni.
2. Wpłacenie wadium w wysokości 1.000 zł do kasy szpitala w terminie jw.

Część jawna przetargu - komisyjne otwarcie ofert - nastąpi 10.04.1996 r., o godz. 12, w pokoju nr 412.

413/A

SPRĘŻARKI

wraz z wyposażeniem dodatkowym

- uszczelniacze, kleje, środki smarujące firmy LOCTITE
- układy pneumatyki i elementy hydrauliki siłowej
- zszywacze tapicerskie i szybkozłączki
- wiertarki, wkrętaki i przewody pneumatyczne
- obrabiarki do drewna, w tym: piły wielofunkcyjne i do cięcia kątowego
- agregat prądotwórczy 220/12V 2,2 kW

OFERUJE PH-U-P
BEST
25-729 Kielce,
ul. Urzędnicza 16
tel. 504-57, tel./fax 524-77

Spółdzielnia Pracy Usług Wielobranżowych w likwidacji w Busku-Zdroju, ul. Sądowa 11, tel. 34-48

ogłasza przetarg nieograniczony na sprzedaż:

1. Budynku (dawny usługowy zakład ślusarski) wraz z prawem wieczystego użytkowania gruntu o pow. 548 m kw., zlokalizowanego w Chmielniku przy pl. Targowym 1, cena wywoławcza budynku wraz z prawem użytk. wiecz. gruntu - 23.000 zł + VAT + koszty notarialne. **Przetarg 4.04.1996 r., o godz. 9, w biurze SPUW przy ul. Sądowej 11.**
2. Wózka widłowego Rak, cena wywoławcza - 5.800 + VAT.
3. Sam. Nysa tow.-osob., cena wywoławcza - 1.800 zł + VAT.
4. Sam. skrzyn. Żuk, cena wywoławcza - 2.000 zł + VAT.
5. Szlifierki do parkietu, cena wywoławcza - 700 zł + VAT.
6. Sam. Multikar, cena wywoławcza - 5.800 zł + VAT.
7. Dźwigu Praga z częściami zamien., cena wywoławcza 19.500 zł + VAT.
8. Wibratora - silnika, szt. 2, cena wywoławcza - 300 zł + VAT - 1 szt.
9. Szlifierki stołowej, cena wywoławcza - 130 zł + VAT.
10. Barakowozu na kołach, cena wywoławcza - 500 zł + VAT.
11. Spawarki transformatorowej, cena wywoławcza 400 zł + VAT.
12. Młota obrotowo-udarowego, cena wywoławcza 300 zł + VAT.
13. Wiertarki Bosch, cena wywoławcza 150 zł + VAT.
14. Tokarki do drewna, cena wywoławcza - 800 zł + VAT.
15. Butli do gazu tlen-acetylen, 6 szt., cena wywoławcza - 400 zł za 1 szt. + VAT.
16. Stara - mieszalnika betonu, cena wywoławcza - 4.300 zł + VAT.

Przetarg na ww. maszyny i urządzenia, które można oglądać codziennie, z wyjątkiem sobót, w godz. od 7.30 do 14 w bazie magazynowo-produkcyjnej spółdzielni w Wolicy Siesławskiej k. Buska-Zdroju, tel. 40-59, odbędzie się w biurze ww. bazy 4.04.1996 r., o godz. 11. Warunkiem przystąpienia do przetargu jest wpłacenie wadium w wysokości 10% wartości każdej z wyszczególnionych pozycji w kasie spółdzielni, najpóźniej do godz. 9 w dniu przetargu (dot. poz. 1), natomiast na pozostałe pozycje do godz. 11. Zastrzegamy sobie prawo unieważnienia przetargu w części lub całości bez podania przyczyn. Nie bierzemy odpowiedzialności za wady ukryte i braki w wyposażeniu. Wadium przepada na rzecz sprzedającego w przypadku, jeżeli żaden z uczestników przetargu nie zaoferuje ceny nabycia równej co najmniej cenie wywoławczej, jak również wtedy, gdy oferta kupującego zostanie przyjęta, a ten uchyli się od zawarcia umowy kupna. **Okazja!** W związku z likwidacją spółdzielni prowadzimy wyprzedaż wyrobów betonowych oraz innych zmagazynowanych materiałów, tj. płytek chodnikowych, krawężników, obrzeży trawnikowych.

380/vat

OGŁOSZENIE

Zarząd Miejski w Staszowie informuje, że istnieje możliwość sprzedaży nieruchomości budowlanej składającej się z działek oznaczonych numerami ewidencyjnymi 5916/1 i 5917/78 o łącznej powierzchni 0,4428 ha wraz z rozpoczętą budową przychodni zdrowia i apteki (stan surowy podpiwniczenia zakończonego stropem).

Działki powyższe położone są w Staszowie na osiedlu Wschód, ul. Mickiewicza.

Istnieje możliwośc zmiany przeznaczenia nieruchomości na inne cele.

Zainteresowanych wykupem i zagospodarowaniem wyżej wymienionej nieruchomości prosimy o składanie ofert do 12 kwietnia 1996 r., w sekretariacie Urzędu Gminy i Miasta w Staszowie przy ul. Opatowskiej nr 31, pokój nr 105.

Wszelkie informacje w powyższej sprawie można uzyskać w Wydziale Gospodarki Gruntami i Geodezji tut. urzędu, pokój nr 3, tel. 64-24-93.

410/A

Rejonowy Zakład Energetyczny

zawiadamia, że wystąpią przerwy w dostawie energii elektrycznej:

27.03., w godz. 8-15

ul. Skrzetlewska, Pawia, Weroniki - odbiorcy zasilani z sieci napowietrznej

407/A

KSIĘGARNIA ŚWIATOWID

WYDAWNICTWA IMPORTOWANE
25-365 KIELCE, ul. Słowackiego 11
tel./fax (041) 61-13-51

POLECA MATERIAŁY DO KONKURSU JĘZYKA ANGIELSKIEGO

- wydawnictwa słownikowe
- szeroki asortyment literatury obcojęzycznej w oryginale dla dzieci i młodzieży
- gramatyki, testy, ćwiczenia, materiały z kulturoznawstwa

ZAPRASZAMY

Rejonowy Zakład Energetyczny

zawiadamia, że wystąpią przerwy w dostawie energii elektrycznej dla następujących odbiorców

27.03., w godz. 8-14

Dąbrowa Łąki ze stacji nr 148, Dąbrowa Łąki II ze stacji nr 971, Podwiśniówka ze stacji nr 151, Marczakowe Doły ze stacji nr 150, Obożna Droga ze stacji nr 149

420/A

Wyroby instalacyjno-sanitarne poleca Przedsiębiorstwo Obsługi Budownictwa sp. jawna

POLDOM

- piecyki i termy gazowe
- kotły c.o. BIELSKIE, ŚWIEBODZICKIE
- grzejniki c.o., ALUMINIOWE, ŻELIWNE
- armatura sieci domowej (kraj, import)
- wodomierze METRON, POWOGAZ
- wanny, brodziki
- zlewy, zlewozmywaki: KRAJOWE, FRANKE
- umywalki, sedesy ZWS Wrocław - ceny fabryczne
- elektryczne ogrzewacze wody: KRAJOWE, SIEMENS
- rury, kształtki kanalizacyjne z PCV-WAVIN

SPRZEDAŻ HURTOWA I DETALICZNA

26-600 Radom, ul. Domagalskiego 2, telefon (0-48) 63-32-27, tel./fax (0-48) 63-32-28

Firma Handlowa „Biernat"

w Sandomierzu, ul. Mickiewicza 62

przyjmie panią do pracy w biurze

PZM

POLSKI ZWIĄZEK MOTOROWY

OŚRODEK SZKOLENIA MOTOROWEGO I USŁUG MOTORYZACYJNYCH

Zapamiętaj taki zwrot - JEŹDZIĆ UCZY PZMot

Ośrodki Szkolenia Motorowego PZMot organizują nabór na kursy prawa jazdy kat. A, B, C, D, E, T
Prowadzimy sprzedaż samochodów w systemie AUTOKONSORCJUM (system argentyński)

ZAPRASZAMY DO NASZYCH OŚRODKÓW

Białobrzegi, Kościelna 31, 13-25-23
Pionki, Plac Konstytucji 3 Maja 9, 12-58-59
Szydłowiec, Jastrzębska 2, 17-03-83
Radom, ul. 25 Czerwca 68, tel.fax 63-21-21

http://sbc.wbp.kielce.pl

KRZYŻÓWKA

Litery z kratek według podanego szyfru utworzą rozwiązanie - myśl, której autorem jest Carpio Lope De Vega.

POZIOMO: 1/ usuwanie brudu z rąk, twarzy lub podłogi, 2/ rysownica do wykonywania rysunków technicznych, 3/ plony, zbiory, 4/ grunt, pole albo rola, 5/ odzież z tkaniny dzianej sposobem pończoszniczym, 6/ Kielce lub Radom, 7/ rentgenowski albo telewizyjny, 8/ brzegi, krawędzie czegoś, 9/ Viola tricolor, roślina z rodziny fiołkowatych, 10/ długości, objętości lub powierzchni, 11/ wielki ssak morski, waleń, 12/ nożownik, opryszek.

PIONOWO: A/ kobieta zamężna, B/ stronnictwo polityczne, C/ prezydentem w tym państwie jest Jiang Zemin, a premierem - Li Peng, D/ opieka prawna, E/ muza poetów, F/ rzemieślnik, specjalista od obróbki metali, G/ mąż matki w stosunku do jej dzieci z pierwszego małżeństwa, H/ taniec wywodzący się z egzotycznego tańca murzyńskiego, I/ kolekcjoner, J/ tworzywo z Torunia, K/ pozostałość z dawnych czasów, L/ specjalista od tłoczenia oleju.

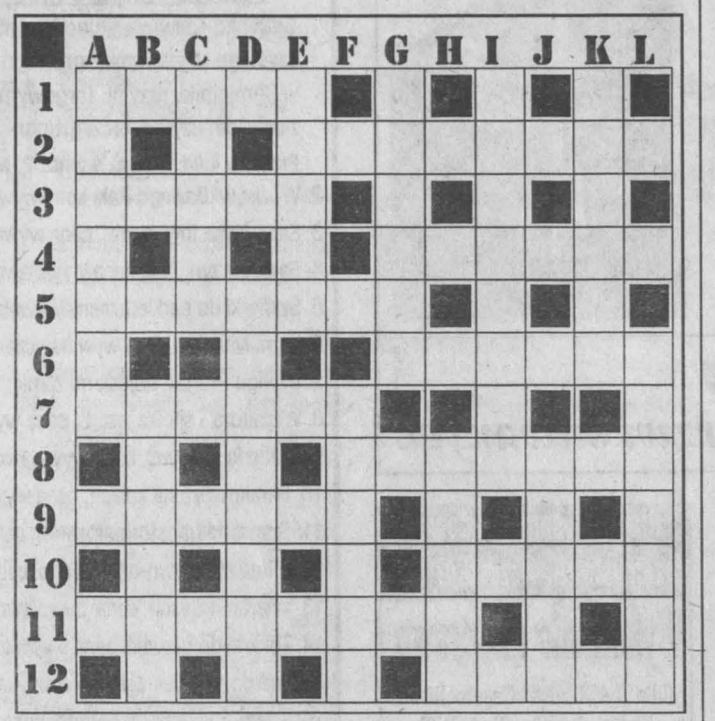

SZYFR: /6K_ 11A_ 3E_ 8H_ 4G_ / /8I_ 1A_ 4K_ 2K_ 11J_ 3C_ 7A_ / /12K_ 11B_ 2A_ / /7B_ 11F_ 12L_ 5C_ / /6J_ 12F_ 12J_ 5A_ 5G_ / /1I_ 6G_ 4H_ 10L_ 3B_ 1D_ 4I_/

KOMBINATKA

Odgadnięte wyrazy należy wpisać do diagramu A tak, aby ostatnia litera jednego wyrazu była zarazem pierwszą następnego. Przestawiając litery w kolumnach diagramu A należy ułożyć pięć wyrazów 9-literowych i wpisać je do odpowiednich kolumn diagramu C. Litery z kolumn diagramu B przeniesione do diagramu D, identycznie z przemieszczeniem liter z diagramu A do C, czytane rzędami, utworzą rozwiązanie - aforyzm oraz imiona i nazwisko autora. W diagramie C ujawniono pierwsze litery wyrazów 9-literowych, których określenia podano w przypadkowej kolejności.

1-2/ nędzarz, 2-3/ chronologiczny zapis wydarzeń, 3-4/ główna strona medalu, 4-5/ potasowiec l.a. 11, 5-6/ ssak z rodziny jeleniowatych /brązowawy w białe cętki/, 6-7/ stop metali łatwiej topliwych do łączenia innych metali, 7-8/ smar do części maszyn, 8-9/ sporządzanie tkaniny na krośnie, przeplatając nitki osnowy wątkiem, 9-10/ bystrość, polot lub dowcip /przeanagramuj: REP+SIT/, 10-11/ mieszanie kart przed grą, 11-12/ letni, teatralny albo okres dojrzewania owoców

* schadzka, randka * nazwa pióra /stalówki/ do opisywania tuszem rysunków techn. * chrząszcz zwany bożą krówką * rozłąka, niewidzenie się z kimś * reperowanie dziurawych garnków przy użyciu specjalnego spoiwa *

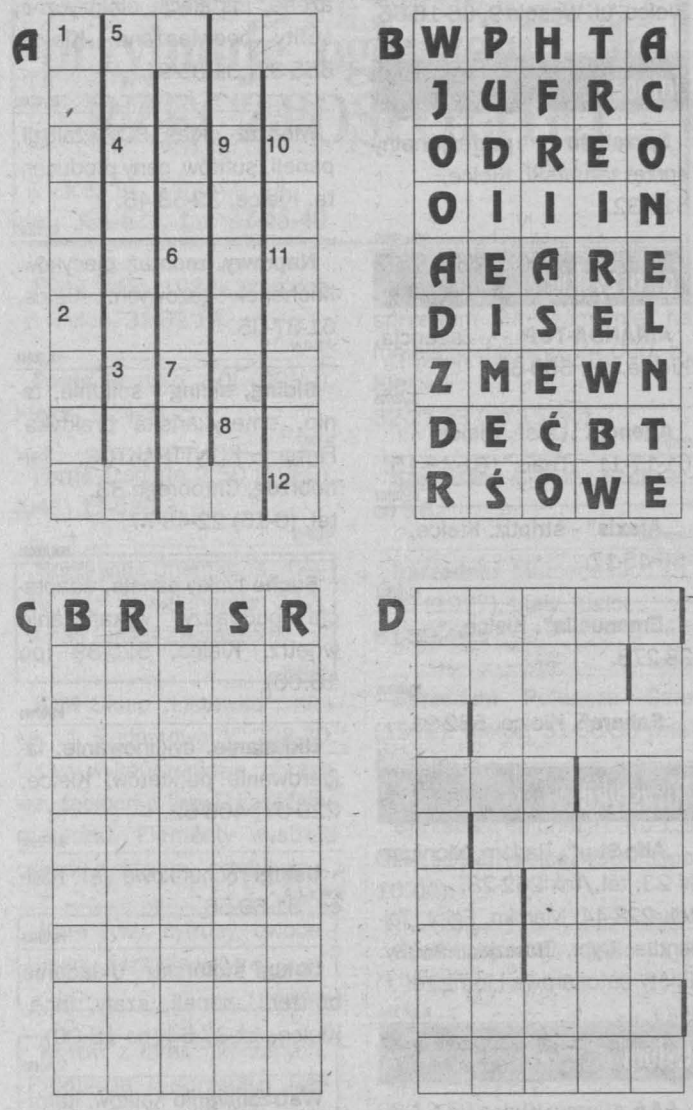

JOLKA NA RATY

Nagrodę miesiąca za rozwiązanie hasła głównego z marcowych jolek na raty funduje HURTOWNIA AGD JERZEGO SKOWERY „ROBERTO" sc, Kielce, ul. Zagnańska 65, tel. 32-43-65.

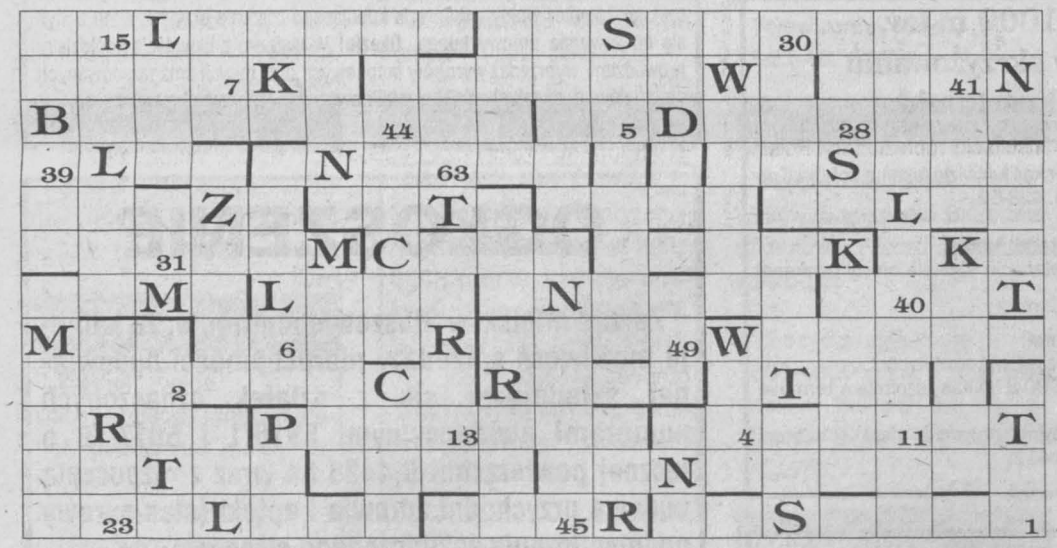

Określenia wyrazów podano w przypadkowej kolejności. Ujawnione litery mają ułatwić ustalenie miejsca wpisania wyrazu. Jako rozwiązanie zadania w ramach „Naszych łamigłówek nr 12" wystarczy podać wyrazy zakończone literą T.

* reprezentacyjna sala wykładowa
* znawca budowy organizmów żywych
* willa twórcy „Harnasiów"
* zawilec
* do niego zaadresowany jest list
* miasto i nomos w Grecji /Epir/, poprzestawiana TARA
* chemiczna w laboratorium
* dla myśliwego lub dla księdza
* wnoszący odwołanie do sądu wyższej instancji o ponowne rozpatrzenie sprawy
* miejscowość w Nigerii - ułóż z liter: KAU
* starszy brat Mojżesza
* imię Sari
* palma kateszowa, żuwipalma
* wulkaniczna wyspa w pd. części Wysp Cooka /wybierz właściwą nazwę: Alor, Arle czy Atiu?/
* klątwa kościelna
* eks-Armenia
* gruszka smaczliwka
* bogini płodności i wojny, siostra Baala
* wóz z beczką do przewozu wody
* czapka z futra baraniego
* zakończenie symfonii
* dziwak, oryginał
* potasowiec l.a. 55
* ... naprzód lub ... wstecz - w komendzie do maszynowni statku
* płyn wypełniający błędnik błoniasty ucha
* Nikołaj W. /zm. 1976/, rosyjski reżyser, film niemy „Bezdomni"
* stanowisko pracy
* skrzynia przykryta oszklonymi ramami do uprawy roślin w okresie wczesnowiosennym
* kaszarnictwo
* włóczęga, ulicznik
* solenizant z 6 stycznia
* czermień błotna
* samochód przerobiony na wędrowny domek campingowy
* wzmocnienie okna więziennego
* glinka porcelanowa
* areszt, więzienie
* prawy dopływ Bugu
* cyrk lodowcowy
* brzeg, skraj, kraniec
* napój alkoholowy otrzymywany przez destylację białego wina
* dyletant
* zewnętrzna powierzchnia ściany budynku
* w wigilijnych kluskach
* kolega sapera
* kobieta mająca jakąś pasję
* krater wulkanu eksplozywnego
* wg Indian Ameryki Płn., nadprzyrodzona, bezosobowa siła magiczna
* matka - dawniej
* notatnik
* ... Rawlison, bohaterka „W pustyni i w puszczy"
* czuła, macierzyńska lub lekarska
* typ siedliskowy lasu liściastego
* pseudonim Artura Oppmana
* duży port w Algierii, przeanagramowana NORA
* lokalu, sklepu lub wystawy
* omasta
* powieść Marii Rodziewiczówny
* pieśń ku czci Apollina
* gagatek, nicpoń
* litera grecka przed omegą
* metal ciekły l.a. 80
* skowronek polny
* tytuł dostojników w Etiopii
* przyjęcie wieczorne bez tańców
* gatunek wędliny z głowizny wieprzowej z dodatkami
* przed niedzielą
* rodzaj sklepu
* przymierze, przyjaźń
* pod mostem w Lyonie
* niemiecki pies obronny i stróżujący
* dawna broń kłująca
* surowiec, materiał
* zając morski
* zakon rycerski zał. 1118 r. w Jerozolimie przez rycerzy francuskich, po przeniesieniu do Francji, w 1312 r. nastąpiła kasata zakonu
* żołnierz lekkiej kawalerii, uzbrojony w lancę i szablę
* na czele gromady wiejskiej
* suche doliny na pustyni o stromych zboczach, uedy
* andrut
* prosty stołek bez oparcia

SZYFROGRAM

Litery uszeregowane od 1 do 36 utworzą rozwiązanie - myśl, pierwszą literę imienia i nazwiska autora.

POZIOMO:
8/ żona syna,
3/ szczenię ssaka drapieżnego z rodziny psów,
16/ skon, zgon,
1/ łódź płaskodenna używana przez saperów do budowy mostów,
26/ czynność krawcowej,
18/ zdzierak, równiak lub gładzik,

PIONOWO:
2-29 /służy do marynaty m.in. grzybków,
5-23/ komin wulkaniczny

8	34	6	2	11	31
3	14	35	24	27	10
16	20	25	15	32	17
1	7	21	29	19	5
26	12	28	30	9	36
18	4	33	13	22	23

Rozwiązanie co najmniej dwóch zadań prosimy przesyłać pod adresem redakcji **„ED"** wyłącznie na kartach pocztowych w terminie 7 dni od daty ukazania się numeru. Pomiędzy prawidłowe odpowiedzi rozlosujemy nagrody:

I - 30 złotych
II - 20 złotych
oraz nagrody książkowe.

Na karcie z rozwiązaniem należy nakleić zamieszczony poniżej kupon konkursowy. Odpowiedzi bez kuponu oraz pełnego i czytelnego adresu nadawcy zostaną pominięte w losowaniu nagród.

„Nasze łamigłówki"
Kupon konkursowy nr 12

Ponadto wśród Czytelników, którzy nadeślą treść hasła głównego z marcowych jolek na raty zostanie rozlosowana nagroda miesiąca, o czym piszemy przy tym zadaniu.

Dziś czwarta jolka zawierająca dalszy zestaw 20 liter do hasła głównego. Aby wziąć udział w losowaniu nagrody miesiąca należy skompletować i na karcie z rozwiązaniem hasła głównego nakleić wszystkie marcowe kupony jolek na raty. Dzisiaj czwarty kupon.

„Jolka na raty"
Kupon nr 4/70

Rozwiązanie naszych łamigłówek nr 9

1/ JOLKA NA RATY: rzędy: kosa, kota, karo, karat, kujot, klępa, kolumny: kepi, koka, kiep, **2/ KRZYŻÓWKA:** „Aleksander Fredro" **3/ KRZYŻÓWKA:** „Ludzi niedola jednoczy. Jean La Fontaine" **4/ PANTROPA:** „Muzyka dziurawi niebo. Charles Baudelaire"

NAGRODY

W wyniku przeprowadzonego losowania nagrody otrzymują

I - Nagrody pieniężne:
1/ 30 zł - Antoni Potyrański, Goźlice
2/ 20 zł - Teresa Pogorzelska, Busko-Zdrój

II - Nagrody książkowe:
1/ Krystyna Jop, Łazy, 2/ Olgierd Krcal, Kielce, 3/ Małgorzata Krzysiek, Górno, 4/ Dagmara Wenus, Kielce, 5/ Halina Wójcicka, Kielce.

Nagrodzeni Czytelnicy mieszkańcy Kielc proszeni są o dokonanie odbioru nagród książkowych w sekretariacie redakcji **„ED"**, Kielce, ul. Targowa 18, VIII piętro, w dni robocze /oprócz sobót/ od godz. 8 do 16.

Nagrody pieniężne oraz nagrody książkowe pozostałym Czytelnikom zostaną przesłane pocztą.

/Zadania opr. F.B./

http://sbc.wbp.kielce.pl

Mitex kończy, Iskra Ceresit zaczyna play off

KSZO WRESZCIE ZAGRA

Kibice w naszym regionie doczekali się wreszcie inauguracji rozgrywek piłkarskich. Wprawdzie zagra na razie tylko druga liga i nasz przedstawiciel w tej klasie - KSZO Ostrowiec gra na wyjeździe, ale duża grupa sympatyków tej drużyny wybiera się do Stalowej Woli.

W połowie tygodnia, w mieście pojawiły się plakaty wzywające wiernych fanów KSZO do „Najazdu na »Stalową«". Organizatorem wyprawy jest coraz bardziej aktywny Klub Kibica. Jak wynika z treści plakatów, ostrowieccy kibice spotkają się o godzinie 9.30 na dworcu PKP.

- Przygotowaliśmy się do konwojowania wahadłowego - mówi kierownik Wydziału Prewencji KRP w Ostrowcu Św., aspirant **Ireneusz Ołownia.** Kibicom bez przerwy będą towarzyszyli funkcjonariusze, co powinno zapewnić im spokojny przejazd i powrót do Stalowej Woli.

Zespół KSZO wyjeżdża do Stalowej Woli w pełnym składzie, zabraknie tylko pauzującego za czerwoną kartkę **Dariusza Brytana.**

Piłkarze ręczni Iskry Ceresit rozpoczynają dziś pierwszą rundę play off. W Gdańsku ich przeciwnikiem będzie **Wybrzeże.** W pierwszej rundzie gra toczy się do dwóch zwycięstw. Drugi i ewentualnie trzeci pojedynek tych zespołów odbędą się dopiero **3 i 4** kwietnia /**środa - czwartek**/ w Kielcach, ponieważ w pierwszym planowanym terminie /30-31 marca/ juniorzy Wybrzeża grają w finale Mistrzostw Polski.

Natomiast ostatni pojedynek w play off, którego stawką będzie trzecie miejsce w II lidze, rozegrają jutro koszykarze **Mitexu Kielce.** W **Lublinie** zagrają oni z **AZS.** W środę w Kielcach Mitex wygrał różnicą **26** pkt., a o przydziale trzeciej lokaty zadecyduje bilans obu spotkań.

Wydaje się mało prawdopodobne, aby kielczanie roztrwonili aż taką przewagę. Gdyby zdobyli oni trzecie miejsce, byłaby to najwyższa lokata, jaką drużyna z Kielc zajęła w historii rozgrywek II ligi. W 1972 r. Tęcza Kielce uplasowała się na 4 miejscu.

W sytuacji nie do pozazdroszczenia przed ostatnią kolejką rozgrywek są II-ligowe piłkarki ręczne **Ambit Piowaru Kielce**, które rozegrają mecz w Tarnowskich Górach. Wprawdzie ich przeciwniczki ze Skarbka do tej pory wywalczyły tylko 1 pkt., ale w przypadku przegranej naszemu zespołowi grozi spadek z ligi.

/TeZ/, /PK/

W SKRÓCIE

* Przeciwnik Iskry Ceresit Kielce z ćwierćfinałowego pojedynku Pucharu Zdobywców Pucharów piłkarzy ręcznych, macedoński **Pelister Bitola**, w pierwszym pojedynku półfinałowym na wyjeździe przegrał z niemieckim **TBV Lemgo** tylko **23:25.** W innych meczach: PZP - TEKA Santander /Hiszpania/ - Crvena Zvezda Belgrad /Jugosławia/ 25:19; Puchar Federacji - SG Flensburg Handewitt /Niemcy/ - BM Granollers /Hiszpania/ 27:22, Szachtior Donieck /Ukraina/ - Gortan Zadar /Chorwacja/ 29:14; Puchar Miast - IFK Skoevde /Szwecja/ - HK Drammen /Norwegia/ 24:17, SG Hameln /Niemcy/ - Pick Szeged /Węgry/ 26:22; Liga Mistrzów: gr. A - THW Kiel /Niemcy/ - ABC Braga /Portugalia/ 25:26, Elgorriaga Bidasoa Irun /Hiszpania/ - Fotex Veszprem /Węgry/ 19:23; gr. B - CB Zagrzeb /Chorwacja/ - GOG Gudme /Dania/ 26:21, Barcelona /Hiszpania/ - Pfadi Winterthur /Szwajcaria/ 35:24.

* W rewanżowym meczu piłkarskich reprezentacji olimpijskich w Malborku **Polska** zremisowała z **Rosją 0:0.** /PK/

Francuskie kluby odnoszą sukcesy

Półfinaliści w komplecie

Półfinalistów europejskich pucharów w piłce nożnej mamy już w komplecie. W czwartek jako ostatnie walkę o awans do „czwórki" zakończyły zespoły rywalizujące w Pucharze Zdobywców Pucharów.

Trwa dobra passa drużyn francuskich, nie mają natomiast powodów do zadowolenia Włosi. Po sukcesie **Bordeaux** w Pucharze UEFA, które wyeliminowało **AC Milan** i awansie **FC Nantes** do półfinału Ligi Mistrzów, w gronie najlepszych znalazł się **Paris St. Germain.** Paryżanie wyeliminowali w ćwierćfinale PZP **AC Parma** zwyciężając pewnie na swoim stadionie 3:1. W bratobójczym pojedynku zespołów hiszpańskich awans do półfinału PZP wywalczyło **Deportivo la Coruna**, pokonując w dwumeczu **Real Saragossa.**

Wyniki: **Paris St. Germain - AC Parma 3:1 /2:1/,** Rai 8 i 68 z karnych, Loko 37 - Melli 26, pierwszy mecz 0:1, **awans PSG; Feyenoord Rotterdam - Borussia Moenchengladbach 1:0 /0:0/,** Trustfull 84, pierwszy mecz 2:2, **awans Feyenoordu; Rapid Wiedeń - Dynamo Moskwa 3:0 /0:0/,** Jancker 49 i 74, Stoeger 63 z karnego, pierwszy mecz 1:0, **awans Rapidu; Real Saragossa - Deportivo la Coruna 1:1 /1:0/,** Morientes 37 - Bebeto 64, pierwszy mecz 0:1, **awans Deportivo la Coruna.**

W wyniku wczorajszego losowania w Lozannie wyłoniono półfinałowe pary - Puchar UEFA: **Slavia Praga - Bordeaux, Bayern Monachium - FC Barcelona** /mecze 2 i 16 kwietnia/; PZP: **Deportivo La Coruna - PSG; Feyenord Rotterdam - Rapid Wiedeń** /mecze 4 i 18 kwietnia/.

/STACH/

Około 20 milionów starych złotych brakuje sekcji lekkoatletycznej STS Skarżysko-Kamienna, by sfinalizować wyjazd dwóch lekkoatletów tego klubu - Rafała Wójcika i Grzegorza Rogali na obóz przygotowawczy w Font Romeau we Francji

Lekkoatleci STS w potrzebie

- Taki obóz jest dla zawodników po prostu niezbędny. Rafał, by móc przygotować się do występu na olimpiadzie musi już trenować w optymalnych warunkach - powiedział nam trener lekkoatletów STS i reprezentacji Polski **Krzysztof Woliński.** - Obecnie pilnie poszukujemy sponsora, by pokrył część kosztów związanych z wyjazdem obydwu lekkoatletów na obóz.

Pod znakiem zapytania stanął także wyjazd **Artura Osmana** /STS Skarżysko/ na Akademickie Mistrzostwa Świata w biegach przełajowych, które w przyszłym tygodniu rozegrane zostaną w Portugalii. /PISZ/

"Złoto" Garmulewicza

Marek Garmulewicz zdobył złoty medal Mistrzostw Europy zapaśników stylu wolnego w kategorii wagowej 100 kg. W finałowej walce na zawodach rozgrywanych w Budapeszcie Polak przez wskazanie sędziów wygrał ze Słowakiem **Milanem Mazacem.** / PK/

Z Podzamcza do kadry

Pięć zapaśniczek Znicza Podzamcze powołanych zostało na konsultację reprezentacji Polski, jaka odbędzie się w Zakopanem.

Powołane zostały **Ewa Iwańska, Mariola Dobrowolska, Dorota Żabicka, Marta Makowska i Małgorzata Buras.** Jak nam powiedział trener Znicza **Czesław Zaborski,** po sobotnich zawodach klasyfikacyjnych w Krakowie, powołana zostanie wąska grupa reprezentantek. /PISZ/

W poniedziałkowym "Echu Dnia" zamieścimy Skarb Kibica IV ligi piłkarskiej. To trzeba mieć!

WŚLIZGIEM...

Zegar za kapsle

Sponsorzy i działacze Iskry Ceresit wpadli na oryginalny pomysł zarobienia na nową tablicę świetlną, która być może pojawi się w hali Iskry już na finał play off. Dziś w hali przy ul. Krakowskiej odbędzie się giełda... kapsli i nakrętek „Coca-Coli" pn. „Od Aten do Atlanty", na której będzie można wymienić się swoimi zbiorami i być może wygrać. Mamy nadzieję, że jeśli wygrany miliard przypadnie któremuś z kibiców piłki ręcznej, nie poskąpi on złotówek na zakup nowego zegara.

Miliard w sobotę, zegar w środę.

Przygody Nidy

Wiele przygód przeżyli siatkarze Nidy Rewir Pińczów podczas dwudniowej wyprawy na mecze III ligi do Stoczka Łukowskiego i Nałęczowa. Do Stoczka podróżowali 7 godzin w syberyjskich warunkach, na mecz dotarli w ostatniej chwili, musieli grać w maleńkiej sali, w której linie boczne boiska były wytyczone już przy ścianach, a na placu gry stali kibice. W Nałęczowie podczas meczu w ciągu kilku minut kontuzje odnieśli dwaj czołowi zawodnicy Nidy Rewir.

To były niebezpieczne rewiry?

- Niezła próba, można by tym złotem pokrywać nasze sztućce - mówi prezes KS Gerlach Drzewica Andrzej Sosnowiec do mistrza świata Michała Staniszewskiego. Fot. P. Mazur

Złotek ma córkę

Tuż przed pierwszym wiosennym występem w I lidze piłkarz Siarki Tarnobrzeg **Krzysztof Złotek** został tatą. Jego małżonka - pani Monika, urodziła córkę.

Gratulujemy i życzymy „pępkowego" gola w meczu z ŁKS.

Tak to już w sporcie bywa - zwycięzcy na kolanach. Fot. P. Mazur

Będzie szybszy?

Doktor **Witold Furgał**, kierownik Wojewódzkiej Przychodni Sportowo-Lekarskiej w Tarnobrzegu, zamienił ostatnio nastoletniego „poloneza" na nowego „opla vectrę".

Nie ma jak kierownik za nową kierownicą.

Pechowe imieniny

W ubiegłą niedzielę **Zbigniew Szczytyński,** trener koszykarzy Siarki Sandoglass Tarnobrzeg i **Zbigniew Nęcek,** szkoleniowiec pingpongistek Ciech Siarki Tarnobrzeg, obchodzili imieniny. Ich podopieczni nie postarali się jednak o imieninowe prezenty - koszykarze niespodziewanie przegrali we własnej hali z Koroną Kraków, a pingpongistki po raz pierwszy od czterech lat przegrały mecz ligowy.

Na świętego Zbyszka dla trenerów „kiszka"? /PK/, /nor/

Wieści spod kosza

Warta mistrzem!

Poznaliśmy już mistrza Polski w koszykówce kobiet. Najlepsze w sezonie 1995/96 okazały się zawodniczki Warty SA Gdynia, które w szóstym meczu pokonały ŁKS Żywiec Łódź 70:66 /32:41/. Brązowy medal zdobyły koszykarki Olimpii Whirpool Poznań pokonując MTK Star Foods Pabianice 84:83 /40:36/.

W czwartek odbyły się piąte spotkania I rundy play off koszykarzy. Wyniki: **AZS Elana Toruń - Nobiles Azoty Włocławek 87:86 /41:42/,** stan rywalizacji **2:2; Komfort Stargard Szczeciński - Browary Tyskie Bobry Bytom 90:70 /51:29/,** stan rywalizacji **2:2; Mazowszanka Pruszków - Polonia Przemyśl 73:72 /32:39/,** stan rywalizacji **2:2.** Piąte spotkania odbędą się w niedzielę.

Opr. /STACH/

TOTO

EXPRESS LOTEK: 13 wygr. z 5 traf. - płatne po 12.967,80 zł, 2690 wygr. z 4 traf. - płatne po 25,06 zł, 105.125 wygr. z 3 traf. - płatne po 0,96 zł.

DUŻY LOTEK: 5 wygr. z 6 traf. - płatne po 152.899,60 zł, 607 wygr. z 5 traf. - płatne po 629,73 zł, 36.969 wygr. z 4 traf. - płatne po 16,26 zł, 800.183 wygr. z 3 traf. - płatne po 1,00 zł.

Sparingi juniorek

Dziś i jutro młode koszykarki Staru Starachowice rozegrają towarzyskie spotkania z mistrzem ligi warmińsko-mazurskiej MKS Działdowo. Mecze odbędą się w Działdowie.

Podopieczne trenera Mariana Zająca przygotowują się do półfinałowego turnieju Mistrzostw Polski juniorek, który odbędzie się w terminie **12-14 kwietnia** w Starachowicach. Przeciwniczkami Staru będą drużyny **Korony Kraków, MKS Polkowice** i mistrz grupy śląskiej - **MRKS Rybnik** lub **Stal Bobrek Bytom.** /PISZ/

Komunikat Multi Lotka

Czwartek: 2, 4, 6, 7, 15, 16, 17, 19, 20, 26, 28, 45, 48, 52, 54, 69, 72, 73, 75, 77.

Piątek: 3, 8, 15, 17, 19, 25, 30, 33, 34, 35, 36, 38, 44, 49, 60, 61, 64, 67, 68, 75.

W III lidze piłkarzy ręcznych

MCS przegrało

W zaległym meczu III ligi piłkarzy ręcznych MCS Słoneczne Wzgórze Kielce uległo drużynie AZS Eltast Radom 19:22 /9:13/.

MCS: Solecki, Wójcik - Jałocha 6, Patryk Bednarski 6, Chodorek 4, Glita 2, Samek 1, Lniak, Piotr Oleksyk, Kućma.

Mecz stał na niskim poziomie, oba zespoły popełniły wiele błędów. Od pierwszych minut prowadzili radomianie, wśród których wyróżniali się bramkarz **Zbigniew Włodarski** oraz skuteczny **Mariusz Grela.** W zespole kieleckim na swoim normalnym poziomie zagrali jedynie **Patryk Bednarski i Krzysztof Jałocha.**

/PK/

Główny cel: budowa stadionu

Problemy Piasta

Piłkarze beniaminka kieleckiej klasy okręgowej Piasta Chęciny pod wodzą nowego trenera Zbigniewa Pawlaka intensywnie szlifują formę przed zbliżającą się rundą rewanżową. W meczach sparingowych prezentowali dobrą formę, uzyskując kilka niezłych wyników /m.in. 3:1 z Łysicą Bodzentyn, 1:1 z Orliczem Suchedniów, czy 4:0 z Pogonią Miechów/.

Jeden z meczów kontrolnych obserwowali dwaj wiceprezesi Piasta - **Roman Widowski i Mirosław Prokop.** Obydwaj nie ukrywali zadowolenia z postawy i formy zespołu prezentowanej w sparingach.

- Zapłaciliśmy „frycowe" w okręgówce na początku rundy jesiennej. Teraz mamy już wykrystalizowany skład i wiosną będziemy groźni dla każdego - powiedział M. Prokop.

Największą bolączką działaczy jest kwestia budowy nowego boiska.

- Boisko, na którym gramy obecnie z wielu względów nie spełnia naszych oczekiwań - mówi **R. Widowski.** - Zarówno jego lokalizacja /zły dojazd, znaczne oddalenie od miasta/, jak i baza socjalna /brak bieżącej wody i ogrzewania/ skłoniły nas do podjęcia starań o budowę nowego stadionu. W tym roku budowa boiska nie jest wprawdzie uwzględniona w planie inwestycyjnym gminy, ale jak zapewniają władze Chęcin, znajdą się pieniądze na wykup działek pod boisko. Stadion powstanie w osiedlu Północ. Mamy nadzieję, że w przyszłym roku można będzie rozpocząć budowę.

Najważniejszym sponsorem klubu jest Urząd Miasta i Gminy. Znaczną pomoc otrzymuje też Piast od prywatnych przedsiębiorców. Uporządkowane sprawy organizacyjne pozwalają działaczom z optymizmem myśleć o przyszłości.

/mir/

http://sbc.wbp.kielce.pl

"Macie rozebrać te pawilony"

ZWIĄZANE RĘCE

- Mamy się stąd wynieść? Dlaczego? Przecież deklarowaliśmy, że chcemy zbudować tu architektoniczną perełkę, dopasowaną do zabytkowego otoczenia - mówią właściciele 7 pawilonów przy ul. Św. Leonarda w Kielcach, których urzędowym pismem z 6.03.1996 r. zobowiązano do rozebrania butików w ciągu 14 dni.

Pawilony przy ul. Św. Leonarda /dawniej S. Moniuszki/ wybudowano w 1980 roku, jako pierwszy prywatny pasaż handlowy w Kielcach. Sprzedawano w nich wtedy to, co na wygłodniałym rynku miało największe wzięcie, więc prosperowały znakomicie.

Szkopuł w tym,

że stanęły na gruncie wydzierżawionym od miasta, bo innej możliwości pozyskania pod nie terenu wtedy nie było. Gdy 31 grudnia 1995 r. minęła ważność zezwolenia na dzierżawę, miasto upomniało się o swoje. Z pewnością dużą rolę w tym upominaniu się odegrał sąsiadujący z pawilonami Urząd Miar, któremu ich sąsiedztwo jest nie w smak.

- Gdy kupowaliśmy miejsce pod swoją siedzibę - mówi naczelnik Urzędu Miar - Urząd Miasta zaręczał, że przyległy plac będzie zajęty do 1993 r. Jest on nam potrzebny, gdyż przyjeżdżają do nas użytkownicy z całego województwa, by skorzystać z 17 ton wzorców, jakimi dysponujemy. Bywa, że ciężary taczkami trzeba wywozić na ulicę, a ponadto dojazd do naszego budynku blokują pojazdy klientów, dostawców i właścicieli pawilonów. Plac ten tonie w błocie, gdyż my w niego nie inwestujemy, nie jest nasz, a właściciele budek też nie, bo nie są pewni swego losu. Woda spływa więc pod mury, w pomieszczenaich przyległych do placu panuje wilgoć. Nie można także w nich wybić okien, ponieważ wychodziłyby wprost na ścianę jednego z pawilonów. Ze zdziwieniem dowiedzieliśmy się, że jego właściciel ma umowę na dzierżawę gruntu ważną do 2001 roku. Po co więc

Urząd Miasta nas mamił

że od 1993 r. plac będzie wolny? Zrodziło to niepotrzebne konflikty.

- Pawilony postawiliśmy w 1980 roku. Fakt, że wyglądają teraz byle jak, lecz jak mieliśmy w nie łożyć pieniądze, skoro baliśmy się rozbiórki? Gdy zbliżał się koniec dzierżawy wysłaliśmy w 1993 r. wniosek do Urzędu Miasta, aby nam ziemię pod budki sprzedał lub oddał w użytkowanie wieczyste. Na to pismo do tej pory nikt nam kompetentnie nie odpowiedział. Poinformowano nas jedynie, że gdy będzie opracowywany plan szczegółowy centrum, to określona zostanie przyszłość interesujących nas gruntów. Później z urzędowej strony było cicho, chociaż chodziliśmy koło swoich spraw cały czas. I nagle, w lutym tego roku, zostaliśmy powiadomieni, że na „przedmiotowym terenie obowiązuje zakaz lokalizacji pawilonów handlowych", a te istniejące powinny być rozebrane. W ślad za tym 6.03. przyszło pismo, że rozbiórka powinna nastąpić w ciągu 14 dni.

Staramy się temu przeciwdziałać, gdyż 10 rodzin może stracić źródło utrzymania. Zamówiliśmy u architekta w Urzędzie Miasta projekt zagospodarowania pawilonów. Proszę zobaczyć jaki ciekawy,

perełka, prawda?

Znakomicie komponuje się z dworkiem Urzędu Miar. Chociaż, gdyby nie ów Urząd Miar, może mielibyśmy spokój. A tak narzekają, że im wadzimy. Tymczasem to oni nam przeszkadzają. Gdy ciężary ładowane są na samochody, to jest taki hałas, że ludzie nie obeznani z tą okolicą pytają, czy to bombardowanie? Poza tym ich ciężkie samochody docierają tu przez centrum. Tak być nie powinno. Ale widzi się tylko u nas to, co złe, u innych - nie. A dzięki nam miasto mogłoby zyskać ładny zakątek.

Anna KRAWIECKA

Pawilony przy ul. Leonarda. **Fot. A. Piekarski**

Centrum bałaganu

Bałagan na ul. Sienkiewicza w Kielcach woła o pomstę do nieba. Naczelnik Wydziału Gospodarki Komunalnej Stanisław Drogosz zapowiedział, że w przyszłym tygodniu te śmieci znikną. W innych miastach z budżetu opłaca się sprzątanie centrum, u nas czekano na właścicieli kamienic. **/Kra/**

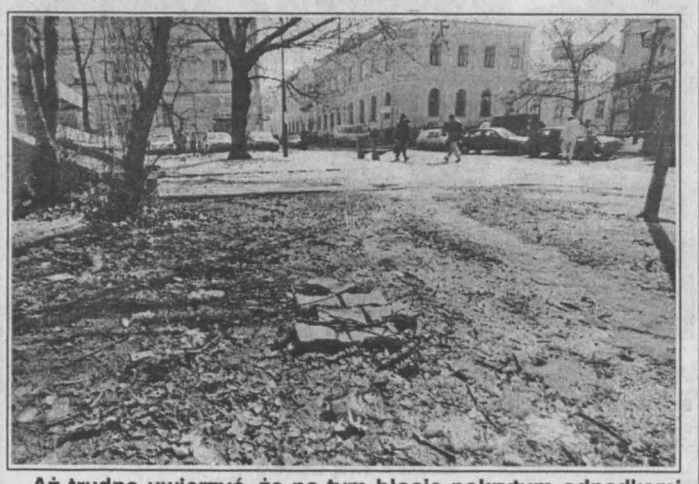

Aż trudno uwierzyć, że na tym błocie pokrytym odpadkami wyrośnie trawa... Teren przed siedzibami „Lotu" i kawiarni "Cztery Pory Roku".

Naiwnych nie sieją

Cacuszko

Od ubiegłej soboty w Kielcach grasuje oszust lub nawet cały gang oszustów. Sprzedają oni przypadkowym przechodniom tombak zamiast złota. Codziennie nabierają kilku naiwnych.

- Proszę ostrzec ludzi przed smagłym, około 40-letnim mężczyzną w czarnej narciarskiej czapce, który bardzo zmyślnie mnie oszukał - mówi nasz czytelnik. /nazwisko do wiadomości redakcji/.

- Osobnik ten idąc schyla się i podnosi z chodnika jakiś przedmiot. Mierzy na palec i łamaną polszczyzną, ale tak głośno, aby przechodnie słyszeli, użala się, że znaleziony właśnie piękny złoty pierścionek jest na niego za mały. Z miejsca proponuje spotkanym jego kupno, po rewelacyjnie niskiej cenie. Dałem się omamić - przyznaje nasz czytelnik. - Za 400 tys. starych złotych nabyłem błyskotkę. W poniedziałek zajrzałem do znajomego złotnika, aby sprawdzić jej wartość. Niestety nie była ze złota, lecz z tombaku. Dowiedziałem się, że nie byłem jedynym naiwnym. Tego samego dnia siedem innych osób zostało nabranych. Przemyślny oszust chyba zwija interes, bo tombakowe cacka sprzedaje już za 50 tys. starych złotych - dodaje nasz rozmówca.

Z tego, co udało się nam ustalić, w proceder zamieszana jest także ciemnoskóra kobieta oraz kilkunastoletni chłopak, który najprawdopodobniej trzyma złoty towar. Poszkodowani spotykali ich na ulicach Żytniej, Grunwaldzkiej i Warszawskiej, ale przypuszczalnie oszuści regularnie zmieniają obszary działania. Nie dajmy się...

/GoA/

TELEFON interwencyjny
KIELCE 68-22-19

*Z kilkoma sprawami wymagającymi interwencji zgłosił się do nas **Włodzimierz Opaliński,** mieszkaniec bloku przy ul. Gałczyńskiego na kieleckim Bocianku.*

Parkują na trawniku

Na trawniku obok bloków przy ul. Gałczyńskiego od roku kierowcy parkują samochody. Straż Miejska tylko raz czy dwa razy przyjechała do nas. Zajmuje się wlepianiem mandatów w centrum, nie sztuka wlepiać mandaty obok „Puchatka" - mówi nasz czytelnik.

Goła rura

Obok bloku przy ul. Gałczyńskiego 6 sterczy wykopana rura gazowa. Zabezpieczona jest tylko prowizorycznym ogrodzeniem.

Zostawiono ją tak około tydzień temu. To bezmyślność. Przecież codziennie słyszy się ostatnio o wybuchach gazu. Zgłaszałem to w administracji. Urzędniczka powiedziała mi, że dzwoniła do gazowni i usłyszała, że tak musi być.

Budują i rujnują

Niedawno w blokach przy ul. Gałczyńskiego malowane były klatki schodowe. Miło było popatrzeć. Nie zdążyli jeszcze wyjść malarze, a już weszli pracownicy „Maxtela" i kują dziury pod nową instalację. Nie można było tego jakoś zgrać?

Nie ustąpią nawet o dzień

Jeden z naszych czytelników /nazwisko znane redakcji/ chciał, by w Zakładzie Energetycznym przełożono mu o kilka dni spłatę należności. Akurat nie miał pieniędzy, ale spodziewał się ich w przyszłym tygodniu. Niestety. urzędniczka nie dała się przekonać. Jeszcze zagroziła, że natychmiast wyśle elektryka i ten odetnie prąd. - Łatwo grozić komuś, kto nic nie może - żali się nasz czytelnik. - A przy mnie wszedł człowiek, któremu bez problemu pani 50 mln zł zaległości rozłożyła na raty.

/mak-x/

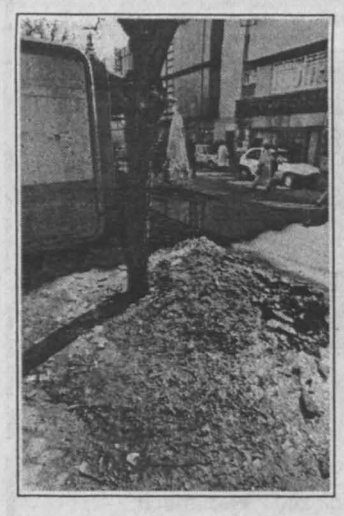

Pozimowe brudy rozpływają się po chodnikach deptaka.

Zdjęcia: A. Piekarski

Myją tu samochody

Prosto ze studni

W Kielcach czynnych jest ok. 150 zdrojów ulicznych. Korzystają z nich mieszkańcy tych posesji, do których nie doprowadzono przyłączy wodociągowych. Tymczasem nasi czytelnicy skarżą się, że z niektórych studzienek na okrągło cieknie woda, a kierowcy pobierają z nich wodę do mycia samochodów. A przecież za korzystanie z nich płaci budżet miasta.

Tak dzieje się np. przy ul. Piotrkowskiej 75 tuż przy moście.

- Mycie samochodów wodą ze studzienek jest zabronione - mówi naczelnik Wydziału Gospodarki Komunalnej UM w Kielcach **Stanisław Drogosz.** - Ale żeby kierowcę ukarać, trzeba go złapać na gorącym uczynku.

Niemożliwe jest zlikwidowanie studzienek, bowiem wciąż służą one, szczególnie starszym ludziom, których nie stać na wykonanie przyłączy wody. Do Wydziału Gospodarki Komunalnej trafiają nawet podania np. z dzielnicy Herby o zainstalowanie nowych zdrojów.

W ubiegłym roku z budżetu miasta za używanie wody z kieleckich studzienek zapłacono 25 tys. zł. **/nieb./**

Okropna ciapa

Do bloków w kieleckim osiedlu Pod Dalnią lokatorzy wprowadzili się przed 8 laty. Do dziś nie doczekali się jednak nawierzchni na odcinku ulicy Meissnera, w sąsiedztwie osiedlowej administracji.

Piesi usiłują omijać ten fragment uliczki, samochody brną przez rozjeżdżone błoto. Jak się dowiedzieliśmy, właśnie ten kawałek terenu należy do miasta, więc Spółdzielnia Mieszkaniowa „Domator" nic do niego nie ma. Naczelnik Wydziału Gospodarki Komunalnej **Stanisław Drogosz** obiecał, że zorientuje się, co można w tej sprawie zrobić.

Tekst i zdjęcie
Aleksander PIEKARSKI

Oby zajrzał tu turysta

Coś na wabia

- 12 zagranicznych biur podróży oraz około 50 krajowych potwierdziło dotychczas swój udział w Międzynarodowych Targach Turystycznych „Promocja 96/97" w Kielcach, które rozpoczną się 27 kwietnia br. Niestety, żadne z kieleckich biur podróży nie jest zainteresowane tą imprezą - powiedział Tadeusz Wiącek, rzecznik prasowy prezydenta Kielc na wczorajszej konferencji prasowej.

Nasz region był białą plamą w ofercie turystycznej biur podróży. Władze miasta chcą to zmienić. W trakcie targów odbywać się będą wycieczki na trasach prowadzących przez najciekawsze gminy z wyeksponowaniem ich walorów i różnymi atrakcjami. Będzie więc m.in. Dzień Gór Swiętokrzyskich ze specjalnie zorganizowanymi Dymarkami oraz pokazem starodawnego wypieku pieczywa, Dzień Ponidzia zakończony biesiadą zakrapianą winem ze słynnych pińczowskich piwnic. Zorganizowane zostanie również dwudniowe seminarium naukowe pod hasłem „Promocja terenów wiejskich". Całości towarzyszyć będą imprezy folklorystyczne przygotowane przez poszczególne gminy. **/GoA/**

Echo Dnia

Redaguje kolegium: Andrzej ZAŁUCKI - redaktor naczelny (68-00-12), Stanisław WRÓBEL - zastępca redaktora naczelnego, Paweł MIJAS - sekretarz redakcji, Anna MAZUR, Krzysztof KOWALIK - zastępcy sekretarza redakcji (tel. 68-22-08). **Adres redakcji: 25-953 Kielce 12, skr. 163, ul. Targowa 18, fax: 68-22-18. Działy: informacji** - tel. 68-00-88, **publicystyczny** - tel. 68-58-73, **łączności z czytelnikami** - tel. 68-22-19, **sportowy** - tel. 68-22-09, **Biuro Reklam i Ogłoszeń** Kielce, ul. Targowa 18 - tel. 32-16-21, fax 32-45-40, **oddział radomski:** kierownik redakcji Stefan MŁODAWSKI, 26-600 Radom, ul. Żeromskiego 65, tel. 235-19, 60-04-70, 231-36 w. 60, 66, **oddział tarnobrzeski:** kierownik redakcji Kazimierz LESIECKI, ul. Moniuszki 5/34, tel. 23-26-02, **oddział w Sandomierzu**, ul. Mickiewicza 17A, tel. 32-10-69, **oddział w Stalowej Woli**, ul. 1 Sierpnia 12, p. 214 (II piętro), tel. 42-67-17, **oddział w Końskich**, ul. 1 Maja 22, tel. 12-36-26; **oddział w Starachowicach**, ul. Radomska 29, tel. 73-41-73. Rok XXIV, ISSN 0137-902X, nr indeksu 350087. Prenumeratę kwartalną i miesięczną prowadzą wszystkie oddziały „Ruch" i urzędy pocztowe. Redakcja nie odpowiada za treść reklam i ogłoszeń. Redakcja nie zwraca tekstów nie zamówionych oraz zastrzega sobie prawo ich redagowania i skracania.

WYDAWCA: „Echo Press" - SA. Kielce ul. Targowa 18. **Dyrektor wydawnictwa: Andrzej MAJCHER** (tel. 68-00-43). **Druk:** „Drogowiec" Sp. z o.o. Kielce ul. Sienna 2

Redaktor prowadzący
KRZYSZTOF KOWALIK
Redaktor depeszowy
MAREK PIÓRECKI

http://sbc.wbp.kielce.pl