473/75

GŁOS PAPIERNIKA

Organ Samorządu Robotniczego Kieleckich Zakładów Wyrobów Papierowych

NUMER 7 (10) 10 KWIETNIA 1975 R. ROK II

Kwiecień—Miesiącem Pamięci Narodowej

„Nie lękaj się tego że padniesz jak wielu walczących z przemocą — bez chwały"

(Władysław Bełza)

Przewodniczący Rady Zakładowej — Stanisław Ozga

o zadaniach organizacji związkowej

Działa już pierwsza Oddziałowa Rada Związkowa w Wydziale P-1. Kiedy powołane zostanie inne?

Kampania wyborcza trwać będzie do końca kwietnia. W tym czasie zorganizowane zostaną rady oddziałowe w Wydziale Transportu oraz w Działach Głównego Energetyka i Głównego Mechanika.

Okres stagnacji jaki obserwowaliśmy w lutym i w marcu miał kilka przyczyn. Aktyw związkowy, na który liczymy nie jest jeszcze dostatecznie szeroki i nie ma wystarczającego przygotowania. Stąd kłopoty z interpretacją przepisów i znajomością zadań oraz zasad działania.

Jakie środki zostały podjęte w celu uzupełnienia wiedzy działaczy związkowych?

Trwa szkolenie z zakresu kodeksu pracy. Niestety frekwencja nie jest zadowalająca. Prowadzimy z WRZZ rozmowy na temat zorganizowania innych szkoleń. Wojewódzka Rada Związków Zawodowych oddeleguje wykładowców, którzy już pod koniec kwietnia mówić będą o układzie zbiorowym i prawie pracy, wyjaśniając kwestie sporne i najbardziej dyskusyjne fragmenty.

Dysponujemy kompletami wydawnictw CRZZ, bardzo przydatnymi w pracy działacza związkowego. Część tych broszur rozprowadziliśmy. Pozostałe można wypożyczyć w bibliotece KZWP. Zainteresowanie wydawnictwami jest coraz większe.

W organizowaniu różnych form szkolenia kadry związkowej widzę wspólny interes — pracowników, którzy bez konieczności interweniowania w Radzie Zakładowej zdobędą we własnym dziale (wydziale) niezbędne informacje i rady oraz aktywu zakładowego, który nie będzie zmuszony do rozstrzygania kwestii spornych i likwidowania wątpliwości, kosztem innych, pilnych prac.

W jaki sposób Rada Zakładowa przygotowuje się do sezonu wypoczynkowego? Czy załoga otrzyma atrakcyjne oferty spędzenia wolnego czasu?

Wbrew pozorom sprawa propozycji wykorzystania wolnego czasu aktualna jest już w tej chwili. Myślę o wolnych sobotach. Staramy się planować na te dni wycieczki m.in. do Warszawy, Krakowa, po regionie świętokrzyskim. Będziemy je łączyć z imprezami o charakterze kulturalnym — sztuka w teatrze, Opera Warszawska, Muzeum w Łańcucie czy Ołęgorku.

Dłuższe, kilkudniowe wyjazdy w Bieszczady, na Wybrzeże, także uwzględniliśmy w swoich planach. Dysponujemy w tym roku większymi funduszami, co powinno wpłynąć pozytywnie na atrakcyjność wycieczek i wzrost zainteresowania ze strony załogi.

Wycieczki autokarowe nie są chyba jedyną formą relaksu oferowaną pracownikom.

Załoga będzie miała okazję brania udziału w rajdach organizowanych przez PTTK. Sądzę, że już niedługo doczekamy się pierwszych propozycji ze strony naszego, zakładowego koła PTTK. Planujemy więc nie tylko udział w imprezach przygotowywanych przez organizacje i instytucje spoza zakładu ale także we własnych, opartych na naszych projektach i samodzielnej organizacji.

Wyjazdom nad wodę (w sezonie letnim) towarzyszyć będą gry i zabawy na wolnym powietrzu. W dżdżyste, pochmurne dni nastawimy się na pracę w Zakładowym Klubie Kultury.

Czy Rada Zakładowa może liczyć na współpracę z innymi organizacjami i komórkami zakładu przy realizacji swojego bogatego programu?

Na razie naszym najpoważniejszym partnerem jest Dział Socjalny. Brzmi to może trochę dziwnie. Niestety nie doczekaliśmy się pomocy ze strony ZMS. Ognisko TKKF i koło PTTK są jeszcze w stadium organizacji. Komisje, które powinny były istnieć przy Radzie Zakładowej nie zostały jeszcze powołane lub nie działały.

O dobrej współpracy z Podstawową Organizacją Partyjną mogę mówić od niedawna. Jeszcze w zeszłym roku nie było powodów do zadowolenia. Teraz sytuacja zmieniła się radykalnie. Egzekutywa POP pomaga w usprawnieniu pracy Rady Zakładowej i w aktywizowaniu środowiska. Liczę na to, że pozostałe organizacje także włączą się do pracy nie czekając na sezon, gdy będzie na przygotowanie imprez za późno.

(rozm. A. Polakowski)

Powstała kolejna OOP

Trwa kampania wyborcza do oddziałowych organizacji partyjnych. Druga z kolei OOP powstała w Wydziale P-2. I sekretarzem został wybrany LUCJAN BORZYCH, a drugim sekretarzem KRZYSZTOF RETMANSKI. Członkami tej OOP są dyrektor naczelny i przewodniczący Rady Zakładowej KZWP.

List dyrektora ZPP

Młodzież zrealizowała 60% zobowiązań

Naczelny dyrektor Zjednoczenia Przemysłu Papierniczego, mgr Tadeusz Górny przesłał na ręce przewodniczącego Zarządu Zakładowego ZMS w KZWP pismo następującej treści:

Powiadomiony o Waszym istotnym wkładzie w realizację czynu społeczno-produkcyjnego pod hasłem „Młodzi papiernicy dla uczczenia XXX-lecia PRL" składam na ręce towarzysza podziękowanie za zajęcie właściwej postawy i zmobilizowanie młodzieży z podległej organizacji do wzięcia w nim udziału.

Jest to przede wszystkim świadectwem zrozumienia roli i zadań tego rodzaju przedsięwzięć dla gospodarki naszego kraju i budowy socjalizmu w Polsce.

Mając na uwadze cel, jaki przyświeca tej działalności wyrażam nadzieję, że nie zostanie ona zaniechana. Najbardziej odpowiednią okazją do dalszego jej kontynuowania będzie zbliżający się VII Zjazd naszej partii.

Redakcja dołącza własne gratulacje podkreślając, że dotychczas młodzież KZWP zrealizowała 60 proc. podjętych w ubiegłym roku zobowiązań. Sądzimy, że kolejne czyny społeczne i produkcyjne przyniosą nie mniejsze efekty.

AKTUALNOŚCI FABRYCZNE

Trwają przygotowania do obchodów święta klasy robotniczej i Dnia Zwycięstwa. W wydziałach produkcyjnych i na zewnątrz budynków wieszane są okolicznościowe plansze, hasła i dekoracje.

* * *

Odbyło się robocze posiedzenie Społecznej Rady Towarzystwa Krzewienia Kultury Fizycznej i Turystyki. Pierwszym zadaniem zespołu jest organizacja koła PTTK i ogniska TKKF.

* * *

Podczas czwartego szkolenia z cyklu edukacji ekonomicznej załogi, wykład na temat „Dochód narodowy a poziom płac" prowadził przedstawiciel OW PTE mgr Janusz Sondej.

AKTUALNOŚCI FABRYCZNE

...eszcze nie ma porządku

Wiosenna zieleń nie przykryje bałaganu

...iemniej ważną sprawą od ...odukcji czy wykonania pla... ...jest wygląd samego zakła... ..., choć w codziennym na... ...ale zadań, problem ten ...odzi na plan dalszy. Pro... ...cja idzie pełną parą, plan ...t wykonywany, ale porząd... ...niestety nie ma.

Wygląda na to, że gospo... ...rza, którym jest cała zało... ...nie interesuje wygląd o... ...zenia. Dziwna to postawa ...n bardziej, że stwierdzono ...otny wpływ tego rodzaju ...runków na jakość pracy i ...dajność.

— Jesteśmy po prostu bez... — twierdzi mgr Ewa ...icik — kierownik Oddzia... Zieleni i Dróg. — *Mamy ...o siedmiu pracowników, ...rzy robią wszystko, żeby ...zakładzie był porządek. Nie... ...ty sami pracownicy nie do... ...iają naszego wysiłku, wy... ...cając śmieci i odpadki ...e popadnie. Niedawno za... ...iliśmy 15 pojemników. ...a z nich zniknęły już ...zed Wydziału P-3 i to tak ...tecznie, że nie można ich ...aleźć.*

...ajgorzej wygląda otoczenie ...działu P-1. Co prawda sto... ...tam trzy pojemniki, ale ...t z nich nie korzysta. ...ecie wyrzucane są na zie... ...w dowolnym miejscu.

...yslaliśmy wszystkim kie... ...nikom wydziałów pisma z ...ibą o dopilnowanie po... ...dku. Niestety pozostały one ...echa. Bałagan obserwuje... ...nadal.

...teraz, gdy nadeszła wiosna ...dział Zieleni i Dróg będzie ...ał więcej pracy przy zazie... ...aniu terenu, zakładaniu ...ników itd. Kilku pra... ...ników nie będzie w sta... ...dostatecznie pilnować po... ...dku, jeżeli wszyscy o to ...zadbamy.

...tym roku kolonie ...e Włocławku

...pracowników KZWP ...wypoczywały w tym ro... ...na koloniach we Włocław... ...Zorganizowano dla nich ...n turnus, na który wyje... ...może około stu dzieci. O... ...kolonijny przygotowa... ...został w pomieszczeniach ...nikum Papierniczego.

http://sbc.wbp.kielce.pl

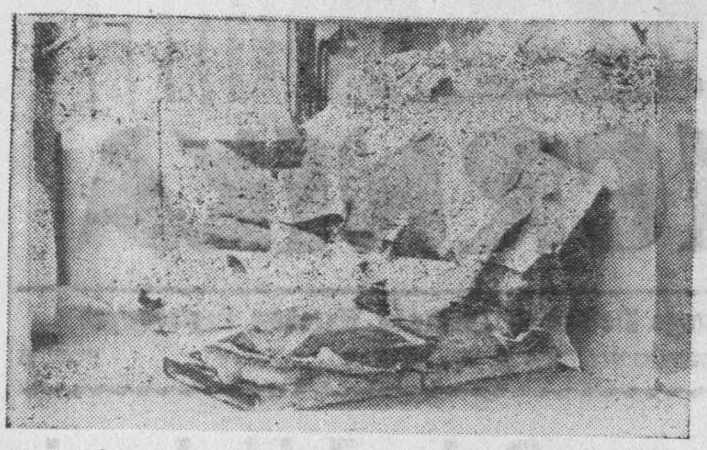

Odpad polietylenu na razie zdobi pomieszczenie powlekarki

12. IV. Dzień Kosmonauty

12 kwietnia jest Dniem Kosmonauty. W tym dniu, w 1961 roku ziemię obiegła wiadomość „Człowiek w kosmosie"!. Był nim radziecki pilot-kosmonauta Jurij A. Gagarin, który przebywając 108 minut na statku „Wostok" utorował drogę ludziom w nieznany dotąd świat. Za nim poszli inni.

Liczba kosmonautów wzrasta. Znalazła się wśród nich również kobieta — Walentyna W. Tierieszkowa-Nikołajewa.

Kosmonauci byli bohaterami różnych eksperymentów. Pamiętają wszyscy wyjście A. Leonowa z kabiny statku w przestrzeń kosmiczną (18.III.1965 r.), czy też „spacer księżycowy" N. Armstrąga (21.VII.1969 r.). Wspólne eksperymenty kosmiczne ZSRR i USA otwierają nowe możliwości w poznawaniu kosmosu.

Wymagania stawiane kandydatom na kosmonautów są bardzo wysokie. Muszą oni posiadać duży zasób wiadomości z różnych dziedzin nauki, przejść pomyślnie wszelkie próby przewidziane programem szkolenia.

Były już przypadki, gdy eksperymenty kosmiczne kończyły się niepowodzeniami, a nawet śmiercią kosmonautów, którzy jednak świadomie podejmują ryzykowne zadania. Dlatego szacunek jakim cieszą się ci ludzie jest w pełni uzasadniony. *(juk)*

Sprawa ekstrudera wymaga komentarza

Kiedy pełna para ruszy produkcj w oddziale uszlachetniania P-2

Jestem pracownikiem KZWP od niedawna. Wystartowałem razem z Wydziałem Opakowań Jednostkowych. Zdziwiony byłem trochę tym, iż eksploatację urządzeń tego wydziału rozpoczęto bezpośrednio po zakończeniu montażu nie mając do tego odpowiednich warunków. Np. dopiero w tym miesiącu uruchomiono klimatyzację w pomieszczeniu maszyn offsetowych, a do tej pory nie jest czynny taśmociąg do usuwania odpadów w oddziale wycinarek. Mam nadzieję, że doczekamy się wreszcie oficjalnego odbioru i prób gwarancyjnych tych urządzeń.

Zupełnie inna jest sytuacja w jedynym do tej pory nieproduktywnym oddziale Wydziału P-2, którym jest oddział uszlachetniania. W jego skład wchodzą: lakierówka, powlekarki woskiem i wowlekarka polietylenem. Na lakierówce od chwili uruchomienia tj. od listopada 1974 roku (przy zdolności produkcyjnej 60000 arkuszy na dobę) polakierowano 120.000 arkuszy.

Powlekarki woskami od roku stoją zamknięte w oddzielnym pomieszczeniu i jedynie co jakiś czas wycieczki przychodzą sobie je pooglądać.

Sądzę, że konieczność zakupienia takich urządzeń za cenne dewizy została podyktowana zapotrzebowaniem naszego rynku na uszlachetnione gatunki opakowań. Skąd więc te przestoje?

Osobnym problemem jest rozruch powlekarki polietylenem. Założono, że będzie ona pracowała na gilzach o nietypowej średnicy 300 mm (gilza jest to rura, na którą nawija się zwój kartonu). W tej chwili zachodzi konieczność przerobienia odwijaka powlekarki, ponieważ gilzy 300 mm nie wytrzymują w transporcie ciężaru kartonu.

Po kilku tygodniach doczekaliśmy się wreszcie przysłania odpowiedniej, przewidzianej do rozruchu i próby gwarancyjnej ilości kartonu i polietylenu. A co z dalszym, systematycznym zaopatrywaniem powlekarki w niezbędne surowce? Przy normalnej, ciągłej pracy powlekarki (zakładając 60 proc. wykorzystania możliwości produkcyjnych) potrzeba będzie 160 wagonów kartonu na miesiąc.

Do dziś oddział nie doczekał się odpowiedniego pomieszczenia do magazynowania surowców. Pracownicy powlekarki zagospodarowali część magazynu surowców P-2, w którym największym problemem jest nieodpowiednia posadzka.

Niezbędny do rozładunku i przewozu kartonu jest wózek chwytakowy. Wózka takiego w naszym zakładzie jeszcz mamy. Może pora pomy nim zanim ulegnie zni niu przy rozładunku nów, większa ilość karto

Na rozwiązanie czeka nież problem odpadu po lenu. Odpad na razie pomieszczenie powlekark

Podobnych problemów jeszcze wiele, ale pocie się tym, że zanim artyku trze do czytelników, sy w oddziale uszlachetnian legnie zmianie.

Krzysztof Rein

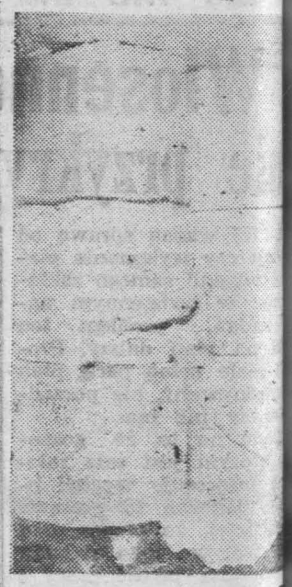

Tak wygląda rozładowany i złożony w magazynie su P-2 karton, przeznaczony do kania na ekstruderze. Zwię ilość makulatury przy produ zagwarantowana.

Kwiecień — miesiącem porządkowania i estetyzacji zakładu

Na estetykę zakładu wpływ mają nie tylko trawniki, kwietniki czy barwnie pomalowane tablice z hasłami. Troska o wygląd zewnętrzny obowiązuje, ale tym bardziej wskazana jest w pomieszczeniach, gdzie spędzamy codziennie osiem godzin — na stanowisku pracy. Dotyczy to także urządzeń socjalnych.

O ile do stanu czystości w biurowcu nie można mieć większych zastrzeżeń (z wyjątkiem II piętra, gdzie urządzono magazynek — rupieciarnię), to podobne pomieszczenia w niektórych wydziałach są niemal kompletnie zdewastowane.

W dniu redakcyjnej wizyty, do ubikacji w wydziale P-2 (wejście wprost z hali) nie sposób było dotrzeć. Brud, brak umywalek, urwane rury doprowadzające wodę, zalana posadzka, ściany pochlapane i brudne. Potłuczone i powyrywane kafelki podkreślają obraz ruiny pomieszczenia, które powinno być wzorem czystości, bo do tego celu jest przeznaczone.

Spotkałem co prawda dwóch hydraulików naprawiających urządzenia sanitarne, ale zastanawiające jest dlaczego tak późno? Dlaczego dopuszczono do takich zaniedbań, uszkodzeń i brudu?

Nie lepiej wyglądają pomieszczenia sanitarne w P-2. Potłuczone umywalki, pełno gruzu, brudno. O ubikacji, z pewnych względów lepiej nie wspominać.

Utrzymanie czystości nie sprawia natomiast kłopotów w wydziale toreb. Jest czysto. Sprawnie funkcjonują urządzenia sanitarne. Dobrze to świadczy o pracownikach P-3.

Problem zachowania czystości polega nie tylko na wyznaczeniu osób odpowiedzialnych za stan sanitarny. Kultura przy korzystaniu z oddanych do użytku załogi urządzeń, wystawia świadectwo całemu wydziałowi.

Zakładowa służba zdrowia dokonuje okresowych przeglądów czystości. Rośnie ilość protokołów negatywnie oceniających stan sanitarny. Poprawy nie widać.

Jerzy Nowiński

W laboratorium badawczym

Zakładowe Laboratorium Badawcze znajduje się w stadium organizacji sprzętu i doboru pracowników. Nie zapadła jeszcze decyzja ostatecznej jego lokalizacji.

Obecnie zatrudnionych jest w laboratorium 15 pracowników. W przyszłości zostanie ono rozbudowane i przekwalifikowane na Laboratorium Centralne.

Planuje się własne zaplecze naukowe, z możliwością wykonywania wszystkich, nawet najbardziej skomplikowanych analiz. Teraz jednak pracownicy laboratorium borykają się z wieloma trudnościami.

Kosztowna, bardzo czuła aparatura, niezbędna w naszej pracy, stoi nieczynna — mówi kierowniczka, Helena Zych. *Nie można jej zainstalować w pomieszczeniach, które obecnie zajmujemy. Sąsiedztwo hal produkcyjnych z parkiem maszynowym, wywołuje wstrząsy. W tych warunkach urządzenia precyzyjne, a nawet wagi laboratoryjne, nie spełniają swoich zadań. Specjalista ds. montażu nie wyraził m.in. zgody na zainstalowanie fotometru przeznaczonego do oznaczania przezroczystości i białości wyrobów.*

Wykonywane teraz badania polegają na oznaczaniu gramatur papieru i kartonu (głównie dla potrzeb wydziału P-2) i analizie chemikaliów.

Wiele do życzenia pozostawia wyposażenie laboratorium. Pracownia nie posiada zlewów kamionkowych — mówi Helena Zych. *Liczymy też na lepszą współpracę z działem zaopatrzenia. Bardzo dużo czasu pochłania nam uganianie się za sprzętem.*

Badania, które wykonuje laboratorium mają na celu niedopuszczenie do produkowania towaru złej jakości. Dobra opinia o wyrobach KZWP w dużej mierze zależy od pracy laboratorium. Może by więc należało poświęcić więcej uwagi problemom tego działu?

Czesław Chałat

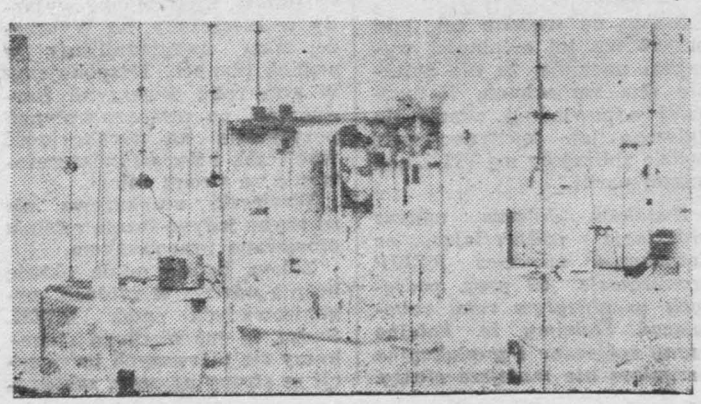

Z problematyki partyjnej

Na kolejnym posiedzeniu egzekutywy, które odbyło si marca omówiono wykonanie zadań produkcyjnych w styc i lutym oraz zaawansowanie realizacji planu sprzedaży (u stające) do I dekady marca włącznie.

* * *

W dalszym ciągu dystkutowane są przez członków egzek wy sprawy młodzieży. Rozmowy mają na celu ożywienie chu młodzieżowego w KZWP.

* * *

Powiększają się szeregi naszej organizacji partyjnej. Ro trzono i przeanalizowano 21 kolejnych deklaracji pracowni o przyjęcie w poczet kandydatów PZPR.

PZU UBEZPIECZENIE

Państwowy Zakład Ubezpieczeń funduje premiowe polisy „ubezpieczenia zaopatrzenia dzieci" z wpłatą za pierwsze trzy miesiące, dla wszystkich noworodków urodzonych w kwietniu 1975 r.

W pisemnym zgłoszeniu (termin do 20 maja 1975 r.) przesłanym do oddziałów lub inspektoratów PZU należy podać: imię i nazwisko dziecka (konieczne jest dołączenie skróconego aktu urodzenia) imiona i nazwisko rodziców, dokładne miejsce zamieszkania.

Oddział Wojewódzki PZU w Kielcach ufundował także bezpłatną polisę „zaopatrzenia dzieci" na sumę 20 tys. zł. Otrzyma ją drogą losowania dziecko urodzone w kwietniu br. zgłoszone w PZU zgodnie z wyżej podanymi warunkami.

Ubezpieczenie zaopa dzieci ma na celu zap nie dzieciom środków ma nych, po dojściu do pe ności lub w okresie stu

Piramida

„Martwa natura z pudł kompozycja w kształcie stożka dekorująca od Wydział P-1 i główną dr munikacyjną zakładu.

http://sbc.wbp.kielce.pl

Systematycznie wzrasta poziom wiedzy załogi z zakresu powszechnej samoobrony

Po kilkunastu latach służby wojskowej zostałem na własną prośbę zwolniony, ze względu na stan zdrowia. Po miesiącu trafiłem do Kieleckich Zakładów Wyrobów Papierowych, gdzie w dalszym ciągu zajmuję się sprawami obronności i bezpieczeństwa.

Zakładowy oddział samoobrony, którym przypadło mi dowodzić przy pomocy kierownika Działu DW, znajduje się w stadium reorganizacji, szkolenia, wyposażania w sprzęt ogólnego przeznaczenia i specjalistyczny.

W okresie mojej kilkumiesięcznej pracy przeprowadzono z częścią oddziału szkolenie podstawowe i specjalistyczne. Miałem możliwość bliżej poznać w tym okresie członków ZOS.

Mężczyźni i kobiety, które należą do formacji samoobrony to ludzie w pełni zaangażowani w wykonywanie codziennych zadań zawodowych. Najważniejsze jest to, że członkowie formacji samoobrony to ludzie młodzi, aktywni w trakcie szkolenia, interesujący się działalnością ZOS. Posiadają pozytywne cechy charakteru, chętnie pracują społecznie na rzecz zakładu i oddziału samoobrony. Cechy te posiadają zarówno mężczyźni jak i kobiety, które stanowią połowę stanu liczebnego ZOS.

Pracownicy zakładu legitymują się coraz większą wiedzą z zakresu obrony cywilnej oraz umiejętnościami w służbie medyczno-sanitarnej i przeciwpożarowej. W tym roku poprawia się stan zaopatrzenia w sprzęt specjalistyczny. Rozwija się także szkolenie masowe załogi z zakresu obrony cywilnej. Popularyzowane są formy propagandy wizualnej, dotyczące obronności i życia oddziału.

ZOS znajduje zawsze wystarczające poparcie dla swej pracy u członków kierownictwa polityczno-gospodarczego zakładu. Dyrektor mgr Tadeusz Trent bezpośrednio udziela pomocy, interesując się problematyką ZOS.

Po reorganizacji struktury i nadaniu przydziałów do formacji samoobrony dla nowych członków, oddział stanie się zdolny do realizacji zadań obronnych w czasie ewentualnego zagrożenia państwa (w okresie całodobowym).

Dziś, trzydzieści lat po zakończeniu II wojny światowej, powszechna samoobrona organizowana jest z myślą o obronie każdego obywatela i majątku narodowego. Dlatego też patriotycznym nakazem jest aktywny udział każdego z nas w działalności oddziału powszechnej samoobrony.

Eugeniusz Sęk

Ankieta na temat warunków pracy

W przygotowaniu jest ankieta, która ma za zadanie sondaż opinii pracowników na tematy związane bezpośrednio z wykonywaną przez nich pracą. Anonimowa ankieta rozprowadzona zostanie wśród załogi na początku II kwartału br.

Odpowiedzi respondentów dotyczyć będą warunków pracy na stanowiskach roboczych, wyposażenia stanowisk w niezbędne narzędzia i surowce, współpracy z kolektywem i przełożonymi itp.

W przygotowaniu informator o zakładzie

Zredagowana została treść informatora o zakładzie, przeznaczonego dla nowo zatrudnionych pracowników. Informator zawiera podstawowe wiadomości o strukturze organizacyjnej przedsiębiorstwa, o zadaniach i pracy organizacji fabrycznych, sprawach produkcyjnych, socjalno-bytowych, kulturalnych itp.

Razem z informatorem opublikowana zostanie treść regulaminu pracy, obowiązującego w KZWP. Termin ukazania się biuletynu uzależniony jest od drukarnianego cyklu wydawniczego.

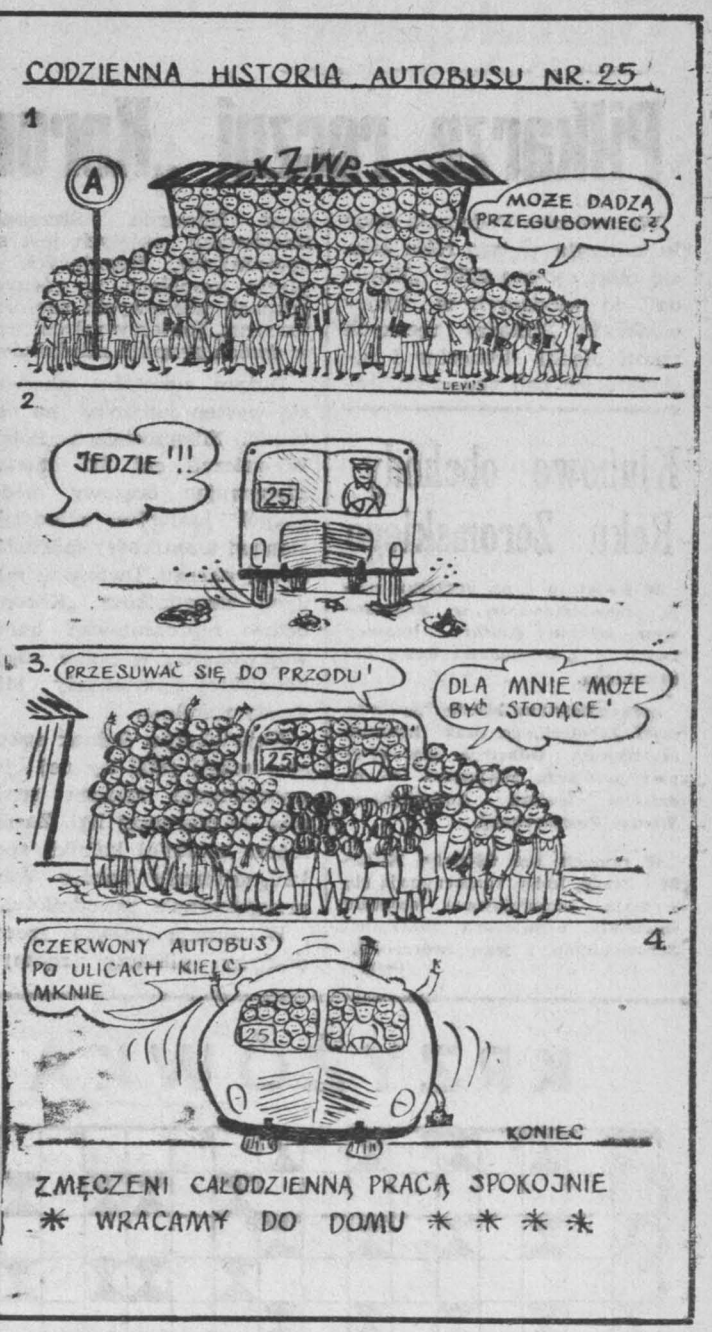

Gabinet Ochrony Pracy

Gabinet Ochrony Pracy został w marcu (wreszcie!) oddany do użytku. Będą tu organizowane szkolenia stopnia podstawowego z zakresu bezpieczeństwa i higieny pracy, a także instruktaże dla zaawansowanych.

Gabinet Ochrony Pracy składa się z pomieszczenia biurowego oraz sali wykładowej. Podświetlone plansze, rysunki, plakaty przypominają o podstawowych zasadach bhp, obowiązujących na terenie zakładu. Manekiny ubrane w sprzęt ochronny demonstrują obowiązujące wyposażenie i odzież pracowników zatrudnionych na stanowiskach roboczych, stwarzających niebezpieczeństwo wypadku.

Wzdłuż sali wykładowej ustawione są urządzenia bhp pomocne przy praktycznym prowadzeniu szkolenia.

Wyposażenie Gabinetu Ochrony Pracy cechuje pomysłowość i estetyczne wykończenie. Zajęcia praktyczne w tak zorganizowanym pomieszczeniu, powinny mieć wpływ na zmniejszenie ilości wypadków w zakładzie.

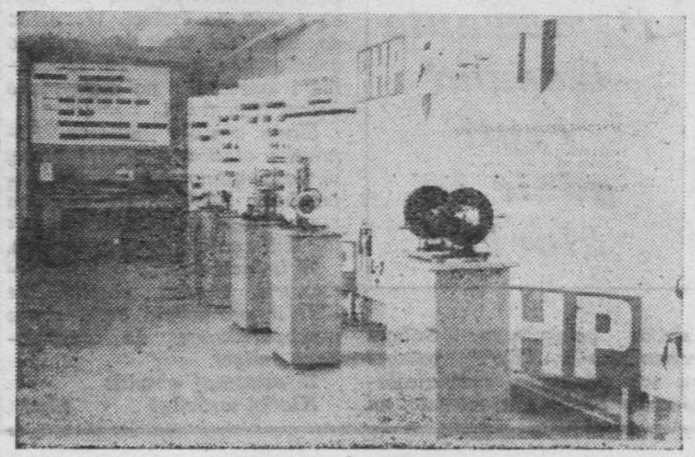

Z nowego kodeksu

Warunki zawierania umowy o pracę

Specyfika umów o pracę zawieranych z pracownikami młodocianymi wymaga odrębnego potraktowania. W niniejszym opracowaniu uwzględnię umowy, które przedsiębiorstwo zawiera z pracownikami pełnoletnimi.

W art. 25 kodeks pracy stanowi, że umowę o pracę zawiera się na czas nieokreślony, na czas określony, lub na czas wykonywania określonej pracy.

Każda z tych umów może być poprzedzona umową o pracę na okres próbny, który w myśl art. 27 kodeksu pracy nie może przekraczać 2 tygodni, a w stosunku do pracownika na stanowisku kierowniczym, innym samodzielnym lub związanym z odpowiedzialnością materialną za powierzone mienie — 3 miesięcy. Poprzednio okres próbny pracy robotnika, nie mógł przekraczać 7 dni, a pracownika umysłowego 3 miesięcy.

Po upływie okresu próbnego umowa ulega rozwiązaniu z mocy prawa, co powoduje konieczność zawarcia nowej umowy o pracę na czas nieokreślony, określony, na czas wykonywania określonej pracy, lub na okres wstępny.

Novum wprowadzonym przez kodeks pracy w dziedzinie form zawiązywania stosunku pracy, stanowi zawarcie umowy o pracę na okres wstępny. Według art. 28, pracownika podejmującego zatrudnienie po raz pierwszy, oraz pracownika, który w żadnym zakładzie nie przepracował co najmniej roku, zakład pracy może zatrudnić na podstawie umowy o pracę na czas nieokreślony, tylko po uprzednim zatrudnieniu go na okres próbny, a następnie na okres wstępny (łącznie w wymiarze 1 roku).

O ile jest to uzasadnione dobrymi wynikami osiąganymi przez pracownika, dyrektor z inicjatywy własnej lub na wniosek Rady Zakładowej uprawniony jest do skrócenia okresu wstępnego do maksimum 3 miesięcy.

Okres wstępny ma na celu należyte poznanie przez pracownika warunków i specyfiki wykonywanej pracy. Ustawodawca wyszedł z założenia, że pracownicy — absolwenci zasadniczej lub średniej szkoły zawodowej oraz absolwenci szkół wyższych (o ile pracują w zawodzie wyuczonym), są dostatecznie przygotowani — zwolnił ich z obowiązku przepracowania okresu wstępnego. To samo dotyczy pracowników podejmujących pracę w celu przygotowania zawodowego, jak również do pozostających następnie w tym samym zakładzie.

Niezależnie od stażu pracy pracownika (o ile został on zatrudniony na okres wstępny) okres wypowiedzenia wynosi 2 tygodnie. Stwarza to możliwość szybszego rozwiązania stosunku pracy zarówno pracownikowi jak i zakładowi pracy.

opracował **Tadeusz Pióro**

II Seminarium Aktywu Młodzieżowego

W dniach od 22 do 24 marca br. odbyło się w Wiśle II Seminarium Aktywu Młodzieżowego z zakładów przemysłu papierniczego. Organizatorem spotkania była Rada Młodzieżowa ZPP, przy współudziale Zarządu Głównego Związku Zawodowego Chemików.

http://sbc.wbp.kielce.pl

Gratulujemy!

Piłkarze ręczni „Korony" w I lidze

Wojewódzka Federacja Sportu zaliczyła w tym roku sekcję piłki ręcznej KSS „Korona" do wiodących w województwie. Piłkarzy ręcznych szkoli pięciu trenerów i instruktorów pod nadzorem trenera Edwarda Strząbały. Szkoleniem objętych jest stu zawodników, trenujących w pięciu zespołach w różnych grupach wiekowych: seniorzy, juniorzy, juniorzy młodsi oraz w dwóch grupach młodzików.

Dużym sukcesem zakończył się występ juniorów na ostatnich Mistrzostwach Polski. Wywalczyli oni III miejsce zdobywając brązowy medal. Zespół juniorów młodszych stanowi trzon kadry spartakiadowej okręgu. Dwunastu młodych zawodników „Korony" będzie reprezentować barwy województwa w czasie Ogólnopolskiej Spartakiady Młodzieży Szkolnej.

Największym jednak sukcesem sekcji piłki ręcznej jest wywalczenie awansu seniorów do pierwszej ligi. Zacięte mecze ostatniej kolejki spotkań, wykazały bardzo dobre przygotowanie zawodników.

W sezonie 1974/75 szeregi drużyny piłkarzy ręcznych zasili: Paweł Leśniczak, Jerzy Melcer (są członkami kadry narodowej) oraz Sienkiewicz, Gryzło i Kulczewski. Do kadry młodzieżowej powołani zostali: Marian Sienkiewicz, Zbigniew Tłuczyński i Artur Janikowski. Mamy więc w Kielcach zawodników należących do czołówki krajowej w piłce ręcznej. **(raf)**

Klubowe obchody Roku Żeromskiego

W kwietniu i na początku maja przewidziane są w Zakładowym Klubie Kultury, imprezy związane z obchodami Roku Żeromskiego.

Zorganizowana będzie wystawa dzieł Żeromskiego oraz konkurs czytelniczy. Odbędzie się również prelekcja oświatowa z udziałem lektora Towarzystwa Wiedzy Powszechnej.

W ramach Dni Oświaty, Książki i Prasy, które rozpoczynają się 3 maja, przygotowana zostanie akademia, poświęcona Stefanowi Żeromskiemu i jego twórczości. (bar)

BIBLIOTEKA KZWP PROPONUJE

Z twórczości S. Żeromskiego (II)

Obok zagadnień społecznych, sprawa wyzwolenia narodowego, stanowiła kościec ideowy twórczości Żeromskiego. W kilku opowiadaniach i w powieści **Syzyfowe prace** pisarz podkreślił perfidię i okrucieństwo systemu ucisku i wynarodowienia stosowanego przez carat, a zarazem nowe narodziny patriotycznego oporu i dążeń narodowo-wyzwoleńczych. Sprawa odzyskania niepodległości obejmuje okres walk od czasów napoleońskich **(O żołnierzu tułaczu, Popioły, Sułkowski)** poprzez powstanie listopadowe **(Wszystko i nic, Turoń)** do powstania styczniowego **(Rozdziobią nas kruki, wrony, Echa leśne, Wierna rzeka).**

Wybór tematyki miał wyraźną wymowę ideową: był literackim protestem przeciw programowi ugody z zaborcami i afirmacją walki narodowo-wyzwoleńczej.

Najambitniejszy z utworów historycznych Żeromskiego — powieść **Popioły,** to rozległa panorama historyczna o bardzo luźnej kompozycji i nadmiarem opisów przyrody, kronikarskich szczegółów, reportażowej batalistyki.

W **Popiołach** triumfuje mistrzostwo Żeromskiego w odtwarzaniu atmosfery obyczajowej i kulturalnej, różnych środowisk ówczesnej szlachty i arystokracji. Wojna, jak widzimy w **Popiołach,** wyzwala wprawdzie w człowieku bohaterstwo, ofiarność, hart moralny, ale wyzwala w nim również okrucieństwo.

Równowaga artystyczna między historyczną panoramą, opowieścią o indywidualnych losach ludzkich, zachwiana w **Popiołach,** odzyskuje swoje prawa w **Wiernej rzece.** W książce pozbawionej wielkich wydarzeń i postaci o głośnych nazwiskach, spełnił Żeromski najtrudniejsze zadanie pisarza historycznego. Tak poprowadził losy Salomei Brynickiej i księcia Odrowąża, że poprzez nie trafiają do powieści najistotniejsze sprawy chwili dziejowej. Wchodzą, nie jako mechanicznie dokomponowane kulisy tła historycznego, lecz jako siły które w takich momentach przełomowych, bezpośrednio kształtują los jednostkowy.

c.d.n.

Edward Wyrozumski

Jaką bryłę przedstawia rysunek?

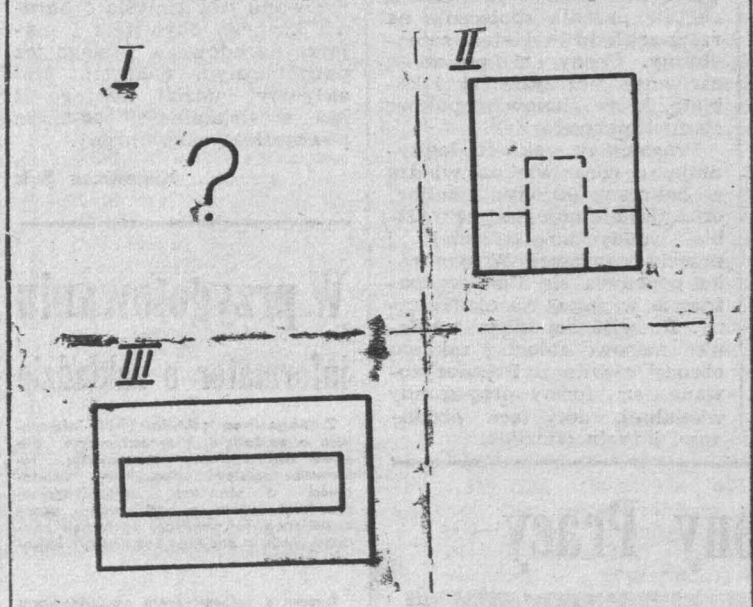

Na rysunku podano rzut II i III bryły. Należy odtworzyć rzut I. Podane rzuty zawierają wszystkie możliwe linie przerywane.

Dla autora prawidłowej odpowiedzi nadesłanej na adres redakcji do 20 kwietnia br. przeznaczamy drogą losowania bon książkowy wartości 50 zł.

Za prawidłowe rozwiązanie zadania z numeru 3(6) nagrodę otrzymuje Antoni Zawierucha z TM.

Dobry humor z długą brodą

Starszy pan do swojego lekarza:

— Doktorze, coś dziwnego dzieje się ze mną, bo biegam za kobietami...

— W pańskim wieku, proszę pana, to rzeczywiście zadziwiające!

— Ba, ale kłopot w tym, że nie mogę sobie przypomnieć, po co ja to robię...

* * *

Naczelnik do leniwego pracownika:

— Od pracy jeszcze nikt nie umarł.

— Wolę nie ryzykować. Nie chciałbym być tym pierwszym panie naczelniku.

KRZYŻÓWKA

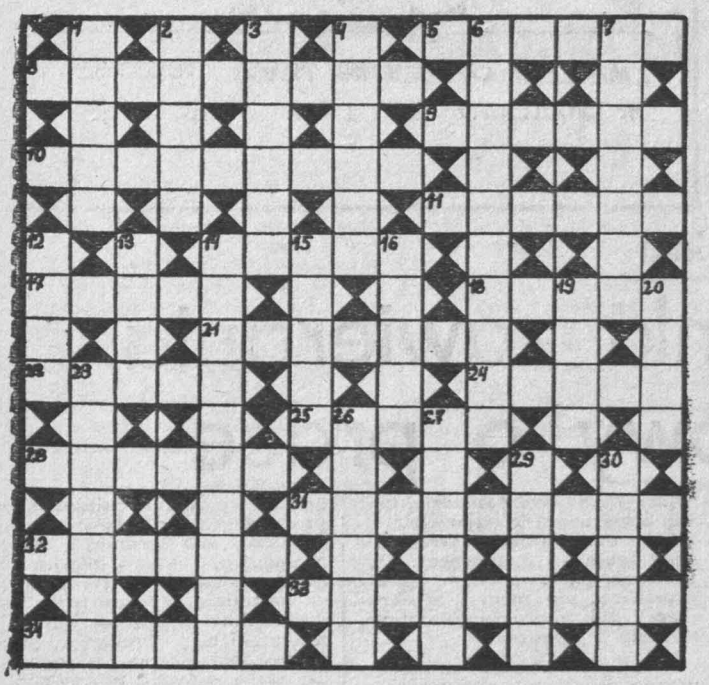

POZIOMO: 5) okrasa, 8) statek dwukadłubowy, 9) ciasto, 10) stojący świecznik, 11) dzikie zwierzę, 14) marka samochodu, 17) samica jelenia, 18) afrykańska trawa zbożowa, 21) bieda, 22) podziałka, 24) agresja, 25) szlotnik, 28) część jądra atomowego, 31) osoba rozpoczynająca jakieś przedsięwzięcie, 32) stronnictwo polityczne, 33) królewska uroczystość, 34) lotr, drań.

PIONOWO: 1) lennik, 2) część rękojeści broni siecznej, 3) grzyb jadalny, 4) związek chemiczny używany głównie do otrzymywania acetylenu i azotniaku, 6, defraudator, 7) zaprawa, 12) zbędny w zupie, 13) uraza, 14) zakład lecznictwa zamkniętego, 15) utwór muzyczny, 16) elektroda, 19) ciemny surowiec płynny, 20) obóz tatarski, 23) pocisk artyleryjski wypełniony kawałkami metalu, 26) alkohol terpenowy o zapachu mięty, 27) łobuz, 29) duży garnek, 30) państwo biorące udział w rozbiorach Polski.

„PAST"

Autorzy prawidłowych rozwiązań krzyżówki nadesłanych do redakcji w terminie siedmiu dni od daty ukazania się numeru, wezmą udział w losowaniu trzech bonów książkowych wartości 50 zł każdy.

Skierowania do sanatoriów

W ubiegłym roku z leczenia sanatoryjnego skorzystało trzynastu pracowników. Zgłoszenia przekazywane są przez zakład do Zarządu Głównego Związku Zawodowego Chemików, skąd przyszli kuracjusze otrzymują skierowania do konkretnych uzdrowisk np. Polczyna, Ciechocinka, Świnoujścia, Kołobrzegu.

Od stycznia 1975 roku Rada Zakładowa otrzymała dwa zgłoszenia.

Skierowania załatwiane są na ogół pozytywnie, poza sporadycznymi przypadkami braku odpowiedniego uzasadnienia wyjazdu.

Fajrant

Brygada w składzie redakcyjnym podstawiła się pod załadunek na rampie Wydziału P-2. Zajechała lokomotywa. Wysoki blondyn wrzucił redaktorów do mrocznego wnętrza, wyjechał za bramę i stanął, po czym rzucił się pod pociąg i pokazał miejsce, gdzie powinny być klocki hamulcowe. Klocków nie było.

Panowie, powiedział z ziemi blondyn. Toż to kryminał, kiedy człowiek w takie ustrojstwo za kilka milionów siada i musi hamować trepami. Sprawdziliśmy. Trepy były mocno zdarte. Oznacza to, że kiedy blondyn ciągnie kilkanaście wagonów i chce stanąć, to staje tam, gdzie chcą wagony, a nie on.

Klocki hamulcowe są towarem nadzwyczaj chodliwym i rzadko osiągalnym. Sukces czynników z KZWP polegał na ich zdobyciu, przywiezieniu do Kielc i złożeniu na podjeździe koło hali P-1 oraz pojemnika na śmieci.

Hamowanie trepami czyli gdzie są klocki?

Klocki odleżały swoje. Przyjechał Zakład Oczyszczania Miasta w składzie: dwóch operatywnych panów, kierowca i wóz do śmieci. Wszystko co było do wzięcia, zostało załadowane razem z klockami i odjechało na wysypisko celem likwidacji.

Ślady zostały zatarte. Pamiątkę stanowią zdarte trepy w lokomotywie i numer samochodu ZOM, który zaczyna się podobno na „CA" czyli tak jak kilkanaście tysięcy innych.

W kołach dobrze poinformowanych chodzą słuchy, że KZWP prowadzić będą prace wykopaliskowe na wysypiskach śmieci.

Z ostatniej chwili:

Klocki wróciły! (iks)

GŁOS PAPIERNIKA

Redaguje społeczne kolegium Przewodniczący kolegium redakcyjnego mgr Karol Ryczel. Redaktorzy: Czesław Chałat, Ryszard Jurecki (redaktor techniczny), inż. Andrzej Polakowski (redaktor naczelny), Dorota Barwik (sekretariat). Adres redakcji: KZWP Kielce — Niewachlów budynek dyrekcyjny pok. 205 (kodowy 26-081) tel. centrala: 524-[illegible] do 50 wewn. 77.

http://sbc.wbp.kielce.pl