Proletariusze wszystkich krajów łączcie się! CENA 40 GR

Słowo Ludu

Organ KW Polskiej Zjednoczonej Partii Robotniczej

ROK IX. Nr 309 (2639) KIELCE, PONIEDZIAŁEK 30 GRUDNIA, 1957 R.

UWAGA

Już jutro ukaże się nasz 8 stronicowy numer noworoczny

Znajdziecie w nim wiele ciekawego materiału

Na str. 2 podajemy *po raz ostatni* kupon „Przepióreczki"

10 premii po 2 tys. zł

Dziś na str. 2 naszej gazety umieszczamy kupon Świętokrzyskiej Gry Liczbowej „Przepióreczka". Kupon ten należy wyciąć z gazety i zgłosić się z nim w tym tygodniu do kiosku „Ruchu". Każdy kioskarz obowiązany jest honorować kupon ze „Słowa Ludu" na równi z normalnymi kuponami. Należy więc dokonać wpłaty, wykreślić przepisową ilość liczb na kuponie i zawrzeć zakład na 5 stycznia 1958 r. Każdy z Was może zaopatrzyć się w dowolną ilość kuponów ze „Słowa Ludu". Kupony te niezależnie od tego, że wezmą udział w losowaniu „Przepióreczki" na 5. I. 1958 r., będą uczestniczyły w specjalnym losowaniu premiowym. Na premie te przeznacza się 20.000 zł. Ilość premii — 10 po 2 tys. złotych.

Podkreślamy: Tylko kupony wycięte ze „Słowa Ludu" wezmą udział w losowaniu premiowym!

Wyniki premiowego losowania podamy w numerze z dn. 10. stycznia 1958 r.

Dziś plenarne posiedzenie WK FJN

Dziś na Zamku w Kielcach odbędzie się plenarne posiedzenie Wojewódzkiego Komitetu Frontu Jedności Narodu z udziałem kandydatów na radnych do WRN.

Tematem obrad będzie omówienie zadań w kampanii wyborczej do rad.

Początek o godz. 10.

Zagadnienia gospodarki narodowej w Sejmie

POMYŚLNY BILANS ROKU 1957 potwierdza słuszność naszej sprawy

— PRZEMÓWIENIE STEFANA JĘDRYCHOWSKIEGO

Przedkładając w imieniu rządu projekt Narodowego Planu Gospodarczego na rok 1958, pozwolę sobie przede wszystkim zwrócić uwagę Wysokiej Izby na główne rezultaty wykonania planu gospodarczego w roku bieżącym.

Według wstępnych przewidywań — plan produkcji przemysłowej w br. zostanie wysoko przekroczony. Jak wiadomo, plan przewidywał wzrost wartości globalnej produkcji przemysłowej o ok. 4 proc. w porównaniu z r. 1956, tymczasem w rzeczywistości osiągniemy wzrost o ok. 9 proc.

Szczególnie duży wzrost nastąpił w dziale produkcji przedmiotów spożycia, jak również w produkcji artykułów inwestycyjnych, przeznaczonych do sprzedaży ludności.

Charakterystyczne jest, że przy tym przekroczeniu planu produkcji przemysłowej plan zatrudnienia w przemyśle został przekroczony tylko o 0,4 proc. przy wzroście zatrudnienia, w stosunku do 1956 r., o 4,3 proc.

Oznacza to, że w przeważającej części przekroczenie planów produkcji nastąpiło dzięki ponadplanowemu wzrostowi wydajności pracy, co jeszcze raz potwierdza słuszność twierdzenia o istniejących w tej dziedzinie wielkich rezerwach.

Pomyślnym objawem tegorocznym jest po raz pierwszy od wielu lat przekroczenie planowych zadań w dziedzinie akumulacji w przemyśle. Udział kosztów własnych w wartości produkcji towarowej przemysłu socjalistycznego zaplanowany na 85,5 proc. wyniesie faktycznie — 82,4 proc. Ten pozytywny fakt, po raz pierwszy od szeregu lat, obok bardziej ostrożnego zaplanowania, jest niewątpliwie rezultatem wzmożonej troski załóg, rad robotniczych i dyrekcji o finansowe wyniki działalności przedsiębiorstw.

Uważamy to za pierwsze pozytywne wyniki powołania rad robotniczych oraz stworzenia bodźców zainteresowania materialnego załóg w finansowych wynikach produkcji w postaci funduszu zakładowego.

Wartość produkcji rolniczej wzrosła w porównaniu z r. 1956 o około 4 proc.

Dzięki wzrostowi produkcji przemysłowej i rolniczej wytworzony dochód narodowy wzrósł w roku 1957 w porównaniu z rokiem 1956 o 7,3 proc., czyli o 19 mld zł. Jednocześnie dochód narodowy do podziału z powodu wykorzystania kredytów zagranicznych wzrósł o 32 mld zł, czyli o 12,7 proc., przy czym poziom spożycia indywidualnego wzrósł o 12,9 proc., a poziom inwestycji netto o 4 proc. Ogólny poziom inwestycji brutto w gospodarce narodowej wzrósł o 6,8 proc., przy czym nakłady inwestycyjne w gospodarce uspołecznionej wzrosły tylko o 1,3 proc.

Po raz pierwszy od szeregu lat plan inwestycyjny pod względem wartości będzie wykonany prawie całkowicie. Na podkreślenie zasługuje wzrost inwestycji w gospodarce chłopskiej.

Zatrudnienie w całej gospodarce narodowej zwiększyło się w 1957 r. o 214 tys. osób (dotyczy to gospodarki socjalistycznej), co oznacza wzrost mniejszy od przewidzianego w planie o 27 tys. osób. Fundusz płac wzrósł o 18 mld zł, tj. o 7,7 mld powyżej planu.

Niedostateczny wzrost zapasów w handlu uspołecznionym wszyscy odczuwaliśmy w tym roku na własnej skórze. Świadczą o tym niedobory ilościowe a zwłaszcza braki asortymentowe poszczególnych towarów, trudności swobodnego zakupu i wyboru wielu artykułów. Sytuacja w tej dziedzinie zaczęła się poprawiać dopiero w 4 kwartale.

Wzrost zadłużenia zaciążył ujemnie na sytuacji w handlu zagranicznym. Nasz handel zagraniczny wykonywał z dużym wysiłkiem zwiększone zadania importowe. Nic dziwnego. Import wzrósł w porównaniu z rokiem ubiegłym o 843 mln rubli dewizowych, podczas gdy eksport utrzymał się na poziomie 1956 roku. To utrzymanie się na poziomie 1956 r. należy uważać za sukces wobec planowego (znacznego) zmniejszenia eksportu węgla i koksu, cynku, tarcicy i cementu.

Szczególnie silnie wzrósł import surowców i materiałów dla przemysłu, gdyż o 577 mln rubli, import żywności i surowców do produkcji artykułów żywnościowych o 315 mln rubli i import gotowych artykułów przemysłowych o 144 mln rubli. Ten wzrost importu spowodowany był koniecznością uzupełnienia artykułami z importu braków na rynku wewnętrznym, wywołanych silnym wzrostem siły nabywczej ludności.

(Dokończenie na str. 2)

List intelektualistów *moskiewskich* do intelektualistów wszystkich krajów

MOSKWA PAP. W „Prawdzie" ukazał się list intelektualistów moskiewskich do intelektualistów wszystkich krajów.

Autorzy listu stwierdzają, że intelektualiści radzieccy są głęboko zaniepokojeni planami reakcyjnych kół krajów zachodnich kontynuujących zimną wojnę, opracowujących rozmaite plany militarno - strategiczne, plany, które przewidują użycie broni masowej zagłady. Właśnie dlatego intelektualiści radzieccy gorąco popierają Manifest Pokoju oraz oświadczenie rządu radzieckiego ogłoszone w odpowiedzi na pismo premiera Indii Nehru.

Moskiewscy intelektualiści wzywają intelektualistów wszystkich krajów, aby wspólnie z nimi stanowczo żądali natychmiastowego zaprzestania doświadczeń atomowych, aby popierali politykę bezpieczeństwa zbiorowego i pokojowego współistnienia, politykę współpracy gospodarczej i kulturalnej między narodami.

My, radzieccy intelektualiści, wszyscy radzieccy zwolennicy pokoju — głosi list — w imię postępu i szczęśliwej przyszłości z radością poprzemy każdą inicjatywę z Waszej strony, aby uratować świat przed wojną atomową, aby uratować dobro kulturalne przed groźbą barbarzyńskiego zniszczenia.

Wojna nie jest nieuniknioną! Pokój może być uratowany i będzie uratowany!

List podpisało 60 intelektualistów, m. in. Szostakowicz, Ilianowa, Chaczaturian, Obrazcow.

Gdyby tak w każdej wsi...

Wieś Kowala już nie boi się piorunów

Jedyną wsią w powiecie radomskim, gdzie znikła obawa przed pożarem od uderzenia pioruna, jest wieś Kowala. Zainstalowano tutaj bowiem odgromniki we wszystkich gospodarstwach chłopskich — tak na budynkach mieszkalnych, jak i na stodołach oraz większych obiektach gospodarczych. Dużą pomoc przy zakładaniu odgromników okazał mieszkańcom tej wsi PZU oraz miejscowe Prezydium GRN.

Niezależnie od tego wybudowano tutaj duży basen na wodę na użytek straży pożarnej, gdyż — jak wiadomo — pożary wybuchają nie tylko na skutek wyładowań atmosferycznych.

Gdybyż tak rozsądnie postąpiły wszystkie wsie w naszym województwie... (r)

40 lat wśród kwiatów

Już od 40 lat hoduje kwiaty warszawski ogrodnik i właściciel kwiaciarni Jan Nowakowski. Zawodu swego uczył się najpierw w ogrodzie swego ojca, a później, w latach 1925—27 na praktyce w kwiaciarniach paryskich.

CAF — Fot. Miedza

Przeszło 200 osób zginęło podczas powodzi *na Cejlonie*

LONDYN PAP. Jak donosi z Colombo agencja Reutera, przeszło 200 osób zatonęło podczas powodzi na Cejlonie. W sobotę podano tu do wiadomości, że powódź obejmuje coraz to nowe połacie kraju. Na północ od Colombo ewakuowano z obszarów nizinnych nad rzeką Kelani tysiące osób. Liczba osób pozbawionych dachu nad głową obliczana jest na przeszło 200 tys. Na wschodnim wybrzeżu Cejlonu powódź zatopiła miasto rybackie Muttur, liczące 5,5 tys. mieszkańców. Ludność ewakuowano. Wody zalały półwysep Mannar w północno - zachodniej części wyspy. Według doniesień radia, na obszarach tych istnieje niebezpieczeństwo wybuchu epidemii. Do obszarów nawiedzonych powodzią samoloty dowożą żywność, lekarstwa i odzież.

Wszelkie dane dotyczące ofiar w ludziach i strat materialnych są nieoficjalne. Przerwanie komunikacji i łączności między poszczególnymi częściami kraju uniemożliwia ustalenie dokładnych cyfr.

Czy powstanie nowy zakład produkujący terakotę?

Po Opocznie i okolicy rozeszła się wiadomość, że już w niedalekiej przyszłości wybudowany tutaj będzie wielki zakład produkujący posadzkowe płytki kamionkowe (terakota). Zakład ten będzie pracował w oparciu o bogate zasoby surowców miejscowych (glinki) i może zatrudnić ok. 1500 osób.

Wiadomość jest uzasadniona. Władze państwowe toczą już pertraktacje z inwestorami. O wynikach tych rozmów poinformujemy w swoim czasie. (r)

—oOo—

100.000 zł na nagrody dla wzorowych pracowników służby drogowej

Kieleczczyzna słynie ze złych dróg. Taka sława bynajmniej nie cieszy ludności naszego województwa ani służby drogowej. Niestety fundusze państwowe są zbyt szczupłe. Z pomocą władzom przyszła obywatelska inicjatywa. Ludność Kieleczczyzny z roku na rok podejmuje czyny społeczne w zakresie budowy i remontu dróg i mostów lokalnych.

W 1955 r. wartość tych prac wyniosła blisko 15 mln zł, w następnym roku osiągnęła 45 mln zł, a w roku bież. już w końcu listopada został wykonany roczny plan czynów drogowych. M.in. wykonano 63 km dróg twardych, ulepszono 43 km dróg, zasadzono około 2.000 drzewek przydrożnych itp.

Osiągnięte wyniki są w znacznym stopniu zasługą naszej służby drogowej, która oprócz technicznego prowadzenia robót drogowych, mobilizowała ludność do podejmowania zobowiązań w sprawie ulepszania stanu dróg.

W związku z tym Prezydium WRN przeznaczyło 100.000 zł na nagrody dla najlepszych i najofiarniejszych pracowników służby drogowej rad narodowych. W oparciu o wnioski nadesłane z powiatów — suma ta została już ustalona. M. E.

Już w dniu 7 stycznia

w hali RZO w Radomiu Redakcja „Słowa Ludu" organizuje wielką imprezę rozrywkowo - artystyczną

p.n. „Słowo się rzekło"

połączoną z konkursami typu

Zgaduj — zgadula

W imprezie, która odbędzie się dwukrotnie (g. 17.30 i 20.00)

udział biorą:

- **BEATA ARTEMSKA** — artyści Operetki Warszawskiej
- **MIECZYSŁAW WOJNICKI**
- **MARIA CHMURKOWSKA** — humor
- **ZDZISŁAW WAŁCZAK** — czołowa para baletowa
- **LUCJA WOJCIECHOWSKA** — Opery Poznańskiej
- **HANNA REK — gwiazda telewizji — piosenki.**

Orkiestra jazzowa PR GÓRKIEWICZA i SKOWROŃSKIEGO oraz WACŁAW PRZYBYLSKI i ANDRZEJ ROKITA konferansjerka i konkursy

Na zwycięzców konkursów czekają:

- **TELEWIZOR**
- **MASZYNA DO SZYCIA**
- **ZEGAREK NA RĘKĘ**

oraz szereg innych atrakcyjnych nagród

Bilety na imprezę można nabywać w „Orbisie" — Radom, od dnia 2 stycznia, zaś już od dziś w Redakcji „Słowa Ludu" Radom, ul. Witolda 2 (telefon 37-36). Przyjmujemy również zamówienia zbiorowe od zakładów pracy spoza m. Radomia.

10-lecie proklamowania Rumuńskiej Republiki Ludowej

Kiedy odszedł król

30 grudnia 1947 roku abdykował król Rumunii Michał. Tego samego dnia parlament proklamował Rumuńską Republikę Ludową. Od tej chwili naród rumuński zapisuje skrzętnie nową kartę swoich dziejów.

MAŁO jest na świecie krajów, gdzie królewski przepych tak jaskrawo kontrastowałby z nędzą szerokich mas narodu, jak w dawnej królewskiej Rumunii. Należy do rzędu nie tylko anegdot historycznych fakt, że przed wojną elegancki oficer rumuński prowadził oddział „bosych żołnierzy. Burżuazyjni snobi rumuńscy zwykli byli nazywać Rumunię „Belgią Wschodu". Tymczasem w tej ale „Belgii" dochód narodowy był 13-krotnie niższy aniżeli w kraju Wallonów i Flamandów. Tymczasem w tej to „Belgii Wschodu" stopa życiowa była jedną z najniższych, a śmiertelność wśród dzieci i dorosłych — największa w Europie.

Czy jednak mogło być inaczej, skoro w rękach obcego kapitału znajdowało się ponad 90 proc. całego przemysłu naftowego, 74 proc. przemysłu hutniczego, 85 proc. wszystkich elektrowni. Skoro w Rumunii, kraju niezwykle zacofanego rolniczo, kraju o najniższej niemal na naszym kontynencie wydajności z ha, milion 256 tysięcy rodzin chłopskich posiadało mniej ziemi niż 5 tysięcy obszarników?

Kiedy odszedł król — to oczywiście, nie odeszła natychmiast cała bieda i zacofanie. Mówi się w Rumunii, że jeszcze dziś przychodzi narodowi spłacać raty królewskiego panowania. A przecież mówią same za siebie choćby takie cyfry, że globalna produkcja przemysłowa Rumunii była w 1956 r. 3,3 razy większa aniżeli w 1938 r., że przemysł produkujący środki produkcji przekroczył przeszło 4-krotnie poziom przedwojenny, że o 2,5 razy wzrosła produkcja środków konsumpcyjnych.

Kiedyś przed wojną, olbrzymią większość głównego rumuńskiego bogactwa naturalnego — ropy naftowej eksportowano w stanie surowym. Dziś cała wydobywana ropa przerabiana jest w kraju; eksportuje się jedynie produkty naftowe. Powstały w Rumunii zupełnie nowe gałęzie przemysłu, uruchomiona

(Dokończenie na str. 2)

Z KRAJU I ZE ŚWIATA

● Rada Ministrów podjęła ostatnio uchwałę o organizowaniu od 1958 roku wiosennych i jesiennych targów krajowych na terenach MTP w Poznaniu.

● WARSZAWA. W dniu 29 grudnia br. odbyło się w Warszawie plenarne posiedzenie Centralnego Komitetu Stronnictwa Demokratycznego pod przewodnictwem przewodniczącego CK SD Stanisława Kulczyńskiego.

Obrady poświęcone były przede wszystkim projektowi programu Stronnictwa, który Centralny Komitet SD wniesie na Zjazd Krajowy Stronnictwa Demokratycznego, mający się odbyć w dniach 15—18 stycznia 1958 r. w Warszawie.

● MOSKWA. — Prezydium Rady Najwyższej ZSRR ogłosiło dekret o przeprowadzeniu w niedzielę 16 marca 1958 roku wyborów do Rady Najwyższej ZSRR.

● NOWY JORK. Na podstawie odczytów sejsmograficznych amerykańska komisja do spraw energii jądrowej — pisze United Press — opublikowała oświadczenie stwierdzające, że w Związku Radzieckim przeprowadzona została w dniu 28 bm. kolejna próba z bronią jądrową.

— Ja zacząłem akcję „Chuligani wyniszka". Musisz ją dalej poprowadzić.

Rys. Janusz Królikowski

KIELECKI WIECZÓR

● Przyjemnie i wesoło bawiono się w sobotę wieczorem na jubileuszu PDT w Kielcach. Dyrekcja postarała się, aby dziesięciolecie PDT jak najbardziej upamiętnić swym pracownikom. W czasie jubileuszu trzem pracownicom, które pracują w PDT od chwili jego otwarcia, wręczono premie pieniężne.

● Jedynie przysłowiowy „lut szczęścia" uchronił kieleckie PKS-y od wypadków. Szosy bowiem były śliskie i oczywiście nie wysypane piaskiem. A służba drogowa nadal nic. Grunt — to mieć zdrowe nerwy!

● Hało — tu Klub Teatralny. Przypominamy, że dziś o godz. 20 spotykamy się z satyrykami Ryszardem Podlewskim i Stanisławem Fornalem, którzy będą czytać swoje utwory.

● W Niwkach, pow. Kielce, podczas uczty weselnej u Franciszka Dygasa doszło do ogólnej bijatyki, w wyniku której dwóch biesiadników odwieziono do szpitala w stanie ciężkim, kilku zaś odniosło lżejsze rany. MO zatrzymała dwóch awanturników.

PRZEMÓWIENIE ST. JĘDRYCHOWSKIEGO

(Dokończenie ze str. 1)

Pociągnął on jednak za sobą konieczność wzrostu zadłużenia za granicą. Znaczna część tego zadłużenia ma charakter normalny i pozytywny. Są to kredyty zaciągnięte na okres kilku lat w Związku Radzieckim na podstawie umów zawartych w listopadzie ub. r., kredyty związane z zakupem maszyn w Czechosłowacji, lub z udziałem Czechosłowacji w rozbudowie naszego przemysłu siarkowego, z udziałem NRD w rozbudowie naszego kopalnictwa węgla brunatnego. Kredyty te przyczynią się do rozwoju naszej gospodarki narodowej i stworzą warunki ich spłacenia w przyszłości.

Za korzystne należy również uznać długoterminowe kredyty zaciągnięte w Stanach Zjednoczonych na zakup nadwyżek rolniczych i innych towarów amerykańskich.

Jednakże wzrost naszego zadłużenia za granicą wykroczył poza wykorzystanie tych ekonomicznie uzasadnionych kredytów. Oprócz tego nastąpił również nadmierny wzrost zadłużenia krótkoterminowego na niezbyt dogodnych warunkach, co należy uznać za objaw ujemny.

Sytuacja na rynku wewnętrznym i w handlu zagranicznym wymaga od nas poważnych wysiłków w roku 1958 na rzecz wzmocnienia równowagi na obu tych odcinkach. Jednocześnie wzmocnienie równowagi na rynku wewnętrznym i równowagi w obrotach z zagranicą, choć pozostające obu tych zadań nie jest rzeczą łatwą, jest koniecznym warunkiem dalszego rozwoju naszej gospodarki, a tym samym dalszego podniesienia stopy życiowej mas pracujących.

Zakłada się, że wartość towarów przeznaczonych do sprzedaży ludności wzrośnie w cenach bieżących o 14,5 mld złotych w porównaniu z rokiem 1957, czyli o 8,7 proc., a w cenach porównywalnych szacunkowo o 11,5 mld zł, czyli o 6,8 proc.

W dziedzinie handlu zagranicznego dokonać należy znacznego wysiłku dla poprawy salda bilansu handlowego. Eksport wzrośnie ogółem o 2,0 proc., przy czym zakłada się wzrost eksportu maszyn i urządzeń o 29 proc., a eksportu rolno - spożywczego o 33,0 proc. Import zmniejszy się o 4,4 proc., przy czym w tych warunkach musi ulec ograniczeniu import gotowych artykułów konsumpcyjnych, zwłaszcza z krajów kapitalistycznych. Dążąc do umocnienia równowagi obrotów z zagranicą, musieliśmy potrakto-wać restrykcyjnie niektóre skądinąd uzasadnione żądania ministerstw przemysłowych.

Tym większe zadanie staje przed przemysłem krajowym, który powinien wypełnić w miarę możności luki wytworzone przez niezbędne ograniczenie importu.

Stawiamy sobie zadanie zmniejszenia obecnego stanu zadłużenia krótkoterminowego wobec zagranicy co najmniej o połowę, tj. o ok. 100 mln rubli. Nie oznacza to bynajmniej wyrzeczenia się korzystnych i ekonomicznie uzasadnionych kredytów długoterminowych dla przyspieszenia rozwoju naszej gospodarki.

Produkcja globalna przemysłu uspołecznionego wzrośnie o 6,9 proc., a produkcja towarowa w cenach zbytu o 7,9 proc. w porównaniu z rokiem 1957, przy czym przy wykonaniu planów produkcji, ogólna wartość produkcji w cenach porównywalnych przekroczy o ok. 4 mld zł poziom produkcji, przewidzianej w planie 5-letnim dla roku 1958, chociaż w niektórych artykułach, jak np. węgiel, stal, wyroby walcowane, nie będzie osiągnięty poziom przewidziany dla roku 1958 w planie 5-letnim.

Produkcja przemysłowa środków wytwórczości wzrośnie o 5,5 proc., podczas gdy produkcja przedmiotów konsumpcji o 8,4 proc. Ten stosunek konieczny jest jeszcze w tym roku ze względu na zadania, które stoją przed przemysłem w dziedzinie zaspokojenia potrzeb rynku i wyrównania wzrostu siły nabywczej ludności. Na przyszłość sprawa właściwych proporcji obu działów produkcji przemysłowej wymaga ponownego przeanalizowania ze względu na perspektywy dalszego rozwoju gospodarki narodowej.

Chciałbym bardzo krótko scharakteryzować główne problemy i trudności rozwoju poszczególnych gałęzi przemysłu.

GÓRNICTWO WĘGLOWE przechodzi jeszcze w roku 1958 okres rekonwalescencji i normalizacji. Robimy dalszy poważny krok w kierunku unormowania stosunków pracy w przemyśle węglowym. Liczba niedzielnych dni pracy zmniejszy się z 12 w 1957 r. do 6 w 1958 r. przy pełnym przestrzeganiu dobrowolności pracy niedzielnej. Ze względu na potrzeby kraju i eksportu nie mogliśmy jeszcze całkowicie odejść od pracy niedzielnej. W br. zlikwidowano już pracę więźniów w górnictwie węglowym. Zakłada się stopniowe do połowy 1959 r. zastąpienie żołnierzy wojskowego korpusu górniczego pracownikami na podstawie umowy o pracę. Jednocześnie z normalizacją stosunków pracy wzmagają w górnictwie węglowym nakłady inwestycyjne, rozszerza się front robót górniczych, zwiększa się nakłady na bezpieczeństwo pracy, rozszerza się stosowanie podsadzki płynnej, zastępuje się w znacznie większym niż dotychczas stopniu obudowę drewnianą obudową stalową i żelazobetonową. Koszty produkcji węgla wzrastają, tworzy się jednak podwaliny zdrowego rozwoju na przyszłość.

Tymczasem jednak produkcja węgla wyniesie w 1958 r. — według planu — 93,5 mln ton, czyli o 0,3 mln ton mniej niż w roku 1957, wskutek zmniejszenia o połowę liczby niedzielnych dni pracy. Nie wątpię, że w tych warunkach nasi górnicy dołożą wszelkich starań, aby możliwie wysoko przekroczyć ten plan.

PRODUKCJA ENERGII ELEKTRYCZNEJ w elektrowniach zawodowych i przemysłowych wzrośnie o 8,5 proc. Wzrost ten wyprzedzać więc będzie wzrost produkcji przemysłowej i stworzy warunki do zlikwidowania ograniczeń w dostawie energii dla przemysłu i ludności. Osiągnięcie tego wzrostu zależy jednak od wykonania planu uruchomienia nowych obiektów o mocy 500 MW, oprócz uruchomienia obiektów opóźnionych z roku 1957.

Słabym punktem planu na rok 1958 jest stosunkowo niski wzrost produkcji **HUTNICTWA ŻELAZA I METALI NIEŻELAZNYCH.** Wzrost produkcji podstawowych artykułów hutnictwa żelaznego wyniesie od 3 do 4 proc., podczas gdy w roku 1957 osiągnął ok. 7 proc. To zmniejszenie tempa wzrostu produkcji hutniczej może być tylko przejściowe, o ile potrafimy w terminie zbudować i uruchomić nowe obiekty w Hucie im. Lenina, Hucie im. Bieruta w Częstochowie i hucie stali szlachetnych w Warszawie.

Podobne znaczenie ma budowa huty miedzi w Legnicy. Jej terminowe ukończenie w końcu roku 1958 pozwoli na kilka lat złagodzić problem miedzi w Polsce.

W roku 1958 musimy, niestety, ograniczyć zarówno program elektryfikacji wsi, jak i program elektryfikacji kolei ze względu na trudności zaopatrzenia w metale nieżelazne.

PRODUKCJA PRZEMYSŁU MASZYNOWEGO, nadzorowanego przez Ministerstwo Przemysłu Ciężkiego wzrośnie wartościowo o 14,6 proc. Przemysł maszynowy musi dokonać poważnego wysiłku dla wzbogacenie asortymentu, lepszego przystosowania się do potrzeb gospodarki, poprawy jakości produkowanych wyrobów i unowocześniania produkcji.

Zgodnie z projektem planu przemysł maszynowy zwiększy produkcję na eksport o ok. 18 proc., a na potrzeby bezpośrednie ludności o ok. 30 proc.

W zwiększeniu produkcji towarów rynkowych duże znaczenie ma wykorzystanie przemysłu obronnego na potrzeby cywilne.

Jako szczególne zadanie trzeba wymienić konieczność poprawy pracy przemysłu taboru kolejowego. Ta poprawa powinna się wyrazić w pełnym i terminowym wykonaniu dostaw taboru na rzecz PKP i na eksport (w przeszłości nie zawsze tak było), w nadrobieniu opóźnień w uruchamianiu produkcji taboru elektrycznego i w przygotowaniu się do znacznego w najbliższych latach wzrostu produkcji wagonów i do przestawienia przemysłu parowozowego na produkcję lokomotyw Diesla i elektrowozów.

PRZEMYSŁ CHEMICZNY będzie się rozwijał w r. 1958 pomyślnie, podobnie jak w r. 1957.

W PRZEMYŚLE MATERIAŁÓW BUDOWLANYCH szczególnie silnie, gdyż o 14,7 proc. wzrasta produkcja cementu. Produkcja cegły wzrośnie w przemyśle socjalistycznym o 9,8 proc., a łącznie z szacunkiem produkcji ubocznej i prywatnej o 14,9 proc.

PRZEMYSŁ DRZEWNY zwiększy swą produkcję jedynie o 4,0 proc., z powodu konieczności oszczędzania lasów i zmniejszenia wyrębu drewna.

W PRZEMYŚLE LEKKIM najsłabszym punktem jest stosunkowo niski wzrost produkcji przemysłu włókienniczego z powodu wyczerpania zdolności produkcyjnych przędzalni, dlatego też pierwszoplanowym zadaniem staje się rozszerzenie zdolności produkcyjnych drogą zakończenia obiektów w budowie, adaptacji nieczynnych zakładów na Ziemiach Zachodnich i modernizacji parku maszynowego.

PRODUKCJA PRZEMYSŁU ROLNO - SPOŻYWCZEGO wzrośnie o 4,8 proc. Należy spodziewać się, że przemysł ten z punktu widzenia zaopatrzenia w surowce będzie miał znaczne szanse osiągnięcia produkcji ponadplanowej wobec możliwości przekroczenia szacunku towarowej produkcji rolnictwa. Sprawo usprawnienie skupu surowców pochodzenia rolniczego przynieść może dalszą poprawę zaopatrzenia przemysłu w surowce. Przemysł ten powinien wzmóc wysiłek w celu powiększenia ilości i poprawy jakości produkcji eksportowej, jak również uruchomić nowe rodzaje produkcji specjalnie na eksport.

Rząd przywiązuje dużą wagę do dalszego rozwoju **RZEMIOSŁA,** przede wszystkim w dziedzinie usług i produkcji na potrzeby ludności oraz do rozwoju w niektórych dziedzinach **DROBNEJ WYTWÓRCZOŚCI PRYWATNEJ.**

W dziedzinie **ROLNICTWA** stoimy na gruncie dalszej konsekwentnej realizacji wytycznych polityki rolnej KC PZPR i NK ZSL, ogłoszonych w styczniu 1957 r. Duża część programu wytycznych została już zrealizowana. Zniesiono ograniczenia obrotu ziemią. Wkrótce rząd przedłoży Sejmowi projekt zasad sprzedaży niektórych gruntów Państwowego Funduszu Ziemi i PGR chłopom gospodarującym indywidualnie lub zespołowo. W stosunkach między miastem a wsią systematycznie rozszerza się pole działania prawa wartości i stosunków rynkowych. W roku ub. oprócz zniesienia obowiązkowych dostaw mleka znacznie zmniejszono ciężar obowiązkowych dostaw zboża. Dalsze kroki w tym samym kierunku muszą być uzależnione od rozwoju produkcji i warunków rynkowych oraz od sytuacji finansowej. W tych granicach, w jakich dostawy obowiązkowe zostały utrzymane, muszą być one jednak ściśle wykonywane.

W r. 1958 nastąpi dalsza poprawa zaopatrzenia wsi w materiały budowlane, nawozy sztuczne i maszyny rolnicze.

Chociaż jesteśmy zmuszeni proponować ograniczenie programu elektryfikacji wsi w stosunku do poprzednich zamierzeń, to jednak ten nawet ograniczony program elektryfikacji zagród stanowi wzrost o 15 proc. w stosunku do roku bież. Program robót melioracyjnych zgodnie z planami perspektywicznymi obejmie w 1958 r. ponad 200 tys. ha melioracji szczegółowych. Przewiduje się, że dostawy materiałów i środków produkcji oraz długoterminowe kredyty umożliwią wzrost inwestycji indywidualnych gospodarstw chłopskich do sumy 8.180 mln zł, czyli o przeszło 9 proc. w porównaniu z r. 1957.

Chciałbym poinformować Wysoką Izbę, że Rada Ministrów uchwaliła znaczną poprawę warunków skupu i kontraktacji żywca wołowego i cielęcego, począwszy od 1 stycznia 1958 r. Korzyści chłopów z tego tytułu wynoszą w sumie prawie 350 mln zł. **Przewiduje się, że dzięki tym wszystkim środkom wartość produkcji rolnej wzrośnie o 3,7 proc., w tej liczbie wartość produkcji roślinnej — o 2,5 proc., a wartość produkcji zwierzęcej — o 5,5 proc. Jesteśmy przekonani, że szacunek ten jest dość ostrożny i że w praktyce jest możliwe znaczne przekroczenie przewidywań, zwłaszcza w produkcji mięsa i mleka.**

Wartość produkcji Państwowych Gospodarstw Rolnych, według planów opracowanych odnośnie, wzrośnie o 3,6 proc.

Spółdzielniom produkcyjnym nadal będziemy pomagać w umocnieniu i rozwoju ich gospodarki. Z uznaniem należy podkreślić wydatną poprawę wyników gospodarki w spółdzielniach produkcyjnych, a zwłaszcza osiągnięcie przez nie z reguły plonów wyższych od przeciętnych.

Rok 1958 przyniesie dalszy rozwój **GOSPODARKI MORSKIEJ.** Tonaż naszej floty handlowej wzrośnie w ciągu tego roku o dalsze 55 tys. DWT. W r. 1958 będzie zrealizowany pierwszy etap prac w zakresie rekonstrukcji i modernizacji portu gdańskiego.

W dziedzinie **BUDOWNICTWA MIESZKANIOWEGO** przewiduje się oddanie do użytku w roku 1958 w miastach i osiedlach 220 tys. izb mieszkalnych, podczas gdy w roku 1957 oddano 177 tys. izb mieszkalnych. Przewiduje się przy tym, że w ramach wszystkich trzech form budownictwa państwowego, jakim jest budownictwo nadzorowane przez CZ, ZOR, budownictwo rozproszone rad narodowych i budownictwo poszczególnych resortów i zakładów pracy, zostaną oddane do użytku 163 tys. izb, a w ramach budownictwa ludności realizowanego z pomocą lub bez pomocy kredytowej państwa — 57 tys. izb. Przewiduje się, że część izb wybudowanych w ramach budownictwa państwowego zostanie odsprzedana spółdzielniom mieszkaniowym lub załogom zakładów, które zechcą przeznaczyć na ten cel środki z funduszu zakładowego. Cyfry te nie obejmują budownictwa mieszkaniowego wiejskiego. Szacuje się, że w roku 1957 wybudowano ok. 86 tys. izb mieszkalnych na wsi. Zakłada się, że w roku 1958 rozmiary budownictwa wiejskiego wzrosną o ok. 12 proc.

Rada Ministrów uchwaliła ostatnio ogólne kierunki reformy budownictwa. Reforma ta, która będzie stopniowo wprowadzana w życie w ciągu pierwszego półrocza 1958 r. polega na znacznym zwiększeniu samodzielności przedsiębiorstw budowlanych i ich odpowiedzialności za wyniki pracy oraz na zwiększeniu zainteresowania załogi wynikami finansowymi pracy przedsiębiorstw przy oparciu rozliczeń z inwestorami na ścisłych kosztorysach lub na z góry ustalonych cenach na obiekty typowe.

Przewiduje, że wzrost dochodów pieniężnych ludności w jej stosunkach z państwem i gospodarką uspołecznioną z tytułu płac, rent, świadczeń społecznych, zakupu przez państwo towarów i usług gospodarki nieuspołecznionej, kredytów i ubezpieczeń — wyniesie w porównaniu z 1957. rokiem — 15,2 mld zł, czyli o 7,8 proc.

W szczególności planowany fundusz płac wzrośnie o 5,3 mld zł, czyli o 4,2 proc. Na ten wzrost funduszu płac składają się trzy elementy:

● skutki podwyżek płac przyznanych w ciągu 1957 r.,

● wzrost średniej płacy w związku z założonym wzrostem wydajności pracy oraz

● wzrost zatrudnienia.

Niezależnie od tego przewiduje się, że wypłaty z funduszu zakładowego wzrosną w 1958 r. o 3.360 mln zł w porównaniu z r. 1957.

Dochody pieniężne chłopów z tytułu sprzedaży państwu produktów rolnych wzrosną o 3,6 mld zł, czyli o 8,9 proc.

Ten planowany wzrost dochodów ludności nie obejmuje ewentualnych dalszych decyzji w dziedzinie płac czy świadczeń socjalnych bądź też w dziedzinie warunków skupu i kontraktacji produktów rolnych, które rząd będzie podejmował w ramach rezerwy planu i budżetu w ciągu roku.

W sumie trzeba stwierdzić, że projekt planu na rok 1958 zapewnia dalsze wzmocnienie równowagi naszej gospodarki, dalszy jej rozwój i zgodny z planem pięcioletnim, choć mniejszy niż w latach ubiegłych — wzrost dochodów ludności.

Pomyślna realizacja planu zależy jednak od spełnienia szeregu warunków.

Najważniejszym warunkiem jest **zapewnienie przewidzianego w projekcie planu wzrostu wydajności pracy.** Projekt planu na r. 1958 zakłada mniejszy niż w ubiegłych latach wzrost zatrudnienia. Zatrudnienie w całej gospodarce narodowej wzrośnie o 106 tys. osób.

Drugim warunkiem powodzenia planu jest **wykonanie i przekroczenie zadań w dziedzinie obniżenia kosztów własnych i akumulacji.**

Walka o pomyślne wykonanie planu na r. 1958 wymaga **wzmocnienia porządku i dyscypliny społecznej we wszystkich dziedzinach,** dyscypliny pracy i płac, dyscypliny budżetowej, dyscypliny w płaceniu podatków i opłat oraz w świadczeniach obowiązkowych na rzecz państwa.

Należy położyć tamę nieuzasadnionemu wzrostowi niektórych wypłat, np. wypłat na podróże służbowe w kraju i za granicę lub nadmiernemu wzrostowi wypłat zasiłków chorobowych, znacznie przekraczającemu uzasadnione rozmiary wynikające ze wzrostu funduszu płac i z rzeczywistego wzrostu zachorowań. Należy skutecznie walczyć z kradzieżami, nadużyciami, marnotrawstwem we wszystkich dziedzinach, a w szczególności wzmocnić kontrolę i zlikwidować nadużycia popełnione przy zlecaniu dostaw, robót i usług przez urzędy i przedsiębiorstwa państwowe przedsiębiorstwom prywatnym, a niekiedy także niektórym spółdzielniom pracy. Temu celowi służy projekt ustawy o dostawach i robotach, znajdujący się na porządku dziennym obrad Sejmu.

Wysoki Sejmie!

Czternaście miesięcy temu, w przełomowych dniach VIII Plenum KC PZPR, gospodarka narodowa znajdowała się w ciężkiej sytuacji. Bilans płatniczy kraju był ujemny. Niewątpliwie groziła nam wówczas inflacja. Rok 1957 był rokiem ciężkiej walki z trudnościami, walki o utrzymanie równowagi rynkowej, walki przeciwko niebezpieczeństwu inflacji. Dzięki realizacji słusznych wskazań VIII, IX i X Plenum KC PZPR, mimo nieuniknionych błędów, chociaż nie wszystkie trudności zostały jeszcze pokonane, znajdujemy się jednak na dobrej drodze. Tylko dalsza konsekwentna realizacja tej polityki prowadzi do rozwoju gospodarczego kraju, do podniesienia poziomu życia mas pracujących i postępów w budownictwie socjalizmu.

12 posiedzenie SEJMU

28 bm. o godz. 11 rozpoczęło się kolejne 12 w drugiej sesji posiedzenie Sejmu PRL. Na obrady przybyli członkowie Rady Państwa z jej przewodniczącym **Aleksandrem Zawadzkim** oraz członkowie rządu z premierem **Józefem Cyrankiewiczem** na czele.

Obrady otwiera wicemarszałek Sejmu **Zenon Kliszko.** Po załatwieniu formalności wstępnych w krótkim wspomnieniu pośmiertnym omawia on działalność i zasługi zmarłego 14 bm. pos. **Ignacego Skowrońskiego.** Posłowie uczcili pamięć zmarłego chwilą ciszy.

Następnie Izba przyjmuje proponowany przez prezydium Sejmu porządek dzienny 12 posiedzenia.

Porządek obrad już podawaliśmy.

Wicemarszałek Z. Kliszko komunikuje następnie posłom, że prezydium Sejmu, po porozumieniu się z Konwentem Seniorów, postanowiło na posiedzeniu 28 bm. rozpatrzyć pierwsze cztery punkty porządku dziennego, następnie zaś zarządzić przerwę w obradach i kontynuować je w poniedziałek 30 bm.

Sejm przystępuje do pierwszego punktu porządku dziennego: Projekt uchwały Sejmu o Narodowym Planie Gospodarczym na 1958 rok. Głos zabiera przewodniczący Komisji Planowania przy Radzie Ministrów **Stefan Jędrychowski.**

(Tekst przemówienia podajemy oddzielnie).

Wicemarszałek Sejmu Z. Kliszko oświadcza następnie, że Konwent Seniorów proponuje, aby nie otwierać debaty nad projektem uchwały o Narodowym Planie Gospodarczym na rok 1958, lecz ograniczyć się do przekazania projektu Komisji Planu Gospodarczego, Budżetu i Finansów. Wstępną debatę nad tym projektem — stwierdza wicemarszałek — mogliby-śmy przeprowadzić po wysłuchaniu sprawozdania Komisji w czasie pierwszego czytania rządowego projektu ustawy budżetowej, która, zgodnie z zapowiedzią rządu, ma wpłynąć w ciągu najbliższych dni do laski marszałkowskiej.

Propozycję tę Izba przyjęła.

Po krótkiej przerwie Sejm przystępuje do drugiego punktu porządku dziennego, a mianowicie do wysłuchania sprawozdania Komisji Planu Gospodarczego, Budżetu i Finansów o rządowym projekcie ustawy o prowizorium budżetowym na I kwartał 1958 r. W imieniu Komisji głos zabiera pos. **Z. Januszko (PZPR).**

Podkreśla on na wstępie, iż za kilka dni rozpoczyna się nowy rok budżetowy i z dniem 1 stycznia muszą być otwarte rachunki państwowe. Sejm powinien więc dać upoważnienie rządowi na dokonanie tego rodzaju otwarcia. Zdajemy sobie sprawę — podkreśla mówca, że o wiele korzystniej byłoby, gdyby Sejm mógł zatwierdzić cały budżet i plan przed rozpoczęciem roku budżetowego. Jednakże — zdaniem mówcy — przejście w ciągu roku od dotychczasowych praktyk, kiedy plan i budżet zatwierdzony był przez Sejm dopiero w II kwartale, do zakończenia tych prac przed I kwartałem było w tym roku nierealne.

Pos. Januszko podkreśla również, iż uchwalenie projektu ustawy o prowizorium budżetowym na I kwartał 1958 r. jest aktem czysto technicznym, dającym upoważnienie rządowi, jednakże nie ograniczca merytorycznej dyskusji nad budżetem i planem na rok przyszły. Ponadto nie zwalnia to bynajmniej rządu od oszczędnego gospodarowania majątkiem państwowym.

W głosowaniu Izba przyjęła projekt ustawy o prowizorium budżetowym na rok 1958 przy 1 głosie sprzeciwu.

Wicemarszałek Kliszko udziela z kolei głosu **pos. Michałowi Szulczewi** (PZPR), który w imieniu sejmowej Komisji Przemysłu Lekkiego, Rzemiosła i Spółdzielczości Pracy, składa sprawozdanie o rządowym projekcie ustawy o dostawach, robotach i usługach na rzecz jednostek państwowych.

Sejm uchwalił jednomyślnie ustawę o dostawach, usługach i robotach na rzecz jednostek państwowych w brzmieniu proponowanym przez komisję.

W czwartym punkcie porządku dziennego Sejm uchwalił jednomyślnie zmiany w regulaminie Sejmu PRL.

Roczne plany przed terminem

Na 15 dni przed terminem wywiązała się ze swoich rocznych zadań produkcyjnych załoga Skarżyskowskiej Wytwórni Gazów Technicznych. W dniu 10 grudnia wykonano tu plan roczny produkcji acetylenu, a 15 grudnia plan produkcji tlenu. Wartość ponadplanowej produkcji wyniesie w cenach porównywalnych 148 tys. zł.

* * *

O przedterminowym wykonaniu rocznego planu zameldowała załoga Wojewódzkiego Przedsiębiorstwa Hurtu Spożywczego w Kielcach.

Kiedy odszedł król

(Dokończenie ze str. 1)

została m.in. produkcja urządzeń dla przemysłu naftowego, traktorów i maszyn rolniczych, ciężarówek. Powstały nowe gałęzie przemysłu chemicznego, uruchomione zostało wydobycie uranu. Do najnowszych osiągnięć Rumuńskiej Republiki Ludowej zaliczyć należy budowę wielkiej, na wskroś nowoczesnej walcowni w miejscowości Roman, powstanie fabryki antybiotyków w Jassach, rozpoczęcie prac przy budowie wielkiej elektrowni wodnej w Bicaz, a przede wszystkim — uruchomienie dostarczonego przez Zw. Radziecki reaktora atomowego. Z uwagi na posiadane przez Rumunię bogate zasoby uranu — wykorzystanie energii atomowej dla rozwoju rumuńskiego przemysłu i rolnictwa ma przed sobą duże perspektywy.

Wiele osiągnięć ma na swoim koncie również rolnictwo. Warto przy tym zwrócić uwagę na fakt, że w powojennym rozwoju gospodarczym Rumunii nie wystąpiły w takim, jak np. u nas, stopniu dysproporcje między rozwojem przemysłu i rolnictwa. Miało dlatego, że w parze z ogólnym rozwojem produkcji rolnej szedł rozwój sektora socjalistycznego w rolnictwie. Sektor ten obejmuje dziś 41 proc. ogółu powierzchni uprawnej kraju i około 28 proc. globalnej liczby gospodarstw.

Rozwój wewnętrzny Rumunii idzie w parze z jej inicjatywą na arenie międzynarodowej. Pamiętamy wrześniową propozycję premiera Rumunii Chivu Stoica w sprawie przygotowania konferencji szefów zainteresowanych państw dla omówienia i przygotowania paktu ogólnobałkańskiego. Wszystkie kraje, objęte proponowanym przez Rumunię paktem, przyjęłyby zobowiązanie o nieagresji, zobowiązanie do rozwijania przyjaznych, politycznych, gospodarczych i kulturalnych stosunków. Byłby to krok do utrwalenia pokoju na Bałkanach.

W 10-lecie proklamowania Rumuńskiej Republiki Ludowej — naród polski śle ludziom z naddunajskiego i przyczarnomorskiego kraju serdeczne życzenia wielu dalszych sukcesów.

K. DRZAZGOWSKI

Gdzie się bawimy na Sylwestra

Wojewódzki Dom Kultury w Kielcach organizuje bal sylwestrowy, który rozpoczyna się o godzinie 21. Karta wstępu dla jednej osoby kosztuje 50 zł. W cenę tę wkalkulowany jest również kotyllon, serpentyny i konfetti. W celu zapewnienia miejsc przy stolikach organizatorzy balu proszą chętnych o zgłaszanie się w WDK w pokoju 21 (godz. 10 — 17).

* * *

Również będzie można zabawić się na pierwszym balu akademickim w salach kawiarni „Ludowa". Zaproszenia płatne są do nabycia w bufecie kawiarni.

Gra zespół ZMK. Uwaga: Wstęp tylko do godz. 22.

* * *

Klub Sportowy „Radomiak" znany jest nie tylko z jedenastki piłkarskiej. Organizowane przez niego zabawy: „Noc w Japonii", czy też „Noc Egzotyki" pamiętają radomianie do dziś. Nic więc dziwnego, że o wielkiej zabawie sylwestrowej, jaką organizuje w hali RZO ten klub, głośno się już w całym Radomiu mówi. Wystarczy więc poinformować jedynie, że zaproszenia na zabawę (liczę ograniczona) można jeszcze nabyć w zarządzie Klubu, telefon 10-46.

Dyskusyjny KLUB FILMOWY

Dziś o godz. 16 i 18, w sali TPP-R przy ul. T. Kościuszki 5 odbędzie się ostatnia projekcja grudniowa.

Wyświetlony zostanie film produkcji NRF „Przygody Pata i Patachona".

Odcinek - A

1	2	3	4	5	6	7	8	9	10
11	12	13	14	15	16	17	18	19	20
21	22	23	24	25	26	27	28	29	30
31	32	33	34	35	36	37	38	39	40
41	42	43	44	45	46	47	48	49	50
51	52	53	54	55	56	57	58	59	60
61	62	63	64	65	66	67	68	69	70
71	72	73	74	75	76	77	78	79	80
81	82	83	84	85	86	87	88	89	90

1. Przekreślić atramentem 5 liczb na odcinku A i B.
2. Złożyć kupon w punkcie odbioru i wpłacić stawkę 3 zł.

Miejsce na zaklejenie znaczka kontrolnego

Odcinek - B dla grającego

1	2	3	4	5	6	7	8	9	10
11	12	13	14	15	16	17	18	19	20
21	22	23	24	25	26	27	28	29	30
31	32	33	34	35	36	37	38	39	40
41	42	43	44	45	46	47	48	49	50
51	52	53	54	55	56	57	58	59	60
61	62	63	64	65	66	67	68	69	70
71	72	73	74	75	76	77	78	79	80
81	82	83	84	85	86	87	88	89	90

Kupon bierze udział w grze najbliższej niedzieli, pod warunkiem złożenia go w terminie ustalonym dla danego Punktu Odbioru.

Data gry.....

Na ulicach miast pojawiły się afisze informujące o podziale województwa na okręgi wyborcze. Znak, że wybory do rad narodowych — coraz bliżej.

Bądźmy jednak szczerzy: chodzi tu o sprawę dla której społeczeństwo nie wykazuje — jak dotąd — szczególnego zainteresowania. Składają się na to głównie dwie przyczyny. Po pierwsze, ostatni okres przyniósł ludziom tak wiele pełnych emocji przeżyć, że poważnie zmniejszyły się, jeśli tak można powiedzieć, zasoby społecznego entuzjazmu. Po drugie, skłamalibyśmy, gdyby wszystko co wiąże się z radami narodowymi było przez nas przedstawione, jako rzeczy cieszące się w społeczeństwie uwagą, a jeszcze mniej — uznaniem.

Czy warto, pyta niejeden obywatel, wkładać jakiś wysiłek w kampanię wyborczą do tak mało szanowanego organu jakim jest rada narodowa? Czy wybory coś w niej zmienią na lepsze? Wszak mieliśmy już takie wybory...

Porozmawiajmy zatem o radach narodowych i o udziale obywateli w kampanii wyborczej.

Nowym radom — nowe uprawnienia

RADY SIĘ NIE SZANUJĄ...

Każdy zna to z własnego doświadczenia. Przychodzisz do prezydium swojej rady w ważnej sprawie i spotykasz niezdecydowanie, zwłokę z podjęciem decyzji. Gdy wreszcie decyzja jest, to ludzie, którzy zobowiązani są zastosować się do niej — uchylają się jak mogą. Wiadomo, postanowień rady nikt za bardzo nie szanuje. Dlaczego tak się dzieje?

Idea zarządzania terenem przez radę jest na wskroś demokratyczna. Niesposób zaprzeczyć, że postawienie radnych, wybranych przez mieszkańców danego terenu, ponad aparatem administracyjnym złożonym z urzędników jest wyrazem zasady ludowładztwa. Rzecz jednak w tym, iż przez długie lata praktyka poważnie rozmijała się z tą ideą. Na pracy rad narodowych zaciążyło wiele ujemnych zjawisk. Nadmierne nagromadzenie władzy na szczeblu centralnym, niewiara tego szczebla w umiejętności oraz w uczciwość ludzi z terenu, poważnie ograniczyły możliwość działania rady oraz jej prezydium, pozbawiając je rzeczy najważniejszej: **prawa swobodnego gospodarowania na swoim terenie.** Nie koniec na tym. Złe pojmowanie roli kierownictwa partyjnego kazało np. komitetowi powiatowemu wyręczać powiatową radę w podejmowaniu każdej niemal decyzji, żądać uzgadniania z komitetem każdej sprawy. Stąd właśnie rodziła się w radach bojaźń przed własną inicjatywą, niechęć brania na siebie odpowiedzialności. Stąd też powstawało w społeczeństwie przekonanie, że rada jest organem chwiejnym i niedołężnym. Wreszcie uderzmy się w piersi: my sami przyczyniliśmy się po trosze do podrywania autorytetu rad. Nie zawsze rozumieliśmy, że kraj znajduje się w trudnej sytuacji gospodarczej i żądaliśmy od rady zbyt wiele. Jeśli z racji tych trudności rada nie była w stanie spełnić naszych życzeń, pod jej adresem sypały się złorzeczenia i zarzut niedbalstwa.

NIE MAMY POWODU DO WSTYDU

Czy wybory, jak pyta obywatel, będą mogły coś zmienić?

Otóż niejedno już się zmieniło. Jeszcze przed Październikiem rozpoczął się proces umacniania autorytetu rad. Październik popchnął sprawy dalej. W planach gospodarczych zmniejszyła się ilość wskaźników ustalanych na szczeblu centralnym, które dotychczas obowiązywały rady narodowe. Rady wyższego szczebla uzyskały również prawo swobodnego dysponowania środkami finansowymi, które w ubiegłym okresie musiano wydatkować zgodnie z centralnymi zaleceniami. Znacznie rozszerzyły się uprawnienia w zakresie zarządzania przemysłem, budownictwem, kierowania służbą zdrowia.

Również stosunek komitetów partyjnych do rad narodowych uległ oczekiwanym zmianom. W zasadzie nie ma już dziś zastępowania rady przez partię, nie ma, przesadnej gorliwości w uzgadnianiu każdej sprawy.

Jakkolwiek rady dotknięte były przez wiele lat bezwładem decyzji, nie jest prawdą, że w zasięgu ich działania trudno doszukać się osiągnięć. **Zapewne dla niejednego będzie to niespodzianką, ale Kielecczyzna nie ma szczególnego powodu do wstydu np. w zakresie realizacji programów wyborczych Frontu Jedności Narodu, opracowywanych przed wyborami do rad w 1954 roku. Program wojewódzki został zrealizowany w około 90 procentach, przy tym są dziedziny, w których jest się czym pochwalić.**

Na przewidywane w programie 7 tys. nowych izb mieszkalnych — wybudowano 15 tysięcy. Na planowane objęcie elektryfikacją 67 wsi — zelektryfikowano 260. Przewidywano budowę 79 km nowych dróg, zaś oddano do użytku nowe drogi o długości 126 km. W dziedzinie rozwoju przemysłu terenowego zadania zostały wykonane, co przyniosło ludności pewną poprawę zaopatrzenia w różne artykuły. Rzemiosło, zgodnie z życzeniami społeczeństwa zawartymi w programach wyborczych, uczyniło poważny krok naprzód. W ciągu ub. roku powstały 1764 nowe warsztaty, dzięki którym złagodzony został dotkliwy brak różnych usług rzemieślniczych. Również w dziedzinie gospodarki komunalnej poczyniono znaczne postępy. Wymowna jest pod tym względem ilość autobusów kursujących w miastach naszego województwa. W okresie kadencji ustępujących rad wzrosła ona z 17 do 101. Rady Kielecczyzny nie mają również powodów, aby ukrywać osiągnięcia w tak ważnej dziedzinie, jak ochrona zdrowia. Na tym odcinku wojewódzki program wyborczy z 1954 roku został w znacznym stopniu wykonany. Mimo olbrzymich trudności lokalowych uruchomiono zaplanowaną ilość, czyli osiem ośrodków zdrowia, otworzono 18 punktów felczerskich na 23 przewidziane w programie, jak również przeszło połowę zaplanowanej ilości izb porodowych. W budowie znajduje się obecnie 5 szpitali, tyleż ośrodków zdrowia, 2 sanatoria przeciwgruźlicze oraz inne obiekty.

Nad wykonaniem tych prac czuwały rady narodowe zobowiązane do tego przez wyborców. Trzeba przy tym dodać, że na przeszkodzie pełnego wykonania różnych zamierzeń zawartych w programach wyborczych stanęły częstokroć nazbyt wielkie obowiązki, którymi obarczono rady zwłaszcza na szczeblu powiatów.

W INTERESIE KAŻDEGO WYBORCY

Jeżeli te krzepiące objawy świadczą o wzroście możliwości dobrego gospodarowania w terenie, to obecne wybory do rad powinny *jeszcze* bardziej przyspieszyć proces odbudowy autorytetu i siły władz terenowych. W jaki sposób? Poprzez zrealizowanie hasła wyborczego: nowym radom nowe uprawnienia.

Właśnie zadaniem wyborców w setkach miast i tysiącach wsi będzie wybranie ludzi najbardziej zdolnych do mądrego gospodarowania oraz wykazanie władzom centralnym w toku kampanii wyborczej, że nowym, zdolnym ludziom w radach trzeba dać więcej uprawnień. Dopiero wtedy można będzie mówić o istnieniu pełnych możliwości rozwinięcia inicjatywy władzy terenowej. Dlatego na spotkaniach z kandydatami na radnych **potrzebne będą wypowiedzi wyborców wskazujące, co ich zdaniem było dotąd złe w pracy rad, jakie bolączki oby wateli powinna nowa rada usuwać, czym się zająć, aby mniej było narzekań na jakość produkcji, zaopatrzenie, na nieuprzejmych pracowników handlu, na zaśmiecone i ciemne ulice.**

A więc kampania wyborcza nie będzie polegać na samym tylko akcie wybierania, **ale powinna być również wielką kampanią, na rzecz zwiększenia uprawnień władz terenowych.** O tym, że leży to w bezpośrednim interesie wyborców można udowodnić chociażby na takim przykładzie.

Przenoszenie w dół uprawnień w zarządzaniu terenem **nie dotarło do najniższego szczebla władzy, do rady gromadzkiej.** Budżet tej rady wystarcza zaledwie na utrzymanie własnej administracji i jest uchwalany ściśle według wytycznych z góry. GRN może dziś jedynie ściągać podatki, obowiązkowe dostawy, wydawać zaświadczenia, przeprowadzać różne rejestracje i w zasadzie na tym koniec. A przecież w interesie mieszkańców gromady leży uruchomienie przez radę np. małej cegielni, założenie gromadzkiej kuźni, zbudowanie drogi, remizy strażackiej, wykonanie wielu innych pożytecznych inwestycji. Jakkolwiek dotychczas takie zamierzenia można było wykonać, to jednak GRN nie mogła przeznaczyć na takie cele żadnych funduszów. Wszelkie zezwolenia w tym zakresie musiały nadejść z góry. Stamtąd też mogły lecz nie musiały, przyjść odpowiednie środki materialne.

Co będzie, jeżeli gromadzka rada uzyska sama te uprawnienia? Wtedy, mówiąc potocznie, zacznie się prawdziwy ruch w interesie. **Wybudowane przez radę i podległe jej przedsiębiorstwa będą nie tylko źródłem zysku i bodźcem do sprawnego zarządzania tymi obiektami, ale także będzie to dla rady zachęta do interesowania się wszystkim co dzieje się w jej obrębie, wszystkim co stanowi jakiekolwiek rezerwy produkcyjne możliwe do uruchomienia z pożytkiem dla wsi.** Jeżeli dziś, mimo tylu utrudnień wartość różnych czynów społecznych w Kielecczyźnie, a więc przy budowie dróg, remiz strażackich, szkół osiągnęła w 1957 roku około 70 milionów złotych, to jakąż wartość mogły by mieć prace wykonane **po uzyskaniu większej samodzielności władz terenowych?** Miarą poniesionych dotąd strat niech będzie to, że z braku odpowiednich funduszów często trzeba było hamować rozwijające się zwłaszcza na wsi, czyny społeczne. Nowe uprawnienia rad gromadzkich w poważnym stopniu rozwiążą ten problem.

Oto dlaczego każdemu wiejskiemu wyborcy powinno zależeć na pełnej realizacji hasła: nowym radom, nowe uprawnienia. Oto dlaczego konieczny jest aktywny udział obywateli w kampanii wyborczej rozwijającej krytykę dotychczasowych ograniczeń władzy terenowej, oto dlaczego trzeba mówić w tej kampanii o potrzebie dania radom nowych, szerokich uprawnień. **Sprawa ta jest bliska nie tylko wyborcom na wsi, ale i w mieście, które ma wiele własnych kłopotów możliwych do usunięcia również tą samą drogą.**

Doniosłą zachętę do rozwinięcia aktywności w kampanii wyborczej zawiera nowa ordynacja wyborcza do rad narodowych. Wynika z niej, **iż wyborca będzie miał decydujący wpływ na to, kto zostanie wybrany do rady.** Otóż liczba kandydatów na radnych będzie przewyższać liczbę mandatów, czyli **ci zostaną wybrani, którzy otrzymają największą liczbę głosów.** Dlatego wielkie znaczenie mieć będzie również przedwyborcza dyskusja nad zaletami poszczególnych kandydatów, której ukoronowaniem stanie się wybranie najlepszych, zdolnych i przedsiębiorczych ludzi, umiejących korzystać z nowych uprawnień, które niewątpliwie przypadną radom.

Większość naszych codziennych bytowych spraw zależy od dobrego funkcjonowania władzy terenowej. Im więcej otrzyma ona uprawnień, im zdolniejsi ludzie zasiądą w jej organach, tym lżej będzie nam załatwiać sprawy dnia codziennego, począwszy od zakupów w sklepie, kończąc na rozrywkach. **Dlatego potrzebny jest udział każdego obywatela w wyborach i w towarzyszącej im kampanii na rzecz odrodzenia autorytetu naszych rad narodowych.**

ANDRZEJ MAŁACHOWSKI

SPORT ● SPORT ● SPORT ● SPORT ● SPORT ● SPORT ● SPORT ● SPORT ● SPORT ●

REDAKCJA „SŁOWA SPORTOWCA"
(KTÓRE DZIŚ Z PRZYCZYN TECHNICZNYCH NIE MOGŁO SIĘ UKAZAĆ) ŻYCZY TĄ DROGĄ WSZYSTKIM:
ZAWODNIKOM
DZIAŁACZOM
TRENEROM
SĘDZIOM
KIBICOM
I CZYTELNIKOM
W CAŁYM WOJEWÓDZTWIE
DUŻO POWODZENIA W PRACY SPORTOWEJ I ŻYCIU OSOBISTYM W NOWYM ROKU 1958.

Równocześnie serdecznie dziękujemy tym wszystkim czytelnikom i klubom sportowym, które nadesłały nam życzenia świąteczne i noworoczne.

„BŁĘKITNI"
— oto nazwa nowego klubu sportowego

Nasz konkurs na projekt nazwy nowego klubu sportowego powstałego w Kielcach z połączenia Partyzanta i Armatur spotkał się z nadspodziewanie dużym zainteresowaniem miłośników sportu w całym województwie. Ostatecznie w przewidzianym regulaminem terminie wpłynęło około 2 000 projektów.

Bardzo często projektodawcy dołączali do odpowiedzi konkursowych listy, **w których składali nowemu klubowi życzenia owocnej pracy w podnoszeniu poziomu sportu kieleckiego. Nie brakło również wypowiedzi jak najbardziej aprobujących połączenie się obu klubów i podkreślających słuszność takiego stanowiska. Niewątpliwie wszystkie te listy będą nowym dopingiem do pracy dla zarządu klubu.**

Z nadesłanych projektów duża ich część nie odpowiadała warunkom konkursu. Zdarzały się nawet projekty całkiem nonsensowne. Ale większość odpowiedzi zawierała projekty godne rozpatrzenia.

Zgodnie z regulaminem konkursu zarząd klubu z wszystkich nadesłanych projektów wybrał najpierw 35 najciekawszych. Z kolei wśród tych wybranych nazw przeprowadzono eliminację zostawiając 8 a później tylko 3 nazwy. Te trzy nazwy zarząd rozpatrzył na wspólnym zebraniu wraz z członkami klubu. Po dyskusji niemal jednogłośnie przyjęto nazwę:

KLUB SPORTOWY „BŁĘKITNI"

Dwie konkurencyjne nazwy: **Kielczanin i Iskra** nie znalazły uznania. Tak więc nowy klub ma już swoją nazwę, która trzeba przyznać jest nazwą bardzo tadną oraz bardzo mało używaną w kraju.

Drugi etap konkursu polegał na wyszukaniu wszystkich projektodawców wybranej nazwy. Było ich tylko 6 i to wszyscy z Kielc.

W obecności przedstawicieli organizatorów konkursu: zarządu klubu — (wiceprezes Oczkowicz) i Redakcji „Słowa Ludu" (red. Kaleta) przeprowadzone zostało losowanie. Listy 6 autorów wybranego projektu otrzymały kolejne numery od 1 do 6. Do losowania użyto sześć kartek kolejno ponumerowanych, które były ciągnięte przez członka komisji prowadzącego losowanie.

Pierwszą nagrodę w konkursie stanowił turystyczny aparat radiowy „Szarotka". Wyciągnięto nań kartkę z Nr 1. Numer taki nosił list nadesłany przez **Zdzisława Osucha, (Kielce, ul. 1 Maja 58),** który tym samym stał się posiadaczem atrakcyjnej nagrody.

Wobec dużego zainteresowania konkursem zarząd klubu postanowił przyznać **trzy dalsze nagrody** w postaci kart wolnego **wstępu na wszystkie mecze piłkarskie organizowane przez „Błękitnych".** Dlatego też przeprowadziliśmy dalsze ciągnienie. Padły następujące numery: 4, 2 i 3. Okazało się, że numery takie miały odpowiedzi nadesłane przez:

— Tadeusza Burczyka, Kielce, Karczówkowska 43

— Zygmunta Walusińskiego, Kielce, Świerczewskiego 33

— Roberta Czyszka, Kielce, Nowy Świat 46.

Zdobywcy nagród proszeni są o zgłoszenie się po ich odbiór do zarządu KS Błękitni, w Kielcach, ul. Buczka 24.

Zdzisław Osuch z Kielc zdobywcą „Szarotki"

Szachy

Z mistrzostw Polski juniorów w Kielcach

W Kielcach odbywają się mistrzostwa Polski juniorów w szachach z udziałem 24 zawodników z całego kraju. W turnieju tym bierze udział 4 zawodników z naszego województwa, z których dwóch (Zaleski i Schinzel) spisuje się bardzo dobrze.

Po trzech rundach rozgrywek na czele tabeli znajduje się 14-letni **Władzio Schinzel** z Sandomierza, który nie poniósł jeszcze ani jednej porażki i ma na swym koncie 3 pkt. Następne miejsca zajmują: Filipowicz Warszawa 2,5 pkt, Dobrzyński Łódź 2,5 pkt, Schmidt Poznań 2,5 pkt, Zabierzański Warszawa 2 pkt, Zaleski Kielce 2 pkt, Sobik Opole 2 pkt.

W dniu dzisiejszym najciekawiej zapowiada się pojedynek **Schinzela z Filipowiczem.**

—JoOn—

„Boks" ciekawe wydawnictwo PZB

Ukazał się już pierwszy numer miesięcznika sportowego „BOKS", wychodzącego pod naczelną redakcją znanego dziennikarza sportowego i autora wielu książek o tematyce sportowej — **Aleksandra Rekszy.**

Pierwszy numer tego pisma zawiera szereg niezwykle atrakcyjnych materiałów, jak np. wspomnienia Kasperczaka z jego walki z obecnym mistrzem świata w boksie zawodowym — Francuzem Halimi, życiorys największej rewelacji pięściarstwa profesjonalnego — Floyda Pattersona. Trudno tu zresztą wyliczać wszystkie pozycje. W każdym bądź razie czytaliśmy je niemal jednym tchem.

Ponadto redakcja już w pierwszym numerze ogłosiła trzy atrakcyjne konkursy.

Niemniej jednak mamy i pewne zastrzeżenia. Dotyczą one przede wszystkim strony graficznej numeru. Nie jest ona zbyt udana. Pierwsza strona miesięcznika jest najlepszym tego dowodem. A i sama winietka tytułowa nadaje się do szybkiej zmiany. Jeśli idzie o treść numeru to ogranicza się ona niemal zupełnie do spraw pięściarstwa zawodowego co oczywiście na dalszą metę nie może być stosowane w takim nasileniu. Mamy przecież w naszym pięściarstwie wiele problemów wymagających wszechstronnego naświetlenia. Wydaje się jednak, że redakcja miesięcznika pamięta i o tym, co można stwierdzić po zapowiedzi materiałów do Nr 2. W każdym razie z ciekawością czekamy na następny numer.

Czy chcesz spędzić urlop na nartach?

Zarząd Okręgu PTT-K zawiadamia, że posiada jeszcze wolne miejsca na wczasy narciarskie połączone z podstawowym szkoleniem. Ośrodki wczasowe znajdują się w Beskidach (Wisła, Szczyrk i inne). Początek wczasów 10.I. 58 r. Warto się więc pospieszyć z decyzją, bo wolnych miejsc nie jest tak wiele, a amatorów niemało.

Zgłoszenia przyjmuje PTT-K Kielce, ul. Sienkiewicza 34 w godz. od 8 do 15.

—JoOn—

Z obrad żeglarzy

W Kielcach odbyło się walne zgromadzenie Okręgowego Związku Żeglarskiego, w którym wzięło udział 37 delegatów reprezentujących kluby i sekcje żeglarskie z terenu Kielecczyzny.

Na zebraniu tym po omówieniu planów pracy na rok przyszły, wybrano nowy zarząd okręgu. Prezesem został mgr **Bernard Piórkowski.**

CIEKAWOSTKI

Piłkarze Górnika Zabrze spędzili święta na tournee zagranicznym. W pierwszym meczu zabrzanie spotkali się w belgijskim mieście Liege z tamtejszym zespołem pierwszoligowym odnosząc zwycięstwo 5:1. Strzelcami bramek byli Pohl i Lentner po 2 oraz Kowal 1?

Gorzej powiodło się górnikom w drugim spotkaniu rozegranym w NRF. Przegrali oni z czołową drużyną tego kraju — Preussen Muenster 1:2. Bramkę dla Polaków zdobył Fojcik.

* * *

W towarzyskim międzynarodowym meczu piłkarskim reprezentacja Francji zremisowała w Paryżu z reprezentacją Bułgarii 2:2.

Duży sukces odnieśli hokeiści Legii, którzy pokonali w Warszawie zespół moskiewskiego Spartaka 4:2 (2:1, 1:1, 1:0). Hokeistom Górnika Katowice, którzy grali u siebie z czeskim zespołem Banik Chomutów, nie udało się odnieść zwycięstwa. Po zaciętej walce przegrali oni 2:5 (0:0, 0:2, 2:3).

* * *

Zakończyły się szachowe mistrzostwa Kielecczyzny. Tytuł mistrzowski wywalczył lekarz Kielce, przed Koselnikiem Skarżysko i Kiersem II Kielce.

Piękny raid narciarski

Podkomisja Narciarstwa Nizinnego Komisji Turystyki Narciarskiej ZG PTT-K organizuje w dniach 3 — 9 lutego 1958 r. II Ogólnopolski Nizinny Raid Narciarski PTT-K.

Raid odbędzie się w najpiękniejszych okolicach Pojezierza Kaszubskiego i Pobrzeża Gdańskiego w dniach 3 — 9 lutego 58 r. oraz w najpiękniejszych okolicach **Kielc i Gór Świętokrzyskich w dniach 7 — 9 luty 58 r.** Przewidziane jest 12 tras po terenach woj. gdańskiego oraz **5 tras po terenach woj. kieleckiego.**

Na obu terenach trasy są podzielone na trasy młodzieżowe (młodzież szkolna i harcerze), oraz dla dorosłych.

Trasy młodzieżowe (15 km dziennie) będą zagospodarowane, tj. uczestnicy raidu na tych trasach mają zapewnione noclegi i wyżywienie.

Trasy dla dorosłych (20 km dziennie) podzielone są na trasy zagospodarowane i niezagospodarowane. Zakończenie raidu po woj. gdańskim odbędzie się 9 lutego w Sopocie w Operze Leśnej. Raid po woj. kieleckim zakończony zostanie w tym samym terminie w Kielcach na terenach Zamku.

W raidzie uczestniczyć mogą drużyny młodzieży szkolnej i harcerzy w składzie 4 — 10 osób na trasach młodzieżowych, drużyny dorosłych w składzie 3 — 6 osób, oraz turyści indywidualni, którzy łączeni będą przez kierownictwo raidu w drużyny. Każdy uczestnik raidu powinien posiadać normalny sprzęt raidowy narciarski. Uczestnicy raidu względnie organizacje zgłaszające, opłacają przy zgłoszeniu ostatecznym wpisowe: dorośli — 15 zł, młodzież — 10 zł od osoby.

Uczestnicy raidu ponoszą wszelkie koszta związane z udziałem w raidzie, a w szczególności: dojazd do miejsca startu, powrót do domu, przejazdy lokalne koleją, autobusami, tramwajami, koszta wyżywienia, noclegów itp. W drodze powrotnej uczestnicy raidu będą mieli prawo do 50 proc. zniżki kolejowej.

Zgłoszenia przyjmują Samodzielne Kierownictwa Raidu: Kierownictwo „Gdańsk" — Sopot, ulica 30 października 765, Kierownictwo „Kielce" — Kielce, ul. Sienkiewicza 34. Wszelkich dodatkowych informacji o raidzie można zasięgnąć w obu Kierownictwach Raidu.

SPORT ● SPORT ● SPORT ● SPORT ● SPORT ● SPORT ● SPORT ● SPORT ● SPORT ●

Wiadomości z Kielecczyzny

KOPALNIĘ KAMIENIA BUDOWLANEGO URUCHOMIONO W RUSZKOWICACH

Jak informuje Prezydium PRN w Przysusze, w powiecie tym uruchomiono drugą z kolei kopalnię kamienia budowlanego. Pierwsza z nich jest już czynna od wiosny ub. roku w Przysusze, druga zaś rozpoczęła pracę we wsi **Ruszkowice.** Nowa kopalnia będzie wyposażona w specjalne piły taśmowe do cięcia złóż kamiennych i po okresie rozruchu zatrudni ok. 50 osób. Obie kopalnie zarządzane są przez **Kunowsko-Szydłowieckie Zakłady Kamienia Budowlanego.**

WIĘCEJ SKLEPÓW I WIĘCEJ TOWARÓW W GS POWIATU RADOMSKIEGO

Powiatowy Związek Gminnych Spółdzielni „Samopomoc Chłopska" w **Radomiu** notuje dalszy rozwój sieci handlu uspołecznionego na wsi podradomskiej. **W ostatnich 3 latach otwarto tutaj 12 nowych sklepów gromadzkich, 3 zakłady gastronomiczne, masarnię i piekarnię.** Wzrosły też obroty handlowe o 50 milionów złotych. Wystarczy wspomnieć, że za 11 miesięcy 1957 roku gminne spółdzielnie dostarczyły na wieś towarów za ok. 150 milionów zł, tj. o ok. 30 procent więcej niż przez cały rok 1955.

OLBRZYMIE STRATY W PZGS — KAZIMIERZA WIELKA

Jak informują w WZGS w Radomiu, w **Kazimierzy Wielkiej** prowadzona jest gruntowna kontrola gospodarki PZGS mająca na celu ustalenie wysokości strat, jakie wynikły tam na skutek złej konserwacji artykułów spożywczych składowanych od dłuższego czasu w magazynach. Towary te wartości dziesiątków tysięcy złotych uległy zniszczeniu.

Sprawą powyższą zajęła się prokuratura. Kilka osób zostało aresztowanych pod zarzutem **niedopełnienia swoich obowiązków służbowych. Dalsze dochodzenie w toku.** (rz)

To Cię zaciekawi

MIŁOŚĆ WSCHODU

(AR). W górach półwyspu Izu (Japonia) znaleziono niedawno zwłoki mandżurskiej księżniczki Hui-szeng i jej przyjaciela — studenta japońskiego. Młodzi kochankowie zapowiedzieli, że popełnią samobójstwo, jeśli matka księżniczki nie zgodzi się na ich małżeństwo. Kiedy młodzi zniknęli, przerażona matka ogłosiła przez radio, że zgadza się na ich prośbę. Było już niestety, za późno.

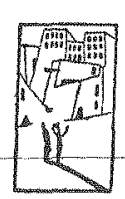

TYLKO W AMERYCE

(AR). W miejscowości Tulsa (Oklahoma) dwie złodziejki ukradły teczkę skórzaną w dużym sklepie. Ponieważ, po bliższych oględzinach, teczka im się nie spodobała, wróciły do sklepu prosząc o zwrot 14 dolarów. Właściciel sklepu nie miał jednak poczucia humoru i dolary przeliczył na miesiące więzienia.

ZAMIAST FOTOREPORTAŻU ZE ŚWIATA
LUDZIE SPOTKANI NA SZOSIE

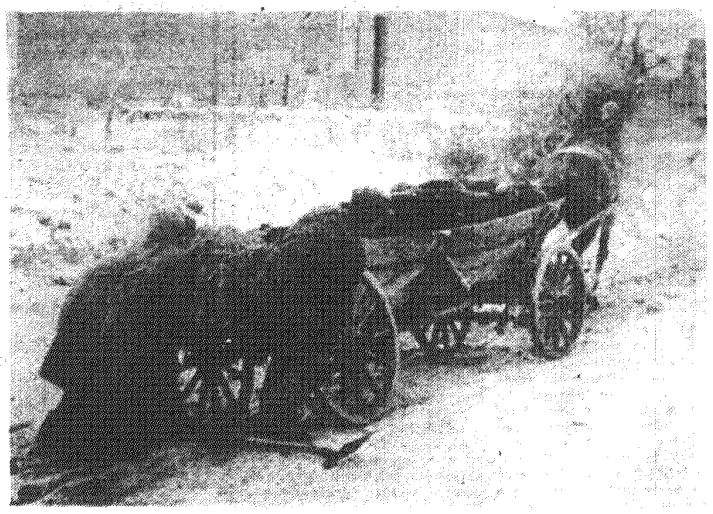

Uciekają w tył pobielone śniegiem pola. Cel mamy wytyczony. Tam gdzieś kilka kilometrów za Słupią, przy szosie biegnącej do Ostrowca ukrywa się astronom-amator. Zdobył w jakiś dziwny sposób przyrządy astronomiczne i ogląda przez

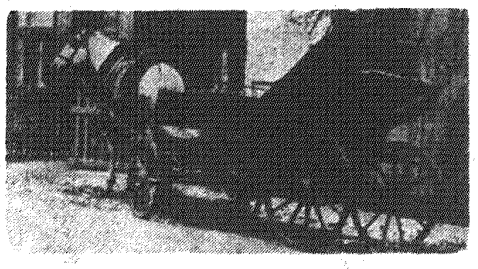

nie sputnika i wszechświat za wieszany nad nami.

W Słupi pytamy miejscowego organistę. Dziwne. Nic nie wie. Pytamy innych ludzi. Wszyscy wzruszają ramionami. Nic takiego nie słyszeli.

Wyjeżdżamy ze Słupi nieco zdezorientowani. Kolega, który przyniósł tę wiadomość do redakcji, najwidoczniej nas nabrał. Iskierka nadziei jednak jeszcze się kołacze. Taka rewelacja i przejdzie koło nosa...

Pytamy spotkanego na szosie chłopa o najbliższe Prezydium GRN.

— Ano trza będzie jechać pod górkę i za zakrętem będzie widać wysokie drzewa i dwór. W tym dworze jest gmina.

Drzewa znajdujemy bez trudu. „Dwór" ukazuje nam się w pełnej krasie dopiero po zniknięciu z pola widzenia stodoły. Nazwa „dwór" pozostała zapewne ze względów prestiżowych. Ludzie się wstydzą i starają się jakoś pokryć nieporadność rady. A może po prostu drwią... Tabliczka: Prezydium Gromadzkiej Rady Narodowej w Sarniej Zwoli nie zakrywa żenującej nagości i stanu rozkładu budynku.

Tu też nic nie wiedzą o astronomie-amatorze. Reszta nadziei zgasła.

Trudno jedziemy do Ostrowca.

A oto spotkania na szosie. Świnka jest pogodna i zadowolona. Przeprowadzamy błyskawiczny wywiad.

— Skąd wraca?

— Z Czajęcic.

— Od kogo?

W tym miejscu świnka wstydliwie odwraca się od nas. (co widać na zdj. 1.). Odpowiada natomiast gospodarz ob. Stanisław Chojnacki

— Od „kawalera"...

Rozumiemy. Sprawy bądź co bądź drażliwe i osobiste. A tu tak bezczelnie pytają...

Wóz kręci tyłem po oślizgłej szosie Dojeżdżamy do Czajęcic. Na zakręcie szosa wysypana żółtym piaskiem. Dróżnik Jan Smoleński, walczy z gołoledzią, największą zimową zmorą kierowców. Na jego odcinku nie było jeszcze wypadku.

W Waśniewie zostawiamy instruktora organizacyjnego z Opatowa, ob. Jana Pożogę (zdj. po prawej), którego zabraliśmy wozem po drodze. Zbliżają się wybory do rad, trzeba organizować obwodowe komisje wyborcze. W Sarniej Zwoli już powstała komisja wyborcza, teraz jeszcze w Waśniowie...

Szewna. W dolinie widać już dymiące kominy Ostrowca. Koń z wysiłkiem ciągnie wóz naładowany węglem. Ob. Wójcik pobrała przydział zimowy i stara się dowieźć go do domu. Koń na krok nie pociągnie pod górkę po oślizgłej asfaltowej szosie. Trzeba zjechać w bok (zdj. powyżej) pomóc koniowi. Woźnice klną. Gdyby pod górką była położona kostka, a nie asfalt, obyłoby się bez pomocy rąk i nadmiernego przemęczenia konia. Ale kto tam o tym pomyśli.

„Wio koniku, a jak się postarasz" — to pan twój pójdzie na „jednego" do baru, a ty będziesz stał na dworzu i marzł (zdj. na lewo, w środku). Siwek ma minę jakby chciał powiedzieć, „że też ludzie nie pomyślą, żeby stworzyć bary końskie, można by było pana zostawić na dworze, a samemu wstąpić na setkę... owsa".

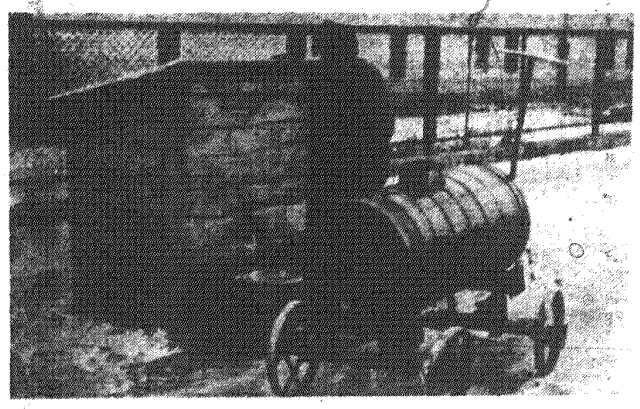

Na jednej z ulic Ostrowca spotykamy właśnie ten dziwoląg. Sputnika w żadnym wypadku nie przypomina. Bania

do rozwożenia wody. Przy obecnej technice system niezawodny. Zbyt płytko wykopano studnię. Woda odpłynęła i cóż robić, trzeba korzystać z usług ob. Franciszka Chodzińskiego... Na podwórku słychać przeciągłe — wo-daaaa, wo-daaaa... 50 gr wiaderko.

Sputnik wysoko, nie będzie się wstydził.

Robi się ciemno. Trzeba wracać...

Tekst: LESZEK MOLNAR
Zdjęcia: ZDZISŁAW JONKO

CO, GDZIE, KIEDY?

KIELCE

TEATRY

TEATR IM. ST. ŻEROMSKIEGO — nieczynny

KINA

„MOSKWA" — remont

„WARSZAWA" — (na ogólne żądanie publiczności) — „Noc sylwestrowa" — film prod. radzieckiej

„ROBOTNIK" — (na ogólne żądanie publiczności) — „Chleb miłość i fantazja" — film prod. włoskiej

Początek seansów godz. 17 i 19

„SATELITA" — nieczynne

Kino na KADZIELNI — „Ostatni most" — film prod. jugosłowiańskiej

Początek seansu godz. 19

APTEKI

Apteka Społeczna Nr 107 — ul. Sienkiewicza 18

TELEFONY

Pogotowie Ratunkowe 09
Straż Pożarna 08
Pogotowie Milicyjne 07

SKARŻYSKO

KINA

„WOLNOŚĆ" — „Wuiaszek z Ameryki" — film prod. N.R.F.

„ŚWIT" — nieczynne

„ZWIĄZKOWIEC" — nieczynne.

RADOM

TEATRY

TEATR IM. ST. ŻEROMSKIEGO — nieczynny.

KINA

„BAŁTYK" — „Przygoda w Adenie" — film prod. francuskiej (panoramiczny)

„HEL" — „Młyn na Padzie" — film prod. włoskiej

„PRZYJAŹŃ" — „Dwie godziny" — film prod. polskiej

„WALTER" — „Ludzie w bieli" — film prod. francuskiej

APTEKI

Apteka Nr 10 — Plac Zwycięstwa 7.
Apteka Nr 13 — ul. Słowackiego 92.

OSTROWIEC

KINA

„PRZODOWNIK" — „Godzilla" — film prod. japońskiej

„HUTNIK" — „Szkice węglem" — film prod. polskiej

„ZORZA" — nieczynne

„BAJKA" — nieczynne

APTEKI

Apteka Nr 69 — ul. Sienkiewicza

STARACHOWICE

KINA

„ROBOTNIK" — „Mateczka" — film prod. japońskiej

„STAR" — nieczynne

APTEKI

Apteka Nr 112 — ul. Krywki 6.

Radio

PROGRAM I

7.00 Dziennik poranny 7.25 Od melodii do melodii 8.00 Wiadomości 8.05 Przegląd prasy 8.20 Gra orkiestra Kostelanetza 8.35 Muzyka i aktualności 12.04 Wiadomości 12.20 „Na swojską nutę" 12.40 Pieśni Śląska 12.50 Muz. rozr. 13.15 Koncert solistów 13.40 Czego chętnie słuchamy 14.20 Koncert 15.00 Wiadomości 15.10 Duety na sopran i flet 15.25 Muzyka 16.10 Wykład prof. dr L. Infelda — „Teoria względności i fizyka współczesna" 16.50 „Gitara klasyczna" 17.00 Gra orkiestra S. Rachonia 18.00 „W poszukiwaniu dnia jutrzejszego" 18.20 „Nasza wspólna sprawa" 18.30 Muzyka 19.00 Wiad. 19.05 Przegląd wydarzeń kult. za granicą 19.30 Offenbach: „Piękna Helena" — operetka 21.00 Z kraju i ze świata 21.26 Wiad. sport 21.30 Dalej operetki 23.00 Wiad.

PROGRAM II

8.30 Wiadomości 8.35 Muzyka 9.00 Dla dzieci 9.20 Koncert 11.20 Mozaika muz. 12.04 Wiadomości 12.10 Aud. aktualna 15.10 Koncert 15.30 Dla dzieci 16.00 Wiad. 16.05 Utwory fortepianowe 16.25 Gra Zespół J. Wasiaka 16.50 Felieton 17.00 Koncert 17.40 „Na warszawskiej fali" 18.00 Muz. tan. 18.30 Wiad. 18.35 Muzyka i aktualności 19.00 Taniec i piosenka 20.00 Dziennik wiecz. 20.23 Kronika sport. 20.45 „Poeta i świat". 21.30 Utwory skrzypcowe 21.50 Muz. tan. 22.00 Dyskusja przed mikrofonem 22.30 „Sylwetki kompozytorów 23.30 Muzyka. 23.50 Wiadomości.

PROGRAM LOKALNY

8.10 Bilans 1957 roku wypadł dodatnio — aud. B. Ostachowskiego. 15.00 Program audycji lokalnych, komunikaty 17.40 Kielecki dziennik radiowy 17.50 Trybuna rozmaitości dla młodzieży 18.10 „Rzecz o kieleckiej poczcie z optymistycznym zakończeniem" 19.20 Muzyka

DROBNE OGŁOSZENIA

W DNIU 14 grudnia na stacji kolejowej zgubiono portfel, w którym znajdował się dowód osobisty wydany na nazwisko Cieloch Stefan. Łaskawy znalazca proszony jest o zwrot do redakcji „Słowa Ludu" Radom.

11309-G

KUPIĘ nowy motor M72 z koszem. Wiadomość: Radom, Żeromskiego 21 m. 5. Piechowski Marian, tel. 15-73.

11310-G

POSZUKUJĘ pokoju sublokatorskiego z oddzielnym wejściem za zwrotem kosztów. Oferty kierować — Kielce, Biuro Ogłoszeń, Nr 11162.

11162-G

ODWOŁUJEMY i wyrażamy ubolewanie za zarzut przywłaszczenia mienia społecznego postawiony w zdenerwowaniu ob. Ryńskiemu Władysławowi w dniu 9.X. 57 r. w Ośrodku Rolnym w Brześciu — Bolesław i Józefa Janieccy.

11193-G

PIANINA, fortepiany — stroi, remontuje fachowo, solidnie i tanio „Lira", Radom, Żeromskiego 25, telefon 81-75.

16322-G

ISTNIEJĄCE od stycznia Biuro Matrymonialne Olsztyn 2 skrytka 21 kojarzy dyskretnie szczęśliwe małżeństwa. Zgłoszenia przyjmujemy i oferty wysyłamy bez ograniczeń. Na panie czekają rodacy na emigracji. Na odpowiedź załączyć 5 zł.

1465-K

W.P. Antoniemu Kasprzykowi kierownikowi ruchu P.K.S. w Ostrowcu za okazaną mi pomoc w czasie mojego wypadku w listopadzie, składam serdeczne podziękowanie H. Lauko.

11188-G

ZGUBIONO dowód osobisty, świadectwo ukończenia Szkoły Zawodowej oraz leg. węglową na nazwisko Gubała Zdzisław zam. Kielce, Skrzetlewska 1.

11189-G

UNIEWAŻNIA się zagubiony dowód osobisty wydany przez K.M.M.O. — Kielce, na nazwisko Dulęba Stanisław.

11191-G

ZGUBIONO legitymację związkową wydaną przez związki zawodowe w Radomiu na nazwisko Przybyś Bolesław.

11307-G

UNIEWAŻNIA się zagubiony dowód osobisty, wydany przez posterunek M.O w Samsonowie na nazwisko Zimnicki Jan.

11194-G

ZGUBIONO dowód osobisty Nr WC 525778 wydany przez Komendę Dzielnicową MO Nowa Huta, prawo jazdy II kat. wydane przez Prez. PRN Kraków, na nazwisko Nowakowski Stanisław, Ćmielów.

16164-G

PRZETARG

WOJEWÓDZKIE ZAKŁADY MIĘSNE
w Kielcach, ul. Zagórska Nr 17
ogłaszają przetarg na sprzedaż
SAMOCHODU OSOBOWEGO m-ki „Skoda" typ 1101

Cena wywoławcza zł 9.000. Przystępujący do przetargu winni złożyć wadium w wysokości 10 proc. ceny wywołania. W/w samochód oglądać można codziennie na terenie Wojewódzkich Zakładów Mięsnych w Kielcach, przy ul. Zagórskiej 17, od 7 do 11. Przetarg odbędzie się **w dniu 3.I.1958, 9 rano.**

1485-K

WEŹ UDZIAŁ W LOSOWANIU CENNYCH NAGRÓD

MHD ART. PRZEM. W RADOMIU prowadzi do końca stycznia 1958 r.

SPRZEDAŻ PREMIOWĄ

Dokonując w naszych sklepach zakupu powyżej 100 zł otrzymujesz kupon premiowy, uczestniczący w losowaniu następujących cennych nagród:

RADIOAPARAT Z IMPORTU
PRALKA ELEKTRYCZNA
ZEGARKI RĘCZNE
ROWER
SERWIS I INNE

1462-K

PRZEDSIĘBIORSTWO TRANSPORTU LEŚNEGO
w Zagnańsku k/Kielc
OGŁASZA
PRZETARG OGRANICZONY
na samochód ciężarowy „BEDFORD" 1000 kg
na dzień 14 stycznia 1958 r. o godz. 10.

Cena wywoławcza 21.600 zł. Reflektant zobowiązany jest złożyć wadium 2.200 zł do dnia 13 stycznia 1958 r. w kasie P.T.L. Samochód oglądać można 10 i 11 stycznia 1958 r. od godz. 10 do 12.

1459-K

PRACOWNICY POSZUKIWANI

INSTRUKTORKI(OW) DZIEWIARSTWA MASZYNOWEGO, CEROWANIA ARTYSTYCZNEGO, KROJU I SZYCIA, GOTOWANIA, PIECZENIA I PRZETWÓRSTWA OWOCOWEGO, do prowadzenia kursów w Kielcach i na terenie wojew. kieleckiego zatrudni na podstawie umowy - zlecenia ZAKŁAD DOSKONALENIA RZEMIOSŁA W KIELCACH, ul. Wesoła 45, tel. 44-55.

Zgłoszenia osobiste lub pisemne z dokumentami kwalifikacyjnymi kierować na ww. adres.

1468-K

INŻYNIERA lub TECHNIKA na stanowisko Gł. Mechanika przyjmą natychmiast Woj. Zakłady Mięsne w Kielcach, ul. Zagórska 17. Warunki pracy i płacy do omówienia na miejscu w Zakładach.

1485-K

1 INŻYNIERA lub TECHNIKA na stanowisko inspektora nadzoru robót budowlanych, 50 TOKARZY PRODUKCYJNYCH, CZTERECH FREZERÓW PRODUKCYJNYCH, DWÓCH FREZERÓW MATRYCOWYCH, 3 HYDRAULIKÓW na wod.-kan. i c.o., 5 ELEKTRYKÓW na konserwację urządzeń elektrycznych, 12 ŚLUSARZY MASZYNOWYCH, 1 STOLARZA MEBLOWEGO, 1 MURARZA „białego" do pieców przemysłowych, 1 MODELARZA, przyjmą natychmiast ZAKŁADY BUDOWY PRZEWODÓW I ARMATURY W KIELCACH, ul. Skrzetlewska.

Warunki pracy i płacy do omówienia na miejscu w Samodzielnej Sekcji Kadr Zakładów.

1463-K

EKSPOZYTURA
Państwowej Komunikacji Samochodowej
Skarżysko-Kamienna
— OGŁASZA —
USTNY PRZETARG NIEOGRANICZONY
NA SPRZEDAŻ
CZĘŚCI SAMOCHODOWYCH

do samochodu marki: Star, Praga RND, Tatra Plan, oraz cały szereg innych materiałów branży II, V, XXIII.

Sprzedaż części odbędzie się w partiach, obejmujących części jednej marki samochodu.

Spis tych części oraz same części zam. można oglądać w godzinach urzędowych codziennie, począwszy od dnia dzisiejszego w Ekspozyturze PKS Skarżysko — Udział w przetargu mogą wziąć przedsiębiorstwa spółdzielcze i osoby prywatne. Przedsiębiorstwa spółdzielcze i osoby prywatne przed przystąpieniem do przetargu winny wnieść wadium 10% wartości przedmiotu licytowanego.

Przetarg odbędzie się w Ekspozyturze PKS Skarżysko w pierwszym terminie dnia *27. XII. 1957 r. o godzinie 7* i w drugim terminie *30 XII. 1957 r. o godz. 7*, o ile w pierwszym terminie przetarg da wynik częściowy. Przedsiębiorstwa państwowe zakupują części z tym w ramach komisyjnej wyceny. Bliższych danych udziela sekcja zaop. *Eksp. PKS w Skarżysku ul. Ekonomii 6, tel. 110, w godz. od 7 do 15*

1444-K

Zagubiono **książeczkę nadawczą z drobną korespondencją.** Znalazca proszony jest o zwrot do Prezydium Gromadzkiej Rady Narodowej w Jedlińsku.

1486-K

SŁOWO LUDU — organ Komitetu Wojewódzkiego Polskiej Zjednoczonej Partii Robotniczej w Kielcach. Wydawca: Wydawnictwo Prasowe „Słowo Ludu". Redaguje Kolegium. Adres Redakcji: Kielce, ul. Żeromskiego 5. Telefony redakcji: redaktor naczelny 24-80, sekretarz redakcji 25-47, dział miejski 43-45. Redaktor techniczny i redakcja nocna 24-83. Oddział w Radomiu, ul. Witolda 2 — tel. 37-36. Oddział w Ostrowcu, ul. Czysta 10 — telef. 329. Administracja i dział finansowy: Kielce, Żeromskiego 5, tel. 24-62. Biuro reklam i ogłoszeń: Kielce, Żeromskiego 5, tel. 48-58. Ceny ogłoszeń: ogłoszenia drobne 2 złote za słowo. Cena prenumeraty indywidualnej 10 zł. Druk: Drukarnia RSW „Prasa", Kielce, ul. Sienna 2 tel. 27-13. L-1 L-2 L-3