Słowo ludu

Organ KW Polskiej Zjednoczonej Partii Robotniczej

Nakład: 137.546

Cena 1 zł

ROK XXV nr 80 (8502)

KIELCE, CZWARTEK, 21 MARCA 1974 R.

Proletariusze wszystkich krajów, łączcie się!

Gerhard Danelius przybył do Polski

Na zaproszenie Komitetu Centralnego PZPR — 20 bm. przybył do Polski przewodniczący zachodnioberlińskiej Socjalistycznej Partii Jedności (SEW) Gerhard Danelius. Towarzyszą mu członkowie Biura i sekretarze Zarządu SEW — **Bruno Kuster** i **Horst Schmitt**, a także członek Zarządu SEW, redaktor gazety „Die Wahrheit", **Herwig Kursendoerfer.**

Na lotnisku Okęcie w Warszawie G. Daneliusa i towarzyszące mu osoby witali: członek Biura Politycznego, sekretarz KC PZPR, **Jan Szydlak**, sekretarz KC PZPR **Andrzej Werblan**, członek Sekretariatu KC, kierownik Wydziału Zagranicznego KC PZPR — **Ryszard Frelek** i kierownik Kancelarii Sekretariatu KC — **Jerzy Waszczuk.**

20 bm. I sekretarz KC PZPR **Edward Gierek** spotkał się z przewodniczącym Socjalistycznej Partii Jedności Berlina Zachodniego (SEW) Gerhardem Daneliusem.

Polskie statki uwięzione na Wielkim Jeziorze Gorzkim jeszcze w br. powrócą do kraju

KAIR PAP. Od kilku dni przebywa w Kairze, oczekując odlotu do kraju, dwunastoosobowa załoga polskich marynarzy, która od sierpnia ub. roku do chwili obecnej znajdowała się na polskich statkach — „Bolesław Bierut" i „Dżakarta", uwięzionych od 1967 r. na Wielkim Jeziorze Gorzkim.

Niewykluczone, że jeszcze w tym roku możliwe będzie uwolnienie obu polskich statków. W ten sposób dobiegłaby końca ciężka służba polskich marynarzy na pokładach dwóch polskich jednostek, które wraz z kilkunastoma statkami innych bander uwięzione są od siedmiu lat na wodach Wielkiego Jeziora Gorzkiego.

NASZ serwis

Przychodnia zdrowia

Gacki. Przy Zakładach Przemysłu Gipsowego „Dolina Nidy" w Gackach budowana jest kosztem ponad 6 mln złotych nowoczesna przychodnia zdrowia wraz z apteką. W planie jest również budowa mieszkań dla personelu przemysłowej służby zdrowia. (oo)

Czyny siarkowej załogi

Grzybów. W ostatnich dniach minionego tygodnia oraz w niedzielę — załogi poszczególnych wydziałów Kopalni Siarki w Grzybowie kontynuowały czyn społeczny. Stawiły się 153 osoby, które przepracowały łącznie 1082 godziny.

Począwszy od 3 bm., który był dniem inaugurującym tegoroczne czyny siarkowych górników — załoga kopalni przepracowała 2630 godzin, wykonując roboty oceniane na 540,6 tys. zł. (dan.)

Kazimierza Wielka i Ostrowiec przodują w zbiórce na NFOZ

Kielce. Pomyślnie przebiega w woj. kieleckim tegoroczna akcja zbiórki pieniężnej na NFOZ. Plan roczny wykonano już w 25 proc. przy czym z powiatów przodują: Kazimierza W. — 42,1 proc., Kielce i Sandomierz, a z miast: Ostrowiec i Skarżysko. W sektorze rolnictwa najlepsze wyniki w zbiórce na NFOZ mają mieszkańcy powiatu kazimierskiego (55,8 proc.), buskiego, jędrzejowskiego i starachowickiego, a najsłabsze: kozienickiego (2,2 proc.), szydłowieckiego (5,1 proc.) i opoczyńskiego (6,4 proc.). Z miast wydzielonych wyraźnie odstaje Radom, gdzie wpłacono na NFOZ dopiero 13,8 proc. zobowiązań rocznych. (r)

Rodzinne zainteresowania

Radom. Radomianka, studiująca obecnie na Wydziale Społeczno-Ekonomicznym SGPiS w Warszawie — **Jolanta Stawińska** przygotowuje jako temat pracy magisterskiej koncepcję układu komunikacyjnego m. Radomia do 1990 roku. Zainteresowania p. Jolanty komunikacją są niejako „dziedziczne", gdyż jej ojciec od lat pełni funkcję dyrektora Miejskiego Przedsiębiorstwa Komunikacyjnego w Radomiu. (jut)

Czyn młodzieży

Starachowice. Zarząd Powiatowy ZMS wprowadził indywidualne książeczki uczestników czynu młodzieżowego XXX-lecia. Jako jedni z pierwszych wpisali się do nich ZMS-owcy Starachowickich Zakładów Przemysłu Drzewnego. 50-osobowa grupa młodzieży przepracowała po cztery godziny przy porządkowaniu placu tarcicy. (mk)

PZU pomaga rolnikom

Kielce. Ponad 78 mln złotych przeznaczył w tym roku Wojewódzki Oddział PZU na bezprocentowe pożyczki oraz zasiłki dla rolników na zakup ogniotrwałych pokryć dachowych. Tegoroczna pomoc PZU pozwoli zlikwidować blisko 87 tysięcy strzech.

W ubiegłym roku bowiem prawie 20 mln zł z funduszy przeznaczonych przez PZU na pomoc finansową przy wymianie pokryć dachowych pozostało w kasie. (oo)

Budynek socjalny dla załogi „Hortexu"

Lipsko. W tym roku oddany zostanie do użytku budynek socjalny dla pracowników „Hortexu" w Lipsku. Oprócz łazienek, natrysków i szatni, znajdzie się w nim stołówka na 400 miejsc — o więc pozwalająca na wydawanie obiadów wszystkim pracownikom zakładu.

Stołówka pracownicza w „Hortexie" to duża pomoc dla kobiet, które stanowią ponad 70 proc. załogi. Kolej chyba teraz na budowę żłobka. Pracownice „Hortexu" dopominają się już o taką inwestycję od dawna. (ew)

Pierwszy doktor w powiecie

Kozienice. Na ostatniej naradzie aktywu oświatowego powiatu kozienickiego, zasłużone gratulacje zbierał dyrektor Szkoły Podstawowej w Suskowoli — p. Damian Szulecki, który — jako pierwszy pedagog w powiecie — uzyskał stopień naukowy doktora nauk humanistycznych. Gratulujemy. (cug)

NASZ serwis

Mój czyn XXX-lecia

Najlepszy czas...

Niedziela 17 marca, godz. 14. W pokoju kilka osób. Dyrektorzy, I sekretarz KZ, sekretarz rady zakładowej, którzy z szefów produkcji. Telefony, wymiana zdań... Liczymy:

... rur kanalizacyjnych — 70 ton, w tym na eksport 25 ton, włazów — 15 ton, kształtek kanalizacyjnych — 50 ton, sprzętu domowych urządzeń piecowych — 8 ton, naczyń i kotłów — 4,5 tony...

— Wychodzi, że mieliśmy 1860 pracowników. Na nocnych zmianach 312, dziś, z zakładu nr 2 — 257 osób, z trójki — 440, z jedynki — 308... Ze służb pomocniczych i ad-

DOKOŃCZENIE NA STR. 2

Dziś pierwszy dzień wiosny

Potwierdziły to jednogłośnie trzy sympatyczne kieleczanki panie Krystyna Lidra, Regina Gajek i Krystyna Wrona wspólnie z małym Michałem. W tym roku wiosna ściśle zastosowała się do wskazań kalendarza. Dużo wiosennego słońca łączymy wszystkim czytelnikom „Słowa".

Fot. A. Pęczalski

Piotr Jaroszewicz z wizytą na ziemi krakowskiej

Wczoraj przebywał na ziemi krakowskiej prezes Rady Ministrów — **Piotr Jaroszewicz.**

Premier oraz towarzyszący mu minister rolnictwa **Kazimierz Barcikowski** oraz gospodarze ziemi krakowskiej: **Józef Klasa i Wit Drapich** zapoznali się z pracą uruchomionej przed 3 miesiącami pierwszej w naszym kraju Fabryki Osłonek Białkowych w Białce koło Makowa Podhalańskiego. W roku bieżącym w czasie dochodzenia do planowanych zdolności produkcyjnych, fabryka dostarczy ok. 27 mln metrów tych wyrobów, niezbędnych dla przemysłu mięsnego. **(PAP)**

Polska delegacja rządowa PRL przybyła do DRW

HANOI PAP. W środę przybyła do Hanoi delegacja rządowa PRL z członkiem Biura Politycznego KC PZPR, wiceprezesem Rady Ministrów PRL **Józefem Tejchmą** na czele. **Weźmie ona udział** w czwartej sesji polsko-wietnamskiej komisji współpracy gospodarczej i naukowo-technicznej. Na lotnisku Gia Lam delegację powitał wiceprpremier DRW **Do Muoi** oraz przedstawiciele Ministerstwa Spraw Zagranicznych i resortów gospodarczych.

LUDZIE i ich SPRAWY

Zupy... odchudzające

„W barze „Dworcowym" w Sędziszowie, prowadzonym przez GS „Samopomoc Chłopska" jedzą posiłki regeneracyjne pracownicy przedsiębiorstw budujących Fabrykę Kotłów i osiedle mieszkaniowe dla załogi tej fabryki — pisze Adam S. (nazwisko i adres znane redakcji). — Wiele do życzenia pozostawia obsługa w tym barze. Posiłki nas nie zadowalają. Przeważnie jest to kapuśniak z plastrem kiełbasy i dwiema „przeźroczystymi" kromkami chleba. Kapuśniak to istny ogień, przesolony, z dużą ilością papryki. Piecze później w gardle i pić się chce. Gdy ktoś z nas zwrócił się do szefowej z prośbą o zamianę zupy w tej samej cenie (10,50 złotych), „wyjeżdża" z buzią, że jeśli ktoś nie chce, może nie jeść... Po takim posiłku pracownik idzie kupić coś do jedzenia, czuje się po prostu głodny..."

Listem zainteresowaliśmy Państwową Inspekcję Handlową w Kielcach. W barze „Dworcowym" przeprowadzono kontrolę. Stwierdzono, że rzeczywiście porcje kapuśniaku były aż o 90 gramów za małe w porównaniu do obo-

DOKOŃCZENIE NA STR. 2

Konwencja o ochronie wód Bałtyku

HELSINKI PAP. Uczestnicy konferencji dyplomatycznej poświęconej ochronie wód Bałtyku już w trzecim dniu obrad, w środę, uzgodnili ostatecznie i zaaprobowali treść głównego dokumentu — konwencji o ochronie środowiska morskiego Bałtyku. W piątek nastąpi uroczyste podpisanie dokumentu przez przewodniczących delegacji siedmiu państw nadbałtyckich, którzy uczestniczą w konferencji.

Aresztowanie piosenkarza za wykonywanie utworów Teodorakisa

RZYM PAP. Policja aresztowała w Atenach młodego, popularnego piosenkarza greckiego Manolisa Mitiasa, który wykonywał głównie utwory znanego kompozytora, Mikisa Teodorakisa.

Rolnicy wyszli na pola

Zatrzymać wilgoć w glebie
Koniec papierkowych analiz

W ostatnich dniach rolnicy Kielecczyzny przystąpili do najważniejszych, wiosennych prac polowych — siewów zbóż jarych. Jednocześnie przeprowadzane są inne zabiegi agrotechniczne na polach i łąkach — przygotowanie gleby pod uprawę roślin okopowych i pastewnych, wywózka obornika, zasilanie nawozami sztucznymi ozimin i użytków zielonych.

Wiosna, jak dotąd skąpa w opady deszczu skłania do maksymalnego przyspieszenia przebiegu siewów i innych robót polowych. Nie wszędzie jednak obserwuje się wzmożony wysiłek rolników. **Niepokoi zaniedbywanie takich prac, jak włókowanie pól, mające przeciwdziałać nadmiernemu wysuszeniu gleby, nie wykorzystuje się należycie jazów i zastawek na obiektach zmeliorowanych, w celu zatrzymywania wilgoci i nawadniania łąk.**

Pracy jest bardzo dużo. Wcześniejsze zaniedbania w rozprowadzaniu nawozów i nasion siewnych trzeba nad-

DOKOŃCZENIE NA STR. 7

Wiceminister komunikacji — Kazimierz Jacukowicz w towarzystwie dyrektora naczelnego DOKP — Lublin — Janusza Głowackiego, na dworcu w Garbatce, gdzie nastąpiła prezentacja zainstalowanych środków łączności pociągowej.

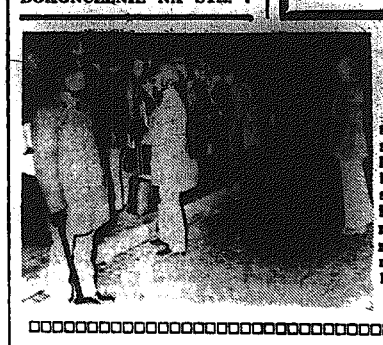

Strajk we Włoszech

20 bm. rozpoczął się we Włoszech strajk pracowników transportu, którzy domagają się podwyżki płac i polepszenia warunków pracy. Na zdjęciu: tłumy przy miast na dworcu kolejowym.

CAF — AP

Kabina „Apolla" jedynym ratunkiem dla śmiertelnie chorego lekarza

BONN PAP. Po tygodniowych staraniach o przewiezienie do NRF 33-letniego lekarza, B. Mandrella, który w Nigerii zapadł na tropikalną chorobę (nie w pełni jeszcze znaną gorączkę — Lassa) okazało się, że jedynym ratunkiem jest kabina kosmicznego pojazdu „Apollo". Cała sprawa rozbija się o przetransportowanie ciężko chorego do Instytutu Chorób Tropikalnych w Hamburgu. Zarówno Lufthansa, jak i służby ratownicze NRF i Szwajcarii, a także wojskowe lotnictwo NRF i USA nie mogą podjąć się tego zadania, ze względu na możliwość infekcji załóg. Jedyną gwarancję absolutnej izolacji daje właśnie kabina amerykańskiego pojazdu kosmicznego. Przygotowanie jej do tego zadania ma potrwać 3 dni. Czy do tego czasu uda się utrzymać przy życiu zachodnioniemieckiego lekarza?

Dr B. Mandrella z Osthofen koło Worms rozpoczął w lutym 1972 r. wraz z dwoma innymi lekarzami z NRF pracę w szpitalu nigeryjskim w ramach pomocy dla krajów słabo rozwiniętych. Przed 6 tygodniami jego kolega, 29-letni E. Sauerwald z Bensberg koło Kolonii nagle zachorował i został przewieziony do kliniki pod opiekę dr Mandrelli. Okazało się, że chory zaraził się bakteriami Lassa, tajemniczej choroby, która w 40 proc. kończy się

DOKOŃCZENIE NA STR. 2

Prognoza pogody

Dziś będzie zachmurzenie na ogół umiarkowane tylko miejscami na północy przejściowo duże i możliwe niewielkie opady. Temperatura maksymalna od 12 st. na północy do 18 w centrum i 18 st. na południu. Wiatry słabe i umiarkowane z kierunków południowych. (PAP)

MAŁY LOTEK

2, 4, 15, 26, 32.

Kodówka banderoli 278762

Radiołączność na kolejowym szlaku

Od dzisiaj — szybciej i bezpieczniej

W dniu 20 marca br. o godz. 8.10 z Lublina wyjechał specjalny pociąg, po raz pierwszy kierowany przy użyciu radiołączności. W obecności wiceministra komunikacji **Kazimierza Jacukowicza**, urządzenia radiowe, zainstalowane na trasie i w pociągu zdawały swój praktyczny egzamin.

Na czym polega nowy system łączności kolejowej?

— Otóż we wszystkich elektrowozach obsługujących szlak Lublin — Kielce — Śląsk, jak również w nastawniach dyżurnych ruchu, posterunkach blokowych zainstalowano mini-radiostacje. Zapewniają one szybkie i pewne połączenie dyżurnych ruchu z maszynistami pociągów znajdujących się na szlaku i odwrotnie oraz maszynistów między sobą. Łączność tego typu w poważnym stopniu zwiększa bezpieczeństwo i regularność ruchu pociągów oraz wpływa na wzrost przepustowości kolejowego szlaku. W dalszym etapie w urządzenia przenośne radiołączności kole-

DOKOŃCZENIE NA STR. 2

S. Olszowski powrócił do kraju

Po zakończeniu oficjalnej wizyty w Republice Indii i Ludowej Republice Bangladesz, 20 bm. powrócił do kraju minister spraw zagranicznych — Stefan Olszowski.

Na warszawskim lotnisku S. Olszowskiego witali: członek Biura Politycznego, sekretarz KC PZPR — **Jan Szydlak**, członek Sekretariatu KC, kierownik Wydziału Zagranicznego KC PZPR — **Ryszard Frelek**, członkowie kierownictwa MSZ. **(PAP)**

Gdy dyrektor szkoły zabawia się we... fryzjera

Długie włosy — czy krótkie?

Niedawno do redakcji zgłosiło się kilkunastu uczniów technikum, których wychowawca wypędził z lekcji, aby poszli do fryzjera — ostrzyc się. Kilka dni temu odwiedził nas ojciec przyprowadzając ze sobą syna — ucznia klasy VII jednej z kieleckich szkół. Chłopiec na czubku głowy miał wycięty do gołej skóry pęk włosów.

— Patrz pan, zrobili z chłopaka błazna. Komu tu mówić o wychowaniu? — pytał rozgoryczony ojciec. Chłopiec opowiadał:

— 13 marca przyszedł do naszej klasy dyrektor szkoły. W ręku miał duże nożyczki. Tym chłopcom, którzy mieli długie włosy, a na półrocze więcej jak jedną trójkę — powycinał nożyczkami takie kółka na głowie.

Wolno uczniowi mieć długie włosy, czy nie? Fryzury ciągle stanowią w wielu szkołach przyczynę konfliktów pomiędzy młodzieżą a częścią nauczycieli. A już całkiem źle się dzieje, jeśli sam dyrektor szkoły zabawia się we fryzjera.

„Problem" długich włosów — jak się okazuje — nie dotyczy tylko kieleckich szkół. „Trybuna Ludu" z 19 bm. w artykule pt. **„Czystość i**

DOKOŃCZENIE NA STR. 2

Kontroler lotniska ponosi winę za katastrofę samolotu

BELGRAD PAP. Prokuratura okręgowa w Titogradzie ogłosiła oświadczenie w sprawie przyczyn katastrofy samolotu jugosłowiańskich linii lotniczych, który rozbił się 11 września 1973 roku na trasie Skopje — Titograd. W katastrofie „caravelle" śmierć poniosło 35 pasażerów i 6 członków załogi. Jak ustaliła prokuratura, winę za tę katastrofę ponosi kontroler lotów lotniska titogradzkiego, który nie miał odpowiedniego przygotowania fachowego ani też zezwolenia na wykonywanie tego rodzaju pracy.

Kontroler polecił załodze samolotu, który zbliżał się do lądowania w Titogradzie, opuszczenie aparatu z bezpiecznej wysokości 3.050 metrów na 1.830 metrów, co spowodowało uderzenie o szczyt „Babin Zub", którego wysokość wynosi 2.100 metrów.

Siostry syjamskie

HAWANA PAP. W miejscowości Huacho, w pobliżu Limy (Peru) urodziły się siostry syjamskie. Jest to piąta para bliźniaków syjamskich, jaka urodziła się w Peru w ciągu ostatnich dziewięciu lat.

Nasze rozmowy

Niech tylko ruszy budowa osiedla

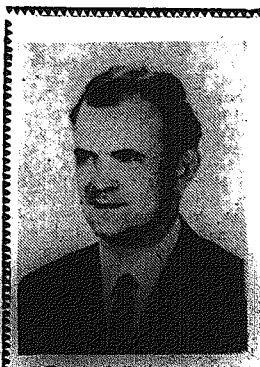

— Niedawno była regulacja Pilicy i melioracja włoszczowskich łąk. A teraz?

— Budownictwo mieszkaniowe — odpowiada ALEKSANDER PALMOWSKI. — 430 rodzin w powiecie czeka na mieszkania spółdzielcze, a ponad 200 na kwaterunkowe. We Włoszczowej tylko 40 rodzin otrzyma w tym roku klucze do własnego lokum. Brakuje nam terenów pod budowę osiedli. Już dwa lata trwa wywłaszczanie gospodarstw z północnej części miasta — w tym kierunku zaplanowano rozbudowę Włoszczowej. Trzeba się będzie ostro wziąć za opieszałych urzędników.

Nie lepiej przedstawia się sytuacja mieszkaniowa w Szczekocinach, nie ma tam uzbrojonych terenów pod budowę. Dobrze że spółdzielnia mieszkaniowa i Urząd Miasta i Gminy dogadali się i wspólnie sfinansują koszty uzbrojenia. W przyszłym ro-

DOKOŃCZENIE NA STR. 7

Naczelnikowi powiatu włoszczowskiego mówią, że operatywny, umie się dogadać z ludźmi, ale ledwie się upora z jednym problemem, już mu drugi na głowę „spada".

Czytelników „SŁOWA”: [redacted]

Wydawałoby się, że wprowadzenie numerów kodowych usprawni korespondencję pocztową. Ale... Mieszkam czasowo w Zegrzu koło Warszawy i regularnie – co dwa, trzy dni, wysyłam listy do żony w Skorzysku (nr kodowy 26-110, ul. Armii Ludowej 83/10). Żona otrzymuje te listy stadami, po kilka naraz, zdarzyło się też, że listy wysyłane pod koniec tygodnia trafiały do niej wcześniej, niż wysłane na początku tego samego tygodnia.

Janusz Sztanc

... uprzejmie powiadamiamy, że chcemy pomóc wszystkim, którzy mają zepsute zapalniczki. Prosimy o skontaktowanie się z naszym działem organizacji usług WPHU „Arged”, Kielce, ul. Sienkiewicza 68.

Kierownik działu
Feliks Dudek

Zdaniem naszego rejonu typ oświetlenia parkowego za stosowany w osiedlach Starachowic, o czym pisał jeden z czytelników „Słowa”, rzeczywiście za mocno rozprasza światło ale niestety lamp, które nie rzucałyby światła na boki nie ma. Jedyne wyjście to stosowanie odpowiednich zasłon w oknach.

Rejon Energetyczny w Starachowicach
Ryszard Majcher

Wśród czytelników Waszego pisma jest dużo weteranów byłego 64 Grudziądzkiego Pułku Piechoty. W związku z tym, że piszę historię pułku, wszystkich jego byłych żołnierzy proszę o kontakt na mój adres: 01-036 Warszawa, ul. Niska 23 m. 4.

Czesław Konarzewski

Cztery miesiące służby jednostki polskiej pod błękitną flagą ONZ

KAIR PAP. Minęły 4 miesiące od chwili, gdy na Bliskim Wschodzie podjęła odpowiedzialną służbę pokojową jednostka specjalna Wojska Polskiego wchodząca w skład doraźnych sił zbrojnych ONZ.

Dowódca jednostki pułkownik dyplomowany Jerzy Jarosz dokonał bilansu udziału polskich błękitnych hełmów w misji pokojowej.

Naszą działalność — stwierdził on m.in. — mierzyć można setkami tysięcy przebytych kilometrów, milionami litrów wody uzdatnionej i dostarczonej na pozycje wojsk ONZ, setkami przykładów udzielanej pomocy. Sama tylko kompania transportowa w ciągu jednego miesiąca przejeżdża ponad 20 tys. km. Mimo skomplikowanej specyfiki egipskiego ruchu kołowego, polscy kierowcy nie mieli do tej pory żadnego poważniejszego wypadku. Przejechali oni dotąd około 700 tys. km.

Minione miesiące potwierdziły wartość nowoczesnego szkolenia Wojska Polskiego, sprawdzającego się również w warunkach egipskich. Przydatne okazało się kształtowanie cech indywidualnych żołnierzy — hartu, odwagi, samodzielnego myślenia, inwencji. Wszyscy żołnierze wykazują te walory.

Najważniejsza pozycja tego krótkiego bilansu — podkreślił płk Jarosz — zawarta jest jednak chyba w sferze pozamaterialnej. Jest nią świadomość żołnierzy, że wzorowe pełnienie służby na Bliskim Wschodzie — to reprezentowanie kraju i wojska poza granicami. To — deklarowana codziennym trudem — więź z naszą ideą i państwami, które ją realizują. Nasza pokojowa misja jest formą kontynuacji polityki państw socjalistycznych. Świadomość, że wypełniamy ją my — Polacy mobilizuje.

Opinie zagranicznych obserwatorów i licznych gości są potwierdzeniem pełnej realizacji przez naszą jednostkę zadań wykonywanych w ramach ustaleń dowództwa doraźnych sił zbrojnych ONZ.

Często podkreśla się — w trakcie tych wizyt — wzorową organizację służby w polskiej bazie, umiejętności fachowe żołnierzy. To cieszy, ale stwierdzić przecież trzeba, że w jednostce specjalnej nie znaleźli się bynajmniej „chłopcy wybierani”; dobrzy żołnierze — fachowcy znajdują się we wszystkich jednostkach naszego wojska!

Refleksja ostatnia: sprzęt którym dysponujemy, jest dziełem polskich inżynierów i robotników; częściowo pochodzi ze Związku Radzieckiego. Sprzęt niezawodny, zawsze sprawny, o wysokich walorach.

Pierwsze posiedzenie komisji d.s. rewolucji naukowo-technicznej

Prognozę rozwoju nauki i techniki w Polsce, sięgającą początków XXI wieku opracują specjaliści z Komitetu Badań i Prognoz PAN „Polska 2000”. Powołaną w tym celu Komisję ds. Rewolucji Naukowo-Technicznej odbyła 20 bm inauguracyjne posiedzenie w Warszawie. Przewodniczącym komisji jest prof. Eugeniusz Olszewski z Politechniki Warszawskiej; w skład jej wchodzą wybitni działacze nauki i techniki, ekonomiści, socjologowie itd.

Kilkuwariantowa prognoza zostanie opracowana w toku konfrontacji między specjalistami z różnych dziedzin i z podobnymi pracami prowadzonymi w innych krajach na świecie. Wstępne prace będą dotyczyły przewidywanego rozwoju fizyki jądrowej oraz wdrażania i konsekwencji automatyzacji.

Wyniki prac prognostycznych będą przydatne przy formułowaniu długofalowych zasad polityki naukowej i technicznej w kraju. (PAP)

Aresztowanie greckich komunistów

SOFIA PAP. Jak donoszą z Aten, nowo utworzona podziemna organizacja Grecki Front Antyfaszystowski ogłosiła oświadczenie w którym ostro potępia falę aresztowań greckich komunistów. Front antyfaszystowski zwraca się do międzynarodowej opinii publicznej z apelem o poparcie demokratów greckich.

Dyskusja nad wotum zaufania dla rządu M. Rumora

● RZYM. Jak podała Agencja FP w parlamencie włoskim rozpocznie się w czwartek dyskusja nad wotum zaufania dla rządu Mariano Rumora.

Zakończenie strajku nauczycieli w Etiopii

● ADDIS ABEBA. W Etiopii zakończył się w środę strajk nauczycieli. Wznowiono naukę w szkołach podstawowych i średnich, natomiast w dalszym ciągu zamknięty jest uniwersytet w Addis Abebie. Studenci i wykładowcy tej uczelni odmawiają negocjacji z rządem domagając się nowej jego reorganizacji.

A. Eban w Londynie

● LONDYN. W środę rano przybył do Londynu z Waszyngtonu minister spraw zagranicznych Izraela, Aba Eban. Spotkał się on z szefem dyplomacji brytyjskiej, Jamesem Callaghanem.

Ze świata — w skrócie

Mudżibur Rahman przybył na leczenie do ZSRR

● MOSKWA. Premier Bangladeszu Mudżibur Rahman przybył we wtorek do Moskwy na odpoczynek — leczenie, na zaproszenie rządu radzieckiego.

Zamieszki w stanie Bihar

● DELHI. Społeczeństwo indyjskie z rosnącym zaniepokojeniem śledzi rozwój wydarzeń w stanie Bihar, gdzie w rezultacie prowokacji reakcyjnych partii i organizacji prawicowych m.in. Jana Sangh oraz lewackich ugrupowań maoistowskich w ciągu ostatnich dni nie ustają zamieszki.

USA największym dostawcą broni

● WASZYNGTON. Stany Zjednoczone są największym na świecie dostawcą broni i uzbrojenia. W 1973 r. sprzedały one za granicę uzbrojenie na łączną sumę ponad 3 milionów dolarów, tj. trzykrotnie więcej niż w 1970 r.

Japońska oferta pożyczki na rozbudowę Kanału Sueskiego

● KAIR. Wicepremier i minister informacji Egiptu, Mohammed Hatem otrzymał list od wicepremiera Japonii, Takeo Miki, w którym rząd japoński wyraził gotowość udzielenia Egiptowi pożyczki w wysokości 140 mln dolarów na prace przy pogłębianiu i rozszerzeniu Kanału Sueskiego.

Ludzie i ich sprawy

DOKOŃCZENIE ZE STR. 1

wiązujących 450 gramów. Takich „oszczędnościowych” zup wydaje się dziennie 280. Ponieważ list naszego czytelnika nie był bynajmniej jedynym sygnałem o zupach „odchudzających”, inspektorzy PIH sprawdzili rzetelność kilku innych producentów posiłków dla załóg robotniczych.

Ajencyjna restauracja „Leśna” na Stadionie w Kielcach podlega dyrekcji WOSTIW. Tu przeważono 100 porcji kiełbasy — wkładek do zup. Powinny ważyć w sumie 5 kg, ważyły o 76 dkg mniej. W zupie pomidorowej z ryżem porcja kiełbasy miała wagę mniejszą o 13 gramów. Ileż to uzbiera się „wygospodarowanych” gramów w ciągu miesiąca, jeśli w ciągu jednego tylko dnia „Leśna” przygotowuje około 1000 porcji posiłków regeneracyjnych. Dyrekcja PIH sporządziła wniosek do kolegium ds. wykroczeń o ukaranie ajentki Apolonii Cieślińskiej.

Restauracja GS „Jarzębinka” w Drzewicy także nie troszczy się o jakość posiłków. Zupa ogórkowa w dniu kontroli miała za mało tłuszczu, zmniejszoną ilość kalorii stwierdzono również w zupie ziemniaczanej.

Bar „Uniwersalny Opoczyński” w Mroczkowie okazał się rzeczywiście uniwersalny w oszukiwaniu konsumentów. Fasolowa z ziemniakami przypomina raczej „wodzianke”, a w PIH stwierdzono, że jej kaloryczność jest o kilkadziesiąt kcal mniejsza od normy. Zainteresowano się również innymi wyrobami tej firmy. W bigosie wiejskim i w galarecie z drobiu było za mało mięsa, sałatka jarzynowa nie odpowiadała normom ponadto stwierdzono niedowagę potraw. Za te wszystkie kombinacje szefową kuchni Janina Michnicka odpowiadać będzie przed kolegium.

Wprawdzie sezon spożywania posiłków gorących przez robotnicze załogi dobiega końca, ale ze skarg i kontroli wynikają oczywiste wnioski m.in. dla rad zakładowych przedsiębiorstw korzystających z usług restauracji i stołówek.

(am)

MÓJ CZYN XXX-LECIA

DOKOŃCZENIE ZE STR. 1

ministracji... Jaki to będzie procent? Ponad 80 mówicie?.. A jaka wartość produkcji? Dodajcie tam... 180 tys. z dwójki, 454 z trójki, z jedynki 360... Do tego trzeba doliczyć wartość prac przy porządkowaniu...

— Tak prowizorycznie wychodzi ponad milion złotych

— No to co towarzyszu sekretarzu, nadajemy meldunek?

... 17 MARCA 1974 R. ZAŁOGA KONECKICH ZAKŁADÓW ODLEWNICZYCH W KONSKICH DLA UCZCZENIA XXX-LECIA PRL PRACOWAŁA W CZYNIE SPOŁECZNYM PO 6 GODZIN NA NOCNEJ I DZIENNEJ ZMIANIE, DAJĄC DODATKOWĄ PRODUKCJĘ WARTOSCI PONAD MILION ZŁOTYCH. WYPRODUKOWANO: RUR KANALIZACYJNYCH...

Zanim wyruszę na wydziały naciskam raz jeszcze klawisz magnetofonu. Kręci się taśma z nagraniami wykonanymi na dwa dni przed niedzielnym czynem załogi. Jedno pytanie...

... — To jest dla nas najlepszy czas. W całej Polsce przecież mówią o dodatkowej produkcji. KACPERSKI, BŁASZCZYK już na KSR zaproponowali abyśmy pokazali, że gorsi nie jesteśmy... — Będziemy 17 marca w komplecie. Nie dlatego, że ktoś kazał, chcemy coś od siebie. Żeby tylko było pełne zabezpieczenie roboty... — Mówili na zebraniach partyjnych, mówili w grupach związkowych. Jak zespół, to zespół, przyjdziemy wszyscy... — Panie, ja nie chcę za to pieniędzy. Jak od siebie to od siebie. Bo widzi pan, dzieci dorastają. To niech dla nich zapiszą te złotówki... — A co, my to od partyjnych gorsi? Przyjdziemy, bo trzeba pokazać, że na odlewników liczyć można...

W zakładzie nr 2 przy wszystkich stanowiskach ożywiony ruch. Notuję: odlewnia — 79 osób, oczyszczalnia — 20 osób, warsztat remontowy — 15 osób, utrzymanie ruchu — 18... Włazy kanalizacyjne, płyty kuchenne, drzwiczki. Nocna zmiana — 12 ton dodatkowej produkcji wartości 80 tys. zł. GALANT — 130 proc. normy, RUDNIK — 150 proc., TOMSIA — 110 proc., BASIAK, KĘDZIERSKI, JAKUBOWSKI...

Brygada odlewająca włazy kanalizacyjne przeznaczone na eksport — HENRYK LENDER, ZDZISŁAW KACZMARCZYK.

— Od rana zrobiliśmy 23 sztuki. Dorobimy jeszcze, by wyjść na 130—140 proc. normy. Nasi ludzie nie raz udowadniali, że potrafią dobrze pracować. Przez cały rok robota bezbrakowa. Dwukrotnie nasz zakład we współzawodnictwie był najlepszy...

Przed wydziałem grupa pracowników umysłowych porządkuje teren. Wśród nich, byli pracownicy zakładu, emeryci. ROMAN DZIUBIŃSKI — 48 lat pracy, FRANCISZEK CIOŚ — 47 lat pracy, JÓZEF DZIUBIŃSKI — 30 lat pracy...

— Chodziło się po 9 i więcej km. pieszo, żeby na zmianę zdążyć. Tyle lat... Zakład to tak, jakby nasz dom. W czterdziestym piątym młotki, pilniki, pierwsze narzędzia przynosili... to jakby teraz nie przyjść?...

Zakład nr 1. Kolejne notatki: 88 formierzy, 9 konserwatorów, 10 zalewaczy, 10 z obsługi, 17 — urządzenia, 12 — żeliwiaki...

Kilka kobiet przy produkcji rozgałęźników i kolanek kanalizacyjnych. EMILIA PANIK, ANNA HERGA, HENRYKA STĘPIEŃ...

— Już 100 sztuk zrobiłam. Pracowałam dobrze. Po to przecież przyszłam. Inaczej nie wypada. Praca nie jest lekka, ale dzisiaj dobrze idzie..

JÓZEF BARAŃSKI — były mistrz, emeryt — 48 lat pracy.

— Bardzo się cieszę, że mogłem pracować bezpośrednio na produkcji. Panie, lekarze mi zastrzykami strasznie tyłek pokłóli, ale pal licho zastrzyki. Dzisiaj tak się wygrzałem, że szybko mnie w ośrodku nie zobaczą.

Zapełniają się kartki dziennikarskiego notatnika.

Zakład nr 1 — 360 tys. zł dodatkowej produkcji, zakład nr 3 — 454 tys. zł...

Niedziela, godz. 14. Opustoszały już hale fabryczne, odjechały autobusy z robotnikami. W pokoju kilka osób... telefony, wymiana zdań... Liczymy...

STANISŁAW GLEN

Długie włosy — czy krótkie?

DOKOŃCZENIE ZE STR. 1

schludność uczniowska” pisze na ten sam temat, cytując liczne listy młodzieży, m.in. z Technikum Chemicznego w Pionkach. Dlatego, nie siląc się na własną interpretację tego, czy wolno, czy nie wolno uczniowi mieć długie włosy, postanowiliśmy przedrukować z „Trybuny Ludu” ten fragment, w którym zawarta jest opinia uzyskana w Ministerstwie Oświaty i Wychowania. Komentuje „Trybuna Ludu”:

„Rozmawialiśmy na ten temat w kompetentnym departamencie: Wychowania w Szkole, Rodzinie i Środowisku. Na wstępie usłyszeliśmy, **że nigdy nie było, nie ma i nie będzie żadnego zarządzenia w sprawie uczniowskich fryzur. Moda przemija, wczoraj chłopcy strzygli się „na jeża”, dziś włosy zakrywają im uszy, za jakiś czas znów się coś zmieni i nie można rozwiązywać tych spraw okólnikami i zarządzeniami.**

Jest moda wśród młodzieży na dłuższe włosy, odnieśmy się do tego ze zrozumieniem. **Oby tylko były czyste, zadbane. I ta sprawa — higieny osobistej, schludnego, estetycznego wyglądu dziewcząt i chłopców — zaakceptowana zostanie w kodeksie ucznia, przygotowywanym przez resort oświaty i wychowania.** Należy także dopilnować, by na określonych zajęciach praktycznych (zwłaszcza w szkołach zawodowych), zgodnie z wymogami bezpieczeństwa pracy, uczniowie z dłuższymi włosami nosili berety.

Sygnalizowane przykłady presji i sankcji, o ile są prawdziwe, źle świadczą o pracy wychowawczej konkretnej szkoły. Można przypuszczać, że nadmiar energii skupionej na tym „fryzjerskim froncie” przesłania nauczycielom a z kolei i uczniom — problemy wychowawcze znacznie poważniejszej wagi.

Stanowisko Ministerstwa Oświaty i Wychowania nie zostawia niedomówień — komentuje „Trybuna Ludu” — Ostatnio, resort przesłał kuratorom specjalne pismo z poleceniem zwrócenia uwagi na niewłaściwość metod stosowanych wobec uczniów w niektórych szkołach”.

A i my w całej tej sprawie nie mamy nic więcej do dodania. Po prostu ważne jest to, co jest w głowie, a nie na głowie.

Krajowa Konferencja Bułgarskiej Partii Komunistycznej

SOFIA PAP. W środę rozpoczęła się w Sofii Krajowa Konferencja Bułgarskiej Partii Komunistycznej. Uczestniczy w niej ponad 1500 delegatów oraz ok. 500 działaczy partyjnych i państwowych. Konferencja omówi problemy dalszego podnoszenia społecznej wydajności pracy. I sekretarz KC BPK, Todor Żiwkow omówił główne tezy swego referatu na ten temat.

Przemawiając na Krajowej Konferencji Bułgarskiej Partii Komunistycznej, Todor Żiwkow uzasadnił wybór tematu konferencji, jakim są sprawy wydajności pracy. Stwierdził on, że tylko przez podniesienie społecznej wydajności pracy może zapewnić dalsze wysokie tempo wzrostu gospodarki bułgarskiej. Wyższa wydajność pracy umożliwi zwiększenie dochodu narodowego, a tym samym podniesienie stopy życiowej i poziomu kulturalnego ludności.

Stwierdził, że Bułgaria ma wszelkie niezbędne warunki zwiększenia wydajności pracy oraz intensyfikacji produkcji. Kraj dysponuje bowiem solidną bazą materialno-techniczną, wystarczającą liczbą specjalistów, ma także zapewnioną braterską pomoc oraz współpracę ZSRR i innych krajów socjalistycznych.

Przymusowe lądowanie helikoptera radzieckiego

MOSKWA PAP. Jak informuje agencja TASS, helikopter nr 24 należący do radzieckich wojsk ochrony pogranicza, który wystartował 14 marca br. z trzema członkami załogi na pokładzie do rejonu Jugnieje Bieleszy (Kraj Ałtajski) po ciężko chorego żołnierza w celu szybkiego przewiezienia go do szpitala, po drodze wskutek trudnych warunków meteorologicznych stracił orientację i zużywszy zapas paliwa lądował przymusowo w pobliżu granicy na terytorium Chińskiej Republiki Ludowej, o czym załoga zawiadomiła swoje lotnisko drogą radiową.

Tego samego dnia powiadomiono o tym przedstawiciela chińskich wojsk pogranicznych, a 15 marca br. złożono oświadczenie ambasadorowi ChRL w Moskwie z prośbą o podjęcie kroków w celu odnalezienia i bezzwłocznego oddania śmigłowca i załogi stronie radzieckiej.

Jednakże władze chińskie nie udzieliły do chwili obecnej odpowiedzi na oświadczenie strony radzieckiej.

Nowe nominacje

Prezes Rady Ministrów na wniosek przewodniczącego Komisji Planowania przy Radzie Ministrów powołał inż. dr habilitowanego **Tadeusza Pykę** na stanowisko pierwszego zastępcy przewodniczącego Komisji Planowania przy Radzie Ministrów.

Tadeusz Pyka urodził się w 1930 r. w Piekarach, woj. katowickie, w rodzinie robotniczej. Ukończył wyższe studia techniczne uzyskując dyplom inżyniera-hutnika, a następnie tytuł doktora i doktora habilitowanego nauk ekonomicznych. W latach 1951—1955 pracował w Hucie im. M. Buczka w Sosnowcu na stanowisku kierownika działu odlewniczego. W 1955 r. został pracownikiem Komitetu Wojewódzkiego PZPR w Katowicach. W okresie długoletniej pracy w aparacie partyjnym był instruktorem, zastępcą kierownika i kierownikiem Wydziału Ekonomicznego KW PZPR. W latach 1964—1967 pełnił funkcje I sekretarza KM PZPR w Rybniku. Od 1967 r. jest sekretarzem ekonomicznym KW PZPR w Katowicach, a od 1971 — II sekretarzem KW. Poseł na Sejm PRL, przewodniczący Sejmowej Komisji Handlu Zagranicznego. Członek Komitetu Centralnego PZPR.

* ★ *

Prezes Rady Ministrów na wniosek przewodniczącego Komisji Planowania przy Radzie Ministrów powołał mgr Tadeusza Grabowskiego na stanowisko zastępcy przewodniczącego Komisji Planowania przy Radzie Ministrów.

Tadeusz Grabowski urodził się w 1929 r. w Łowiczu, w rodzinie robotniczej. W 1948 r. ukończył szkołę średnią, a w 1953 r. studia wyższe w Szkole Głównej Planowania i Statystyki. W okresie późniejszym uzyskał stopień magistra. W latach 1951—1953 był asystentem w SGPiS. Od 1952 r. pracuje w b. PKPG, a następnie w Komisji Planowania. W okresie długoletniej pracy przeszedł kolejne szczeble służbowe. W latach 1963—1970 był wicedyrektorem zespołu koordynacji planów, w latach 1970—71 pracował w Urzędzie Rady Ministrów, a od 1971 r. jest dyrektorem zespołu koordynacji planów w Komisji Planowania przy Radzie Ministrów. Jest członkiem PZPR.

* ★ *

Prezes Rady Ministrów mianował mgr Henryka Piętka podsekretarzem stanu w Ministerstwie Leśnictwa i Przemysłu Drzewnego odwołując go równocześnie ze stanowiska podsekretarza stanu w Ministerstwie Spraw Wewnętrznych.

Henryk Piętek urodził się w 1922 r. w Pardolowie, pow. Końskie w rodzinie robotniczej. Pracując w organach służby bezpieczeństwa wewnętrznego ukończył studia wyższe na Wydziale Prawa Uniwersytetu Wrocławskiego. Od 1971 r. był podsekretarzem stanu w Ministerstwie Spraw Wewnętrznych. Jest członkiem PZPR. (PAP)

ZSRR weźmie udział w wystawie handlowo-przemysłowej w Duesseldorfie

MOSKWA PAP. Przedstawiciele radzieckich kół gospodarczych wyjechali do NRF dla udziału w wystawie handlowo-przemysłowej, która otwarta zostanie pod koniec tygodnia w Duesseldorfie. 29 radzieckich central handlu zagranicznego zademonstruje na tej wystawie swe możliwości eksportowe. Koła gospodarcze ZSRR wyrażają nadzieję, że wystawa przyczyni się do zacieśnienia współpracy handlowej i gospodarczej między obydwoma krajami.

Kabina „Apolla” jedynym ratunkiem

DOKOŃCZENIE ZE STR. 1

śmiercią. 20 lutego dr Sauerwald zmarł. Wkrótce zachorował dr Mandrella.

Do walki o życie zachodnioniemieckiego lekarza włączyły się bońskie MSZ, min. obrony, zachodnioniemieckie ambasady w Afryce i USA, nigeryjski i amerykański ministrowie spraw zagranicznych i inne instytucje. Próbowano szukać możliwości w leżących w pobliżu klinikach. Z braku odpowiednich warunków i urządzeń nie było to możliwe. Pozostaje amerykański pojazd „Apollo”, który posiada jedyną na świecie kabinę, szczelną na wirusy.

Zmarł Karol Bacilek

PRAGA PAP. W Bratysławie zmarł w wieku 77 lat jeden z założycieli Komunistycznej Partii Czechosłowacji, jej długoletni działacz KAROL BACILEK.

5 lipca — pierwsza wypłata podwyższonych emerytur i rent

JAK dowiaduje się dziennikarz PAP, 5 lipca br. pierwsza grupa emerytów i rencistów — ok. 140 tys. osób — otrzyma swoje świadczenia w nowej wysokości, z tytułu podwyżki najniższych emerytur i rent. Następne wypłaty podniesionych świadczeń odbywać się będą co 5 dni w zwykłych terminach płatności, a więc 10 lipca, 15, 20 itd., tak by w tym miesiącu wszyscy zainteresowani — a jest ich ponad milion — otrzymali podwyższone emerytury i renty. Podwyżką tą będą objęte wszystkie najniższe emerytury i renty, zarówno nowo przyznane, jak i wypłacane dotychczas.

Wprowadzenie w życie podwyżki minimalnych emerytur i rent zapowiedziano, jak wiadomo, od 1 sierpnia. Cała operacja skoncentruje się w lipcu, gdyż ZUS płaci z góry. W związku z tym emeryci i renciści otrzymają w swoich lipcowych terminach świadczenia już w nowej wysokości.

Niektórzy emeryci i renciści — utrzymujący ze swoich świadczeń rodziny — skorzystają już tego lata z podwójnej podwyżki: z tytułu podniesienia rent minimalnych oraz pierwszego etapu reformy dodatków rodzinnych, wchodzącego w życie również od 1 sierpnia. Chodzi tu, przypomnijmy, o przesunięcie górnej granicy dochodów upoważniającej do wyższych dodatków — z 1000 do 1400 zł na członka rodziny. Równocześnie w rodzinach, które osiągają dochody na głowę nie wyższe od 1400 zł, podniesione będą o 50 zł zasiłki na trzecie i następne dziecko. Zwiększa się także dodatki na nie pracującą matkę wychowującą troje i więcej dzieci. Przewiduje się, że podwyższone dodatki rodzinne przysługiwać będą również wówczas, gdy emeryt lub rencista albo jego współmałżonek jest płatnikiem podatku gruntowego z tytułu użytkowania działki nie większej niż 0,5 ha.

Wypłata wszystkich świadczeń przysługujących z tytułu tych podwyżek jest jednym z dwóch głównych zadań tegorocznych ZUS.

Drugie zadanie — to przygotowania do wchodzącej w życie 1 stycznia 1975 r. reformy całego systemu emerytalno-rentowego. O skali całej tej operacji mówi liczba ok. 3 mln emerytur i rent do przeliczenia oraz ok. 700 tys. podwyższonych dodatków rodzinnych dla emerytów i rencistów. Szybka i sprawna wypłata ubezpieczonym należnych im podwyższonych świadczeń wymaga więc pełnej mobilizacji całego aparatu ZUS.

W maju emeryci i renciści otrzymają formularze oświadczeń dotyczących wielkości dochodów na członka rodziny, którą utrzymują. Wypełnione oświadczenia trzeba będzie jak najszybciej odesłać, gdyż na tej podstawie zostanie ustalone prawo do podwyższonego dodatku rodzinnego.

Jest to jedyna sprawa wymagająca udziału emerytów i rencistów. Natomiast wypłata wszystkich pozostałych podwyżek, w pierwszej kolejności emerytur i rent minimalnych, nastąpi z urzędu, bez potrzeby osobistego zgłaszania się. W czerwcu wszyscy zainteresowani zostaną szczegółowo poinformowani na piśmie o wysokości podniesionych świadczeń.

(PAP)

Od dzisiaj — szybciej i bezpieczniej

DOKOŃCZENIE ZE STR. 1

jowej, wyposażeni zostaną także dróżnicy przejazdowi i obchodowi, którzy w razie stwierdzenia niebezpiecznej sytuacji na magistrali lub w przejeżdżającym pociągu będą mogli bezpośrednio powiadomić obsługę jadącego pociągu lub dyżurnego ruchu.

System łączności radiowej PKP opracowany został przez Centralny Ośrodek Badań i Rozwoju Techniki Kolejnictwa w Warszawie. Z obliczeń dokonanych przez fachowców w Centralnym Ośrodku wynika, że takie inwestycje należą do najbardziej rentownych. Biorąc pod uwagę ilość strat spowodowanych przestojami pociągów i wypadkami — zwrot poniesionych nakładów na łączność następuje po okresie 6—10 miesięcy eksploatacji. Radiofonizacja magistrali przebiegającej przez nasz region kosztowała 11 mln złotych. Producentem urządzeń łączności są Zakłady Radiowe „RADMOR” w Gdyni. Natomiast na naszej magistrali instalacji radiotelefonów dokonały brygady PP Morskiej Obsługi Radiowej Statków w Gdyni przy współudziale jednostek eksploatacyjnych Polskich Kolei Państwowych.

(ak)

Ciężkie lokomotywy spalinowe z „Fablaku”

KRAKÓW. Załoga fabryki lokomotyw „Fablak” w Chrzanowie przygotowuje się do produkcji ciężkich lokomotyw spalinowych o mocy 1200 KM. Będą one rozwijać szybkość 80 km/godz. i znajdą zastosowanie do prac manewrowych na kolei oraz prowadzenia średniej ciężkości pociągów towarowych. Lokomotywy wytworzone będą według dokumentacji opracowanej przez własne biuro konstrukcyjne pod kierunkiem inż. Zdzisława Kosobudzkiego.

Zakład Zdrowia Psychicznego PAN w Łodzi

ŁÓDŹ. W Łodzi zakończono przygotowania do uruchomienia pierwszego w kraju Zakładu Zdrowia Psychicznego PAN, kilkunastu specjalistów — lekarzy psychologów, socjologów, pedagogów i prawników w zajmować się będzie badaniami różnych schorzeń psychicznych.

Główne zadanie nowego zakładu polegać ma na ustalaniu zasad profilaktyki w zakresie zdrowia psychicznego, przydatnych zarówno medycynie jak i szkolnictwu.

Z KRAJU

Sandomierska stocznia

Stocznia Rzeczna w Sandomierzu jest jedną z najstarszych w kraju. W tym roku obchodzi ona 65-lecie swojego istnienia. Głównym zadaniem sandomierskiej stoczni są remonty i budowa rzecznych jednostek pływających, m.in barek pełnopokładowych o nośności 300 ton. Powstają tu również kafary pływające oraz bazy dla nurków, te ostatnie przede wszystkim dla Portu Północnego w Gdańsku.

Na zdjęciu: basen StoczniRzecznej w Sandomierzu. CAF — Stan

Iskierka na północ

Ci, którzy interesują się rozwojem **społeczno-gospodarczym wojewódzkiej metropolii wedrą, że drugie mieszkaniowe Kielce dla około 60 tys. osób powstawać będą w północnej części miasta, po obu stronach ulicy Rewolucji Październikowej.** Bardziej dociekliwi znają bliżej projektowe założenia, dzie lące to ogromne skupisko domów na jednostki urbanistyczne, uszeregowane do etapowej realizacji według alfabetu. Po istniejącym już od lat Szydłówku, a rozpoczętym w roku ubiegłym Bocianku przyjdzie kolej na jednostkę C, zlokalizowaną po lewej stronie ul. Rewolucji Październikowej, między starym Szydłówkiem a domkami jednorodzinnymi Spółdzielni „Związkowiec".

Domy wznoszone będą z gotowych płyt wyprodukowanych w fabryce domów powstającej w Dymnach. Tej inwestycji dodaliśmy zielone światło w naszej gazecie, dopingując wykonawców do szybszego tempa i wzmożonego wysiłku. Gra idzie o pierwszy tysiąc izb, które w tym roku fabryka powinna dostarczyć dla jednostki C. Załóżmy, choć wielu w to wątpi, że wzmożony wysiłek i zawodowa ambicja budowniczych wytwórni domów uwieńczone zostaną sukcesem i pierwsza partia prefabrykatów zostanie dostarczona Kombinatowi Budownictwa Mieszkaniowego jeszcze w tym roku. Co dalej?

Na terenie przyszłego osiedla — kompletna pustka, choć przyszedł już czas popisowej organizacji i koordynacji robót przygotowawczych do budowy osiedla, czym powinny się zająć przede wszystkim władze miejskie. Zakres prac ogromny, spiętrzający się z każdym miesiącem. Chodzi oczywiście o uzbrojenie terenu, czyli wyposażenie go we wszystkie rurociągi i kable, którymi popłyną do mieszkań woda, gaz, światło, a odpłyną nieczystości.

Niemało trzeba będzie nałamać sobie głowy, aby sprawnie ułożyć kanał sanitarny wzdłuż Silnicy od Pakosza aż do ul. Jesionowej. Jest to zadanie na dwa lata. — Chciałoby się zrobić w tym roku jak najwięcej — marzy wiceprezydent Witold Detka. — Robota trudna, kłopotliwa, denerwująca mieszkańców miasta. Trasa rozległego wykopu biegnie przez zielony pasaż i park. Tymczasem główny wykonawca robót, Kieleckie Przedsiębiorstwo Robót Inżynieryjnych ma niezbyt ruchliwego partnera i dotychczasowe tempo nie zadowala. Ogromnie więc ucieszyła nas deklaracja załogi KPRI, potwierdzona przez POP i dyrekcję w piśmie przesłanym do Urzędu Miejskiego, że odcinek kanału sanitarnego, od Pakosza do ul. Sołnej zamierza skrócić o sześć miesięcy. Wartość przyspieszonej roboty ocenia się na 3 mln zł. Ma to być czyn XXX-lecia PRL.

ALFREDA MRÓZ

Nie lada zabiegów wymaga zapewnienie nowym Kielcom wody. Ostatnio uruchomione ujęcia dostarczają jej w wystarczającej ilości, ale trzeba ułożyć lokalne wodociągi, a przede wszystkim zmontować kilka zbiorników warunkujących prawidłowe funkcjonowanie stref ciśnieniowych. Sprawa to jest cząstką budowy dla Kielc drugiego etapu wodociągów. Władze wojewódzkie miały pewność, że wykonawca jest zagwarantowany. Miała to być znana z realizacji pierwszego etapu szkół „Hydrobudowa nr 2". Tymczasem „Hydrobudowa" broni się przed tym obowiązkiem, śle odwołania do władz centralnych. Czas nieubłaganie pędzi naprzód, w realizacji inwestycji wodociągowych przerwa trwa już trzy miesiące, w dodatku przy sprzyjającej aurze.

Z ciepłem jeszcze większy kłopot. Wprawdzie prace przygotowawcze na placu centralnej ciepłowni, w dzielnicy Gruchawka, trwają już od kilku miesięcy, koparka niweluje teren i postawiono socjalny budyneczek dla potrzeb pracowników, ale roboty zasadnicze rozpoczną się nie wcześniej jak w III, a może nawet w IV kwartale br. Ich tempo zależeć będzie od głównego wykonawcy, tj. Kieleckiego Przedsiębiorstwa Budownictwa Przemysłowego. Dyrekcja obiecała nawet postawić główny budynek „surowy", dla wszystkich kotłów, do końca br. Sęk w tym jednak, że już teraz potrzebna jest gwarancja otrzymania dwóch pierwszych kotłów. Ciepło powinno bowiem popłynąć do jednostki C w okresie zimowym 1975-76 aby umożliwić prowadzenie robót wykończeniowych w „surowych" blokach. Władze miejskie dążą do nie lada sukcesu, mianowicie wprowadzenia lokatorów do pierwszych bloków już w roku 1976. Ale KPBP stawia warunek: Miejskie Przedsiębiorstwo Energetyki Cieplnej, musi w tym miesiącu przedłożyć potwierdzenie o dostawie kotłów. Władze wojewódzkie nie zasypiają wprawdzie przysłowiowych gruszek w popiele, nie ma jednak pożądanych efektów tych starań. Moi rozmówcy zadeklarowali się w tej sprawie jako pesymiści. Tyle pracy, czy wykonawcy zdążą? Urządzanie prowizorycznych kotłowni w nowym osiedlu byłoby, co tu dużo mówić, kompromitacją dla władz miejskich. Nie mamy chlubnych tradycji w budownictwie mieszkaniowym, a szczególnie w przygotowaniu i koordynacji robót. Popełniano w tej dziedzinie kardynalne błędy. Wspomnijmy choćby osiedle Czarnów — Północ, gdzie na „czystym" gruncie budowano najpierw domy, a później dopiero układano wszelaką instalację, zamieniając plac budowy w ośrodek klasycznego bałaganiarstwa.

Cóż w takim razie w uzbrojeniu pola pod osiedle C sprawia najmniej kłopotów? Zakład Energetyczny obiecuje rozpocząć w tym roku budowę stacji transformatorowej, a Rejonowy Urząd Telekomunikacji zapewnia, iż w roku przyszłym przystąpi do budowy stacji telefonicznej. A gaz? To jeszcze wielka niewiadoma, nie rozpoznana przez Urząd Miejski...

Cóż dzieje się na drodze, którą samochody ciężarowe powiozą na północ miasta ściany i stropy z Dymin? Nie będzie tak źle, jeśli tegoroczny program zostanie w pełni zrealizowany. Zapewniono mnie, że w tym roku pierwszy etap trasy będzie gotów. Roboty już się rozpoczęły. Wozy pojadą od ul. Ściegiennego, ulicami — Gwardii Ludowej, Źródłową (obydwie ulice otrzymają nowe odcinki), Boya-Żeleńskiego i M. Konopnickiej (obydwie wymagają generalnej przebudowy) do ul. Rewolucji Październikowej. — To będzie — przyznaje wiceprezydent — rozwiązanie tymczasowe, do przetransportowania pierwszych setek ton prefabrykowanych mieszkań. Na rok przyszły pozostawiono wykonanie ostatniego odcinka drogi dla prefabrykatów — od ul. Gwardii Ludowej poprzez ul. Wapiennikową do Dymin.

Więcej pesymizmu niż optymizmu w tych rozważaniach. Przyspieszone tempo konieczne jest nie tylko na budowie fabryki domów, ale równocześnie w robotach zbrojeniowych terenów pod przyszłe osiedla, a przede wszystkim na budowie centralnej ciepłowni. Opóźnienia na tym obiekcie mogą spowodować poważne konsekwencje nie tylko dla budownictwa mieszkaniowego, ale również dla zakładów przemysłowych. Zielone światła w kieleckich inwestycjach komunalnych kierują się na północ.

Więcej półetatów w „Społem"

WSS „Społem" prowadzi na terenie województwa kieleckiego 794 sklepy oraz 12 domów handlowych. W budynkach znajdują się domy handlowe m. in. w Skarżysku i Piotrkach. Zapewnienie pełnego zatrudnienia i obsługi handlowej to sprawa ogromnej wagi. Problem deficytu pracowników częściowo rozwiązywany jest poprzez zatrudnienie na pół etatu.

W końcu ub. roku spółdzielnie zatrudniały w niepełnym wymiarze godzin 123 osoby w handlu detalicznym i ponad 26 w produkcji i gastronomii. Najwięcej zanotowano na terenie powiatu radomskiego — 30 osób.

Niewielka liczba pracujących w niepełnym wymiarze godzin świadczy o małym zainteresowaniu tą sprawą. Nie wszyscy też wiedzą o rozporządzeniu Rady Ministrów na mocy którego emeryci mogą zarabiać w handlu 24 tys. złotych rocznie nie tracąc praw do emerytury.

Półetatów nie można traktować jako przejściową akcję. Potrzebna jest szersza informacja o nowych zasadach zatrudnienia emerytów oraz warunkach pracy. (pol)

Rocznica powstania

180 lat temu pod koniec lutego 1794 roku Tadeusz Kościuszko wyznaczył termin powstania 24.III.1794 roku został ogłoszony w Krakowie akt powstania. Funkcję naczelnika insurekcji objął Tadeusz Kościuszko.

Na zdjęciu: przysięga Tadeusza Kościuszki na Rynku krakowskim — obraz Wojciecha Kossaka. CAF — archiwum

STANISŁAW GLEŃ

Załoga wiele może

Przez kilka godzin chodzę od wydziału do wydziału. Rozmawiam z ludźmi, pytam... Interesują mnie sprawy socjalne.

• • •

Przed wydziałem odlewni jakiś przygodnie spotkany robotnik wyjaśnia.

— Tu buduje się część socjalną dla wydziału remontowego. Szatnia, łaźnia, pokój śniadaniowy... Trochę to długo trwa, ale nie można podobno dostać belek stropowych. Gdyby nie było tych trudności, budynek stanąłby w kilka tygodni. Niemożliwe? Proszę spojrzeć na prawo, tam stoi podobny budynek — magazyn materiałów technicznych. No, ile by pan na niego dał dni?

— Trzy miesiące, pół roku — mówię niepewnie.

— Wystarczyło 38 dni. Od podstaw wszystko zrobione przez naszą zakładową brygadę i przy naszej pomocy. Nawet pustaki były własnej produkcji...

• • •

Dwa pomieszczenia, nie licząc pokoiku przeznaczonego na cele socjalne. Ciasno, ale wszędzie ład, porządek.

— Warunki dość trudne — mówi brygadzista Julian Lepiarz, ale jak się chce, to można samemu wiele zdziałać. Praca jest wtedy przyjemniejsza. Te świeżo pomalowane szafy z szufladami na narzędzia, ta szatnia, ciepła woda są efektem czynu społecznego brygady. Ludzie poświęcili po kilkanaście godzin i wyniki widać...

Zapisuję. Kuźnia, inicjatywa brygady... Lepiarz, Młodawski, Klok, Wojcieszek...

• • •

W centrum zakładu niewielka przybudówka z kolorowo wymalowanymi szybami i z rzucającym się w oczy napisem: „Bar pod Żabcią".

— Skąd ta nazwa?

— To na cześć inicjatora budowy tego pomieszczenia. Tak na niego wołają. Pomyślał Rogala, że przy kuchni potrzebne jest pomieszczenie na kilkanaście choćby osób, projekt zrobił, zagonił swoją grupę do roboty i mamy stołówkę. Ci, którzy pracują na wolnym powietrzu za dwa, a pozostali za trzy, do pięciu złotych porządną zupę zjeść mogą... Druga i trzecia zmiana ma zapewnioną kawę, chleb, kiełbasę na gorąco.

• • •

Nic kosztem urządzeń socjalnych — mówią mi na wydziale emalierni. To fakt, że rozburzono część socjalną, bo trzeba zainstalować dwa nowe piece. W innym miejscu piece stanąć nie mogą. Burzy się jedno, ale już w innym budynku gotowe są nowe urządzenia. Nic kosztem spraw socjalnych... Nawet łącznik pomiędzy budynkami zrobiono, żeby ludzie się nie poprzeziębiali, gdy będą iść do łaźni czy szatni z gorącego przecież wydziału.

• • •

Ryszard Biskup z dumą pokazuje swoje gospodarstwo mieszczące się w piwnicach budynku administracji. Biblioteka, sala klubowa, bufet... Wszystko urządzone niezwykle gustownie.

— Klub — mówi gospodarz — oddany został przed kilkoma tygodniami. Zrobiono go dzięki inicjatywie młodzieży z zakładowej organizacji ZMS, poważnemu wsparciu fachowców z grupy OWI i hojności dyrekcji, która złotówek na wyposażenie nie skąpiła, a wyliczając to wszystko trzeba jeszcze wspomnieć o naszym zakładowym plastyku, Wiesławie Kaczmarskim. Placówka jest dostępna dla pracowników i mieszkańców dzielnicy. Mamy sekcję fotograficzną, zespół bitowy, kapelę, sekcję turystyczną, szachową. Pierwsze imprezy spotkały się z dużym zainteresowaniem, zwłaszcza młodszej części załogi.

• • •

Kolejny wydział, kolejne notatki. Próbuję zrobić bilans.

Jeszcze przed czterema laty w Odlewni Żeliwa i Emaliemi „Kamienna" w Skarżysku baza socjalna było niezwykle skromna. W całym zakładzie niespełna 30 natrysków, kilkanaście umywalek, zaledwie 140 m kw. powierzchni na szatnie. Zakład brudny, zaniedbany. Z wczasów korzystało wtedy 17 osób. Były problemy z posiłkami regeneracyjnymi, brakowało kawy, nawet wody do picia. Były problemy z mieszkaniami, pożyczkami na remonty i budownictwo indywidualne, brakowało środków na zapewnienie wielu podstawowych, wcale nie wygórowanych żądań socjalnych załogi. Wybuchały konflikty, nawet awantury, o recznik, o ubranie robocze, butelkę wody sodowej, kilogram cukru do kawy... Ludzie, nawet najbardziej twardzi, rezygnowali, opuszczali „Kamienną". Nie wykonane plany, niezadowolenie, wielomilionowy deficyt.

Po czterech latach dwukrotnie zwiększono ilość powierzchni socjalnych, umywalek, natrysków, powierzchni na szatnie. W 1973 roku z wczasów skorzystało ponad 300 pracowników, a z kolonii letnich blisko 200 dzieci. Zakładowa stołówka wydała w ostatnim roku ponad 65 tys. posiłków regeneracyjnych, a w bieżącym liczba ich zwiększy się do blisko 90 tys. W ostatnich latach załoga otrzymała 74 mieszkania, a 112 osób skorzystało z pożyczek na budownictwo spółdzielcze i indywidualne. Wydatkowano na ten cel ponad 2 mln zł. Zakład całkowicie zmienił swoje oblicze. Wyasfaltowano drogi dojazdowe, zadbano o estetykę miejsca pracy, zmniejszyły się zagrożenia zawodowe, zniknęły problemy związane z odzieżą ochronną, wodą do picia. Placówka kulturalna, spartakiada sportowa w 12 dyscyplinach, imprezy artystyczne w miejscu zamieszkania pracowników...

— Start — mówi sekretarz POP tow. Aleksander Szymański — nie był łatwy. Ludzie nie wierzyli, że można po tylu latach zaniedbań dokonać tak poważnego skoku. A my nie mogliśmy czekać. Kolektyw zakładu wiedział, że tylko szybka poprawa warunków pracy i życia załogi będzie sprzyjać wybrnięciu z impasu produkcyjnego. Kiedy przedstawiliśmy nasz program nie dowierzano, mówiono, że było już wiele prób. Ze zdziwieniem przyjmowano pierwsze prace. Kiedy oddowaliśmy pomieszczenia socjalne odlewni przychodziły wycieczki z całego zakładu. Ludzie pomału zaczynali rozumieć, że można zrobić wiele. Posypały się nieśmiałe jeszcze propozycje. Ktoś zadeklarował pomoc przy produkcji pustaków, ktoś inny wymalował szafki, grupa pracowników z wydziału rekuperatorów uczestniczyła w pracach przy zmianie posadzki na wydziale, a brygady remontowe przy budowie budynku socjalnego. Młodzież budowała klub, wielu pracowało przy urządzaniu zieleńców, dróg dojazdowych. Na każdą zainwestowaną złotówkę odpowiadali zaangażowaniem i pracą społeczną. I tak inicjatywa rodziła inicjatywę.

Dyrektor — Janusz Groja dodaje:

— Wyniki wspólnej pracy przeliczać trzeba nie tylko na metry kwadratowe powierzchni socjalnej czy na ilość wydanych posiłków regeneracyjnych. To również lepsza, wydajniejsza praca...

Prawda. Rok 1970 — 21 mln zł deficytu. W 1972 — 5 mln zł dodatkowej produkcji, 23 mln zł zysku. W rok później 5 mln 400 tys. zł dodatkowej produkcji. 27 mln zł zysku. W stosunku do 1970 roku w roku 1973 średnia wydajność na jednego zatrudnionego wzrosła o 37,8 proc., produkcja zwiększyła się o 45,7 proc. średnie płace wzrosły o 40,3 procent... Wzrost produkcji w pełni pokryto wzrostem wydajności pracy...

Sięgam w tym bilansie socjalnym po tamte lata i po dzień dzisiejszy żeby lepiej zrozumieć przebytą drogę. Jest na tej drodze społeczna inicjatywa, godziny społecznej pracy brygady Lepiarza, młodych ZMS-owców, Zygmunta Rogali i jego ludzi z grupy OWI, robotników z wydziału remontowego, z wydziału rekuperatorów, dziesiątek innych, którzy uwierzyli, że załoga może wiele.

Co się zmienia w planowaniu?

Zgodnie z przyjętą u nas metodologią planowania oraz w myśl ustaleń kierownictwa politycznego i administracyjnego, służby planistyczne różnych szczebli przystąpią niebawem do prac nad ustaleniem konkretnych założeń i wskaźników gospodarczych na 1975 rok — ostatni w bieżącym planie 5-letnim, a także nad koncepcją i projektem planu społeczno-gospodarczego rozwoju kraju w latach 1976—80.

Zmiany zachodzące na różnych odcinkach naszego życia objęły także system planowania. Nowym tendencjom w tej dziedzinie warto poświęcić parę uwag, gdyż wiążą się one ściśle z procesem usprawnień całokształtu działalności gospodarczej.

Wyraźne określenia celu nadrzędnego, za który uznano systematyczne podnoszenie ogólnego poziomu materialnego i kulturalnego, pociągnęło za sobą nie stosowaną uprzednio praktykę powszechnego konsultowania ze społeczeństwem ważniejszych zamierzeń partii i rządu. Konsultacje te dotyczą kierunkowych założeń rozwoju kraju, a ich rozwinięciem są dyskusje i wnioski aktywu polityczno-gospodarczego oraz zainteresowanych środowisk — w sprawach polityki płac, ich poziomu i wzajemnego stosunku pomiędzy poszczególnymi działami i gałęziami gospodarki narodowej, zakresu świadczeń socjalnych i niwelowania różnic w grupach pracowników fizycznych i umysłowych (czas pracy, urlopy, zasiłki chorobowe), rozwój takich urządzeń jak budownictwo mieszkaniowe, zaplecze socjalno-bytowe w zakładach pracy, baza rekreacyjno-wypoczynkowa itp.

Wiele uwag, szczególnie ostatnio poświęcono zakładowym i resortowym analizom możliwości szybszego wzrostu produkcji, zwłaszcza rynkowej i eksportowej oraz problemom zwiększenia efektywności i oszczędności w gospodarce materiałowej.

Dyskusje i konsultacje są inicjowane i prowadzone przez instancje i organizacje partyjne, współpracujące ściśle z partią sojusznicze stronnictwa polityczne, związki zawodowe i młodzieżowe, ogniwa Frontu Jedności Narodu, grupujące także organizacje środowiskowe i samorządowe (komitety osiedlowe), rady narodowe. Stwarza to szeroką platformę wymiany zdań, przede wszystkim w wielkich zakładach pracy jak i w szerokich kręgach społeczeństwa, a także w grupach fachowców.

Przyjmowane ostatecznie do realizacji na wszystkich szczeblach plany i programy, uwzględniają w maksymalnym stopniu zgłaszane uprzednio uwagi i postulaty.

Wprowadzono przy tym do praktyki generalną zasadę, że plany roczne nie mogą być niższe od odpowiednich wycinków planu 5-letniego, a przeciwnie — powinny one zapewniać przekroczenie zadań pięcioletnich. Potwierdziły to w widoczny sposób wyniki dwóch ostatnich lat.

Zasada planów otwartych oznacza więc możliwość dokonywania korekt w trakcie ich realizacji, w kierunku dynamizowania rozwoju gospodarczego. Niektórzy teoretycy planowania używają w związku z tym nazwy „plany kroczące".

Usprawnienie techniczne trybu planowania znalazło swój wyraz przede wszystkim w takich przedsięwzięciach, jak:

— ograniczenie zakresu pracochłonności poprzez zwolnienie przedsiębiorstw, powiatów i gmin od opracowywania w I fazie szczegółowych projektów planów (zestaw kilkunastu — do kilkudziesięciu wzorów, nie licząc części analityczno-opisowej);

— zgłaszanie resortowych i wojewódzkich projektów planów na podstawie ogólnych wytycznych, według własnej koncepcji jednostek opracowujących, bez wiązania ich wielkościami i wskaźnikami centralnego planisty;

— ograniczenie ilości zadań dyrektywnych przekazywanych w drugiej fazie planu, po podjęciu uchwał Rady Ministrów — jednostkom centralnym i terenowym oraz oparcie się w dużej mierze na wskaźnikach informacyjnych (np. wartość produkcji ogółem, wielkość zatrudnienia, szereg wyrobów w asortymencie, obroty handlu, zadania rolnictwa), opracowywanych szczegółowo przez zainteresowanych w dostosowaniu do rzeczywistych możliwości materiałowo-surowcowych, dysponowanego potencjału wytwórczego i zapotrzebowaniu odbiorców.

Skutki scharakteryzowanych w skrócie zmian w systemie planowania są dwojakie:

— po pierwsze, stworzona została możliwość rzeczywistego wpływu aktywu gospodarczego oraz poszczególnych środowisk zawodowych i społecznych na koncepcję projektu planu oraz kształt zatwierdzonych zadań planowych;

— po drugie, zmniejszono ilość wzorów, dokumentów i wskaźników oraz skalę pracochłonności z tym związanej (są tu jeszcze dalsze „rezerwy"), co spowodowało przesunięcie wysiłku aparatu planistycznego na treść planowania.

JERZY KOWALSKI
st. insp. wojewódzki
Woj. Komisji Planowania

Kielecczyzna bogatsza o nowe lasy

Od lat w woj. kieleckim prowadzi się zalesienia i zadrzewienia nieużytków i najsłabszych gleb. W br. ma być zalesione 1395 ha gruntów. Ustalono już jakie tereny przeznaczy się w tym roku do zalesienia. Zabezpieczono odpowiednie ilości sadzonek i sprzęt ułatwiający wykonywanie ciężkich robót zalesieniowych. W br. dostarczone zostanie ok. 10 mln sadzonek drzew, głównie sosny.

Tegoroczne zalesienia prowadzone będą w okresie obchodów jubileuszu XXX-lecia PRL, w związku z tym liczy się na ogromną inicjatywę społeczną, a zwłaszcza na udział w czynach społecznych instytucji i organizacji młodzieżowych.

Akcją czynów społecznych objęte zostaną również prace przy prowadzeniu zadrzewień. Zakłada się, że w br. zostanie wysadzonych 626,5 tys. drzew i 300 tys. krzewów. Większość z tych prac zostanie wykonana w czynach społecznych, przez młodzież w ramach akcji „Kielecczyzna na XXX-lecie PRL czysta i uporządkowana" oraz „Zazielenić się kraj cały". Ostatnią niedziela marca oraz pierwsza kwietnia będą dniami masowych czynów społecznych w zakresie zalesiania. (pol)

— Nasz lekarz, doktor Nowak, cieszy się ogromnym uznaniem społeczeństwa. Umie dbać o ośrodek. Ten piękny, dobrze wyposażony obiekt — jest w głównej mierze jego dziełem. Doktor — choć zapracowany — zawsze pogodny, sprzyjający ludziom, gotów im spieszyć z pomocą bez względu na porę i okoliczności — zdobył powszechny szacunek. Szacunek rolników, szacunek administracji... — deklaruje naczelnik gminy, Władysław Bęben.

Naczelnik uczestniczył w poprzedniej rozmowie tylko chwilowo — nie może znać wynurzeń Mariana Nowaka. Dlaczego więc usiłuje chwalić i tłumaczyć? Dlaczego próbuje tłumaczyć właśnie jego? Czyżby wyłącznie dla skontrastowania obrazu postaw, dla przeciwstawienia ofiarności zwierzchnika — praktykom podwładnych lekarzowi pielęgniarek?

Podobny tok rozumowania przyjmuje dziennikarz. Pyta:

— Nigdy nie napływały skargi?

NACZELNIK: Nigdy. Żądne. Odwrotnie — Nowak osiągnął popularność...

DZIENNIKARZ: Owego fatalnego ranka doktor siedział w pańskim gabinecie?

NACZELNIK: Kierownik ośrodka załatwia tysiące ważnych spraw. Dokonywaliśmy pilnych uzgodnień.

DZIENNIKARZ: Istotna uwaga. No i słowa gospodarza gminy. Opublikuję...

NACZELNIK: Panie..., panie redaktorze! Proszę uwzględnić, bardzo proszę... Ja mogę myśleć różnie. Co ja sobie myślę i co wiem — moja rzecz. Mówić — mówię, co muszę.

— — — — — — — — — —

NACZELNIK: Bo ja jestem od Nowaka uzależniony. Moja żona pracuje w ośrodku. To Irena Bęben. Ta pielęgniarka...

SPŁATA?

— Coś chyba... uczniowie dyskutowali. Siostry marudziły z udzieleniem pomocy, człowiek zmarł...

— Wolno przyjąć, że zna pan z grubsza przebieg wypadku? Zależy mi na pana — pedagoga, dyrektora miejscowej szkoły — opinii. Jaki jest pana stosunek...

DYREKTOR: Nie znajduję określeń, by wyrazić uznanie dla doktora. Ba, doktora... — działacza! Przede wszystkim niestrudzonego działacza walczącego o postęp, higienę, zdrowie. Konsekwentny, otwarty i dlatego jego szczerość razi słabiej wyrobionych chłopów. Krzyknie, zawstydzi... — i kwasy. Ja go znam dobrze, wiem co w nim siedzi pod skórą. Delikatność, troskliwość, wielkie serce. Nocą, w mróz, w deszcz — zawsze gna do wezwania. Swoim samochodem, okazją, byle czym. Zmoknięty, fartuch rozwiany...

Dziennikarz przytakuje dyrektorowi Winiarskiemu. Dziennikarza uderza jednak pewna powtarzająca się prawidłowość: ludzie proszeni o ocenę postępowania pielęgniarek, postacią centralną rozważań czynią natychmiast — Mariana Nowaka.

DYREKTOR: Nowak dzwoni: Edziu, dzieci szwendają się szosą, pilnuj. Syn poważnie zachorował. Kto ratował, kto leczył? Nowak! Nowakowi wszystko zawdzięczam. Nowak załatwił szpital, sanatorium... Starał się, odwiedzał, doglądał, obrabiał. Marian potrafi zupełnie bezinteresownie odwiedzać pacjentów w szpitalu. Nowaka znają, liczą się wszędzie. Umie przez znajomości...

DZIENNIKARZ: W takim razie trudno zrozumieć zachowanie personelu. Trudno zrozumieć pobudki...

DYREKTOR: Szuka pan źródeł, chce pan wyrazów potępienia? Ode mnie ich pan nie usłyszy. Bo przede wszystkim — umiar!

— — — — — — — — — —

DYREKTOR: Obowiązek niesienia pomocy..., pogwałcenie zasad..., znieczulica! Czy ja przy tym byłem? Nie widziałem — nie chcę wiedzieć.

— — — — — — — — — —

DYREKTOR: Cała historia dość problematyczna zresztą. Stanisław Rzepka — mi obcy... Chłopa zakopali — nikt nie odkopie, a...

— — — — — — — — — —

DYREKTOR: Ale się cieszę, że poznałem pana. Wiele zrozumiałem. Zrozumiałem kłopotliwą i trudną sytuację dziennikarza.

ETAP MILCZENIA?

— Towarzyszu redaktorze, pan wciąż się trzyma? Dotychczas wszyscy odstępowali szybciej. Odstępowali, wstępowali... Kto? Różne komisje, wizytacje. Nie — nie w ostatniej sprawie. Mówię o innych, trochę podobnych sprawach i o zupełnie innych wizytacjach. Wcześniejszych...

— — — — — — — — — —

TOW. KMIECICKI: To wszystko tak musiało się zdarzyć. Wcześniej, później... Wcześniej? — tragicznie późno! Redaktorze, ci którzy chwalą Nowaka — nie kłamią. Ani nie mówią prawdy. Nowak zaliczył trochę pozytywnych działań, są osoby, którym faktycznie pomógł. Bezinteresownie...? Hmm... Może zbieg okoliczności? Każdy zajmujący jakąś pozycję, jakieś stanowisko, jakiś urząd — do osobistych narzekań nie ma podstaw. Ten jest u doktora „człowiekiem". Resztę zaś ludzi lekarz traktuje z pogardą, bagatelizuje. Przykłady? Proszę sprawdzić, ile napłynęło skarg do władz. Ilu przyjeżdżało urzędników — oficjalnie, prywatnie... Słucham? No, rozstrzygać, łagodzić. Doktor hołubi przyjaciół, podtrzymuje znajomości, łowi protektorów. Rozpowiada, podaje nazwiska: „ów bierze na koniak", „ów na wyborową". Z doktorem pije się tego, bawi się szumnie. Mity? Dobra — mitów też wiele, lecz mity kiełkują z ziaren prawdy. Zwierzchnicy znają wyczyny Nowaka, wyczyny za które powinien dawno ponieść odpowiedzialność — chociażby moralną. Latami włos mu z głowy nie spadał. Nikt go na ziemię nie sprowadził. Rośnie buńczuczność, pewność siebie, wysycha samokrytycyzm. Doktor trzęsie podległym personelem — narzuca styl, daje przykład. Dziwić się później...? Komu i czemu się dziwić?

— — — — — — — — — —

TOW. KMIECICKI: Potwierdzacie, że się dziwicie? Że mnie się dziwicie — sekretarzowi, nauczycielowi... Cóż, wiedziałem, wiem — zwracano się do mnie o radę i interwencję — jaki jest nasz lekarz. Trudno, zabrakło sił. On dysponuje obstawą, przewagą. Prosiłem towarzyszy z Komitetu Powiatowego, wzywałem... Czułem — tylko z pomocą Kielc zaprowadzimy prawo, porządek... Bo bym zapomniał: Marian Nowak, towarzysz Marian Nowak...

— — — — — — — — — —

TOW. KMIECICKI: I co? I nic. Utknęło. Przestałem wierzyć w celowość, skuteczność starań. Obecnie z pewnością usłyszę: ty, członek partii..., jak mogłeś biernie obserwować? Dlaczego unikałeś walki — obrony racji własnych, obrony interesów społecznych? Winien będę — ja! Może wyłącznie ja? Bez względu... — jaki obrót przybiorą wypadki. Przyznaję — przegrałem. I boję się. Ale noszę partyjną legitymację. Nie dobrnąłem do etapu milczenia...

— — — — — — — — — —

— ...nie dobrnąłem do etapu milczenia. Inni natomiast „będą zaskoczeni", będą was zapewniać o sielance w Bielinach.

„Nigdy nie napłynęły skargi?" — spytał reporter naczelnika Urzędu Gminnego. „Nigdy. Żadne". — odpowiedział naczelnik.

— — — — — — — — — —

WICEPROKURATOR WOJEWÓDZKI — TOW. HERMAN: Do nas wiadomości docierały. Różne wiadomości — listy, anonimy...; sygnały, że w bielińskim Ośrodku Zdrowia mogą występować nieprawidłowości. Jeśli sygnały dotyczą łamania norm współżycia, odchyleń natury obyczajowej, moralnej — nie zaś wykroczeń przeciwko prawu — przekazujemy je władzom resortowym, administracyjnym. Przekazywaliśmy.

KONFRONTACJA — PO RAZ TRZECI

Zastępca dyrektora Zespołu Opieki Zdrowotnej, lekarz Tadeusz Szotko — uprzedza: Zespół istnieje krótko, w administracji służby zdrowia nastąpiły zmiany, przesunięcia personalne; trudno dziś z całą precyzją, bezbłędnie ocenić pracę ośrodka w Bielinach. Jedno nie ulega wątpliwości: incydent z dnia czternastego lutego zostanie potraktowany wnikliwie, pielęgniarki — Stanisława Bożęta i Irena Bęben — poniosą karę.

DOKTOR SZOTKO: Osobiście jestem zaniepokojony, że tylko pielęgniarki. Lekarz jednak, jeśli chodzi konkretnie o ostatni przypadek — w świetle prawa, w świetle obowiązujących przepisów — posiada alibi.

— — — — — — — — — —

DOKTOR SZOTKO: Łącznie — do powiatowego Wydziału Zdrowia i tedy do Zespołu Opieki Zdrowotnej napłynęły sto siedemdziesiąt trzy skargi na Mariana Nowaka.

— — — — — — — — — —

DOKTOR SZOTKO: Skargi uzasadnione mniej lub więcej, fałszywe i prawdziwe...

DZIENNIKARZ: Kto nic nie robi — nie ma wrogów. Kto nic nie robi — nie popełnia błędu. Trudno wykluczyć psychozę, nagonkę. Ale...

DOKTOR SZOTKO: Słusznie — należało definitywnie rozstrzygnąć. I przeciąć. Tam się wodzą za łby, tam...

DZIENNIKARZ: Tam... A tu? Co uczyniono?

DOKTOR SZOTKO: Praktycznie nic.

DZIENNIKARZ: Dlaczego?

DOKTOR SZOTKO: Nie odpowiem panu.

Stanisław Rzepka zmarł czternastego lutego tysiąc dziewięćset siedemdziesiątego czwartego roku, pod progiem bielińskiego Ośrodka Zdrowia.

Stanisław Rzepka umierał długo. Bardzo długo.

KONFRONTACJA — PO RAZ CZWARTY

Pierwszy sekretarz Komitetu Powiatowego partii, tow. Edward Jaros — uprzedza: Funkcję swoją sprawuję od niedawna. Skład osobowy komitetu też uległ sporym zmianom.

TOW. JAROS: My w komitecie nie możemy dublować administracji. Trudno nam pamiętać o wszystkich incydentach. Trudno załatwiać za kogoś. Przypominam sobie jakieś awantury między personelem medycznym, proces o pobicie; Nowak pobił położną. Sądziłem, że dawno załatwione, że spokój. Żadnych sygnałów. Dlaczego towarzysz Kmiecicki nabrał wody w usta? Kto ma za nich tam zaprowadzić porządek? Podejrzewam towarzyszu Rajchert: mało konkretów, sporo babskiego gadania. Nasz pracownik, towarzysz Dziczkowski...

— — — — — — — — — —

TOW. DZICZKOWSKI: Boję się o Kmiecickiego. Trudno bez zastrzeżeń aprobować jego postawę, ale go rozumiem. On mówi prawdę. On dawał znać, prosił — chciał się oprzeć... Bo w Bielinach w egzekutywie staje wobec większości. Przeciw towarzyszom związanym z Nowakiem, uzależnionym od Nowaka. Sam nie ma szans. Lekarz na wsi — personą. Kto wystąpi, skrytykuje, wyjawi gorzką prawdę? Nowak — z tych mocnych. Ustosunkowany... Psychiczna bariera pseudoaprobaty, uniżoności twardnieje wokół doktora. Chroni.

— — — — — — — — — —

TOW. JAROS: W bieżącym roku Marian Nowak został sekretarzem podstawowej organizacji. Zwołamy natychmiast komisję...

— — — — — — — — — —

TOW. DZICZKOWSKI: Fakt — bielińscy towarzysze wybrali Nowaka sekretarzem swej wiejskiej POP.

FAKTY I OPINIE

RYSZARD KMIECICKI: Osobowość przekorna, rządząca się własnymi prawami i odruchami. Ściślej: prawami zaaprobowanej grupy oraz odruchami wywołanymi zmiennym nastrojem. Raz ludzki, pracowity, ofiarny; raz — ordynarny, nieczuły na cierpienia choroby, śmierć...

KOBIETA I: Byle puszczać koło uszu obelgi, byle cicho i grzecznie — on galanty doktór. Byle z uszanowaniem. Tylko proszę nie pisać moich słów.

KOBIETA II: Fasonem się kieruje. Strasznie często go nie ma w godzinach. Albo pije z panami, albo jedzie do Kielc. Lubi zabawę.

RYSZARD KMIECICKI: Głównie dzięki staraniom Nowaka stanął w Bielinach Ośrodek Zdrowia. Wybudował go sobie sam — dla siebie. Tak przynajmniej uważa. Nie podzielny właściciel. Samowładca wobec personelu, pacjentów...

KOBIETA III: Wymyśla, pognębia ludzi — wygaduje głupoty, okropne rzeczy. Ale on tak nie myśli i tak nie robi — jak gada.

RYSZARD KMIECICKI: Przyjacielowi Nowaka zmarła żona... Nowak osobiście fundował nagrobek. Zajmował się pomnikiem, tymczasem chorzy z Bielin i okolicznych wsi czekali pod gabinetem i odjeżdżali z kwitkiem.

JÓZEF WINIARSKI: Jam panie, rolnik z Kąkonina. Alem członek ZBoWiD-u. Więc coś znaczę. I doktór traktuje mnie akuratnie. Czy dlatego, że mnie i podobnych szanuje — mam chwalić? Naród prostszy, bez zasług — sarka. Doktór za ciemną masę naród prostszy uznaje.

KOBIETA II: Czekałim całuchny dzionek, od ósmej — mrowie... Pytałim: przyjdzie doktór? Siostry kręciły abo przyjdzie, abo... I wreszcie przed czwartą pojechał po Nowaka palacz z ośrodkowej kotłowni. Przywiózł z Kielc — pijaniuśkiego... Ileż razy podobnie... Ręce opadają języka strzępić szkoda.

ŻONA STANISŁAWA RZEPKI: Stanęłam z bolącą nogą. A on, że z taką nogą do śmietnika! Rugał. Mój go unikał — wolał innych doktorów. Aż kieleckich.

SYN STANISŁAWA RZEPKI: Ojciec po kilku wizytach omijał Nowaka. Pamiętam określenie ojca: „Tam w poczekalni i gabinecie nie ma ludzi — są tylko choroby".

JÓZEF GRZEGORCZYK: Zdrowym dzięki Bogu. Jedyny raz wypadła styczność z Nowakiem — zaraz zła. Stare wspominki. Dostaję wezwanie — szczepić dur. Na ósmy marca, godzinę dziewiątą. Zaglądam punktualnie. Szesnastu wyznaczonych. Lekarz strojny — odwołuje szczepienia: „Dziś babskie święto, zarządzam fajerant". Nie podał kolejnego terminu. I bęc... Nakaz do Kielc — jako my oporni. Nakaz i kara: każdemu sto złotych. Oparliśmy krzywdę o Dom Partii. Aż partia interweniowała. Zaszczepili bez kary.

UWAGA REPORTERA: Zacytowane powyżej relacje stanowią tylko znikomą część wysłuchanych pretensji: pretensji także błahych, dyskusyjnych. Z równą swadą doktór jest chwalony, wspierany rejestrem zasług. Zasług, których nikt mu nie może zaprzeczyć. A mimo wszystko — trudno się oprzeć wątpliwościom. O. Nowaku wyrażają się pozytywnie osoby piastujące stanowiska urzędowe, osoby znaczące w społeczności wiejskiej, gminnej. Rolnicy, gospodynie — ci „bardziej prości" pacjenci doktora — mają zdanie zdecydowanie krytyczne, narzekają.

JÓZEF WINIARSKI: Mój sąsiad, Stach Rzepka potrzebował ratunku i nikt mu nie pomógł. On umierał, a oni tam... Tak musiało być — skoro oni tam zajmują się innymi sprawami...

KOBIETA II: Sprawdź kochany, czy wtedy kiedy Rzepka konał — doktorek nie osączał kielicha „Pod Kogutami". Kto wie, czy nie pił, albo kogo nie tłukł akurat...

— — — — — — — — — —

W roku 1972 lekarz z Bielin — Marian Nowak pobił dotkliwie położną Władysławę Frąk. Działo się to w obecności rodzącej — Marii Kopacz. Nowak stanął przed sądem i został skazany. Wymierzono mu 2 tys. zł grzywny. Zeznający w procesie Jan Świderski poinformował, że także został uderzony przez Nowaka — gdy udał się doń z prośbą o pomoc lekarską. Sąd Powiatowy nie podważył zeznań świadka. Sąd Wojewódzki utrzymał wyrok w mocy.

Okręgowa Komisja Kontroli Zawodowej przy Wydziale Zdrowia i Opieki Społecznej Prez. WRN — analizowała postępowanie Nowaka. Ukarano go naganą.

Dwudziestego września ubiegłego roku Nowak znieważył fizycznie kierowcę autobusu Andrzeja Pożogę. Poszkodowanego jednak przegrosił. Prokurator powiatowy odstąpił od ścigania czynu — ze względu na brak interesu społecznego.

„Nasz doktór głowa szczęśliwa. Obrotną ma rękę i język obrotny. Lubi lać i klepać co ślina przyniesie" — zanotował dziennikarz. Czyżby w Bielinach wciąż pamiętano o perypetiach Leokadii Chwościkowskiej — matki zmarłego dziecka? (Lekarz wypowiedział wtedy publicznie słowa, które sugerowały, iż dziecko zostało uduszone).

— — — — — — — — — —

— Skoro potrzeba interwencji medycznej i ktoś biegnie do nas dzwonić — wolimy telefonować od razu na pogotowie — zapewniają milicjanci z Bielin.

FUNKCJONARIUSZ MO — BOGUSŁAW KIELASIŃSKI: Miałem obchód. Przechodnie wołają: w obejściu Okólskiego — pobity. Idę, stwierdzam: ranny ledwie dyszy. Znaczy: do Okólskiego zanieśli rannego Snopka. Pobity nazywa się Snopek. Potem wypytam — myślę — najpierw lekarz konieczny. Gdzie Nowak...?! „Pod Kogutami" — słyszę. Wpadam — fakt — siedzi. Podaję: głowa we krwi. Głowa? — pyta Nowak i ani się ruszył. Głowa — wzdycha — nie moja specjalność. Odmówił.

KONFRONTACJA — PO RAZ PIĄTY

— Sto siedemdziesiąt trzy skargi? Oj, z pewnością mniej. Zresztą to dziedzina byłego powiatowego Wydziału Zdrowia, dzisiejszego ZOZ... Oni są władzą bezpośrednią. My zajmowaliśmy się Nowakiem, owszem — kiedyś... Miał nawet dochodzenie w komisji zawodowej. Potem uważaliśmy — uspokoiło się nieco...

Dziennikarz rozmawia z dyrektorem i wicedyrektorem Wydziału Zdrowia i Opieki Społecznej Urzędu Wojewódzkiego.

DOKTOR BOJAROWICZ: Nasze materiały udostępnimy wam później. Teraz są potrzebne. Powołujemy komisję; jeśli komisja potwierdzi zarzuty wobec pielęgniarek...

DOKTOR GRZECHNIK: Lekarz wychodzi cało. Jego wynurzenia denerwują, ale zwierzchnik broni podwładnych. Normalne...

DZIENNIKARZ: Skoro ktoś popełnił czyn naganny, wolno tego kogoś bronić — wyszukując okoliczności łagodzących. Obrona poprzez aprobatę czynu jest sprzeczna z etyką, z rozsądkiem...

DOKTOR GRZECHNIK: Rzeczywiście. Ale znam Nowaka — to cały Nowak. I mam do was apel: pisząc — traktujcie ową osobę zwyczajnie, nie jako lekarza. Piszcie o panu Nowaku. Zbieg okoliczności, że jakiś pan Nowak został lekarzem.

* ★ *

— W ubiegłym roku towarzysz Nowak został wybrany sekretarzem POP w Bielinach. Zwyczajnie: zadeklarował chęć i przegłosowano — mówi tow. Kmiecicki.

I dalej:

— Formalnie życiorys ładny, konto przetarte...

NOTATKA REPORTERA: Swego czasu Prokuratura Powiatowa wszczęła postępowanie przeciwko Marianowi Nowakowi, ówczesnemu lekarzowi bielińskiej Spółdzielni Zdrowia. Lekarzowi zarzucano, iż w latach 1966/69 nie odprowadzał na konto spółdzielni kwot pobieranych za leczenie. Sąd Powiatowy sprawę przeciwko Nowakowi umorzył na mocy amnestii, uwzględniając okoliczność, że czyn był zagrożony karą nie przekraczającą dwóch lat pozbawienia wolności.

— — — — — — — — — —

TOW. KMIECICKI: Wybory poprzedził bankiet wydany w Ośrodku Zdrowia. Potem Nowak stawił się na cyku. Wybraliśmy zalanego sekretarza. Cóż ja? Ja mogłem gadać, oponować. Chcieli — i tak by został. Nie wiedzieli, nie widzieli...? Liczyłem, że choć przedstawiciel Komitetu Powiatowego...

— — — — — — — — — —

TOW. KMIECICKI: Samochody, wycieczki, wódka, używanie... Zaraz po waszej bytności zawitali goście. Proszę...? Tak, rejestracja kielecka... Znowu picie, znowu przedstawienie. Nowak szwendał się, chwalił — jaki on silny, jakie stosunki, plecy... Że nic mu nie zrobią.

GDY CZŁOWIEK UMIERA

KAZIMIERA SIKORA: Sąsiaduję z Nowakiem. Ot, los — jestem stomatologiem zatrudnionym w bielińskim ośrodku. To że codziennie obserwuję praktyki i wyskoki Nowaka — jemu, Nowakowi z pewnością nie przeszkadza. Przeciwnie — lubi mocny popis, żąda zachwytu, aprobaty, szuka sprawdzenia. Przeszkadza mu coś innego — brak aprobaty właśnie, brak udziału. Mogłabym dużo. Zresztą...

— — — — — — — — — —

KAZIMIERA SIKORA: Brak udziału... Mój mąż nie pije. Nowak próbował go zmusić. Mąż się opierał — wylądował na ziemi. Odzyskał przytomność — wokół kumple doktora. Śmieją się, doktor pyta: czy któryś z panów widział, że ten pan dostał, że upadł...? Pojechałam do powiatu, załamują dłonie: jak pomóc, kiedy nie ma świadków, jak udowodnić, komu dać wiarę...

— — — — — — — — — —

KAZIMIERA SIKORA: Trzynastego lutego wybuchła kolejna sprzeczka. Odchodzę na urlop macierzyński — chciałam zaopatrzyć gabinet w niezbędne środki dla mojej następczyni. Nowak zamknął magazynek — odmówił wydania czegokolwiek. Czternastego rano byłam u naczelnika gminy po zlecenia na sprowadzenie lekarstw i przy rządów z Kielc. Skarżyłam się także; może naczelnik wreszcie wpłynie, naczelnik — przecież kolega Nowaka...

* ★ *

NACZELNIK: Muszę wybierać. Wybierać między uczciwością, a chęcią... Prostuję. Najpierw wolałem omijać prawdę. Ale już mam dość. Dość powiązań, nacisków. Cholera — dość wszystkiego...!

— — — — — — — — — —

NACZELNIK: Tuszowałem, że brak skarg. Na Nowaka się skarżą. Ciągle. Kłamałem, że Nowak — wtedy, czternastego lutego — siedział w gabinecie.

DZIENNIKARZ: Gdy umierał Stanisław Rzepka, gdy ludzie błagali o ratunek...

NACZELNIK: ... on podsłuchiwał pod moimi drzwiami. O tu — cupnął na krzesełku z drugiej strony i podsłuchiwał dentystkę.

* ★ *

PIELĘGNIARKA — IRENA BĘBEN: Wystarczy mi świadomość... Niech nie dochodzi do sumienia tchórzostwo. Bo ja się wtedy bałam, naprawdę zgubiłam. Głupi strach i człowiek może się zgubić.

— — — — — — — — — —

IRENA BĘBEN: Człowiek się boi działać samodzielnie, bo doktor wpada w silny gniew. Jest ostry nie tylko w stosunku do pacjentów. Obecnie trochę spokojniejszy i więcej przyjmuje — też racja... Ale na przykład, kiedy go nie ma w godzinach i przybiegną zawiadomić o wypadku, to doktor zabronił dzwonić z ośrodka po pogotowie. Mamy odsyłać na pocztę do gminy... Jaki cel — pan pyta? Nowak wyjaśniał: niby zabezpieczenie — mogą się z pogotowia pytać gdzie lekarz, może być nieprzyjemność.

DZIENNIKARZ: Wierzyć pani?

IRENA BĘBEN: Cóż, zdaję sobie sprawę — sankcji nie uniknę. Sankcji, przykrości za...

KONFRONTACJA — PO RAZ SZÓSTY

— Nie mogę zrozumieć postępowania sekretarza Komitetu Gminnego — mówi tow. Jaros — Jeśli członek partii styka się ze złem, przecież ustąpić mu nie wolno. Kmiecicki powtarza: informowałem. Podobno informował. Akurat tych towarzyszy, których w komitecie już nie ma. Zresztą komitet partyjny, to nie jeden, czy dwóch towarzyszy. Są sekretarze, egzekutywa. Jest wreszcie instancja wojewódzka...

— — — — — — — — — —

TOW. JAROS: Stawiam rzecz zwięźle, jasno: popełniliśmy błąd. Trzeba było przeciąć. Przeciąć wcześniej, radykalnie! I jeszcze zważcie: Komitet Powiatowy nie wybierał sekretarzy podstawowych organizacji partyjnych. On ich zatwierdza. Marian Nowak został wybrany. Lecz nie zatwierdzony. Nie zatwierdziliśmy Nowaka.

Tow. Jaros zapoznał dziennikarza z protokołem powołanej komisji. Komisja potwierdziła część zarzutów stawianych Marianowi Nowakowi.

Protokół kończy zdanie: „Komisja napotkała na poważne trudności w uzyskaniu konkretnych informacji i opinii o panujących stosunkach, z powodu uchylania się od wypowiedzi na ten temat". Wniosków brak.

OSTATNIA (?) PRÓBA

Telefon z WK ZSL:

— Wpadniecie redaktorze? Przybyła delegacja z Bielin.

Dziennikarz wpada — w potok słów. Dwuosobowa delegacja (skład: Jan Durlej, Zygmunt Zach) recytuje chronologicznie osiągnięcia wsi, wymienia ustępy historii dawnej i najnowszej...

— Ależ nikt nie podważa i nie kwestionuje... — próbuje potakiwać dziennikarz.

— Mamy osiągnięcia, a wykolego redaktorze, przeszkadzacie — denerwuje się Jan Durlej.

— Chcecie pisać — dodaje Zach.

— Więc co — nie pisać? — ryzykuje dziennikarz — Po to przyjechaliście?

— Pisać piszcie — wykrzykują duetem rozmówcy. — Napiszcie dobrze o wszystkim i zgoda.

— Skąd wiecie, że chcę inaczej? — pyta dziennikarz.

DURLEJ: My wszystko wiemy. Powstało we wsi zamieszanie, obawy.

ZACH: U nas — całość jak należy.

DZIENNIKARZ: Skoro „wszystko jak należy" i zjawił się reporter, dlaczego mielibyście się denerwować?

DURLEJ: Bo wy o doktorze Nowaku. Nowak zaś przez partię i stronnictwa polityczne został ustanowiony na działacza. Gdy Bieliny będą odznaczane — ma być podany za wzór.

DZIENNIKARZ: Zaraz, zaraz — kogo właściwie panowie reprezentują?

ZACH: Partię i stronnictwa polityczne. Jesteśmy ze stronnictwa.

DZIENNIKARZ: Nie, panowie. Reprezentujecie wyłącznie siebie.

DURLEJ: Upoważniono nas. Jechać i załatwić.

DZIENNIKARZ: Kto upoważnił? Co załatwić?

DURLEJ: Bieliniacy upoważnili. Nasi. Zdjąć plamę...

DZIENNIKARZ: Plamę...?

DURLEJ: Nowak dla ludzi — chętny. A że czasem jakimś oberwańcem odmówi się zająć... Takim jakimś zza nawiasu...

ZACH: Cicho Janek! Stach Rzepka też nasz człowiek. Gdyby coś źle mu wtedy zrobili — byśmy pokazali!

DURLEJ: Chodziliście... My chcemy, żebyście przyszli do nas, pytali naszych ludzi. Wy pytaliście, kolego, kogo? Grzegorczyk zbudował fajny dom. Biedny nie jest. No może nie bogaty, raczej biedniejszy...

ZACH: Cicho Janek!

DURLEJ: Wiemy co gadał. Teraz się śmieje. Znamy gdzie byliście, co wam kto... I teraz ludzie się śmieją. I już wam ci — tego, co powiedzieli — nie powiedzą.

— — — — — — — — — —

DURLEJ: My wszystko wiemy. Doktor Nowak — nasz sekretarz. On — sekretarz! Rzeczony Kmiecicki...

DZIENNIKARZ: ... zza nawiasu...?

DURLEJ: Wasze słowo.

ZACH: Skoro koniecznie musicie krytykować, skoro mus... O! — wybierzcie kierowcę pekaesu. Będzie pod bolączki narodu. Oni łobuzy, zupełnie nie przestrzegają... Kierowca minął przystanek — on winien całości. Człowiek gonił. Stąd zawał — o! Bierzcie kierowcę.

DURLEJ: Uzgodnijmy: Nowak z Bielin odejdzie. Niech nie odchodzi w czarnej koszuli.

— — — — — — — — — —

DURLEJ: My teraz — i ja i Zygmunt — zaprowadziliśmy szklarnie. Maleńkie, ba... nowalijek starcza. Kolega redaktor zajedzie...

ZACH: Cicho Janek! Co ty...?

DURLEJ: Dlaczego? Redaktor nas odwiedzi — uzgodnimy.

* ★ *

— Zrobiono maksimum — powiedział doktor Nowak. Zawał był rozległy.

BOGUSŁAW RAJCHERT

ZAWAŁ

(Część druga)

kraj ◇ świat ◇ kraj ◇ świat ◇ kraj ◇ świat ◇ kraj ◇ świat ◇ kraj ◇ świat

Międzynarodowy Dzień Walki z Rasizmem

W białym piekle czarnych ludzi

Wiek XX przyniósł największe triumfy geniuszu ludzkiego, ale też jest na najlepszej drodze do uświęcenia ludzkich niepraw ości. Wymównym tego przykładem pozostaje utrzymujący się już 26 rok u władzy reżim rasistowski w Republice Południowej Afryki, jego polityka apartheidu — uzależnienia i dyskryminacji przy pomocy ucisku i terroru 16-milionowej ludności murzyńskiej w interesie niespełna 4-milionowej mniejszości pochodzenia europejskiego.

Ostatnio sporo się mówi o zmianie w traktowaniu wszystkich kolorowych (oprócz Afrykanów zajmujących ostatni, najniższy szczebel drabiny społecznej, upośledzona pod względem prawnym jest także 700-tysięczna grupa ludności azjatyckiej i 2-milionowa Metysów), zwłaszcza Murzynów. Z ławek w parkach, alejach i na plażach znikną napisy „Europeans — Blankes" („Tylko dla białych"), zdjęte będą one także u wejścia na dworzec, do wind, banków, muzeów itp. Najpierw w Pretorii i Johannesburgu, później w Kapsztadzie i Durbanie. Opozycyjni w stosunku do rządzącej Partii Narodowej premiera Vorstera politycy zachwycają się zapowiedzi zniesienia tzw. „mini-apartheidu".

Ale przy bliższym wglądzie nawet „dziejowy", jak go nazwali, krok znaczy nietyle więcej od kosmetycznego zabiegu. Być może Afrykanie będą mogli spotykać się niebawem z białymi przy wejściu do instytucji publicznej, o jednej porze pochylać głowy nad książkami w bibliotece i oglądać obrazy w galerii sztuki. Nadal jednak utrzyma się najdotkliwszy podział — w środkach komunikacji. Tyle że zamiast wspomnianych tabliczek pojawią się na przystankach inne, w dwóch mianowicie układach kolorystycznych. Białe z czarnymi literami oznaczać będą, że tutaj wsiadają i wysiadają biali, czarne z białymi literami — miejsce wsiadania i wysiadania pasażerów o czarnej barwie skóry.

WYŁOM W RASOWEJ BARYKADZIE?

Na to pytanie nie można udzielić jeszcze jednoznacznej odpowiedzi: szanse dopuszczenia ludności nie-białej do udziału w rządach wydają się nadal bardzo mgliste. Nie sposób z drugiej strony lekceważyć kontaktów, jakie nawiązują się po raz pierwszy w łonie kolorowej społeczności i pojawiających się zalążków dialogu między ludnością białą i czarną.

Coraz częściej słychać o planach utworzenia federacji murzyńskiej i nadania kształtu jej współistnieniu z rządzącą mniejszością. Na drodze solidarnego współistnienia dostrzegają liczni przedstawiciele plemiennych grup ludności murzyńskiej możliwości skutecznej walki o jej emancypację. Dali temu wyraz przywódcy bantustanów, terytoriów wydzielonych przez władze RPA dla Murzynów, na listopadowym spotkaniu w Umtata.

Za inny godny odnotowania fakt uważają obserwatorzy nawiązanie porozumienia między Hindusami i Murzynami. Pionierska praca w tym duchu prowadziła Sushila Gandhi, bratanica wielkiego Mahatmy, który w 1893 roku, jako młody adwokat przybył z Londynu do Durbanu, zakupił kawałek ziemi w podmiejskim osiedlu Phoenix i stawiał pierwsze kroki w politycznej karierze.

Sushila wraz z mężem Mewa Ramgobinem pchnęła nowe życie w wegetujący indyjski Kongres Natalu, założony niegdyś przez Gandhiego, po czym oboje skazani zostali na areszt domowy. Niemniej idea zbliżenia Hindusów z najbardziej dyskryminowanym odłamem ludności RPA — Murzynami zatacza coraz szersze kręgi. Kupcy Hindusi ufundowali stypendia dla studentów murzyńskich, młodzi Hindusi w Durban—Westville demonstrowali na rzecz podwyżki płac robotników afrykańskich. Zjawiska te dowodzą, że dążenie Pretorii do skłócenia grup etnicznych nie powiodły się na całej linii.

I wreszcie wydarzenie bez precedensu w stosunkach między ludnością białą i czarną. Oto jeden z przywódców opozycji w Transvaalu podpisał „deklarację zaufania" z głównym przywódcą plemienia Zulusów, Buthelezim, tak popularnym, że rząd nie ośmielił się dotychczas go aresztować. Obaj sygnatariusze tego dokumentu domagają się od rządu utworzenia federacji i organu doradczego reprezentującego na równych prawach wszystkie grupy etniczne w RPA.

To oczywiście zaniepokoiło Vorstera. Nadal czuje się jednak dość silny, by nie kapitulować, tym bardziej że zwaśniona opozycja nie potrafiła jak dotąd zająć zdecydowanie antyrasistowskiego stanowiska. Sprzeciwia się więc kategorycznie wszelkiej formie federacji: „Nie zamierzamy — powiedział niedawno — zrezygnować z najmniejszej choćby cząstki naszej władzy".

NIE MA POWROTU NA TO SAMO MIEJSCE?

A jednak kilka tygodni temu tenże Vorster spotkał się z przywódcami plemion murzyńskich i omawiał z nimi problem rozszerzenia samorządu czarnej ludności (dotychczas fikcyjnego), przyznania większego areału bantustanom (rozlokowane je na najgorszej ziemi i ciągle „dopycha" się do nich nowych lokatorów: liczba mieszkańców ma się tam powiększyć do 1979 roku ponad dwukrotnie!).

W zestawieniu z tragicznym losem, jaki reżim zgotował murzyńskiej większości, inicjatywa Pretorii wydać się może zaskakująca. Wszystko stanie się jednak zrozumiałe, gdy zestawić ją z datą 24 kwietnia. Na ten dzień mianowicie Vorster wyznaczył termin wyborów powszechnych, przyspieszając je o około rok, m.in. w obawie przed kryzysem na tle paliwowym. W związku z tym reżim w Pretorii stara się wyrafinować nieludzkie oblicze apartheidu. Nie bez znaczenia jest tu i presja ze strony przywódców ruchów narodowowyzwoleńczych na obszarach sąsiednich kolonii portugalskich i rasistowskiej Rodezji.

O potrzebie obrania bardziej elastycznego kursu dyskutuje się w Pretorii od roku, to jest od potężnego murzyńskiego ruchu strajkowego. Poparcie białych związków, zasięg i siła protestu zdesperowanych robotników (ich zarobki były 20-krotnie niższe od płacy białych i przy galopującej inflacji nie wystarczały na zaspokojenie elementarnych potrzeb życiowych) — wszystko to przeraziło Vorstera i skłoniło do przyznania sporych podwyżek.

„NAPINANIE POLITYCZNYCH MUSKUŁÓW"

Na zmiękczenie apartheidu nalega w Pretorii oligarchia finansowo-przemysłowa, argumentując swoje naciski potrzebą rozszerzenia rynku dla rozwijającej się produkcji i pokrycia deficytu wykwalifikowanej siły roboczej, jeżeli produkcja ma nie ulec zahamowaniu. Pod wpływem tych kół reżim wyraził zgodę na przyznanie pewnej liczbie robotników murzyńskich stanowisk zarezerwowanych dla białych pracowników wykwalifikowanych. Przyczyni się to także do zmniejszenia bezrobocia nękającego podstawowe masy ludności. A jak się wyraził pewien businessman, „jeżeli nie będą mieli co jeść, my nie będziemy mogli spokojnie spać".

Ten pierwszy, niewielki w innej skali wyłom uświadomił Murzynom ich siłę. „Napinanie politycznych muskułów", pisał pewien komentator, jest zjawiskiem, które wraz z pogłębianiem się procesów solidarnościowych w społeczności białej i kolorowej będzie się nieuchronnie nasilać.

W wyborach kwietniowych wezmą udział tylko biali obywatele RPA. Ludność kolorowa nie ma prawa głosowania i zasiadania w parlamencie. Odegra jednak tym razem rolę „wielkiej nieobecnej". Bo chociaż premier Vorster i jego Partia Narodowa mają zwycięstwo w kieszeni, ich sukces wyborczy nie zmniejszy wewnętrznych napięć.

J. ROJEK
(Interpress)

Fot. CAF — AP

Rzeźba roku

W Krakowie czynna jest wystawa pt. „Rzeźba roku 1973", na której 40 miejscowych artystów plastyków przedstawia swoje prace, najlepsze spośród tych, które powstały w ubiegłym roku.

Tytuł „Rzeźby roku" otrzymała praca Anny Praxmayer, „Układ I — rozumni szałem". Dwie drugie nagrody — rzeźby Mariana Kruczka i Janiny Jeleńskiej-Papp.

Na zdjęciu „Rzeźba roku" czyli „Układ I — rozumni szałem":

CAF—Sochor

Topola dobra na wszystko?

Ogromna rola drzew w kształtowaniu środowiska człowieka jest przedmiotem badań prowadzonych w Polsce i w innych krajach. Największą placówką doświadczalną w tym zakresie w Polsce jest Zakład Dendrologii i Arboretum Polskiej Akademii Nauk w Kórniku koło Poznania. Jest to zarazem jedna z większych placówek drzewoznawczych w Europie.

Placówka, kierowana przez prof. Stefana Białoboka, cieszy się od lat międzynarodowym uznaniem i jest miejscem wielu międzynarodowych sympozjów i konferencji dendrologicznych. Stanowi ona również siedzibę władz naczelnych grup roboczych należących do Międzynarodowej Unii Leśnych Instytutów Badawczych — (IUFRO). Unia jest naczelną międzynarodową leśną organizacją naukową, która ma za zadanie rozwijanie i inicjowanie badań podstawowych dotyczących drzew i lasu, by w ten sposób pomóc praktyce leśnej.

Poważny udział w pracach badawczych zakładu stanowią prace związane z wyhodowaniem drzew szybko rosnących, odpornych na niskie temperatury i choroby. Należą do nich m.in. różne odmiany topoli, które są od wielu lat „specjalnością" Zakładu Dendrologii i Arboretum PAN w Kórniku. Rośnie tam kolekcja topoli różnych odmian i hodowli — tak polskich, jak i obcych, z których najbardziej przydatne rozpowszechnione zostały do dalszej uprawy w Polsce; są one też wykorzystywane do własnej hodowli nowych mieszańców topoli.

Niektóre mieszańce topoli charakteryzują się niezwykle intensywnym wzrostem, są odporne na niskie temperatury, mogą być też uprawiane w różnych warunkach. Nadają się do zadrzewień krajobrazu, jak również do produkcji surowca papierniczego, a wyniki badań dowiodły, że właśnie topole mają szczególnie duże znaczenie w zadrzewianiu regionów o wysokim stopniu uprzemysłowienia. Można je bowiem uprawiać np. w warunkach Górnośląskiego Okręgu Przemysłowego, czyli o dużym zanieczyszczeniu powietrza. Kształtują już one zresztą tamtejszy krajobraz i odgrywają ważną rolę w drzewostanie Chorzowskiego Parku Kultury i Wypoczynku.

Topole wchodzą też w skład pasów zieleni izolacyjnej, które oddzielają strefę przemysłową lub poszczególne zakłady od dzielnic mieszkaniowych. Stanowią ponadto zapory, hamujące rozprzestrzenianie się szkodliwych gazów i pyłów oraz przyspieszają procesy oczyszczania powietrza. Są również wprowadzane do zadrzewiania hałd w kopalniach węgla kamiennego — obok brzozy, modrzewia europejskiego, jarzębiny i innych gatunków.

Topoli poświęcony jest też trzeci tom wydawanych przez Zakład Dendrologii i Arboretum PAN w Kórniku monografii popularnonaukowych pt. „Nasze drzewa leśne". Jest to kompendium wiedzy o topoli, stanowiące cenny podręcznik dla szkolenia leśników i specjalistów w dziedzinie ochrony przyrody, a równocześnie zawiera przegląd najnowszych badań nad topolą.

ANTONI STECKI
(Interpress)

Indie — przyspieszenie rozwoju

Indie w coraz mniejszym stopniu korzystają z zagranicznej pomocy: w ubiegłym roku gospodarczym wyniosła ona 6,6 mld rupii, podczas gdy w latach 1967/68 sięgała 12 mld rupii. Jednocześnie zmniejsza się udział obcego kapitału w indyjskich inwestycjach — obecnie szacowany on jest na 8 procent.

Te zmiany w sytuacji ekonomicznej Indii stały się możliwe dzięki rozwojowi gospodarki, a zwłaszcza rolnictwa. Szacuje się, że w obecnym roku gospodarczym 1973—74 produkcja rolna wzrośnie aż o 10—15 procent; przy tym zbiory zbóż konsumpcyjnych szacowane są na 110 mln ton wobec 95 mln ton, uzyskanych w latach 1972—73. Znaczny będzie także wzrost dochodu narodowego — o 6 proc. wobec 2 proc. w roku 1972/73.

Mniej korzystnie wygląda sytuacja w przemyśle. Średnioroczny wzrost produkcji przemysłowej Indii dla okresu 1969—1974 szacuje się na 4—5 procent. Nie odpowiada to założeniom planu, w którym przewidziano coroczne zwiększanie produkcji o 8—10 proc. Opóźnienia związane są głównie z brakami surowców dla przemysłu, niedostatkiem energii elektrycznej i środków transportu.

Trzeba przy tym podkreślić, że Indie należą do krajów szczególnie dotkniętych wzrostem cen surowców, a zwłaszcza ropy naftowej. Tegoroczne wydatki na import benzyny i innych produktów naftowych mają wynieść 10—12 mld rupii, tj. będą dwukrotnie wyższe, niż w roku 1972.

(Interpress)

Z doświadczeń innych

OWCE, ALE JAKIE?

SZCZECIN. W dużej fermie hodowlanej w Barzkowicach (woj. szczecińskie) utodziły się w ub. miesiącu owce czworaczki, co uważane jest za przypadek niezwykle rzadki. Przybyli tam więc fachowcy tej dziedziny hodowli, m.in. dr Olgierd Sztaniskis z Łodzi, wybitny specjalista owczarstwa, sprawujący nadzór nad fermą w Barzkowicach, gdyż tam właśnie prowadzone są prace nad uzyskaniem nowej krzyżówki owiec. Chodzi o krzyżówkę angielskiej rasy lincoln z polskim merinosem.

Jak informuje „GŁOS SZCZECIŃSKI", owcze czworaczki są potomstwem nowej krzyżówki, albo — jak kto woli — nowej rasy owiec, które dają dużo dobrej wełny, a przy tym legitymują się dużą plennością. Jest to walor, którego waga rośnie bardzo szybko. Jest bowiem wielkie zapotrzebowanie, tak na wełnę, jak i na mięso baranie. Dotychczas od 100 matek merynosa uzyskujemy rocznie 100 jagniąt, od angielskiej rasy kent (podobna do lincolna) ok. 110, a od krzyżówki z Barzkowic aż 140 jagniąt.

W ostatnich latach nastąpił wyraźny wzrost zainteresowania owczarstwem, tym bardziej że po ostatnich podwyżkach cen skupu wełny i baraniny chów owiec stał się wielce opłacalny. Z pewnością też nowa krzyżówka barzkowicka będzie szeroko upowszechniana. Najpierw wprowadzi się ją do masowej hodowli w pow. stargardzkim i łobeskim. W zależności od warunków klimatycznych rozszerzana będzie także hodowla ras już znanych — merynos i kent. Z martwego punktu ruszyło budownictwo owczarni przy PGR (fermy na 500 szt.) i w gospodarstwach specjalistycznych (50—200 szt.). Zwiększa się zainteresowanie chowem owiec w spółdzielniach produkcyjnych. Chodzi teraz o wyszkolenie odpowiedniej kadry fachowych owczarzy, jak również o podniesienie poziomu opieki weterynaryjnej nad powiększonym pogłowiem owiec.

Czy krzyżówka owiec z Barzkowic trafi do naszego województwa, pokażą najbliższe lata.

HUTNICZY TRAKT PRZEZ KIELECCZYZNĘ

KATOWICE. Obsługa hutnictwa zdominuje ruch towarowy na nowym połączeniu kolejowym Hrubieszów — Śląsk. Pierwsze pociągi z radziecką rudą dla polskich hut przejadą tym traktem w roku 1980, bo — jak pisze „TRYBUNA ROBOTNICZA" — prace już zostały rozpoczęte.

Kolejowa droga z Hrubieszowa na Śląsk powstanie przede wszystkim z połączenia i zmodernizowania odcinków już istniejących. Natomiast tam, gdzie linii kolejowych nie ma — wybuduje się nowe (w kilku etapach). Tak więc na początek przeprowadza się głównie remonty i rekonstrukcje starych linii do cięższych i szybszych pociągów. W samym Hrubieszowie powstanie min. nowoczesny i szybszy punkt przestawczy. W Rozwadowie powstanie lokomotywownia dla trakcji spalinowej, zamiast parowozowni.

W drugim etapie robót na hutniczej magistrali wybuduje się dodatkowe tory, zelektryfikuje odpowiednie odcinki trasy. Np. nowa zelektryfikowana linia połączy Włoszczowice — Sędziszów — Zarzece — Łosień. Trasę z Hrubieszowa na Śląsk przemierzać będzie codziennie od 30 do 80 pociągów, głównie towarowych. Trzy piąte rudy wyładowywanej w Medyce i Hrubieszowie przewozić się będzie od 1980 r. do Częstochowy i do Huty „Katowice" właśnie nową trasą Hrubieszów — Zawada — Biłgoraj — Stalowa Wola — Chmielów — Staszów — Sitkówka — Kielce — Częstochowa.

Ruda stanowić ma główny towar na powstającym szlaku kolejowym, tym niemniej nowe połączenia umożliwią m.in. ekonomiczniejszy i łatwiejszy transport węgla ze Śląska do nowo budowanej elektrowni w Połańcu, czy Stalowej Woli, siarki z Tarnobrzegu i Grzybowa, materiałów budowlanych.

KONCENTRACJA NIE ZAWSZE POTRZEBNA

WARSZAWA. Dzień 1 kwietnia ma być dla zakładów zajmujących się naprawami zmechanizowanego sprzętu domowego dniem gotowości do sezonu wiosenno-letniego — pisze „TRYBUNA MAZOWIECKA". Chodzi o zgromadzenie do tego dnia wszelkich niezbędnych materiałów i części oraz doprowadzenie lokali usługowych do należytego stanu estetycznego. Postanowiono tak na wojewódzkiej komisji terenowo-branżowej, której uczestnikami są: WPHU, „Argeď", WZGS, WSS „Społem", WZSP i Woj. Izba Rzemieślnicza. Celem nr 1 jest zwiększenie wartości i zakresu usług dla ludności, podjęło też decyzję dotyczącą rozmieszczenia zakładów i punktów naprawy sprzętu domowego. Często bowiem są w woj. warszawskim przypadki koncentrowania zakładów tej samej branży w bliskim sąsiedztwie, podczas gdy inne rejony stanowią „białe plamy". Decyzje o otwieraniu nowych zakładów opiniowane będą przez wspomnianą wyżej komisję.

Wspólnie odbywać się będzie także bilansowanie potrzeb materiałowych, zwiększy się i ujednolici nadzór nad terminowością i jakością usług oraz podejmować się ma wspólne akcje szkolenia i doszkalania zawodowego pracowników zakładów usługowych, zwłaszcza w zakresie napraw nowych typów zmechanizowanego sprzętu gospodarstwa domowego. Pracownicy zakładów usługowych będą mogli korzystać z przeszkolenia m.in. w Zakładach Metalowych „Polar", Hucie „Silesia" i Zakładach Metalowych im. Gen. „Waltera" w Radomiu. Żeby ułatwić mieszkańcom korzystanie ze świadczeń punktów usługowych, zorganizowana będzie informacja telefoniczna o usługach. Najpierw w Siedlcu, Ciechanowie i Płocku, a później w innych miastach woj. warszawskiego.

Opr.: w. r.

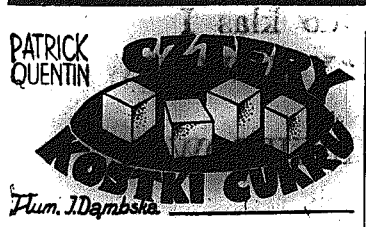

271

Moje pierwotne podejrzenia nawet na jotę nie uległy zmianie, a nawet obecnie stały się pewnością, a mianowicie, iż jedna tylko osoba mogła popełnić te wszystkie zbrodnicze czyny i że w każdym poszczególnym przypadku osoba ta miała dostęp...

— Chwileczkę — przerwał mu podniecony Krzysztof — ja nie twierdzę, iż pan się myli co do niewinności mojego ojca, ale sądzę, iż mogę dowieść.

Arcydiakon podniósł rękę gestem zalecającym milczenie.

— Co więcej, pańska żona zawikłana jest bardziej w obliczu pana własnej teorii, którą nam pan tak interesująco przed chwilą przedstawił. Dwa lata temu, to znaczy w okresie kiedy pańska babka umarła, Lucy Lubbock nie była już dzieckiem. Już wówczas mogła powziąć plan utrzymania pieniędzy w rodzinie, do której miała nadzieję i szansę wejść. Nie twierdzę, iż to ona zamordowała panią Burwell, to już pana własny przyczynek do całej tej sprawy. Przyznaję, iż wydaje się bardzo prawdopodobne, iż osoba która zamordowała pańską babkę — zabiła również i te inne kobiety. Powtarzam więc, pańska małżonka, miała w każdym poszczególnym przypadku — motyw, środki i okazję...

— Bzdura! — przerwał mu czerwony z gniewu Krzysztof. — W czasie kiedy umarła moja babka, moja żona przebywała w Londynie. Nie była nawet jeszcze pielęgniarką — mogę na to przedstawić setki świadków. A co do pańskiego śmiesznego pomysłu, iż kierowała się chęcią zatrzymania pieniędzy w rodzinie do której miała wejść, to proszę przyjąć do wiadomości, iż nie jestem wcale pewien czy w ogóle wiedziała o moim istnieniu, a w każdym razie, jeżeli tak — to nie zamieniła ze mną więcej niż dwa słowa. A teraz — dowiodę panu, iż jego teoria jest całkowicie błędna. — Pragnę mianowicie panu udowodnić, iż osoba, która zabiła te wszystkie kobiety, niekoniecznie musiała być obecna na miejscu, aby zaaplikować truciznę.

Na sali słychać było poruszenie wywołane ciekawością i zdumieniem.

— Ależ, doktorze Crosby — upierał się Arcydiakon — czy muszę powtarzać w kółko, że te wszystkie przedmioty były analizowane? Nikt nie byłby w stanie otruć jednej osoby, nie trując przy tym innych. Ta osoba musiała więc być na miejscu, żeby wsypać hyoscinę do filiżanki wybranej przez siebie ofiary.

272

Na twarzy Krzysztofa ukazał się dziwny uśmiech.

— I doprawdy wszystko zostało zanalizowane? — spytał — Herbata, cukier...?

Arcydiakon skinął potakująco.

— Nawet cukier w cukierniczy?

Arcydiakon znów skinął potakująco.

— Ale czy sprawdzono również źródło dostaw cukru? Cały zapas cukru i herbaty w „Bombonierce"?

— No, nie! Oczywiście, że nie cały zapas — odpowiedział trochę niecierpliwie Arcydiakon — O ile pozwalają na to moje ograniczone wiadomości, śmiem twierdzić, że nie można zatruć pięciu kilo cukru albo herbaty, bez tego, żeby nie uległ zatruciu każdy, kto go spożywał!

— O ile chodzi o herbatę — to tak, przyznaję panu rację — podobnie, jak o cukier krystaliczny... ale cukier... w kostkach? Taki, jakiego się używa do herbaty? To już inna para kaloszy! Czyż nie mógłby ktoś zatruć jednej czy kilku kostek cukru na ogólną ilość pięciu kilo?

Wszyscy wpatrywali się z przejęciem w Krzysztofa, z wyjątkiem dr Cramptona, który splótłszy ręce na kolanach, kontemplował deseń dywanu Aubusson.

Arcydiakon burknął coś i powiedział tonem sceptycznym:

274

— Nie jestem chemikiem ani ekspertem od trucizn, chętnie się jednak czegoś nauczę...

— Doskonale! A więc zaraz się pan czegoś nauczy — Krzysztof wstał i zadzwonił na służbę. Kiedy na progu ukazał się kamerdyner, udzielił mu po cichu jakiejś instrukcji. Po chwili kamerdyner wrócił z tacą, na której stała cukiernica z cukrem w kostkach, solniczka z solą, kubek i dzbanek wody. Krzysztof ustawił wszystkie te przybory na stoliku przed sobą, jak prestigiditator mający przystąpić do magicznych sztuczek. W pokoju panowała głęboka cisza.

Następnie Krzysztof zwrócił się do doktora Cramptona:

— Jeżeli pan pozwoli, panie doktorze — przedstawię temu gronu pańską metodę aplikowania hyosciny — albo rozpuszczalnych alkaloidów. Doktor Crampton — mówił dalej, zwracając się do słuchających go z zapartym tchem zebranych — jest autorem tej genialnej rozprawy naukowej. Znajdą państwo jej opis w rozdziale XIV jego dzieła pt. „Perspektywy neurologii".

Doktor Crampton w dalszym ciągu kontemplował z roztargnioną miną wzór na dywanie.

— Może trochę szybciej, panie doktorze Crosby — niecierpliwił się Arcydiakon — robi się późno!

— Dobrze, dobrze, postaram się — obawiam się jednak, że muszę to robić

275

powoli, gdyż inaczej nie będziecie państwo mogli śledzić całego procesu. — Krzysztof wsypał trochę soli do szklanki.

— Widzi pan tę sól, inspektorze? Przypuśćmy, iż jest to hyoscina. Dr Crampton potwierdzi, że gdyby to była hyoscina to taka ilość wystarczy, by otruć kilka osób...

Arcydiakon mruknął coś niewyraźnie pod nosem.

— A teraz na tę sól w kubku wleję kilka kropel wody — tyle tylko, żeby ją rozpuścić. O, taki inaczej mówiąc, gdybyśmy chcieli postępować ściśle według wskazówek doktora Cramptona, to zamiast wody powinien być alkohol. No, ale mniejsza z tym! Oto mamy już sól rozpuszczoną. Widzicie państwo? Teraz więc, inspektorze, nazwijmy to nasyconym roztworem soli.

Potrząsnął lekko kubkiem i podał go Arcydiakonowi, który przyjrzał mu się z zaciekawieniem.

— No i co? — spytał po chwili inspektor.

— Gdyby ta sól była w rzeczywistości hyoscyną musi pan przyznać, że ta mikstura byłaby mocno trująca.

Arcydiakon mruknął znowu coś pod nosem.

(c.d.n.)

KOMBINAT BUDOWNICTWA MIEJSKIEGO
25-019 KIELCE, UL. KARCZÓWKOWSKA 5a
ogłasza zapisy
kobiet i mężczyzn w wieku 18–40 lat

na jednomiesięczny

kurs nakładania szpachli gipsowej.

W czasie trwania kursu uczestnicy otrzymają wynagrodzenie kat. III, ze stawką 7,50 zł na godz.

Po zakończeniu kursu zapewniamy pracę na dobrych warunkach, przez cały rok (w zimie w pomieszczeniach zamkniętych i ocieplanych) na terenie miasta Kielc.

Kombinat dysponuje hotelem robotniczym, świetlicą i stołówką.

Ilość miejsc na kursie ograniczona. O przyjęciu decyduje kolejność zgłoszeń.

Podania należy przesyłać pod wyżej podanym adresem. 958-k

RADOMSKIE ZAKŁADY MECHANIZACJI BUDOWNICTWA „ZREMB" W RADOMIU, UL. MOKRA 2
OGŁASZAJĄ PRZETARG NIEOGRANICZONY

na sprzedaż samochodu osobowego marki „wołga" typ M-21, nr silnika 145589, nr podwozia 59387, rok produkcji 1959, cena wywoławcza 46.200 zł. Samochód można oglądać w dni powszednie w godz. 9—12, na terenie zakładu „ZREMB" — Radom, ul. Mokra nr 2. Przetarg odbędzie się w dniu 26 marca 1974 r., o godz. 10, w biurowcu zakładu. W przypadku niedojścia do skutku I przetargu ewentualny II przetarg odbędzie się w dniu 29 marca 1974 r., o godz. 10 przy zniżonej cenie o 50 proc. Przystępujący do przetargu winni wpłacić do kasy przedsiębiorstwa wadium w wysokości 10 proc. ceny wywoławczej, najpóźniej w przeddzień przetargu od godz. 11 do 14. Zastrzega się prawo unieważnienia przetargu bez podania przyczyn. 991-k

OSTROWIECKIE ZAKŁADY MATERIAŁÓW OGNIOTRWAŁYCH w OSTROWCU ŚW., ul. KILIŃSKIEGO 22
OGŁASZAJĄ PRZETARG NIEOGRANICZONY

na zakup drobnego piasku budowlanego. W przetargu mogą brać udział przedsiębiorstwa uspołecznione i osoby prywatne. Oferty prosimy składać w terminie do dnia 8 kwietnia 1974 r., w dziale zaopatrzenia. Przetarg odbędzie się w dniu 10 kwietnia 1974 r. w siedzibie zakładu, o godz. 10. Zastrzegamy sobie prawo wyboru oferenta ewentualnie unieważnienia przetargu bez podania przyczyn. 1005-k

KIELECKIE ZAKŁADY PIWOWARSKIE W RADOMIU, UL. DZIERŻYŃSKIEGO 29 (telefon 297-87)
OGŁASZAJĄ PRZETARG NIEOGRANICZONY

na wykonanie robót w Słodowni w Jędrzejowie przy ul. Wincentynów 1, to jest — wykonanie i montaż zbiornika stalowego zimnej wody V-20 m sześc. w budynku słodowni.

W przetargu mogą brać udział przedsiębiorstwa państwowe, spółdzielcze i prywatne. Dokumentacja projektowa do wglądu w dziale technicznym KZP w Radomiu, ul. Dzierżyńskiego 29, w godz. od 9 do 13. Potrzebny materiał do wykonania w.wym. zbiornika, tj. stal kształtową oraz blachę posiada zleceniodawca. Oferty w zalakowanych kopertach należy składać do dnia 10.IV.1974 r. Komisyjne otwarcie ofert nastąpi w dniu 12.IV.1974 r. o godz. 10. Zastrzega się prawo wyboru oferenta lub unieważnienia przetargu bez podania przyczyn. 993-k

PAŃSTWOWA FILHARMONIA im. OSKARA KOLBERGA W KIELCACH, UL. SIENKIEWICZA 18
OGŁASZA PRZETARG NIEOGRANICZONY

na sprzedaż samochodu osobowego — mikrobusu „nysa" 501, nr rej. CA 90-42, nr silnika 288666, nr podwozia 51534, rok produkcji 1968. Przetarg odbędzie się w dniu 5 kwietnia 1974 r., o godz. 10, w bazie transportowej Wojewódzkiego Zarządu Kin w Kielcach na Pakoszu. Cena wywoławcza samochodu wynosi 45.000 zł. Pojazd można oglądać codziennie w dni powszednie, w godz. 10—14, w tygodniu poprzedzającym dzień przetargu, pod wyżej wskazanym adresem. Przystępujący do przetargu winni złożyć wadium w wysokości 10 proc. ceny wywoławczej do kasy Państwowej Filharmonii w Kielcach przy ul. Sienkiewicza 18 (wejście do biura od strony ul. Świerczewskiego 9) oraz pisemne oświadczenie o wyrażeniu zgody na warunki przetargu i o nabyciu pojazdu na własne potrzeby.

W przetargu mogą brać udział jednostki gospodarki uspołecznionej i osoby prywatne. Zastrzega się prawo wyboru oferenta i unieważnienia przetargu bez podania przyczyn. 1006-k

SPÓŁDZIELNIA PRACY „AUTO-TRANSPED" W KIELCACH, UL. GÓRNA 18
OGŁASZA PRZETARG NIEOGRANICZONY

na sprzedaż samochodu osobowego marki „warszawa". typ 224, nr silnika 010999, nr podwozia 196711, cena wywoławcza 36.000 zł., oraz samochodu ciężarowego marki „żuk" A-03, nr silnika 20328323, nr podwozia 101906, cena wywoławcza 18.000 zł. Wadium w wysokości 10 proc. ceny wywoławczej poszczególnych samochodów należy wpłacić w kasie spółdzielni, w przeddzień przetargu, który odbędzie się w dniu 5 kwietnia 1974 r. W przetargu mogą brać udział jednostki uspołecznione i osoby prywatne. Zastrzega się prawo unieważnienia przetargu bez podania przyczyn oraz prawo wyboru oferenta. 1022-k

PTTK Zakład Produkcyjny „FOTO-PAM"
WROCŁAW, PL. TEATRALNY NR 1

KUPI KAŻDĄ ILOŚĆ

DŁUŻYCY TARTACZNEJ LIPOWEJ I OLCHOWEJ
oraz odpadów użytkowych sklejki liściastej o grubości 3 i 4 mm.

Oferty należy składać pisemnie lub telefonicznie w dziale zaopatrzenia, telefon 482-01, 482-02. 821-k

PRZYZAKŁADOWA ZAWODOWA SZKOŁA BUDOWLANA
KIELECKIEGO PRZEDSIĘBIORSTWA BUDOWNICTWA PRZEMYSŁOWEGO w KIELCACH, ul. SIENKIEWICZA 33
kod 25-002, tel. 440-21 (do 26)

OGŁASZA ZAPISY

na rok szkolny 1974/75 (tylko dla chłopców)
na następujące kierunki nauki

kierunek nauki zawód	okres nauki	wymagany wiek	wynagrodzenie kl. I	II	III
mechanik maszyn budowlanych	3 lata	15 lat	250	480	880
monter konstrukcji drewnianych i robót ciesielskich	2 "	16 "	520	600	x
monter konstrukcji stalowych	2 "	16 "	520	600	x

Poza wynagrodzeniem zasadniczym uczniowie mogą otrzymać premię w wysokości do 20 proc. oraz uczestniczą w podziale funduszu gospodarności (trzynastki).

Warunki przyjęcia:

— odpowiedni wiek kandydata

— złożenie podania z następującymi załącznikami:

1) świadectwo ukończenia szkoły podstawowej lub zaświadczenie o uczęszczaniu do szkoły;
2) wypis z aktu urodzenia,
3) świadectwo lekarskie o stanie zdrowia i przydatności do wykonywanego zawodu,
4) 4 fotografie.

Wymienione dokumenty należy złożyć lub przesłać pod adresem przedsiębiorstwa — dział zatrudnienia i płac, **do 30 czerwca 1974 r.**

Kolejność wpływu dokumentów decyduje o pierwszeństwie przyjęcia.

Młodzieży nie mającej możliwości dojazdu zapewnia się miejsca w internacie lub zakwaterowanie na stancjach.

Uczniowie otrzymują odzież ochronną i roboczą — letnią i zimową. Ponadto każdy uczeń otrzyma odzież wyjściową w cenie 2 tys. zł

W ciągu całego roku wszyscy uczniowie otrzymują codziennie w szkole i na praktyce bezpłatne drugie śniadania.

Uczniowie znajdujący się w trudnych warunkach materialnych mogą otrzymać zasiłek bezzwrotny w wysokości do 900 zł kwartalnie.

Uczniowie klas II i III za niewielką opłatą mogą uzyskać prawo jazdy kategorii amatorskiej.

Dla zamiejscowych zapewnia się dojazd samochodami PKS lub bilety PKP — pracownicze.

Po zakończeniu szkoły każdy absolwent ma zapewnioną pracę w przedsiębiorstwie, a najlepsi pracownicy nawet poza granicami kraju.

Każdy absolwent może ubiegać się o przyjęcie do 3-letniego TECHNIKUM BUDOWLANEGO DLA PRACUJĄCYCH. 918-k

„PRZEPIÓRECZKA"

Płaci: za piątki po 2238 zł, za czwórki po 86 zł, za trójki po 10 zł oraz premie na końcówkę banderoli 2280 po 2000 zł. Następne losowanie z końcówką banderoli dnia 24.III.74 r., o godz. 9 w Kielcach, ul. Wspólna 8a. Premia w wysokości 150.000 zł za sześć trafnie skreślonych liczb. 1098-k

SPRZEDAŻ

SPRZEDAM plac z zezwoleniem na budowę domu i pieczarkarnię w Radomiu, Topiel 84. Wiadomość: Piotr Kacprzyk Sławno B nr 26-625 poczta Wolanów, pow. Radom. 34092-R

SPRZEDAM plac z rozpoczętą budową w Radomiu — osiedle Glinice. Starachowice, Wigury 6, Wrona. 20078-St

SPRZEDAM taksometr „Politex". Stan dobry. Wiadomość: Radom, Daleka 6/8 m. 51. 34096-R

SPRZEDAM plac 1075 m kw. — koło Domu Rencistów — nad torem. Starachowice, Dzierżyńskiego 3/30. 20079-St

SPRZEDAM „skodę 1000-MB", rok produkcji 1966. Radom, tel. 401-82. 34091-R.

SPRZEDAM „warszawę M-20". Wiesław Chołody, Sandomierz, ul. Mickiewicza 13/13. 38829-Os.

SPRZEDAM kabinę „stara 28". Wiadomość: Radom, ul. Raciborska 43. 34087-R

PALMY — nasiona Feniks (pierzaste) z instrukcją uprawy wysyłam za zaliczeniem 4 zł sztuka. Minimum wysyłam 25 szt. Henryk Maliński 95-200 Pabianice, Skłodowskiej 7. 716-k

„SKODĘ S-100" (produkcja 1970) — sprzedam. Kielce, telefon 423-67, do piętnastej. 18066-g

SPRZEDAM maszynę młockarnię jednorafową. Wiadomość: Wola Jachowa 87, 26-003 Wola Jachowa, pow. Kielce. 18018-g

SPRZEDAM magiel elektryczno-gazowy. Wiadomość: Kielce, Toporowskiego 43. 18019-g

SPRZEDAM 8 hektarów ziemi w wysokiej kulturze, budynki, b. dobry dojazd, 20 km od Warszawy. Oferty: „275941" Biuro Ogłoszeń, Warszawa, Poznańska 38. 988-k

GOSPODARSTWO rolne, 3,75 ha (w tym plac pod budowę), nadające się na hodowlę, w Górach Świętokrzyskich — sprzedam. Wiadomość: Kielce, plac Partyzantów 5/11. 18024-g

TANIO SPRZEDAM „warszawę" po wypadku — silnik i zespół napędowy po kapitalnym remoncie. Kielce, tel. 470-28 (rano), 431-42 (po południu). 18045-g

SPRZEDAM „syrenę" 105, odbiór „Motozbyt", Kielce. Oferty nr 18037 Biuro Ogłoszeń Kielce. 18037-g

SPRZEDAM dom murowany wraz z ogrodem w Kielcach, w rozliczeniu mieszkanie. Oferty nr 18031 Biuro Ogłoszeń Kielce. 18031-g

RÓŻNE

WPISY na zaoczne (korespondencyjne), kursy projektantów (kalkulatorów) kosztorysowych, asystentów i pomocy technicznej inżynierów, kreślarzy maszynowych, budowlanych, konstrukcyjnych, instalacyjnych, przyjmuje, szczegółowych informacji pisemnych udziela „Wiedza", 31-139, Kraków, ul. Spasowskiego 8. (bocznica Łobzowskiej). 1043-k

SAMODZIELNY ODDZIAŁ WYKONAWSTWA INWESTYCYJNEGO przy KIELECKICH ZAKŁADACH PRODUKCJI BETONÓW „SIBET" W SITKÓWCE K. KIELC TELEFON 512-11
zatrudni natychmiast:

— PRACOWNIKA DO DZIAŁU INWESTYCJI, z wykształceniem średnim budowlanym i 3-letnią praktyką
— SPAWACZA
— DWÓCH ŚLUSARZY
— DWÓCH MURARZY
— DEKARZA

Warunki pracy i płacy do omówienia na miejscu. 800-k

SPÓŁDZIELCZY zakład ginekologiczny w Końskich, ul. Hubala 7 m. 10, czynny codziennie w godzinach 16—18 (badania kobiet ciężarnych, leczenie nadżerek, ambulatoryjne przerywanie ciąży). Przyjmuje lekarz ginekolog S. Domagała. 174-k

SPÓŁDZIELCZY Zakład Lekarsko - Dentystyczno - Specjalistyczny w Jędrzejowie, ul. Dr Kwarty 6, został z dniem 31 grudnia 1973 roku przeniesiony na plac Kościuszki 5. 173-k

KUPNO

KUPIĘ stary obraz. Kielce, tel. 480-86, po szesnastej. 18015-g

KUPIĘ nowego lub mało używanego „trabanta combi". Oferty kierować: Redakcja „Słowa Ludu", Radom, Żeromskiego 38, nr 34094. 34094-R

KUPIĘ domek parterowy z ogródkiem w Kielcach lub okolicy. Oferty nr 18028 Biuro Ogłoszeń Kielce. 18028-g

LOKALE

WYNAJMĘ pokój dla małżeństwa bezdzietnego na 2 lata. Płatne z góry. Oferty kierować: nr 34097. „Słowo Ludu", Radom, Żeromskiego 38. 34097-R

PRACUJĄCA (z dzieckiem), członek KSM poszukuje pokoju. Kielce, tel. 431-50, po godz. szesnastej. 18017-g

MAŁŻEŃSTWO z dzieckiem (członkowie KSM) poszukuje pokoju z kuchnią lub pokoju w Kielcach. Oferty 18023 Biuro Ogłoszeń Kielce. 18023-g

PRACA

POTRZEBNA pomoc domowa do dwojga dzieci. Jerzy Kaffanke, Wrocław, ul. Karpińskiego 43. 1003-k

OBSŁUGA do „wesołego miasteczka" potrzebna. Wyżywienie i zakwaterowanie zapewnione. Oferty kierować pod adresem: El. Dyjas, Katowice — Ochojec, ul. Jastrzębia 13. 986-k

DWÓCH chłopców do nauki zawodu piekarskiego — przyjmę natychmiast. Warunki bardzo dobre. Mieszkanie i wyżywienie zapewnione. Zgłoszenia osobiste. Na listy nie odpowiadam. Piekarnia, Władysław Chojna, Katowice-Wełnowiec, Słoneczna 8. 985-k

POTRZEBNA pomoc do dziecka. Kielce, Mąchocka 28. 18027-g

POSZUKUJĘ dwóch uczniów do warsztatu mechanicznego. Włókowski, Ostojów — Ogonów 8, p-ta Suchedniów. 18041-g

REJONOWA SPÓŁDZIELNIA PRACY USŁUGOWO-WYTWÓRCZA CHĘCINY — ZAKŁAD FOTOGRAFICZNY W KIELCACH, ul. Armii Czerwonej 112 (pawilon usług) przyjmie do pracy FOTOGRAFA I RETUSZERKĘ ORAZ UCZNIA I UCZENNICĘ DO NAUKI W ZAWODZIE FOTOGRAFICZNYM.

Warunki pracy i płacy do uzgodnienia. 969-k

WOJEWÓDZKIE PRZEDSIĘBIORSTWO PAŃSTWOWEJ KOMUNIKACJI SAMOCHODOWEJ W KIELCACH ODDZIAŁ W SANDOMIERZU
zatrudni zaraz następujących pracowników:

— 20 KIEROWCÓW Z I KATEGORIĄ PRAWA JAZDY, w celu zatrudnienia jako kierowców autobusowych;
— 20 KIEROWCÓW Z II KATEGORIĄ PRAWA JAZDY;
— 40 MECHANIKÓW SAMOCHODOWYCH, z ukończoną zasadniczą szkołą zawodową; mechaników, ślusarzy i zawodów pokrewnych lub z wykształceniem podstawowym i co najmniej 3-letnią praktyką przy remontach samochodów.

Po bliższe informacje należy zgłaszać się w sekcji kadr i szkolenia zawodowego oddziału, codziennie, w godzinach 7—15, a w soboty 7—13. 922-k

ZAKŁADY WYROBÓW KAMIONKOWYCH „MARYWIL" W SUCHEDNIOWIE

zatrudnią zaraz pracownika specjalistę do spraw informacji naukowo-technicznej z wykształceniem wyższym i znajomością języków: angielskiego i niemieckiego w słowie i piśmie.

Warunki pracy i płacy do omówienia na miejscu. 589-k

POWIATOWY ZWIĄZEK GMINNYCH SPÓŁDZIELNI „SAMOPOMOC CHŁOPSKA" W STASZOWIE, UL. KRAKOWSKA 14
zatrudni natychmiast pracownika na stanowisku
GŁÓWNEGO MECHANIKA

Wymagane wykształcenie wyższe lub średnie techniczne. Warunki pracy i płacy do omówienia w dziale kadr, tel. 20-62. 1013-k

OŚRODEK BADAWCZO-ROZWOJOWY ŁOŻYSK TOCZNYCH W KIELCACH, UL. KARCZÓWKOWSKA 41
zatrudni natychmiast:

— PRACOWNIKÓW Z WYŻSZYM WYKSZTAŁCENIEM TECHNICZNYM;
— INŻYNIERÓW TECHNOLOGÓW I KONSTRUKTORÓW, na stanowiskach st. projektantów, projektantów, st. konstruktorów, konstruktorów o specjalnościach: obróbka skrawaniem, technologia budowy maszyn, elektryków, elektronika przemysłowa, automatyka przemysłowa;
— RZECZNIKÓW patentowych oraz PRACOWNIKÓW SŁUŻBY WYNALAZCZOŚCI;
— MASZYNISTKĘ ZE ZNAJOMOŚCIĄ JĘZYKA ROSYJSKIEGO. 681-k

DYREKCJA FABRYKI KOTŁÓW W BUDOWIE W SĘDZISZOWIE, POW. JĘDRZEJÓW
zatrudni następujących pracowników:

— KIEROWNIKA SEKCJI FINANSOWEJ;
— KIEROWNIKA SEKCJI KSIĘGOWOŚCI MATERIAŁOWEJ;
— STARSZEGO KSIĘGOWEGO KOSZTÓW;
— EKONOMISTÓW z wyższym i średnim wykształceniem. Wymagana kilkuletnia praktyka. 997-k

ZARZĄD REMONTÓW BUDYNKÓW URZĘDU MIEJSKIEGO W KIELCACH, PL. PARTYZANTÓW NR 1
zatrudni zaraz następujących pracowników

— TECHNIKA BUDOWLANEGO z uprawnieniami, na stanowisku inspektora nadzoru;
— TECHNIKA BUDOWLANEGO z co najmniej 4-letnim stażem pracy na stanowisku referenta technicznego, względnie osobę z wykształceniem ogólnokształcącym plus kurs kreślarski, na stanowisku kreślarza.

Warunki pracy i płacy do omówienia na miejscu z kierownikiem Zarządu Remontów Budynków (II piętro, pokój 230). 1054-k

UWAGA!

Kielce, Świerczewskiego 29

o specjalności:

Nauka trwa 3 lata.

Uczniowie otrzymują:

— bezpłatne umundurowanie przez cały okres nauki
— wynagrodzenie od 150 zł miesięcznie (1 rok nauki) do 1.000 zł miesięcznie w 3 roku nauki
— absolwenci szkoły uzyskują tytuł elektromontera oraz prawo jazdy (które daje możliwość uzyskania dodatkowego wynagrodzenia w wysokości 800 zł miesięcznie za prowadzenie pojazdów).

Gwarantujemy pracę za wysokim wynagrodzeniem w atrakcyjnych miejscowościach przy różnorodnych urządzeniach energetycznych.

Ponadto zapewniamy szereg świadczeń takich jak:

— deputat węglowy
— zniżkę w opłacie za energię elektryczną
— odzież ochronną
— nagrodę z funduszu zakładowego
— nagrodę za wysługę lat, w wysokości od 10 do 20 proc. rocznych poborów.

ABSOLWENTÓW naszej szkoły kierujemy do 3-letniego dziennego technikum energetycznego lub technikum dla pracujących.

Podania wraz z życiorysami należy przesyłać pocztą pod adresem zakładu lub składać osobiście w wydziale kadr (pokój nr 4) albo w Zasadniczej Szkole Zawodowej — Kielce, ul. Składowa 16.

ZACHĘCAMY DO SKORZYSTANIA Z NASZEJ OFERTY.

1055-k

Więcej uczniów przystąpi do matury

Dla ponad 160 tys. młodzieży klas maturalnych nadszedł decydujący okres nauki. 30 kwietnia — koniec zajęć lekcyjnych. Każdy kto otrzyma świadectwo ukończenia szkoły średniej, będzie miał prawo przystąpienia do egzaminu dojrzałości.

Wszystko wskazuje na to, iż w tym roku liczba uczniów, którzy podejmą tę decyzję będzie wyższa niż zazwyczaj. Odnosi się to przede wszystkim do młodzieży szkół zawodowych. Nowy regulamin maturalny — zróżnicowane tematy prac na egzaminie pisemnym z języka polskiego i z matematyki, w zależności od typu i charakteru szkoły, stał się czynnikiem, który w sposób widoczny zachęcił większą liczbę uczniów szkół zawodowych do składania egzaminu dojrzałości. W odróżnieniu bowiem od liceów ogólnokształcących, w których zazwyczaj odsetek młodzieży składającej maturę był bardzo wysoki, w szkołach zawodowych dość znaczna liczba uczniów zadowalała się świadectwem ukończenia szkoły średniej, rezygnując ze składania matury.

Zdobycie świadectwa dojrzałości powinno być dążeniem każdego absolwenta szkoły średniej niezależnie od tego, czy wybiera się bezpośrednio na studia wyższe czy też zamierza przystąpić do pracy zawodowej. Nie wiadomo bowiem, czy później nie zapragnie wstąpić na studia wieczorowe czy zaoczne, a możliwość taką zapewnią mu posiadanie świadectwa maturalnego.

Dodatkowym elementem służącym lepszemu przygotowaniu młodzieży do egzaminów dojrzałości w tym roku, będą zajęcia konsultacyjne w szkołach organizowane w ciągu maja. Będą one prowadzone w zespołach międzyklasowych grupujących uczniów przygotowujących się do egzaminu z poszczególnych wybranych przedmiotów (języka polskiego, matematyki, fizyki, chemii, geografii, historii itp.).

Egzaminy maturalne z przedmiotów wybranych odbywać się będą od 1 do 10 czerwca. Tak więc młodzież będzie miała zapewnioną dodatkową pomoc i konsultacje ze strony swych nauczycieli w ostatniej fazie przygotowań egzaminacyjnych.

(PAP)

Nasze rozmowy

DOKOŃCZENIE ZE STR. 1

ku rozpocznie się w Szczekocinach budowę pierwszych bloków.

W rozwiązywaniu problemów mieszkaniowych z dużą pomocą przychodzą zakłady pracy. Np. w tym roku Zakład Stolarki Budowlanej we Włoszczowej przeznaczył na budowę mieszkań blisko 30 mln zł. W Koniecpolu 65 rodzin otrzyma wkrótce zakładowe M-3, M-4.

Nie ma mieszkań, nie ma wykwalifikowanych fachowców. Każdy stawia warunek — własne lokum. Ale ja jestem optymistą. Niech tylko ruszy na całego budowa osiedla Północ.

(ew)

Kielecczyzna uporządkowana i czysta...

■ Tydzień nasilonych porządków w powiecie radomskim ■ Jedlińsk równą do najlepszych

Wziął się solidnie za porządki Powiatowy Zarząd Kółek Rolniczych. Prezes złożył deklarację, że do 30 kwietnia tzw. mały porządek zostanie ukończony. W poszczególnych kółkach trwają remonty i malowanie ogrodzeń, usuwa się prowizoryczne budowle wzniesione w latach ubiegłych, doprowadza się do właściwego wyglądu place. Będzie więcej drzew i krzewów.

E-7 i T-12

Przedstawiciel Rejonu Eksploatacji Dróg Publicznych poinformował, że do kwietnia przy wszystkich drogach podległych REDP uporządkowane zostaną pobocza, wymieni się i odnowi oznakowanie. Oczywiście szczególną wagę przywiązuje się do trasy E-7 i T-12. Terminem docelowym pozostałych robót jest 30 czerwca br. Trwa aktualnie porządkowanie placu po dawnej wytwórni mas bitumicznych w Kończycach, a pewien kłopot sprawia tu rozbiórka fundamentu po maszynach tzw. otaczarkach. Przydałby się młot pneumatyczny...

W PROCENTACH...

PZGS wyliczył wszystko procentowo. Do 30 grudnia wykonał 20 proc. zaplanowanych robót porządkowych, do 25 kwietnia zakłada, że osiągnie 70 proc. (a trwa aktualnie odnawianie wnętrz niektórych obiektów, malowanie płotów, wymiana szyldów, szczególną uwagę przywiązuje się do wyglądu bar gospodarki materiałowej, składowania towaru) natomiast pozostałe 10 proc. — to poważniejsze roboty remontowe, które zakończone zostaną do 30 czerwca.

ZACZĘLI OD SWOJEGO PODWÓRKA

— My realizujemy teraz drugi etap, pierwszy — to były porządki wokół zabudowań własnych i naszych rodziców — powiedział przedstawiciel ZP ZSMW. Obecnie trwają remonty obiektów użyteczności publicznej, głównie świetlic i klubów wiejskich. W Goździe młodzi adaptują pomieszczenie na klub, w Kuczkach, Bierwcach, Klwatce, doprowadzają świetlice do właściwego wyglądu.

JESZCZE O WYSYPISKU

Ma Radom problemy z wywozem śmieci, ma je i powiat, choć z innych przyczyn. Zlokalizowano dwa prowizoryczne wysypiska w Obiasie. 500 m od zabudowań. Jak silniejszy wiatr wieje, to i niesie nieprzyjemne zapachy daleko. Nie ma na razie spalarni śmieci (prace podjęte, dokumentacja w toku). Z istniejącym stanem trzeba się zgodzić, ale zakłady wywożące tu odpadki, m.in. MPGK i „Radoskór" mogłyby chociaż zasypywać ziemią, to co zwiozą. Zniszczone zostały ponadto drogi wiodące do wysypisk.

• ★ •

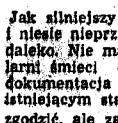

W tygodniu nasilonej akcji porządkowej w powiecie radomskim nastąpić ma finał wielu robót, które nie wymagają większych nakładów finansowych. Ów tydzień zapoczątkuje też generalną wymianę pokryć dachowych, głównie przy E-7 w Jedlińsku, a akcja porządkowa w Jedlińsku będzie przykładem, wzorcem dla innych miejscowości powiatu radomskiego.

(jut)

Odznaka „Niezawodnych"

Spotkanie Rady Seniorów

Polskie Radio na wniosek kapitana Bystrego z audycji „Błękitna Sztafeta" — ustanawia odznakę „Niezawodnych" która przyznawana będzie każdego roku w Międzynarodowym Dniu Dziecka grupom dzieci i młodzieży oraz indywidualnie dziewczętom i chłopcom wytrwałym w pracy społecznej na rzecz środowiska, w opiece nad zabytkami, a także w pomocy ludziom starszym i samotnym. Odznakę przyznawać będzie tak zwana Rada Seniorów. Wczoraj odbyło się pierwsze spotkanie Rady Seniorów, która apeluje o współuczestniczenie w akcji Polskiego Radia. Jeśli znacie kogoś, kto według was zasługuje na tę odznakę — napiszcie pod adresem: Polskie Radio, Kielce — Fala Młodości.

Artysta...

Stanisław K. zjawił się w Radomiu jako wzięty artysta. Jak twierdzi, pozwolenie na występy uzyskał z Estrady Ziemi Lubuskiej w Zielonej Górze. Produkował się jako iluzjonista w szkołach podstawowych. W trakcie występu, w jednej z nich poprosił do pomocy dwunastoletnią dziewczynkę z sali. Potem zaprosił ją do siebie i oczarował możliwością zrobienia kariery cyrkowej. Zostawiona pod opieką asystentki maestra, dziewczynka czekała, aż ten załatwi samochód na kolejne występy w Skarżysku. Tam też z nim pojechała. W drodze, 50-letni mężczyzna zabawiał dziecko w sposób dalece nieprzyzwoity, który kodeks karny określa jako czyn lubieżny. Prawdopodobnie , podobne sprawki miał już wcześniej na sumieniu. Uprzednio karany, z nie najlepszą opinią w miejscu zamieszkania (Włocławek), został aresztowany i oczekuje na rozprawę...

(awi)

ROLNICY WYSZLI NA POLA

DOKOŃCZENIE ZE STR. 1

rabiać teraz, gdy już pora orać i siać. Tak np. magazyny „Centrali Nasiennej" i GS otrzymały pełne przydziały kwalifikowanych nasion owsa i jęczmienia (nawet z niewielkimi nadwyżkami). Niestety, rolnicy zebrali dopiero ok. 85 proc. dostarczonego jęczmienia i ok. 95 proc. nasion owsa.

Źle jest nadal z dystrybucją nawozów. Dni już teraz będą decydować, czy nawozy trafią pod tegoroczne zbiory zbóż. Do 15 marca sprzedano dopiero 54 proc. planowanej na cały rok gospodarczy puli przydziału nawozów. Dlatego w tych dniach nie ma pilniejszej i ważniejszej pracy dla GS i kółek rolniczych niż sprzedaż i masowe dowożenie nawozów do wsi i rolników. W wielu rejonach obserwuje się pasywną postawę służby rolnej, zajętą jeszcze papierowymi analizami okresu jesienno-zimowego. Gdy rolnicy już wyszli w pola — agronomowie powinni być razem z nimi służąc w toku produkcji fachową pomocą.

Wiosna nie będzie czekać. Trzeba podjąć wszelkie kroki, aby przyspieszyć tempo siewów i innych prac polowych, wygrać decydujący o plonach wyścig z czasem.

(mr)

Małe zainteresowanie samolotem „concorde"

PARYŻ PAP. Francuskie towarzystwo lotnicze „Aerospaciale" uczestniczące wraz z firmami brytyjskimi w budowie ponaddźwiękowego samolotu pasażerskiego „concorde", oznajmiło w środę o zwolnieniu ze swych zakładów w Tuluzie 800 spośród 8000 pracowników. Zwolnienia te uzasadniono zbyt małym zainteresowaniem samolotem „concorde" za granicą. Dotychczas zakłady produkujące „concorde" otrzymały zamówienia jedynie na 9 samolotów.

Sport sport sport

Magazyn aktualności piłkarskich

Rozpoczyna się wiosna wielkich emocji

Wreszcie i nasi piłkarscy kibice doczekali się emocji, gdyż już w niedzielę rozpoczyna się wiosenna runda spotkań mistrzowskich w klasie wojewódzkiej.

Wracając na chwilę myślami do rundy jesiennej przypomnieć pragniemy, że była ona szczególnie ciekawa i emocjonująca o takie stała na lepszym, niż ostatnio poziomie. Bardzo widoczny był też wzrost zainteresowania spotkaniami, które jesienią obejrzało aż 210 tysięcy widzów, co w naszych warunkach jest wręcz rekordowym osiągnięciem. Zdarzały się mecze, na które przychodziło po 8 tysięcy widzów.

A jak będzie teraz, na wiosnę?

Zaryzykujemy twierdzenie, że jeszcze lepiej. Z obserwacji przygotowań poszczególnych zespołów do rundy rewanżowej wyciągnęliśmy wniosek, że były one prowadzone lepiej, niż dawniej. I dlatego już od pierwszych spotkań należy oczekiwać dobrego poziomu i ciekawej gry. A o emocje nie ma się co martwić. Taki jest układ tabeli i terminarza, że już od niedzieli spodziewamy się wielkich emocji. Czyż nie atrakcyjnie zapowiada się mecz Prochu z Radomiakiem? Zaś w tydzień później spodziewamy się nawet rekordu frekwencji w jednym spotkaniu (przypominam — 8 tys. ludzi) na wielkich derbach Radomia.

Cała runda wiosenna stać będzie pod znakiem pogoni rywali za liderem tabeli Radomiakiem, który jesienią zapewnił sobie aż 5 punktów przewagi nad drugą drużyną w tabeli. To bardzo dużo. A jednak rywale nie rezygnują. Szczególnie trójka drużyn — KSZO Ostrowiec, Broń Radom i Korona Kielce liczą jeszcze na odrobienie strat. Wiadomo, że przodownik gra z większym obciążeniem psychicznym zaś zespoły goniące nie mają nic do stracenia. To właśnie będzie posiłkujące.

Równie wielkie emocje zapowiadają się w końcowej strefie tabeli. Przypomnieć trzeba, iż tym razem klasę wojewódzką muszą opuścić aż cztery zespoły (a może się zdarzyć, że nawet pięć!). Przynajmniej siedem ostatnich drużyn w tabeli będzie toczyć zacięte boje o utrzymanie się w klasie wojewódzkiej.

Emocje będą z pewnością, liczymy także na poprawę poziomu sportowego. Równocześnie życzymy wszystkim piłkarzom, kibicom a także i działaczom by nie zapomniali o sportowej postawie. Punkty są ważne, ale chyba nie najważniejsze w roli jaką w naszym społeczeństwie przeznaczono dla ruchu sportowego.

Do władz tej dziedziny sportu apelujemy o poważniejsze potraktowanie szczególnie ważnych spotkań. A takie będą niemal wszystkie. Nie powinno się zdarzyć, tak jak to bywało jesienią, by na meczu roboczki berlinronnego obserwatora ze strony władz piłkarskich.

Wzrosną emocje, wzrośnie stawka każdego meczu, więc nie zawsze ludzie będą mogli opanować nerwy. Kto to potrafi uczynić, dowiedzie, iż jest człowiekiem rozumiejącym istotę sportu.

Szukamy „rycerzy wiosny"

„Rycerzami wiosny" nazywa się zwykle drużynę, która w rundzie wiosennej gra najlepiej, chociaż jesienią mogła być nawet bardzo słaba. Kto tym razem zdobędzie to miano? Zapytaliśmy o to kilka osób w różnych miejscowościach. Oto ich odpowiedzi:

— Leszek Stępowski, najlepszy nasz tenisista, Kielce: RADOMIAK.

— Jan Przybycień, drukarz z Kielc: KSZO.

— Mirosława Bury, prac. umysł. WFS, Kielce: BŁĘKITNI.

— Włodzimierz Wiatrak z Kielc: KORONA.

— Kazimierz Jelonek, ZW ZMS Kielce: KSZO.

— Leszek Burek, dziennikarz, Kielce: PROCH.

— Stanisław Kozak, przew. MK KFiT, Radom: RADOMIAK.

— Andrzej Jarosiński, sędzia piłkarski z Kielc: GRANAT.

— Alicja Kozłowska, prac. WFS, Kielce: BŁĘKITNI.

— Ryszard Ciećko, działacz sportowy, Jędrzejów: BROŃ.

— Jerzy Figas, dziennikarz, Radom: BROŃ.

Dlaczego?

◎ *Jeszcze w trakcie układania terminarza rozgrywek klasy wojewódzkiej władze piłkarskie wiedziały oficjalnie o tym, że 31 marca w Kielcach odbędą się mistrzostwa Polski w biegach przełajowych, impreza takiej rangi, że nawet atrakcyjny mecz piłkarski może przez to stracić wielu kibiców. A czy sami piłkarze nie chcieliby obejrzeć w akcji lekkoatletyczne sławy, mistrzynie i mistrzów Europy?*

Tymczasem dokładnie na godzinę rozpoczęcia mistrzostw wyznaczony został atrakcyjny mecz Korona — Czarni. To prawda, że jeszcze tego samego dnia jest w Kielcach drugie spotkanie, lecz czy nie można jednego z nich rozegrać w sobotę?

Bajon przykładem dla młodych

Od początku obecnego cyklu rozgrywek wprowadziliśmy punktację dla najlepszych zawodników w poszczególnych spotkaniach i w ten sposób otrzymaliśmy klasyfikację naszej czołówki piłkarskiej. Przypomnimy, że po jesiennej rundzie na czele znajduje się piłkarz Błękitnych Kielce, Eugeniusz Bajon. Jest to jeden ze starszych zawodników w tej klasie występujący w drugiej linii. Co na to młodzież? Oto klasyfikacja najlepszych:

63 — Bajon Błękitni
56 — Różalski Czarni
53 — Czajor Naprzód
49 — Rojek MZKS
45 — Majdzik Korona
46 — Kiszkis KSZO
44 — Opałko KSZO
41 — Chaliński Pilica
36 — Rosiec Radomiak
35 — Gomuła Naprzód
32 — Wyrębkiewicz KSZO
31 — Osuch, Sych Radomiak, Wolski Proch, Bogacki Neptun
29 — Grosiak Proch
27 — Adamczyk KSZO
25 — Falkan Orlicz
24 — Dydo Proch
22 — Chęć Radomiak
20 — Łachowicz KSZO.

Czy dogonią Radomiaka?

To jest najważniejsze pytanie na starcie wiosennej rundy rozgrywek mistrzowskich w klasie wojewódzkiej. Postanowiliśmy zabawić się w przewidywanie wyników tej rundy. Podkreślamy — / zabawić się, gdyż nikt nie może poważnie traktować przewidywania w sporcie...

Zakładając nawet, że Radomiak będzie miał szczególnie trudne zadanie ze względu na obciążenie psychiczne, spodziewamy się jednak, iż utrzyma on pierwszą pozycję, ze względu na aktualny zapas punktowy i dość dogodny terminarz wiosenny.

Po analizie możliwości poszczególnych zespołów zaryzykujemy takie przewidywanie końcowej kolejności:

1. Radomiak, 2. Broń, 3. Korona, 4. KSZO, 5. Proch, 6. Czarni, 7. Ruch, 8. Naprzód, 9. Neptun, 10. Błękitni, 11. Granat, 12. Kozienice, 13. Pilica, 14. Orlicz, 15. Sparta.

Byli najlepsi

◎ Po rozgrywkach jesiennych ustaliliśmy najlepszą jedenastkę klasy wojewódzkiej w składzie: Łachowicz KSZO — Rojek Kozienice, Kosiec Radomiak, Majdzik Korona, Gomuła Naprzód — Różalski Czarni, Bajon Błękitni, Opałko KSZO — Kiszkis KSZO, Grosiak Proch, Gromulski Błękitni.

Ciekawi jesteśmy czy i w rozgrywkach wiosennych utrzymają oni swoje pozycje. Będzie trudno, bo konkurencja jest bardzo silna!

Liczymy na celniejsze strzały

Mało było bramek w rundzie jesiennej i dlatego dorobek czołowych strzelców jest bardzo skromniutki. Liczymy, że w wiosennym słońcu strzały napastników będą bardziej celne.

Oto czołówka najcelniej strzelających zawodników w rundzie wiosennej:

9 — GROSIAK Proch
8 — Jung Korona, Gniady Broń
7 — Chęć Radomiak, Opałko KSZO
6 — Gromulski Błękitni, Osuch Radomiak, A. Mamla Proch
5 — Cybulski Broń, Dudę Proch, Fająk Orlicz, Kiszkis i Wyrębkiewicz KSZO
4 — Bajon, Majcherczyk Błękitni, Dybus Broń, Herman Korona, Jaśkiewicz Radomiak, Lewikowski Proch, Jasiński Neptun, Skowron Sparta, Krawczyk Kozienice.

Ostatni i... pierwsi

Tradycyjnym zwyczajem nasza redakcja prowadzi współzawodnictwo „fair play" pomiędzy wszystkimi zespołami klasy wojewódzkiej obejmujące zachowanie się zawodników poszczególnych zespołów. Będziemy je oczywiście kontynuować i dlatego przypominamy tabelę po rundzie jesiennej. Na czele jest drużyna Sparty z Kazimierzy Wielkiej, która zajmuje w tabeli rozgrywek ostatnie miejsce. Dobrze to świadczy o odporności nerwowej piłkarzy kazimierskich, którzy dokonali rzadkiego wyczynu, gdyż przez całą rundę nie „zarobili" nawet jednego punktu karnego.

Oby tak dalej!

1. Sparta Kazimierza W.	— 0
2. MZKS Kozienice	— 3
3. KSZO Ostrowiec	— 5
4. Radomiak Radom	— 7
5. Błękitni Kielce	— 10
6. Neptun Końskie	— 10
7. Orlicz Suchedniów	— 25
8. Pilica Koniecpol	— 28
9. Proch Pionki	— 28
10. Granat Skarżysko	— 29
11. Korona Kielce	— 30
12. Naprzód Jędrzejów	— 35
13. Czarni Radom	— 43
14. Ruch Skarżysko	— 139
15. Broń Radom	— 183

Tak było jesienią...

Poniżej podajemy tabelę rundy jesiennej. W pierwszej rubryce liczb podajemy ilość gier, następnie ilość zwycięstw, remisów i porażek, w trzeciej ilość punktów zdobytych i straconych, wreszcie w czwartej ilość bramek zdobytych i straconych.

1. Radomiak	14	11—2— 1	24: 4	30— 6
2. KSZO	14	8—3— 3	19: 9	24— 9
3. Broń	14	7—4— 3	18:10	25—14
4. Korona	14	7—4— 3	18:10	20—13
5. Czarni	14	7—2— 5	16:12	20—12
6. Proch	14	7—2— 5	16:12	24—20
7. Naprzód	14	3—6— 3	14:14	12—11
8. Ruch	14	4—5— 5	13:15	17—18
9. Granat	14	6—1— 7	13:15	11—23
10. Orlicz	14	4—4— 6	12:16	12—17
11. Neptun	14	5—3— 7	12:16	12—21
12. Pilica	14	3—7— 5	11:17	10—18
13. Błękitni	14	3—3— 8	9:19	17—16
14. Kozienice	14	3—2— 9	8:20	9—19
15. Sparta	14	3—1—10	7:21	10—35

Wytnij — terminarz rozgrywek — zachowaj!

24 MARCA

Czarni — MZKS 3:0
KSZO — Granat 4:0
Sparta — Korona 0:3
Broń — Naprzód 1:1
Proch — Radomiak 0:3
Błękitni — Orlicz 0:1
Ruch — Pilica 0:0

31 MARCA

Korona — Czarni 2:1
Pilica — KSZO 1:1
Błękitni — Neptun 0:0
Orlicz — Proch 1:4
Naprzód — Sparta 3:0
MZKS — Granat 0:1
Radomiak — Broń 1:0

7 KWIETNIA

Broń — Orlicz 2:1
KSZO — MZKS 0:2
Granat — Korona 0:3
Czarni — Naprzód 0:2
Sparta — Radomiak 0:6
Neptun — Proch 1:2
Błękitni — Pilica 0:0

21 KWIETNIA

Radomiak — Czarni 0:2
Ruch — Błękitni 0:4
Pilica — Proch 1:3
Neptun — Broń 1:2
Orlicz — Sparta 3:1
Naprzód — Granat 0:1
Korona — MZKS 0:0

28 KWIETNIA

KSZO — Korona 1:0
MZKS — Naprzód 0:0
Granat — Radomiak 0:3
Sparta — Neptun 0:1
Broń — Pilica 3:0
Proch — Ruch 1:3
Czarni — Orlicz 0:0

1 MAJA

Ruch — Broń 0:4
Błękitni — KSZO 0:3
Pilica — Sparta 0:3
Neptun — Czarni 0:4
Orlicz — Granat 2:3
Radomiak — MZKS 2:1
Naprzód — Korona 0:0

5 MAJA

KSZO — Naprzód 0:0
Korona — Radomiak 0:1
MZKS — Orlicz 0:1
Granat — Neptun 0:1
Czarni — Pilica 2:0
Sparta — Ruch 1:1
Proch — Błękitni 3:1

12 MAJA

Ruch — Czarni 0:3
Proch — KSZO 0:3
Błękitni — Broń 1:3
Pilica — Granat 0:0
Neptun — MZKS 0:2
Orlicz — Korona 0:1
Radomiak — Naprzód 3:0

19 MAJA

KSZO — Radomiak 0:1
Naprzód — Orlicz 0:0
Korona — Neptun 3:1
MZKS — Pilica 0:1
Granat — Ruch 1:0
Sparta — Błękitni 0:3
Broń — Proch 0:1

26 MAJA

Orlicz — Radomiak 0:3
Broń — KSZO 3:3
Proch — Sparta 2:3
Błękitni — Czarni 1:0
MZKS — Ruch 0:3
Pilica — Korona 0:3
Neptun — Naprzód 3:4

29 MAJA

KSZO — Orlicz 1:0
Radomiak — Neptun 3:0
Sparta — Granat 1:1
Proch — Korona 1:1
Błękitni — Naprzód 0:0
Ruch — Orlicz 1:1
Pilica — Neptun 1:0

30 MAJA

Czarni — Proch 0:3

1 CZERWCA

Broń — Czarni 0:0

2 CZERWCA

Sparta — KSZO 0:6
Proch — Granat 1:0
Błękitni — MZKS 1:2
Ruch — Naprzód 1:0
Pilica — Radomiak 1:1
Neptun — Orlicz 0:0

6 CZERWCA

Radomiak — Ruch 0:0

9 CZERWCA

KSZO — Neptun 0:0
Orlicz — Pilica 1:1
Korona — Błękitni 1:0
MZKS — Proch 1:4
Granat — Broń 0:3
Czarni — Sparta 1:0

12 CZERWCA

Broń — MZKS 1:0

13 CZERWCA

Czarni — KSZO 1:2
Sparta — Granat 0:2
Proch — Korona 1:1
Błękitni — Naprzód 0:0
Ruch — Orlicz 1:1
Pilica — Neptun 1:2

16 CZERWCA

Granat — Czarni 3:2
KSZO — Pilica 0:2
Neptun — Ruch 1:0
Radomiak — Błękitni 3:2
Naprzód — Proch 1:1
Korona — Broń 1:0
MZKS — Sparta 1:3

Wyniki umieszczone w zestawieniu, to rezultaty spotkań jesiennych. Podajemy je tu możliwości porównania z wynikami jakie będą padały w spotkaniach rewanżowych.

Prokuratorskie refleksje

Anonim — niekiedy rzecz brzydka

W ostatnich dwóch latach, a szczególnie po VI Zjeździe Polskiej Zjednoczonej Partii Robotniczej wytworzył się w naszym kraju korzystny klimat do reagowania przez społeczeństwo na nieprawidłowości dostrzegane w działalności instytucji i urzędów. Wnoszone przez obywateli skargi stanowią dla właściwych organów cenne źródło informacji pozwalające ujawniać błędy i korygować wadliwe decyzje. Skargi obywateli przyczyniają się do usprawniania działalności aparatu państwowego i wzrostu autorytetu władzy w społeczeństwie.

Instytucja skarg i zażaleń zyskała u nas wysoką rangę, a odnośne przepisy nadały jej rangę instytucji prawnej. We wszystkich instytucjach i urzędach nie wyłączając komitetów partyjnych, powołano specjalne komórki organizacyjne, których zadaniem jest wnikliwe badanie skarg i terminowe udzielanie zainteresowanym wyczerpujących informacji. Sposób zaś załatwiania skarg badany jest okresowo przez władze centralne.

W miarę porządkowania naszej gospodarki i administracji państwowej ilość napływających skarg maleje, niemniej jednak wachlarz zagadnień w nich poruszanych pozostaje nadal szeroki i obejmuje problemy czyste, to osobiste skarżącego, ale także dość często problemy o charakterze ogólnospołecznym. Większość składanych skarg okazuje się całkowicie lub częściowo słuszna, lecz dość pokaźny ich odsetek wskazuje na to, że są w naszym społeczeństwie także i ludzie, którzy tę słuszną i jakże poważnie przez władze traktowaną instytucję usiłują wykorzystać dla załatwienia swoich porachunków osobistych. Jedyny cel, który im przyświeca, to chęć zemsty na bliźnim, który w jakiśkolwiek sposób im się naraził. Ci nieodpowiedzialni „pisarze" nie zdają sobie nawet sprawy z tego, że uruchamiają cały sztab ludzi, którzy tracą niejednokrotnie wiele dni pracy, aby w końcu ustalić, że zarzuty zawarte w skardze są bezpodstawne lub wręcz wyssane z palca. Wystarcza im jednak fakt, że w trakcie badania skargi niepokojono ich „przeciwnika", że niekiedy musiał on na swoją obronę przedstawić różne dokumenty i dowody, że rozmawiano na jego temat z różnymi ludźmi, zbierano opinie itp. Mawia się wtedy, że „nic mu co prawda nie zrobili, ale krwi to mu jednak napsuli". Oszkalowany w takiej „skardze" człowiek nie ma już nawet ochoty do skorzystania z przysługujących mu uprawnień i oskarżenia oszczercy o zniesławienie, bo to przecież wiąże się z dalszymi kłopotami, chodzeniem po sądach i ponoszeniem pewnych kosztów.

Oceną moralną i społeczną takich „skarg" nie nasuwa nikomu wątpliwości, ale fakt pozostaje faktem, że spory procent skarg, to właśnie skargi bezzasadne. Ponadto ogromny odsetek niesłusznych zażaleń lub skarg, to anonimy. Każdy anonim budzi we mnie pewien niesmak, bo zazwyczaj świadczy o tym, że człowiek, który się skarży lub który donosi o pewnym szkodliwym z punktu widzenia społecznego zjawisku, nie ma zaufania do tego, do kogo skargę kieruje. O ile rozumiem niechęć ujawnienia swego nazwiska — z takich lub innych powodów — podawania go do wiadomości publicznej, to trudno mi pojąć dlaczego zataja się je w odniesieniu do tego, kto ową skargę ma badać.

Z drugiej jednak strony, wiemy to z doświadczenia — na przykrości w swoim środowisku zawodowym lub społecznym narażeni byli i uczciwi ludzie, którzy dochodzili swych praw, pokazując równocześnie błędy, a nawet zwykłe łajdactwa popełniane przez różnych kacyków. Z tych też względów, każdy anonim podlega takim samym badaniom, jak normalna podpisana skarga, mimo iż z samej treści i sposobu formułowania zarzutów wynika, że nie zostaną one w toku badania potwierdzone.

Poważnym mankamentem anonimów, zwłaszcza kierowanych do organów ścigania i wymiaru sprawiedliwości, anonimów dotyczących konkretnych czynów przestępczych jest to, że nie zawierają one takiego zespołu informacji, który umożliwiłby pełne i szybkie ujawnienie przestępstwa. Przeprowadzenie rozmowy z donoszącym pozwoliłoby uzupełnić materiał wstępny, a to z kolei ułatwiłoby skierowanie postępowania karnego od samego początku na właściwe tory. Z całą odpowiedzialnością chcę przy tym stwierdzić, że osoba informującego — jeśli tego sobie będzie życzyć — nigdy nie zostanie ujawniona, tym bardziej, że działają w dobrze pojętym interesie społecznym i zasługuje na szczególnie życzliwe potraktowanie ze strony organów powołanych do ścigania i zapobiegania przypadkom naruszania obowiązującego prawa.

Instytucja skarg i zażaleń tak wysoko wyeksponowana w naszym systemie prawa winna służyć ludziom pracy, wszystkim tym, którym dzieje się krzywda i tym, którzy w interesie społecznym chcą uczestniczyć w walce z łamaniem praworządności. Wszelkie nadużywanie tego przywileju dla własnych, egoistycznych, a często niecnych celów i to w formie anonimowej — to rzecz naprawdę brzydka.

JERZY HERMAN

Dziś czwartek — 21 marca. Imieniny Benedykta i Lubomira. Słońce wzeszło o godz. 5.37, a zajdzie o godz. 17.50.

TVK Nasze MIASTO

Telefon Działu Miejskiego 443-45

Co, gdzie, kiedy?

TEATR IM. S. ŻEROMSKIEGO „Wyzwolenie" — St. Wyspiańskiego — g. 19.

KINA

„Romantica" — „Samuraj i kowboje" — franc. kol. l. 16, g. 15, 17.15 i 19.30.

„Moskwa" — „Śmiałość" — ZSRR, pan. l. 14, g. 9, 11 i 13. „Odstrzał" — USA, kol. l. 16, g. 15.30, 17.30 i 19.45.

„Bajka" — „Dziesięć dni bezpłatnego urlopu" — bułg. l. 16, g. 16, 18 i 20.

„Skałka" — „Zbrzeźnik" — ang. pan. kol. l. 14, g. 16, 18 i 20.

„Robotnik" — „Billy Jack" — USA, kol. l. 18, g. 15.15, 17.15 Godz. 19.30 — KDKF — film z puli specjalnej prod. jap. pt. „Człowiek nie jest ptakiem".

PRZEDSPRZEDAŻ biletów kinowych — ul. Sienkiewicza 33, godz. 11—18.

FOTOPLASTIKON: — „Kraje Dalekiego Wschodu" — czynny w godz. 8—16.

KRYTA PŁYWALNIA — Basen duży — zajęty. Basen mały — 16—16.45, 18.15—21.15. Wanny i natryski 7—21.

SZPITALE: ODDZIAŁY: Wewnętrzny i Chirurgiczny — w Czerwonej Górze, Ginekologiczno-Położniczy — w osiedlu Czarnów.

DYŻURNA APTEKA — dyżur nocny pełnią: apteka nr 1 przy ul. Buczka 37/39, apteka nr 107 przy ul. Sienkiewicza 15.

MUZEUM ŚWIĘTOKRZYSKIE — Muzeum Wnętrz Pałacowych — oraz Galeria Malarstwa Polskiego pl. Zamkowy 1. Czynne od godz. 10 do 16, w piątki od 12 do 20.

Muzeum — przy pl. Partyzantów Wystawy stałe: przyrodnicza, etnograficzna „Z najnowszej historii Kielecczyzny". Ekspozycje czasowe: „Polski plakat artystyczny w XXX-leciu Polski Ludowej", „Grafika i ekslibris Janusza Halickiego". Czynna od godz. 10 do 16, we wtorki od 12 do 20.

ODDZIAŁ — Muzeum Lat Szkolnych Stefana Żeromskiego — ul. Świerczewskiego — czynny od godz. 9 do 15, w środy od 12 do 20.

TELEFONY:

Pogotowie Ratunkowe 999. Pogotowie Milicyjne 997, Pogotowie WSW 416-25. Straż Pożarna 998. Pogotowie Energetyczne Kielce — Miasto 464-30. Kielce—Teren 430-63, Pogotowie wodno-kanalizacyjne 508-11. Poczt. informacja o usługach 911, Hotel „Centralny" 420-41 Informacja kolejowa 939. Pogotowie hydrauliczne, energetyczne i dźwigowe KSM 414-02, Pogotowie gazowe czynne całą dobę 420-92, Pogotowie telewizyjne 477-98, Pogotowie cieplne czynne od godz. 13 do 7, tel. 440-31, Pogotowie elektryczno-wodociągowe MZBM czynne od godz. 15 do 23 — telefon 457-89.

POSTOJE TAKSÓWEK: ul. Słowackiego 472-70, dworzec PKP 444-33, pl. Obrońców Stalingradu 426-48, ul. Planty 437-11, taksówki bagażowe ul. Świętokrzyska 469-89

„Marmury" (Chęciny) — „Bez wyraźnych motywów" — franc. kol. l. 16, g. 16.30 i 18.30.

„Górnik" (Rudki) — „Zakazane piosenki" — pol. l. 12, g. 16, „Gwiazdy są oczami wojownika" — jugosł. kol. l. 16, g. 18.30.

„Echo" (Ostojów) — nieczynne.

„Bartek" (Zagnańsk) — „Pierre i Paul, czyli życie na raty" — franc. kol. l. 16, g. 17 i 19.

„Kuźnica" (Suchedniów) — „Nieszczęścia Alfreda" — franc. kol. l. 14, g. 17 i 19.15.

„Promień" (Chmielnik) — „W pustyni i w puszczy" — I i II cz. polski, kol. l. 7, g. 15 i 18.

„Zdrój" (Busko) — „Liliowa akacja" — węg. kol. l. 14, g. 15.30, 17.30 i 19.30.

„Uciecha" (Kazimierza W.) — „Kes" — ang. kol. l. 14, g. 14.30, 16.30 i 19.

„Pilica" (Koniecpol) — „Hubal" — pol. kol. l. 11, g. 16.30 i 19.

„Bajka" (Pińczów) — „Głos na sprzedaż" — wł. pan. kol. l. 16, g. 15.30, 17.30 i 19.30.

„Syrena" (Staszów) — „Audiencja" — wł. kol. l. 16, g. 15.30, 17.30 i 19.30.

DYŻURNA APTEKA: nr 98, Rynek nr 30

PDK (Włoszczowa) — „West Side Story" — USA, pan. kol. l. 14, g. 16 i 18.30.

Słowo Ludu

— organ KW PZPR w Kielcach. Redaguje kolegium. Adres redakcji: pl. Obrońców Stalingradu 2. 25-953 Kielce. Nr indeksu 35033. Telefony: centrala 460-31 i 460-32. Redaktor naczelny 424-83 z-ca redaktora naczelnego 459-19, sekretarz redakcji 472-55, dział łączności z czytelnikami 457-25, redakcja nocna 502-41 i 501-83.

Wydawca: Robotnicza Spółdzielnia Wydawnicza „Prasa — Książka — Ruch" — Kieleckie Wydawnictwo Prasowe, plac Obrońców Stalingradu 2. 25-953 Kielce. Telefony centrala 460-31 i 460-32, dyrektor 479-64, dział finansowy 424-82.

Ogłoszenia przyjmują: Biuro Ogłoszeń, ul. Ewangelicka 3, 25-354 Kielce, tel. 448-58 oraz nasze oddziały w Radomiu, Ostrowcu, Skarżysku i Starachowicach.

Nie zamówionych rękopisów redakcja nie zwraca. Za treść ogłoszeń i ich terminowe ukazanie się redakcja nie odpowiada. Wszelkich informacji o warunkach prenumeraty udzielają wszystkie oddziały RSW „Prasa — Książka — Ruch" PUPiK i placówki pocztowe. Cena prenumeraty: miesięcznie 24 zł, kwartalnie 72 zł, półrocznie 143 zł, rocznie 286 zł

Druk: RSW „Prasa-Książka-Ruch" — Prasowe Zakłady Graficzne, ul. Sienna 2, 25-723 Kielce, tel. 516-31 do 53.

M-6

300 miejsc konsumpcyjnych i 370 łóżek ◆ Pokoje jedno i dwuosobowe ◆ Pełny komfort dla gości

Nowoczesny dom turysty wzbogaci bazę hotelową Kielc

W ciągu najbliższych kilku lat stolica naszego województwa otrzyma nowoczesny hotel turystyczny na 370 miejsc w pokojach jedno- i dwuosobowych, wyposażonych w łazienki i nowoczesne meble. W 1976 roku przy skrzyżowaniu ulic: Ściegiennego i Ogrodowej stanie 8-kondygnacyjny dom turysty WOSTiW, hotel I kategorii znakomicie wyposażony. Jego projektant inż. arch. Irena Mrozowska z kieleckiego „Miastoprojektu" przewidziała tu restaurację na 150 miejsc, kawiarnię, która pomieści tyle samo osób oraz kawiarnię sezonową dla kilkudziesięciu gości. W restauracji odbywać się będą dansingi. Część gastronomiczna znajdzie się w pawilonie połączonym z hotelem. Ponadto w domu turysty przewidziano pomieszczenia m. in. dla kiosku PeKaO, bufetu kawowego, klubu, sali bankietowej i usług fryzjerskich. Zakłada się również możliwość zorganizowania pierwszej w Kielcach sauny.

Nad dobrym samopoczuciem gości hotelowych czuwać będzie 240-osobowy personel.

Jak poinformował nas dyrektor WOSTiW — **Janusz Kowalczyk**, jeszcze w tym miesiącu GKKFiT ma zatwierdzić koncepcję hotelu, w czerwcu zaś „Miastoprojekt" zakończy opracowywanie założeń techniczno-ekonomicznych i rozpocznie wykonywanie projektu technicznego.

Cykl budowy hotelu (wykonawca — Kombinat Budownictwa Mieszkaniowego) wynosi 36 miesięcy.

(Kos)

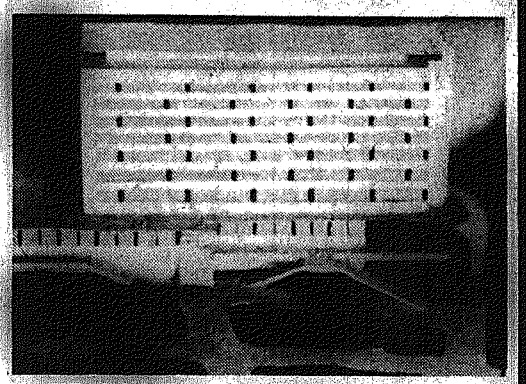

Zdjęcie makiety domu turysty Fot. A. Pęczalski

Anonse

● **RSM „Armatury"** informuje, że zebranie informacyjno - sprawozdawcze członków czekających na mieszkania zarejestrowanych od numeru 2807 do 3735 odbędzie się 25 bm. o godz. 18 w Szkole Podstawowej nr 7 przy ul. Szkolnej.

● **Klub „Seniora"** — 21 bm., godz. 18 — pogadanka z cyklu „Prawo w życiu codziennym".

● **Automobilklub** — 21 bm. godz. 18 — spotkanie z uczestnikami wyprawy „Starem" przez pustynię Gobi".

● **Klub MPiK** — 22 bm., godz. 19 — wieczór teatralny. W spektaklu „Powsinogi beskidzkie" E. Zegadłowicza wystąpią aktorzy Teatru im. L. Solskiego w Tarnowie. Ten sam spektakl 22 bm., o godz. 17.30 w Klubie „Merkury".

● **Dom Harcerza** w Białogonie — 21 bm. godz. 17 — film i pogadanka pt. „Historia polskiego żeglarstwa."

Muzykorama

Po emocjach Międzynarodowej Wiosny Estradowej, kielecka „Estrada" zaprasza na kolejną MUZYKORAMĘ. Odbędzie się ona w dniu 27 bm. (godz. 17 i 20) w hali widowiskowo-sportowej. W imprezie udział wezmą trzy znakomite zespoły: „GURAN" (Szwecja), S.B.B. i „OLD METROPOLITAN BAND". Imprezy poprowadzi Andrzej Kossowicz. Bilety w „Estradzie".

(cug)

Turniej wiedzy o regionie

ZMS-owcy służby zdrowia stanęli już do rywalizacji w zorganizowanym turnieju.

Koło ZMS służby zdrowia przy Przychodni Obwodowej nr 1 prace społeczne ma już za sobą. 15 bm. odbyły się tu wstępne eliminacje z wiedzy o regionie. Wyłoniono dwie osoby, które wejdą do półfinału, na szczeblu środowiska. Są to: Hotena Sikorska, która zajęła 1 miejsce oraz Zofia Raczyńska.

(leo)

ZAKŁADY OBUWNICZE PRZEMYSŁU TERENOWEGO „WIERNA" w Małogoszczu zawiadamiają wszystkich zainteresowanych że od dnia 8 marca 1974 r. wypłacają

NAGRODY Z FUNDUSZU ZAKŁADOWEGO ZA ROK 1973

Wszelkie reklamacje z tego tytułu należy składać w kancelarii przedsiębiorstwa, do dnia 15 kwietnia 1974 r.

Po tym terminie żadne reklamacje nie będą uwzględniane. 1085-k

DYREKCJA I SAMORZĄD ROBOTNICZY WOJEWÓDZKIEGO PRZEDSIĘBIORSTWA PAŃSTWOWEJ KOMUNIKACJI SAMOCHODOWEJ ODDZIAŁ W KIELCACH

zawiadamiają, że w dniu 2 marca 1974 r. został wypłacony

ZAKŁADOWY FUNDUSZ NAGRÓD ZA 1973 ROK

Wszelkie reklamacje należy zgłaszać w dziale kadr Oddziału PKS — Kielce, ul. Dzierżyńskiego 84, w terminie 14 dni od daty ogłoszenia.

Po w.wym. terminie żadne reklamacje nie będą uwzględniane. 1086-k

PRZEDSIĘBIORSTWO ROBÓT INŻYNIERYJNYCH BUDOWNICTWA PRZEMYSŁOWEGO w Kielcach

zawiadamia, że w dniu 16 marca 1974 r. nastąpiła wypłata nagród z części A

FUNDUSZU GOSPODARNOŚCI ZA WYNIKI W 1973 ROKU

Listy nagród uprawnionych osób są wywieszone na terenie poszczególnych budów oraz w biurowcu przy ul. Niskiej 6.

Ewentualne reklamacje należy zgłaszać do dnia 15 kwietnia 1974 r., w dziale zatrudnienia i płac przy ul. Niskiej 6a.

Reklamacje zgłoszone po tym terminie nie będą rozpatrywane.

Nagrody nie podjęte do dnia 15 marca 1975 roku zostaną przekazane na inne cele. 1087-k

Sobie i swojemu MIASTU

Nowe boiska i mini-amfiteatr

Do sztabu porządkowania miasta, działającego przy Urzędzie Miejskim, napływają programy akcji i czynów, które mieszkańcy poszczególnych osiedli podejmują w trosce o upiększenie miasta i wzbogacenie go o miejsca rekreacji i wypoczynku. Do tej pory do architekta miejskiego mgr inż. **Waldemara Pieślaka** zgłosiły swoje propozycje trzy komitety osiedlowe. Oto co zamierzają zrobić w najbliższym czasie.

W dzielnicy Śródmieście-Południe przy ulicy Krakowskiej, obok krytej pływalni urządzone zostanie boisko do siatkówki i koszykówki. Będzie to obiekt tymczasowy, ponieważ na tym terenie przewidziana jest budowa domu turysty. Przy rogu ulic Gagarina i Marchlewskiego wykonany będzie skwerek. Ozdobią go piękne krzewy, przy alejkach postawi się ławeczki, będzie także piaskownica. Tuż przy istniejącym w osiedlu ogródku jordanowskim, na zapleczu garaży, wybudowana zostanie mała świetlica dla młodzieży. Będzie to szklany pawilon, w którym znajdzie się m.in. sala pingpongowa. Pieczę nad obiektem obejmą harcerze i ZMS-owcy.

Komitet osiedlowy Folwark-Bocianek wyszedł z inicjatywą urządzenia boiska do piłki nożnej przy pl. Morcinka. W miejscu, gdzie dotychczas było dzikie wysypisko śmieci już wkrótce zostanie rozplantowana ziemia i zasiana trawa. Położy się tu również prowizoryczne chodniki.

Bardzo ciekawa jest inicjatywa dzielnicy KSM Południe. Na boisku szkolnym Szkoły Podstawowej nr 28 przy ul. Szymanowskiego powstanie mały amfiteatr. Na mini-estradzie występować będą zespoły szkolne. Zainstalowana zostanie tu również kabina do wyświetlania filmów. Wzdłuż garaży usytuowanych obok ustawione zostaną altany z pergolami i tarasami, gwarantujące schronienie podczas deszczu.

Zachęcamy więc wszystkich inicjatorów akcji „Sobie i swojemu miastu" do konsultowania swoich propozycji i zamierzeń. W każdej chwili architekt miejski służy pomocą i radą.

(leo)

Studenci z WSI i WSP na rzecz miasta

W ośrodku budowlanych w Bocheńcu odbyło się spotkanie Sekretariatu KM partii w Kielcach z II sekretarzem — **Stanisławem Garbaczem** oraz prezydenta miasta — **Romana Wojtarowicza** z przedstawicielami aktywu Socjalistycznego Zrzeszenia Studentów Polskich, reprezentującymi rady uczelniane WSI i WSP. Studenci poinformowali władze miejskie o swych zamierzeniach w roku obchodów jubileuszu XXX-lecia PRL. Studencki program tych obchodów jest bardzo bogaty. M.in. w ramach „Wiosny kulturalnej" w dniach od 25 kwietnia do 5 maja studenci zorganizują w Kielcach kilka interesujących imprez. Będą, to m.in.: występ studenckiego zespołu muzycznego w kieleckim Zamku, zakończenie Ogólnopolskiego Konkursu Fotograficznego, zawody sportowe itp. Niezależnie od tego studenci zobowiązali się pracować na rzecz miasta. Już dziś, na budowie Wojewódzkiego Parku Kultury i Wypoczynku stanie do pracy tysiąc przedstawicieli żakowskiej braci. Podobne czyny będą kontynuowane.

Podczas dyskusji studenci zwrócili uwagę przedstawicielom władz miejskich na swoje potrzeby. Wnioski te zostały przyjęte przychylnie.

● „Uroczysko" ● „Słoneczne Wzgórze"
● „Świętokrzyskie" ● „Na Stoku"

Wybrano nazwy nowych osiedli KSM

W lutym br. KSM wspólnie z działem miejskim redakcji ogłosiła konkurs na nazwy nowo projektowanych osiedli w północnej części Kielc. Wpłynęło kilkadziesiąt propozycji od 28 osób. Propozycje były bardzo różne. Powtarzały się nazwy kwiatów, a nawet tak oryginalne określenia jak osiedla „Kohoutka" i „Płk Dowgirda".

Wczoraj komisja konkursowa pod przewodnictwem prezesa KSM — **Z. Kalemby** dokonała ostatecznego wyboru nazw projektowanych osiedli, spośród propozycji naszych czytelników. A oto one: osiedle C — obok zalewu — nazywać się będzie „UROCZYSKO", jednostka D — „SŁONECZNE WZGÓRZE", E — „ŚWIĘTOKRZYSKIE", zaś jednostka F — projektowana wzdłuż ul. Rewolucji Październikowej — „NA STOKU".

Wszystkie te nazwy mają swoje uzasadnienie. „Uroczysko" — od tajemniczych wąwozów, zarośniętych tarniną nad zalewem, „Słoneczne Wzgórze" — bo osiedle położone będzie rzeczywiście na dobrze nasłonecznionym wzgórzu, „Świętokrzyskie" — bo linia budynków biec będzie w stronę Gór Świętokrzyskich, zaś „Na Stoku" — bo bloki mieszkalne stana rzeczywiście na stoku skierowanym w stronę Dąbrowy.

Autorzy powyższych określeń otrzymają w nagrodę bony książkowe oraz okolicznościowe dyplomy, które zostaną im wręczone na zebraniu przyszłych mieszkańców w.w osiedli — 27 bm. o godz. 19 w Klubie „Merkury". O odbiór nagród proszeni są kielczanie: **W. Wilk-Wilczewski z ul. Karłowicza 4/29, E. Adamczyk, ul. Wspólna 2a/24, M. Knafel, ul. Spółdzielcza 7 95, J. Rożniakowski, ul. L. Wawrzyńskiej 78/1 oraz S. Lisiński, ul. Armii Czerwonej 158/64.**

Ponadto ufundowano dwie nagrody książkowe dla dzieci biorących udział w konkursie. Książki zostaną wysłane do **Krystyny Uszko** ze Szczekarzowa w pow. Kazimierza Wielka i do **Marka Salwy** z Ćmińska-Podgrodzia w pow. kieleckim.

Wszystkim uczestnikom dziękujemy za udział w konkursie.

(Kos.)

Bar karmiący... decybelami

Bar „Krakowski" w Kielcach przy ul. Świerczewskiego charakteryzuje się tą właściwością, iż nie poprzestaje na działalności zgodnej z przeznaczeniem i nie tylko raczy swoich bywalców tym, co w kuchni i bufecie, ale jeszcze karmi słuchaczy. Tych ostatnich natomiast decybelami.

Do tych, którzy są zmuszeni smakować kakofonię dźwięków, bynajmniej nie układających się w kojącą kołysankę — należy Józefa Porwet, mająca wątpliwe szczęście zamieszkiwać okularki nad barem. Strop dzielący mieszkanie od baru okazuje się kiepskim izolatorem hałasu, jaki z nieustannym wigorem czynią urządzenia chłodnicze i wentylacyjne tego gastronomicznego przybytku pod neonowym lajkonikiem, który także figuluje szumiąc nieustannie...

Lokatorka doświadczająca uciążliwości hałasu, którego źródłem są agregaty przywołujące decybelami konserwatora albo wydające ostatnie tchnienie po długiej eksploatacji — pragnie wreszcie zaznać ciszy i spokoju. Cisza i spokój nie zależą od dobrej woli gospodarzy baru, bo przecież uchwała Prezydium WRN w sprawie walki z hałasem rozstrzyga o obowiązkach, jakie spoczywają na użytkownikach podobnych urządzeń wnoszących decybelowe uciążliwości. Lokatorka ma więc prawo domagać się ciszy i sądzimy, że w dochodzeniu racji okaże jej pomoc Wydział Gospodarki Komunalnej, Przestrzennej i Ochrony Środowiska Urzędu Miejskiego, stojący na straży respektowania postanowień zawartych we wspomnianej uchwale.

(don)

SPÓŁDZIELNIA INWALIDÓW „WSPÓŁPRACA" W KIELCACH UL. STAROWARSZAWSKIE PRZEDMIEŚCIE 25/27

zatrudni natychmiast:

TECHNIKA BUDOWLANEGO

ze znajomością zagadnień inwestycyjnych. Wymagane wykształcenie średnie kierunkowe plus praktyka w zawodzie.

Warunki pracy i płacy do omówienia w biurze spółdzielni pod wyżej wymienionym adresem. 1008-k

KOMUNIKAT

KIELECKIE PRZEDSIĘBIORSTWO ROBÓT INŻYNIERYJNYCH w porozumieniu z MZDiM zawiadamia, że z powodu robót ziemnych prowadzonych przy końcowym przystanku autobusowym MPK na ul. Dzierżyńskiego, **w dniach od 22 marca do 6 kwietnia 1974 r.,** autobusy linii nr 13 i 23 będą kursować tylko do Kieleckiej Fabryki Mebli. 1095-k

EWELINIE KOSTERSKIEJ

serdeczne wyrazy współczucia i ubolewania z powodu zgonu

MATKI

składają

pracownicy, Kierownictwo i Rada Zakładowa „ELEKTROPROJEKTU" Oddział w Kielcach

1081-k

Dnia 16 marca 1974 r., zmarł w wieku 65 lat

EDMUND ŁUKASZEK

emerytowany, długoletni pracownik Powszechnego Zakładu Ubezpieczeń Wzajemnych oraz Państwowego Zakładu Ubezpieczeń.

Cześć Jego pamięci!

Dyrekcja, Rada Zakładowa i pracownicy PZU w Kielcach

1084-k

OGŁOSZENIA DROBNE

NOWEGO „żuka" (górnozworowego) — sprzedam. Wiadomość: Tumlin-Dąbrówka 45, pow. Kielce. 18049-g

SPRZEDAM „syrenę 104". Stan dobry. Radom, ul. Gwardii Ludowej 4 m. 38. 34111-g

SPRZEDAM „syrenę 104". Wiadomość: Radom, dzwonić od godziny 16, telefon: 293-04. 34114-g

Samo życie

Paradoksy...

Ludzki formalizm nie zna granic i doprowadza niekiedy do śmiesznych i żenujących paradoksów. Oto przykład z tej łączki. Niedawno obwieściliśmy z dużym szumem fakt rozruchu produkcji włoskiego specjału — pierożków „tortellini" w kieleckich Zakładach Wytwórczych „Społem". Ponieważ pierożki przyjęły się na rynku, zainteresowała się nimi także gastronomia, chcąc wprowadzić je do menu barów i restauracji. W tym właśnie celu wysłano do ZW „Społem" zamówienie na pierożki „tortellini" w ilości 6 (słownie: sześć) ton z terminem realizacji w ciągu tego roku. Jakież było zdziwienie dyrekcji Oddziału Przemysłu Gastronomicznego w Kielcach, kiedy z ZW „Społem" przyszła następująca odpowiedź — pierożki „tortellini" można u nas kupić tylko na targach w Poznaniu. Tam bowiem przedstawiamy swoją ofertę...

Oto ile ważności nadaje zakładowi produkcja nowych, atrakcyjnych wyrobów. Po sześć ton pierożków OPG musiało wysłać swego przedstawiciela aż do Poznania. A przecież tę ilość ZW „Społem" może wyprodukować w ciągu zaledwie... 6 dni.

W tym miejscu przypomniała mi się zabawna przygoda jednego ze znajomych, który aż w Paryżu nabył znakomicie skrojony garnitur produkcji — jak się później okazało — Bytomskich Zakładów Odzieżowych. Kto wie, czy niedługo po pierożki „tortellini" produkowane w Kielcach nie trzeba będzie jeździć do... Rzymu. (Kos.)

ZNOWU GROŹNY WYPADEK NA JEŹDNI

Wczoraj znowu byliśmy świadkami groźnego wypadku drogowego w Kielcach. Na ul. Piekoszowskiej 32-letnia Zofia Kot na chwilę pozostawiła bez opieki swą 4-letnią córkę — Monikę. Dziecko wybiegło na jezdnię, w tym momencie matka zauważyła córkę i wybiegła za nią na ulicę, dostając się wraz z nią pod koła autobusu „san". Matka i córka doznały ciężkich obrażeń ciała i przewiezione zostały do szpitala na Czarnowie. Stan poszkodowanych, zwłaszcza dziecka, jest bardzo ciężki.

KRAKSA KOLEJOWA W SITKÓWCE

Parę minut po godz. 15 wczoraj w Sitkówce pod Kielcami wykoleiło się 5 wagonów pociągu towarowego zdążającego w kierunku Kielc. Zerwana została sieć elektryczna i zablokowane obydwa tory. Spowodowało to niezwykłe kłopoty w ruchu pasażerskim pociągów osobowych. Pasażerów odjeżdżających w kierunku Krakowa i Katowic musiano dowozić autobusami PKS do Sitkówki. Pociągi osobowe kierowano do Krakowa drogą okrężną przez Częstochowę, zaś z Krakowa w kierunku Warszawy linią Kozłów — Koniecpol. Przerwa w ruchu kolejowym na stacji Kielce trwała do późnych godzin nocnych.

SILNICA — KORYTEM DLA ŚCIEKÓW?

Grupy kielczan zatrzymywały się wczoraj nad Silnicą przecinającą ul. Sienkiewicza. Powodem tego zaciekawienia była rdzawa ciecz pokryta tęczowymi plamami oleju płynąca korytem rzeki. Znowu jakiś zakład pracy wypuścił ścieki do Silnicy. Apelujemy pod adresem Wydziału Gospodarki Komunalnej Przestrzennej i Ochrony Środowiska Urzędu Miejskiego w Kielcach o przeprowadzenie śledztwa i ukaranie winnych tak dużego zanieczyszczenia rzeki.

Na marginesie trzeba dodać, że Silnica przypomina bardziej śmietnik miejski niż rzekę. Stare buty, choinki, szmaty, papierzyska i to wszystko, co spotkać można na śmietniku znajduje się w rzece. Ktoś chyba odpowiedzialny jest za czystość Silnicy! (Kos.)

Wczoraj po południu

RADIO i TELEWIZJA

PROGRAM I na fali 1322 m

4.55 Początek programu 5.05 Poranne Rozmaitości Rolnicze 5.25 Melodie na dzień dobry 5.40 Muzyczne wycieczki 5.50 Poradnik rolnika 6.10 Takty i minuty 6.30 Informacje o pr. PR i TV 7.35 Dzień dobry, kierowco 8.10 Melodie 7 stolic 8.35 Bydgoski konc. rozr. 9.05 Dla klas III i IV 9.25 Słynne ludowe zesp. radz. 10.08 Muzyka w twoim domu 10.30 „Sława i chwała" — odc. pow. 10.45 Kwadrans dla R. Fratello 11.00 Non stop polskich melodii 11.18 Nie tylko dla kierowców 11.25 Co słychać w świecie? 11.30 Koszalin na muz. antenie 12.20 Wiązanka melodii R. Stolza 12.40 Dom i my 13.00 Zagraj mi, muzyczko 13.30 Parada instrumentalistów 14.00 Człowiek i środowisko 14.35 Parada wokalistów 15.05 Listy z Polski 15.10 W kręgu włoskiej piosenki 15.30 Estrada przyjaźni 16.10 Droga młodość piosenki 16.35 Słynne big-bandy 17.00 Radio-kurier 17.40 Przeboje trzydziestolecia 19.15 Gwiazdy świat. estrad 19.45 Rytm, rynek, reklama 20.20 Z Teatrem I Armii na szlaku zwycięstwa 21.00 Koncert życzeń 21.35 Dźwiękowy plakat reklamowy 21.50 Mini-recital — R. Anthony 22.15 Orkiestra E. H. Zachariasa 22.30 Studio nowości 23.05 Korespondencja z zagranicy 23.10 Dyskoteka przed północą.

PROGRAM II na falach średnich 202,2 i 188,8 m oraz UKF 70,49 MHz

3.03—5.30 Poranek muzyczny 5.45 Melodie na dziś 6.15 J. francuski 6.35 Komentarz dnia 6.40 Ze skarbnicy folkloru 7.00 Mini-oferty 7.35 Temat dla wszystkich 7.45 Poranna pozytywka 9.40 Tu Radio Moskwa 10.40 Nie ma marginesu 11.00 Dla klasy VI 11.35 Radiowa poradnia rodzinna 11.40 Choroby weneryczne 12.05 Warszawskie zespoły amatorskie 12.20 Ze wsi i o wsi 13.00 Jak być rodziną? 13.20 Przeboje M. Hopkins 14.00 Więcej, lepiej, taniej 14.15 Czas i ludzie 15.00 Zawsze o 15 16.00 Antena nowatorów 16.43 Warszawski Merkury 16.58—18.20 Program W-MoR-TV 18.40 Nauka — praktyce 19.00 Kwadrans jazzu 19.15 J. rosyjski 19.30 Wieczór duetów instrum. 19.52 Opera „Nieszpory sycylijskie" 23.35 Co słychać w świecie?

PROGRAM III na UKF 72,71 MHz oraz na falach krótkich w pasmach 25, 31, 41, 49 m

15.05 Program dnia 15.10 Śpiewa E. Klaczkin 15.30 Postrzeganie i światopoglądy 15.45 W kręgu Santany 16.05 Śnobizmy ludzkie: Herbarze, sygnety i aukcje — gawęda 16.15 Grają uczniowie Liszta — F. Lamond 16.45 Nasz rok 74 17.00 Ekspresem przez świat 17.05 „Homo Faber" — odc. pow. M. Frischa 17.15 Mój magnetofon 17.40 Pomarzyć, pomarzyć... 18.10 Klarnet na jazzowo 18.30 Polityka dla wszystkich 18.45 Tematy filmowe J. Matuszkiewicza 19.05 Pocztówka dźwiękowa z Paryża 19.20 Książka tygodnia. A. Musching: „W lecie Zająca" 19.35 Muzyczna poczta UKF 20.00 „Omyliła się gołębica" 20.30 Debiutowali w Stodole 20.45 Język niemiecki — dla zaawansowanych (24) 21.00 Interradio — magazyn muzyczny 21.30 Kronika nowej muzyki polskiej — „Warszawska Jesień 1974" 21.50 Balet tygodnia. I. Strawiński „Ptak ognisty" 22.00 Fakty dnia 22.08 Gwiazda siedmiu wieczorów — J. Dassin 22.15 Co wieczór powieść w wydaniu dźwiękowym. „Emancypantki" — odc. 20. 22.45 „Księżniczka, róża i tamburyn" — ballady 23.00 Nowe tomiki poetyckie — Papusza 23.05 Laboratorium — magazyn 23.40 Program na piątek 23.50—24.00 Na dobranoc śpiewa A. Kozioł.

PROGRAM LOKALNY na falach średnich 202,2 i 188,8 oraz UKF 70,49 MHz

7.00 Kielecki kwadrans aktualności 16.43 Omówienie programu 16.45 Radioreklama 16.50 „Osłabienie wiosenne?" — felieton J. Gocia 17.00 Muzyka naszych przyjaciół 17.30 Audycja aktualna 17.40 W różnych rytmach 18.00 Dziennik Radiowy 18.05 Piosenki Leszka Bogdanowicza.

TELEWIZJA PROGRAM I

6.30 i 7.00 TV Technikum Rolnicze, 9.15 „Zagrożenie" — VII odc. serialu czech., 9.55 „Zawiść" — fab. film czech., 11.05 Dla szkół — j. polski dla klas VII, 12.00 Dla szkół — j. polski dla kl. VIII, 12.55 Dla szkół — j. polski dla klas III i IV lic., 13.25 TV Kurs Informatyki, 13.55 i 14.30 TV Technikum Rolnicze, 15.05 Matematyka w szkole, 16.15 Program dnia, 16.20 PKF, 16.30 Dziennik TV, 16.40 Dla młodych widzów: Ekran z bratkiem, 17.45 Ludzie nauki, 18.15 Kronika Warszawy i Mazowsza, 18.35 Warszawskie perspektywy, 19.00 Test: Dochód narodowy, 19.10 Przypominamy, radzimy, 19.20 Dobranoc, 19.30 Dziennik TV, 20.20 Teatr Sensacji: „Na jedną kartę", 21.20 Wiadomości sportowe, 21.30 Rozmowy wiedeńskie, 21.55 „Krix — Krax" — rozr. progr. węg., 22.15 Informacje, towary, propozycje, 22.25 Dziennik TV, 22.40 Program na piątek.

PROGRAM II

17.35 Program dnia, 17.40 „Wąskie gardła" — pr. publ. 18.10 Spotkanie z jazzem, 18.40 J. rosyjski, 19.20 Dobranoc, 19.30 Dziennik TV, 20.20 „Studio przebojów" — pr. TV NRD, 21.05 Dziecko w świecie dorosłych, 21.35 „Ja i mój pies" — pantomimiczny tryptyk czech., 21.55 24 godziny, 22.00 J. francuski, 22.35 Program na piątek.

Więcej uczniów przystąpi do matury

Dla ponad 180 tys. młodzieży klas maturalnych nadszedł decydujący okres nauki. 30 kwietnia — koniec zajęć lekcyjnych. Każdy kto otrzyma świadectwo ukończenia szkoły średniej, będzie miał prawo przystąpienia do egzaminu dojrzałości.

Wszystko wskazuje na to, iż w tym roku liczba uczniów, którzy podejmą tę decyzję będzie wyższa niż zazwyczaj. Odnosi się to przede wszystkim do młodzieży szkół zawodowych. Nowy regulamin maturalny — zróżnicowane tematy prac na egzaminie pisemnym z języka polskiego i z matematyki, w zależności od typu i charakteru szkoły, stał się czynnikiem, który w sposób widoczny zachęcił większą liczbę uczniów szkół zawodowych do składania egzaminu dojrzałości. W odróżnieniu bowiem od liceów ogólnokształcących, w których zazwyczaj odsetek młodzieży składającej maturę był bardzo wysoki, w szkołach zawodowych dość znaczną liczbę uczniów zadowalała się świadectwem ukończenia szkoły średniej, rezygnując ze składania matury.

Zdobycie świadectwa dojrzałości powinno być dążeniem każdego absolwenta szkoły średniej niezależnie od tego, czy wybiera się bezpośrednio na studia wyższe czy też zamierza przystąpić do pracy zawodowej. Nie wiadomo bowiem, czy później nie zapragnie wstąpić na studia wieczorowe czy zaoczne, a możliwość taką zapewnia mu posiadanie świadectwa maturalnego.

Dodatkowym elementem służącym lepszemu przygotowaniu młodzieży do egzaminów dojrzałości w tym roku, będą zajęcia konsultacyjne w szkołach organizowane w ciągu maja. Będą one prowadzone w zespołach międzyklasowych grupujących uczniów przygotowujących się do egzaminu z poszczególnych wybranych przedmiotów (języka polskiego, matematyki, fizyki, chemii, geografii, historii itp.).

Egzaminy maturalne z przedmiotów wybranych odbywać się będą od 1 do 10 czerwca. Tak więc młodzież będzie miała zapewnioną dodatkową pomoc i konsultacje ze strony swych nauczycieli w ostatniej fazie przygotowań egzaminacyjnych.

(PAP)

Nasze rozmowy

DOKOŃCZENIE ZE STR. 1

ku rozpocznie się w Szczekocinach budowę pierwszych bloków.

W rozwiązywaniu problemów mieszkaniowych z dużą pomocą przychodzą zakłady pracy. Np. w tym roku Zakład Stolarki Budowlanej we Włoszczowej przeznaczył na budowę mieszkań blisko 30 mln zł. W Koniecpolu 65 rodzin otrzyma wkrótce zakładowe M-3, M-4.

Nie ma mieszkań, nie ma wykwalifikowanych fachowców. Każdy stawia warunek — własne lokum. Ale ja jestem optymistą. Niech tylko ruszy na całego budowa osiedla Północ.

(ew)

Kielecczyzna uporządkowana i czysta...

Tydzień nasilonych porządków w powiecie radomskim

Jedliński równa do najlepszych

JEŚLI CHODZI O WYSYPISKA

Wziął się solidnie za porządki Powiatowy Zarząd Kółek Rolniczych. Prezes złożył deklarację, że do 30 kwietnia tzw. mały porządek zostanie ukończony. W poszczególnych kółkach trwają remonty i malowanie ogrodzeń, usuwa się prowizoryczne budowle wzniesione w latach ubiegłych, doprowadza się do właściwego wyglądu place. Będzie więcej drzew i krzewów.

E-7 i T-12

Przedstawiciel Rejonu Eksploatacji Dróg Publicznych poinformował, że do kwietnia przy wszystkich drogach podległych REDP uporządkowane zostaną pobocza, wymieni się i odnowi oznakowanie. Oczywiście szczególną wagę przywiązuje się do trasy E-7 i T-12. Terminem docelowym pozostałych robót jest 30 czerwca br. Trwa aktualnie porządkowanie placu po dawnej wytwórni mas bitumicznych w Kończycach, a pewien kłopot sprawia tu rozbiórka fundamentu po maszynach tzw. dziurarkach. Przydałby się młot pneumatyczny...

W PROCENTACH...

PZGS wyliczył wszystko procentowo. Do 30 grudnia wykonał 20 proc. zaplanowanych robót porządkowych, do 25 kwietnia zakłada, że osiągnie 70 proc. (a trwa aktualnie odnawianie wnętrz niektórych obiektów, malowanie płotów, wymiana szyldów, szczególną uwagę przywiązuje się do wyglądu baz gospodarki materiałowej, składowania towaru) natomiast pozostałe 10 proc. — to poważniejsze roboty remontowe, które zakończone zostaną do 30 czerwca.

ZACZĘLI OD SWOJEGO PODWÓRKA

— My realizujemy teraz drugi etap, pierwszy — to były porządki wokół zabudowań własnych i naszych rodziców — powiedział przedstawiciel ZP ZSMW. Obecnie trwają remonty obiektów użyteczności publicznej, głównie świetlic i klubów wiejskich. W Goździe młodzi adaptują pomieszczenie na klub, w Kuźnicach, Bierwcach, Kiwatce, doprowadzają świetlice do właściwego wyglądu.

JEŚLI CHODZI O WYSYPISKA

Ma Radom problemy z wywozem śmieci, ma je i powiat, choć z innych przyczyn. Zlokalizowano dwa prowizoryczne wysypiska w Obiasie. 500 m od zabudowań. Jak silniejszy wiatr wieje, to i niesie nieprzyjemne zapachy daleko. Nie ma na razie spalarni śmieci (prace podjęte, dokumentacja w toku). Z istniejącym stanem trzeba się zgodzić, ale zakłady wywożące tu odpadki, m.in. MPGK i „Radoskór" mogłyby chociaż zasypywać ziemią, to co zwożą. Zniszczone zostały ponadto drogi wiodące do wysypisk.

★

W tygodniu nasilonej akcji porządkowej w powiecie radomskim nastąpić ma finał wielu robót, które nie wymagają większych nakładów finansowych. Ów tydzień zapoczątkuje też generalną wymianę pokryć dachowych, głównie przy E-7 w Jedlińsku, a akcja porządkowa w Jedlińsku będzie przykładem, wzorem dla innych miejscowości powiatu radomskiego.

(jut)

Odznaka „Niezawodnych"

Spotkanie Rady Seniorów

Polskie Radio na wniosek kapitana Bystrego z audycji „Biekitna Sztafeta" — ustanawia odznakę „Niezawodnych", która przyznawana będzie każdego roku w Międzynarodowym Dniu Dziecka grupom dzieci i młodzieży oraz indywidualnie dziewczętom i chłopcom wytrwałym w pracy społecznej na rzecz środowiska, w opiece nad zabytkami, a także w pomocy ludziom starszym i samotnym. Odznakę przyznawać będzie tak zwana Rada Seniorów. Wczoraj odbyło się pierwsze spotkanie Rady Seniorów, która apeluje o współuczestniczenie w akcji Polskiego Radia. Jeśli znacie kogoś, kto według was zasługuje na tę odznakę — napiszcie pod adresem: Polskie Radio, Kielce — Fala Młodości.

Artysta...

Stanisław K. zjawił się w Radomiu jako wzięty artysta. Jak twierdzi, pozwolenie na występy uzyskał z Estrady Ziemi Lubuskiej w Zielonej Górze. Produkował się jako iluzjonista w szkołach podstawowych. W trakcie występu, w jednej z nich, poprosił do pomocy dwunastoletnią dziewczynkę z sali. Potem zaprosił ją do siebie i oczarował możliwością zrobienia kariery cyrkowej. Zostawiona pod opieką asystentki maestra, dziewczynka czekała, aż ten załatwi samochód na kolejne występy w Skarżysku. Tam też z nim pojechała. W drodze, 50-letni mężczyzna zabawiał dziecko w sposób daleko nieprzyzwoity, który kodeks karny określa jako czyn lubieżny. Prawdopodobnie podobne sprawki miał już wcześniej na sumieniu. Uprzednio karany, z nie najlepszą opinią w miejscu zamieszkania (Włocławek), został aresztowany i oczekuje na rozprawę...

(dwl)

ROLNICY WYSZLI NA POLA

DOKOŃCZENIE ZE STR. 1

rabiać teraz, gdy już pora orać i siać. Tak np. magazyny „Centrali Nasiennej" i GS otrzymały pełne przydziały kwalifikowanych nasion owsa i jęczmienia (nawet z niewielkim nadwyżkami). Niestety, rolnicy zebrali dopiero ok. 85 proc. dostarczonego jęczmienia i ok. 95 proc. nasion owsa.

Źle jest nadal z dystrybucją nawozów. Dni już teraz będą decydować, czy nawozy trafią pod tegoroczne zbiory zbóż. Do 15 marca sprzedano dopiero 54 proc. planowanej na cały rok gospodarczy puli przydziału nawozów. Dlatego w tych dniach nie ma pilniejszej i ważniejszej pracy dla GS i kółek rolniczych niż sprzedaż i masowe dowożenie nawozów do wsi i folwarków. **W wielu rejonach obserwuje się pasywną postawę służby rolnej, zajętą jeszcze papierowymi analizami określi jesienno-zimowego.** Gdy rolnicy już wyszli w pola — agronomowie powinni być razem z nimi służąc w toku produkcji fachową pomocą.

Wiosna nie będzie czekać. Trzeba podjąć wszelkie kroki, aby przyśpieszyć tempo siewów i innych prac polowych, wygrać decydujący o plonach wyścig z czasem.

(dir)

Małe zainteresowanie samolotem „concorde"

PARYŻ PAP. Francuskie towarzystwo lotnicze „Aerospatiale" uczestniczące wraz z firmami brytyjskimi w budowie ponaddźwiękowego samolotu pasażerskiego „concorde", oznajmiło w środę o zwolnieniu ze swych zakładów w Tuluzie 200 spośród 800 pracowników. Zwolnienia te nastąpiło tuż przed małym zainteresowaniem samolotem „concorde" za granicą. Dotychczas zakłady produkujące „concorde" otrzymały zamówienia jedynie na 9 samolotów.

Sport Sport Sport

Magazyn aktualności piłkarskich

Rozpoczyna się wiosna wielkich emocji

Wreszcie i nasi piłkarscy kibice doczekali się emocji, gdyż już w niedzielę rozpoczyna się wiosenna runda spotkań mistrzowskich w klasie wojewódzkiej.

Wracając na chwilę myślami do rundy jesiennej przypomnieć pragniemy, że było ona szczególnie ciekawą i emocjonującą a także stała na lepszym, niż ostatnio, poziomie. Bardzo widocznym był też brak kolmatorowania spotkań, które, jesienią obejrzeć od 210 sztuk nigdzie, ani w naszych warunkach jest właściwie rekordowym osiągnięciem. Zdarzały się mecze, na które przychodziło po 8 tysięcy widzów!

A jak będzie teraz, na wiosnę?

Zorientujemy twierdzenie, że jeszcze lepiej. Z obserwacji przygotowań poszczególnych zespołów do rundy rewanżowej wyciągnęliśmy wniosek, że były one prowadzone lepiej, niż dawniej. I dlatego już od pierwszych spotkań należy oczekiwać dobrego poziomu i ciekawej gry. A o emocje nie ma się co martwić. Taki jest układ tabeli i terminarza, że już od niedzieli spodziewamy się wielkich emocji. Czyż nie atrakcyjnie zapowiada się mecz Prochu z Radomiakiem? Zaś w tydzień później spodziewamy się nawet rekordu frekwencji, w jednym spotkaniu (przypuszczamy — 8 tys. ludzi) na wielkich derbach Radomia.

Cała runda wiosenna stać będzie pod znakiem pojedynku rywali za liderem tabeli Radomiakiem, który jesienią zapewnił sobie aż 8 punktów przewagi nad drugą drużyną w tabeli. To bardzo dużo. A jednak rywale nie rezygnują. Szczególnie trójka drużyn — KSZO Ostrowiec, Broń Radom i Korona Kielce liczą jeszcze na odrobienie strat. Wiadomo, że przedowolna gra z większym obciążeniem psychicznym ich zespoły gonicze nie mają nic do stracenia. To właśnie będzie posiłkujące.

Równie wielkie emocje zapowiadają się w końcowej strefie tabeli. Przypomnieć trzeba, iż tym razem klasę wojewódzką muszą opuścić aż cztery zespoły (a może się zdarzyć, że nawet pięć!). Przynajmniej siedem ostatnich drużyn w tabeli będzie toczyć zacięte boje o utrzymanie się w klasie wojewódzkiej.

Emocje będą z pewnością, liczymy także na poprawę poziomu sportowego. Równocześnie życzymy wszystkim piłkarzom, kibicom a także i działaczom by nie zapomnieli o sportowej postawie. Punkty są ważne, ale chyba nie najważniejsze w roli jaką w naszym społeczeństwie przeznaczono dla ruchu sportowego.

Do wiosny tej dziedziny sportu apelujemy o powszechniejsze potraktowanie szczędzenia swoich sportów. A takie będą niemal wszystkie. Nie powinno się zdarzyć, tak jak to bywało jesienią, by na meczu zabrakło bezstronnego obserwatora ze strony władz piłkarskich.

Wreszcie emocje, wszelkie słowa każdego meczu, więc nie zawsze będą mogli spowodować rzetelny. Kto to potrafi uczynić, dowiedzie, iż jest człowiekiem rozumiejącym istotę sportu.

Szukamy „rycerzy wiosny"

„Rycerzami wiosny" nazywa się zwykle drużynę, która w rundzie wiosennej gra najlepiej, chociaż jesienią mogła być nawet bardzo słaba. Kto tym razem zdobędzie to miano? Zapytaliśmy o to kilka osób w różnych miejscowościach. Oto ich odpowiedzi:

— **Lesek Stępowski**, najlepszy nasz tenisista, Kielce: **RADOMIAK.**

— **Jan Przybylski**, drukarz z Kielc: **KSZO.**

— **Mirosława Kuty**, prac. umysł. WFS, Kielce: **BŁĘKITNI.**

— **Włodzimierz Wiatrak** z Kielc: **KORONA.**

— **Kazimierz Jelonek**, ZW ZMS Kielce: **KSZO.**

— **Lesek Burek**, dziennikarz, Kielce: **PROCH.**

— **Stanisław Kozak**, przew. MK KFIT, Radom: **RADOMIAK.**

— **Andrzej Jarosiński**, sędzia piłkarski z Kielc: **GRANAT.**

— **Alicja Kozłowska**, prac. WFS, Kielce: **BŁĘKITNI.**

— **Wiesław Kiełko**, działacz sportowy, nadrzędny: **BROŃ.**

— **Jerzy Sigla**, dziennikarz, Radom: **BROŃ.**

Dlaczego?

◎ *Jeszcze w trakcie układania terminarza rozgrywek klasy wojewódzkiej władze piłkarskie wiedziały oficjalnie o tym, że 31 marca w Kielcach odbędą się mistrzostwa Polski w biegach przełajowych, impreza takiej rangi, że nawet atrakcyjny mecz piłkarski może przez to stracić widzów kibiców. A czy sami piłkarze nie chcieliby obejrzeć w akcji lekkoatletyczne sławy, mistrzynie i mistrzów Europy?*

Tymczasem dokładnie na godzinę rozpoczęcia mistrzostw wyznaczony został atrakcyjny mecz Korona — Czarni. To prawda, że jeszcze tego samego dnia jest w Kielcach drugie spotkanie, lecz czy nie można jednego z nich rozegrać w sobotę?

Bajon przykładem dla młodych

Od początku obecnego cyklu rozgrywek wprowadziliśmy punktację dla najlepszych zawodników w poszczególnych spotkaniach i w ten sposób otrzymaliśmy klasyfikację kilkuset czołówki piłkarskiej. Przypomnimy, że po jesiennej rundzie na czele znajduje się piłkarz Błękitnych Kielce, Eugeniusz Bajon. Jest to jeden ze starszych zawodników w tej klasie występujący w drugiej lidii. Co na to młodzież? Oto klasyfikacja najlepszych:

63 — Bajon Błękitni
56 — Różalski Czarni
53 — Czajor Naprzód
49 — Rojek MZKS
45 — Majdzik Korona
46 — Kiszkis KSZO
44 — Opalko KSZO
41 — Chaliński Pilica
36 — Kosiec Radomiak
35 — Gomuła Naprzód
32 — Wytrębkiewicz KSZO
31 — Osuch, Stych Radomiak, Wolski Proch, Bogacki Neptun
29 — Grosiak Proch
27 — Adamczyk KSZO
25 — Pałkan Orlicz
24 — Dudź Proch
22 — Chęć Radomiak
20 — Lachowicz KSZO.

Czy dogonią Radomiaka?

To jest najważniejsze pytanie na starcie wiosennej rundy rozgrywek mistrzowskich w klasie wojewódzkiej. Postanowiliśmy zabawić się w przewidywanie wyników tej rundy. Podkreślamy — zabawić się, gdyż nikt nie może poważnie traktować przewidywania w sporcie...

Zakładając nawet, że Radomiak będzie miał szczególnie trudne zadanie ze względu na obciążenie psychiczne, spodziewamy się jednak, iż utrzyma on pierwszą pozycję, że wzięła du na aktualny zapas punktowy i dość dogodny terminarz wiosenny.

Po analizie możliwości poszczególnych zespołów zastrzykujemy takie przewidywanie końcowej kolejności:

1. Radomiak, 2. Broń, 3. Korona, 4. KSZO, 5. Proch, 6. Czarni, 7. Ruch, 8. Naprzód, 9. Neptun, 10. Błękitni, 11. Granat, 12. Kozienice, 13. Pilica, 14. Orlicz, 15. Sparta.

Był najlepszy

◎ Po rozgrywkach jesiennych ustaliliśmy najlepszą jedenastkę klasy wojewódzkiej w składzie: Lachowicz KSZO, — Rojek Kozienice, Kosiec Radomiak, Majdzik Korona, Gomuła Naprzód — Różalski Czarni, Bajon Błękitni, Opałko KSZO — Kiszkis KSZO, Grosiak Proch, Gromulski Błękitni.

Ciekawi jesteśmy czy i w rozgrywkach wiosennych utrzymają oni swoje pozycje. Będzie trudno, bo konkurencja jest bardzo silna!

Liczymy na celniejsze strzały

Mało było bramek w rundzie jesiennej i dlatego dorobek czołowych strzelców jest bardzo skromniutki. Liczymy, że w wiosennym słońcu strzały napastników będą bardziej celne.

Oto czołówka najcelniej strzelających zawodników w rundzie wiosennej:

9 — GROSIAK Proch
8 — Jung Korona, Gałądy Broń
7 — Chęć Radomiak, Opałko KSZO
6 — Gromulski Błękitni, Osuch Radomiak, A. Mamula Ruch
5 — Cybulski Broń, Duda Proch, Pająk Orlicz, Kiszkis i Wytrębkiewicz KSZO
4 — Bajon, Majcherczyk Błękitni, Dybuk Broń, Hermak Korona, Jaśkiewicz Radomiak, Lewtkowski Proch, Jasiński Neptun, Skowron Sparta, Krawczyk Kozienice.

Ostatni i... pierwsi

Tradycyjnym zwyczajem nasza redakcja prowadzi współzawodnictwo „fair play" pomiędzy wszystkimi zespołami klasy wojewódzkiej obejmujące zachowanie się zawodników poszczególnych zespołów. Będziemy je oczywiście kontynuować i dlatego przypominamy tabelę po rundzie jesiennej. Na czele jest drużyna Sparty z Kazimierzy Wielkiej, która zajmuje w tabeli rozgrywek ostatnie miejsce. Dobrze to świadczy o odporności nerwowej piłkarzy kazimierskich, którzy dokonali rzadkiego wyczynu, gdyż przez całą rundę nie „zarobili" nawet jednego punktu karnego.

Oby tak dalej!

1. Sparta Kazimierza W.	— 0
2. MZKS Kozienice	— 3
3. KSZO Ostrowiec	— 5
4. Radomiak Radom	— 7
5. Błękitni Kielce	— 10
6. Neptun Końskie	— 10
7. Orlicz Suchedniów	— 25
8. Pilica Koniecpol	— 25
9. Proch Pionki	— 28
10. Granat Skarżysko	— 29
11. Korona Kielce	— 30
12. Naprzód Jędrzejów	— 35
13. Czarni Radom	— 43
14. Ruch Skarżysko	— 139
15. Broń Radom	— 183

Tak było jesienią...

Poniżej podajemy tabelę rundy jesiennej. W pierwszej kolumnie liczb podajemy ilość gier, następnie ilość zwycięstw, remisów i porażek, w trzeciej ilość punktów zdobytych i straconych, wreszcie w czwartej ilość bramek zdobytych i straconych.

1. Radomiak	14	11—2—1	24: 4	30—6	
2. KSZO	14	8—3—3	19: 9	24—9	
3. Broń	14	7—4—3	18:10	23—14	
4. Korona	14	7—4—3	18:10	20—13	
5. Czarni	14	7—2—5	16:12	20—13	
6. Proch	14	7—2—5	16:12	24—20	
7. Naprzód	14	3—8—3	14:14	12—11	
8. Ruch	14	3—5—5	13:15	17—18	
9. Granat	14	6—1—7	13:15	11—23	
10. Orlicz	14	4—4—6	12:16	12—17	
11. Neptun	14	5—2—7	12:16	12—21	
12. Pilica	14	2—7—5	11:17	10—18	
13. Błękitni	14	3—3—8	9:19	17—16	
14. Kozienice	14	3—2—9	8:20	8—19	
15. Sparta	14	3—1—10	7:21	10—35	

Wytnij — terminarz rozgrywek — zachowaj!

24 MARCA

Czarni – MZKS 0:0
KSZO – Granat 4:0
Sparta – Korona 0:3
Broń – Naprzód 1:1
Proch – Radomiak 0:8
Błękitni – Orlicz 8:1
Ruch – Pilica 0:0

31 MARCA

Korona – Czarni 3:1
Ruch – KSZO 1:1
Błękitni – Neptun 0:0
Orlicz – Proch 1:4
Naprzód – Sparta 3:0
MZKS – Granat 0:1
Radomiak – Broń 1:0

7 KWIETNIA

Broń – Orlicz 2:1
KSZO – MZKS 0:2
Granat – Korona 0:3
Czarni – Naprzód 0:2
Sparta – Radomiak 0:8
Proch – Neptun 1:0
Błękitni – Pilica 0:0

14 KWIETNIA

Radomiak – Czarni 0:0
Ruch – Błękitni 0:0
Pilica – Proch 1:3
Neptun – Broń 1:2
Orlicz – Sparta 3:1
Naprzód – Granat 0:1
Korona – MZKS 0:0

28 KWIETNIA

KSZO – Korona 1:0
MZKS – Naprzód 0:0
Granat – Radomiak 0:3
Sparta – Neptun 0:1
Broń – Pilica 2:2
Proch – Ruch 1:3
Czarni – Orlicz 0:0

1 MAJA

Ruch – Broń 0:0
Błękitni – KSZO 0:3
Pilica – Sparta 2:0
Neptun – Czarni 0:0
Orlicz – Granat 2:0
Radomiak – MZKS 3:1
Naprzód – Korona 0:0

8 MAJA

KSZO – Naprzód 0:0
Korona – Radomiak 0:1
MZKS – Orlicz 0:1
Granat – Neptun 0:1
Czarni – Pilica 2:0
Sparta – Ruch 0:1
Proch – Błękitni 2:1

12 MAJA

Ruch – Czarni 0:1
Proch – KSZO 0:1
Błękitni – Broń 1:0
Pilica – Granat 0:0
Neptun – MZKS 0:2
Orlicz – Korona 0:1
Radomiak – Naprzód 3:0

19 MAJA

KSZO – Radomiak 0:1
Naprzód – Orlicz 0:0
Korona – Neptun 3:1
MZKS – Pilica 0:1
Granat – Ruch 1:0
Sparta – Błękitni 0:3
Broń – Proch 0:1

26 MAJA

Orlicz – Radomiak 0:3
Broń – KSZO 2:3
Proch – Sparta 2:3
Błękitni – Czarni 1:2
MZKS – Ruch 0:3
Pilica – Korona 0:2
Neptun – Naprzód 3:0

29 MAJA

KSZO – Orlicz 1:0
Radomiak – Neptun 3:0
Naprzód – Pilica 1:1
Korona – Ruch 2:2
Granat – Błękitni 0:4
Sparta – Broń 0:0

30 MAJA

Czarni – Proch 0:5

1 CZERWCA

Broń – Czarni 0:0

2 CZERWCA

Sparta – KSZO 0:0
Proch – Granat 1:0
Błękitni – MZKS 1:2
Ruch – Naprzód 1:1
Pilica – Radomiak 1:1
Neptun – Orlicz 0:1

6 CZERWCA

Radomiak – Ruch 0:0

9 CZERWCA

KSZO – Neptun 0:0
Orlicz – Pilica 1:1
Korona – Błękitni 1:0
MZKS – Proch 1:0
Granat – Broń 0:0
Czarni – Sparta 1:0

12 CZERWCA

Broń – MZKS 1:0

15 CZERWCA

Czarni – KSZO 1:0
Sparta – Granat 1:0
Proch – Korona 1:1
Błękitni – Naprzód 0:0
Ruch – Orlicz 1:1
Pilica – Neptun 1:1

18 CZERWCA

Granat – Czarni 3:2
KSZO – Pilica 0:0
Naprzód – Ruch 1:0
Korona – Błękitni 3:0
Naprzód – Proch 1:0
Korona – Broń 1:0
MZKS – Sparta 1:0

Wyniki dokończeń w następnym, to rozmaity, jest tak: Błękitni – Naprzód 1:0, Ruch – Korona 1:1, Broń – MZKS 1:1, Sparta – Korona 0:1, Proch – Pilica 1:1, Radomiak – Neptun 3:0, Orlicz – Naprzód 0:1, Pilica – Radomiak 1:1, Neptun – Orlicz 0:1 rewanżowych.

Prokuratorskie refleksje

Anonim — niekiedy rzecz brzydka

W ostatnich dwóch latach, a szczególnie po VI Zjeździe Polskiej Zjednoczonej Partii Robotniczej wytworzył się w naszym kraju korzystny klimat do reagowania przez społeczeństwo na nieprawidłowości dostrzegane w działalności instytucji i urzędów. Wnoszone przez obywateli skargi stanowią dla właściwych organów cenne źródło informacji pozwalające ujawniać błędy i korygować wadliwe decyzje. Skargi obywateli przyczyniają się do usprawniania działalności aparatu państwowego i wzrostu autorytetu władzy w społeczeństwie.

Instytucja skarg i zażaleń zyskała u nas wysoką rangę, a odnośne przepisy nadały jej rangę instytucji prawnej. We wszystkich instytucjach i urzędach nie wyłączając komitetów partyjnych, powołano specjalne komórki organizacyjne, których zadaniem jest wnikliwe badanie skarg i terminowe udzielanie zainteresowanym wyczerpujących informacji. Sposób zaś załatwiania skarg badany jest okresowo przez władze centralne.

W miarę porządkowania naszej gospodarki i administracji państwowej ilość napływających skarg maleje, niemniej jednak wielkiej zagadnień w nich poruszanych pozostaje nadal szeroki i obejmuje problemy czysto osobiste skarżącego, ale także dość często problemy o charakterze ogólnospołecznym. Większość składanych skarg okazuje się całkowicie lub częściowo słuszna, lecz dość pokaźny ich odsetek wskazuje na to, że są w naszym społeczeństwie takie i ludzie, którzy tę słuszną i jakże poważnie przez władze traktowaną instytucję usiłują wykorzystać dla załatwiania swoich porachunków osobistych. Jedyny cel, który im przyświeca, to chęć zemsty na bliźnim, który w jakikolwiek sposób im się naraził. Ci nieodpowiedzialni „pisarze" nie zdają sobie nawet sprawy z tego, że uruchamiają cały sztab ludzi, którzy tracą niejednokrotnie wiele dni pracy, aby w końcu ustalić, że zarzuty zawarte w skardze są bezpodstawne lub wręcz wyssane z palca. Wystarcza im jednak fakt, że w trakcie badania skargi niepokojono ich „przeciwnika", że niekiedy musiał on na swoją obronę przedstawić różne dokumenty i dowody, że rozmawiano na jego temat z różnymi ludźmi, zbierano opinie itp. Mawia się wtedy, że „nie mu co prawda nic złodzieja, ale krwi to mu jednak napsuli". Oszkalowany w takiej „skardze" człowiek nie ma już nawet ochoty do skorzystania z przysługujących mu uprawnień i oskarżenia oszczercy o zniesławienie, bo to przecież wiąże się z dalszymi kłopotami, chodzeniem po sądach i ponoszeniem pewnych kosztów.

Ocena moralna i społeczna takich „skarg" nie nasuwa nikomu wątpliwości, ale fakt pozostaje faktem, że spory procent skarg, to właśnie skargi bezzasadne. Ponadto ogromny odsetek niesłusznych zażaleń lub skarg, to anonimy. Każdy anonim budzi we mnie pewien niesmak, bo zazwyczaj świadczy o tym, że człowiek, który się skarży lub który donosi o pewnym szkodliwym z punktu widzenia społecznego zjawisku, nie ma zaufania do tego, do kogo skargę kieruje. O ile rozumiem niechęć ujawnienia swego nazwiska — z takich lub innych powodów — podawania go do wiadomości publicznej, to trudno mi pojąć dlatego zatają się je w odniesieniu do tego, kto ową skargę ma badać.

Z drugiej jednak strony, wiemy to z doświadczenia — na przykładzie w swoim środowisku zawodowym lub społecznym narażeni byli i uczciwi ludzie, którzy dochodzili swych praw, pokazując równocześnie błędy, a nawet zwykłe łajdactwa popełniane przez różnych kacyków. Z tych też względów, każdy anonim podlega takim samym badaniom, jak normalna podpisana skarga, mimo iż z samej treści i sposobu formułowania zarzutów wynika, że nie zostaną one w toku badania potwierdzone.

Poważnym mankamentem anonimów, zwłaszcza kierowanych do organów ścigania i wymiaru sprawiedliwości, anonimów dotyczących konkretnych czynów przestępczych jest to, że nie zawierają one takiego zespołu informacji, który umożliwiłby pełne i szybkie ujawnienie przestępstwa. Przeprowadzenie rozmowy z donoszącym pozwoliłoby uzupełnić materiał wstępny, a to z kolei ułatwiłoby skierowanie postępowania karnego od samego początku na właściwe tory. Z całą odpowiedzialnością chcę przy tym stwierdzić, że osoba informującego — jeśli tego sobie będzie życzyć — nigdy nie zostanie ujawniona, tym bardziej, że działa w dobrze pojętym interesie społecznym i zasługuje na szczególne życzliwe potraktowanie ze strony organów powołanych do ścigania i zapobiegania przypadkom naruszania obowiązującego prawa.

Instytucja skarg i zażaleń tak wysoko wyeksponowana w naszym systemie prawa winna służyć ludziom pracy, wszystkim tym, którym dzieje się krzywda i tym, którzy w interesie społecznym chcą uczestniczyć w walce z łamaniem praworządności. Wszelkie nadużywanie tego przywileju dla własnych, egoistycznych, a często niecnych celów i to w formie anonimowej — to rzecz naprawdę brzydka.

JERZY HERMAN

Dziś czwartek — 21 marca. Imieniny Benedykta i Lubomira. Słońce wzeszło o godz. 5.31, a zajdzie o godz. 17.30.

CK Nasze MIASTO

Telefon Działu Miejskiego 443-45

Co, gdzie, kiedy?

TEATR IM. S. ŻEROMSKIEGO „Wyzwolenie" — St. Wyspiańskiego — g. 19.

KINA

„Romantica" — „Samuraj i kowboje" — franc. kol. l. 16, g. 13, 17.15 i 19.30.

„Moskwa" — „Śmiałość" — ZSRR, pan. l. 14, g. 9, 11 i 13. „Odstrzał" — USA, kol. l. 16, g. 15.30, 17.30 i 19.45.

„Bajka" — „Dziesięć dni bezpłatnego urlopu" — bułg. l. 16, g. 16, 18 i 20.

„Skałka" — „Zborężnik" — ang. pan. kol. l. 14, g. 16, 18 i 20.

„Robotnik" — „Billy Jack" — USA, kol. l. 16, g. 15.15, 17.15 Godz. 19.30 — KDKF — film z puli specjalnej prod. jap. pt. „Człowiek nie jest ptakiem".

PRZEDSPRZEDAŻ biletów kinowych — ul. Sienkiewicza 33, godz. 11—18.

FOTOPLASTIKON: — „Kraje Dalekiego Wschodu" — czynny w godz. 8—18.

KRYTA PŁYWALNIA — Basen duży — zajęty. Basen mały — 16—16.45, 18.15—21.15. Wanny i natryski 7—21.

SZPITALE: ODDZIAŁY: Wewnętrzny i Chirurgiczny — w Czerwonej Górze, Ginekologiczno-Położniczy — w osiedlu Czarnów.

DYŻURNA APTEKA — dyżur nocny pełnią: apteka nr 1 przy ul. Buczka 37/39, apteka nr 101 przy ul. Sienkiewicza 15.

MUZEUM ŚWIĘTOKRZYSKIE — Muzeum Wnętrz Pałacowych — oraz Galeria Malarstwa Polskiego pl. Zamkowy 1. Czynne od godz. 10 do 16, w piątki od 12 do 20.

Muzeum przy pl. Partyzantów Wystawy stałe: przyrodnicza, etnograficzna „Z najnowszej historii Kielecczyzny". Ekspozycje czasowe: „Polski plakat artystyczny w XXX-leciu Polski Ludowej", „Grafika i ekslibris Janusza Halickiego". Czynna od godz. 10 do 16, we wtorki od 12 do 20.

ODDZIAŁ — Muzeum Lat Szkolnych Stefana Żeromskiego — ul. Świerczewskiego — czynny od godz. 9 do 15, w środy od 12 do 20.

TELEFONY:

Pogotowie Ratunkowe 999. Pogotowie Milicyjne 997. Pogotowie WSW 416-25. Straż Pożarna 998. Pogotowie Energetyczne Kielce — Miasto 464-30. Kielce—Teren 430-63. Pogotowie wodno-kanalizacyjne 508-11. Poczt. informacja o usługach 911. Hotel „Centralny" 420-41 Informacja kolejowa 930. Pogotowie hydrauliczne, energetyczne i dźwiękowe KSM 414-02. Pogotowie gazowe czynne całą dobę 420-92. Pogotowie telewizyjne 477-98. Pogotowie cieplne czynne od godz. 15 do 7, tel. 440-31. Pogotowie elektryczno-wodociągowe MZBM czynne od godz. 15 do 23 — telefon 457-89.

POSTOJE TAKSÓWEK: ul. Słowackiego 472-70, dworzec PKP 444-33, pl. Obrońców Stalingradu 426-48, ul. Planty 437-11, taksówki bagażowe ul. Świętokrzyska 469-83

„Marmury" (Chęciny) — „Bez wyraźnych motywów" — franc. kol. l. 16, g. 16.30 i 18.30.

„Górnik" (Rudki) — „Zakazane piosenki" — pol. l. 12, g. 16, „Gwiazdy są oczami wojownika" — jugosł. kol. l. 16, g. 18.30.

„Echo" (Ostrojów) — nieczynne.

„Bartek" (Zagnańsk) — „Pierre i Paul, czyli życie na raty" — franc. kol. l. 16, g. 17 i 19.

„Kuźnica" (Suchedniów) — „Nieszczęścia Alfreda" — franc. kol. l. 14, g. 17 i 19.15.

„Promień" (Chmielnik) — „W pustyni i w puszczy" — I i II cz. polski, kol. l. 7, g. 15 i 18.

„Zdrój" (Busko) — „Liliowa akcja" — węg. kol. l. 14, g. 15.30, 17.30 i 19.30.

„Ucieczka" (Kazimierza W.) — „Kes" — ang. kol. l. 14, g. 14.30, 16.30 i 19.

„Pilica" (Koniecpol) — „Hubal" — pol. kol. l. 11, g. 16.30 i 19.

„Bajka" (Pińczów) — „Głos na sprzedaż" — wł. pan. kol. l. 16, g. 15.30, 17.30 i 19.30.

„Syrena" (Staszów) — „Audiencja" — wł. kol. l. 16, g. 15.30, 17.30 i 19.30.

DYŻURNA APTEKA: nr 98, Rynek nr 30

PDK (Włoszczowa) — „West Side Story" — USA, pan. kol. l. 14, g. 16 i 18.30.

Słowo Ludu

— organ KW PZPR w Kielcach. Redaguje kolegium. Adres redakcji: pl. Obrońców Stalingradu 2. 25-953 Kielce. Nr indeksu: 35033. Telefony: centrala 460-31 i 460-32. Redaktor naczelny 424-60 e-ca redaktora naczelnego 459-19, sekretarz redakcji 472-55, dział łączności z czytelnikami 447-25, redakcja nocna 502-41 i 501-83.

Wydawca: Robotnicza Spółdzielnia Wydawnicza „Prasa — Książka — Ruch" — Kieleckie Wydawnictwo Prasowe, plac Obrońców Stalingradu 2, 25-953 Kielce. Telefony centrala 460-31 i 460-32, dyrektor 479-64, dział finansowy 424-82.

Ogłoszenia przyjmuje: Biuro Ogłoszeń, ul. Ewangelicka 3, 25-354 Kielce, tel. 448-58 oraz nasze oddziały w Radomiu, Ostrowcu, Skarżysku i Starachowicach.

Nie zamówionych rękopisów redakcja nie zwraca. Za treść ogłoszeń i ich terminowe ukazanie się redakcja nie odpowiada. Wszelkich informacji o warunkach prenumeraty udzielają wszystkie oddziały RSW „Prasa — Książka — Ruch" PUPiK i placówki pocztowe. Cena prenumeraty: miesięcznie 24 zł, kwartalnie 72 zł, półrocznie 143 zł, rocznie 286 zł

Druk: RSW „Prasa-Książka-Ruch" — Prasowe Zakłady Graficzne, ul. Sienna 2, 25-723 Kielce, tel. 516-51 do 53.

M-6

300 miejsc konsumpcyjnych i 370 łóżek ◆ Pokoje jedno i dwuosobowe ◆ Pełny komfort dla gości

Nowoczesny dom turysty wzbogaci bazę hotelową Kielc

W ciągu najbliższych kilku lat stolica naszego województwa otrzyma nowoczesny hotel turystyczny na 370 miejsc w pokojach jedno- i dwuosobowych, wyposażonych w łazienki i nowoczesne meble. W 1976 roku przy skrzyżowaniu ulic: Ściegiennego i Ogrodowej stanie 8-kondygnacyjny dom turysty WOSTiW, hotel I kategorii znakomicie wyposażony. Jego projektant inż. arch. Irena Mrozowska z kieleckiego „Miastoprojektu" przewidziała tu restaurację na 150 miejsc, kawiarnię, która pomieści tyle samo osób oraz kawiarnię sezonową dla kilkudziesięciu gości. W restauracji odbywać się będą dansingi. Część gastronomiczna znajdzie się w pawilonie połączonym z hotelem. Ponadto w domu turysty przewidziano pomieszczenia m. in. dla kiosku PeKaO, bufetu kawowego, klubu, sali bankietowej i usług fryzjerskich. Zakłada się również możliwość zorganizowania pierwszej w Kielcach sauny.

Nad dobrym samopoczuciem gości hotelowych czuwać będzie 240-osobowy personel.

Jak poinformował nas dyrektor WOSTiW — **Janusz Kowalczyk**, jeszcze w tym miesiącu GKKFiT ma zatwierdzić koncepcję hotelu, w czerwcu zaś „Miastoprojekt" zakończy opracowywanie założeń techniczno-ekonomicznych i rozpocznie wykonywanie projektu technicznego.

Cykl budowy hotelu (wykonawca — Kombinat Budownictwa Mieszkaniowego) wynosi 36 miesięcy. (Kos)

Turniej wiedzy o regionie

ZMS-owcy służby zdrowia stanęli już do rywalizacji w zorganizowanym turnieju.

Koło ZMS służby zdrowia przy Przychodni Obwodowej nr 1 pracę społeczne ma już za sobą. 19 bm. odbyły się tu wstępne eliminacje z wiedzy o regionie. Wyłoniono dwie osoby, które wejdą do półfinału, na szczeblu środowiska. Są to: Bożena Sikorska, która zajęła 1 miejsce oraz Zofia Raczyńska. (leo)

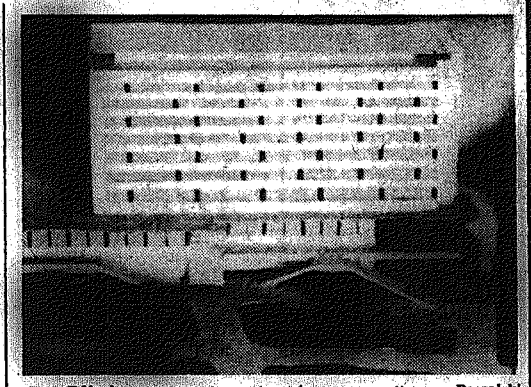

Zdjęcie makiety domu turysty Fot. A. Pęczalski

Anonse

● **RSM „Armatury"** informuje, że zebranie informacyjno - sprawozdawcze członków czekających na mieszkania zarejestrowanych od numeru 2807 do 3735 odbędzie się 25 bm. o godz. 18 w Szkole Podstawowej nr 7 przy ul. Szkolnej.

● **Klub „Seniora"** — 21 bm., godz. 18 — pogadanka z cyklu „Prawo w życiu codziennym".

● **Automobilklub** — 21 bm. godz. 18 — spotkanie z uczestnikami wyprawy „Starem" przez pustynię Gobi".

● **Klub MPiK** — 22 bm., godz. 19 — wieczór teatralny. W spektaklu „Powsinogi beskidzkie" E. Zegadłowicza wystąpią aktorzy Teatru im. L. Solskiego w Tarnowie. Ten sam spektakl 22 bm., o godz. 17.30 w Klubie „Merkury".

● **Dom Harcerza w Białogonie** — 21 bm. godz. 17 — film i pogadanka pt. „Historia polskiego żeglarstwa."

Muzykorama

Po emocjach Międzynarodowej Wiosny Estradowej, kielecka „Estrada" zaprasza na kolejną MUZYKORAMĘ. Odbędzie się ona w dniu 27 bm. (godz. 17 i 20) w hali widowiskowo-sportowej. W imprezie udział wezmą trzy znakomite zespoły: „GURAN" (Szwecja), S.B.B. i „OLD METROPOLITAN BAND". Imprezy poprowadzi Andrzej Kossowicz. Bilety w „Estradzie". (cug)

● „Uroczysko" ● „Słoneczne Wzgórze" ● „Świętokrzyskie" ● „Na Stoku"

Wybrano nazwy nowych osiedli KSM

W lutym br. KSM wspólnie z działem miejskim redakcji ogłosiła konkurs na nazwy nowo projektowanych osiedli w północnej części Kielc. Wpłynęło kilkadziesiąt propozycji od 28 osób. Propozycje były bardzo różne. Powtarzały się nazwy kwiatów, a nawet tak oryginalne określenia jak osiedla „Kohoutka" i „Płk Dowgirda".

Wczoraj komisja konkursowa pod przewodnictwem prezesa KSM — **Z. Kalemby** dokonała ostatecznego wyboru nazw projektowanych osiedli, spośród propozycji naszych czytelników. A oto one: osiedle C — obok zalewu — nazywać się będzie „UROCZYSKO", jednostka D — „SŁONECZNE WZGÓRZE", E — „ŚWIĘTOKRZYSKIE", zaś jednostka F — projektowana wzdłuż ul. Rewolucji Październikowej — „NA STOKU".

Wszystkie te nazwy mają swoje uzasadnienie. „Uroczysko" — od tajemniczych wąwozów, zarośniętych tarniną nad zalewem, „Słoneczne Wzgórze" — bo osiedle położone będzie rzeczywiście na dobrze nasłonecznionym wzgórzu, „Świętokrzyskie" — bo linia budynków biec będzie w stronę Gór Świętokrzyskich, zaś „Na Stoku" — bo bloki mieszkalne staną rzeczywiście na stoku skierowanym w stronę Dąbrowy.

Autorzy powyższych określeń otrzymają w nagrodę bony książkowe oraz okolicznościowe dyplomy, które zostaną im wręczone na zebraniu przyszłych mieszkańców w.w osiedli — 27 bm. o godz. 19 w Klubie „Merkury". O odbiór nagród proszeni są kielczanie: **W. Wilk-Wilczewski z ul. Karłowicza 4/29, E. Adamczyk, ul. Wspólna 2a/24, M. Knafel, ul. Spółdzielcza 7 95, J. Rożniakowski, ul. L. Wawrzyńskiej 78/1 oraz S. Lisiński, ul. Armii Czerwonej 158/64.**

Ponadto ufundowano dwie nagrody książkowe dla dzieci biorących udział w konkursie. Książki zostaną wysłane do **Krystyny Uszko** ze Szczekarzowa w pow. Kazimierza Wielka i do **Marka Salwy** z Ćmińska-Podgrodzia w pow. kieleckim.

Wszystkim uczestnikom dziękujemy za udział w konkursie. (Kos.)

Bar karmiący... decybelami

Bar „Krakowski" w Kielcach przy ul. Świerczewskiego charakteryzuje się tą właściwością, iż nie poprzestaje na dzaloności zgodnej z przeznaczeniem i nie tylko raczy swoich bywalców tym, co w kuchni i bufecie, ale jeszcze karmi sąsiadów. Tych ostatnich natomiast decybelami.

Do tych, którzy są zmuszeni smakować kakofonię dźwięków, bynajmniej nie układających się w kojącą kołysankę — nawet latała Porwet, mająca wątpliwe szczęście zamieszkiwać okaraz nad barem. Strop dzielący mieszkanie od baru okazuje się kiepskim izolatorem hałasu, jaki z niezmiernym wigorem czynią urządzenia chłodnicze i wentylacyjne tego gastronomicznego przybytku pod neonowym lajkonikiem, który także figuluje szumiąc niesmiośnie...

Lokatorka doświadczająca uciążliwości hałasu, którego źródłem są agregaty przywołujące decybelami konserwatora albo wydające ostatnie tchnienie po długiej eksploatacji — pragnie wreszcie zaznać ciszy i spokoju. Cisza i spokój nie zależą od dobrej woli gospodarzy baru, bo przecież uchwała Prezydium WRN w sprawie walki z hałasem rozstrzyga o obowiązkach, jakie spoczywają na użytkownikach podobnych urządzeń wnoszących decybelowe uciążliwości. Lokatorka ma więc prawo domagać się ciszy sądzimy, że w dochodzeniu racji okaże jej pomoc Wydział Gospodarki Komunalnej, Przestrzennej i Ochrony Środowiska Urzędu Miejskiego, stojący na straży respektowania postanowień zawartych we wspomnianej uchwale. (dan)

Sobie i swojemu MIASTU

Nowe boiska i mini-amfiteatr

Do sztabu porządkowania miasta, działającego przy Urzędzie Miejskim, napływają programy akcji i czynów, które mieszkańcy poszczególnych osiedli podejmują w trosce o upiększenie miasta i wzbogacenie go o miejsca rekreacji i wypoczynku. Do tej pory do architekta miejskiego mgr inż. **Waldemara Pieślaka** zgłosiły swoje propozycje trzy komitety osiedlowe. Oto co zamierzają zrobić w najbliższym czasie.

W dzielnicy Śródmieście-Południe przy ulicy Krakowskiej, obok krytej pływalni urządzone zostanie boisko do siatkówki i koszykówki. Będzie to obiekt tymczasowy, ponieważ na tym terenie przewidziana jest budowa domu turysty. Przy rogu ulic Gagarina i Marchlewskiego wykonany będzie skwerek. Ozdobią go piękne krzewy, przy alejkach postawi się ławeczki, będzie także piaskownica. Tuż przy istniejącym w osiedlu ogródku jordanowskim, na zapleczu garaży, wybudowana zostanie mała świetlica dla młodzieży. Będzie to szklany pawilon, w którym znajdzie się m.in. sala pingpongowa. Pięcę nad obiektem obejmą harcerze i ZMS-owcy.

Komitet osiedlowy Folwark-Bocianek wyszedł z inicjatywą urządzenia boiska do piłki nożnej przy pl. Morcinka. W miejscu, gdzie dotychczas było dzikie wysypisko śmieci już wkrótce zostanie rozplantowana ziemia i zasiana trawa. Położy się tu również prowizoryczne chodniki.

Bardzo ciekawa jest inicjatywa dzielnicy KSM Południe. Na boisku szkolnym Szkoły Podstawowej nr 28 przy ul. Szymanowskiego powstanie mały amfiteatr. Na mini-estradzie występować będą zespoły szkolne. Zainstalowana zostanie tu również kabina do wyświetlania filmów. Wzdłuż garaży usytuowanych obok ustawione zostaną altany z pergolami i tarasami, gwarantujące schronienie podczas deszczu.

Zachęcamy więc wszystkich inicjatorów akcji „Sobie i swojemu miastu" do konsultowania swoich propozycji i zamierzeń. W każdej chwili architekt miejski służy pomocą i radą. (leo)

Studenci z WSI i WSP na rzecz miasta

W ośrodku budowlanych w Bocheńcu odbyło się spotkanie Sekretariatu KM partii w Kielcach z II sekretarzem — **Stanisławem Garbaczem** oraz prezydenta miasta — **Romana Wojtarowicza** z przedstawicielami aktywu Socjalistycznego Zrzeszenia Studentów Polskich, reprezentującymi rady uczelniane WSI i WSP. Studenci poinformowali władze miejskie o swych zamierzeniach w roku obchodów jubileuszu XXX-lecia PRL. Studencki program tych obchodów jest bardzo bogaty. M.in. w ramach „Wiosny kulturalnej" w dniach od 25 kwietnia do 5 maja studenci zorganizują w Kielcach kilka interesujących imprez. Będą to m.in.: występ studenckiego zespołu muzycznego w kieleckim Zamku, zakończenie Ogólnopolskiego Konkursu Fotograficznego, zawody sportowe itp. Niezależnie od tego studenci zobowiązali się pracować na rzecz miasta. Już dziś, na budowie Wojewódzkiego Parku Kultury i Wypoczynku stanie do pracy tysiąc przedstawicieli zakowskiej braci. Podobne czyny będą kontynuowane.

Podczas dyskusji studenci zwrócili uwagę przedstawicielom władz miejskich na swoje potrzeby. Wnioski te zostały przyjęte przychylnie.

Samo życie

Paradoksy...

Ludzki formalizm nie zna granic i doprowadza niekiedy do śmiesznych i żenujących paradoksów. Oto przykład z tej łączki. Niedawno obwieściliśmy z dużym szumem fakt rozruchu produkcji włoskiego specjału — pierożków „tortellini" w kieleckich Zakładach Wytwórczych „Społem". Ponieważ pierożki przyjęły się na rynku, zainteresowała się nimi także gastronomia, chcąc wprowadzić je do menu barów i restauracji. W tym właśnie celu wysłano do ZW „Społem" zamówienie na pierożki „tortellini" w ilości 6 (słownie: sześć) ton z terminem realizacji w ciągu tego roku. Jakież było zdziwienie dyrekcji Oddziału Przemysłu Gastronomicznego w Kielcach, kiedy z ZW „Społem" przyszła następująca odpowiedź — pierożki „tortellini" można u nas kupić tylko na targach w Poznaniu. Tam bowiem przedstawiamy swoją ofertę...

Oto ile ważności nadaje zakładowi produkcja nowych, atrakcyjnych wyrobów. Po sześć ton pierożków OPG musiało wysłać swego przedstawiciela aż do Poznania. A przecież tę ilość ZW „Społem" może wyprodukować w ciągu zaledwie... 6 dni.

W tym miejscu przypomniała mi się zabawna przygoda jednego ze znajomych, który aż w Paryżu nabył znakomicie skrojony garnitur produkcji — jak się później okazało — Bytomskich Zakładów Odzieżowych. Kto wie, czy niedługo po pierożki „tortellini" produkowane w Kielcach nie trzeba będzie jeździć do... Rzymu. (Kos.)

ZNOWU GROŹNY WYPADEK NA JEZDNI

Wczoraj znowu byliśmy świadkami groźnego wypadku drogowego w Kielcach. Na ul. Piekoszowskiej 32-letnia Zofia Kot na chwilę pozostawiła bez opieki swą 4-letnią córkę — Monikę. Dziecko wybiegło na jezdnię, w tym momencie matka zauważyła córkę i wybiegła za nią na ulicę, dostając się wraz z nią pod koła autobusu „ Son". Matka i córka doznały ciężkich obrażeń ciała i przewiezione zostały do szpitala na Czarnowie. Stan poszkodowanych, zwłaszcza dziecka, jest bardzo ciężki.

KRAKSA KOLEJOWA W SITKÓWCE

Parę minut po godz. 15 wczoraj w Sitkówce pod Kielcami wykoleiło się 5 wagonów pociągu towarowego zdążającego w kierunku Kielc. Zerwana została sieć elektryczna i zablokowane oba tory. Spowodowało to niezwykłe kłopoty w ruchu pasażerskim pociągów osobowych. Pasażerów odjeżdżających w kierunku Krakowa i Katowic musiano dowozić autobusami PKS do Sitkówki. Pociągi osobowe kierowane do Krakowa drogą okrężną przez Częstochowę, zaś z Krakowa w kierunku Warszawy linią Kozłów — Koniecpol. Przerwa w ruchu kolejowym na stacji Kielce trwała do późnych godzin nocnych.

SILNICA — KORYTEM DLA ŚCIEKÓW!

Grupy kielczan zatrzymywały się wczoraj nad Silnicą przecinającą ul. Sienkiewicza. Powodem tego zaciekawienia była rdzawa ciecz pokryta tęczowymi plamami oleju płynąca korytem rzeki. Znowu jakiś zakład pracy wypuścił ścieki do Silnicy. Apelujemy pod adresem Wydziału Gospodarki Komunalnej Przestrzennej i Ochrony Środowiska Urzędu Miejskiego w Kielcach o przeprowadzenie śledztwa i ukaranie winnych tak dużego zanieczyszczenia rzeki.

Na marginesie trzeba dodać, że Silnica przypomina bardziej śmietnik miejski niż rzekę. Stare buty, choinki, szmaty, papierzyska i to wszystko, co spotkać można na śmietniku znajduje się w rzece. Ktoś chyba odpowiedzialny jest za czystość Silnicy! (Kos.)

Wczoraj po południu

ZAKŁADY OBUWNICZE PRZEMYSŁU TERENOWEGO „WIERNA" w Małogoszczu zawiadamiają wszystkich zainteresowanych że od dnia 6 marca 1974 r. wypłacają

NAGRODY Z FUNDUSZU ZAKŁADOWEGO ZA ROK 1973

Wszelkie reklamacje z tego tytułu należy składać w kancelarii przedsiębiorstwa, do dnia 15 kwietnia 1974 r.

Po tym terminie żadne reklamacje nie będą uwzględniane. 1085-k

DYREKCJA I SAMORZĄD ROBOTNICZY WOJEWÓDZKIEGO PRZEDSIĘBIORSTWA PAŃSTWOWEJ KOMUNIKACJI SAMOCHODOWEJ ODDZIAŁ W KIELCACH

zawiadamiają, że w dniu 2 marca 1974 r. został wypłacony

ZAKŁADOWY FUNDUSZ NAGRÓD ZA 1973 ROK

Wszelkie reklamacje należy zgłaszać w dziale kadr Oddziału PKS — Kielce, ul. Dzierżyńskiego 84, w terminie 14 dni od daty ogłoszenia.

Po w.wym. terminie żadne reklamacje nie będą uwzględniane. 1086-k

PRZEDSIĘBIORSTWO ROBÓT INŻYNIERYJNYCH BUDOWNICTWA PRZEMYSŁOWEGO w Kielcach

zawiadamia, że w dniu 16 marca 1974 r. nastąpiła wypłata nagród z części A

FUNDUSZU GOSPODARNOŚCI ZA WYNIKI W 1973 ROKU

Listy nagród uprawnionych osób są wywieszone na terenie poszczególnych budów oraz w biurowcu przy ul. Niskiej 6.

Ewentualne reklamacje należy zgłaszać do dnia 15 kwietnia 1974 r., w dziale zatrudnienia i płac przy ul. Niskiej 6a.

Reklamacje zgłoszone po tym terminie nie będą rozpatrywane.

Nagrody nie podjęte do dnia 15 marca 1975 roku zostaną przekazane na inne cele. 1087-k

SPÓŁDZIELNIA INWALIDÓW „WSPÓŁPRACA" W KIELCACH UL. STAROWARSZAWSKIE PRZEDMIEŚCIE 25/27 zatrudni natychmiast: TECHNIKA BUDOWLANEGO

ze znajomością zagadnień inwestycyjnych. Wymagane wykształcenie średnie kierunkowe plus praktyka w zawodzie.

Warunki pracy i płacy do omówienia w biurze spółdzielni pod wyżej wymienionym adresem. 1008-k

KOMUNIKAT

KIELECKIE PRZEDSIĘBIORSTWO ROBÓT INŻYNIERYJNYCH w porozumieniu z MZDiM zawiadamia, że z powodu robót ziemnych prowadzonych przy końcowym przystanku autobusowym MPK na ul. Dzierżyńskiego, w dniach od 22 marca do 6 kwietnia 1974 r., autobusy linii nr 13 i 23 będą kursować tylko do Kieleckiej Fabryki Mebli. 1095-k

EWELINIE KOSTERSKIEJ

serdeczne wyrazy współczucia i ubolewania z powodu zgonu MATKI

składają

pracownicy, Kierownictwo i Rada Zakładowa „ELEKTROPROJEKTU" Oddział w Kielcach 1081-k

Dnia 16 marca 1974 r., zmarł w wieku 65 lat EDMUND ŁUKASZEK emerytowany, długoletni pracownik Powszechnego Zakładu Ubezpieczeń Wzajemnych oraz Państwowego Zakładu Ubezpieczeń.

Cześć Jego pamięci!

Dyrekcja, Rada Zakładowa i pracownicy PZU w Kielcach 1084-k

OGŁOSZENIA DROBNE

NOWEGO „łuka" (górnozworowego) — sprzedam. Wiadomość: Tumlin-Dąbrówka 45, pow. Kielce. 1084-g

SPRZEDAM „syrenę 104". Stan dobry, Radom, ul. Gwardii Ludowej 4 m. 35. 34111-g

SPRZEDAM „syrenę 104". Wiadomość: Radom, dzwonić od godziny 16, telefon: 293-04. 34114-g

RADIO i TELEWIZJA

PROGRAM I na fali 1322 m

4.55 Początek programu 5.05 Poranne Rozmaitości Rolnicze 5.25 Melodie na dzień dobry 5.40 Muzyczne wycinanki 6.00 Poradnik rolnika 6.10 Takty i minuty 6.30 Informacje o pr. PR i TV 7.35 Dzień dobry, kierowco 8.10 Melodie 7 stolic 8.35 Bydgoski konc. rozr. 9.05 Dla klas III i IV 9.25 Słynne ludowe zespr. radz. 10.08 Muzyka w twoim domu 10.30 „Sława i chwała!" — odc. pow. 10.45 Kwadrans dla R. Fratello 11.00 Non stop polskich melodii 11.18 Nie tylko dla kierowców 11.25 Co słychać w świecie? 11.30 Koszalin na muz. antenie 12.20 Wiązanka melodii R. Stolza 12.40 Dom i my 13.00 Zagraj mi, muzyczko 13.30 Parada instrumentalistów 14.00 Człowiek i środowisko 14.35 Parada wokalistów 15.05 Listy z Polski 15.10 W kręgu wiejskiej piosenki 15.30 Estrada przyjaźni 16.10 Druga młodość piosenki 16.35 Słynne big-bandy 17.00 Radio-kurier 17.40 Przeboje trzydziestolecia 19.15 Gwiazdy świat. estrad 19.45 Rytm, rynek, reklama 20.20 Z Teatrem I Armii na szlaku zwycięstwa 21.00 Koncert życzeń 21.35 Dźwiękowy plakat reklamowy 21.50 Mini-recital — R. Anthony 22.15 Orkiestra H. Zachariasa 22.30 Studio nowości 23.05 Korespondencja z zagranicy 23.10 Dyskoteka przed północą.

PROGRAM II na falach średnich 202,2 i 188,2 m oraz UKF 70,49 MHz

3.03—5.30 Poranek muzyczny 5.45 Melodie na dziś 6.15 J. francuski 6.35 Komentarz dnia 6.40 Ze skarbnicy folkloru 7.00 Mini-oferty 7.35 Temat dla wszystkich 7.45 Poranną pozytywka 9.40 Tu Radio Moskwa 10.40 Nie ma marginesu 11.00 Dla klasy VI 11.35 Radiowa poradnia rodzinna 11.40 Choroby weneryczne 12.05 Warszawskie zespoły amatorskie 12.20 Ze wsi i o wsi 13.00 Jak być rodziną? 13.20 Przeboje M. Hopkins 14.00 Więcej, lepiej, taniej 14.15 Czas i ludzie 15.00 Zawsze o 15 16.00 Antena nowatorów 16.43 Warszawski Merkury 16.58—18.20 Program W-MoR-TV 18.40 Nauka — praktyce 19.00 Kwadrans jazzu 19.15 J. rosyjski 19.30 Wieczór duetów instrum. 19.52 Opera „Nieszpory sycylijskie" 23.35 Co słychać w świecie?

PROGRAM III na UKF 72,71 MHz oraz na falach krótkich w pasmach 29, 31, 41, 49 m

15.05 Program dnia 15.10 Śpiewa E. Klaczkin 15.30 Postrzeganie i światopoglądy 15.45 W kręgu Santany 16.05 Snobizmy ludzkie: Herbarze, sygnety i aukcje — gawęda 16.15 Grają uczniowie Liszta — F. Lamond 16.45 Nasz rok 74 17.00 Ekspresem przez świat 17.05 „Homo Faber" — odc. pow. M. Frischa 17.15 Mój magnetofon 17.40 Pomarzyć, pomarzyć... 18.10 Klarnet na jazzowo 18.30 Polityka dla wszystkich 18.45 Tematy filmowe J. Matuszkiewicza 19.05 Pocztówka dźwiękowa z Paryża 19.20 Książka tygodnia. A. Muschg: „W lecie Zająca" 19.35 Muzyczna poczta UKF 20.00 „Omyliła się gołębica" 20.30 Debiutowali w Stodole 20.45 Język niemiecki — dla zaawansowanych (24) 21.00 Interradio — magazyn muzyczny 21.30 Kronika nowej muzyki polskiej — „Warszawska Jesień 1974" 21.50 Balet tygodnia. I. Strawiński „Ptak ognisty" 22.00 Fakty dnia 22.08 Gwiazda siedmiu wieczorów — J. Dassin 22.15 Co wieczór powieść w wydaniu dźwiękowym. „Emanuel pantki" — odc. 20. 22.45 „Księżniczka, róża i tamburyn" — ballady 23.00 Nowe tomiki poetyckie — Papusza 23.05 Laboratorium — magazyn 23.45 Program na piątek 23.50—24.00 Na dobranoc śpiewa A. Kozioł.

PROGRAM LOKALNY na falach średnich 202,2 i 188,2 m oraz UKF 70,49 MHz

7.00 Kielecki kwadrans aktualności 16.42 Omówienie programu 16.45 Radioreklama 16.50 „Osłabienie wiosenne?" — felieton J. Gocia 17.00 Muzyka naszych przyjaciół 17.30 Audycja aktualna 17.40 W różnych rytmach 18.00 Dziennik Radiowy 18.08 Piosenki Leszka Bogdanowicza.

TELEWIZJA PROGRAM I

6.30 i 7.00 TV Technikum Rolnicze, 9.15 „Zagrożenie" — VII odc. serialu czech., 9.59 „Zawiść" — fab. film czech., 11.05 Dla szkół — j. polski dla klas VII, 12.00 Dla szkół — j. polski dla kl. VIII, 12.55 Dla szkół — j. polski dla klas III i IV lic., 13.25 TV Kurs Informatyki, 13.55 i 14.30 TV Technikum Rolnicze, 15.05 Matematyka w szkole, 16.15 Program dnia, 16.20 PKF, 16.30 Dziennik TV, 16.40 Dla młodych widzów: Ekran z bratkiem, 17.45 Ludzie nauki, 18.15 Kronika Warszawy i Mazowsza, 18.35 Warszawskie perspektywy, 19.00 Test: Dochód narodowy, 19.10 Przypominamy, radzimy, 19.20 Dobranoc, 19.30 Dziennik TV, 20.20 Teatr Sensacji: „Na jedną kartę", 21.20 Wiadomości sportowe, 21.30 Rozmowy wiedeńskie, 21.55 „Krix — Krax" — rozr. progr. węg., 22.15 Informacje, towary, propozycje, 22.25 Dziennik TV, 22.40 Program na piątek.

PROGRAM II

17.35 Program dnia, 17.40 „Wąskie gardło" — pr. publ. 18.10 Spotkanie z jazzem, 18.40 J. rosyjski, 19.20 Dobranoc, 19.30 Dziennik TV, 20.20 „Studio przebojów" — pr. TV NRD, 21.05 Dziecko w świecie dorosłych, 21.35 „Ja i mój pies" — pantomimiczny tryptyk czech., 21.55 24 godziny, 22.05 J. francuski, 22.35 Program na piątek.

Więcej uczniów przystąpi do matury

Dla ponad 180 tys. młodzieży klas maturalnych nadszedł decydujący okres nauki. 30 kwietnia — koniec zajęć lekcyjnych. Każdy kto otrzyma świadectwo ukończenia szkoły średniej, będzie miał prawo przystąpienia do egzaminu dojrzałości.

Wszystko wskazuje na to, iż w tym roku liczba uczniów, którzy podejmą tę decyzję będzie wyższa niż zazwyczaj. Odnosi się to przede wszystkim do młodzieży szkół zawodowych. Nowy regulamin maturalny — zróżnicowane tematy prac na egzaminie pisemnym z języka polskiego i z matematyki, w zależności od typu i charakteru szkoły, stał się czynnikiem, który w sposób widoczny zachęcił większą liczbę uczniów szkół zawodowych do składania egzaminu dojrzałości. W odróżnieniu bowiem od liceów ogólnokształcących, w których zazwyczaj odsetek młodzieży składającej maturę był bardzo wysoki, w szkołach zawodowych dość znaczna liczba uczniów zadowalała się świadectwem ukończenia szkoły średniej, rezygnując ze składania matury.

Zdobycie świadectwa dojrzałości powinno być dążeniem każdego absolwenta szkoły średniej niezależnie od tego, czy wybiera się bezpośrednio na studia wyższe czy też zamierza przystąpić do pracy zawodowej. Nie wiadomo bowiem, czy później nie zapragnie wstąpić na studia wieczorowe czy zaoczne, a możliwość taką zapewnia mu posiadanie świadectwa maturalnego.

Dodatkowym elementem służącym lepszemu przygotowaniu młodzieży do egzaminów dojrzałości w tym roku, będą zajęcia konsultacyjne w szkołach organizowane w ciągu maja. Będą one prowadzone w zespołach międzyklasowych grupujących uczniów przygotowujących się do egzaminu z poszczególnych wybranych przedmiotów (języka polskiego, matematyki, fizyki, chemii, geografii, historii itp.).

Egzaminy maturalne z przedmiotów wybranych odbywać się będą od 1 do 10 czerwca. Tak więc młodzież będzie miała zapewnioną dodatkową pomoc i konsultacje ze strony swych nauczycieli w ostatniej fazie przygotowań egzaminacyjnych.

(PAP)

Nasze rozmowy

DOKOŃCZENIE ZE STR. 1

ku rozpocznie się w Szczekocinach budowę pierwszych bloków.

W rozwiązywaniu problemów mieszkaniowych z dużą pomocą przychodzą zakłady pracy. Np. w tym roku Zakład Stolarki Budowlanej we Włoszczowej przeznaczył na budowę mieszkań blisko 30 mln zł. W Koniecpolu 65 rodzin otrzyma wkrótce zakładowe M-3, M-4.

Nie ma mieszkań, nie ma wykwalifikowanych fachowców. Każdy stawia warunek — własne lokum. Ale ja jestem optymistą. Niech tylko ruszy na całego budowa osiedla Północ.

(ew)

Kieleczczyzna uporządkowana i czysta...

■ Tydzień nasilonych porządków w powiecie radomskim

■ Jedliński równa do najlepszych

Wziął się solidnie za porządki Powiatowy Zarząd Kółek Rolniczych. Prezes złożył deklarację, że do 30 kwietnia tzw. mały porządek zostanie ukończony. W poszczególnych kółkach trwają remonty i malowanie ogrodzeń, usuwa się prowizoryczne budowle wzniesione w latach ubiegłych, doprowadza się do właściwego wyglądu place. Będzie więcej drzew i krzewów.

E-7 i T-12

Przedstawiciel Rejonu Eksploatacji Dróg Publicznych poinformował, że do kwietnia przy wszystkich drogach podległych REDP uporządkowane zostaną pobocza, wymieni się i odnowi oznakowanie. Oczywiście szczególną wagę przywiązuje się do trasy E-7 i T-12. Terminem docelowym pozostałych robót jest 30 czerwca br. Trwa aktualnie porządkowanie placu pod dawnej wytwórni mas bitumicznych w Kończycach, a pewien kłopot sprawia tu rozbiórka fundamentu po maszynach tzw. dziurkarkach. Przydałby się młot pneumatyczny...

W PROCENTACH...

PBGS wyliczył wszystko procentowo. Do 30 grudnia wykonał 20 proc. zaplanowanych robót porządkowych, do 25 kwietnia zakłada, że osiągnie 70 proc. (a trwa aktualnie odnawianie wnętrz niektórych obiektów, malowanie płotów, wymiana szyldów, szczególną uwagę przywiązuje się do wyglądu baz gospodarki materiałowej, składowania towaru) natomiast pozostałe 10 proc. — to poważniejsze roboty remontowe, które zakończone zostaną do 30 czerwca.

ZACZĘLI OD SWOJEGO PODWÓRKA

— My realizujemy teraz drugi etap, pierwszy — to były porządki wokół zabudowań własnych i naszych rodziców — powiedział przedstawiciel ZP ZSMW. Obecnie trwają remonty obiektów użyteczności publicznej, głównie świetlic i klubów wiejskich. W Goździe młodzi adaptują pomieszczenie na klub, w Kuczkach, Bierwcach, Kiwatce, doprowadzają świetlice do właściwego wyglądu.

JESZCZE O WYSYPISKU

Ma Radom problemy z wywozem śmieci, ma je i powiat, choć z innych przyczyn. Zlokalizowano dwa prowizoryczne wysypiska w Obiasie. 500 m od zabudowań. Jak silniejszy wiatr wieje, to i niesie nieprzyjemne zapachy daleko. Nie ma na razie spalarni śmieci (prace podjęte, dokumentacja w toku). Z istniejącym stanem trzeba się zgodzić, ale zakłady wywożące tu odpadki, m.in. MPGK i „Radoskór" mogłyby chociaż zasypywać ziemią, to co zwiozą. Zniszczone zostały ponadto drogi wiodące do wysypisk.

* ★ *

W tygodniu nasilonej akcji porządkowej w powiecie radomskim nastąpić ma finał wielu robót, które nie wymagają większych nakładów finansowych. Ów tydzień zapoczątkuje też generalną wymianę pokryć dachowych, głównie przy E-7 w Jedlińsku, a akcja porządkowa w Jedlińsku będzie przykładem, wzorem dla innych miejscowości powiatu radomskiego.

(jut)

Odznaka „Niezawodnych"

Spotkanie Rady Seniorów

Polskie Radio na wniosek kapitana Bystrego z audycji „Błękitna Sztafeta" — ustanawia odznakę „Niezawodnych", która przyznawana będzie każdego roku w Międzynarodowym Dniu Dziecka grupom dzieci i młodzieży oraz indywidualnie dziewczętom i chłopcom wytrwałym w pracy społecznej na rzecz środowiska, w opiece nad zabytkami, a także w pomocy ludziom starszym i samotnym. Odznaki przyznawać będzie tak zwana Rada Seniorów. Wczoraj odbyło się pierwsze spotkanie Rady Seniorów, która apeluje o współuczestniczenie w akcji Polskiego Radia. Jeśli znacie kogoś, kto według was zasługuje na tę odznakę — napiszcie pod adresem: Polskie Radio, Kielce — Fala Młodości.

Artysta...

Stanisław K. zjawił się w Radomiu jako wzięty artysta. Jak twierdzi, pozwolenie na występy uzyskał z Estrady Ziemi Lubuskiej w Zielonej Górze. Produkował się jako iluzjonista w szkołach podstawowych. W trakcie występu, w jednej z nich, poprosił do pomocy dwunastoletnią dziewczynkę z sali. Potem zaprosił ją do siebie i oczarował możliwością zrobienia kariery cyrkowej. Zostawiona pod opieką asystentki maestra, dziewczynka czekała, aż ten załatwi samochód na kolejne występy w Skarżysku. Tam też z nim pojechała. W drodze, 50-letni mężczyzna zabawiał dziecko w sposób daleko nieprzyzwoity, który kodeks karny określa jako czyn lubieżny. Prawdopodobnie podobne sprawki miał już wcześniej na sumieniu. Uprzednio karany, z nie najlepszą opinią w miejscu zamieszkania (Włocławek), został aresztowany i oczekuje na rozprawę...

(dwi)

ROLNICY WYSZLI NA POLA

DOKOŃCZENIE ZE STR. 1

rabiać teraz, gdy już pora orać i siać. Tak np. magazyny „Centrali Nasiennej" i GS otrzymały pełne przydziały kwalifikowanych nasion owsa i jęczmienia (nawet z niewielkim natężeniem).

Niestety, rolnicy zebrali dopiero ok. 85 proc. dostarczonego jęczmienia i ok. 95 proc. nasion owsa.

Źle jest nadal z dystrybucją nawozów. Dni już teraz będą decydować, czy nawozy trafią pod tegoroczne zbiory zbóż. Do 15 marca sprzedano dopiero 54 proc. planowanej na cały rok gospodarczy puli przydziału nawozów. Dlatego w tych dniach nie ma pilniejszej i ważniejszej pracy dla GS i kółek rolniczych niż sprzedaż i masowe dowożenie nawozów do wsi i rolników. **W wielu rejonach obserwuje się pasywną postawę służby rolnej, zajętą jeszcze papierkowymi analizami okresu jesienno-zimowego.** Gdy rolnicy już wyszli w pola — agronomowie powinni być razem z nimi służąc w toku produkcji fachową pomocą.

Wiosna nie będzie czekać. Trzeba podjąć wszelkie kroki, aby przyspieszyć tempo siewów i innych prac polowych, wykrać decydujący o plonach wyścig z czasem.

(mr)

Małe zainteresowanie samolotem „concorde"

PARYŻ PAP. Francuskie towarzystwo lotnicze „Aerospatiale" uczestniczące wraz z firmami brytyjskimi w budowie ponaddźwiękowego samolotu pasażerskiego „concorde", oznajmiło w środę o zwolnieniu ze swych zakładów w Tuluzie 300 spośród 800 pracowników. Zwolnienia te uzasadniono brak małym zainteresowaniem samolotem „concorde" za granicą. Dotychczas zakłady produkujące „concorde" otrzymały zamówienia jedynie na 9 samolotów.

Prokuratorskie refleksje

Anonim — niekiedy rzecz brzydka

W ostatnich dwóch latach, a szczególnie po VI Zjeździe Polskiej Zjednoczonej Partii Robotniczej wytworzył się w naszym kraju korzystny klimat do reagowania przez społeczeństwo na nieprawidłowości dostrzegane w działalności instytucji i urzędów. Wnoszone przez obywateli skargi stanowią dla właściwych organów cenne źródło informacji pozwalające ujawniać błędy i korygować wadliwe decyzje. Skargi obywateli przyczyniają się do usprawniania działalności aparatu państwowego i wzrostu autorytetu władzy w społeczeństwie.

Instytucja skarg i zażaleń zyskała u nas wysoką rangę, a odnośne przepisy nadały jej rangę instytucji prawnej. We wszystkich instytucjach i urzędach nie wyłączając komitetów partyjnych, powołano specjalne komórki organizacyjne, których zadaniem jest wnikliwe badanie skarg i terminowe udzielanie zainteresowanym wyczerpujących informacji. Sposób zaś załatwiania skarg badany jest okresowo przez władze centralne.

W miarę porządkowania naszej gospodarki i administracji państwowej ilość napływających skarg maleje, niemniej jednak wielkiej zagadnień w nich poruszanych pozostaje nadal szeroki i obejmuje problemy często osobiste skarżącego, ale także dość często problemy o charakterze ogólnospołecznym. Większość składanych skarg okazuje się całkowicie lub częściowo słuszną, lecz dość pokaźny ich odsetek wskazuje na to, że są w naszym społeczeństwie także i ludzie, którzy tę słuszną i jakże poważnie przez władze traktowaną instytucję usiłują wykorzystać dla załatwienia swoich porachunków osobistych. Jedyny cel, który im przyświeca, to chęć zemsty na bliźnim, który w jakikolwiek sposób im się naraził. Ci nieodpowiedzialni „pisarze" nie zdają sobie nawet sprawy z tego, że uruchamiają cały sztab ludzi, którzy tracą niejednokrotnie wiele dni pracy, aby w końcu ustalić, że zarzuty zawarte w skardze są bezpodstawne lub wręcz wyssane z palca. Wystarcza im jednak fakt, że w trakcie badania skargi niepokojono ich „przeciwnika", że niekiedy musiał on na swoją obronę przedstawić różne dokumenty i dowody, że rozmawiano na jego temat z różnymi ludźmi, zbierano opinie itp. Mawia się wtedy, że nie mu co prawda nie zrobili, ale krwi to mu jednak napsuli". Oszkalowany w takiej „skardze" człowiek nie ma już nawet ochoty do skorzystania z przysługujących mu uprawnień i oskarżenia oszczercy o zniesławienie, bo to przecież wiąże się z dalszymi kłopotami, chodzeniem po sądach i poniesieniem pewnych kosztów.

Ocena moralna i społeczna takich „skarg" nie budzi nikomu wątpliwości, ale fakt pozostaje faktem, że spory procent skarg, to właśnie skargi bezzasadne. Ponadto ogromny odsetek nieuzasadnionych zażaleń lub skarg, to anonimy. Każdy anonim budzi we mnie pewien niesmak, bo zazwyczaj świadczy o tym, że człowiek, który się skarży lub który donosi o pewnym szkodliwym z punktu widzenia społecznego zjawisku, nie ma zaufania do tego, do kogo skargę kieruje. O ile rozumiem niechęć ujawnienia swego nazwiska — z takich lub innych powodów — podawania go do wiadomości publicznej, to trudno mi pojąć dlaczego zatają się je w odniesieniu do tego, kto ową skargę ma badać.

Z drugiej jednak strony, wiemy to z doświadczenia — na przykrości w swoim środowisku zawodowym lub społecznym narażeni byli i uczciwi ludzie, którzy dochodzili swych praw, pokazując równocześnie błędy, a nawet zwykłe łajdactwa popełniane przez różnych kacyków. Z tych też względów, każdy anonim podlega takim samym badaniom, jak normalna podpisana skarga, mimo iż z samej treści i sposobu formułowania zarzutów wynika, że nie zostaną one w toku badania potwierdzone.

Poważnym mankamentem anonimów, zwłaszcza kierowanych do organów ścigania i wymiaru sprawiedliwości, anonimów dotyczących konkretnych czynów przestępczych jest to, że nie zawierają one takiego zespołu informacji, który umożliwiłby pełne i szybkie ujawnienie przestępstwa. Przeprowadzenie rozmowy z donoszącym pozwoliłoby uzupełnić materiał wstępny, a to z kolei ułatwiłoby skierowanie postępowania karnego od samego początku na właściwe tory. Z całą odpowiedzialnością chcę przy tym stwierdzić, że osoba informującego — jeśli tego sobie będzie życzyć — nigdy nie zostanie ujawniona, tym bardziej, że działa w dobrze pojętym interesie społecznym i zasługuje na szczególnie życzliwe potraktowanie ze strony organów powołanych do ścigania i zapobiegania przypadkom naruszania obowiązującego prawa.

Instytucja skarg i zażaleń tak wysoko wyeksponowana w naszym systemie prawa winna służyć ludziom pracy, wszystkim tym, którym dzieje się krzywda i tym, którzy w interesie społecznym chcą uczestniczyć w walce z łamaniem praworządności. Wszelkie nadużywanie tego przywileju dla własnych, egoistycznych, a często niecnych celów i to w formie anonimowej — to rzecz naprawdę brzydka.

JERZY BERMAN

Sport sport sport

Magazyn aktualności piłkarskich

Rozpoczyna się wiosna wielkich emocji

Wreszcie i nasi piłkarscy kibice doczekali się emocji, gdyż jest w niedzielę rozpoczęta się wiosenna runda spotkań mistrzowskich w klasie wojewódzkiej.

Wracając na chwilę myślami do run dy jesiennej przypomnieć pragniemy, że była ona szczególnie ciekawa i emocjonująca a także stała na lepszym, niż ostatnio poziomie. Bardzo widoczny był też wzrost zainteresowania spotkaniami, które jesienią obejrzało aż 210 tysięcy widzów, co w naszych warunkach jest właściwie rekordowym osiągnięciem. Zdarzały się mecze, na które przychodziło po 8 tysięcy widzów!

A jak będzie teraz, na wiosnę?

Zazwyczajemy twierdzenie, że jeszcze lepiej. Z obserwacji przygotowań poszczególnych zespołów do rundy rewanżowej wyciągnęliśmy wniosek, że były one prowadzone lepiej, niż dawniej. I dlatego już od pierwszych spotkań należy oczekiwać dobrego poziomu i ciekawej gry. A o emocje nie ma się co martwić. Tak jest układ tabeli i terminarza, że już od niedzieli spotkaniom się z silnych emocji. Czyż nie atrakcyjnie zapowiada się mecz Prochu z Radomiakiem! Zaś w tydzień później spodziewamy się nawet rekordu frekwencji w jednym spotkaniu (przypuszczamy — 8 tys. ludzi) na wielkich derbach Radomia.

Cała runda kolejowa stać będzie pod znakiem pojedynku rywali za liderem tabeli, Radomiakiem, który jesienią zapewnił sobie aż 5 punktów przewagi nad drugą drużyną w tabeli. To bardzo dużo. A jednak rywale nie rezygnują. Szczególnie trójka drużyn — KSZO Ostrowiec, Broń Radom i Korona Kielce liczą jeszcze na odrobienie strat. Wiadomo, że przodownicy gra z większym obciążeniem psychicznym, iż zespoły goniące nie mają nic do stracenia. To właśnie będzie podsycające.

Równie wielkie emocje zapowiadają się w końcowej strefie tabeli. Przypomnieć trzeba, iż tym razem klasę wojewódzką muszą opuścić aż cztery zespoły (o mało się zdarzyć, że nawet pięć!). Prawdopodobnie siedem dolnych drużyn w tabeli będzie toczyć zacięte boje o utrzymanie się w klasie wojewódzkiej.

Emocje będą z pewnością, liczymy także na poprawę poziomu sportowego. Równocześnie życzymy wszystkim piłkarzom, kibicom a także i działaczom by nie zapomniali o czystej postawie. Punkty są ważne, ale chyba nie najważniejsze w roli jaką w naszym społeczeństwie przeznaczone dla ruchu sportowego.

Bo wkroć tej dziedziny sportu apelujemy o powszechne potraktowanie szczególnie ważnych spotkań. A takie będą niemal wszystkie. Nie powinno się zdarzyć, tak jak to bywało jesienią, by na meczu zabrakło bezstronnego obserwatora ze strony władz piłkarskich.

Wzrosną emocje, wzrośnie stawka każdego meczu, więc nie zawsze widzie będą mogli opanować nerwy. Kto to potrafi uczynić, dowiedzie, iż jest człowiekiem rozumiejącym istotę sportu.

Dlaczego?

◎ *Jeszcze w trakcie układania terminarza rozgrywek Komitet wojewódzkiej władzy piłkarskiej wiedziały oficjalnie o tym, że 31 marca w Kielcach odbędą się mistrzostwa Polski w biegach przełajowych, impreza takiej rangi, że nawet atrakcyjny mecz piłkarski może przez to stracić wielu kibiców. A czy sami piłkarze nie chcieliby obejrzeć w akcji lekkoatletyczne sławy, mistrzynie i mistrzów Europy?*

Tymczasem dokładnie na godzinę rozpoczęcia mistrzostw wyznaczony został atrakcyjny mecz Korona — Czarni. To prawda, że jeszcze tego samego dnia jest w Kielcach drugie spotkanie, lecz czy nie można jednego z nich rozegrać w sobotę?

Szukamy „rycerzy wiosny"

„Rycerzami wiosny" nazywa się zwykle drużynę, która w rundzie wiosennej gra najlepiej, chociaż jesienią mogła być nawet bardzo słaba. Kto tym razem zdobędzie to miano? Zapytaliśmy o to kilka, choć w różnych miejscowościach. Oto ich odpowiedzi:

— **Leszek Stępowski, najlepszy nasz tenisista, Kielce: RADOMIAK.**

— **Jan Przybyłek, drukarz z Kielc: KSZO.**

— **Mirosława Rutz, prac. umysł. WFS, Kielce: BŁĘKITNI.**

— **Włodzimierz Wiatrak z Kielc: KORONA.**

— **Kazimierz Jelonek, ZW ZMS Kielce: KSZO.**

— **Leszek Burek, dziennikarz, Kielce: PROCH.**

— **Stanisław Kozak, przew. MK KFiT, Radom: RADOMIAK.**

— **Andrzej Jarosiński, sędzia piłkarski z Kielc: GRANAT.**

— **Alicja Kozłowska, prac. WFS, Kielce: BŁĘKITNI.**

— **Ryszard Kiełka, działacz sportowy, Jedrzejów: BROŃ.**

— **Jerzy Figas, dziennikarz, Radom: BROŃ.**

Bajon przykładem dla młodych

Od początku obecnego cyklu rozgrywek wprowadziliśmy punkt za dla najlepszych zawodników w poszczególnych spotkaniach i w ten sposób otrzymaliśmy klasyfikację najsilniejszych piłkarzy. Przypominamy, że po jesiennej rundzie na czele znajduje się piłkarz Błękitnych Kielce, Eugeniusz Bajon. Jest to jeden ze starszych zawodników w tej klasie występujący w drugiej lidze. Co na to młodzież? Oto klasyfikacja najlepszych:

63 — Bajon Błękitni
56 — Różalski Czarni
53 — Czajor Naprzód
49 — Rojek MZKS
48 — Majtzik Korona
46 — Kiszka KSZO
44 — Opałko KSZO
41 — Chaliński Pilica
36 — Kosiec Radomiak
35 — Gomuła Naprzód
32 — Wyrębkiewicz KSZO
31 — Ganch, Sajch Radomiak, Wolski Proch, Bogacki Neptun
29 — Grośiak Proch
27 — Adamczyk KSZO
25 — Pałkan Orlicz
24 — Budź Proch
22 — Chęć Radomiak
20 — Lachowicz KSZO.

Czy dogonią Radomiaka?

To jest najważniejsze pytanie na starcie wiosennej rundy rozgrywek mistrzowskich w klasie wojewódzkiej. Postanowiliśmy zabawić się w przewidywanie wyników tej rundy. Podkreślamy — zabawić się, gdyż nikt nie może poważnie traktować przewidywania w sporcie...

Zakładając nawet, że Radomiak będzie miał szczególnie trudne zadanie ze względu na obciążenie psychiczne, spodziewamy się jednak, iż utrzyma on pierwszą pozycję, ze względu na aktualny zapas punktowy i dość dogodny terminarz wiosenny.

Po analizie możliwości poszczególnych zespołów zazwyczajemy takie przewidywanie końcowej kolejności:

1. Radomiak, 2. Broń, 3. Korona, 4. KSZO, 5. Proch, 6. Czarni, 7. Ruch, 8. Naprzód, 9. Neptun, 10. Błękitni, 11. Granat, 12. Kozienice, 13. Pilica, 14. Orlicz, 15. Sparta.

Był najlepszy!

◎ Po rozgrywkach jesiennych ustaliliśmy najlepszą jedenastkę klasy wojewódzkiej w składzie: Lachowicz KSZO, — Rojek Kozienice, Kosiec Radomiak, Majdzik Korona, Gomuła Naprzód — Różalski Czarni, Bajon Błękitni, Opałko KSZO — Kiszka KSZO, Grośiak Proch, Gromulski Błękitni.

Ciekawi jesteśmy czy i w rozgrywkach wiosennych utrzymają oni swoje pozycje. Będzie trudno, bo konkurencja jest bardzo silna!

Liczymy na celniejsze strzały

Mało było bramek w rundzie jesiennej i dlatego dorobek czołowych strzelców jest bardzo skromniutki. Liczymy, że w wiosennym słońcu strzały napastników będą bardziej celne.

Oto czołówka najcelniej strzelających zawodników w rundzie wiosennej:

9 — GROŚIAK Proch
8 — Jung Korona, Ghlady Broń
7 — Chęć Radomiak, Opałko KSZO
6 — Gromulski Błękitni, Ganch Radomiak, A. Mamik Ruch
5 — Cybulski Broń, Budź Proch, Pająk Orlicz, Kiszka i Wyrębkiewicz KSZO.
4 — Błękit, Majchrzyk Błękitni, Budź Proch, Herman Korona, Jaśkiewicz Radomiak, Lewikowski Proch, Jasiński Neptun, Skowron Sparta, Krawczyk Kozienice.

Ostatni i... pierwsi

Tradycyjnym zwyczajem nasza redakcja prowadzi współzawodnictwo „fair play" pomiędzy wszystkimi zespołami klasy wojewódzkiej obejmujące zachowanie się zawodników poszczególnych zespołów. Będziemy je oczywiście kontynuować i dlatego przypominamy tabelę po rundzie jesiennej. Na czele jest drużyna Sparty z Kazimierzy Wielkiej, która zajmuje w tabeli rozgrywek ostatnie miejsce. Dobrze to świadczy o odporności nerwowej piłkarzy kazimierskich, którzy dokonali rzadkiego wyczynu, gdyż przez całą rundę nie „zarobili" nawet jednego punktu karnego.

Oby tak dalej!

1. Sparta Kazimierza W. — 0
2. MZKS Kozienice — 3
3. KSZO Ostrowiec — 5
4. Radomiak Radom — 7
5. Błękitni Kielce — 10
6. Neptun Końskie — 10
7. Orlicz Suchedniów — 25
8. Pilica Koniecpol — 25
9. Proch Pionki — 28
10. Granat Skarżysko — 29
11. Korona Kielce — 30
12. Naprzód Jędrzejów — 33
13. Czarni Radom — 43
14. Ruch Skarżysko — 139
15. Broń Radom — 188

Rozpoczyna się wiosna wielkich emocji

Wreszcie i nasi piłkarscy kibice doczekali się emocji, gdyż jest w niedzielę rozpoczęta się wiosenna runda spotkań mistrzowskich w klasie wojewódzkiej.

Wracając na chwilę myślami do run dy jesiennej przypomnieć pragniemy, że była ona szczególnie ciekawa i emocjonująca a także stała na lepszym, niż ostatnio poziomie. Bardzo widoczny był też wzrost zainteresowania spotkaniami, które jesienią obejrzało aż 210 tysięcy widzów, co w naszych warunkach jest właściwie rekordowym osiągnięciem. Zdarzały się mecze, na które przychodziło po 8 tysięcy widzów!

A jak będzie teraz, na wiosnę?

Zazwyczajemy twierdzenie, że jeszcze lepiej. Z obserwacji przygotowań poszczególnych zespołów do rundy rewanżowej wyciągnęliśmy wniosek, że były one prowadzone lepiej, niż dawniej. I dlatego już od pierwszych spotkań należy oczekiwać dobrego poziomu i ciekawej gry. A o emocje nie ma się co martwić. Tak jest układ tabeli i terminarza, że już od niedzieli spotkaniom się z silnych emocji. Czyż nie atrakcyjnie zapowiada się mecz Prochu z Radomiakiem! Zaś w tydzień później spodziewamy się nawet rekordu frekwencji w jednym spotkaniu (przypuszczamy — 8 tys. ludzi) na wielkich derbach Radomia.

Cała runda kolejowa stać będzie pod znakiem pojedynku rywali za liderem tabeli, Radomiakiem, który jesienią zapewnił sobie aż 5 punktów przewagi nad drugą drużyną w tabeli. To bardzo dużo. A jednak rywale nie rezygnują. Szczególnie trójka drużyn — KSZO Ostrowiec, Broń Radom i Korona Kielce liczą jeszcze na odrobienie strat. Wiadomo, że przodownicy gra z większym obciążeniem psychicznym iż zespoły goniące nie mają nic do stracenia. To właśnie będzie podsycające.

Równie wielkie emocje zapowiadają się w końcowej strefie tabeli. Przypomnieć trzeba, iż tym razem klasę wojewódzką muszą opuścić aż cztery zespoły (o mało się zdarzyć, że nawet pięć!). Prawdopodobnie siedem dolnych drużyn w tabeli będzie toczyć zacięte boje o utrzymanie się w klasie wojewódzkiej.

Emocje będą z pewnością, liczymy także na poprawę poziomu sportowego. Równocześnie życzymy wszystkim piłkarzom, kibicom a także i działaczom by nie zapomniali o czystej postawie. Punkty są ważne, ale chyba nie najważniejsze w roli jaką w naszym społeczeństwie przeznaczone dla ruchu sportowego.

Bo wkroć tej dziedziny sportu apelujemy o powszechne potraktowanie szczególnie ważnych spotkań. A takie będą niemal wszystkie. Nie powinno się zdarzyć, tak jak to bywało jesienią, by na meczu zabrakło bezstronnego obserwatora ze strony władz piłkarskich.

Wzrosną emocje, wzrośnie stawka każdego meczu, więc nie zawsze widzie będą mogli opanować nerwy. Kto to potrafi uczynić, dowiedzie, iż jest człowiekiem rozumiejącym istotę sportu.

Dlaczego?

◎ *Jeszcze w trakcie układania terminarza rozgrywek Komitet wojewódzkiej władzy piłkarskie wiedziały oficjalnie o tym, że 31 marca w Kielcach odbędą się mistrzostwa Polski w biegach przełajowych, impreza takiej rangi, że nawet atrakcyjny mecz piłkarski może przez to stracić wielu kibiców. A czy sami piłkarze nie chcieliby obejrzeć w akcji lekkoatletyczne sławy, mistrzynie i mistrzów Europy?*

Tymczasem dokładnie na godzinę rozpoczęcia mistrzostw wyznaczony został atrakcyjny mecz Korona — Czarni. To prawda, że jeszcze tego samego dnia jest w Kielcach drugie spotkanie, lecz czy nie można jednego z nich rozegrać w sobotę?

Tak było jesienią...

Poniżej podajemy tabelę rundy jesiennej. W pierwszej rubryce liczb podajemy ilość gier, następnie ilość zwycięstw, remisów i porażek, w trzeciej ilość punktów zdobytych i straconych, wreszcie w czwartej ilość bramek zdobytych i straconych.

1. Radomiak	14	11—2—1	24: 4	30—6	
2. KSZO	14	8—3—3	19: 9	24—9	
3. Broń	14	7—4—3	18:10	23—14	
4. Korona	14	7—4—3	18:10	23—13	
5. Czarni	14	7—2—5	16:12	23—13	
6. Proch	14	7—2—5	16:12	24—20	
7. Naprzód	14	3—8—3	14:14	12—11	
8. Ruch	14	3—5—5	13:15	17—18	
9. Granat	14	6—1—7	13:15	11—23	
10. Orlicz	14	4—4—6	12:16	13—17	
11. Neptun	14	5—2—7	12:16	12—21	
12. Pilica	14	2—7—5	11:17	10—18	
13. Błękitni	14	3—3—8	9:19	17—16	
14. Kozienice	14	3—2—9	8:20	9—19	
15. Sparta	14	3—1—10	7:21	10—35	

Wytnij — terminarz rozgrywek — zachowaj!

24 MARCA

Czarni — MZKS 2:0
KSZO — Granat 4:0
Sparta — Korona 0:3
Broń — Naprzód 1:1
Proch — Radomiak 0:2
Błękitni — Orlicz 8:1
Ruch — Pilica 0:0

31 MARCA

Korona — Czarni 0:1
Ruch — KSZO 1:1
Błękitni — Neptun 0:0
Orlicz — Proch 1:4
Naprzód — Sparta 3:0
MZKS — Granat 0:1
Radomiak — Broń 1:0

7 KWIETNIA

Broń — Orlicz 2:1
KSZO — MZKS 0:2
Granat — Korona 0:3
Czarni — Naprzód 0:2
Sparta — Radomiak 0:6
Proch — Neptun 1:0
Błękitni — Pilica 0:0

21 KWIETNIA

Radomiak — Czarni 0:0
Ruch — Błękitni 0:0
Pilica — Proch 1:3
Neptun — Broń 1:2
Orlicz — Sparta 3:1
Naprzód — Granat 0:1
Korona — MZKS 0:0

28 KWIETNIA

KSZO — Korona 1:0
MZKS — Naprzód 0:0
Granat — Radomiak 0:3
Sparta — Neptun 0:1
Broń — Pilica 2:2
Proch — Ruch 1:3
Czarni — Orlicz 0:0

1 MAJA

Ruch — Broń 2:4
Błękitni — KSZO 0:3
Pilica — Sparta 0:3
Neptun — Czarni 0:4
Orlicz — Granat 0:1
Radomiak — MZKS 2:1
Naprzód — Korona 0:0

5 MAJA

KSZO — Naprzód 0:0
Korona — Radomiak 0:1
MZKS — Orlicz 0:1
Granat — Neptun 0:1
Czarni — Pilica 2:0
Sparta — Ruch 0:1
Proch — Błękitni 2:1

12 MAJA

Ruch — Czarni 0:1
Proch — KSZO 0:3
Błękitni — Broń 1:0
Pilica — Granat 0:0
Neptun — MZKS 0:2
Orlicz — Korona 0:1
Radomiak — Naprzód 3:0

19 MAJA

KSZO — Radomiak 0:1
Naprzód — Orlicz 0:0
Korona — Neptun 3:1

MZKS — Pilica 0:1
Granat — Ruch 1:0
Sparta — Błękitni 0:3
Broń — Proch 0:1

26 MAJA

Orlicz — Radomiak 0:3
Broń — KSZO 2:3
Proch — Sparta 2:3
Błękitni — Czarni 1:2
MZKS — Ruch 0:3
Pilica — Korona 0:3
Neptun — Naprzód 3:4

29 MAJA

KSZO — Orlicz 1:0
Radomiak — Neptun 3:0
Naprzód — Pilica 1:1
Korona — Ruch 2:2
Granat — Błękitni 0:4
Sparta — Broń 0:0

30 MAJA

Czarni — Proch 0:3

1 CZERWCA

Broń — Czarni 0:0

2 CZERWCA

Sparta — KSZO 0:6
Proch — Granat 1:0
Błękitni — MZKS 1:2
Ruch — Naprzód 1:1
Pilica — Radomiak 1:1
Neptun — Korona 0:1

6 CZERWCA

Radomiak — Ruch 0:0

9 CZERWCA

KSZO — Neptun 0:0
Orlicz — Pilica 1:1
Korona — Błękitni 1:0
MZKS — Proch 1:0
Granat — Broń 0:1
Czarni — Sparta 1:0

12 CZERWCA

Broń — MZKS 1:0

15 CZERWCA

Czarni — KSZO 1:0
Sparta — Granat 0:4
Proch — Korona 1:1
Błękitni — Naprzód 0:0
Ruch — Orlicz 1:1
Pilica — Neptun 1:1

18 CZERWCA

Granat — Czarni 3:0
KSZO — Pilica 3:0
Naprzód — Ruch 1:1
Radomiak — Błękitni 3:0
Naprzód — Proch 1:1
Korona — Broń 1:0
MZKS — Sparta 2:0

Wyniki uzyskane w ramach rozgrywek, nie rozstrzygnięte w rezultacie rozgrywek, nie zostaną uwzględnione w ostatecznej klasyfikacji. Podajemy je tu z możliwością ich uwzględnienia w przypadku ewentualnych rozstrzygnięć rewanżowych.

Dziś czwartek — 21 marca. Imieniny Benedykta i Lubomira. Słońce wzeszło o godz. 5.37, a zajdzie o godz. 17.30.

Nasze MIASTO

Nasz adres: Radom, ul. Żeromskiego 36. tel. 237-36

Co, gdzie, kiedy?

KINA

„Bałtyk" — „Niewygodny kochanek" — włoski, od l. 16, godz. 15.30, 17.30 i 19.30.

„Przyjaźń" — „Nocny kowboj" — USA, l. 16, kol. g. 19.30. „Przygody Robinsona Kruzoe" — ZSRR l. 7, pan. kol. g. 15.30 i 17.30.

„Hel" — „Wahadło" — USA, l. 18, kol. g. 15.30, 17.45 i 20. „Żandarm się żeni" — francuski, l. 11, pan. kol. g. 9.30 i 11.45.

„Odeon" — „Helga" — NRF, l. 14, kol. g. 15, 16.30, 18 i 19.30.

„Mewa" — „Winnetou i król nafty" — jug. l. 14, pan. kol. g. 15.30, 17.30 i 19.30.

„Walter" — „Bunt na Bounty" — USA, l. 14, pan. kol. g. 18.

WYSTAWY: Muzeum przy ul. Nowotki 12 — „Kopernik" — malarstwo Wł. Paclaka Galeria malarstwa polskiego XXVIII Ogólnopolska Wystawa Plastyki.

„Empik" — „Wystawa radomskich plastyków — malarstwo, grafika, medale"; wystawa fotogramów Adama Mickiewicza.

APTEKI: apteka nr 15, pl. Konstytucji 5, apteka nr 10 pl. Zwycięstwa 7.

Informacja telefoniczna o lekach godz. 8.30 — 15.30, telefon 400-92.

TELEFONY:

Straż Pożarna 998, Pogotowie Ratunkowe 999, Pogotowie Gazowe 317-17, Pogotowie Sieci Elektrycznej 279-33, Komenda MO 251-36, Pogotowie Milicyjne 997, Informacja Urzędu Miejskiego 203-04.

Postoje taksówek: przy ul. Grodzkiej 229-52 przy pl. Konstytucji 228-52 przy dworcu 262-88 przy ul. Żwirki i Wigury 418-10.

BIAŁOBRZEGI — „Pilica" — „Lampy naftowe" — CSRS, kol. l. 16, g. 17.30 i 19.30.

KOZIENICE — „Znicz" — „Simon Bolivar" — hiszp. pan. kol. l. 14, g. 17.30 i 19.30.

LIPSKO — „Szarotka" — „Bitwa w wąwozie" — ZSRR, pan. kol. l. 11, g. 17 i 19.

OPOCZNO — „Hutnik" — „Pan Hulot wśród samochodów" — francuski, kol. l. 11, g. 18.

„Tęcza" — „Na niebie i na ziemi" — polski, kol. l. 11, g. 15.30, 17.30 i 19.30.

PRZYSUCHA — „Zachęta" — „Tak tu cicho o zmierzchu" — ZSRR, pan. kol. l. 14, g. 15.30 i 18.

PIONKI — „Chemik" — „Człowiek stamtąd" — ZSRR, pan. kol. l. 14, g. 18.

ZWOLEŃ — „Świt" — „Najlepsze lata w życiu mężczyzny" — węgierski, l. 16, g. 17.30 i 19.30.

Apel MK FJN nie pozostał bez echa

Miasto może być ładniejsze i zasobniejsze

Radom przodujący w kilku dziedzinach w województwie ma szansę doścignięcia najlepszych miast również pod innym względem. Okazją do ambitnego zrywu — powiedział na ostatniej sesji plenarnej MK FJN przewodniczący, **Stanisław Budzyński** — winny stać się obchody XXX-lecia PRL. My, starsze pokolenie — winniśmy pokazać młodzieży sens pracy i działania, popularyzować ludzi dobrej roboty. Każdego z nas stać na dołożenie własnej cegiełki do umacniania gospodarki miasta, jego upiększania. Stać nas — zapewnili przedstawiciele organizacji społecznych, politycznych i gospodarczych deklarując konkretne zobowiązania.

Edward Matraszek, pracownik fizyczny Zakładów Metalowych im. Gen. Waltera zabierając, w imieniu załogi, głos powiedział: „Zobowiązujemy się do zwiększenia produkcji o 25 mln złotych, w tym o 13,1 mln na potrzeby rynku krajowego. W czynach społecznych przepracujemy 150 tys. roboczogodzin, a w ramach oszczędnej gospodarki materiałowej wygospodarujemy dalsze miliony złotówek. Łączna wartość czynów społecznych i zobowiązań wyniesie więc ponad 30 mln złotych".

Nie zabrakło deklaracji mieszkańców. Przedstawiciele komitetów osiedlowych: Glinic zachodnich, os. Żeromskiego, Idalina — Długojowa, Zamłynia poinformowali o dotychczasowym wkładzie ludności, w jej imieniu zapewniali o wykonaniu dalszych prac.

Na Zamłyniu — powiedziała przewodnicząca KO, **Maria Rozesłaniec** — wartość czynnów wyniesie w tym roku 219 tys. złotych. Przybędzie 1400 m kw. chodników, nowe kosze na śmieci i barierki chroniące zieleń wykona, w ramach współpracy, MPK. Zieleńce natomiast powstaną dzięki pomocy miejscowych szkół.

517 tys. złotych — to wartość czynów społecznych zadeklarowanych przez mieszkańców osiedla Żeromskiego. Wraz z uczniami Zasadniczej Szkoły Specjalnej zbudują boisko i ogródek jordanowski przy ul. Żeromskiego 94.

Długojów — Idalin, chlubiący się największymi osiągnięciami też nie pozostaje w tyle. Prace kontynuować będziemy — zapewnia **Marian Dobrzyński** — głównie przy rozbudowie stadionu przy ul. Słowackiego.

Nie pozostali głusi na apel także młodzi i ZBoWiD-owcy. ZMS-owcy z „Waltera" i Łączników pracowali już społecznie przy porządkowaniu zakładów, pracom tym poświęcą kilka dalszych niedziel. ZM ZMS — zapewniono na sesji — obejmie patronat nad porządkowaniem trasy E-7, ZBoWiD-owcy natomiast zorganizują w maju wystawę „Żołnierz Polski w Walce i Pracy".

Cieszą deklaracje. Z dyskusji jednak wynikało, że mieszkańcy oczekują pomocy ze strony Urzędu Miejskiego, okolicznych zakładów pracy. Trzeba przecież szybciej wybuzrać rudery (jak przy ul. Żeromskiego 82), zapewnić niezbędne dostawy materiałów na budowę chodników sadzonek drzew i krzewów. (woj)

Tu warto wstąpić

Dziś o godz. 12 w Zespole Szkół Zawodowych przy ul. Kościuszki 7 — Międzyzakładowy Klub Techniki i Racjonalizacji Budownictwa organizuje ciekawą prelekcję. Na spotkanie zaproszono mgr inż. JANINĘ ZIELIŃSKĄ z Zakładu Doświadczalnego Wyrobów Hydroizolacyjnych z Pruszkowa. Będzie ona mówiła o zastosowaniu wyrobów hydroizolacyjnych i bezpapowym kryciu dachów. Temat odczytu jest ściśle związany z otwarciem wystawy wyrobów produkowanych przez zakład. Ekspozycję będzie można oglądać w sali nr 117 Zespołu Szkół Zawodowych Budownictwa od dziś do 30 bm. (awi)

Pomagamy sobie wzajemnie

Pisaliśmy — 7 marca — Tomasz Mirkowski tak się spieszył że wysiadając z taksówki zamiast 50, zapłacił tysiąc złotych. Uczciwy kierowca zwrócił tysiączłotowy banknot matce poszkodowanego. Ale zapomniał odliczyć sobie za kurs i uczciwość. Rekompensata więc — informuje pechowiec — zapewniona, jak tylko kierowca „taxi" ujawni się jeszcze raz. (woj)

Będzie ładniej

Zakład Zieleni Miejskiej — co odnotowujemy z satysfakcją — przystąpił do porządkowania miejskich parków. W centralnym — im. T. Kościuszki — kończy się zakładanie alejki równoległej do ul. Słowackiego, w Starym Ogrodzie natomiast zaczęto wywozić „depteki" gryzilkiem oraz przystąpiono do umacniania brzegów „jeziorka z wyspą". Oczekujemy jednak nadal na zagospodarowanie misy fontanny i remontu altanki w parku im. T. Kościuszki oraz — przynajmniej wyniesienie śmieci — z tzw. Leśniczówki.

(woj)
Fot. A. Żuchowski

W Spółdzielni im. 1 Maja

Zanim nastąpi przeprowadzka

Zatrudniająca 120 osób radomska Spółdzielnia Pracy Garbarskiej im. 1 Maja uszlachetnia skóry świńskie. Produkt nie jest rynkowy, choć większość krajowej galanterii opiera się na surowcu tutaj przetworzonym. Wyrabia się skóry w różnym odcieniu, wielu kolorach, tłoczone i gładkie za 53 mln złotych rocznie.

— W planie przyszłej pięciolatki — powiada prezes, **Jerzy Momentowicz** — mamy wspólną, wraz ze Spółdzielnią „Żakowice", budowę nowej garbarni za 200 mln złotych. Spodziewamy się, że rozpoczęcie inwestycji nastąpi w 1978 roku.

Na przenosiny przyjdzie więc czekać jeszcze bardzo długo. W tej sytuacji trzeba modernizować istniejące zakłady. W ubiegłym roku wykonaliśmy sposobem gospodarczym odstojniki, w tym — Spółdzielnia „Pionier" remontuje halę. Zainstalowany tu zostanie agregat suszarniczy za milion złotych oraz urządzenia do małej mechanizacji. Przekazanie obiektu ma nastąpić w przyszłym kwartale.

Pomoże to w wykonaniu zadań produkcyjnych, a zapotrzebowanie na nasze wyroby jest ciągle ogromne. (woj)

Kolegium ukarało

Bywalców kawiarni „Małgosia" za picie alkoholu nie zakupionego w lokalu. Grzywny po 1.500 zł zapłacili: Jerzy Spyt zam. ul. 1 Maja 11 m 1, Wiesław Pelikan zam. przy ul. Niedziałkowskiego 7a m 2, Bogdan i Kazimierz Ostrowscy zam. przy ul. Bużnickiej 5 m. 1a.

Karę 1.800 zł. wymierzono Marianowi Topolskiemu zam. przy ul. Głównej 71 m. 2, a 2 tys. zł zapłacił Andrzej Mikulski zam. przy ul. Topiel 68 m. 2.

Za zakłócenie porządku w stanie nietrzeźwym 1.500 zł zapłacił Leszek Rosiek zam. przy ul. Traugutta 58/1. Grzywnami po 1.500 zł ukarano: Michała Grzyba zam. przy ul. Mińszki 7a m. 4, Andrzeja Kaczora zam. Mińszek pow. Radom i Aleksandra Kaczora zam. Mińszek pow. Radom. 1.700 zł zapłacił Tadeusz Tomaszewski zam. przy ul. Domagalskiego 13 m. 93. Grzywnę 2 tys. zł zapłacił Wiesław Kraszewski zam. przy ul. Garbarskiej 106. 2.100 zł — Józef Kobusiński zam. przy ul. Stolwatnej 4 m. 1. Karami po 2.500 zł ukarano: Mariana Korba zam. przy ul. Komunalnej 24, Mieczysława Kuca zam. przy ul. Gw. Ludowej 6 m. 1. 2 tys. zapłacili Franciszek Kowalski zam. przy ul. Malczewskiego 14/16 i Zygmunt Koczkowski zam. Marszówka 23 pow. Radom. 3 tys. zł zapłacił Krzysztof Majewski zam. przy ul. Czachowskiego 42 m. 2a. (awi)

Pogotowie „Słowa"

Od ubiegłego roku bezskutecznie interweniuję w ADM nr 5 prosząc o przysłanie fachowca, który mógłby przeczyścić kanał wentylacyjny w kuchni. Wczoraj poinformowano mnie, że przyszedł jeden kominiarz podumał i stwierdziwszy, że sam tego nie zrobi poszedł. Pani z administracji poradziła mi zgłosić się za tydzień. Obawiam się jednak, że przy takim tempie załatwiania petentów do końca roku nikt się nie raczy zjawić.

Wacław W.
ul. 1905 Roku 56a m. 24
(awi)

Notatnik reportera

❖ Dziś ostatni dzień szczepień doustnych przeciwko chorobie Heinego-Medina. Podlegają im dzieci w 1 roku życia oraz te, które nie otrzymały pełnego szczepienia podstawowego do 15 lat, jak również dzieci, które przyjęły jedną lub dwie dawki szczepienne w roku ubiegłym. Szczepienia prowadzą poradnie dziecięce na terenie miasta i wszystkie placówki służby zdrowia w powiecie w godz. od 9 — 17. (Uwaga dzieci powinny wstrzymać się od pokarmów na godzinę przed i po szczepieniu).

❖ Komenda MiP MO prowadzi dochodzenie przeciwko Florianowi Śmieja, który od wielu osób wyłudził pieniądze na rzekome wykupienie samochodu nadesłanego z zagranicy. Ludzie od których pobrał pieniądze proszeni są o zgłoszenie się do Komendy (ul. Żeromskiego 53) p. 226 w godz. od 8 — 16 w celu złożenia zeznań.

❖ Dziś o godz. 17.30 w biurze Zarządu Powiatowego LOK zbiera się aktyw strzelectwa sportowego. W czasie spotkania powołane zostanie kolegium sędziowskie sportów obronnych.

❖ Dziś o godz. 17 w Muzeum Regionalnym, z cyklu Studium Wiedzy o Radomiu wykład — o kulturze i sztuce w życiu społecznym miasta — wygłosi mgr T. Palecz. (awi)

Czytelnicy piszą...

Przepraszam, że ponownie wracam do sprawy porządków na zapleczu baru „Beatka", ale niestety nic się tu nie zmieniło. Bałagan istnieje nadal Osoba sprzątająca nasz blok robi co może, by zachować porządek na trawniku. Praca jej idzie jednak na marne. Z przepełnionych pojemników wiatr roznosi śmieci. Dodatkową „atrakcję" stanowi obecnie wysypisko miału. Przy silniejszym podmuchu mamy go pełno w mieszkaniach. Czy naprawdę nie ma rady na brudasów?

Tadeusz Kołodziejski
ul. Słowackiego 5a m. 5

Trudno dziwić się niepokojowi mieszkańców, którzy chcieliby, by otoczenie ich bloku nie raziło. Jak temu zaradzić powinni zastanowić się ci, którzy za ten stan rzeczy są odpowiedzialni. (awi)

Już wiosna...

Dziś pierwszy dzień kalendarzowej wiosny. Temperatury notowane na termometrach już wcześniej zwiastowały jej nadejście. Z kosmetyką ulic wychodzi się więc coraz śmielej. Świeże poziome oznakowania jezdni pojawiły się m. in. na ul. Nowotki.

* * *

Zakład Oczyszczania Miasta uzupełnia swój sprzęt. Przybyła nowa zamiatarka do czyszczenia jezdni. Jest ona wyposażona m in. w urządzenie do skrapiania. Przyda się w pracach porządkowych na co dzień. (awi)

W nagrodę... z „Orbisem" do Pragi

W bieżącym roku, podobnie jak w latach ubiegłych, przystąpiły do współzawodnictwa o tytuł najlepszej — bazy transportowe z terenu miasta. Są to jednostki dysponujące największą liczbą sprzętu: PKS oddział osobowy i towarowy, MPK, „Transbud", PTHW, SPTS, WSTW, „Łączność", „Radoskór". Organizatorzy to: Inspektorat Ruchu Drogowego, „Automobilklub", Wydziały Komunikacji Urzędów Miejskiego i Powiatowego. Współzawodnictwo ma przyczynić się do podniesienia bezpieczeństwa ruchu drogowego i polepszenia warunków pracy transportowców.

Pierwsze spotkania odbyły się w poniedziałek. Zawodnicy otrzymali podwójne zadania — konkurs testowy i czynnościowy. Wyruszywszy do kilku dzielnic miasta mieli zbadać prawidłowość oznakowania, oświetlenia oraz stan jezdni i chodników...

W zmaganiach prowadzonych w trakcie pierwszej imprezy zwyciężył Adam Pastuszka z MPK, przed Włodzimierzem Pająkiem z „Transbudu" i Karolem Modrzejewskim z WSTW. W drugiej zaś: Andrzej Frydrych z PKS towarowego przed Wincentem Jaroszem z PKS osobowego i Stanisławem Plaskotą z SPTS.

Zdobywcy pierwszych miejsc w nagrodę pojadą z „Orbisem" do Pragi. Pozostali uczestnicy otrzymali cenne nagrody rzeczowe. Wieczór uprzyjemnił występ artystów scen warszawskich. (awi)

Zbliżyć muzykę

Cel: upowszechnianie kultury muzycznej przede wszystkim wśród mieszkańców Radomia, ale także objęcie zasięgiem swego działania 10 powiatów północnej Kielecczyzny. Metody: organizacja koncertów muzyki poważnej a także popularnej i rozrywkowej, audycji umuzykalniających i innych imprez o podobnym charakterze. Mowa tu — jak nietrudno się domyślić — o Radomskim Towarzystwie Muzycznym, które ponadto prowadzi i kieruje działalnością Radomskiej Orkiestry Symfonicznej.

Uczestniczyliśmy w tym tygodniu w walnym zebraniu RTM, na którym m.in. oceniono działalność w okresie sprawozdawczym tj. od 1970 roku do chwili obecnej. Ogólna opinia: z roku na rok coraz więcej imprez, koncertów, poszukiwań nowych form, coraz więcej słuchaczy. Szczególnie ożywioną działalność można było zaobserwować w roku ubiegłym, na co niewątpliwie wpływ miał jubileusz 20-lecia Radomskiej Orkiestry Symfonicznej. **Towarzystwo Muzyczne zorganizowało w tamtym roku 17 imprez (w tym ROS dała 11 koncertów) dla 13.700 słuchaczy.**

Orkiestra stara się, choć nie po różach to droga, coraz szerzej popularyzować ciekawą formę upowszechniania muzyki przez organizowanie koncertów dla załóg poszczególnych zakładów pracy.

W tym roku umowy na koncerty zawarły z ROS: **„Radoskór", WSS, Radomska Spółdzielnia Mieszkaniowa, Radomska Wytwórnia Telefonów i Elektrownia „Kozienice".** Innych — jak mówi kierownik artystyczny i dyrygent ROS, Zdzisław Sołtyszewski — w dalszym ciągu odstrasza słowo „symfoniczna" w nazwie orkiestry. A ROS stała się przecież zróżnicować swój program, prócz utworów bardziej ambitnych, trudniejszych, przygotowuje jednocześnie te łatwiejsze w odbiorze, prezentuje po prostu także muzykę popularną i rozrywkową. Niemniej słuszną wydaje się propozycja jednego z członków RTM — utworzenie przy orkiestrze Rady Artystycznej, której zadaniem byłaby pomoc dyrygentowi w doborze repertuaru, sondaż opinii odbiorców — czego najchętniej na koncertach ROS by słuchali.

Radomskie Towarzystwo Muzyczne otrzymywało dotąd ze strony władz miejskich pomoc finansową w formie dotacji. Ten rok jest przełomowy. **Po raz pierwszy RTM utrzymywać się będzie tylko ze sprzedaży koncertów i imprez estradowych. Nakłada to dodatkowe — nazwijmy obowiązki — na Radomską Orkiestrę Symfoniczną. Społeczną przecież. Szeroko mówi się o potrzebie upaństwowienia orkiestry, jeśli nie od razu to przynajmniej stopniowo. Przy dużym zrozumieniu władz wojewódzkich i resortowych dla tej sprawy pewne kroki zostały poczynione.**

W programie działania na najbliższy okres położono silny nacisk na **współpracę z radomskimi domami kultury, bardziej ożywioną działalność w powiatach północnej Kielecczyzny, a także nawiązanie bliższych kontaktów ze środowiskami twórczymi w całym kraju,** czego efektem byłyby koncerty znanych solistów, spotkania z ludźmi, którzy umieją mówić o muzyce... (już)

UCHRONISZ DZIECI PRZED OGNIEM — CHRONIĄC ZAPAŁKI PRZED DZIEĆMI

Słowo Ludu — organ KW PZPR w Kielcach. Redaguje kolegium. Adres redakcji: pl. Obrońców Stalingradu 2. 25-953 Kielce. Nr indeksu: 35023. Telefony: centrala 460-31 i 460-32. Redaktor naczelny 424-85 z-ca redaktora naczelnego 459-19, sekretarz redakcji 472-55, działalności z czytelnikami 447-25, redakcja nocna 502-43 i 501-83.

Wydawca: Robotnicza Spółdzielnia Wydawnicza „Prasa — Książka — Ruch" — Kieleckie Wydawnictwo Prasowe, plac Obrońców Stalingradu 2, 25-953 Kielce. Telefony centrala 460-31 i 460-32, dyrektor 479-64, dział finansowy 424-82.

Ogłoszenia przyjmują: Biuro Ogłoszeń, ul. Ewangelicka 3, 25-354 Kielce, tel. 448-58 oraz nasze oddziały w Radomiu, Ostrowcu, Skarżysku i Starachowicach.

Nie zamówionych rękopisów redakcja nie zwraca. Za treść ogłoszeń i ich terminowe ukazanie się redakcja nie odpowiada. Wszelkich informacji o warunkach prenumeraty udzielają wszystkie oddziały RSW „Prasa — Książka — Ruch" PUPiK i placówki pocztowe. Cena prenumeraty: miesięcznie 24 zł, kwartalnie 72 zł, półrocznie 143 zł, rocznie 286 zł

Druk: RSW „Prasa-Książka-Ruch" — Prasowe Zakłady Graficzne, ul. Sienna 2, 25-723 Kielce, tel. 516-51 do 53.

M-6

WZGS ZAKŁAD OBROTU ROLNEGO
w Radomiu przyjmie do pracy
PIĘCIU KONWOJENTÓW
do przewozów owoców miękkich i twardych w sezonie od dnia 1 czerwca do dnia 30.X.1974 r. Warunki pracy i płacy do omówienia w dziale obrotu owocami i warzywami Radom, ul. Żeromskiego 31, pokój nr 15. Podania należy składać do dnia 15 kwietnia 1974 r. 1091-k

ZAKŁADY PRZEMYSŁU ODZIEŻOWEGO „MODAR"
w Radomiu, ul. Szkolna 4
zatrudnią:
— DWÓCH TECHNIKÓW MECHANIKÓW do działu mechaniczno-energetycznego — wykształcenie średnie mechaniczne plus praktyka,
— BRYGADZISTĘ do zespołu remontowego maszyn szwalniczych — wykształcenie zasadnicze zawodowe plus praktyka,
— DWÓCH MECHANIKÓW maszyn szwalniczych — wykształcenie zasadnicze zawodowe plus praktyka. 1092-k

PAŃSTWOWE GOSPODARSTWO RYBACKIE
Modrzejowice — zatrudni natychmiast
GŁÓWNEGO KSIĘGOWEGO
Wymagane wykształcenie co najmniej średnie i dwa lata praktyki. Warunki pracy i płacy do uzgodnienia na miejscu. Dojazd PKS-em (30 minut) trasa Radom — Iłża. 1090-k

OKRĘGOWY ZARZĄD LASÓW PAŃSTWOWYCH w Radomiu ogłasza w dniu 8 kwietnia 1974 r. o godz. 10 przetarg nieograniczony na sprzedaż SAMOCHODU OSOBOWEGO marki FSO — „warszawa" typ 203 nr silnika — 2954, nr podwozia 121824. Cenę wywoławczą ustala się na 30 tys. zł (słownie: trzydzieści tysięcy złotych). Przystępujący do przetargu winien złożyć w przeddzień przetargu do kasy Okręgowego Zarządu Lasów Państwowych w Radomiu, ul. 1 Maja 68 — wadium w wysokości 10 proc. ceny wywoławczej. Samochód można oglądać w dni powszednie w godzinach urzędowania tj. w godz. 7.30—15 w siedzibie Okręgowego Zarządu Lasów Państwowych. 1093-k

ZAKŁADY SPOŻYWCZE PRZEMYSŁU TERENOWEGO
w Radomiu, ul. Dzierżyńskiego 10
ogłaszają przetarg nieograniczony
na wykonanie wymiany instalacji gazowej wewnętrznej w Zakładzie nr 4 — Wytwórni Win w Radomiu przy ul. Struga 57.
Dokumentacja projektowo-kosztorysowa do wglądu znajduje się w dziale inwestycji przedsiębiorstwa, gdzie też należy składać oferty w zalakowanych kopertach w ciągu 14 dni licząc od daty ukazania się ogłoszenia.
Do przetargu zapraszamy przedsiębiorstwa państwowe, spółdzielcze i prywatne.
Zastrzegamy sobie prawo wyboru oferenta lub unieważnienia przetargu bez podania przyczyn. 1094-k

OGŁOSZENIA DROBNE

NOWEGO „żuka" (górnozaworowego) — sprzedam. Wiadomość: Tumlin-Dąbrówka 45, pow. Kielce. 18049-g

SPRZEDAM „syrenę 104". Stan dobry, Radom, ul. Gwardii Ludowej 4 m. 35. 34111-g

SPRZEDAM „syrenę 104". Wiadomość: Radom, dzwonić od godziny 16, telefon: 293-04. 34114-g

RADIO i TELEWIZJA

PROGRAM I
na fali 1322 m

4.55 Początek programu 5.05 Poranne Rozmaitości Rolnicze 5.25 Melodie na dzień dobry 5.40 Muzyczne wycinanki 5.50 Poradnik rolnika 6.10 Takty i minuty 6.30 Informacje o pr. PR i TV 7.35 Dzień dobry, kierowco 8.10 Melodie 7 stolic 8.35 Bydgoski konc. rozr. 9.05 Dla klas III i IV 9.25 Słynne ludowe zesp. radz. 10.08 Muzyka w twoim domu 10.30 „Sława i chwała" — odc. pow. 10.45 Kwadrans dla R. Frydrich 11.00 Non stop polskich melodii 11.18 Nie tylko dla kierowców 11.25 Co słychać w świecie? 11.30 Koszalin na muz. antenie 12.20 Wiązanka melodii R. Stolza 12.40 Dom i my 13.00 Zagraj mi, muzyczko 13.30 Parada instrumentalistów 14.00 Człowiek i środowisko 14.35 Parada wokalistów 15.05 Listy z Polski 15.10 W kręgu wiejskiej piosenki 15.30 Estrada przyjaźni 16.10 Druga młodość piosenki 16.35 Słynne big-bandy 17.00 Radio-kurier 17.40 Przeboje trzydziestolecia 19.15 Gwiazdy świat. estrad 19.45 Rytm, rynek, reklama 20.20 Z Teatrem I Armii na szlaku zwycięstwa 21.00 Koncert życzeń 21.35 Dźwiękowy plakat reklamowy 21.50 Mini-recital — R. Anthony 22.15 Orkiestra H. Zachariasa 22.30 Studio nowości 23.05 Korespondencja z zagranicy 23.10 Dyskoteka przed północą.

PROGRAM II
na falach średnich 202,2 i 186,9 m oraz UKF 70,49 MHz

3.03—5.30 Poranek muzyczny 5.45 Melodie na dziś 6.15 J. francuski 6.35 Komentarz dnia 6.40 Ze skarbnicy folkloru 7.00 Mini-oferty 7.35 Temat dla wszystkich 7.45 Poranna pozytywka 9.40 Tu Radio Moskwa 10.40 Nie ma marginesu 11.00 Dla klasy VI 11.35 Radiowa poradnia rodzinna 11.40 Choroby weneryczne 12.05 Warszawskie zespoły amatorskie 12.20 Ze wsi i o wsi 13.00 Jak być rodziną? 13.20 Przeboje M. Hopkina 14.02 Więcej, lepiej, taniej 14.15 Czas i ludzie 15.00 Zawsze o 15 16.00 Antena nowatorów 16.43 Warszawski Merkury 16.58—18.20 Program W-MOR-TV 16.40 Nauka — praktyce 19.00 Kwadrans jazzu 19.15 J. rosyjski 19.30 Wieczór duetów instrum. 19.52 Opera „Nieszpory sycylijskie" 23.35 Co słychać w świecie?

PROGRAM III
na UKF 72,71 MHz
oraz na falach krótkich
w pasmach 25, 31, 41, 49 m

13.05 Program dnia 15.10 Śpiewa E. Klaczkin 15.30 Postrzeganie i światopoglądy 15.45 W kręgu Santany 16.05 Snobizmy ludzkie: Herbarze, sygnety i aukcje — gawęda 16.15 Grają uczniowie Liszta — F. Lamond 16.45 Nasz rok 74 17.00 Ekspresem przez świat 17.05 „Homo Faber" — odc. pow. M. Frischa 17.15 Mój magnetofon 17.40 Pomarzyć, pomarzyć... 18.10 Klarnet na jazzowo 18.30 Polityka dla wszystkich 18.45 Tematy filmowe J. Matuszkiewicza 19.05 Pocztówka dźwiękowa z Paryża 19.20 Książka tygodnia. A. Muschg: „W lecie Zająca" 19.35 Muzyczna poczta UKF 20.00 „Omyliła się gołębica" 20.30 Debiutowali w Stodole 20.45 Język niemiecki — dla zaawansowanych (24) 21.00 Interradio — magazyn muzyczny 21.30 Kronika nowej muzyki polskiej — „Warszawska Jesień 1974" 21.50 Balet tygodnia. I. Strawiński „Ptak ognisty" 22.00 Fakty dnia 22.08 Gwiazda siedmiu wieczorów — J. Dassin 22.15 Co wieczór powiedz w wydaniu dźwiękowym. „Emancypanetki" — odc. 20. 22.45 „Księżniczka, róża i tatuburyn" — ballady 23.00 Nowe tomiki poetyckie — Papusza 23.05 Laboratorium — magazyn 23.45 Program na piątek 23.50—24.00 Na dobranoc śpiewa A. Kozioł.

PROGRAM LOKALNY
na falach średnich 202,2 i 186,9
oraz UKF 70,49 MHz

7.00 Kielecki kwadrans aktualności 10.45 Omówienie programu 16.45 Radioreklama 18.30 „Osłabienie wiosenne?" — felieton J. Gocia 17.00 Muzyka naszych przyjaciół 17.20 Audycja aktualna 17.45 W różnych rytmach 18.00 Dziennik Radiowy 18.05 Piosenki Leszka Bogdanowicza.

TELEWIZJA
PROGRAM I

6.30 i 7.00 TV Technikum Rolnicze, 9.15 „Zagrożenie" — VII odc. serialu czech., 9.55 „Zawiść" — fab. film czech., 11.05 Dla szkół — j. polski dla klas VII, 12.00 Dla szkół — j. polski dla kl. VIII, 13.55 Dla szkół — j. polski dla klas III i IV lic., 13.25 TV Kurs Informatyki, 13.55 i 14.30 TV Technikum Rolnicze, 15.05 Matematyka w szkole, 16.15 Program dnia, 16.20 PKF, 16.30 Dziennik TV, 16.40 Dla młodych widzów: Ekran z bratkiem, 17.45 Ludzie nauki, 18.15 Kronika Warszawy i Mazowsza, 18.35 Warszawskie perspektywy, 19.05 Test: Dochód narodowy, 19.10 Przypomnimy, radzimy, 19.30 Dobranoc, 19.30 Dziennik TV, 20.20 Teatr Sensacji: „Na jedną kartę", 21.20 Wiadomości sportowe, 21.30 Rozmowy wiedeńskie, 21.55 „Krix — Krax" — rozr. progr. węg., 22.15 Informacje, towary, propozycje, 22.25 Dziennik TV, 22.40 Program na piątek.

PROGRAM II

17.35 Program dnia, 17.40 „Wąskie gardła" — pr. publ. 18.10 Spotkanie z jazzem, 18.40 J. rosyjski, 19.20 Dobranoc, 19.30 Dziennik TV, 20.20 „Studio przebojów" — pr. TV NRD, 21.05 Dziecko w świecie dorosłych, 21.35 „Na i mój pies" — pantomimiczny szpytek czech., 21.55 24 godziny, 22.50 J. francuski, 23.35 Program na piątek.

Więcej uczniów przystąpi do matury

Dla ponad 180 tys. młodzieży klas maturalnych nadszedł decydujący okres nauki. 30 kwietnia — koniec zajęć lekcyjnych. Każdy kto otrzyma świadectwo ukończenia szkoły średniej, będzie miał prawo przystąpienia do egzaminu dojrzałości.

Wszystko wskazuje na to, iż w tym roku liczba uczniów, którzy podejmą tę decyzję będzie wyższą niż zazwyczaj. Odnosi się to przede wszystkim do młodzieży szkół zawodowych. Nowy regulamin maturalny — zróżnicowane tematy prac na egzaminie pisemnym z języka polskiego i z matematyki, w zależności od typu i charakteru szkoły, stał się czynnikiem, który w sposób widoczny zachęcił większą liczbę uczniów szkół zawodowych do składania egzaminu dojrzałości. W odróżnieniu bowiem od liceów ogólnokształcących, w których zazwyczaj odsetek młodzieży składającej maturę był bardzo wysoki, w szkołach zawodowych dość znaczna liczba uczniów zadowalała się świadectwem ukończenia szkoły średniej, rezygnując ze składania matury.

Zdobycie świadectwa dojrzałości powinno być dążeniem każdego absolwenta szkoły średniej niezależnie od tego, czy wybiera się bezpośrednio na studia wyższe czy też zamierza przystąpić do pracy zawodowej. Nie wiadomo bowiem, czy później nie zapragnie wstąpić na studia wieczorowe czy zaoczne, a możliwość taką zapewnia mu posiadanie świadectwa maturalnego.

Dodatkowym elementem sprzyjającym lepszemu przygotowaniu młodzieży do egzaminów dojrzałości w tym roku, będą zajęcia konsultacyjne w szkołach organizowane w ciągu maja. Będą one prowadzone w zespołach międzyklasowych grupujących uczniów przygotowujących się do egzaminu z poszczególnych wybranych przedmiotów (języka polskiego, matematyki, fizyki, chemii, geografii, historii itp.).

Egzaminy maturalne z przedmiotów wybranych odbywać się będą od 1 do 10 czerwca. Tak więc młodzież będzie miała zapewnioną dodatkową pomoc i konsultacje ze strony swych nauczycieli w ostatniej fazie przygotowań egzaminacyjnych.

(PAP)

Nasze rozmowy

DOKOŃCZENIE ZE STR. 1

ku rozpocznie się w Szczekocinach budowę pierwszych bloków.

W rozwiązywaniu problemów mieszkaniowych z dużą pomocą przychodzą zakłady pracy. Np. w tym roku Zakład Stolarki Budowlanej we Włoszczowej przeznaczył na budowę mieszkań blisko 30 mln zł. W Koniecpolu 65 rodzin otrzyma wkrótce zakładowe M-3, M-4.

Nie ma mieszkań, nie ma wykwalifikowanych fachowców. Każdy stawia warunek — własne lokum. Ale ja jestem optymistą. Niech tylko ruszy na całego budowa osiedla Północ.

(ew)

Kieleczczyzna uporządkowana i czysta...

Tydzień nasilonych porządków w powiecie radomskim

Jedliński równa do najlepszych

Wziął się solidnie za porządki Powiatowy Zarząd Kółek Rolniczych. Prezes złożył deklarację, że do 30 kwietnia tzw. mały porządek zostanie ukończony. W poszczególnych kółkach trwają remonty i malowanie ogrodzeń, usuwa się prowizoryczne budowle wzniesione w latach ubiegłych, doprowadza się do właściwego wyglądu place. Będzie więcej drzew i krzewów.

E-7 i T-12

Przedstawiciel Rejonu Eksploatacji Dróg Publicznych poinformował, że do kwietnia przy wszystkich drogach podległych REDP uporządkowane zostaną pobocza, wymieni się i odnowi oznakowanie. Oczywiście szczególną wagę przywiązuje się do trasy E-7 i T-12. Terminem docelowym pozostałych robót jest 30 czerwca br. Trwa aktualnie porządkowanie placu po dawnej wytwórni mas bitumicznych w Kończycach, a pewien kłopot sprawia tu rozbiórka fundamentu po maszynach tzw. otaczarkach. Przydałby się młot pneumatyczny...

W PROCENTACH...

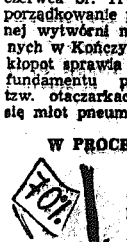

PZGS wyliczył wszystko procentowo. Do 30 grudnia wykonał 20 proc. zaplanowanych robót porządkowych, do 25 kwietnia zakłada, że osiągnie 70 proc. (a trwą aktualnie odnawianie wnętrz niektórych obiektów, malowanie płotów, wymiana szyldów, szczególną uwagę przywiązuje się do wyglądu baz gospodarki materiałowej, składowania towaru) natomiast pozostałe 10 proc. — to poważniejsze roboty remontowe, które zakończone zostaną do 30 czerwca.

ZACZĘLI OD SWOJEGO PODWÓRKA

— My realizujemy teraz drugi etap, pierwszy — to były porządki wokół zabudowań własnych i naszych rodziców — powiedział przedstawiciel ZP ZSMW.. Obecnie trwają remonty obiektów użyteczności publicznej, głównie świetlic i klubów wiejskich. W Goździe młodzi adaptują pomieszczenie na klub, w Kuczkach, Bierwcach, Kiwatce, doprowadzają świetlice do właściwego wyglądu.

JESZCZE O WYSYPISKU

Ma Radom problemy z wywozem śmieci, ma je i powiat, choć z innych przyczyn. Zlokalizowano dwa prowizoryczne wysypiska w Obiasie. 500 m od zabudowań. Jak silniejszy wiatr wieje, to i niesie nieprzyjemne zapachy daleko. Nie ma na razie spalarni śmieci (prace podjęte, dokumentacja w toku). Z istniejącym stanem trzeba się zgodzić, ale zakłady wywożące tu odpadki, m.in. MPGK i „Radoskór" mogłyby chociaż zasypywać ziemią, to co zwiozą. Zniszczone zostały ponadto drogi wiodące do wysypisk.

* * *

W tygodniu nasilonej akcji porządkowej w powiecie radomskim nastąpić ma finał wielu robót, które nie wymagają większych nakładów finansowych. Ów tydzień zapoczątkuje też generalną wymianę pokryć dachowych, głównie przy E-7 w Jedlińsku, a akcja porządkowa w Jedlińsku będzie przykładem, wzorcem dla innych miejscowości powiatu radomskiego.

(jut)

Odznaka „Niezawodnych"

Spotkanie Rady Seniorów

Polskie Radio na wniosek kapitana Bystrego z audycji „Błękitna Szlafeta" — ustanawia odznakę „Niezawodnych", która przyznawana będzie każdego roku w Międzynarodowym Dniu Dziecka grupom dzieci i młodzieży oraz indywidualnie dziewczętom i chłopcom wytrwałym w pracy społecznej na rzecz środowiska, w opiece nad zabytkami, a także w pomocy ludziom starszym i samotnym. Odznakę przyznawać będzie tak zwana Rada Seniorów. Wczoraj odbyło się pierwsze spotkanie Rady Seniorów, którą apeluje o współuczestniczenie w akcji Polskiego Radia. Jeśli znacie kogoś, kto według was zasługuje na tę odznakę — napiszcie pod adresem: Polskie Radio, Kielce — Fala Młodości.

Artysta...

Stanisław K. zjawił się w Radomiu jako wzięty artysta. Jak twierdzi, pozwolenie na występy uzyskał z Estrady Ziemi Lubuskiej w Zielonej Górze. Produkował się jako iluzjonista w szkołach podstawowych. W trakcie występu, w jednej z nich poprosił do pomocy dwunastoletnią dziewczynkę z sali. Potem zaprosił ją do siebie i oczarował możliwością zrobienia karjery cyrkowej. Zostawiona pod opieką asystentki maestra, dziewczynka czekała, aż ten załatwi samochód na kolejne występy w Skarżysku. Tam też z nim pojechała. W drodze, 50-letni mężczyzna zabawiał dziecko w sposób dalece nieprzyzwoity, który kodeks karny określa jako czyn lubieżny. Prawdopodobnie podobne sprawki miał już wcześniej na sumieniu. Uprzednio karany, z nie najlepszą opinią w miejscu zamieszkania (Włocławek), został aresztowany i oczekuje na rozprawę...

(ąwł)

ROLNICY WYSZLI NA POLA

DOKOŃCZENIE ZE STR. 1

rąbać teraz, gdy już pora orać i siać. Tak np. magazyny „Centrali Nasiennej" i GS otrzymały pełne przydziały kwalifikowanych nasion owsa i jęczmienia (nawet z niewielkimi nadwyżkami). Niestety, rolnicy zebrali dopiero ok. 85 proc. dostarczonego jęczmienia i ok. 95 proc. nasion owsa.

Źle jest nadal z dystrybucją nawozów. Dni już teraz będą decydować, czy nawozy trafią pod tegoroczne zbiory zbóż. Do 15 marca sprzedano dopiero 54 proc. planowanej na cały rok gospodarczy puli przydziału nawozów. Dlatego w tych dniach nie ma pilniejszej i ważniejszej pracy dla GS i kółek rolniczych niż sprzedaż i masowe dowożenie nawozów do wsi i rolników. **W wielu rejonach obserwuje się pasywną postawę służby rolnej, zajętą jeszcze papierowymi analizami okresu jesienno-zimowego.** Gdy rolnicy już wyszli w pola — agronomowie powinni być razem z nimi służąc w toku produkcji fachową pomocą.

Wiosna nie będzie czekać. Trzeba podjąć wszelkie kroki, aby przyspieszyć tempo siewów i innych prac polowych, wygrać decydujący o plonach wyścig z czasem.

(mr)

Małe zainteresowanie samolotem „concorde"

PARYŻ PAP. Francuskie towarzystwo lotnicze „Areospaciale" uczestniczące wraz z firmami brytyjskimi w budowie ponaddźwiękowego samolotu pasażerskiego „concorde", oznajmiło w środę o zwolnieniu ze swych zakładów w Tuluzie 800 spośród 8400 pracowników. Zwolnienia te uzasadniono zbyt małym zainteresowaniem samolotem „concorde" za granicą. Dotychczas zakłady produkujące „concorde" otrzymały zamówienia jedynie na 9 samolotów.

Sport — sport — sport

Magazyn aktualności piłkarskich

Rozpoczyna się wiosna wielkich emocji

Wreszcie i nasi piłkarzy kibice doczekali się emocji, gdyż już w niedzielę rozpoczną się wiosenna runda spotkań mistrzowskich w klasie wojewódzkiej.

Wracając na chwilę myślami do rundy jesiennej przypomnieć pragniemy, że była ona szczególnie ciekawa i emocjonująca a także stała na lepszym, niż ostatnio poziomie. Bardzo widoczny był też wzrost zainteresowania spotkaniami, które jesienią obejrzało aż 210 tysięcy widzów, co w naszych warunkach jest właściwie rekordowym osiągnięciem. Zdarzyły się mecze, na które przychodziło po 8 tysięcy widzów!

A jak będzie teraz, na wiosnę?

Zakładamy twierdzenie, że jeszcze lepiej. Z obserwacji przygotowań poszczególnych zespołów do rundy rewanżowej wyciągnęliśmy wniosek, że były one prowadzone lepiej, niż dawniej. **I dlatego już od pierwszych spotkań należy oczekiwać dobrego poziomu i ciekawej gry. A o emocje nie mg się martwić.** Taki jest układ tabeli i terminarza, że już od niedzieli spodziejemy się wielkich emocji. Czyż nie atrakcyjnie zapowiada się mecz Prochu z Radomiakiem? Zaś w tydzień później spodziewamy się nawet rekordu frekwencji w jednym spotkaniu (przypominamy — 8 tys. ludzi) na wielkich derbach Radomia.

Cała runda wiosenna stać będzie pod znakiem pogoni rywali za liderem tabeli Radomiakiem, który jesienią zapewnił sobie aż 8 punktów przewagi nad drugą drużyną w tabeli. To bardzo dużo. A jednak rywale nie rezygnują. Szczególnie trójka drużyn — KSZO Ostrowiec, Broń Radom i Korona Kielce liczą jeszcze na odrobienie strat. Wiadomo, że przodownik gra z większym obciążeniem psychicznym zaś zespoły gonigące nie mają nic do stracenia. To właśnie będzie posiłkujące.

Równie wielkie emocje zapowiadają się w końcowej strefie tabeli. Przypomnieć trzeba, iż tym razem klasę wojewódzką muszą opuścić aż cztery zespoły (a może się zdarzyć, że nawet pięć!). Przynajmniej siedem ostatnich drużyn w tabeli będzie toczyć zacięte boje o utrzymanie się w klasie wojewódzkiej.

Emocje będą z pewnością, liczymy także na poprawę poziomu sportowego. Równocześnie życzymy wszystkim piłkarzom, kibicom a także i działaczom by nie zapomniali o sportowej popowie. Punkty są ważne, ale chyba nie najważniejsze w roli jaką w naszym społeczeństwie przeznaczone dla ruchu sportowego.

Do wiosny tej dziedziny sportu apelujemy o poważniejsze potraktowanie szczególnie ważnych spotkań. A takie będą niemal wszystkie. Nie powinno się zdarzyć, tak jak to bywało jesienią, by na meczu zabrakło bezstronnego obserwatora ze strony władz piłkarskich.

Wyrosną emocje, wzrośnie stawka każdego meczu, więc nie zawsze tydzie będą mogli opanować nerwy. Kto to potrafi uczynić, dowiedzie, iż jest człowiekiem rozumiejącym istotę sportu.

Szukamy „rycerzy wiosny"

„Rycerzami wiosny" nazywa się zwykle drużynę, która w rundzie wiosennej gra najlepiej, chociaż jesienią mogła być nawet bardzo słaba. Kto tym razem zdobędzie to miano? Zapytaliśmy o to kilka osób w różnych miejscowościach. Oto ich odpowiedzi:

— Leszek Stępowski, najlepszy nasz tenisista, Kielce: **RADOMIAK.**

— Jan Przybycień, drukarz z Kielc: **KSZO.**

— Mirosława Bury, prac. umysł. WFS, Kielce: **BŁĘKITNI.**

— Włodzimierz Wiatrak z Kielc: **KORONA.**

— Kazimierz Jelonek, ZW ZMS Kielce: **KSZO.**

— Leszek Burek, dziennikarz, Kielce: **PROCH.**

— Stanisław Kozak, przew. MK KFIT, Radom: **RADOMIAK.**

— Andrzej Jarosiński, sędzia piłkarski z Kielc: **GRANAT.**

— Alicja Kozłowska, prac. WFS, Kielce: **BŁĘKITNI.**

— Ryszard Ciećko, działacz sportowy, Jędrzejów: **BROŃ.**

— Jerzy Figas, dziennikarz, Radom: **BROŃ.**

Dlaczego?

Jeszcze w trakcie układania terminarza rozgrywek klasy wojewódzkiej władze piłkarskie wiedziały oficjalnie o tym, że 31 marca w Kielcach odbędą się mistrzostwa Polski w biegach przełajowych, impreza takiej rangi, że nawet atrakcyjny mecz piłkarski może przez to stracić wielu kibiców. A czy sami piłkarze nie chcieliby obejrzeć w akcji lekkoatletyczne sławy, mistrzynie i mistrzów Europy?

Tymczasem dokładnie na godzinę rozpoczęcia mistrzostw wyznaczony został atrakcyjny mecz Korona — Czarni. To prawda, że jeszcze tego samego dnia jest w Kielcach drugie spotkanie, lecz czy nie można jednego z nich rozegrać w sobotę?

Czy dogonią Radomiaka?

To jest najważniejsze pytanie na starcie wiosennej rundy rozgrywek mistrzowskich w klasie wojewódzkiej. Postanowiliśmy zabawić się w przewidywanie wyników tej rundy. Podkreślamy — zabawić się, gdyż nikt nie może poważnie traktować przewidywania w sporcie...

Zakładając nawet, że Radomiak będzie miał szczególnie trudne zadanie ze względu na obciążenie psychiczne, spodziewamy się jednak, iż utrzyma on pierwszą pozycję, ze względu na aktualny zapas punktowy i dość dogodny terminarz wiosenny.

Po analizie możliwości poszczególnych zespołów zaryzykujemy takie przewidywanie końcowej kolejności:

1. Radomiak, 2. Broń, 3. Korona, 4. KSZO, 5. Proch, 6. Czarni, 7. Ruch, 8. Naprzód, 9. Neptun, 10. Błękitni, 11. Granat, 12. Kozienice, 13. Pilica, 14. Orlicę, 15. Sparta.

Byli najlepsi

Po rozgrywkach jesiennych ustaliliśmy najlepszą jedenastkę klasy wojewódzkiej w składzie: Lachowicz KSZO — Rojek Kozienice, Kosiec Radomiak, Majdzik Korona, Gomuła Naprzód — Różalski Czarni, Bajon Błękitni, Opałko KSZO — Kiszka KSZO, Grosiak Proch, Gromulski Błękitni.

Ciekawi jesteśmy czy i w rozgrywkach wiosennych utrzymają oni swoje pozycje. Będzie trudno, bo konkurencja jest bardzo silna!

Liczymy na celniejsze strzały

Mało było bramek w rundzie jesiennej i dlatego dorobek czołowych strzelców jest bardzo skromniutki. Liczymy, że w wiosennym słońcu strzały napastników będą bardziej celne.

Oto czołówka najcelniej strzelających zawodników w rundzie wiosennej:

9 — **GROSIAK** Proch
8 — **Jung** Koroną, **Gniady** Broń
7 — **Chęć** Radomiak, **Opałko** KSZO
6 — **Gromulski** Błękitni, **Osuch** Radomiak, **A. Kiania** Ruch
5 — **Cybulski** Broń, **Duda** Proch, **Pająk** Orlicz, **Kiszka** i **Wyrębkiewicz** KSZO
4 — **Bajon**, **Majcherczyk** Błękitni, **Dybus** Broń, **Herman** Korona, **Jaśkiewicz** Radomiak, **Lewikowski** Proch, **Jaziński** Neptun, **Skowron** Sparta, **Krawczyk** Kozienice.

Bajon przykładem dla młodych

Od początku obecnego cyklu rozgrywek wprowadziliśmy punktację dla najlepszych zawodników w poszczególnych spotkaniach i w ten sposób otrzymaliśmy klasyfikację naszej czołówki piłkarskiej. Przypominamy, że po jesiennej rundzie na czele znajduje się piłkarz Błękitnych Kielce, Eugeniusz Bajon. Jest to jeden ze starszych zawodników w tej klasie występujący w drugiej linii. Co na to młodzież? Oto klasyfikacja najlepszych:

63 — **Bajon** Błękitni
56 — **Różalski** Czarni
53 — **Czajor** Naprzód
49 — **Rojek** MZKS
48 — **Majdzik** Korona
46 — **Kiszka** KSZO
44 — **Opałko** KSZO
41 — **Chaliński** Pilica
36 — **Kosiec** Radomiak
35 — **Gomuła** Naprzód
32 — **Wyrębkiewicz** KSZO
31 — **Osuch**, **Szych** Radomiak, **Wolski** Proch, **Bogacki** Neptun
29 — **Grosiak** Proch
27 — **Adamczyk** KSZO
25 — **Palczan** Orlicz
24 — **Duda** Proch
22 — **Chęć** Radomiak
20 — **Lachowicz** KSZO.

Ostatni i... pierwsi

Tradycyjnym zwyczajem nasza redakcja prowadzi współzawodnictwo „fair play" pomiędzy wszystkimi zespołami klasy wojewódzkiej obejmującego zachowanie się zawodników poszczególnych zespołów. Będziemy je oczywiście kontynuować i dlatego przypominamy tabelę po rundzie jesiennej. **Na czele jest drużyna Sparty z Kazimierzy Wielkiej, która zajmuje w tabeli rozgrywek ostatnie miejsce. Dobrze to świadczy o odporności nerwowej piłkarzy kazimierskich, którzy dokonali rzadkiego wyczynu, gdyż przez całą rundę nie „zarobili" nawet jednego punktu karnego.**

Oby tak dalej!

1. Sparta Kazimierza W. — 0
2. MZKS Kozienice — 3
3. KSZO Ostrowiec — 5
4. Radomiak Radom — 7
5. Błękitni Kielce — 10
6. Neptun Końskie — 10
7. Orlicz Suchedniów — 25
8. Pilica Koniecpol — 26
9. Proch Pionki — 28
10. Granat Skarżysko — 29
11. Korona Kielce — 30
12. Naprzód Jedrzejów — 35
13. Czarni Radom — 43
14. Ruch Skarżysko — 130
15. Broń Radom — 163

Tak było jesienią...

Poniżej podajemy tabelę rundy jesiennej. W pierwszej rubryce liczb podajemy ilość gier, następnie ilość zwycięstw, remisów i porażek, w trzeciej ilość punktów zdobytych i straconych, wreszcie w czwartej ilość bramek zdobytych i straconych.

1. Radomiak	14	11—2—1	24: 4	30— 6
2. KSZO	14	8—3—3	19: 9	24— 9
3. Broń	14	7—4—3	18:10	25—14
4. Korona	14	7—4—3	18:10	20—13
5. Czarni	14	7—2—5	16:12	20—13
6. Proch	14	7—2—5	16:12	24—20
7. Naprzód	14	3—8—3	14:14	12—11
8. Ruch	14	4—5—5	13:15	17—18
9. Granat	14	6—1—7	13:15	11—23
10. Orlicz	14	4—4—6	12:16	12—17
11. Neptun	14	5—2—7	12:16	12—21
12. Pilica	14	2—7—5	11:17	10—18
13. Błękitni	14	3—3—8	9:19	17—16
14. Kozienice	14	3—2—9	8:20	9—19
15. Sparta	14	3—1—10	7:21	10—35

Wytnij — terminarz rozgrywek — zachowaj!

24 MARCA

Czarni — MZKS 2:0
KSZO — Granat 4:0
Sparta — Korona 0:3
Broń — Naprzód 1:1
Proch — Radomiak 0:3
Błękitni — Orlicz 0:1
Ruch — Pilica 0:0

31 MARCA

Korona — Czarni 0:1
Ruch — KSZO 1:1
Błękitni — Neptun 0:0
Orlicz — Proch 1:4
Naprzód — Sparta 3:0
MZKS — Granat 0:1
Radomiak — Broń 1:0

7 KWIETNIA

Broń — Orlicz 2:1
KSZO — MZKS 0:2
Granat — Korona 0:3
Czarni — Naprzód 0:0
Sparta — Radomiak 0:6
Proch — Neptun 1:2
Błękitni — Pilica 0:0

21 KWIETNIA

Radomiak — Czarni 0:2
Ruch — Błękitni 0:4
Pilica — Proch 1:3
Neptun — Broń 1:2
Orlicz — Sparta 3:1
Naprzód — Granat 0:1
Korona — MZKS 0:0

28 KWIETNIA

KSZO — Korona 1:0
MZKS — Naprzód 0:0
Granat — Radomiak 0:3
Sparta — Neptun 0:1
Broń — Pilica 2:2
Proch — Ruch 1:3
Czarni — Orlicz 0:0

1 MAJA

Ruch — Broń 2:4
Błękitni — KSZO 0:3
Pilica — Sparta 0:3
Neptun — Czarni 0:4
Orlicz — Granat 2:3
Radomiak — MZKS 2:1
Naprzód — Korona 0:0

5 MAJA

KSZO — Naprzód 0:0
Korona — Radomiak 0:1
MZKS — Orlicz 0:1
Granat — Neptun 0:1
Czarni — Pilica 2:0
Sparta — Ruch 0:1
Proch — Błękitni 2:1

12 MAJA

Ruch — Czarni 0:3
Proch — KSZO 0:3
Błękitni — Broń 1:0
Pilica — Granat 0:0
Neptun — MZKS 0:2
Orlicz — Korona 0:1
Radomiak — Naprzód 3:0

19 MAJA

KSZO — Radomiak 0:1
Naprzód — Orlicz 0:0
Korona — Neptun 3:1

MZKS — Pilica 0:1
Granat — Ruch 1:0
Sparta — Błękitni 0:3
Broń — Proch 0:1

26 MAJA

Orlicz — Radomiak 0:3
Broń — KSZO 2:3
Proch — Sparta 2:3
Błękitni — Czarni 1:2
MZKS — Ruch 0:3
Pilica — Korona 0:3
Neptun — Naprzód 3:0

29 MAJA

KSZO — Orlicz 1:0
Radomiak — Neptun 3:0
Naprzód — Pilica 1:1
Korona — Ruch 2:2
Granat — Błękitni 0:4
Sparta — Broń 0:0

30 MAJA

Czarni — Proch 0:3

1 CZERWCA

Broń — Czarni 0:0

2 CZERWCA

Sparta — KSZO 0:6
Proch — Granat 1:0
Błękitni — MZKS 1:2
Ruch — Naprzód 1:0
Pilica — Radomiak 1:1
Neptun — Orlicz 0:1

5 CZERWCA

Radomiak — Ruch 0:0

9 CZERWCA

KSZO — Neptun 0:0
Orlicz — Pilica 1:1
Korona — Błękitni 1:0
MZKS — Proch 1:1
Granat — Broń 0:3
Czarni — Sparta 1:0

12 CZERWCA

Broń — MZKS 1:0

13 CZERWCA

Czarni — KSZO 1:2
Sparta — Orlicz 0:0
Proch — Korona 2:1
Błękitni — Naprzód 1:0
Ruch — Orlicz 1:1
Pilica — Neptun 1:0

16 CZERWCA

Granat — Czarni 0:1
KSZO — Pilica 0:0
Neptun — Ruch 1:0
Radomiak — Błękitni 3:0
Naprzód — Proch 2:1
Korona — Broń 1:0
MZKS — Sparta 1:0

Wyniki umieszczone w następnym, to terminarz spotkań jesiennych. Podajemy je na wypadek, gdyby ktoś nie zechciał wyciąć terminarza z wrzutnem jesiennym do podały w spotkaniach rozgrywkowych.

Prokuratorskie refleksje

Anonim — niekiedy rzecz brzydka

W ostatnich dwóch latach, a szczególnie po VI Zjeździe Polskiej Zjednoczonej Partii Robotniczej wytworzył się w naszym kraju korzystny klimat do reagowania przez społeczeństwo na nieprawidłowości dostrzegane w działalności instytucji i urzędów. Wnoszone przez obywateli skargi stanowią dla właściwych organów cenne źródło informacji pozwalające ujawniać błędy i korygować wadliwe decyzje. Skargi obywateli przyczyniają się do usprawniania działalności aparatu państwowego i wzrostu autorytetu władzy w społeczeństwie.

Instytucja skarg i zażaleń uzyskała u nas wysoką rangę, a odnośne przepisy nadały jej rangę instytucji prawnej. We wszystkich instytucjach i urzędach nie wyłączając komitetów partyjnych, powołano specjalne komórki organizacyjne, których zadaniem jest wnikliwe badanie skarg i terminowe udzielanie zainteresowanym wyczerpujących informacji. Sposób zaś załatwiania skarg badany jest okresowo przez władze centralne.

W miarę porządkowania naszej gospodarki i administracji państwowej ilość napływających skarg maleje, niemniej jednak wachlarz zagadnień w nich poruszanych pozostaje nadal szeroki i obejmuje problemy czysto osobiste skarżącego, ale także dość często problemy o charakterze ogólnospołecznym. Większość składanych skarg okazuje się całkowicie lub częściowo słuszna, lecz dość pokaźny ich odsetek wskazuje na to, że są w naszym społeczeństwie także i ludzie, którzy tę słuszną i jakże poważnie przez władze traktowaną instytucję usiłują wykorzystać dla załatwienia swoich porachunków osobistych. Jedyny cel, który im przyświeca, to chęć zemsty na bliźnim, który w jakikolwiek sposób im się naraził. Ci nieodpowiedzialni „pisarze" nie zdają sobie nawet sprawy z tego, że uruchamiają cały sztab ludzi, którzy tracą niejednokrotnie wiele dni pracy, aby w końcu ustalić, że zarzuty zawarte w skardze są bezpodstawne lub wręcz wyssane z palca. Wystarcza im jednak fakt, że w trakcie badania skargi niepokojono ich „przeciwnika", że niekiedy musiał on na swoją obronę przedstawić różne dokumenty i dowody, że rozmawiano na jego temat z różnymi ludźmi, zbierano opinie itp. Mawia się wtedy, że „nic mu co prawda nie zrobili, ale krwi to mu jednak napsuli". Oszkalowany w takiej „skardze" człowiek nie ma już nawet ochoty do skorzystania z przysługujących mu uprawnień i oskarżenia oszczercy o zniesławienie, bo to przecież wiąże się z dalszymi kłopotami, chodzeniem po sądach i ponoszeniem pewnych kosztów.

Ocena moralna i społeczna takich „skarg" nie nasuwa nikomu wątpliwości, ale fakt pozostaje faktem, że spory procent skarg, to właśnie skargi bezzasadne. Ponadto ogromny odsetek niesłusznych zażaleń lub skarg, to anonimy. Każdy anonim budzi we mnie pewien niesmak, bo zazwyczaj świadczy o tym, że człowiek, który się skarży lub który donosi o pewnym szkodliwym z punktu widzenia społecznego zjawisku, nie ma zaufania do tego, do kogo skargę kieruje. O ile rozumiem niechęć ujawnienia swego nazwiska — z takich lub innych powodów — podawania go do wiadomości publicznej, to trudno mi pojąć dlaczego zataja się je w odniesieniu do tego, kto ową skargę ma badać.

Z drugiej jednak strony, wiemy to z doświadczenia — na przykrości w swoim środowisku zawodowym lub społecznym narażeni byli i uczciwi ludzie, którzy dochodzili swych praw, pokazując równocześnie błędy, a nawet zwykłe łajdactwa popełniane przez różnych kacyków. Z tych też względów, każdy anonim podlega takim samym badaniom, jak normalna podpisana skarga, mimo iż z samej treści i sposobu formułowania zarzutów wynika, że nie zostaną one w toku badania potwierdzone.

Poważnym mankamentem anonimów, zwłaszcza kierowanych do organów ścigania i wymiaru sprawiedliwości, anonimów dotyczących konkretnych czynów przestępczych jest to, że nie zawierają one takiego zespołu informacji, który umożliwiłby pełne i szybkie ujawnienie przestępstwa. Przeprowadzenie rozmowy z donoszącym pozwoliłoby uzupełnić materiał wstępny, a to z kolei ułatwiłoby skierowanie postępowania karnego od samego początku na właściwe tory. Z całą odpowiedzialnością chcę przy tym stwierdzić, że osoba informującego — jeśli tego sobie będzie życzyć — nigdy nie zostanie ujawniona, tym bardziej, że działa w dobrze pojętym interesie społecznym i zasługuje na szczególnie życzliwe potraktowanie ze strony organów powołanych do ścigania i zapobiegania przypadkom naruszania obowiązującego prawa.

Instytucja skarg i zażaleń tak wysoko wyeksponowana w naszym systemie prawa winną służyć ludziom pracy, wszystkim tym, którym dzieje się krzywda i tym, którzy w interesie społecznym chcą uczestniczyć w walce z łamaniem praworządności. Wszelkie nadużywanie tego przywileju dla własnych, egoistycznych, a często niecnych celów i to w formie anonimowej — to rzecz naprawdę brzydka.

JERZY BERMAN

Dziś czwartek — 21 marca. Imieniny Benedykta i Lubomira. Słońce wzeszło o godz. 5.37, a zajdzie o godz. 17.50.

Wydanie dla Skarżyska, Ostrowca i Starachowic

Nasze adresy: SKARZYSKO, ul. Sikorskiego 18, tel. 22-64, STARACHOWICE, ul. Radomska 21, tel. 70-10; OSTROWIEC Św., ul. Sienkiewicza 66, tel. 23-29 i 14-34.

Co, gdzie, kiedy?

SKARŻYSKO — „Wolność" — „Eolomea" — NRD, pan. kol. l. 11, g. 15.15, 17.30 i 19.45.

„Świt" — „Smak zemsty" — hiszp. pan. kol. l. 16, g. 17 i 19.

„Związkowiec" — „Wielka włóczęga" — francuski, pan. kol. l. 11, g. 17.

„Metalowiec" — „Wykryć szpiega" — ZSRR, pan. kol. l. 14, g. 17 i 19.

DYŻURNA APTEKA: nr 46, ul. Apteczna 7.

Postoje taksówek — Dworzec Główny PKP — 705, osiedle Milica 22-44

KOŃSKIE — „Pegaz" — „Komandosi" — włoski, pan. kol. l. 16, g. 15.30, 17.45 i 20.

„Antyczne" — nieczynne.

SANDOMIERZ — „Wisła" — „Tragedia Makbeta" — ang. pan. kol. l. 18, g. 16 i 18.45.

OPATÓW — „Odra" — „Mrowisko" — węgierski, kol. l. 16 g. 15, 17 i 19.

STĄPORKÓW — „Tęcza" — „Lew w zimie" — ang. pan. kol. l. 14, g. 17.

PRZEDBÓRZ — „Iluzjon" — nieczynne.

OSTROWIEC — „Hutnik" — „Ciemna rzeka" — pol. kol. l. 14, g. 15.30, 17.30 i 19.30.

„Zorza" — „Serafino" — włos. kol. l. 16, g. 16 i 18.

„Przodownik" — „Prawo gwałtu" — USA, kol. l. 16, g. 17 i 19.

Apteka nr 71, ul. Starokunowska 1/3.

Pogotowie Ratunkowe — tel. 99.

Postoje taksówek — tel. 15-73 i 37-92.

Muzeum: Malarstwo Czesława Waszki, godz. 10—17.

STARACHOWICE — „Star" — „Samuraj i kowboje" — franc. kol. l. 16, g. 17 i 19.15.

„Robotnik" — „Sześć niedźwiedzi i clown Cebulka" — CSRS, kol. l. 7, g. 14. „2001 Odyseja kosmiczna" — USA, kol. pan. l.16, g. 16 i 19.

Postoje taksówek — tel. 310, 380.

ĆMIELÓW — „Ceramik" — „Walter broni Sarajewa" — jug. kol. l. 14, g. 16 i 18.30.

Przybywa uniwersytetów dla rodziców

Uniwersytety dla rodziców cieszą się popularnością wśród słuchaczy. Powodem tego jest duży zakres wiedzy, jaką otrzymują za pośrednictwem tych placówek. Pomagają one rodzicom w sprawach wychowawczych, ale równocześnie kształtują ich postawy i poglądy w oparciu o naukową wiedzę o świecie, człowieku i społeczeństwie, zgodnie z zasadami programowymi, ustalonymi przez TKKS, które jest organizatorem i patronem uniwersytetów.

Dobrze rozwijają się uniwersytety dla rodziców w Skarżysku. W roku 1971/72 było ich trzy, w ub.r. cztery, a w roku bieżącym sześć. W pozostałych szkołach są czynne punkty odczytowe dla rodziców, uruchomiane w dniach zebrań rodziców, spotkań ich z nauczycielami i wywiadówek.

O rozwoju uniwersytetów decydują też prelegenci, rekrutujący się głównie spośród pedagogów, lekarzy i prawników. (z)

Słowo Ludu

— organ KW PZPR w Kielcach Redaguje kolegium. Adres redakcji: pl. Obrońców Stalingradu 2 25-953 Kielce. Nr indeksu: 35033. Telefony centrala 460-31 i 460-32. Redaktor naczelny 424-80 z-ca redaktora naczelnego 459-19, sekretarz redakcji 472-55, działi łączności z czytelnikami 447-25, redakcja nocna 502-43 i 501-83

Wydawca: Robotnicza Spółdzielnia Wydawnicza „Prasa — Książka — Ruch" — Kieleckie Wydawnictwo Prasowe, plac Obrońców Stalingradu 2, 25-953 Kielce Telefony centrala 460-31 i 460-32, dyrektor 479-64, dział finansowy 424-82.

Ogłoszenia przyjmuje: Biuro Ogłoszeń, ul. Ewangelicka 3, 25-354 Kielce, tel. 448-58 oraz nasze oddziały w Radomiu, Ostrowcu, Skarżysku i Starachowicach.

Nie zamówionych rękopisów redakcja nie zwraca. Za treść ogłoszeń i ich terminowe ukazanie się redakcja nie odpowiada. Wszelkich informacji o warunkach prenumeraty udzielają wszystkie oddziały RSW „Prasa — Książka — Ruch" PUPiK i placówki pocztowe. Cena prenumeraty: miesięcznie 24 zł, kwartalnie 72 zł, półrocznie 143 zł, rocznie 286 zł

Druk: RSW „Prasa-Książka-Ruch" — Prasowe Zakłady Graficzne, ul. Sienna 2, 25-725 Kielce, tel. 516-81 do 83.

M-6

◆ Porządki ◆ Mieszkania ◆ Inwestycje

JAK PRACUJE ADMINISTRACYJNY GIGANT?

Kierownikiem Wydziału Gospodarki Komunalnej, Przestrzennej, Ochrony Środowiska i Komunikacji Urzędu Miasta i Powiatu w Starachowicach jest inż. **Aleksander Radwan**, który uprzednio pełnił podobne stanowisko w Prezydium PRN.

— Jak pan radzi sobie z tak dużym zakresem spraw? — zapytaliśmy.

— Wydział, którym kieruję jest prawdziwą „kobyłą". W zarządach, służbach i pracowniach mu podległych pracuje w sumie 208 osób, w tym 64 pracowników umysłowych. Przecież w naszym wypadku połączyły się wydziały dwóch odrębnych (do grudnia ub. roku) rad narodowych. Odczuwam więc nawał pracy. Czytanie samej korespondencji zajmuje codziennie około 3 godzin. W dni przyjęć interesantów jest niczym pacjentów u lekarza. Nic dziwnego. Podlegają mi, poza sprawami uwidocznionymi w nazwie wydziału, pracownie: geodezyjna, urbanistyczna, usług projektowych i inżynierii miejskiej, Miejska Służba Drogowa i Wydział Lokalowy. Jest to dziedzina, którą żywotnie zainteresowane są zakłady pracy, instytucje i bezpośrednio mieszkańcy. Problematyka miejska zajmuje przy tym około 85 procent spraw, z jakimi stykam się w codziennej pracy.

— Jakie sprawy dominują?

— Absorbuje nas najbardziej akcja „Porządek". Chcemy doprowadzić do przyzwoitego wyglądu samo miasto, jak i teren powiatu, a to wymaga wielu przedsięwzięć społecznych i administracyjnych. Sporo kłopotu sprawia nam przy tym rozbiórka ruder. Przydałaby się odrębna grupa ludzi do tych spraw, ale nie zostały zaplanowane środki w budżecie. Posługujemy się więc pracownikami Miejskiej Służby Drogowej, a także strażakami.

— Mieszkań nie ma też chyba w nadmiarze?

— Nie popełnię pomyłki twierdząc, że liczba wniosków o przydział mieszkania przekracza tysiąc. Liczymy, że sytuację rozwiąże trochę budowa bloków z puli rad narodowych. Poza budynkami wznoszonymi przy ul. Słonecznej, chcemy rozpocząć budowę kolejnego bloku przy ulicy Pstrowskiego i przekazać chętnym place pod domki indywidualne. Ministerstwo Leśnictwa wyraziło już zgodę na przeznaczenie na ten cel kilku hektarów w rejonie osiedla Las.

— Tak więc w granicach obecnych miasta brakuje już wolnych terenów?

— Chyba tak. Obserwujemy w Starachowicach duży ruch inwestycji. Nic dziwnego, sprawy lokalizacji wyprzedzić muszą starania o przydział środków i dokumentację techniczną. Podjęliśmy już decyzję o umiejscowieniu projektowanych: odlewni żeliwa w rejonie elaboracji, zakładu dziewiarskiego, bazy dla „Motozbytu", zaplecza dla przedsiębiorstw budowlanych, placówek spółdzielczych, handlowych itp., nie mówiąc już o osiedlach mieszkaniowych. Niektóre z tych obiektów umiejscawiać musimy z konieczności poza obrzeżem miasta.

Rozmawiał
MIECZYSŁAW KACA

Meble już zamówione

— Segmenty — Komplety dla dzieci — Import z NRD

W MAGAZYNIE Wojewódzkiego Przedsiębiorstwa Handlu Meblami w Ostrowcu powiedziano nam, że II kwartał br. będzie o wiele korzystniejszy, jeśli chodzi o zaopatrzenie w meble. Zamówienia opiewają bowiem na sumę 9 mln zł, to jest o 4 mln więcej, niż w kwartale bieżącym.

Głównie będą to meble produkcji krajowej, segmentowe. Ma nadejść wiele nowości, kompletów, których nie było dotychczas w ostrowieckich sklepach. Tak więc będzie można kupować estetyczne i funkcjonalne meble segmentowe z Kieleckich Fabryk Mebli i Wyszkowa. Spodziewane jest też ok. 30 kompletów typu „Dadej" do pokojów dziecięcych oraz pewna ilość popularnych „Jacków". Zaawizowano meble NRD-owskie m.in. kilka kompletów „Wiweny", o których słyszy się wiele dobrych opinii.

Z meblami kuchennymi, niestety, nie będzie najlepiej. Magazyn otrzyma 100 kompletów kuchennych różnych typów oraz różnego rodzaju segmenty kuchenne na ogólną sumę 80 tys. zł. Stanowczo za mało, jak na potrzeby hutniczego miasta.

(m.n.)

Sobie i swojemu MIASTU

Powszechny Czyn Młodych

Najbliższa niedziela, 24 bm., będzie w Ostrowcu dniem powszechnego czynu młodych. Uczniowie ostrowieckich szkół, członkowie zakładowych i terenowych organizacji młodzieżowych staną do pracy na rzecz swojej szkoły, miejsca zamieszkania, miasta. Młodzież pracować będzie głównie przy miejskich ośrodkach rekreacyjno-sportowych na Raw szczyźnie, Gutwinie, Bielinach, zaś uczniowie szkół przy porządkowaniu terenów szkolnych i przydzielonych na mocy umowy z Urzędem Miejskim, przyszkolnych terenów zielonych.

Będzie to pierwszy dzień realizacji hasła rzuconego podczas ubiegłorocznego jeszcze plenum miejskiej organizacji młodzieżowej: „KAŻDY MŁODY CZŁOWIEK PRZEPRACUJE DLA UCZCZENIA XXX-LECIA PRL TRZYDZIEŚCI GODZIN W CZYNIE SPOŁECZNYM NA RZECZ MIASTA". Następne niedziele marca i kwietnia będą kolejnymi dniami realizowania tego hasła przez młodych.

Początek prac niedzielnych o godz. 8. Sądzimy, że nie zabraknie przy nich nikogo!

(m.n.)

Blisko 23 miliony zł na budowę dróg

INFORMOWALIŚMY już kilkakrotnie o lustracjach robót drogowych w Skarżysku przez władze miejskie: partyjne i administracyjne oraz komisje MRN i WRN. **Roboty te w br. są szczególnie nasilone, czego dowodem jest, że pochłoną one około 23 mln zł.**

Pisaliśmy już o ul. Szydłowieckiej, arterii mającej zasadnicze znaczenie dla przyszłej dzielnicy przemysłowo-składowej. Buduje ją, z przeznaczeniem pod ciężkie przewozy, PB-M, jako wykonawca budownictwa mieszkaniowego w tej dzielnicy, a zatem główny użytkownik ulicy w tym czasie.

Na budowę tej ulicy miasto otrzymało dodatkowo 9,800 tys. zł. Budowa przebiega sprawnie, jak o tym mieszkańcy Skarżyska mogli się już osobiście przekonać.

Wiele ulic otrzymuje nowe nawierzchnie z funduszów na remonty kapitalne, na które w br. miasto przeznaczyło 13 mln złotych. W chwili obecnej PB-M, również w dobrym tempie, wykonuje prace na al. Tysiąclecia. Buduje się ją na odcinku od ul. Konarskiego do ul. Krasińskiego. W br. wykona się też jedno pasmo ul. Granicznej na odcinku od ul. Norwida do E-7 oraz przebicie ul. Krasińskiego do ul. Zgodnej oraz al. Tysiąclecia i ul. Komuny Paryskiej, jak również inne drobniejsze prace.

Ogromne spiętrzenie robót występuje na ul. Waryńskiego gdzie buduje się także most na rzece Kamiennej. Występują tu również komplikacje spowodowane pracami przy regulacji tej rzeki. W związku z tym zachodzi potrzeba zmiany ujęcia wody przemysłowej dla węzła PKP, jak również odprowadzania stamtąd ścieków.

W tej sprawie zainteresowane strony: Urząd Miejski i władze kolejowe odbyły naradę koordynacyjną na roboczo z udziałem projektantów, nadzoru i wykonawców prac regulacyjnych.

Zaawansowanie tych prac nie pozwala na rozwiązanie w sposób stały nowego ujęcia wody i odprowadzenie ścieków dla kolei, dlatego też **postanowiono obie te kwestie rozwiązać prowizorycznie, aby budowa ul. Waryńskiego mogła być kontynuowana bez przeszkód i zakończona w terminie, by jeszcze w sierpniu br. można było rozpocząć budowę wiaduktu.**

(z)

Tam, gdzie rosną... miliony

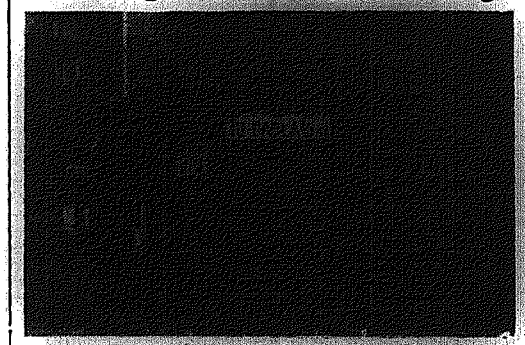

Taka bywa dola... milionowych potentatów. Nie tylko szewc chodzi bez butów...

Fot. E. Krokowski

Spacery nad Kamienną

TEORIA I PRAKTYKA

Chodzi o zgodność tego, co na tabliczce, z praktycznym działaniem. Jeden z naszych ostrowieckich czytelników zwrócił nam bowiem uwagę, że teoretycznie — zakład szkiarski przy placu Wolności w Ostrowcu czynny powinien być według tabliczki informacyjnej znajdującej się na drzwiach, od godz. 9. W praktyce jednak nasz czytelnik kilka razy już odwiedzał zakład między 9 a 10 — zawsze zastając drzwi zamknięte.

Od której godziny więc — praktycznie — czynny jest ten zakład? I kto odpowiada za niepunktualność jego personelu?

(m.n.)

KIOSK Z BRAKAMI

Jeden z naszych czytelników z Pogorzałego pisze pod adresem „Ruchu" w Skarżysku, skarżąc się, że kiosk w tej miejscowości nie zawsze jest czynny, choć sprzedawczynie pracują tu na dwie zmiany. Zaopatrzenie też bywa dziurawe, okresami nie można tu dostać znaczków pocztowych po 1 zł 50 gr, brakuje papeterii, kleju do papieru, żyletek, kremów do golenia i po goleniu. Braki te są dotkliwe tym bardziej, że w Pogorzałem nie ma przecież ani sklepu papierniczego, ani drogerii.

(z)

CO Z BATERYJKAMI?

Pan Michał Krakowiak, zam. w Starachowicach przy ul. Wojska Polskiego 1/37 interweniował u nas w sprawie braku baterjek płaskich w miejscowych kioskach „Ruchu". Brak ten stwierdziliśmy również. Zapytujemy więc handlowców, dlaczego nie ma w sprzedaży pospolitych bateryjek?

(k)

Anonse

◆ **W KLUBIE MPiK** w Starachowicach czynna jest do 28 bm. wystawa pod hasłem **„15 lat miesięcznika „PROBLEMY POKOJU I SOCJALIZMU"**, którą można oglądać codziennie w godz. od 10 do 22.

◆ **W DNIACH** od 26 do 30 kwietnia gościć będzie w Łodzi amerykańska rewia na lodzie **„HOLIDAY ON ICE"**, na którą Oddział PTTK w Skarżysku organizuje wycieczki autokarami. Zamówienia na bilety można już składać codziennie w godz. od 13 do 17 a w soboty od 13 do 16. (gk)

◆ **DZIŚ**, 21 bm. o godz. 18 w Klubie PTTK w Skarżysku, odbędzie się prelekcja inż. **Henryka Wilczyńskiego** na temat: „Flora i fauna Gór Świętokrzyskich".

Pawilon handlowo-usługowy

W uzupełnieniu notatki z dnia 12 bm. informujemy, że w pawilonie handlowym, wzniesionym przy ul. Buczka w Starachowicach z funduszów FSC, czynne są już trzy sklepy: mięsny, ogólnospożywczy i chemiczny. Na piętrze natomiast ulokowano placówki usługowe: naprawy sprzętu radiowo-telewizyjnego, krawiectwa, kosmetyczną i przyjęcia garderoby do prania chemicznego. Pawilon ten zaspokoił w poważnym stopniu potrzeby mieszkańców bloków przy ul. Radomskiej i osiedla między ulicami: Dr. Anki i Szkolną.

(k)

„Gościa w dom przyjąć"

SEZON turystyczny w Ostrowcu, tak jak w całym kraju, rozpoczyna się 1 maja i trwać będzie 5 miesięcy — do końca września. Przewiduje się, że w okresie tym przewinie się przez miasto o ok. 10 proc. turystów więcej, niż w roku ubiegłym. Gdyby liczyć tylko wycieczki zorganizowane — byłaby to mała liczba 25 tys. osób. A indywidualni „globtroterzy"?

Czy gastronomia i handel hutniczego miasta są w stanie przyjąć tę liczbę wędrowców — nakarmić i napoić, a nierzadko — dać im jeszcze miejsce do spania?

Operatywny program przygotowań do sezonu turystycznego powstał w Wydziale Handlu, Przemysłu i Usług Urzędu Miejskiego jeszcze w styczniu br. Wyznacza on do obsługi turystów 19 sklepów spożywczych, 6 przemysłowych oraz 6 sklepów innych branż, m.in. „Cepelię". W wytypowanych sklepach bądź już przeprowadzono, bądź planuje się przeprowadzić w najbliższym czasie remonty pomieszczeń oraz wyposażenia. Winny sklepy te zyskać więc na estetyce wnętrz, usprawnieniu sprzedaży oraz — co szczególnie ważne w okresie letnim — umożliwić wydłużenie okresu przetrzymywania towarów w sklepie w stanie nadającym się do sprzedaży. W najbliższym czasie przeprowadzi się bowiem remont, bądź przegląd urządzeń chłodniczych we wszystkich sklepach i zakładach gastronomicznych Ostrowca.

A jeżeli już o gastronomii mowa... Usługi dla turystów świadczyć będą w tym roku 4 restauracje należące do OPG, 1 barów i kawiarnia oraz kawiarnia i bar WSS. Liczba miejsc konsumpcyjnych w miejskich zakładach gastronomicznych zwiększy się w okresie letnim o ok. 350, poprzez wprowadzenie w zakładach zbiorowego żywienia sezonowych tarasów. Nadto w okresie nasilenia ruchu turystycznego czynnych będzie w Ostrowcu dodatkowo 8 pawilonów gastronomicznych „Krakus" oraz wiele przenośnych punktów gastronomicznych.

Nie zapomniano także o innych usługach. Punktów usługowych różnych branż czynnych będzie w sezonie aż 124, w tym 11 motoryzacyjnych, 41 krawieckich, 15 szewskich, 12 fotograficznych itp. Pięć przewidzianych w planie punktów naprawy sprzętu turystycznego wydaje się nam jednak liczbą skromną. Nie jesteśmy pewni, czy uda im się w terminie realizować wszystkie zamówienia. A o to przecież głównie idzie w turystyce — aby być szybko, sprawnie i kulturalnie załatwionym i... jechać dalej.

(m.n.)

PRZETARGI

KOMUNALNE PRZEDSIĘBIORSTWO REMONTOWO-BUDOWLANE w Starachowicach, ul. 17 Stycznia 2a
ogłasza przetarg nieograniczony

na wykonanie tynków wewnętrznych w ilości 3.200 m kw., kat. IV w Przychodni Zdrowia przy ul. Mickiewicza w Starachowicach.

W przetargu mogą brać udział przedsiębiorstwa państwowe, spółdzielcze i prywatni wykonawcy. Dokumentacja oraz kosztorys znajdują się w dziale przygotowania produkcji tutejszego przedsiębiorstwa przy ul. 17 Stycznia 2a, w godzinach 9—14, codziennie. Oferty w zalakowanych kopertach należy składać w terminie 7 dni od daty ukazania się niniejszego ogłoszenia w prasie. Komisyjne otwarcie ofert nastąpi w następnym dniu po upływie terminu składania ofert. Zastrzega się prawo wyboru oferenta lub unieważnienia przetargu bez podania przyczyn. 1082-k

URZĄD GMINY W WĄCHOCKU
wraz
z ZARZĄDEM BANKU SPÓŁDZIELCZEGO w Wąchocku, ul. Wielkowiejska 1
ogłaszają przetarg nieograniczony

na wykonanie robót budowlano-montażowych wraz z instalacjami centralnego ogrzewania i elektryczną przy rozbudowie budynku Urzędu Gminy i Banku Spółdzielczego w Wąchocku, ul. Wielkowiejska 2. Termin wykonania robót do końca 1974 r. Dokumentacja techniczno-robocza do wglądu w biurze Urzędu Gminy i Banku Spółdzielczego w Wąchocku, w godz. 8—14. Oferty należy składać do dnia 4 kwietnia 1974 r. pod adresem naszego urzędu. Otwarcie ofert nastąpi w dniu 5 kwietnia 1974 r., o godz. 14, w siedzibie Urzędu Gminy. Oferty mogą składać przedsiębiorstwa państwowe, spółdzielcze i prywatne koncesjonowane. 1083-k

KOMUNALNE PRZEDSIĘBIORSTWO REMONTOWO-BUDOWLANE w Końskich, ul. Partyzantów 3
ogłasza przetarg nieograniczony

na sprzedaż samochodu osobowego „wołga" M-21, nr rej. WW-0857, nr silnika 803276, nr podwozia 454548 z dotychczasowym przebiegiem 106 tys. km. Przetarg odbędzie się w dniu 5 kwietnia 1974 r., o godz. 10. Cena wywoławcza 51.200 zł. W przetargu mogą brać udział przedsiębiorstwa państwowe, spółdzielcze i osoby prywatne. Reflektanci winni wpłacić wadium w wysokości 10 proc. ceny wywoławczej do kasy przedsiębiorstwa. Zastrzegamy sobie prawo unieważnienia przetargu bez podania przyczyn. 1080-k

POSZUKIWANIE PRACOWNIKÓW

WOJEWÓDZKIE PRZEDSIĘBIORSTWO PAŃSTWOWEJ KOMUNIKACJI SAMOCHODOWEJ W KIELCACH ODDZIAŁ W SANDOMIERZU

zatrudni zaraz następujących pracowników:
— 20 KIEROWCÓW Z I KATEGORIĄ PRAWA JAZDY, w celu zatrudnienia jako kierowców autobusowych;
— 20 KIEROWCÓW Z II KATEGORIĄ PRAWA JAZDY;
— 40 MECHANIKÓW SAMOCHODOWYCH, z ukończoną zasadniczą szkołą zawodową; mechaników, ślusarzy i zawodów pokrewnych lub z wykształceniem podstawowym i co najmniej 3-letnią praktyką przy remontach samochodów.

Po bliższe informacje należy zgłaszać się w sekcji kadr i szkolenia zawodowego oddziału, codziennie, w godzinach 7—15, a w soboty 7—13. 922-k

NIE BĘDZIE PRĄDU

Rejon Energetyczny Sandomierz zawiadamia o przerwach w dostawie prądu: **26 bm., w godz. 8—10 oraz 28 bm., w godz. 15—17** dla m. Trzebiesławice, Sulisżów, Ruszcza, Kolonia Ruszcza I, II, Wojciesyce, Sulisławice I, II, III, Beszyce I, II, Skwirzowa, Bażów I, II, III, Rybnica, Nawodzice I, II, Gierszowice, Wólka Gierszowska, Dmosice, Niedźwice, Zbigniewice, Kępa Byszowska, Rogacz, Beradź, Byszówka, Szymanowice Dolne i Górne; **od 26 bm., godz. 8 do 28 bm., godz. 17** (bez załączenia na noc) — dla m. Wnorów; **od 27 bm., godz. 8 do 28 bm., godz. 18** (bez załączenia na noc) — dla m. Krzeczkowice, Janowice, Ryłowice, Jachimowice, Postronna. 1096-k

Rejon Energetyczny w Starachowicach zawiadamia, że z powodu remontu urządzeń energetycznych nie będzie prądu: 29 bm., w godz. 7—13 w Starachowicach przy ul. Reja, Reymonta, Sienkiewicza, Kochanowskiego. Od 25 do 30 bm., w godz. 8—15 w m. Brody Pałaglew. 1097-k

OGŁOSZENIA DROBNE

NOWEGO „łuka" (górnozawodowego) — sprzedam. Wiadomość: Tumlin-Dąbrówka 45, pow. Kielce. 1084-g

SPRZEDAM „syrenę 104". Stan dobry, Radom, ul. Gwardii Ludowej 4 m. 35. 34111-g

SPRZEDAM „syrenę 104". Wiadomość: Radom, dzwonić od godziny 16, telefon: 293-04. 34114-g

RADIO i TELEWIZJA

PROGRAM I
na fali 1322 m

4.55 Początek programu 5.05 Poranne Rozmaitości Rolnicze 5.25 Melodie na dzień dobry 5.40 Muzyczne wycinanki 5.50 Poradnik rolnika 6.10 Takty i minuty 6.30 Informacje o pr. PR i TV 7.35 Dzień dobry, kierowco 8.10 Melodie 7 stolic 8.35 Bydgoski konc. rozr. 9.05 Dla klas III i IV 9.25 Słynne ludowe zesp. radz. 10.08 Muzyka w twoim domu 10.30 „Sława i chwała" — odc. pow. 10.45 Kwadrans dla R. Fratello 11.00 Non stop polskich melodii 11.18 Nie tylko dla kierowców 11.25 Co słychać w świecie? 11.30 Koszalin na muz. antenie 12.20 Wiązanka melodii R. Stolza 12.40 Dom i my 13.00 Zagraj mi, muzyczko 13.30 Parada instrumentalistów 14.00 Człowiek i środowisko 14.35 Parada wokalistów 15.05 Listy z Polski 15.10 W kręgu włoskiej piosenki 15.30 Estrada przyjaźni 16.10 Druga młodość piosenki 16.35 Słynne big-bandy 17.00 Radio-kurier 17.40 Przeboje trzydziestolecia 19.13 Gwiazdy świat. estrad 19.45 Rytm, rynek, reklama 20.20 Z Teatrem i Armią na szlaku zwycięstwa 21.00 Koncert życzeń 21.35 Dźwiękowy plakat reklamowy 21.50 Mini-recital — R. Anthony 22.15 Orkiestra H. Zachariasa 22.30 Studio nowości 23.05 Korespondencja z zagranicy 23.10 Dyskoteka przed północą.

PROGRAM II
na falach średnich 202,2 i 188,8 m
oraz UKF 70,49 MHz

3.03—5.30 Poranek muzyczny 5.45 Melodie na dziś 6.15 J. francuski 6.35 Komentarz dnia 6.40 Ze skarbnicy folkloru 7.00 Mini-oferty 7.35 Temat dla wszystkich 7.45 Poranna pozytywka 9.40 Tu Radio Moskwa 10.40 Nie ma marginesu 11.00 Dla klasy VI 11.35 Radiowa poradnia rodzinna 11.40 Choroby weneryczne 12.05 Warszawskie zespoły amatorskie 12.20 Ze wsi i o wsi 13.00 Jak być rodziną? 13.20 Przeboje M. Hopkins 14.00 Więcej, lepiej, taniej 14.15 Czas i ludzie 15.00 Zawsze o 15 16.00 Antena nowatorów 16.45 Warszawski Merkury 16.55—18.20 Program W-MOR-TV 18.40 Nauka — praktyce 19.00 Kwadrans jazzu 19.15 J. rosyjski 19.30 Wieczór duetów instrum. 19.52 Opera „Nieszpory sycylijskie" 23.35 Co słychać w świecie?

PROGRAM III
na UKF 72,71 MHz
oraz na falach krótkich w pasmach 20, 31, 41, 49 m

15.05 Program dnia 15.10 Śpiewa E. Klaczkin 15.30 Postrzeganie i światopoglądy 15.45 W kręgu Santany 16.05 Snobiżmy ludzkie: Herbarze, sygnety i aukcje — gawęda 16.15 Grają uczniowie Liszta — F. Lamond 16.45 Nasz rok 74 17.00 Ekspresem przez świat 17.05 „Homo Faber" — odc. pow. M. Frischa 17.15 Mój magnetofon 17.40 Pomarzyć, pomarzyć... 18.10 Klarnet na jazzowo 18.30 Polityka dla wszystkich 18.45 Tematy filmowe J. Matuszkiewicza 19.05 Pocztówka dźwiękowa z Paryża 19.20 Książka tygodnia. A. Muschg: „W lecie Zająca" 19.35 Muzyczna poczta UKF 20.00 „Omyliła się gołębica" 20.30 Debiutowali w Stodole 20.45 Język niemiecki — dla zaawansowanych (24) 21.00 Interradio — magazyn muzyczny 21.30 Kronika nowej muzyki polskiej — „Warszawska Jesień 1984" 21.50 Balet tygodnia. I. Strawiński „Ptak ognisty" 22.00 Fakty dnia 22.08 Gwiazda siedmiu wieczorów — J. Dassin 22.15 Co wieczór powieść w wydaniu dźwiękowym. „Emancypantki" — odc. 20. 22.45 „Księżniczka, róża i tamburyn" — ballady 23.00 Nowe tomiki poetyckie — Papusza 23.05 Literaturorium — magazyn 23.45 Program na piątek 23.50—24.00 Na dobranoc śpiewa A. Kozioł.

PROGRAM LOKALNY
na falach średnich 202,2 i 188,8
oraz UKF 70,49 MHz

7.00 Kielecki kwadrans aktualności 16.43 Omówienie programu 16.45 Radioreklama 16.50 „Osłabienie wiosenne?" — felieton J. Goca 17.00 Muzyka naszych przyjaciół 17.30 Audycja aktualna 17.40 W różnych rytmach 18.00 Dziennik Radiowy 18.05 Piosenki Leszka Bogdanowicza.

TELEWIZJA
PROGRAM I

5.30 i 7.00 TV Technikum Rolnicze, 9.15 „Zagrożenie" — VII odc. serialu czech., 9.55 „Zawiść" — fab. film czech., 11.05 Dla szkół — j. polski dla klas VII, 12.00 Dla szkół — j. polski dla kl. VIII, 12.55 Dla szkół — j. polski dla klas III i IV lic., 13.25 TV Kurs Informatyki, 13.55 i 14.30 TV Technikum Rolnicze, 15.05 Matematyka w szkole, 16.15 Program dnia, 16.20 PKF, 16.30 Dziennik TV, 16.40 Dla młodych widzów: Ekran z bratkiem, 17.45 Ludzie nauki, 18.15 Kronika Warszawy i Mazowsza, 18.35 Warszawskie perspektywy, 19.00 Test: Dochód narodowy, 19.10 Przypominamy, radzimy, 19.30 Dobranoc, 19.30 Dziennik TV, 20.20 Teatr Sensacji: „Na jedną kartę", 21.20 Wiadomości sportowe, 21.30 Rozmowy wiedeńskie, 21.35 „Krix — Krax" — rozr. progr. węg., 22.15 Informacje, towary, propozycje, 22.25 Dziennik TV, 22.40 Program na piątek.

PROGRAM II

17.35 Program dnia, 17.40 „Wąskie gardła" — pr. publ. 18.10 Spotkanie z jazzem, 18.40 J. rosyjski, 19.20 Dobranoc, 19.30 Dziennik TV, 20.20 „Studio przebojów" — pr. TV NRD, 21.05 Dziecko w świecie dorosłych, 21.35 „Ja i mój pies" — pantomimiczny tryptyk czech., 21.55 24 godziny, 22.05 J. francuski, 22.35 Program na piątek.