W Cementowni „Małogoszcz"

W Cementowni „Małogoszcz" trwa suszenie drugiego pieca rozpalonego 5 bm. Rozruch urządzeń mechanicznych drugiego ciągu technologicznego produkcji klinkieru planuje się ok. 20 października. Dyrekcja cementowni czyni starania, aby skrócić cykl normatywny pierwszego i drugiego ciągu technologicznego produkcji cementu o połowę, tzn. do sześciu miesięcy. W tym celu opracowano szczegółowy harmonogram robót dla poszczególnych wykonawców, ustalono dokładne terminy wykonania obiektów. Wzoraj po południu rozliczano wykonawców z dotychczas wykonanych zadań. Inwestor nie jest zadowolony z postępu robót. Oczekuje szybszego tempa robót prowadzonych przez głównego wykonawcę tj. Tarnobrzeskie Przedsiębiorstwo Budownictwa Przemysłowego i kieleckie przedsiębiorstwa — „Mostostal" „Instal" i „Elektromontaż".

(m)

Powrót Edwarda Gierka ze Stanów Zjednoczonych

W poniedziałek 14 bm. powrócił do kraju I sekretarz KC PZPR **Edward Gierek**, który wraz z małżonką przebywał z oficjalną wizytą w Stanach Zjednoczonych na zaproszenie prezydenta USA **Geralda Forda.**

Wraz z E. Gierkiem powrócili — towarzyszący mu w podróży do USA — członkowie Biura Politycznego KC PZPR — wicepremier **Mieczysław Jagielski** i minister spraw zagranicznych — **Stefan Olszowski** oraz członek Sekretariatu KC, kierownik Wydziału Zagranicznego KC PZPR — **Ryszard Frelek.**

Na lotnisku Okęcie w Warszawie I sekretarza KC PZPR powitali: przewodniczący Rady Państwa — **Henryk Jabłoński**, prezes Rady Ministrów — **Piotr Jaroszewicz**; członkowie i zastępcy członków Biura Politycznego i Sekretariatu KC PZPR, członkowie władz naczelnych stronnictw politycznych, Rady Państwa i rządu.

Obecny był ambasador Stanów Zjednoczonych w Polsce — **Richard T. Davies.**

W drodze ze Stanów Zjednoczonych do kraju Edward Gierek zatrzymał się 14 bm. rano na krótki postój w Pradze.

Na praskim lotnisku w Ruzinie I sekretarza KC PZPR powitali członkowie Prezydium KC KPCz: premier **Lubomir Sztrougal** i sekretarze KC KPCz **Vasil Bilak** i **Josef Kempny.**

Obecny był ambasador PRL w CSRS — **Lucjan Motyka.** (PAP)

W obronie życia przywódcy KP Urugwaju

PARYŻ PAP. Jak pisze w poniedziałkowym artykule dziennik „Humanite", zdrowie pierwszego sekretarza KC KP Urugwaju, **Rodneya Arismendiego**, jest w niebezpieczeństwie. Przebywający od 8 maja w więzieniu przywódca komunistów jest ciężko chory. Dziennik podkreśla, że los Arismendiego, który całe swe życie poświęcił walce o wyzwolenie narodu Urugwaju i innych narodów Ameryki Łacińskiej od imperialistycznego wyzysku, budzi niepokój postępowej opinii publicznej. W krajach Ameryki Łacińskiej i w krajach socjalistycznych toczy się szeroko zakrojona kampania solidarności z urugwajskimi patriotami w obronie życia Rodneya Arismendiego i innych, więzionych tam działaczy komunistycznych. Także masy pracujące Urugwaju, nie zważając na represje, wzmagają akcje protestu przeciw reakcyjnemu reżimowi.

Plenum KW PZPR

Najważniejszy cel — dobro człowieka pracy

W ostatnich trzech latach problemy związane z polityką socjalną zajmują jedno z centralnych miejsc w działalności partii i państwa. Na uzasadnienie tego stwierdzenia wystarczy powołać choćby decyzje o urzeczywistnieniu polityki pełnego zatrudnienia, wprowadzeniu bezpłatnych usług leczniczych dla ludności wiejskiej, rozszerzeniu uprawnień dla kobiet i matek pracujących, zwiększeniu zasiłków rodzinnych, wzroście rent i emerytur oraz wzroście płac realnych pracowników zatrudnionych w gospodarce narodowej. Polityka socjalna i problematyka płac wreszcie w sposób kompleksowy i długofalowy podjęta została przez XII plenum KC, a wypracowany tam program akceptowany został przez Sejm PRL.

Nie są to jedyne przykłady. Jest jeszcze przecież ustawa o zasadach tworzenia i podziału zakładowego funduszu nagród oraz zakładowych funduszów socjalnego i mieszkaniowego, jest nowy kodeks pracy, nowe prawo lokalowe. Najbardziej jednak przekonywającym argumentem dotyczącym urzeczywistniania socjalistycznej idei, która dobro człowieka pracy uznaje za najważniejszy swój cel są przykłady z naszego codziennego życia i z naszych kieleckich zakładów pracy.

W latach 1970/73 w przemyśle Kielecczyzny osiągnęliśmy nie notowany dotąd wzrost produkcji i związany z tym wzrost płac. Średnie płace wzrosły z 2058 zł do 2.611 zł. Również w ośmiu miesiącach br. dzięki wzrostowi wydajności pracy, regulacji i podwyżce zarobków wzrost płac jest wyższy od zakładanego w planie i wynosi 12,9 procenta.

W tym samym okresie blisko dwukrotnie zwiększyła się powierzchnia pomieszczeń socjalnych, w wielu rejonach przemysłowych powstały nowe przychodnie i gabinety lekarskie oraz wyraźnej poprawie uległo ich wyposażenie. M.in. poprawiły się warunki lokalowe przychodni przemysłowych w kieleckim „Chemarze", ostrowieckiej Hucie im. M. Nowotki, starachowickiej FSC, radomskiej Fabryce Łączników, ZEOW, niekłańskiej odlewni. Dziś 102 przychodnie przyzakładowe i międzyzakładowe obejmują opieką profilaktyczno-leczniczą 200 tys. pracowników przemysłu, budownictwa, transportu i leśnictwa, co stanowi 80 proc. zatrudnionych w tych gałęziach.

DOKOŃCZENIE NA STR. 3

◆ Ogólnopolska Sesja Naukowa
◆ Koncert muzyki polskiej

INAUGURACJA Roku Żeromskiego

Wczoraj, w 110 rocznicę urodzin Stefana Żeromskiego rozpoczęła się w Kielcach trzydniowa Sesja Naukowa poświęcona wielkiemu pisarzowi.

Otwarcia sesji dokonał rektor WSP doc. dr hab. Edmund Staszyński. Odczytał on również depeszę z życzeniami dla uczestników, przesłaną przez córkę Żeromskiego — Monikę.

Przedstawicieli władz, wśród których znajdował się I sekretarz KW PZPR, przewodniczący WRN Aleksander Zarajczyk oraz uczestników, powitał wojewoda kielecki Antoni Połowniak.

DOKOŃCZENIE NA STR 2

Proletariusze wszystkich krajów, łączcie się!

A.

Słowo Ludu

Nakład: 140.265

Cena 1 zł.

ROK XXVI
nr 288 (8710)

Organ KW Polskiej Zjednoczonej Partii Robotniczej

KIELCE, WTOREK, 15 PAŹDZIERNIKA 1974 R.

Jutro w „Słowie Ludu"

„...Od dziś przecież wiadomo, że pod względem zatrudnienia pracowników z wyższym wykształceniem województwo nasze plasuje się na jednym z ostatnich miejsc w kraju" (z art. Tadeusza Więcka pt. „KUSZENIE STUDENTÓW").

„Do pierwszego szlachowskiego bolszewika Iwana Szamrajczuka trzy razy strzelali kułacy, dwukrotnie płonął jego dom" (z listu od przyjaciół pt. „WSZYSTKIE DROGI PROWADZĄ DO SZLIACHOWEJ").

Prócz tego wiele innych artykułów i interesujących informacji z kraju i ze świata.

NASZ serwis

Stadnina w Michałowie zdobywa dewizy

Michałów. 31 ogierów, klaczy i wałachów wzbudziło zachwyt zagranicznych kupców na tegorocznej aukcji „drobiu", pochodzących z trzech polskich stadnin w Janowie Podlaskim, Kozienkach i Michałowie. Cudzoziemcy „kontrzyrą" kupili 27 koni za 250 tys. dolarów.

Pierwsze miejsce w tym „wyścigu" zajęła klacz „Drotwa" z Michałowa którą kupiono do USA za 20 tys. dolarów, drugą była „Mossina" — za 18 tys. dolarów.

Spotkanie nauczycieli — emerytów

Garbatka - Letnisko. W Klubie Zakładów Chemicznych Przerobu Żywicy odbyło się spotkanie nauczycieli emerytów z powiatów kozienickiego i zwoleńskiego. W spotkaniu wzięła udział 70 osób. Zwiedziły one Zakłady Chemiczne, a na wspólnym obiedzie dzieliły się wspomnieniami i słuchały koncertu muzycznego zespołu młodzieżowego. (PAP)

Lepsze drogi

Kielce. Wojewódzki Zarząd Dróg Lokalnych pomyślnie realizuje tegoroczne zadania. Zlecone przedsiębiorstwa pomagają mieszkańcy wielu miejscowości wykonując podjęte dla uczczenia XXX-lecia PRL zobowiązania. W trzech kwartałach br. wybudowano 298 km trw dróg twardych, zmodernizowano 228 km tego rodzaju dróg, zmodernizowano 297 km innych lokalnych traktów. W każdej z wymienionych pozycji przekroczone zostały plany. Kierownictwo WZDL wystąpiło do Urzędu Wojewódzkiego z propozycją o przydział środków na dodatkowe roboty. (m)

Gaudeamus...

Kielce. Po raz jedenasty odbyła się inauguracja roku akademickiego w Punkcie Konsultacyjnym Akademii Ekonomicznej w Krakowie. Wykład pt. „Proces starzenia się ludności i problemy ludzi starych w Polsce" wygłosił prof. dr hab. Władysław Świecień. Od początku istnienia Punktu Konsultacyjnego studia kończyło około 300 absolwentów. Aktualnie studiuje około 70 osób. (PAP)

NASZ serwis

BILANS trzech kwartałów

Gospodarka Kielecczyzny przed rocznym finiszem

Do końca roku pozostał niespełna kwartał. Wkrótce pora rozliczeń, rachunku osiągnięć i strat. Wiele jeszcze można nadrobić, toteż wczorajsze spotkanie wojewody kieleckiego — **Antoniego Połowniaka** i sekretarza KW PZPR — **Bronisława Danka** z wszystkimi zarządzającymi i kierującymi gospodarką Kielecczyzny miało na celu nie tylko analizę aktualnego stanu zaawansowania rocznych zadań w przemyśle, budownictwie, handlu, usługach i transporcie, ale niezwłoczne określenie metod usprawniających dziedziny opóźniające tempo ekonomicznego przyspieszenia.

W gospodarce uspołecznionej województwa zatrudnionych było w ciągu trzech kwartałów 238 tys. pracowników. Wydajność pracy na jednego zatrudnionego wzrosła o 12,2 proc. w stosunku do analogicznego okresu roku ubiegłego. Sprzedaż produkcji zakładów przemysłowych jest wyższa od ubiegłorocznej o 17 proc.

DOKOŃCZENIE NA STR 2

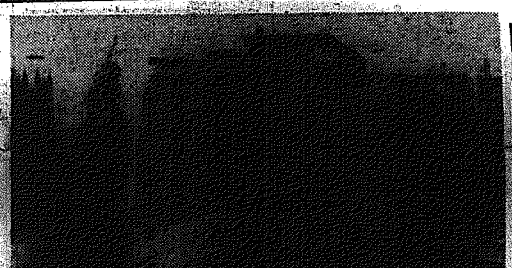

Order Sztandaru Pracy I klasy dla „Konstancina"

Centrum Rehabilitacji Zdrowotnej w Konstancinie pod Warszawą odznaczone zostało Orderem Sztandaru Pracy I klasy — za wyniki na skalę międzynarodową osiągnięte w okresie 25 lat swej działalności.

Aktu dekoracji sztandaru centrum dokonał **Józef Kępa.** (PAP)

Tańsza i szybsza metoda

W Hartford, stan Connecticut zburzono stary budynek należący do American Industry Building przy pomocy ładunków dynamitu. Ta metoda jest znacznie tańsza i szybsza od tradycyjnego rozbierania.

CAF — UPI telefoto

Odznaczenia dla zasłużonych kombatantów

14 bm., z okazji Dnia Wojska Polskiego, w Urzędzie do Spraw Kombatantów za wybitne zasługi w walkach z hitlerowskim najeźdźcą oraz działalność zawodową i społeczno-polityczną w Polsce Ludowej wyróżniono odznaczeniami wojskowymi i państwowymi 34 kombatantów — uczestników II wojny światowej.

Krzyż Grunwaldu III klasy otrzymał **Bolesław Kontykiewicz**, natomiast krzyże Virtuti Militari V klasy — **Romuald Łukowski, Eugeniusz Pytlak, Ryszard Radziwonowicz, Eugeniusz Ryczko.**

Krzyżami kawalerskimi Orderu Odrodzenia Polski odznaczonych zostało 29 osób.

Prognoza pogody

Jak podaje Instytut Meteorologii i Gospodarki Wodnej nad Europą zachodnią i północno-wschodnią zalegają wyże. Pozostałe obszary kontynentu obejmują układy niżowe. Dziś Polska będzie pod wpływem zatoki niskiego ciśnienia. Przewiduje się zachmurzenie duże z rozpogodzeniami. Rano miejscami mgły, a w ciągu dnia możliwe przelotne opady. Temperatura maksymalna od 8 do 13 st. Wiatry słabe zmienne.

Wiec w Sajgonie

W Sajgonie odbył się wiec z udziałem przedstawicieli opozycji w Zgromadzeniu Narodowym, którzy oskarżyli rząd prezydenta Thieu o nadużycia i korupcję.

Na zdjęciu: uczestnicy wiecu obrzucają policję kamieniami. CAF — AP — telefoto

Mój nauczyciel

Wprowadzili nas w świat prostych liter i zawiłych cyfr. Nasi nauczyciele. Mieliśmy często do nich wiele żalu i pretensji za niby nie zasłużone dwóje, za stawianie w kącie i uwagi w dzienniczku. Dzisiaj — z perspektywy czasu wspominamy ich coraz cieplej. I ileś im zawdzięczamy...

O swoich nauczycielach i wychowawcach mówią:

doc. dr **JÓZEF MROŻKIEWICZ**
dziekan Wydziału Pedagogicznego WSP w Kielcach

— Najbardziej utkwiły mi w pamięci sylwetki dwóch pedagogów — Edmunda Massalskiego i prof. uniwersytetu, Tadeusza Pasierbińskiego. Pierwszy nauczył mnie szacunku i miłości do przyrody. Drugi wpoił we mnie przekonanie, że nauczyciel jest przede wszystkim ambasadorem kultury w społeczeństwie.

RYSZARD PODLEWSKI
dziennikarz z Rozgłośni Polskiego Radia w Kielcach

— Najmilej wspominam ludzi, którzy dali mi wiedzę, wydawałoby się niezbyt w mojej sytuacji przydatną. Od najmłodszych lat miałem inklinację ku przedmiotom

DOKOŃCZENIE NA STR 2

◆ Wystawa „Budowle dziewiątej pięciolatki ZSRR"
◆ Koncerty zespołów z Erewania i Moskwy

Serdeczne przyjęcie radzieckich gości w Radomiu

Od poniedziałku Radom stał się miastem licznych imprez i spotkań, które odbywają się w ramach trwających na Kielecczyźnie Dni Kultury i Techniki Radzieckiej.

W poniedziałek w godzinach popołudniowych przedstawiciele Kraju Rad spotkali się z władzami politycznymi i administracyjnymi Radomia. Członek egzekutywy KW I sekretarz KM **Zdzisław Kwieciński** poinformował gości o rozwoju miasta w XXX-letniej historii PRL, podkreślając przede wszystkim jego rangę przemysłową, oświatową i kulturalną.

W sali koncertowej nastąpiło uroczyste otwarcie wystawy „Budowle dziewiątej pięciolatki ZSRR". Szczegółowych informacji udzielał mgr inż. **Arnold Kurdiaszow.**

Następnie rozpoczął się wielki koncert zespołu radia i telewizji Armenii z Erewania. Zespół oraz soliści wśród których znaleźli się laureaci artystycznych nagród państwowych Armenii zostali bardzo serdecznie przyjęci przez publiczność Radomia składającą się z członków zakładowych i szkolnych kół TPPR.

Zespół z Armenii powtórzył swój program jeszcze raz o godz. 19.30 i tym razem sala zapełniona była do ostatniego miejsca, a wykonawcom nie szczędzono zasłużonych braw.

Atrakcyjny koncert odbył się także wczoraj w Domu

DOKOŃCZENIE NA STR 2

Dni Książki i Prasy Technicznej

Rozpoczęły się XVII Dni Książki i Prasy Technicznej. Centralną ekspozycję tej imprezy stanowi ogólnopolska wystawa w Zakładach Wytwórczych Lamp Elektrycznych im. Róży Luksemburg w Warszawie. Na wystawie, którą otworzył 14 bm. wicepremier **Franciszek Kaim**, zgromadzono ok. 2,5 tys. tytułów książek oraz ponad 200 czasopism technicznych.

Dni Prasy i Książki Technicznej — organizowane corocznie w październiku — mają pobudzić zainteresowanie publikacjami o tematyce technicznej, są też okazją do przeglądu i oceny dorobku wydawniczego. W bieżącym roku po raz pierwszy zorganizowano wystawę wydawnictw technicznych w zakładzie produkcyjnym, by tym bardziej przybliżyć te wydawnictwa do olbrzymiej rzeszy czytelników rekrutujących się w dużej mierze z robotników, techników i inżynierów. (PAP)

Odszkodowania dla ofiar „isominu"

TOKIO PAP. Po 11 latach przetargów japońska firma farmaceutyczna „Dainippon" przyznała 63 rodzinom odszkodowanie za skutki zażywania środka nasennego „isomin" o właściwościach podobnych do „contergenu". Na skutek zażywania tych środków przez kobiety w ciąży urodziły się dzieci ułomne. Porozumienie przewiduje, że każda z rodzin otrzyma jednorazowe odszkodowanie w wysokości około 40 mln jenów. Firmie japońskiej grozi proces.

Nasza rozmowa

Zamiast jagód — konfitury ze śliwek

Tylko jesienne obrodziło w tym roku w kieleckich lasach, choć wiele jagód — ze względu na jesienne chłody — nie zdążyło się zaborwić. Dotychczasowy skup jest jednak w granicach normy i wynosi już około 220 ton. Żurawin natomiast i brusznicy nie ma prawie wcale, a dostawy czarnej jagody (borówki czernicy) są pięciokrotnie niższe od zbiorów rekordowych. Chłody zahamowały również „wysyp" grzybów, a wszystkich gatunków — borowików, kozłków i maślaków nie wykładczy się na punktach skupu Kieleckiego Przedsiębiorstwa Produkcji Leśnej „Las". Tylko kurki osiągnęły już w tym roku wagę 92 ton. W tej sytuacji KPPL „Las" zmuszony jest udałać się do pomocy rybników. Od nich więc kupuje się śliwki, by zabezpieczyć wykorzystanie mocy przerobczych dwóch zakładów przetwórczych.

— Lecho trzeby zawiedzy, może więc zwierzyna nie zakosi śliwki — podkreśla dyrektor przedsiębiorstwa inż. Kazimierz PENIZA. Dostawy turcepsów przekroczyły już 40 tysięcy. Myśliwi zapowiadają również dużo dostawy zwierząt. Spodziewać się więc należy przekroczenia zadań w tym zakresie przy wykonywaniu planów pozyskania 4 tyś. tynych turcepsów i tyle samo tynych zajęcy.

Rozmawiał JAN WOJSZKO

Z KRAJU

Pożegnanie okrętu-muzeum ORP „Burza"

● GDYNIA. 14 bm. zakończył służbę ORP „Burza" jako okręt-muzeum marynarki wojennej. Od maja przyszłego roku miejsce „Burzy" przy nabrzeżu pomorskim w Gdyni zajmie jiny zasłużony okręt polskiej marynarki wojennej niszczyciel „Błyskawica".

ORP „Burza" zbudowała w 1929 r. francuska stocznia Blainville. Od sierpnia 1932 roku niszczyciel rozpoczął służbę pod polską banderą wojenną. Okręt zapisał chlubną kartę bojową w historii polskiej marynarki. „Burza" w latach II wojny światowej wraz z niszczycielem „Gromem" i „Błyskawicą" uczestniczyła w licznych bitwach morskich. Okręt walczył z marynarką i lotnictwem hitlerowskim m.in. pod Narwikiem i Calais. Pełnił służbę konwojową na morzu Irlandzkim a następnie — Atlantyku, gdzie odniósł swój największy sukces topiąc w lutym 1943 r. niemiecki okręt podwodny „U-606". Szlak bojowy niszczyciela w latach 1939—43 wynosi 98 tysięcy mil morskich.

Po wojnie „Burza" po przekształceniu na okręt obrony przeciwlotniczej, pełniła służbę w ludowej marynarce wojennej. W roli okrętu-muzeum jednostka zacumowana została przy gdyńskim nabrzeżu pomorskim w 1960 r. stając się jednym z nielicznych na świecie pływających muzeów.

Na okręcie zgromadzono unikalne zbiory obrazujące dzieje ORP „Burza". Działalność polskiej marynarki w latach II wojny światowej, historię ludowej marynarki wojennej od 1945 r. po dzień dzisiejszy. Większość ekspozycji przeniesiona będzie wkrótce do odpowiednio zaadaptowanych na cele wystawowe wnętrz ORP „Błyskawica".

Podczas 15 sezonów muzealnych „Burzę" odwiedziło ponad 3 mln zwiedzających.

Wieloletnia służba pod banderą polskiej Marynarki wojennej oraz czas i destruktywny wpływ wody morskiej doprowadziły do zużycia okrętu w stopniu uniemożliwiającym dalszą jego eksploatację. Szczególnie dotkliwie uszkodzona jest część podwodna niszczyciela.

VII posiedzenie stałej komisji łączności RWPG

● WARSZAWA. 14 bm. rozpoczęło się w Warszawie VII posiedzenie stałej komisji łączności RWPG.

Przedmiotem obrad będą m.in. takie zagadnienia jak: zadania wynikające z ustaleń sesji i posiedzenia Komitetu Wykonawczego RWPG problemy związane z dalszym doskonaleniem systemu łączności krajów — członków RWPG.

W posiedzeniu udział biorą delegacje: Bułgarii, Czechosłowacji, Kuby, Mongolii, NRD, Polski, Rumunii, Węgier i ZSRR.

Metale z popiołów

● WARSZAWA. Metodę odzyskiwania cennych metali kolorowych z popiołów, powstających podczas topienia miałudzu wynalazła grupa pracowników Wrocławskich Zakładów „Hutmen". Polega ona na przetapianiu popiołów w piecu elektrycznym z dodatkami żużlotwórczymi w temperaturze ok. 1000 stopni C. Nowy sposób pozwala odzyskać do 99 proc. miedzi i 80 proc. cynku.

Hamulec dla... okrętów

● WARSZAWA. Hamulec dla... okrętów wynalazł znany specjalista z Gdańskiego Centrum Techniki Okrętowej Jerzy Piskorz-Nałęcki. Wynalazek opatrzony patentem nr 64176 polega na zastosowaniu po obu stronach kadłuba płyt, które gdy są niepotrzebne, pozwalają ukryć w zagłębieniach poszycia, natomiast w położeniu roboczym są wychylane hydraulicznie i przyjmują położenie ukośne do osi kadłuba.

Jest to urządzenie, które nie tylko skutecznie hamuje rozpędzony ma e okrętu, lecz pozwala mu zachować pełne możliwości manewru.

„Uderzenie za uderzeniem"

● WARSZAWA. Nakładem wyd. MON ukazał się pamiętnik wybitnego radzieckiego dowódcy marszałka Kirylła Mo kalenki pt. „Uderzenie za uderzeniem", obejmujący zwycięskie bitwy Armii Radzieckiej toczone z hitlerowskim najeźdźcą w latach 1943—1945 na tzw. kierunku południowo-zachodnim, m.in. o Pragę, czeską, nad Łabą i o Berlin. PAP

Z KRAJU

Efekty mierzone złotówkami

● Systematycznie kontrolować i oceniać prawidłowość gospodarki materiałowej ● Organizować cykliczne konkursy racjonalizatorskie

W Skarżysku już 18 przedsiębiorstw zameldowało o zakończeniu powszechnego przeglądu zapasów. Dobiega końca przegląd w Zakładach Metalowych „Predom-Mesko" i w Spółdzielni Pracy Chemicznej „Benzyl".

Do dnia 8 bm ujawniono ogółem zapasy nadmierne i zbędne surowców, materiałów, maszyn i urządzeń, wartości blisko 75 mln zł, w tym 959 ton wyrobów hutniczych z żelaza i stali, wartości około 7 mln zł, 86,9 ton podobnych wyrobów z metali nieżelaznych, wartości ponad 2,4 mln zł, sprzęt elektryczny za 2,2 mln zł, maszyny i urządzenia wartości ponad 19,7 mln zł, części zamienne za sumę przeszło 5,5 mln zł, narzędzia i przyrządy pomiarowe wartości około 6,2 mln zł oraz inne materiały za sumę blisko 30 mln zł.

Ogółem zgłoszono do upłynnienia towary na sumę przeszło 27,5 mln zł. Jednocześnie przegląd zapasów umożliwił zakładom przegrygnowanie z części zamówień złożonych na rok 1975. Tylko w czterech zakładach: „Predom-Mesko", Skarżyskich Zakładach Obuwia, Przedsiębiorstwie Budowlano-Montażowym i Spółdzielni Inwalidów wycofano z zamówień 82 pozycje łącznej wartości ponad 6,2 mln zł.

Przegląd przebiegał w zakładach pod znakiem ogólnej mobilizacji tak organizacji partyjnych, jak i związkowych stowarzyszeń naukowo-technicznych i całych załóg. Obok podanych już efektów rzeczowych, świadczyć o tym zaangażowaniu mogą również zgłoszone propozycje.

Załogi proponują:

● Powołać stałe społeczne komisje kontrolujące prawidłowość gospodarki materiałowej;

● Organizować cykliczne konkursy racjonalizatorskie na ten temat;

● Dokonywać systematycznych przeglądów i ocen stanu gospodarki narzędziami handlowymi i specjalnymi. Brak tych narzędzi odczuwa wiele zakładów pracy w kraju, wszelkie ich nadwyżki powinny być zatem jak najszybciej upłynniane. (z)

Plenum KP PZPR w Pińczowie

Wczoraj na temat form i metod pracy partyjnej wśród kobiet, obradowało w Pińczowie plenum KP PZPR. W sprawach organizacyjnych plenum zwolniło z obowiązków sekretarza KP PZPR tow. **Stanisław Gęślaka**, który podjął studia stacjonarne na WSNS. Na jego miejsce wybrano tow. **Henryka Kaprala** dotychczasowego przewodniczącego Rady Zakładowej ZNP w Staszowie.

Nauczycielom szkół artystycznych Podziękowania i odznaczenia

Nauczyciele szkół artystycznych z naszego województwa które podległe są Ministerstwu Kultury i Sztuki spotkali się wczoraj, w dniu swojego święta, na uroczystej akademii w Liceum Sztuk Plastycznych w Kielcach.

Najbardziej zasłużonym pedagogom wręczono wysokie odznaczenia państwowe. Wicewojewoda **Roman Maćkowski** Złotym Krzyżem Zasługi udekorował: **Annę Henisz-Leszczyńską, Zytę Doleżal-Szewczyk** i **Józefa Borkowskiego** z Liceum Sztuk Plastycznych w Kielcach, **Barbarę Wojciechowską, Zofię Czyżyk** i **Stefana Jezierskiego** z Państwowych Szkół Muzycznych w Kielcach oraz **Czesława Prokopa** z Państwowej Szkoły Muzycznej w Radomiu. **Dariusz Gregorek** — nauczyciel Państwowej Szkoły Muzycznej w Skarżysku otrzymał Srebrny Krzyż Zasługi Medale XXX-lecia otrzymali: **Stefan Duiny** z Liceum Sztuk Plastycznych w Kielcach i doc. dr **Mirosław Niziurski** — kierownik Zakładu Wychowania Muzycznego WSP w Kielcach. (ieo)

Jubileusz programu „Interkosmos"

MOSKWA PAP. Zjednoczone wysiłki uczonych krajów socjalistycznych w badaniu kosmosu przynoszą coraz pomyślniejsze rezultaty. 14 bm. minęło 5 lat od wystrzelenia pierwszego sztucznego satelity spolnego sputnika z serii „Int. kosmos", którego dokonano zgodnie z programem współpracy krajów socjalistycznych w badaniu i wykorzystaniu przestrzeni kosmicznej w celach pokojowych. „Był to początek praktycznej realizacji programu „Interkosmos".

Jednakże wspólne prace krajów socjalistycznych w kosmosie były prowadzone już od 1957 roku, kiedy to uczeni tych państw prowadzili wizualne i fotograficzne obserwacje pierwszego sztucznego satelity Ziemi, wystrzelonego w Związku Radzieckim.

ZE ŚWIATA — W SKRÓCIE

Delegacja NRD przybyła do Czechosłowacji

● PRAGA. Na zaproszenie KC KPCz i rządu Czechosłowacji przybyła w poniedziałek do Pragi z oficjalną przyjacielską wizytą partyjno-rządowa delegacja NRD, na czele z I sekretarzem KC SED Erichem Honeckerem. Na lotnisku delegację NRD przywitał sekretarz generalny KC KPCz Gustav Husak i premier Lubomir Sztrougal.

Radziecka delegacja rządowa w Finlandii

● HELSINKI. W poniedziałek z Moskwy do Helsinek przybyła na zaproszenie prezydenta Finlandii, Urho Kekkonena radziecka delegacja rządowa z przewodniczącym Prezydium Rady Najwyższej ZSRR, Nikołajem Podgornym. Delegacja weźmie udział w uroczystościach z okazji 30 rocznicy podpisania porozumienia o rozejmie między ZSRR i Finlandią i 30 rocznicy utworzenia towarzystwa „Finlandia — ZSRR".

Spotkanie Kissinger — Sadat

● KAIR. Prezydent Egiptu Sadat spotkał się wczoraj z amerykańskim sekretarzem stanu Henry Kissingerem i przeprowadził z nim rozmowę. Omówiono aktualną sytuację na Bliskim Wschodzie. Kissinger przybył do Kairu w niedzielę późnym wieczorem z Arabii Saudyjskiej, gdzie przeprowadził rozmowy z królem Fajsalem.

Oczyszczanie Kanału Sueskiego

● KAIR. Prace nad oczyszczaniem Kanału Sueskiego z min i niewypałów zbliżają się do końca. Jak poinformował dyrektor zarządu administracyjnego Kanału Sueskiego, z dna kanału wydobyto już 41 tys. min i pocisków, a wzdłuż jego brzegów unieszkodliwiono 71 tys. min. W listopadzie br. przeprowadzona zostanie kontrolna inspekcja kanału po czym będzie on praktycznie gotów do wznowienia żeglugi.

Rozmowy Simon — Patoliczew

● MOSKWA. Minister handlu zagranicznego ZSRR, Nikołaj Patoliczew przeprowadził w poniedziałek rozmowę z przebywającym w Moskwie ministrem skarbu USA, Williamem Simonem. Ministrowie z zadowoleniem podkreślili pozytywne rezultaty, osiągnięte w bieżącym roku w dziedzinie handlu i kontaktów gospodarczych między ZSRR i USA, w tym znaczny wzrost wymiany handlowej. W trakcie rozmowy dokonano wymiany poglądów na temat możliwości i kierunków dalszego rozwoju radziecko-amerykańskich stosunków handlowo-gospodarczych.

Kryzys polityczny we Włoszech

● RZYM. Prezydent Włoch, Giovanni Leone powierzył w poniedziałek sekretarzowi politycznemu partii demokracji chrześcijańskiej, Amintore Fanfaniemu misję utworzenia nowego gabinetu włoskiego.

ZE ŚWIATA — W SKRÓCIE

INAUGURACJA Roku Żeromskiego

DOKOŃCZENIE ZE STR. 1

Referaty wygłosili: prof. dr Jan Zygmunt Jakubowski z Uniwersytetu Warszawskiego — „Niepokoje filozoficzno-moralne S. Żeromskiego", prof. dr Artur Hutnikiewicz z Uniwersytetu im. M. Kopernika w Toruniu — „Żeromski a Lechoń".

W godzinach popołudniowych doc. dr Stanisław Eile z Krakowa mówił o „Polifonii w twórczości Żeromskiego", dr Jerzy Rutkowski z Kielc naświetlił „Program inteligencji A. G. Bema a mity inteligenckie Żeromskiego"; następnie przedstawiciele kieleckiej WSP: dr Adam Massalski mówił nt. „Kielce Żeromskiego", dr Jan Pacławski wystąpił z referatem „Stefan Żeromski w świadomości pisarskiej Ksawerego Pruszyńskiego".

W godzinach wieczornych z inicjatywy **Muzeum Świętokrzyskiego oraz Świętokrzyskiego Towarzystwa Muzycznego** w Sali Portretowej pałacu kieleckiego odbył się koncert kameralny muzyki polskiej.

Dziś drugi dzień sesji. (Han)

Problemy ochrony zdrowia

Wczoraj obradowało XI plenum Wojewódzkiego Komitetu Stronnictwa Demokratycznego poświęcone aktualnym problemom ochrony zdrowia i opieki społecznej na Kielecczyźnie oraz udziałowi organizacji i aktywu SD w realizacji zadań w tym zakresie.

We wprowadzeniu do dyskusji wygłoszonym przez sekretarza WK kol. **Bogdana Łysaka** dokonano oceny aktualnego stanu i perspektyw rozwoju służby zdrowia w woj. kieleckim. Mówiono m.in. o wielu niedomaganiach w funkcjonowaniu placówek służby zdrowia i przewlekłej realizacji inwestycji w tym zakresie. Postulowano konieczność włączenia rzemiosła do prac związanych z budową domów wiejskiego pracownika służby zdrowia oraz wykorzystania potencjału rzemiosła w zakresie poprawy stanu zaopatrzenia mieszkańców wsi w wodę

Szklanka mleka dla każdego ucznia

◆ Konkurs dla szkół ◆ Białe śniadanie

Minister oświaty i wychowania wydał zarządzenie, w myśl którego, uczniowie szkół podstawowych powinni codziennie wypijać w szkole szklankę mleka. A więc dotychczasowa akcja „Szklanka mleka dla każdego ucznia" przestała być już tylko akcją, a stała się... obowiązkiem, którego powinni przestrzegać wszyscy dyrektorzy szkół podstawowych.

W naszym województwie od 1967 roku, a więc obecnie już po raz ósmy, ogłasza się konkurs na najlepiej działającą pod tym względem placówkę oświatową. Okres trwania konkursu obejmuje miesiące od października 1974 r. do końca maja 1975 roku. Podstawą oceny będzie ilość dzieci objętych akcją i czas jej trwania oraz ilość mleka spożytego średnio przez jednego ucznia.

Warto dodać, że szkołom, w których młodzież spożywać będzie na drugie śniadanie oprócz mleka również sery homogenizowane, twarde i topione, kefir czy jogurt przyznawane będą dodatkowe punkty. Prawidłowy posiłek w szkole nie tylko zaspokaja głód u dziecka w okresie kilkugodzinnego pobytu poza domem, nie tylko wyrównuje ewentualne wady w sposobie żywienia w domu, lecz również wdraża prawidłowe zwyczaje żywieniowe i uczy kultury spożycia posiłku.

31 maja upływa termin nadsyłania wyników konkursu przez poszczególne szkoły. Na zwycięzców czekają cenne nagrody. I — w wysokości 8 tys. zł, II — 6 tys. zł i III — 4 tys. zł. Przewidziano również 10 wyróżnień po 2 tys. zł. Nauczyciele i dyrektorzy szkół wyróżniających się otrzymają nagrody pieniężne. (ew)

Serdeczne przyjęcie radzieckich gości

DOKOŃCZENIE ZE STR. 1

Kultury Zakładów Metalowych. Tutaj z kolei radomianie mieli okazję poznać jeden z czołowych zespołów moskiewskich domów kultury „Sozidatiel".

Dziś w programie Dni — koncert zespołu „Sozidatiel" (godz. 18 sala ZDK „Radoskór") oraz spotkania w zakładach pracy i szkołach. (as)

W okresie wiosny 1975 r.

Zmienione ceny kontraktacji młodego żywca

Utrzymanie obecnej wysokiej dynamiki rozwoju hodowli trzody chlewnej uzależnione jest m.in. od zwiększenia dostaw prosiąt w miesiącach wiosennych, co pozwoliłoby na powiększenie rozmiarów tuczu trzody w okresie letnim oraz wyeliminowanie sezonowości w tej produkcji.

Z myślą o tym wprowadzono ostatnio nowe zasady kontraktacji prosiąt, które — najogólniej mówiąc — powinny zachęcić hodowców do zwiększenia pogłowia macior już w czasie bieżącej jesieni, aby w ten sposób wyprodukować jak najwięcej prosiąt na okres przyszłorocznej wiosny. Rolnicy podejmujący hodowlę macior mają zapewnione korzystne warunki sprzedaży prosiąt, zagwarantowano im bowiem — po podpisaniu odpowiednich umów — wysokie ceny, które ustalono w miesiącach — marzec, kwiecień i maj 1975 r. na poziomie minimum 45 zł za każdy kilogram dostarczonych prosiąt w wadze 18—25 kg. Ponadto od tych rolników, którzy wyprodukują co najmniej 50 prosiąt rocznie zwierzęta te będą odbierane bezpośrednio z zagród.

(PAP)

Nie tylko technologia

Radomski eksperyment zdaje egzamin

Coraz więcej przedsiębiorstw budowlanych wprowadza nowoczesne technologie. Dyrekcja KZB myśli jednak również o zmianie sposobów zarządzania podległymi jej jednostkami.

Na razie — eksperymentalnie — nowoczesny system zarządzania przedsiębiorstwem w oparciu o elektroniczną technikę obliczeniową wprowadzony został w Radomkim Przedsiębiorstwie Budowlanym.

Doświadczenia wynikające z eksperymentu stały się przedmiotem dyskusji podczas specjalnej konferencji dyrektorów przedsiębiorstw budowlanych zrzeszonych w KZB, jaka odbyła się w Radomiu

Konferencja potwierdziła prawidłowość przyjętej w RPB innowacji, ocenila jej wyniki w sferze ekonomicznej oraz społecznej. Po całkowitym zakończeniu eksperymentu, system zarządzania wypracowany przez RPB przeniesiony zostanie do pozostałych przedsiębiorstw budowlanych Kielecczyzny.

Przydatna publikacja

We wrześniu br. na rynku księgarskim ukazała się książka pt. **„Państwowy arbitraż gospodarczy".** Książka o pojemności ok. 400 stron zawiera kilkanaście artykułów wybitnych przedstawicieli państwowego arbitrażu gospodarczego oraz przedstawicieli nauki. Zawiera ona także opracowania przydatne dla praktyki w zakresie orzecznictwa arbitrażowego. Z tego też względu polecamy ją uwadze dyrekcji jednostek gospodarczych. Zamówienia przyjmuje: Wydawnictwo Prawnicze — Dz. Handlowy, ul. Wiślna 50, 02-520 Warszawa (tel. 45-51-92).

BILANS trzech kwartałów

DOKOŃCZENIE ZE STR. 1

W sumie — pracujemy lepiej, wydajniej, wyraźny jest też wzrost produkcji rynkowej, co ma olbrzymi wpływ na pełniejsze zaspokojenie społecznych potrzeb. Nie zmienia to faktu, iż 37 przedsiębiorstw w tym 11 kluczowych, planu nie wykonało. Trudno też uznać za wystarczający postęp w budownictwie. Deklaracje składane przez KZB, a odnoszące się do przyspieszenia tempa robót nie znajdują, jak dotąd, pokrycia w rzeczywistości.

W toku dyskusji, na wniosek wojewody — **Antoniego Połowniaka** — dłużnicy gospodarki wojewódzkiej, m.in. Kombinat Cementowo-Wapienniczy „Nowiny" i Kieleckie Zjednoczenie Budownictwa, podali nie tylko przyczyny wielomiesięcznego, dotkliwego impasu, ale i metody nadrobienia niepokojących opóźnień. (czak)

Mój nauczyciel

DOKOŃCZENIE ZE STR. 1

humanistycznym, uważając matematykę i fizykę za zło konieczne. Ilez dobrej woli i wysiłku musieli wykazać nauczyciele tych przedmiotów — prof. Bezdekowa i prof. Pokorny z LO w Szamotułach, aby wykrzesać chociaż iskrę zainteresowania dla przedmiotów ścisłych i przeprowadzić mnie bez żadnych potknięć przez wszystkie klasy.

CEZARIUSZ CHRAPKIEWICZ
aktor Teatru im. S. Żeromskiego

— Kogo wspominam najcieplej? Oczywiście prof. Władysława Tęczę z Wyższej Szkoły Teatralnej w Krakowie! Gdyby nie on... Gdyby nie on, nie ukończyłbym po prostu studiów. Prof. W. Tęcza jest wielkim zwolennikiem sportu. Niejednokrotnie kibicowaliśmy razem naszym drużynom. Zresztą sprawność fizyczna ma dla aktora znaczenie zasadnicze. Na III roku studiów zostałem relegowany z uczelni. Prof. W. Tęcza wrócił właśnie z Zakopanego. — Panie Czarku, może zagramy w ping-ponga? — zapytał. Nie z tego — mówię — wyrzucili mnie ze studiów. Profesor popatrzył na mnie i nie powiedział nic. Ale po tygodniu wróciłem na uczelnię. Dzięki profesorowi ukończyłem ją.

JULIAN MAZUR
z-ca dyrektora I LO im. M. Kopernika w Radomiu

Pracuję jako pedagog 36 lat. Z Seminarium Nauczycielskiego w Solcu n. Wisłą wyniósł gruntowną wiedzę, zamiłowanie do zawodu i wspomnienie swojego nauczyciela, Michała Wynnycha...

— Trudno lubić człowieka, który był „klasyczną piłą", a jednak od niego wziąłem najwięcej. Nauczył mnie wymagać przede wszystkim od siebie.

NA TEMATY DNIA

Zebrać ziemniaki bez strat — na czas dostarczyć do miast

Opóźnione i trudne wykopki są przyczyną mniejszych dostaw ziemniaków na punkty skupu. Rolnicy w pierwszym rzędzie dążą do wykopania ziemniaków i ściągnięcia ich z pól. To ratowanie plonów ma przy opóźnionych zbiorach pełne uzasadnienie.

Czas jednak nagli, jesień skraca terminy zaopatrzenia ludności miast w ziemniaki. Tcież podejmowane są przez cały aparat skupu rozliczne kroki, aby dopomóc rolnikom w zbiorach i wyręczyć ich w organizacji dostaw. Do takich poczynań należy dostarczenie worków do gospodarstw i odbiór ziemniaków wprost z zagród albo z pól transportem gminnych spółdzielni. Kółka rolnicze zobowiązano do dostarczania na potrzeby GS odpowiednich ilości ciągników. Zdecydowano, iż będą także przyjmowane ziemniaki nie przebierane. Ich sortowanie nastąpi w punktach skupu.

W tych dniach powinno nastąpić maksymalne zwiększenie dostaw ziemniaków do miast. Przede wszystkim będą czynione wysiłki, aby do 25 października zrealizować zbiorowe zamówienia zakładów pracy, z równoczesnymi normalnymi dostawami ziemniaków na rynek.

Obecnie, tak jak w i okresie żniw należy poczynić wszystkie wysiłki w celu przyspieszenia wykopków. Bardzo potrzebna jest pomoc młodzieży szkolnej i młodzieży z ZSMW w wykopkach w gospodarstwach rolników starszych czy chorych, którzy sami nie poradzą sobie ze zbiorami. Natomiast w wypadku zwykłego niedbalstwa ze strony rolników, wykopki organizują władze administracyjne.

Wykopków nie można już odkładać. Przy dobrej organizacji roboty, sprawnym skupie i pomocy dla rolnictwa jesteśmy w stanie zebrać plony okopowych bez strat i zaopatrzyć w ziemniaki ludność miast. (mr)

OTCZEP DYŻURNY z MO w Tomnie

● W Obicach (pow. Kielce), Władysław Kubicki wyjeżdżając motocyklem MZ z bocznej drogi na główną, najechał na samochód ciężarowy kierowany przez Ryszarda N. Motocyklista doznał ciężkich obrażeń ciała.

● W Radomiu na ul. Świerczewskiego, Józef Pisarek będąc w stanie nietrzeźwym wszedł nagle na jezdnię i został potrącony przez samochód. Lekkomyślny przechodzień został ranny.

● W Parszowie (pow. Starachowice), Witold Herman będąc pod wpływem alkoholu kierował motocyklem WSK. Stracił panowanie nad kierownicą i potrącił idącego lewą stroną jezdni Mariana Dąbrowskiego. Zarówno motocyklista jak i pieszy doznali poważnych obrażeń ciała.

● W Kielcach na ul. 1 Maja, Lech Pietrzak jadąc motocyklem SHL najechał na skręcający w lewo samochód ciężarowy „star", prowadzony przez Stanisława D. w wyniku czego motocyklista został ranny.

● W Radomiu na ul. Staromiejskiej, Mieczysław Kasprzyk jadąc motocyklem WSK, potrącił na pasach dla pieszych Władysława Dorosz, która doznała złamania kończyn.

● W Starachowicach na ul. Ostrowieckiej, Władysław Moskal kierując motocyklem „Junak", na skutek szybkiej i nieostrożnej jazdy uderzył w przydrożny słup. Motocyklista i jadący z nim pasażer Jan Słomiński zostali ranni.

SPROSTOWANIE

W dniu wczorajszym zamieściliśmy pod zdjęciem z uroczystości Dnia Nauczyciela w Wiślicy młyny podpis. Powinien on brzmieć: wicewojewoda Roman Maćkowski dekoruje Zbigniewa Czarneckiego Krzyżem Kawalerskim Orderu Odrodzenia Polski. Przepraszamy.

Dnia 12 października 1974 r. zmarł

MICHAŁ BASA

poeta ludowy z Tarczka, członek Zarządu Oddziału Ziemi Kieleckiej Stowarzyszenia Twórców Ludowych w Kielcach. W Zmarłym straciliśmy oddanego działacza Stowarzyszenia.

Zarząd Wojewódzki ZSMW i Zarząd Oddziału STL w KIELCACH

Kuźnia kadr za 1000

Zarabiamy coraz lepiej. Pokaźna część przemysłu zabiega gorliwie o zaspokojenie naszych zmiennych, a wciąż rosnących potrzeb. Handel – pośrednik i rzecznik interesów klienta ma obowiązek pomóc mu w racjonalnym lokowaniu pieniędzy, przyspieszając w sposób najbardziej skuteczny awans ku nowoczesnemu modelowi konsumpcji. O wadze tej sprawy świadczy uchwała podjęta przez Sekretariat KC PZPR w maju br., zmierzająca do ukształtowania postawy handlowców na miarę wymagań dynamicznego rozwoju Polski. Ministerstwo Handlu Wewnętrznego i Usług wyznaczyło w kraju 12 przedsiębiorstw handlowych, które pod baczną kontrolą opinii społecznej wprowadzą doskonalsze formy pracy. Mówi się o tych przedsiębiorstwach: laboratoria ministerstwa. Jednym z nich jest WP „Domy Towarowe" w Kielcach.

„SŁOWO LUDU": Przedsiębiorstwo, którym tow. dyrektor kieruje ma stworzyć nowoczesny model handlu, by następnie można go było upowszechnić wśród innych placówek. To olbrzymia odpowiedzialność. Od czego zaczynacie?

ZBIGNIEW WŁODARSKI: Najpierw – trzeba mieć czym handlować; więc energicznie zabiegamy o zaopatrzenie domów towarowych w artykuły poszukiwane, atrakcyjne, spełniające postulaty nowoczesności i mody. Nie możemy, nie mając własnego hurtu poprzestać na dostawach z Wojewódzkiego Przedsiębiorstwa Tekstylno-Odzieżowego, bo niczym nie różnilibyśmy się od jego sklepów branżowych. Stąd nieustanne kontakty z „Prodextrą" zapewniają nam wzrost dostaw z importu, choć zdajemy sobie sprawę, że wciąż za mało. Stąd penetracja przemysłu kluczowego, drobnej wytwórczości. Nowość pojawia się coraz częściej na naszych półkach. Dla przykładu: wiosną spódniczki „bananowe" z Kieleckich Zakładów Dziewiarskich, dziś – radomskie „Rekodzieło" dostarcza nam nie gorsze od importowanych, a przy tym tanie wyroby dziewiarskie. Wciąż otwarty pozostaje problem ilości, bo jakość – znakomita. Właśnie dziś rozważaliśmy pilną potrzebę złagodzenia dotkliwego deficytu konfekcji dziecięcej i niemowlęcej. Mamy doskonałe wzory. Producenta znajdziemy.

W jednym z domów towarowych robiłam przed kilkoma dniami zakupy. Na metce handlowej, obok napisu „nowość", był drugi: „koszula nocna szkolna". I to wszystko. Klient nic z tego nie wie, a czy sprzedawca pojmuje na czym polega owa nowość?

– Istotnie, mizerna jest jeszcze informacja dochodząca do nas z przemysłu. Tymczasem musimy radzić sobie sami. Proszę pamiętać, że połowa naszych pracowników to nie mająca jeszcze doświadczenia młodzież po zasadniczych szkołach handlowych. Właściwie dopiero my ją uczymy towaroznawstwa. Program szkoły traktuje ten przedmiot pobieżnie. Specjalista o wysokich kwalifikacjach przekazuje personelowi naszych domów sumę wiadomości o towarach. Sprzedawca musi wiedzieć czym handluje. Wprawdzie w ten sposób wyręczamy szkołę, ale póki program nauczania nie ulegnie korekcie nie ma innego wyjścia.

Wiedza sprzedawcy – sprawa ważna, ale nie tylko jej braki mamy na uwadze formułując nasze krytyczne opinie o handlu – to także anachroniczne formy, które sprawiają...

– ...że klient nie orientuje się w byle jak położonej stercie np. swetrów, że musi wskazywać palcem i prosić o podanie towaru z półki. Nam, handlowcom też uwierają te przestarzałe metody, toteż wszędzie poprawiamy ekspozycję towarów. Będziemy też modernizować wszystkie domy towarowe. Czy wszędzie uda się wprowadzić preselekcję? Wątpliwe. Wymaga ona miejsca i odpowiedniego wyposażenia. Tymczasem w kieleckiej „Katarzynie" handlujemy nawet... pod schodami. I nie może być inaczej, skoro co rok sprzedaje się więcej. Owszem, będziemy, głównie w nowych domach towarowych, wprowadzać preselekcję. Jednak brakuje nam do niej odpowiednich mebli. Dla całego krajowego handlu jest jeden wykonawca. Zamówienia składamy z trzyletnim wyprzedzeniem. Może pomógłby nam przemysł terenowy Kielecczyzny? Ale postęp jest widoczny: proszę przyjrzeć się wystawom choćby „Puchatka" i „Katarzyny". Doprawdy, doceniamy rolę i ekspozycji, i reklamy...

– Wróćmy do kultury pracy ekspedienta.

– Jest to newralgiczny punkt w całym handlu. Na początek zmienimy metodę nauki zawodu. Nie będzie uczeń, jak kiedyś, tkwił na jednym stoisku, „skakał" po drobne czy po obiad dla sprzedawcy. Pod kierunkiem specjalnie w tym celu powołanego doświadczonego instruktora będzie istotnie handlował, poznawał towary, będziemy mu także wpajali znajomość psychiki klienta, zapoznamy w niezbędnym zakresie z prawem pracy, zasadami zabezpieczenia mienia. Będzie się uczył, że „nasze" nie znaczy bynajmniej niczyje, ale m.in. jego także.

– W każdym domu towarowym tworzymy stanowisko kierownika sprzedaży. Jego zadaniem będzie wnikliwa obserwacja poszczególnych stoisk, ocena czy pracuje się tam uprzejmie i życzliwie wobec klienta. Następnego dnia, przed rozpoczęciem sprzedaży – parominutowe omówienie wczorajszych spostrzeżeń. Będzie ono miało wpływ chociażby na rozdział na gród. Kierownik sprzedaży stanie się także mediatorem między klientem i sprzedawcą. Wiemy, że książki uwag i wniosków są mało skuteczne. Tu nastąpi interwencja natychmiastowa, bo ów kierownik nie zasiądzie za biurkiem, ale stanie na sali wśród sprzedawców, wyróżniając się strojem i emblematem. W ogóle – koniec anonimowości. Uczeń, sprzedawca, kierownik stoiska, słowem każdy – będzie nosił na specjalnej tarczy przy służbowym stroju (zmienionym na lepszy i ładniejszy) widoczną i czytelną dla klienta zawodową funkcję i własne nazwisko. Wprowadzamy także, by postulatowi estetyki uczynić zadość, bezpłatne usługi fryzjerskie dla sprzedawczyń. To na dobry początek.

Zdajecie sobie sprawę, że po wydrukowaniu w gazecie naszej rozmowy, nacisk społeczny na domy towarowe będzie olbrzymi, przysporzy tysięcy swoistych społecznych kontrolerów?..

– Jestem tego w pełni świadom. Opinia publiczna bywa surowa, ale sprawiedliwa. Wiem o tym z doświadczeń trzydziestoletniej pracy w handlu. To nam tylko pomoże. Proszę nie zapominać, że przystąpiliśmy także do krajowego współzawodnictwa o „Handlowy Znak Jakości" i zależy nam aby wprowadzić w życie realną moim zdaniem zasadę: dużą przyjemnością jest kupowanie, nie mniejszą sprzedaż. Po to ta kuźnia za ladą...

Rozmawiała:
JADWIGA KAROLCZAK

CAF — TASS

Lekcja w pracowni historycznej. Fot. R. Chustecki

Jest się czym pochwalić

W następstwie reorganizacji przeprowadzonej w naszym szkolnictwie, powstała w Chęcinach, w roku bieżącym Zbiorcza Szkoła Gminna. Jest ona jedną z siedmiu tego typu placówek w powiecie kieleckim, jednak różni się od nich tym, iż w jej skład wchodzi oprócz szkoły podstawowej także i liceum.

O ile rodowód szkoły podstawowej sięga czasów Kazimierza Wielkiego i ma swoją poprzedniczkę w XV-wiecznej szkole parafialnej, to rzecz ma się zupełnie inaczej ze średnią szkołą ogólnokształcącą. Powstała ona w okresie Polski Ludowej. W roku bieżącym chęcińskie liceum obchodzi swój skromny jubileusz 15-lecia. Liceum, od momentu swojego powstania tj. od 1959 r. jest placówką nie tylko oświatową, lecz także kuźnią kultury i wszechnicą obywatelskiego wychowania.

W okresie międzywojennym istniała w Chęcinach siedmioklasowa szkoła podstawowa. W okresie okupacji kilku nauczycieli prowadziło tajne nauczanie. Już w pierwszych dniach po wyzwoleniu miasta (15.I. 1945 r.) szkoła podstawowa ponownie rozpoczęła pracę.

Po jedenastu latach powstało Liceum Ogólnokształcące. Na jego założenie wpłynął fakt wybudowania przez mieszkańców Chęcin, w ramach czynów społecznych, okazałego budynku. Rozwiązywał on trudne sprawy lokalowe. Władze oświatowe dostrzegając ambicje i potrzeby miasta wyraziły zgodę i pierwszego września 1959 r. 80 licealistów rozpoczęło nowy rok szkolny.

W ciągu piętnastu lat chęcińskie liceum opuściło około 800 maturzystów. Wielu z nich sprawuje odpowiedzialne funkcje w aparacie partyjnym i państwowym, wielu ukończyło studia wyższe.

W „starej" szkole następują ciągle zmiany na lepsze. Z każdym rokiem pracownie wzbogacają się o nowe pomoce naukowe. Szczególnie nowocześnie wyposażone są pracownie: fizyki, chemii, historii, języka rosyjskiego i biologii. Władze partyjne i oświatowe wysoko oceniają pracę chęcińskich pedagogów, czego wyrazem jest przyznanie mgr mgr **St. Wiechowi, A. Jańcowi, F. Opalskiemu, A. Nowakowi** i wielu innym — nagród ministra oświaty i wychowania a nadto przyznanie odznaczeń państwowych m. in. byłemu wicedyrektorowi **St. Sobczykowi** i mgr **K. Łosi.**

Szkoła ma poważny udział w pracach społeczno-użytecznych, krzewieniu kultury i sportu. Młodzież m. in. zalesiła kilkanaście hektarów nieużytków, zabudowała dwa boiska o nawierzchni asfaltowej, ułożyła ponad 20 m kw. chodnika. Pod kierunkiem pedagogów uczniowie brali udział we wszelkiego rodzaju akcjach społecznych na rzecz podniesienia estetyki swojego miasta.

Warto też ukazać inny dorobek chęcińskiego liceum. Z inicjatywy mgr A. Nowaka działa tu teatr i chór uczniowski. Powstały dwa zespoły młodych opiekunów zabytów, które w br. pod okiem doświadczonych działaczy p.p. Pietrzykowskiego i Królikowskiego przeprowadziły inwentaryzację budowli zabytkowych w Chęcinach.

Rzadko które liceum na Kielecczyźnie poszczyci się może swoją monografią. Ma ją zaś liceum chęcińskie. Jego uczniowie i pedagodzy byli i są autorami wielu publikacji w prasie. Wspólnie też wydają jednodniówki, prezentujące „chęcińskie przemiany". Ten dorobek kontynuować i upowszechniać będzie Zbiorcza Szkoła Gminna.

EUGENIUSZ KOSIK

Najważniejszy cel — dobro człowieka pracy

DOKOŃCZENIE ZE STR. 1

Ostatnie lata przyniosły przyspieszenie tempa budownictwa mieszkaniowego oraz różnych obiektów i ośrodków socjalnych. W ciągu 3,5 lat bieżącej pięciolatki oddaliśmy do użytku tyle izb, ile w ciągu poprzedniego planu 5-letniego. Wzrosła baza wczasowa zakładów pracy z 3.860 do blisko 6000 miejsc. Ten dynamiczny wzrost bazy wypoczynkowej pozwolił w bieżącym roku na organizację wypoczynku dla ponad 86 tys. pracowników. Zmienił się skład socjalny osób korzystających z wczasów. Udział np. robotników zwiększył się z 40 proc. w 1970 r. do 56 proc. w 1974 roku. Warto wreszcie odnotować, że w tym samym okresie wzrosła o 12 tys. liczba miejsc konsumpcyjnych w zakładowych stołówkach i że z posiłków regeneracyjnych korzysta dziś blisko 60 tys. pracowników.

Wymowa już tylko tych liczb i przykładów jest jednoznaczna: konsekwentnie wcielamy w życie zasadę wzajemnej jedności i współzależności spraw bytu i produkcji warunków pracy i wyników gospodarowania.

Czy mogliśmy osiągnąć więcej, czy wykorzystaliśmy wszystkie możliwości, jakie zostały stworzone dla poprawy warunków pracy i życia ogółu mieszkańców Kielecczyzny? Spójrzmy na niektóre zagadnienia związane z warunkami pracy i z naszą działalnością socjalną. Czy racjonalnie np. wykorzystujemy środki na modernizację naszych zakładów?

Przeznaczamy na te cele ok. 6,5 proc. ogółu nakładów inwestycyjnych. Nie jest to wiele, zważywszy, że w przemyśle, transporcie i budownictwie Kielecczyzny jest sporo zakładów o zużytym parku maszynowym i niedostatecznej ilości urządzeń zabezpieczających dobre warunki pracy. Spotykamy się także z nieodpowiedzialnym traktowaniem spraw warunków i bezpieczeństwa pracy już w stadium projektowania nowych obiektów. Tak było w przypadku bazy Przedsiębiorstwa Wodociągów i Kanalizacji w Starachowicach, gdzie wadliwie zaprojektowano wentylację pomieszczeń, tak było w nowej bazie MZFM w Kielcach, gdzie nie uregulowano sprawy zasilania w energię, w nowej garbarni w Radomiu, gdzie wadliwie zaprojektowano system mieszania środków chemicznych, tak w Okręgowej Składnicy Mieczarskiej w Kielcach...

Nie jedyne to przykłady trwonienia środków, nie liczenia się z wymogami nowoczesnej gospodarki i nowej jakościowo polityki socjalnej.

Przykłady inne. W przemyśle metalowym naszego województwa na działalność związaną z bhp wydatkowano w ubiegłym roku sumę 244 mln zł przekraczając tym samym plan nakładów. Ale przekroczenie to nastąpiło głównie w sferze bieżącej eksploatacji, podczas gdy środki przeznaczone na realizację trwałych inwestycji bhp-owskich wykorzystano zaledwie w 70 proc., a na kapitalne remonty niewiele ponad 1/4 zaplanowanej sumy. I dzieje się to w sytuacji, w której ze względu na złe warunki pracy tylko w br. w naszym województwie wstrzymano pracę wielu oddziałów oraz maszyn i urządzeń.

Alarmujące fakty wymienić można w statystyce wypadków. 40 proc. wypadków następuje z powodu złej organizacji pracy, 20 proc. wynika z zaniedbań na stanowiskach pracy, tyle samo wskutek złego stanu sprzętu i ochrony osobistej. W wyniku wypadków przy pracy gospodarka kielecka poniosła wysokie koszty wyrażające się wytrąceniem z pracy ponad 10 tys. ludzi na okres 240 tys. dni roboczych. Smutna to statystyka wymagająca wielu przemyśleń.

Nie do pogodzenia z wysiłkami jakie podejmujemy w całym województwie są zjawiska lekceważącego stosunku niektórych administracji zakładów w sprawach podnoszenia kultury pracy i jej bezpieczeństwa. Nie można się bowiem pogodzić z takimi faktami, jakie mają miejsce w starych wydziałach Fabryki „Gerlach" w Drzewicy, gdzie nie zadbano o to, by pracownicy mieli najskromniejsze bodaj udogodnienia na szatnie, by była ciepła woda, mniej brudu i niechlujstwa. Aż chciałoby się spytać czy jest tam rada zakładowa, inspektorzy pracy?

Odpowiadając zatem na wcześniej postawione pytanie — czy mogliśmy osiągnąć więcej, stwierdzić należy, że tak, bo gdyby cechowała nas większa konsekwencja i większy upór wyniki byłyby niewspółmiernie większe. Te negatywne przykłady świadczą o wielu naszych słabościach.

Dokonując dziś na forum wojewódzkiej instancji partyjnej wszechstronnej oceny warunków pracy oraz działalności socjalnej i bytowej w naszym województwie warto o tym pamiętać.

STANISŁAW GLEŃ

IX OGÓLNOPOLSKI FESTIWAL TEATRU JEDNEGO AKTORA

W dniu 21 października br. rozpoczną się w Kielcach półfinały IX Ogólnopolskiego Festiwalu Teatru Jednego Aktora, którego organizatorem jest Klub ZMS Młodzieży Pracującej „Piwnica Świdnicka" we Wrocławiu. Półfinały tej imprezy odbędą się również w Rzeszowie i Gdańsku.

Na małej scenie Teatru im. S. Żeromskiego w Kielcach obejrzymy więc w dniach 21—23 października następujące spektakle: Iwona Omąkowska — studentka PWSTFiTV z Łodzi przedstawi „Opowieść dla przyjaciela" wg H. Powiatowskiej, Jerzy Gralek — z Teatru im. Słowackiego „Bądź wolny od rozpaczy" wg dramatów W. Szekspira, Sylwester Woroniecki aktor Teatru w Gorzowie Wielkopolskim „Dwunastu" wg T. Nowaka, Wacław Szklarski z Teatru Ziemi Mazowieckiej „Szarą sureolę" wg J. Kawalca i Łucja Najder-Zawirska „Niespodziewane spotkanie" wg J. Putramenta i „Prometidiciena" wg C. K. Norwida.

Początek imprez codziennie o godz. 18.

(esta)

CORAZ GĘŚCIEJ PRZY STOLIKU

ANDRZEJ MAŁACHOWSKI

Przypadek zrządził, że musiałem zjeść niedawno obiad w jednej z ongiś najlepszych kieleckich restauracji — „Jodłowej". Na progu zatrzymałem się przerażony. Dawno tu nie byłem, więc upadek tego lokalu nie dokonywał się na moich oczach. Pamiętam go jeszcze z okresu gdy podawali tu najlepsi, doświadczeni kelnerzy, gdy zwracano uwagę na czystość zastawy, przestrzegano zasad podawania do stołu od właściwej strony i w. ogóle starano się stwarzać atmosferę lokalu, który w hierarchii gastronomicznej chce utrzymać przyzwoitą lokatę. To nie było żadne cudo, ale w sumie jednak coś.

Niewiele pozostało dziś z tamtych czasów. Brudnawa knajpka przy E-7, gdzie wszystko robi się w niechlujnym pośpiechu, hałaśliwa publiczność, bezpardonowe utarczki o miejsce — oto czym jest dziś „Jodłowa".

Byłem także w Chęcinach, gdzie mądry kaprys architektów przeobraził nieczynny klasztor franciszkanów w cieszącą się wielką popularnością restaurację. I tu regres, choć z wolna, zdaje się jednak robić swoje. Personel nadal grzeczny i dość sprawny, ale ubrany pstrokato, niejednakowo, niezbyt zadbany. W niedzielę lokal oblężony przez wycieczki stwarza wrażenie poczekalni kolejowej, a to dla prawdziwej gastronomii, która powinna ofiarowywać tyleż dobra kuchnię co spokój przy spożywaniu jej owoców — jej po prostu policzkiem.

Wspomniałem o niedzieli. Otóż w tym dniu słabość naszego zbiorowego żywienia ujawnia się w całej swojej nędzy. Uwolnieni od zakładowych stołówek, a nie nawykli do gotowania w domu, ludzie całymi rodzinami koczują po mieście w poszukiwaniu miejsca, w którym można by bez większej przykrości zjeść obiad. W sezonie turystycznym zadanie to staje się, przynajmniej w Kielcach, coraz trudniejsze. Nieliczne kieleckie restauracje rezerwują swoje wnętrza dla wycieczek i nabrały w obsługiwaniu wędrowców takiej wprawy, iż są to już swoiste fabryki napychania żołądków byle prędzej i oczywiście byle jak, gdyż nic tak nie zabija gastronomii jak wycieczkowy sposób karmienia. W tryby pospiesznego transportera turystycznej karmy wciągnięto nawet najlepsze i najdroższe restauracje, zatem i one są na dobrej drodze do upadku.

Wszystko to zachęca do pytania, co nam pozostało po gastronomicznej reformie szumnie podjętej przed 9 miesiącami? Miał być bój o klienta, znakomita jakość potraw, czujna, zjednująca sobie gości obsługa, czystość i dobre maniery. Nie sądzę, abyśmy naprawdę mieli już to wszystko, natomiast pewne jest, że w jadłospisy mocno wparły się nowe ceny. Skromny, jednodaniowy obiad dla trzech osób kosztuje dziś w takich Chęcinach ok. 130 złotych, a spożywa się go odpierając natarczywe spojrzenia dziesiątków osób wypatrujących od progu czy nie zwolniło się już jakieś miejsce. Nie tak miała nas przyjmować gastronomia roztaczająca przed 9 miesiącami miraże nawrotu do dobrych przecież tradycji polskiej kuchni i polskiego lokalu, gdzie można zjeść i odpocząć w atmosferze uwagi dla potrzeb człowieka, który czasem lubi sobie pożyć po to, aby zjeść.

W naszych gastronomicznych, reformatorskich zapędach zbyt łatwo przeoczyliśmy główną prawdę. Siła nabywcza społeczeństwa rośnie u nas na tyle szybko, aby regulacyjne oddziaływanie podwyższonych marż gastronomicznych niwelować już po kilku miesiącach. Widać to ponownie na powrót wysokiej frekwencji w różnego rodzaju lokalach. Skończył się sen o kliencie, którego trzeba zdobyć. To klient, jak za niedawnych czasów, stara się zdobyć lokal, gotów przełknąć niejedną zniewagę byle tylko do klienta mówią, „łaskawy panie", uśmiechają się, proszą i dziękują, lecz klient czaruje obsługę różnymi „szefuniami", „kochaniami", łasi się i płaszczy. Gastronomia nie musi się zatem o nic starać, gdyż wszystko samo pcha się do jej drzwi.

Nie mamy rynku konsumenta i nie będziemy go mieli tak długo dopóki nasza sieć lokali nie powiększy się wydatnie. Na nic zdadzą się cząstkowe reformy skoro w przeliczeniu na 10 tys. mieszkańców mamy wśród krajów socjalistycznych najmniej miejsc konsumpcyjnych. Nasze zaofiarowanie jest pod tym względem tak znaczne, że widok trzech kelnerów, którzy w węgierskiej restauracji obsługują jednego gościa (każdy wyspecjalizował się w innej czynności) wydaje się nam kuglarstwem niegodnym socjalistycznego kraju. Oczywiście, to błąd, ale wychowani na gastronomicznej miernocie już uwierzyliśmy, że nie stać nas na nic lepszego, zatem dobry przykład wzbudza niedowierzanie i głupawe refleksje. Właśnie w socjalizmie każdą czynność służenia człowiekowi powinno się doprowadzić do perfekcji! Możliwe u innych, to możliwe tak że u nas.

Nie wiem, czy nasze gastronomiczne sprawy wymagają zastosowania jakichś nadzwyczajnych środków, krajowej narady lub czegoś w tym rodzaju skoro ten tryb działania towarzyszy istotnym dla społeczeństwa sprawom. Nie w tym rzecz, lecz w przyznaniu, że nasze zbiorowe żywienie zaczyna być czynnikiem opóźniającym odczuwanie dobrodziejstw wzrostu stopy życiowej. Zważmy przy tym, że w społeczeństwie rośnie nieustannie pęd do turystyki i przybywa nam wolnych sobót. Wszystko to jeszcze bardziej zwiększy nacisk ku stolikom i bufetom. Jeśli będzie przy nich gęściej niż obecnie grozi nam gastronomiczny stress. Gastronomia stałaby się wtedy zaprzeczeniem samej siebie. Czy ktoś tego chce?

A. MAŁACHOWSKI

TY — JA — NASZ DOM TY — JA — NASZ DOM

ABC gospodyni

PRAWIDŁOWE, HIGIENICZNE ZMYWANIE — CZYNNOŚĆ PROZAICZNA I WYDAWAŁOBY SIĘ NAJPROSTSZA — WYMAGA ZNAJOMOŚCI PEWNYCH REGUŁ. OTO ONE:

● Oczyścić naczynia z resztek jedzenia i starannie wymyć pod strumieniem bieżącej, gorącej wody przy pomocy myjki, którą potem należy dokładnie uprać i rozwiesić, aby wyschła. Zmywanie w miskach, to ostateczność, dopuszczalna tylko w mieszkaniach nieskanalizowanych. Wtedy trzeba używać dwóch waniepek: w jednej zmywać, dosypawszy uprzednio do wody trochę zwykłej sody (proporcja: łyżeczka na litr), w drugiej płukać.

● **Po wymyciu i wypłukaniu włożyć wszystko na dwie minuty do wody o temperaturze powyżej 80 stopni (konieczne i wtedy, gdy zmywało się pod bieżącą wodą).**

● Nie wycierać! Naczynia ustawić na suszarce, gdy wyschną schować do kredensu. Jeśli będą tkwić w suszarce przez 24 godziny — zakurzą się. Czystą ściereczką przetrzeć dopiero przed powtórnym użyciem.

● **Sodę można zastąpić „ludwikiem" lub „kuchcikiem", pamiętając jednak, że wszelkie środki chemiczne nie są obojętne dla organizmu. Po nich trzeba jeszcze staranniej naczynia płukać w gorącej wodzie.**

● Polewane i emaliowane garnki można doszorować „javoxem", czy przeznaczonymi do tego pastami, ale aluminiowych nie wolno. Detergenty zawierają składniki, które łączą się z aluminium w związki wysoce toksyczne. Garnki aluminiowe należy czyścić tylko specjalnymi watkami, po czym dokładnie opłukać.

● **Jeśli ktoś z domowników choruje na chorobę zakaźną, po umyciu a przed płukaniem powinno się zanurzyć wszystkie naczynia na 15 minut w roztworze chloraminy. To specjalny środek dezynfekcyjny, który można kupić w aptece. Proporcja: łyżka stołowa chloraminy w proszku na litr zimnej wody.**

● Nie wolno stosować chemicznych środków do zmywania naczyń przeznaczonych dla niemowląt i małych dzieci.

● **Przechowywanie w domu naczyń pękniętych, uszkodzonych, ze szczerbami i obtłuczeniami nie ma nic wspólnego z oszczędnością. Im liczniejsze uszkodzenia — tym więcej bakterii przechowuje się w tych wilgotnych zakamarkach. Dobra gospodyni bez żalu powinna się rozstać z wysłużonymi „wetes ranami" swojej kuchni zarówno ze względów zdrowotnych jak i estetycznych.**

Dobre rady

Wszyscy wiedzą o tym, że z elektrycznością należy postępować bardzo ostrożnie, a jednak w każdej rodzinie znajdzie się „majsterklepka" który z zamiłowaniem, a bez znajomości rzeczy lubi „grzebać" w przewodach elektrycznych. Porażenia prądem znajdują się na liście wypadków na drugim miejscu po oparzeniach.

Zwoź więc przy kupnie, aby nowy nabytek był w idealnym porządku. Kupuj sprzęt opatrzony gwarancją.

Samemu można bezpiecznie wymieniać jedynie żarówkę i bezpieczniki. Żarówkę wymieniać należy zawsze przy wyłączonym świetle. Bezpieczników nie wolno łatać drutem.

Tylko specjalista może przeprowadzić naprawę instalacji elektrycznej, założyć gniazdko czy kontakt.

Obchodź się ostrożnie z wszelkim sprzętem elektrycznym. Wyciągaj ostrożnie wtyczkę z kontaktu, nie szarp sznura i nie „reperuj" przewodów i sznurów elektrycznych leukoplastem!

Sprawdź czy wszystkie większe sprzęty elektryczne są uziemione. Nie dotykaj nigdy nie uziemionych sprzętów elektrycznych mokrymi rękami.

Z kluczami do M... w kieszeni

Oto jeszcze jeden przykład ciekawego rozwiązania przedpokoju. Białe regały, meble rozjaśniają pomieszczenie.

Sery

Są przecież kopalnią, workiem obfitości, gromadzącym zwielokrotnione poprzez ilości mleka użytkowego do ich produkcji — wartości odżywcze. Biją pod tym względem „na głowę" najbardziej poszukiwane wykwintne wędliny jak polędwica czy szynka.

Mowa tu, oczywiście, o tzw. serach twardych, dojrzewających, potocznie przez gospodynie zwanych serami żółtymi — zwłaszcza w serach cheddar, ementaler, gouda, warmiński i mazurski.

CZY MAMY RACJĘ?

Porównajmy pierwszy lepszy z wymienionych rodzajów serów z... szynką.

Skład 100 g części jadalnych.

Nazwa	Kcal.	Białko g	Tłuszcze g
Ser Cheddar	393	27,1	29,3
Szynka tł.	434	15,9	40,6

(wg A. Szczygieł, Z. Klimczak, J. Piekarska, B. Muszkatowa — Tabele Składu Wartości Odżywczych Produktów. PZWL 1972).

Tak samo wyglądałyby porównania przy innych serach twardych, przy czym dobrze jest wiedzieć, że choć wartości odżywcze są podobne, to jednak sery te różnią się smakiem, wyglądem, zapachem, jedne z nich są pikantne, inne łagodne.

Redagują: EWA i ADAM KOWALSCY
Na podstawie materiałów „Wohnen", „Ty i Ja", „Smacznie, sprawnie, zdrowo", „Panorama"

TY — JA — NASZ DOM TY — JA — NASZ DOM

czytelnicy ◆ redakcja ◆ czytelnicy

Mała encyklopedia kodeksu pracy

Rozwiązanie umowy o pracę bez wypowiedzenia

Kodeks pracy przewiduje sytuacje, w których zakład pracy, jak też i pracownik, uzyskują uprawnienia do rozwiązania umowy o pracę bez zachowania okresu wypowiedzenia, tj. bezzwłocznie z doręczeniem oświadczenia o rozwiązaniu umowy. W stosunkach pomiędzy zakładem pracy a pracownikiem powstają niekiedy takie stany faktyczne, które stanowią uzasadnioną podstawę do uznania, że dalsze pozostawanie pracownika w pracy jest niewskazane lub wręcz niemożliwe. Rozwiązanie umowy o pracę w tym trybie może jednakże nastąpić tylko w wypadkach przewidzianych przez kodeks. Nie jest zatem pozostawione dowolnemu uznaniu jednej ze stron.

Zakład pracy może rozwiązać z pracownikiem umowę o pracę bez wypowiedzenia bądź z winy pracownika bądź też z innych przyczyn przez pracownika nie zawinionych.

Rozwiązanie umowy o pracę z winy pracownika możliwe jest tylko:

— w razie ciężkiego naruszenia przez pracownika podstawowych jego obowiązków, a w szczególności zakłócenia porządku i spokoju w miejscu pracy, opuszczenia miejsca pracy bez usprawiedliwienia, stawienia się do pracy w stanie nietrzeźwości lub spożywanie alkoholu w czasie pracy oraz dokonywania nadużyć w zakresie korzystania ze świadczeń z ubezpieczenia społecznego (np. zasiłków rodzinnych) lub innych świadczeń socjalnych;

— w razie popełnienia przez pracownika w czasie trwania umowy o pracę przestępstwa, które uniemożliwia zatrudnienie go na zajmowanym stanowisku, jeżeli przestępstwo jest oczywiste lub zostało stwierdzone prawomocnym wyrokiem sądu (np. złapanie przez strażnika wychodzącego z zakładu pracownika na kradzieży produkowanych przedmiotów);

— w razie zawinionej przez pracownika utraty uprawnień koniecznych do wykonywania pracy na zajmowanym stanowisku (np. pozbawienie kierowcy prawa jazdy).

Zakład pracy może poza tym rozwiązać umowę o pracę bez wypowiedzenia, jeżeli niezdolność pracownika do pracy wskutek choroby trwa dłużej niż trzy miesiące, a pracownik zatrudniony był w tym zakładzie krócej niż 6 miesięcy. Natomiast z pracownikiem zatrudnionym co najmniej 6 miesięcy umowa o pracę może być niezwłocznie rozwiązana, jeżeli niezdolność do pracy tego pracownika na skutek choroby trwała dłużej niż okres pobierania zasiłku (26—39 tygodni, przy gruźlicy 39—52 tygodni). To samo dotyczy pracownika, którego niezdolność do pracy wynikła z wypadku przy pracy lub choroby zawodowej.

Nadto umowa o pracę może być rozwiązana w wypadku usprawiedliwionej nieobecności pracownika w pracy z przyczyn innych niż choroba, trwającej dłużej niż jeden miesiąc (np. z powodu skierowania pracownika do zakładu karnego w celu odbycia kary pozbawienia wolności).

Zakład pracy powinien w miarę możliwości ponownie zatrudnić pracownika, który w okresie 6 miesięcy od rozwiązania umowy o pracę bez jego winy zgłosi swój powrót do zakładu niezwłocznie po ustaniu przyczyny zwolnienia.

Kodeks pracy przewiduje, przy rozwiązaniu umowy o pracę bez wypowiedzenia, współdziałanie związków zawodowych z zakładami pracy, nie naruszając zasady pełnej odpowiedzialności kierownika zakładu pracy za decyzje kadrowe. Stanowi on, że kierownik zakładu musi zasięgnąć opinii rady zakładowej, którą też zawiadamia o przyczynie uzasadniającej rozwiązanie umowy. W razie zastrzeżeń co do zasadności rozwiązania umowy rada zakładowa wyraża swoją opinię niezwłocznie, nie później jednak niż w ciągu 3 dni. Poza tym bez uzyskania uprzedniej zgody wojewódzkiej lub powiatowej rady związków zawodowych nie jest dopuszczalne rozwiązanie umowy o pracę zawartej z członkiem rady zakładowej lub delegatem związkowym. Zgoda rady zakładowej wymagana jest do natychmiastowego rozwiązania umowy o pracę z winy pracownicy pozostającej w ciąży lub przebywającej na urlopie macierzyńskim. Podobnie jak przy wypowiedzeniu nie jest dopuszczalne rozwiązanie umowy bez wypowiedzenia z inwalidą wojskowym i wojennym bez uprzedniej zgody właściwego organu administracyjnego, a bez zgody rady robotniczej — z członkiem tej rady.

Rozwiązanie umowy o pracę z winy pracownika nie może nastąpić po upływie 1 miesiąca od uzyskania przez zakład pracy wiadomości o okoliczności uzasadniającej rozwiązanie umowy, a w warunkach nieobecności pracownika w pracy — po stawieniu się pracownika do pracy z ustaniem przyczyny nieobecności.

Oświadczenie zakładu pracy o rozwiązaniu umowy o pracę powinno podawać przyczynę uzasadniającą rozwiązanie umowy.

Omówione przepisy wprowadzają szereg istotnych zmian w stosunku do obecnego stanu prawnego. Określają w sposób szczegółowy, na czym polega ciężkie naruszenie przez pracownika podstawowych jego obowiązków. Poza tym w każdym wypadku niezależnie od podstawy rozwiązania umowy, zobowiązują kierownictwa zakładów do zasięgania opinii rady zakładowej. Większą niż dotychczas ochroną objęci zostali pracownicy, których niezdolność do pracy wynikła w wypadku przy pracy i chorobie zawodowej, jak i pracownicy o dłuższym stażu pracy.

Pracownik może rozwiązać umowę o pracę bez wypowiedzenia tylko w wypadku, jeżeli zakład społecznej służby zdrowia stwierdził szkodliwy wpływ wykonywanej pracy na zdrowie pracownika, a zakład pracy nie przeniesie go w terminie wskazanym w orzeczeniu lekarskim do innej odpowiedniej pracy.

ANDRZEJ WYPIORKIEWICZ
sędzia Sądu Wojewódzkiego w Kielcach

Dla uczących się

1001 możliwości

MARTA P. Dwikozy. W sprawie kształcenia milicjantów zwróć się do Komendy Powiatowej MO w Sandomierzu. Niestety, musisz skończyć najpierw szkołę średnią ogólnokształcącą lub zawodową.

HENRYK K. Teresów. Elementarne wiadomości z zakresu kryminalistyki zdobywa się studiując prawo na którymś z uniwersytetów. Specjalistyczne służby w tym zakresie kształcą specjalne szkoły MO. Musisz jednak ukończyć studia wyższe. Szczegółowych informacji udzieli ci Komenda Powiatowa MO w Pińczowie.

ELŻBIETA K. z Topoli. W sprawie warunków pracy w organach MO zwróć się do najbliższej komendy powiatowej. Tam uzyskasz szczegółowe informacje dotyczące zarówno warunków pracy, jak i możliwości dalszego kształcenia się i podnoszenia kwalifikacji zawodowych.

ZENONA T. Mokrsko Dolne. Możesz przenieść się ze szkoły jednego typu do drugiego, pod warunkiem, że spełnisz wymagania jakie stawiać będzie szkoła, do której chcesz się przenieść. (Czy zawsze możliwe?). W konkretnej sprawie radzimy zwrócić się do dyrekcji Zespołu Szkół Zawodowych nr 1 w Kielcach (internat) przy ul. Zgoda 31. Tam uzyskasz szczegółowe informacje w interesującej cię sprawie. Poza Kielcami technika budowlane istnieją również w Sandomierzu (internat) ul. J. Słowackiego 37 i w Radomiu, ul. T. Kościuszki 37.

Śladem naszych interwencji

Poruszane w w.w. liście częste wyłączanie prądu oraz dostarczanie go w bardzo niskim napięciu co spowodowało dwukrotne spalenie się silnika przy pompie przedstawia się następująco: Obywatel zamieszkały przy ul. Sadowej nr 24 jest jednym z kilkunastu odbiorców zasilanych ze stacji Piaski, odległej o około 3 km obwodem wiejskim. Napięcie waha się w granicach dopuszczalnych (5 proc.) natomiast częste są awarie, w wyniku których u odbiorców brakuje 1 fazy. Przy niewłaściwych zabezpieczeniach silników 3-fazowych (w przypadku wymienionym w notatce watowane drutem miedzianym, a więc niewłaściwie) silniki pracują na 2 fazach, aż do przegrzania i uszkodzenia. W celu poprawy zasilania, Rejon Energetyczny w Jędrzejowie ustawił w sierpniu nową stację, z której wyprowadzono obwody do odbiorców przy ul. Sadowej we wrześniu jako zadanie dodatkowe, wykonane w czynie XXX-lecia. Ponadto w tym rejonie przygotowuje się dokumentację na remont sieci.

Za istniejące jeszcze niedociągnięcia przepraszamy.

Zakład Energetyczny Kielce
Rejon Jędrzejów
inż. ZENON KACZOROWSKI

Kącik rencisty

„INWALIDA z II wojny światowej", zam. w Radomiu, prosi o odpowiedzi na cztery pytania dotyczące uprawnień do świadczeń emerytalno-rentowych dla inwalidów wojennych. Czytelnika interesują zmiany, jakie zostały wprowadzone ustawą z dnia 29.V.1974 r. o zaopatrzeniu inwalidów wojennych i wojskowych oraz ich rodzin (Dz. U. Nr 21, poz. 117).

1. Czy inwalida wojenny pobierający rentę III grupy może ją przeliczyć wg zarobków jakie otrzymuje obecnie?

ODPOWIADAMY: Na wniosek inwalidy wojennego lub wojskowego wysokość renty inwalidzkiej może ulec ponownemu ustaleniu. Dotyczy to tylko osób, które po przyznaniu renty były zatrudnione co najmniej przez 5 lat, a zatrudnienie ich ustało, już nie pracują. Do przeliczenia przyjmuje się przeciętny miesięczny zarobek z dowolnie wybranych 36 kolejnych miesięcy zatrudnienia. Trzeba dodać, że przeliczoną, wyższą rentę wypłaca się tylko w przypadku jeżeli inwalida nie osiąga zarobku z tytułu zatrudnienia lub dochodu z innych źródeł.

2. Czy inwalida wojenny III grupy może skorzystać z wcześniejszego przejścia na emeryturę?

ODPOWIADAMY: Dla inwalidów wojennych lub wojskowych pozostających w zatrudnieniu, a którzy mają wymagany do emerytury okres zatrudnienia, taka możliwość istnieje. Z przywileju tego, na swój wniosek, mogą skorzystać osoby, po osiągnięciu wieku:

— 50 lat przez kobietę i 55 przez mężczyznę, zaliczonych do I lub II grupy inwalidów;

— 55 lat przez kobietę i 60 lat przez mężczyznę, zaliczonych do III grupy inwalidów.

Wniosek w tej sprawie należy kierować do Oddziału ZUS w Kielcach przy ul. 1 Maja 27 — kod: 25-955, nr tel. 482-51.

3. Czy po otrzymaniu emerytury, inwalida wojenny zachowuje nadal prawo do pobierania renty inwalidzkiej III grupy?

ODPOWIADAMY: Oddział ZUS nie może wypłacać dwóch świadczeń emerytalno-rentowych. Dla inwalidów wojennych i wojskowych (u tych drugich tylko wtedy gdy inwalidztwo pozostaje w związku ze służbą wojskową), wprowadzono odstępstwo od tej zasady. Osoby te, w przypadku uzyskania prawa do emerytury mogą korzystać z więcej niż jednego świadczenia. Na ich wniosek wypłaca się:

— przysługującą rentę inwalidzką powiększoną o połowę emerytury, albo

— emeryturę powiększoną o połowę renty inwalidzkiej, nie mniej niż 15 proc. podstawy wymiaru emerytury.

4. Czy inwalidzie wojennemu przysługuje zniżka na PKS?

ODPOWIADAMY: Inwalidzie wojennemu lub wojskowemu przysługuje prawo do 50-proc. ulgi taryfowej przy przejazdach kolejami oraz autobusami Państwowej Komunikacji Samochodowej.

A.G.

STAROŚĆ wśród swoich

Ja tam w mieście czuję się jak na pustyni. Ani z kim pogadać, ani wyjść do sąsiadki. A tu we wsi — choć sama, jestem u siebie. Z Mierzyńską pogodam, do Kozaków wpadnę...

— I co ja mam robić — żalił się przykładny syn zamieszkujący w dużym mieście — Matka przyjechała raz, popatrzyła z dziewiątego piętra i po dwóch dniach rzekła: „Wiesz co Antoś, ja jednak pojadę do domu". I wyjechała do wsi, do walącej się chałupy. A ja, bo przecież to już staruszka, co drugi dzień wsiadam po pracy do pociągu i jadę do niej. Bo jak starego człowieka zostawić?

Ale są i drastyczniejsze sytuacje; kiedy nie ma dzieci, kiedy synowie i córki nie przyznają się do rodziców. Sąd, to prawda, może zmusić dorosłe dziecko do utrzymania rodziców. Ale przecież nie chodzi tylko o pieniądze...

Precedens Jakubka, który przez wiele lat żył w ziemiance pod Dobiesznem, przekonuje o tym najlepiej. Proponowano mu różne rozwiązania, sugerowano zamieszkanie w domu opieki. Nie chciał. Tutaj byłem całe życie, tutaj zostanę — tłumaczył. Dopiero niemoc zmusiła go do kapitulacji.

W Wydziale Zdrowia i Opieki Społecznej Urzędu Powiatowego w Białobrzegach informują: w powiecie jest ponad 600 osób potrzebujących pomocy, a dziesięcioro staruszków trzeba byłoby już teraz gdzieś ulokować.

Tylko gdzie? Przejściowy dom opieki w Bronicy może zapewnić „dach nad głową" dwóm, trzem pensjonariuszom. Pozostali muszą czekać od pół roku do czterech lat na miejsce w ośrodkach poza granicami województwa. Trochę za długo jak na sędziwe lata.

Na potrzebę zorganizowanej opieki zwracają również uwagę w Powiatowym Biurze Geodezji i Urządzeń Rolnych. W tym roku rozmawiano z 63 rolnikami. 32 zdecydowało się na przekazanie ziemi za rentę. Część z nich gotowa jest nawet do pozbycia się budynków. Pod warunkiem wszakże, że otrzymają pomieszczenia zastępcze.

Nie ulega wątpliwości, że w najbliższych latach liczba osób oczekujących opieki zwiększy się, a czas oczekiwania na przyjęcie do zakładów znacznie się wydłuży.

Warto więc pomyśleć już dzisiaj o lokalnych, zgodnych z życzeniami samych zainteresowanych, rozwiązaniach. **Może adaptować do tych celów budynki opuszczone przez rolników, może opróżnione szkoły? Kwestie finansowe — wydaje się — też nie przekroczą możliwości powiatu. Adaptacja pomieszczeń szkolnych (np. w Paprotnie, czy Liskich Budach) nie byłaby zbyt kosztowna, a pewne wpływy od rolników przekazujących gospodarstwa za rentę zmniejszyłyby koszty prowadzenia placówek.**

Starzy ludzie ze wsi. Zostają często w wyziębionych izbach, wyglądają przez okna, czasami — jeśli staje sił — pomagają komuś przy wykopkach. Przeraża ich jednak wizja choroby, zniedołężnienia. Nie honor przecież żyć kawałkiem chleba, miską strawy podarowanym przez litościwą sąsiadkę. Boją się — może jeszcze bardziej niż choroby — miasta, obcych ludzi.

Chcą pozostać na starych śmieciach, wśród swoich. I trzeba im w tym pomóc.

J. WOJSZKO

POCZTA SŁOWA LUDU — CZYTELNICY REDAKCJA

NISZCZĄ MI ŁĄKĘ

Przetwórnia Owocowo-Warzywna w Radomiu przy ul. Kozienickiej zalewa nam corocznie łąki. W 1973 roku ścieki z przetwórni uniemożliwiły w ogóle koszenie łąk, a dyrektor słyszeć nie chciał o zapłaceniu odszkodowania. Doszło do rozprawy w Wydziale Gospodarki Wodnej i Ochrony Środowiska w wyniku czego przetwórnia została zobowiązana do oczyszczenia rowu i systematycznej jego konserwacji oraz wypłacenia nam odszkodowania. Odszkodowanie obliczono po 30 gr za 1 m kw. łąki.

W ub. roku Zakłady Garbarskie przy ul. Żółkiewskiego w podobny sposób zalały łąkę innych rolników. Tam jednak nie było problemu, a zakład szybko wypłacił odszkodowanie, ale po 1,10 zł za metr kw. zniszczonej łąki. Pytam więc, na jakiej podstawie ustalono dwie, tak różniące się od siebie stawki odszkodowania?

W b. roku przez nasze łąki budowany jest kolektor. Przetwórnia znów zalewa nam pola, niszcząc plony. Sam czyściłem rowy, ale jestem bezradny. Dyrektor przetwórni kiedy chodzimy do niego w tej sprawie — kpi sobie z nas wmawiając, że to woda z opadów deszczu. Gdzie mam szukać pomocy?

HENRYK PYSZCZEK
Radom
ul. Gołębiowska 17
rolnik

REKLAMA DLA ZMYLENIA... PRZECIWNIKA?

W Opocznie przy pl. Kilińskiego wybudowano nowoczesny pawilon handlowy WSS. Piękne i szerokie okna wykorzystano do reklamy sprzedawanych wewnątrz towarów. Tylko że to, co napisano na szybach, nie zgadza się z tym, co jest na wystawie. Pisze np. o szerokim asortymencie obuwia, a w oknie widać dziewiarstwo. I na odwrót: pisze dziewiarstwo, a pokazuje się artykuły kosmetyczne. Czyżby to tak dla zmylenia przeciwnika (czytaj klienta)?

Podobnie jest z kioskiem przy ul. 17 Stycznia, gdzie tablica informuje, że można tam kupić kiełbaskę z rożna. Tymczasem w kiosku handluje się tylko piwem. Kiedy klient zapyta o kiełbasę — ciągle słyszy tę samą odpowiedź — nie dowieźli. To może lepiej zmienić tabliczkę i napisać wprost, że w kiosku sprzedaje się piwo.

JAN MAŁCZEWSKI
Opoczno

ZŁE WARUNKI DOJAZDU DO PRACY

Pracuję od 7 lat jako murarz w Przedsiębiorstwie Budownictwa Rolniczego w Sandomierzu. Nasz zakład buduje nie tylko w Sandomierzu, ale również poza miastem w pow. sandomierskim. Do tej pory trafiały się budowy w terenie, ale oddalone niezbyt daleko od Sandomierza (o 30—40 kilometrów).

Obecnie (od 1.X. br.) zostałem skierowany na budowę do Miragonowic. Miejscowość ta jest oddalona od Sandomierza o około 100 km. Wyjeżdżamy do pracy o godz. 5. W Opatowie wysiadamy i czekamy ok. 20 minut. Samochód w tym czasie zbacza z trasy i jedzie 6 km po 3 pracowników. Ponieważ droga jest w złym stanie, nie chcemy się tłuc na darmo. Kiedy samochód wraca, zabiera nas i na godz. 7 jesteśmy w pracy, w Miragonowicach. Po pracy wracamy w taki sam sposób (tzn. z tą wysiadką w Opatowie) i dopiero o godz. 17 jesteśmy w Sandomierzu. Z Sandomierza dojeżdża codziennie około 12 pracowników, po drodze dosiada 7. I cały problem właśnie z samochodem. Droga redakcjo — przyjedźcie i zobaczcie jak nas wożą. Przecież my jesteśmy ludźmi, a nie bydlętami. Pracujemy ciężko, nieraz w trudnych warunkach atmosferycznych i mamy prawo domagać się, żeby do pracy dowozili nas ciepłym i wygodnym samochodem.

My jeździmy samochodem ciężarowym marki „zil", nakrytym nieszczelną plandeką. W samochodzie jest bardzo brudno, bo służy on również do przewozu wszelkich materiałów budowlanych (cement, wapno, piasek itp). Nie dosyć, że bardzo marzniemy, to jeszcze wychodzimy brudni i zakurzeni od wapna czy cementu.

Dyrektor — owszem, bardzo nam współczuje, ale nie widzi innego wyjścia i radzi nam jakoś wytrzymać, aż się budowę skończy. Budowa potrwa jeszcze kilka miesięcy i w zimie, przy dużych mrozach, można zdrowie stracić na tych dojazdach.

(Nazwisko znane redakcji)

TY — JA — NASZ DOM TY — JA — NASZ DOM

kraj — świat ○ kraj — świat ○ kraj — świat ○ kraj — świat ○ kraj — świat

Polska—USA

Sprzyja klimat polityczny...

Stany Zjednoczone Ameryki Północnej są największym eksporterem i importerem świata. W 1973 r. udział USA w światowym eksporcie wynosił 12,8 proc., zaś w imporcie – 12 proc. Równocześnie Stany Zjednoczone Ameryki są czołową potęgą ekonomiczną i techniczną świata kapitalistycznego. Większość głównych rozwiązań z zakresu postępu technicznego, jakie weszły do produkcji w ostatnich kilku dziesięcioleciach została opracowana w USA.

Zrozumiałe zatem, że utrzymanie więzi gospodarczo-technicznych z taką potęgą przez kraj średni, jakim jest Polska ma duże znaczenie z punktu widzenia ogólnego rozwoju gospodarczego, modernizacji poszczególnych gałęzi i branż, jak i rozwijania określonych specjalizacji. Równocześnie należy zdawać sobie sprawę, że także dla Ameryki Północnej rozwijanie handlu z krajami socjalistycznymi zaczyna w ostatnich latach odarywać coraz większe znaczenie. Złożyło się na to kilka ważnych zjawisk o różnym charakterze.

Po pierwsze – znane są trudności amerykańskiego bilansu handlowego i płatniczego, które powodują konieczność szukania różnych rynków zbytu.

Po drugie – szybkie i szerokie rozwijanie kontaktów handlowych między krajami Europy zachodniej i Japonii z krajami socjalistycznymi pozostawiło USA poważnie w tyle.

Po trzecie – od kilku lat mamy coraz lepszy klimat polityczny między USA a krajami socjalistycznymi. Jest to w znacznym stopniu rezultat prowadzonej polityki pokojowej przez Związek Radziecki.

Z historii problemu

Powojenny handel zagraniczny między Polską a USA przeszedł wiele różnorodnych perturbacji i wahań. Okres zimnej wojny spowodował, że w 1951 roku Polska została pozbawiona klauzuli najwyższego uprzywilejowania, co musiało w bardzo poważnym stopniu ograniczyć wymianę handlową. Ponadto rząd USA wprowadził skrajnie dyskryminującą ustawę handlową z krajami socjalistycznymi. W konsekwencji doprowadziło to do wprowadzenia embarga na wiele wyrobów.

Gdzieś około 1955 r. ujawniły się pierwsze przejawy pewnego ożywienia handlowego i normalizacji stosunków gospodarczych między Polską a USA.

Od tego jednak czasu obserwujemy dosyć poważne ożywienie stosunków gospodarczych między Polską a USA. W 1960 roku została Polsce przywrócona klauzula najwyższego uprzywilejowania, a także zapoczątkowane zostały dostawy amerykańskich towarów rolno-spożywczych. Jednakże i w latach sześćdziesiątych wymiana handlowa z USA była poddana wpływom koniunktury politycznej, co powodowało liczne perturbacje. Z ważniejszych należy wymienić pozbawienie Polski możliwości zakupów nadwyżek rolnych (lata 1964/1966) na dogodnych warunkach oraz uniemożliwienie korzystania z gwarancji Banku Państwowego USA – Export - Import Bank (1968). W Kongresie USA w latach sześćdziesiątych wielokrotnie podejmowano kroki w celu pozbawienia Polski klauzuli najwyższego uprzywilejowania. Istotna poprawa w zakresie wymiany zaczęła się w końcu 1971 roku, kiedy to Warszawę odwiedził sekretarz handlu USA, M. Stans; następnie powołana została wspólna Komisja do Spraw Handlu; w 1972 r. Polska ponownie uzyskała prawo korzystania z kredytów i gwarancji Export - Import Bank USA.

Dynamika i struktura

Wzajemne udziały Polski w handlu zagranicznym Stanów Zjednoczonych, a USA w handlu Polski odgrywały minimalną rolę. Jeszcze w 1970 roku USA zajmowały w imporcie polskim 13 pozycję, a wśród partnerów zachodnich – szóstą; zaś w eksporcie 8, a wśród partnerów zachodnich – 4.

Dopiero po 1970 r. nastąpiło wzmożenie obrotów handlowych z USA. Między 1970 r. a 1973 r. wzrosły one blisko trzykrotnie; w 1973 r. osiągnęły nie notowaną przedtem wielkość – ok. 550 mln dolarów. W roku bieżącym zanotowano dalszy szybki wzrost wymiany handlowej. Szacuje się, że wzajemne obroty polsko-amerykańskie w 1974 r. osiągną wielkość ok. 750 mln dol., a więc trzykrotnie przekroczą poziom roku 1972. Jak wynika z powyższych danych możliwości wzrostu są bardzo duże.

Do 1970 r. wzajemna wymiana między USA a Polską była oparta głównie na produktach rolno-spożywczych. Pewne zmiany i to dosyć istotne w strukturze obrotów mamy do odnotowania w 1973 i 1974 r. Zaczyna wzrastać udział dóbr inwestycyjnych i należy sądzić, że taka właśnie tendencja utrzyma się w przyszłości.

JERZY JABŁONOWSKI

Dla „młoduch techników"

ZSRR. Coraz więcej zabawek mechanicznych pojawia się na rynku radzieckim, a zdalnie sterowane pojazdy kosmiczne „łunnik" i „planietochod" produkowane przez fabrykę w Rydze zyskały już wielu nabywców wśród „młodych techników".

CAF — TAS

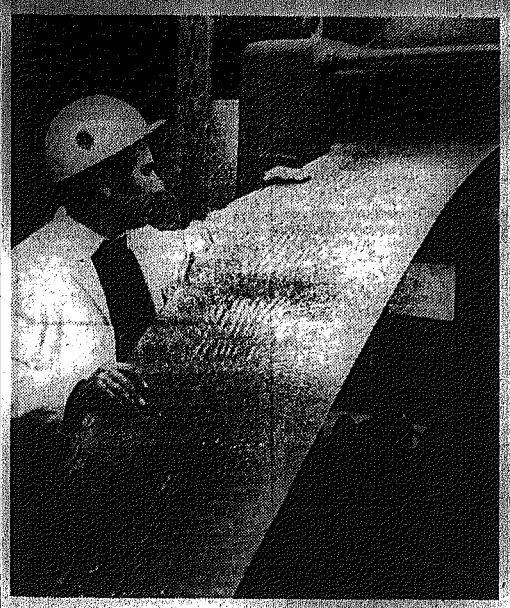

Nowe ciągi produkcyjne w „Elanie"

W Zakładzie Włókien Sztucznych „Elana" w Toruniu uruchomiono trzy ciągi produkcyjne na Wydziale Polimeryzacji II. Planuje się, że w terminie przyspieszonym tzn. jeszcze przed końcem tego roku przekaże się do rozruchu następne trzy. Nowy wydział po osiągnięciu pełnych mocy (sześciu ciągów) wytwarzać będzie w ciągu doby taśmę polimeru o długości... 55 kilometrów. Przeznacza się ją głównie dla budowanej w „Elanie" wytwórni „Torlen II".

Na zdjęciu: brygadzista Jan Paluszkiewicz odbiera z resektora pierwszą taśmę polimeru.

CAF—Żołnowski

Sajgon na równi pochyłej

Reżim Thieu znalazł się w największych od początku swego istnienia tarapatach. Składają się na to co najmniej trzy powiązane ze sobą okoliczności, w tym jedna nowa. Oto do lewicowej opozycji przyłączyła się prawica katolicka, do niedawna filar administracji sajgońskiej. Ponad trzysta księży opublikowało głośny w całym kraju „manifest przeciwko korupcji, niesprawiedliwościom i innym bolączkom społecznym". We wrześniu rzucono wyzwanie „pierwszej rodzinie", to jest krewniakom Thieu, wymieniając sześć konkretnych wypadków nadużyć. Nim przystąpi się do rokowań z komunistami, mówią przywódcy ruchu, trzeba oczyścić własny dom i podają takie niesłychane fakty, jak opłacanie przez szeregowców kosztów ładunków do moździerzy, czy przez rannych w walkach — kosztów transportu do szpitala, cytują przykłady kupowania za miliony plastrów intratnych stanowisk państwowych.

Prawica katolicka nie poprzestaje na apelach. Organizuje demonstracje i protesty oraz, co groźne dla reżimu, sprzymierza się z kontestatorami buddyjskimi w tym z inicjatorami nowego ugrupowania tzw. Sił Pojednania Narodowego, z tradycyjnie opozycyjnym ruchem buddyjskim „Pagoda An Quang" Na arenę polityczną wystąpił ponownie stary przeciwnik Thieu, Doun Van Minh (zwany „dużym" Minhem) i jego liberałowie.

Pytanie, czy ta „trzecia siła" neutralna, przerażająca się ostatnio w realną siłę polityczną, gotowa byłaby zmierzyć się ze zdolną do najokrutniejszych represji dyktaturą? Wydaje się, że tak daleko plany jej nie sięgają, niemniej jej wystąpienia uświadamiają Thieu pogłębiającą się izolację jego reżimu w społeczeństwie.

„Duży Minh powiedział głośno i ostro to, że sytuacja wewnętrzna kraju jest katastrofalna. „Szerzy się głód i ludność cywilna, pierwsza ofiara przedłużającej się wojny, ma uzasadnione prawo domagać się pokoju". Nie ma w tych słowach przesady. Inflacja sięga 65 proc. i nadal się pogłębia.

Thieu jak zwykle szuka ratunku w terrorze. W dalszym ciągu na łamy prasy światowej trafiają przerażające opisy tortur, więzienia „pękają w szwach". Drugi front jego działalności — prowokacje zbrojne — ma również na celu odwrócenie uwagi od kryzysu wewnętrznego, zmuszenie Waszyngtonu, odnoszącego się coraz niechętniej do kontynuowania pomocy wojskowej dla Sajgonu, do jej zwiększenia. Mimo ponoszonych porażek, reżim sajgoński kontynuuje agresywne działania wojenne. Postępuje tak, jak by porozumień paryskich nigdy nie było, jak by ich reżim Thieu nigdy nie podpisał. W wyniku prowadzonej przez administrację Thieu polityki awanturnictwa wojennego, ginie codziennie setki i tysiące osób.

JADWIGA ROJEK

Wysoka jakość

Radzieckie „fiaty" na zachodnim rynku

Ostatnio na zachodnioeuropejskim rynku pojawiły się samochody rodem z Togliatti. Ta zmodyfikowana wersja „fiata 124" ze wzmocnionym zawieszeniem dostosowana do trudnych warunków zimowej eksploatacji, spotkała się z wysoką oceną zachodnioeuropejskich odbiorców. Eksportowe modele pod nazwą „lada" z silnikiem 1200 cm sześc. w wersji zwykłej i combi, po łatwej sprzedaży 4000 sztuk w Szwajcarii, rozprowadzane są obecnie przez hamburską firmę „Satra". Przewiduje się, że do końca roku w RFN sprzeda się 5 tys. radzieckich wozów.

Nawet oryginalne włoskie „fiaty 124", ustępują starannością wykończenia i licznymi drobiazgami radzieckim modelom i są o przeszło tysiąc marek droższe. Ogromną zaletą radzieckich wozów — co podkreślają sprzedawcy na podstawie zebranego już doświadczenia — jest bardzo mała ilość awarii, znacznie mniejsza niż w wozach zachodnioeuropejskich. Radzieckie samochody są tak niezawodne, że sprzedawcy dwukrotnie przedłużyli okres gwarancji przewidziany dla wszystkich wozów tej klasy.

Doskonałą opinią cieszą się samochody z Togliatti także na rynku angielskim. „The Times" podaje, że „lada" 1200 to samochód wytrzymały i przestronny.

Wskazuje się też na zalety silnika o mocy 60 KM będącego konstrukcją radziecką dobrze dostosowaną do potrzeb pojazdu. W tym roku fabryka w Togliatti wyprodukuje ok. 635 tys. samochodów osobowych.

Alfabet naszego globu

UNESCO

Organizacja Narodów Zjednoczonych do Spraw Oświaty, Nauki i Kultury (UNESCO) jest jedną z agend wyspecjalizowanych ONZ. Ma siedzibę w Paryżu. Celem jej jest zacieśnianie współpracy między narodami w tych trzech dziedzinach. Zmierza do tego UNESCO przez 1) szerzenie znajomości i wzajemnego zrozumienia między narodami, za pomocą środków masowej informacji 2) popieranie rozwoju nauczania powszechnego, badań naukowych, upowszechnienia wiedzy i kultury, 3) czuwanie nad zachowaniem i ochroną ogólnoludzkiego dziedzictwa naukowego i kulturowego, 4) rozwijanie współpracy między narodami we wszystkich dziedzinach działalności intelektualnej, 5) przyczynianie się do rozwoju wymiany kulturalnej.

Lwią część środków finansowych, uzyskiwanych ze składek państw członkowskich przeznacza UNESCO na tzw. działalność operatywną to jest udzielanie bezpłatnej pomocy materialnej, technicznej i kadrowej w organizowaniu oświaty, przede wszystkim w dziedzinie nauczania podstawowego i zwalczania analfabetyzmu.

17 października zbiera się doroczna Konferencja Generalna stanowiąca jeden z głównych organów UNESCO. Wydarzeniem dnia będzie niewątpliwie wybór nowego dyrektora generalnego (kierującego Sekretariatem UNESCO) na miejsce urzędującego od 1962 roku wybitnego działacza tej organizacji — Rene Maheu (w 1968 roku Rene Maheu wybrany został na drugą kadencję — wypadek bez precedensu w dziejach UNESCO).

Następcą Rene Maheu zostanie prawdopodobnie Senegalczyk, Amadu Mahtar M' Bow, popierany nie tylko przez kraje Trzeciego Świata, ale również przez państwa socjalistyczne i szereg innych.

Polska należy do aktywnych członków UNESCO, gdzie wyróżnia się licznymi inicjatywami. Polscy uczeni brali m.in. udział w prowadzonej przez UNESCO akcji ochrony i ratowania zabytków.

Przyjęty przez 123 kraje na XXVIII sesji ONZ polski projekt uchwały w sprawie ochrony i dalszego rozwoju wartości kulturalnych wiąże się tematycznie z zakresem prac UNESCO, toteż Zgromadzenie Ogólne NZ zaleciło jej dyrektorowi generalnemu zapoczątkowanie programu w dziedzinie ochrony, dalszego rozwoju i popierania szerszej wiedzy o wyróżniających się wartościach kulturalnych w obecnej erze przyspieszonego rozwoju naukowo-technicznego. Sprawozdanie o postępach w realizacji uchwały przedłożone ma być na XXXI sesji ONZ.

2 tysiące dolarów na głowę ludności

W Jugosławii poddano publicznej dyskusji założenia wieloletniego programu rozwoju społeczno-gospodarczego kraju na okres do 1985 roku. Założenia te przewidują, że w ostatnim roku tego okresu dochód narodowy SFRJ w przeliczeniu na 1 mieszkańca osiągnie poziom 2000 dolarów (w obecnych relacjach kursowych). Wymagać to będzie zwiększania średnio o 7 proc. rocznie produkcji globalnej wszystkich sektorów gospodarki i jeszcze większej dynamiki wzrostu produkcji czystej, tj. obliczonej z wyłączeniem materialnych kosztów wytwarzania. Wśród branż wytwórczych, które w programie uzyskują priorytet rozwojowy, znajdują się m.in. energetyka, wydobycie surowców górniczych oraz przemysł spożywczy.

Już za 6 lat jugosłowiańska produkcja węgla kamiennego i brunatnego łącznie osiągnąć ma poziom 84 mln ton. Około 1985 roku przekroczy 100 mln ton.

Za cztery lata ruszy pierwsza w Jugosławii elektrownia atomowa w miejscowości Krsko, która produkować będzie 4,5 miliarda kilowatogodzin energii elektrycznej rocznie. W budowie i w projektach jest 19 elektrowni wodnych i kilka cieplnych. Urządzenia dla tych ostatnich sprowadzane są m. in. z Polski.

W moskiewskim cyrku...

ZSRR. Stiepan Denisow, treser z moskiewskiego cyrku, do swoich popisów z tygrysami wprowadził elementy gimnastyki. W programie tym bierze udział dziewięć zwierząt, ale ich liczba zwiększy się niebawem o trzy tygrysy ussuryjskie.

CAF—TASS

Okulary dla daltonistów

Specjalne okulary, które pozwalają częściowym czy całkowitym daltonistom doskonale rozróżniać kolory, opracowano w laboratorium marynarki USA w Waszyngtonie. Konstrukcje okularów składających się z 3 różnych warstw, wyposażono w filtry czerwony i zielony — odchylające światło tych barw w różnych kierunkach. W ten sposób w percepcji oka daltonisty uzupełnione zostają elementy, pozwalające na reagowanie nerwu wzrokowego w zależności od długości fal świetlnych.

Ta nowa konstrukcja, uzupełniająca braki w „wyposażeniu" dna oka daltonisty, zmieniając impulsy świetlne w zależności od barwy usuwa więc całkowicie ten istotny defekt.

Okulary te nie są jeszcze produkowane masowo; sądzi się jednak, że wynalazek ten zostanie szybko wykorzystany w produkcji, bowiem liczba potencjalnych nabywców wynosi 8 proc. ludności naszego globu. Taki jest bowiem odsetek mających trudności z rozróżnianiem barw.

DROŻSZE OD „MERCEDESÓW"

„Panie, panowie — przedwami „Polonus" ogier urodzony w 1968 r. w Michałowie — dwanaście tysięcy dolarów" — pada zapowiedź w dwu językach: angielskim i niemieckim.

„Polonus" — powtarza spiker — dwanaście tysięcy dolarów.

Zapada krótka cisza. Spiker rozgląda się po zainteresowanych. Tylko jedna ręka z numerem wyciągnięta. Spokojnie więc ogłasza: „dwanaście tysięcy po raz pierwszy, po raz drugi". Zawieszając nieco w czasie głos, dodaje po chwili „12 tysięcy po raz trzeci". Prawie beznamiętnym głosem ogłasza: ogier „Polonus" sprzedany za 12 tysięcy dolarów do Stanów Zjednoczonych.

Bagatela. Tyle co trzy nowe razem wzięte samochody marki „mercedes". Jeszcze drożej sprzedana zostanie piękna klacz — „Dratwa" (20 tys. dolarów).

„Na araby — mówi mój sąsiad — jest w dalszym ciągu moda i cena". Nic też dziwnego, że na aukcję w Janowie Podlaskim przyjechało kilkudziesięciu kupców z kilkunastu krajów Europy i USA. To przecież tu znajduje się najstarsza polska, prawie 160-letnia i jedna z najstarszych w świecie — stadnina koni czystej krwi arabskiej.

KTO LEPSZY?

Janów dzielnie konkuruje ze stadninami koni arabskich w Egipcie. Chodzi o sprawy zasadnicze: gdzie są piękniejsze i bardziej czystej krwi „araby" — w Polsce, czy w Egipcie? Światowa rywalizacja w tej dziedzinie odbywa się przede wszystkim pomiędzy tymi dwoma krajami. Z dużą uwagą dlatego też śledzono zorganizowaną po raz pierwszy międzynarodową wystawę koni arabskich w Verden koło Hanoweru w Republice Federalnej Niemiec. Po raz pierwszy — od przeszło 70 lat, a ściśle od 1900 r. — kiedy to klacz Melpomena hodowli księcia Romana Sanguszki zdobyła złoty medal na wystawie w Paryżu — Polska wysłała swe konie arabskie czystej krwi na pokaz hodowlany za granicę. W sumie znalazły się tutaj konie z RFN, Austrii, Szwecji i Polski oraz importowane do RFN z Egiptu, ZSRR, Hiszpanii, Holandii, Belgii i Rumunii. Polskę reprezentowało sześć koni.

Pierwsze miejsce i tytuł championki Europy zdobyła siwa klacz „Estebna" ze stadniny w Michałowie.

Trzeba tu dodać, że córka „Estebny" — „Elkana" — sprzedana do USA w 1971 r. — już w roku następnym zdobyła championat USA i wicechampionat Kanady. Również i dalsze konie polskie na wspomnianej wystawie wypadły okazale.

Aż dziw bierze, że dochowano się tak wspaniałych koni — arabów w naszym kraju. Ojczyzną tych koni był wszak przed wielu wiekami Nedżd — kraj Wahhabitów w południowo-zachodniej części Arabii. W Europie koń arabski pojawił się w X w. a w Polsce pierwszym hodowcą był... król Zygmunt August. Jednak prawdziwą hodowlą w naszym kraju zajęto się dopiero w końcu XVIII wieku, od kiedy to datuje się historia janowskiej stadniny.

JEST O CO WALCZYĆ!

Jak się już rzekło — najtańszy koń krwi arabskiej — sprzedawany jest w cenie bardzo drogich samochodów osobowych. Jest więc o co walczyć. Na wspomnianej, niedawno zakończonej piątej aukcji polskich koni arabskich w Janowie — sprzedano 27 koni, uzyskując łącznie ponad ćwierć miliona dolarów. W ciągu aukcji sprzedano 102 konie za 757 tys. dolarów. Aukcja tegoroczna była rekordowa. A skoro mowa o rekordach — to najdroższym sprzedanym dwa lata temu z janowskiej stadniny był ogier „Buszmen", za którego otrzymano 50 tys. dolarów — tyle co dziewięć „mercedesów" razem wziętych.

FRANCISZEK MALINOWSKI

Szyfrogram nr 24

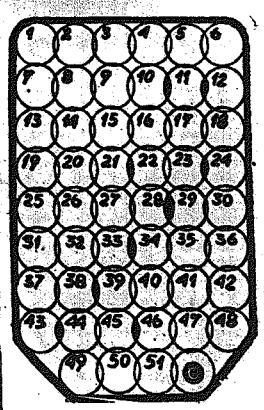

Odgadnąć 10 wyrazów o podanych znaczeniach, zastąpić liczby literami, a te z kolei wpisać w ponumerowane kratki diagramu i rzędami poziomymi odczytać rozwiązanie – włoskie przysłowie.

8–37–45–34 = lepra.

16–38–3–1 = na głowie żołnierza lub strażaka.

26–49–42 = kontynent.

13–2–6–22–18–9–28 = np. Polska.

4–25–50–11–17 = „..... literackie".

5–46–47–40–12–19–14 = samolub.

24–33–36–51–30 = największa na świecie wysokogórska wyżyna.

10–4–20–23–15–21 = charakterystyki techn. lotu statku powietrznego.

27–31–32–43–29 = dziedziczny tytuł władców Egiptu w okresie 1867 – 1914 r.

7–35–48–41–39 = zwierzę podobne do myszy, ryjówka.

Opr. Z. SKOWRON

Wśród czytelników, którzy w terminie 7 dni od daty numeru nadeślą prawidłowe rozwiązanie wylosujemy 5 bonów książkowych po 40 zł. Rozwiązania prosimy przesyłać pod adresem „SŁOWO LUDU" pl. Obr. Stalingradu 2, 25-953 Kielce z dopiskiem „Szyfrogram nr 24".

ROZWIĄZANIE „SZYFROGRAMU NR 22"

„Gdy październik ciepło trzyma zwykle mroźna bywa zima".

NAGRODY OTRZYMUJĄ: Cezary Wilęgły – Radków, Marta Moj – Staszów, Małgorzata Skrok – Kielce, Wiesław Siedlecki – Kielce, Waldemar Gliński – Pionki.

Dziś wtorek — 15 października. Imieniny Jadwigi i Teresy. Słońce wzeszło o godz. 6.00, a zajdzie o godz. 16.43.

CK Nasze MIASTO

Telefon działu miejskiego 443-45

W „Iskrze"

Powszechna samoobrona — na piątkę

Jednym z najlepiej działających w mieście zakładowych oddziałów samoobrony jest ZOS w Fabryce Łożysk Tocznych „Iskra". Świadczą o tym liczne dyplomy i wyróżnienia przyznane mu w ostatnich latach za wyniki osiągane w miejskich spartakiadach, zawodach i ćwiczeniach. Od ponad 20 lat komendantem Zakładowego Oddziału Samoobrony w „Iskrze" jest **Mieczysław Babiarczyk**, jego zastępcą — **Józef Hudyka**.

— Zasadniczym celem naszego działania — mówi komendant — jest obrona zakładu przed ewentualnym zagrożeniem. Przygotowujemy się do tego bardzo starannie: różnego rodzaju szkolenia, nie tylko dla członków ZOS, ale i dla załogi, ciągłe uzupełnianie sprzętu, szeroko prowadzona akcja propagandowa. Ponadto wykonujemy wiele prac społecznie użytecznych — porządkujemy teren, malujemy ogrodzenia, urządzamy trawniki w zakładzie. Własnymi siłami wyremontowaliśmy też pomieszczenia, w których mieści się ZOS. Te wszystkie akcje przyciągają do nas wielu młodych ludzi, a wszystkich przekonują o celowości naszego działania...

(amo)

Konkurs „Moja dzielnica najładniejsza" — rozstrzygnięty

Mamy już „Mistera-74"!

Konkurs pod hasłem „Moja dzielnica najładniejsza", którego współorganizatorem jest nasza redakcja, dobiegł końca. Kolejna, ostatnia już lustracja wykazała, że cel przedsięwzięcia — podniesienie estetyki miejsca zamieszkania — został osiągnięty. Czy sukces należy uznać za pełny, jednakowo ocenić zaangażowanie wszystkich gospodarzy osiedli i samych lokatorów? Zdecydowana większość zainteresowanych poważnie potraktowała uczestnictwo w konkursowej rywalizacji, dokładała starań, by wypaść jak najlepiej, ale ciągle jeszcze znaleźć można przykłady świadczące o braku zainteresowania własnym podwórkiem.

Jedna z konkurencji przewidywała wyłonienie obiektu, któremu przysługuje miano „Mistera". Spośród kilku kandydatów do tego tytułu palma pierwszeństwa przypadła tym razem blokowi przy ulicy *Spółdzielczej 3*. Jest z pewnością najbardziej zadbany, wypieszczony budynek mieszkalny w naszym mieście. O ład i czystość dba tu nie tylko dozorczyni — *Kazimiera Stefańska*, którą spotkać można codziennie „na posterunku", ale i sami lokatorzy. Blok tonie w zieleni, na wypielęgnowanych trawnikach mienią się różnobarwne kwiaty, nawet najbardziej krytyczne oko nie zauważy śladów papierów, śmieci itp. Wchodzimy na klatkę schodową. Tego nie da się opisać, to trzeba zobaczyć! Na ścianach mnóstwo elementów dekoracyjnych, w glebi — stolik nakryty świeżutką serwetą, krzesła, dywanik, ozdobne wazony i kwiaty, mnóstwo kwiatów... Wszystko to jest dziełem mieszkańców i wspomnianej już dozorczyni z sercem traktującej swe powinności.

Na drugiej pozycji uplasował się budynek przy *ul. Konarskiego 7*. Prawdę mówiąc komisja miała trudny orzech do zgryzienia przy obsadzie dwu pierwszych miejsc, bowiem obydwa wymienione domy z równym powodzeniem pretendują do zaszczytnego tytułu. Spółdzielcza 3 zwyciężyła tylko minimalną różnicą punktów. „Wicemister" przy ul. Konarskiego niedawno otrzymał nową elewację, już z daleka wyróżnia się spośród otoczenia jasną plamą kolorów. W tyłach, ku uciesze milusińskich, urządzono miniaturowy placyk zabaw. Schody stale utrzymane są w czystości, klatki przyodziane, ukwiecone, w oknach firanki.

Trzecie miejsce ex aequo przypadło budynkom przy ul. *Marchlewskiego 6* i *Żeromskiego 13*. Obydwa schludne, czyste, choć tym razem dopatrzyć się można pewnych mankamentów, których nie zauważyliśmy w przypadku wcześniej wspomnianych obiektów (i tak np. na ul. Marchlewskiego futryny drzwi od piwnic są sfatygowane, na jednej z klatek schodowych brak światła).

Kolejne miejsca zajęły budynki przy ul. Urzędniczej 2 i Jagiellońskiej 60b. Ten ostatni wyraźnie podciągnął się od czasu poprzedniej lustracji, kiedy to liczba zastrzeżeń była dość pokaźna. Niestety, nie wszystkie z nich zlikwidowano. Zauważyliśmy m.in. uszkodzoną barierkę przy schodach, co nie tylko razi estetyczne odczucia, ale grozi w każdej chwili wypadkiem.

Od powyższych obiektów wyraźnie odstają bloki przy ul. Jagiellońskiej 60a i Zagórskiej 44, których zgłoszenie do konkursu było oczywistym nieporozumieniem. Widocznie typując je postawiono na ilość, zapominając o jakości...

Regulamin przewidywał ponadto przyznanie tytułu „Mistera" posesji prywatnej. Do tej konkurencji zgłoszony został tylko jeden budynek mieszczący się przy ul. Słowackiego 2. Właściciel Teofil Wieczorek na niewielkiej przestrzeni urządził prawdziwy ogród botaniczny. Komisja przyznała wzorowemu gospodarzowi wyróżnienie. Gratulujemy.

Jak zakończyła się rywalizacja w kategorii osiedli mieszkaniowych? — o tym w następnym numerze. (dak)

Na zdjęciu: „Mister-74" Fot. Al. Piekarski

Plenum KM PZPR

O wysoką jakość partyjnej roboty

Temat: doskonalenie stylu pracy partyjnej — podjęty przez miejską instancję PZPR w Kielcach na ostatnim, obradującym w ubiegłym tygodniu, posiedzeniu plenarnym — żywo koresponduje z trwającymi w partii wielkimi kampaniami polityczno-organizacyjnymi — wymiany legitymacji oraz sprawozdawczo-wyborczą.

Dotychczasowe doświadczenia wykazują, iż aktywność członków partii oraz inicjatywa i operatywność ogniw partyjnych — są na miarę przełomowych, których jesteśmy współtwórcami. Taka jest wymowa faktów tworzących partyjny i ogólnospołeczny dorobek miasta, którego jednym z przejawów, dosłownie poświadczającym zaangażowanie załóg, jest dodatkowa produkcja kieleckich zakładów pracy, której roczna wartość sięga kwoty pół miliarda zł.

Przedstawiona na forum obrad przez sekretarza KM, tow. **Stanisława Garbacza**, charakterystyka stylu partyjnej pracy w organizacjach miasta oraz wystąpienia dyskutantów — pozwalają z całym przekonaniem mówić o doskonaleniu jej form i metod, o pryncypialnym podejściu do partyjnych obowiązków. Przyczynia się to do wzmacniania autorytetu partii w społeczeństwie, utrwalania jej kierowniczej roli, uwidacznia się w żywotnym i społecznym przodownictwie jej członków. O ile organizacje partyjne należycie wywiązują się ze swoich zadań w sferze produkcyjnej, o tyle w dziedzinie rozwiązywania konfliktów międzyludzkich niekiedy nie wykazują dostatecznej siły. Podczas obrad uwydatniano rolę zebrania w życiu partyjnym i w życiu zakładu, uwydatniano funkcję zebrania otwartego. Podnoszono konieczność nasycenia zebrań tematyką ideowo-wychowawczą, schodzącą niekiedy z pola uwagi wobec zagadnień ekonomicznych. Osobnym tematem rozważań stała się sprawa przydzielania zadań i realizacji wniosków zgłoszonych podczas obrad na forum POP.

(dan)

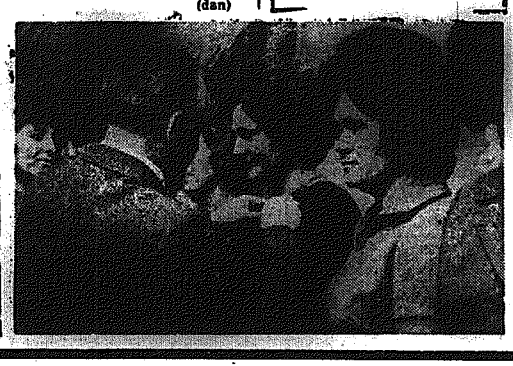

Z Tomaszewskich

JADWIGA GRAJERSKA

zmarła dnia 13.X.1974 r.

Wyprowadzenie Zwłok nastąpi w dniu 15.X. 1974 r. o godz. 18

o czym zawiadamiają

córka, zięć i wnuki

19942-g

„Przyrzekam uroczyście..."

...w obecności rodziców i kolegów, że w szkole będę pilnym i grzecznym uczniem. Przyrzekam, że pilną nauką i wzorowym zachowaniem wykażę, że kocham moją ojczyznę — Polskę Ludową" — powtarzało w ostatni czwartek bm. słowa przyrzeczenia 59 maluchów ze Szkoły Podstawowej nr 7 im. Partyzantów Ziemi Kieleckiej. Pierwszoklasistów i przybyłych licznie na uroczystość rodziców powitała dyrektorka, **Cecylia Rynio**.

Po części oficjalnej nowi uczniowie z zainteresowaniem wysłuchali programu przygotowanego przez ich starszych kolegów. Pasowanie na uczniów zakończyło pierwsze spotkanie rodziców z wychowawcami.

Anonse

◎ KLUB MPiK — 15 bm. o godz. 18 spotkanie z prof. dr Janem Zygmuntem Jakubowskim nt. „Żeromski i tradycje prozy polskiej".

◎ KLUB STOWARZYSZENIA PAX — 15 bm. godz. 19 — spotkanie z dr Bronisławem Wołoszynem. Temat: „Wśród magotów i krokodyli".

◎ ZARZĄD LOKALNEGO ZRZESZENIA WŁAŚCICIELI NIERUCHOMOŚCI w Kielcach zawiadamia swoich członków, że walne zgromadzenie odbędzie się 20 bm. o godz. 15.30 w lokalu Powiatowego Związku Spółdzielni w Kielcach ul. Wspólna 2 (II p.).

Co jeść?

Alarmujący telefon otrzymaliśmy z Nowin. Na osiedlu liczącym ok. 5 tys. mieszkańców od ubiegłego czwartku zamknięty jest jedyny sklep spożywczy (już trzeci w tym roku remont). Jednocześnie z nim zamknięto sklep mięsny. Został tylko kiosk spożywczy, przy którym ustawiają się kilometrowe kolejki. Po chleb i inne artykuły codziennego użytku przyszło nam jeździć do Kielc, skarżą się kobiety z Nowin. Dokąd będziemy czekać na „jakie takie" zaopatrzenie naszego osiedla? (leo)

Komunikat

Komunalne Przedsiębiorstwo Robót Inżynieryjnych w porozumieniu z RPWiK zawiadamia, że w związku z pracami przy sieci wodociągowej, w dniu 16 bm., w godz. 8 — 20 mogą wystąpić niedobory wody w rejonie Baranówka i Biesoku. 3554-k

Święto pedagogów

Z okazji Dnia Nauczyciela w Młodzieżowym Domu Kultury odbyło się spotkanie nauczycielek kieleckich przedszkoli, domów dziecka i placówek społeczno-wychowawczych z przedstawicielami władz oświatowych, komitetów rodzicielskich i zaproszonych gości.

W czasie spotkania 30 zasłużonych wychowawczyń udekorowano kolejną zasługi, a jedną Medalem XXX-lecia.

Na zdjęciu — członek Prezydium MRN — **Zdzisław Stępniewski** dekoruje dyrektorkę przedszkola w Bielogonie — **Barbarę Sztuk** Złotym Krzyżem Zasługi.

Fot. Marek Janko

„Niedziela z paragrafem"

W pierwszą i trzecią niedzielę każdego miesiąca zaczynamy organizować z Prokuraturą Wojewódzką w Kielcach spotkania prawników z mieszkańcami wsi pod nazwą „niedziela z paragrafem". Celem spotkań jest kształtowanie świadomości prawnej obywateli drogą poradnictwa w indywidualnych sprawach. Pierwsza „niedziela z paragrafem" odbyła się 6 października w dwóch gminach: w Jedlińsku (pow. radomski) i Łopusznie (pow. kielecki). Jej przebieg i charakter spraw, jakie przedstawiali przybyli na spotkanie mieszkańcy wsi przekonuje nas, że jest to pożyteczna inicjatywa i trzeba ją kontynuować. Już dzisiaj możemy zapewnić czytelników, że „niedziele" odbywać się będą w każdej gminie w województwie. Prokuratura Wojewódzka opracowała plan dalszych spotkań do końca marca przyszłego roku. W najbliższą niedzielę, 20 października, prawnicy odwiedzą Solec (w pow. lipskim) i Małogoszcz (w pow. jędrzejowskim).

W gminach — z prawem za pan brat

Z jakimi problemami zwracali się czytelnicy na spotkaniach w Jedlińsku i Łopusznie? Nie sposób wymienić wszystkich. Rozmowy ciągnęły się parę godzin. Z porad skorzystało kilkadziesiąt osób. Przedstawiamy, dla przykładu, kilka spraw.

L. N. z JEDLIŃSKA żalił się, że został dotkliwie pobity przez Stanisława W. w kwietniu tego roku. Sprawca został skazany na półtora roku pozbawienia wolności, a ponadto sąd zasądził od niego na rzecz pokrzywdzonego odszkodowanie w kwocie 3 tys. zł. Na mocy amnestii kara została oskarżonemu darowana.

Teraz — mówi L. N. — Stanisław W. nie chce zapłacić odszkodowania i zasłania się amnestią.

Prokuratorzy *Wiesław Owsiński* i *Marian Pawłowski* z Prokuratury Powiatowej w Radomiu wyjaśnili czytelnikowi, że amnestia nie dotyczy orzeczeń o karach dodatkowych i odszkodowaniach cywilnych zasądzonych w procesie karnym. Pouczają, co L. N. musi zrobić, aby uzyskać należne mu odszkodowanie: zwrócić się do sądu po tytuł wykonawczy, przedłożyć go komornikowi do egzekucji, czekać na pieniądze. Była to sprawa typowa. Wiele osób pytało, w Jedlińsku i Łopusznie o szczegółowe postanowienia ustawy amnestyjnej. Wychodzili z sali bez wątpliwości.

Pełne ręce roboty mieli sędziowie cywilniści: *Jadwiga Łusakowska* z Sądu Powiatowego w Radomiu i *Stefan Stożek* z Sądu Powiatowego w Kielcach. Pytano ich o zasady i formalności związane z nabywaniem nieruchomości rolnych, postępowania spadkowego, pracy komorników itp.

O jednej sprawie, zgłoszonej przez rolnika Stefana R. z Jedlińska musimy napisać szerzej. Od Stefana R. i pięciu innych rolników urząd gminy żąda zapłaty za użytkowanie skrawków ziemi z Państwowego Funduszu Ziemi. Urzędnicy nie wiedzą, na jakiej podstawie rolnicy użytkują tę ziemię; wiedzą jedynie, z urzędowych rejestrów, że od użytkowników należy ściągnąć należności. W toku wyjaśniania okazuje się, że dawna gromadzka rada zamieniła się z rolnikami gruntami — wzięła od nich działki potrzebne na plac dla jarmarku, dając w zamian w innym miejscu działki z PFZ. Sędzia wyjaśnia rolnikom i referentce z urzędu gminnego, co należy zrobić, by zlikwidować spór, którego źródłem nie była zła wola stron, lecz błąd, popełniony ongiś w zapisach gromadzkiej rady. W wielu sprawach, podobnie jak w tej, powodem kłopotów prawnych były błędy i potknięcia formalne. Prawnicy skrzętnie je notowali, by przeglądnąć akta i spowodować usunięcie uchybień.

Wszystkie zagadnienia prawne dawały o sobie znać na inauguracji „niedzieli z paragrafem". Nie brakowało nawet pytań na temat odszkodowań za eksperymenty popełniane na ofiarach niemieckich obozów koncentracyjnych (w Łopusznie).

Na dalsze spotkania będziemy zapraszać szersze gremium prawników. Obok sędziów i prokuratorów — także kierowników niektórych wydziałów urzędów powiatowych, oficerów MO i innych funkcjonariuszy, których obecność w danej gminie, ze względu na charakter występujących w niej problemów, będzie wskazana.

Początek zrobiony został dobrze. Z dalszych spotkań wyciągać będziemy nowe doświadczenia, by lepiej organizować poradnictwo prawne. W najbliższą niedzielę, 20 października, spotykamy się w Solcu i Małogoszczu: w następnych miesiącach — w innych miejscowościach, zawsze w pierwszą i trzecią niedzielę miesiąca.

BOGUSŁAW MORAWSKI

Reporterski zwiad

Nim ocenimy pracę handlu

Zaopatrzenie rynku i ogólna sytuacja w kieleckim handlu mają zostać poddane ocenie na jednej z sesji Miejskiej Rady Narodowej. Z tego m. in. względu, na wniosek egzekutywy KM PZPR przeprowadzone są obecnie w sklepach wszystkich branż okresowe kontrole.

Wraz z przedstawicielem PIH — *Ryszardem Paterem* i kontrolerem społecznym — *Romanem Wytrwałem* odwiedziliśmy trzy sklepy spożywcze. Oto nasze spostrzeżenia:

Sklep WSS nr 55 przy ul. Sienkiewicza prowadzący sprzedaż pieczywa i przetworów mlecznych pracuje na dwie zmiany, od godz. 5.30 do 20.30. W niedzielę czynny jest od 6 do 9, czyli nie tak, jak informuje nieaktualna na drzwiach wywieszka (od 7 do 10). Towarów w sklepie znacznie więcej niż określa to „minimum asortymentowe". Pieczywo świeże i we wszystkich chyba dostępnych w naszym mieście gatunkach. Ciasno. W pomieszczeniu, w którym prowadzona jest sprzedaż piętrzą się transportery mleka. Jeszcze większa ciasnota panuje na zapleczu. Sprawia ona, że towary są nieodpowiednio przechowywane.

Sklep WSS nr 5 przy ul. 1 Maja. Na półkach chleb, w gablocie sery i wyroby garmażeryjne; uderza zapach „lixi" i mycia. Jest to, na szczęście spotykany już dość rzadko, sklep branży spożywczo - przemysłowej. Można chyba obecnie przy rozwiniętej dość dobrze sieci kiosków „Ruchu", które prowadzą sprzedaż środków piorących, wyeliminować te artykuły z sklepów spożywczych.

Niesprawne są tu urządzenia chłodnicze. Lodówka wyłączona, bo warczy zbyt głośno i przeszkadza w pracy.

Sklep WPHS nr 4 przy ul. Sienkiewicza pracuje bardzo sprawnie. 7-osobowa obsługa a kwartalny obrót sięga tu 13 mln zł. Dziennie sklep przyjmuje 4 tony pieczywa. Na szczęście zaplecze jest dość obszerne, wystarczająca ilość urządzeń chłodniczych — wszystkie sprawne. Czysto. Jedyny może grzech, to brak wywieszek z ceną na niektórych artykułach. Na półkach brak jedynie koncentratu pomidorowego i przetworów warzywnych.

Podsumowując: trzeba stwierdzić, że kierownicy w.w. sklepów dbają o ich dobre zaopatrzenie. Gorzej jest natomiast z tzw. bazą w naszym handlu — sklepy zajmują mało funkcjonalne pomieszczenia, magazyny są zbyt ciasne.

(leo)

Co, gdzie, kiedy? Co, gdzie, kiedy?

TEATR IM. S. ŻEROMSKIEGO — „Uciekła mi przepióreczka" — S. Żeromskiego, godz. 19.

KINA

„Romantica" — „Potop" (cz. I) — polski, pan. kol. g. 16 i 19. (Dla szkół godz. 12.30).

„Moskwa" — „Narkomani" — USA, kol. l. 18, g. 9, 11.15 i 13.30. „Szczęśliwy człowiek" — ang. kol. l. 15, g. 16 i 19.

„Bajka" — „Tylko wtedy gdy się śmieję" — ang. kol. l. 15, g. 16, 18 i 20.

„Skałka" — „Jezioro osobliwości" — polski, kol., od l. 15, godz. 16, 18 i 20.

PRZEDSPRZEDAŻ biletów kinowych ul. Sienkiewicza 33, godz. 11—18.

FOTOPLASTIKON — „Na krańcach Azji południowej" — czynny w godz. 8—18.

KRYTA PŁYWALNIA — Basen duży — zajęty. Basen mały 7.00—8.30, 13.00—13.45, 16.00—17.30, 19.00—21.00. Wanny i natryski 14.30—21.00.

SZPITALE: ODDZIAŁY: — Wewnętrzny i Chirurgiczny — Czerwona Góra. Położniczy — osiedle Czarnów. Ginekologiczny — MSW.

DYŻURNA APTEKA — dyżur nocny pełnią Apteka nr 1 przy ul. Buczka 27/29. Apteka nr 107 przy ul. Sienkiewicza 15.

TELEFONY:

Pogotowie Ratunkowe 999. **Pogotowie Milicyjne** 997. **Pogotowie WSW** 416-25, **Straż Pożarna** 998, **Pogotowie Energetyczne Kielce - Miasto** 464-30. **Kielce - Teren** 430-63. **Pogotowie wodno - kanalizacyjne** 508-11. **Pocztowa informacja o usługach** 911, **hotel „Centralny"** 420-41. **Informacja kolejowa** 930. **Pogotowie hydrauliczne, energetyczne i dźwigowe** +KSM 416-02. **Pogotowie gazowe czynne całą dobę** 420-92. **Pogotowie telewizyjne** 477-98. **Pogotowie cieplne czynne od godz 7 do 15, tel.** 478-92, od 15 do 23, tel. 440-31. **Pogotowie elektryczno - wodociągowe MZBM** czynne od godz. 15 do 23 — tel. 457-89.

Informacje o usługach — 457-41. **Informacja służby zdrowia czynna w godz. 7—20. tel.** 481-80.

POSTOJE TAKSÓWEK: ul. Słowackiego 472-70, dworzec **PKP** 444-33, pl. Obrońców Stalingradu 426-48, ul. Planty 437-11, taksówki bagażowe ul. Świętokrzyska 469-89.

RUDKI — „Górnik" — „Ciemna rzeka" — polski, kol. od l. 15, godz. 18.30.

STASZÓW — „Syrena" — „Mania wielkości" — franc. kol. l. 18 g. 15.30, 17.30 i 19.30.

Dyżurna apteka: nr 98, Rynek nr 30.

JĘDRZEJÓW — „Gdynia" — „Liliowa akacja" — węgierski, kol. godz. 15.30, 17.30 i 19.30.

WŁOSZCZOWA — PDK — „Co ważne w życiu" — CSRS, l. 15, godz. 16, 18 i 20

SĘDZISZÓW — „Kolejarz" — „Zemsta wilka morskiego" — rumuński, kol. od l. 15, godz. 18.

RADIO I TELEWIZJA

PROGRAM I
na fali 1322 m

7.40 Takty i minuty 8.00 Wiadomości 8.05 U przyjaciół 8.10 Melodie naszych przyjaciół 8.35 Koszaliński koncert rozrywkowy 9.00 Wiadomości 9.05 Muzyka rozrywkowa 9.30 Radio Praga prezentuje 9.45 Rytmy, barwy i nastroje 10.00 Wiadomości i co czyta kraj 10.05 Z czasów Holberga — Suita w dawnym stylu op. 40. 10.30 „Na przykład Józef" — fragment pow. H. Otto 10.40 Dla solenizantek śpiewają solenizanci 11.00 Non stop polskich melodii 11.18 Nie tylko dla kierowców 11.25 Co słychać w świecie? 11.30 Koncert przed hejnałem 12.05 Z kraju i ze świata 12.25 Musicalowe przeboje 13.00 Słuchamy rzeszowskich zespołów regionalnych 13.15 Rolniczy kwadrans 13.30 Rytmy lat siedemdziesiątych 14.05 Muzyka ludowa Ameryki Północnej 14.35 Żołnierski koncert życzeń 15.00 Wiadomości 15.05 Listy z Polski 15.10 Autografy wielkich kompozytorów: Brahms 15.35 Jazz latwy i przyjemny 16.10 Propozycje do listy przebojów 16.35 Melodie z Kraju Rad 17.00 Radiokurier 17.20 Rytmostop 17.40 Piosenki z Istambułu 18.00 Muzyka i Aktualności 18.30 Non stop przebojów 19.00 Dziennik wieczorny 19.15 Gwiazdy światowych estrad 19.45 — Rytm, rynek, reklama 20.00 NURT (filozofia) 20.20 Interservis 20.46 Kronika sportowa 21.00 Poradnik językowy 21.15 Koncert życzeń miłośników muzyki poważnej 22.15 Śpiewa T. Chyła 22.30 M. Uner przedstawia... 23.00 Wiadomości 23.05 Korespondencja z zagranicy 23.10 Jam Session 24.00 Wiadomości 0.10—2.55 Program nocny z Katowic.

PROGRAM II
na falach średnich 230 i 186 m
oraz UKF 70,49 MHz

9.00 Dla klas IV lic. (język polski) 9.40 Dla przedszkoli 10.00 Kto się z czego śmieje: Papier, papier... 10.30 Koncert z nagrań Orkiestry PRTV w Krakowie 11.00 „Nie być tu, nie być tam..." — opow. 11.20 Trio na instrumenty dęte 11.30 Wiadomości 11.35 Rodzinny tor przeszkód — aud. dla rodziców 11.40 Skrzynka PCK 11.45 Melodie z Kurpiów 12.05 Śpiewa „Śląsk" 12.20 Ze wsi i o wsi 12.35 Czeska i rosyjska muzyka operowa 13.00 Dla klas III i IV (wychowanie muzyczne) 13.20 Jazz 13.30 Wiadomości 14.00 Więcej, lepiej, taniej 14.15 Tu Radio Moskwa 15.00 Dla dziewcząt i chłopców 15.40 Zagadki muzyczne 16.00 Urządzanie Ziemi 16.15 Barok dla wszystkich 16.43 Z księgarskich witryn stolicy 16.58—18.20 Program W-MOR-TV 18.20 Terminarz muzyczny 18.30 Echa dnia 18.40 Drogi poznania 19.30 Zbliżenia — mag. lit.-muz. 20.20 Portret miasta — Siedlce 21.00 Kwadrans muzyczny 21.15 O nich war to posłuchać 21.50 Wiad. sport. 21.25 Radio - szkole — audycja dla nauczycieli 22.20 Tygodnik kulturalny 23.00 Międzynar. Trybuna Komponytorów — Paryż 74 23.30. Wiadomości.

PROGRAM III
na falach krótkich w pasmach
31, 41, 42 i 43 m
oraz na UKF 72,71 MHz

9.00 „Czwartki pani Julii" — odc. pow. 9.30 Nasz rok 74 10.15 Muzyka improwizowana zespołu „Ossian" 10.30 Ekspresem przez świat 10.35 Dzień jak co dzień 10.10 Roczniki piosenki pol. 10.30 Heksameter żywy 10.45 „Sonata dla dwóch pianistów" 16.10 Koncertowe przeboje G. Glittera 16.30 Bossa nova na saksofon i orkiestrę 17.15 Kiermasz płyt 17.40 Kszczonowski „Rzęp" 18.00 Muzykobranie 18.45 Przebój za przebojem 19.35 Muzyczna poczta UKF 20.10 Kroniki włoskie 20.55 Musica Antiqua Polonica 21.20 Śpiewa R. Flack 21.40 Na poboczu wielkiej polityki 21.50 Opera tygodnia „Jaś i Małgosia" 22.08 Gwiazd da siedmiu wieczorów — Ch. Rich. 22.45 Piosenki z kabaretu „Divertimento" 23.00 Karnawał dziadowski 23.17 Muzyka z filmu „Żądło" 23.50—24.00 Na dobranoc śpiewa E. Macias.

PROGRAM LOKALNY
na falach średnich 230 i 186 m
oraz na UKF 70,49 m

7.00 Kielecki kwadrans aktualności 16.43 Omówienie programu 16.45 Radioreklama 16.50 Komentarz ekonomiczny — B. Henla 17.00 Z cyklu: „Kieleckie muzyczne spotkania" — Tadeusz Żmudziński — aud. J. Wosia 17.30 „Decydujące dni" — kom. K. Dziekońskiej 17.40 „Warto posłuchać" 18.00 Dziennik radiowy 18.05 Śpiewa Anna Jantar.

W urogr. ogólnopolskim 13.00 Na kieleckiej antenie — aud. T. Kudelskiej i R. Podlewskiego (Program III).

TELEWIZJA

PROGRAM I

8.50 — „Jak hartowała się stal" — odc. II — film fabul. prod. radz. (kolor)
16.20 — Program dnia
16.30 — Dziennik TV (kolor)
16.40 — Dla dzieci: Kino „Skrzat"
17.10 — „Kameleony" — film przyrodniczy prod. franc. (kolor)
17.30 — Studio Telewizji Młodych
18.15 — Kronika Warszawy i Mazowsza (kolor)
18.35 — Eureka — magazyn popularnonaukowy (kolor)
19.05 — Przypominamy, radzimy
19.20 — Dobranoc (kolor)
19.30 — Dziennik TV (kolor)
20.20 — „Jak hartowała się stal" — odc. II film. prod. radz. (kolor)
21.25 — Wiadomości sportowe (kolor)
21.30 — Z cyklu: Świat i Polska (kolor)
22.15 — Śpiewają „Wawele"
22.45 — Dziennik TV (kolor)
23.00 — Program na środę.

PROGRAM II

17.15 — Program dnia
17.20 — Język angielski — kurs podstawowy
17.50 — Za kierownicą — magazyn motoryzacyjny
18.25 — Teatr TV. Adam Mickiewicz — „Pan Tadeusz" — księga XI — Rok 1812
19.20 — Dobranoc (kolor)
19.30 — Dziennik TV (kolor)
20.20 — Trybuna osiedla
20.50 — „Spotkanie z jazzem"
21.20 — Dokumentalne filmy (kolor)
22.00 — 24 godziny (kolor)
22.10 — Język niemiecki — powt. lekcji 2
22.35 — Program na środę.

Słowo Ludu — organ KW PZPR w Kielcach. Redaguje kolegium. Adres redakcji: pl. Obrońców Stalingradu 7 25-959 Kielce. Nr indeksu: 35033. Telefony: centrala 460-31 i 460-32. Redaktor naczelny 424-80, z-ca redaktora naczelnego 459-19, sekretarz redakcji 472-85, dział łączności z czytelnikami 447-25, redakcja nocna 502-43 i 501-83.

Wydawca: Robotnicza Spółdzielnia Wydawnicza „Prasa — Książka — Ruch" — Kieleckie Wydawnictwo Prasowe, plac Obrońców Stalingradu 5, 25-953 Kielce. Telefony centrala 460-31 i 460-32, dyrektor 479-64, dział finansowy 424-52.

Ogłoszenia przyjmuje: Biuro Ogłoszeń, ul. Ewangelicka 3, 25-354 Kielce, tel. 448-88 oraz nasze oddziały w Radomiu, Ostrowcu, Skarżysku i Starachowicach.

Nie zamówionych rękopisów redakcja nie zwraca. Za treść ogłoszeń i ich terminowe ukazanie się redakcja nie odpowiada. Wszelkich informacji o warunkach prenumeraty udzielają wszystkie oddziały RSW „Prasa — Książka — Ruch" PUPiK i placówki pocztowe. Cena prenumeraty: miesięcznie 24 zł, kwartalnie 72 zł, półrocznie 143 zł, rocznie 286 zł.

Druk: RSW „Prasa—Książka—Ruch" — Prasowe Zakłady Graficzne, ul Sienna 2, 25-725 Kielce, tel. 516-51 do 53. M-8

ROWERY SKŁADANE

typ R-3207
w atrakcyjnych kolorach:

— CORAL
— LEMON
— YELLOW BAHAMA
— COFFEE BRAUN

LAKIER METALICZNY

oferuje

waluty wymienialne i bony towarowe Banku PeKaO SA

Przedsiębiorstwo Eksportu Wewnętrznego.

Do nabycia w naszym sklepie

Kielce, ul. Słowackiego 8/10a

3141-k

OSZUKIWANIE PRACOWNIKÓW

GR INŻYNIERA lub INŻYNIERA o specjalnościach: elek- elektronik, z 5-letnim stażem pracy (w tym 3 lata na owisku kierowniczym) — zatrudni na samodzielnym sta- isku kierowniczym w Kielcach — przedsiębiorstwo bu- lano-montażowe.

erty pisemne składać w biurze ogłoszeń w Kielcach, pod r 3475. 3475-k

WOJEWÓDZKI ZAKŁAD TRANSPORTU I MASZYN DROGOWYCH W KIELCACH, UL. GWARDII LUDOWEJ 83
(telefon 414-88)

udni zaraz następujących pracowników fizycznych do pra- a dwie zmiany:

IEROWCÓW z I, II kategorią prawa jazdy, na samo- hody „zil" samowyładowcze, praca w akordzie i na niówkę;

PERATORÓW ZGARNIAREK z uprawnieniami;
PERATORÓW RÓWNIAREK z uprawnieniami;
PERATORÓW SPYCHAREK z uprawnieniami;
PERATORÓW DŹWIGÓW SAMOJEZDNYCH.

nagrodzenie wg układu zbiorowego pracy w budownic- . Informacji udziela Wojewódzki Zakład Transportu i Ma- Drogowych w Kielcach, ul. Gwardii Ludowej 83, telefon 88, dział ekonomiczny, w godz. 7—15. 3157-k

ZCZECIŃSKIE PRZEDSIĘBIORSTWO BUDOWNICTWA EMYSŁOWEGO W SZCZECINIE, UL. STORRADY NR 1
(telefon 204-61, wewn. 39)

ZATRUDNI NATYCHMIAST

na budowach w Szczecinie i woj. szczecińskim

NŻYNIERÓW BUDOWLANYCH z uprawnieniami względ- ie **TECHNIKÓW** na kierowniczych stanowiskach budów ub w dziale przygotowania produkcji;

PERATORÓW SPRZĘTU BUDOWLANEGO:
IEROWCÓW Z I i II KAT. PRAWA JAZDY:
IEROWCÓW CIĄGNIKÓW;
MASZYNISTÓW KOPAREK;
IEŚLI;
MURARZY TYNKARZY;
BETONIARZY ZBROJARZY;
BLACHARZY DEKARZY

innych pracowników wykwalifikowanych z przygotowa- niem do pracy w budownictwie oraz

ROBOTNIKÓW NIEWYKWALIFIKOWANYCH

wobom, które wyrażą chęć podjęcia pracy w naszym przed- biorstwie gwarantujemy następujące warunki:

zatrudnienie w zawodzie budowlanym;
bezpłatne zakwaterowanie w hotelu lub kwaterach prywat- nych;
możliwość korzystania ze stołówki zakładowej;
dla osób zamiejscowych zwrot kosztów podróży do Szcze- cina i dietę za podróż;
raz w miesiącu dzień wolny na odwiedzenie rodziny wraz ze zwrotem kosztów podróży — dla pracowników zamiej- scowych;
chętnym umożliwiamy wyuczenie się obranego zawodu bu- dowlanego.

Praca w akordzie.

głoszenia kandydatów do pracy przyjmuje dział zatrudnie- SPBP 71-602 Szczecin, ul. Storrady nr 1, pokój 117. 3282-k

POWIATOWY ZARZĄD DRÓG LOKALNYCH W KOŃSKICH

zatrudni natychmiast:

- KIEROWNIKA DZIAŁU GEODEZYJNO-WYWŁASZCZENIOWEGO wymagane wykształcenie wyższe geodezyjne i 4 lata stażu pracy lub średnie geodezyjne i 8 lat stażu;
- STARSZEGO INSPEKTORA W DZIALE GEODEZYJNO-WYWŁASZCZENIOWYM — wymagane wykształcenie wyższe geodezyjne i 2 lata stażu lub średnie geodezyjne i 6 lat stażu;
- INSPEKTORA W DZIALE GEODEZYJNO-WYWŁASZCZENIOWYM — wymagane wykształcenie wyższe i ukończony staż pracy lub wykształcenie średnie geodezyjne i 4 lata stażu.

Warunki pracy i płacy do omówienia na miejscu, nr tel. 06 lub 33-06. 3540-k

DYREKCJA PAŃSTWOWEGO DOMU POMOCY SPOŁECZNEJ DLA DZIECI W MNICHOWIE, POW. JĘDRZEJÓW

ngażuje 2 PIELĘGNIARKI DYPLOMOWANE LUB ASY- ENTKI PIELĘGNIARSKIE.

Warunki pracy i płacy do omówienia na miejscu. 3493-k

PAŃSTWOWY DOM POMOCY SPOŁECZNEJ DLA DZIECI W MNICHOWIE, POW. JĘDRZEJÓW

rudni zaraz OBOROWEGO. Dyrekcja zapewnia mieszkanie bowe. 3495-k

NADODRZAŃSKIE PRZEDSIĘBIORSTWO BUDOWNICTWA PRZEMYSŁOWEGO W JASIENICY SZCZECIŃSKIEJ

zatrudni:

— MURARZY-TYNKARZY
— CIEŚLI
— STOLARZY
— ZBROJARZY
— BLACHARZY-DEKARZY
— SZKLARZY
— SPAWACZY
— MONTERÓW INSTALACJI PRZEMYSŁOWYCH
— MONTERÓW WODNO-KANALIZACYJNYCH
— ŚLUSARZY-MECHANIKÓW
— ROBOTNIKÓW NIEWYKWALIFIKOWANYCH.

Praca na terenie Szczecina i Polic. Zakwaterowanie w hotelu robotniczym względnie kwaterach prywatnych. Przedsiębiorstwo zapewnia inne świadczenia należne pracownikom zwerbowanym.

Przyjmiemy także młodych ludzi, którzy ukończyli 18 lat do Ochotniczego Hufca Pracy w Policach. Junacy zgrupowani w OHP pracując na budowach, mają możliwość ukończenia szkoły podstawowej oraz przyuczenia do zawodu. W okresie pobytu w hufcu odbywają służbę wojskową. Zgłaszać się w siedzibie przedsiębiorstwa w Jasienicy Szczecińskiej, ul. Piotra i Pawła. Dojazd ze Szczecina do Jasienicy autobusem MPK nr 101 z placu Hołdu Pruskiego. 3543-k

MIEJSKIE PRZEDSIĘBIORSTWO KOMUNIKACYJNE W KIELCACH, UL. JAGIELLOŃSKA 82

zatrudni zaraz:

— KIEROWCÓW SAMOCHODOWYCH z prawem jazdy kat. C, D;
— MECHANIKÓW NAPRAW POJAZDÓW SAMOCHODOWYCH;
— ELEKTROMONTERÓW ZAKŁADOWYCH. 3521-k

KIELECKI ZARZĄD APTEK

zawiadamia,

że w związku z roczną inwentaryzacją, w dniach **od 28 do 31 października br. zostanie wstrzymana sprzedaż leków z magazynów farmaceutycznych w Kielcach i Radomiu.**

3520-k

KOMUNIKAT

Rejon Energetyczny Kielce-Teren zawiadamia wszystkich korzystających z energii elektrycznej, że z dniem

1 października br.

TERENOWE POGOTOWIE ENERGETYCZNE W BODZENTYNIE

z placu 22 Lipca nr 2 **zostało przeniesione na ul. SUCHEDNIOWSKĄ 18.**

Zawiadamiamy również, że Terenowe Pogotowie Energetyczne w Bodzentynie posiada telefon o numerze 84.

3511-k

POWIATOWA SPÓŁDZIELNIA PRACY USŁUG WIELOBRANŻOWYCH W BIAŁOBRZEGACH RADOMSKICH UL. KRAKOWSKA 6

(tel. 791)

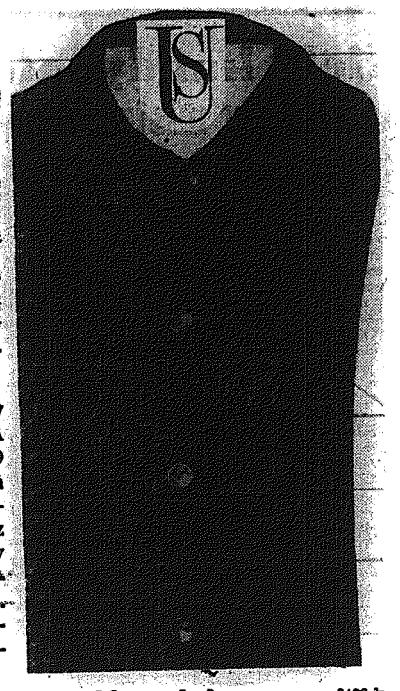

zawiadamia PT Klientów, że w ramach usług dla ludności został uruchomiony

ZAKŁAD USŁUG DZIEWIARSKICH

w Białobrzegach, ul. Piekarska 3.

Zakład świadczy usługi w zakresie **DZIEWIARSTWA DAMSKIEGO, MĘSKIEGO I DZIECIĘCEGO.** Dziania wyrobów dokonujemy z materiałów powierzonych oraz własnych, które oferujemy na miejscu wg indywidualnych upodobań klientów. Zamówienia na usługi przyjmujemy codziennie w godzinach od 10 do 18.

Zapewniamy solidną i szybką obsługę.

3436-k

OGŁOSZENIA DROBNE

SPRZEDAM plac, powierzchnia 605 m kw. Skarżysko, Piaskowa 27/1, po szczanzie. 16704-Sk

GRYSY marmurowe białe i czarne do terrazzo poleca Wytwórnia Grysów, Mysłowice-Laryszz, Jaworowa 28, Biecki.

POMOC domowa do lekarza. Warunki dobre. Zgłoszenia listowne: 91-837 Łódź, Łupkowa 19, dr Eckersdorf. 3513-k

GWINTOWNICE do rur, narzynki — wszystkie wymiary i typy — wykonuje Malejko, Powstańców 28, 05-870 Błonie, tel. 122. 3515-k

PRAGNIEBZ szczęśliwego małżeństwa? Napisz: Prywatne Biuro „Venus", Koszalin, Kolejowa 1. Błyskawicznie prześlemy krajowe adresy. 2899-k

Z POWODU wyjazdu za granicę, tanio sprzedam „warszawę", po kapitalnym remoncie i „żuka". Wiadomość: Skarżysko Książęce 271. 16705-Sk

KIELCE M-2, parter, własnościowe — sprzedam. Oferty: nr 19837 Biuro Ogłoszeń Kielce. 19837-g

SPRZEDAM pół domu (trzy pokoje z kuchnią) w Kielcach. Oferty: nr 19844 Biuro Ogłoszeń. 19844-g

KUPIĘ obraz Wojciecha Kossaka lub Fałata. Oferty: nr 19835 Biuro Ogłoszeń Kielce. 19835-g

KIELCE — mieszkanie M-2 i M-3 zamienię na M-5. Oferty: nr 19851 Biuro Ogłoszeń. 19851-g

UNIEWAŻNIA się zagubioną pieczątkę o treści: „Powiatowy Związek Gminnych Spółdzielni „Samopomoc Chłopska" — Kielce ul. Wspólna 2, telefon 40-61". 3497-k

POTRZEBNA pomoc domowa na stałe do 2-letniego chłopca. Warunki bardzo dobre. Dobrognie- wa 19, 01-438 Warszawa. 3516-k

KIELCE — spółdzielcze M-2 i M-3 zamienię na M-5 (spółdzielczej). Oferty: nr 19833 Biuro Ogłoszeń. 19833-g

LEKARZ poszukuje pomocy domowej na stałe do dwojga dzieci (9 i 2,5 roku). Kielce, Żagórska 57 m 29, telefon 615-68. 19829-g

POTRZEBNA pomoc do dzieci dochodząca lub na stałe. Kielce, Rewolucji Październikowej 47/160. 19877-g

POTRZEBNA na stałe opiekunka do dwuletniego chłopca. Warunki dobre. Listy kierować: Sykstus Mazurkiewicz — ul. Ks. Brzóżki 33 m. 44, 91-315 Łódź. 34163-R

SPÓŁDZIELCZY gabinet ortopedyczny (leczenie wad postawy wad wrodzonych, zwichnięcia wrodzone stawu biodrowego, bóli krzyża, pourazowych schorzeń układu kostno-stawowego) czynny w październiku br. w dniach: 11, 14, 15, 18, 21, 22, 24, 28, w godz. 17—18, w zakładzie lekarsko-specjalistycznym w Kielcach, ul. Hipoteczna 3. 3463-k

SPRZEDAM „mercedesa 180D" Starachowice tel. 205. 4450-St

POTRZEBNA pomoc do dwuletniego dziecka. Kielce, Armii Czerwonej 158/86. 19837-g

POMOC dochodząca do półtorocznego dziecka potrzebna. Kielce, ul. Zagórska 51a m. 37. 19853-g

ELBLĄG — dwupokojowe mieszkanie spółdzielcze zamienię na podobne lub większe w Kielcach. Oferty nr 19854 Biuro Ogłoszeń Kielce. 19854-g

SAMOTNY poszukuje niekrępującego pokoju w Kielcach lub okolicy. Oferty nr 19864 Biuro Ogłoszeń Kielce. 19864-g

MAŁŻEŃSTWO poszukuje mieszkania w Kielcach na okres roku. Możliwość dobrej zapłaty. Zgłoszenia: Kielce, tel. 465-05, w godz. 16—21. 19839-g

ZAMIENIĘ M-2 — Ostrowiec Świętokrzyski na podobne w Kielcach. Polna 30 m 6, 27-400 Ostrowiec. 3393-k

ZAWIADOMIENIE

Z powodu remontów przeprowadzanych przez Hurtownię Artykułów Elektronicznych w Kielcach, w dniach od 25 października do 8 listopada br. zostaje wstrzymana sprzedaż artykułów elektronicznych. 3536-k

Nie będzie prądu

Rejon Energetyczny w Skarżysku zawiadamia, że w dniu 15 bm., w godz. 7—16 nie będzie prądu w Skarżysku — bloki przy ul. Granicznej (od Norwida do Krakowskiej), Południowej (od Granicznej do Sikorskiego), Prusa (od Norwida do Południowej), bl. między ul. Granicznej, Krasińskiego, Norwida i Konarskiego, przy ul. Konarskiego (od Zgodnej do Krakowskiej), domy zlokalizowane między ul. Konarskiego, Zgodną, Krakowską, Gajową oraz przy ul. Konarskiego, Grottgera, Krakowskiej i Granicznej; 16 bm., w godz. 7—16 przy ul. Krakowskiej (od przejazdu PKP do mostu na Kamiennej), Wojska Polskiego (od Krakowskiej do nr 91), Źródlanej Baraki i Tartacznej; 17 bm., w godz. 7—16 przy ul. Wiejskiej, Matejki, Kopernika, Zgodnej (od Wiejskiej do Białej), Świętokrzyskiej, Moniuszki (od Wiejskiej do Górniczej), Pułaskiego, Orlej i Stokowej; 22 bm., w godz. od 7 do 16 przy ul. Nowotki, Marchlewskiego, Żytniej, Komuny Paryskiej (od Krakowskiej do zalewu) i Traugutta; 23 bm., w godz. 7—16 przy ul. Skalnej, Asfaltowej i przyległych, Wiślarskiej, Robotniczej, Sportowej, Słonecznej, Reja, Kilińskiego, Krakowskiej (od mostu w kier. Baranowa), Zwycięzców, Wrzosowej, Walecznych, 17 Stycznia, H. Sawickiej, Sosnowej, Świerkowej, Partyzantów (od Zwycięzców do Walecznych). 3517-k

Rejon Energetyczny Kielce-Miasto zawiadamia, że z powodu remontu urządzeń energetycznych nie będzie prądu: 17 bm., w godz. 8—15 dla ulic Wojska Polskiego (od początku do Dymińskiej), Żeromskiego (od Wojska Polskiego do Prostej), Langiewicza, Biema, Zakopiańskiej, Podhalańskiej, Wilczej, Widok i Kosynierów; 21 bm., w godz. 8—15 dla ul. Żniwnej; 23 bm., w godz. 8—15 dla ulic Ogrodowej, Świerczewskiego 36, Sadowej, Ogrodowej (na odcinku od Świerczewskiego do Spacerowej); 24 bm., w godz. 8—15 dla al. Tysiąclecia, Poya Żeleńskiego i Kniewskiego. 3543-k

PRZETARGI

ODDZIAŁ PRZEMYSŁU GASTRONOMICZNEGO W KIELCACH

OGŁASZA PRZETARG NIEOGRANICZONY

na wykonanie wentylacji mechanicznej w restauracji „Osiedlowej" i „Czardasz". Dokumentacja projektowo-kosztorysowa do wglądu w dziale remontowym przy ul. Planty 7 w Kielcach (II piętro), w godzinach od 7 do 13, w dni powszednie. Oferty należy składać pod w.wym. adresem w zapieczętowanych kopertach, w terminie do dnia 16 listopada 1974 r. Komisyjne otwarcie ofert nastąpi w dniu 18 listopada 1974 r., o godz. 10, w siedzibie Oddziału Przemysłu Gastronomicznego przy ul. Kilińskiego 1 b w Kielcach. W ofertach należy podać koszt robót i termin wykonania. Zastrzega się swobodny wybór oferenta lub uznania, że przetarg nie dał wyniku, bez podania przyczyn. 3494-k

ZAKŁADY PRZEMYSŁU WAPIENNICZEGO „KIELCE" W KIELCACH UL. KRAKOWSKA 23

OGŁASZAJĄ PO RAZ II PRZETARG NIEOGRANICZONY

na sprzedaż z równoczesną rozbiórką budynku parterowego drewnianego, z przybudówką murowaną, znajdującego się w Kielcach, przy ul. Krakowskiej 23. Cena wywoławcza 7.500 zł. Do obowiązków nabywcy należeć będzie rozebranie budynku, wywóz materiałów i uporządkowanie terenu. W przetargu mogą brać udział przedsiębiorstwa państwowe, spółdzielcze i osoby prywatne. Przetarg odbędzie się w dniu 21 października 1974 r., o godz. 10, w biurze Zakładów Przemysłu Wapienniczego „Kielce" w Kielcach, ul. Krakowska 23.

Przystępujący do przetargu winni złożyć oferty i wpłacić wadium w wysokości 10 procent ceny wywoławczej w kasie ZPW „Kielce" w Kielcach do dnia 19 października 1974 r. Przedsiębiorstwo zastrzega sobie prawo wyboru oferenta lub unieważnienia przetargu bez podania przyczyn. 3420-k

WOJEWÓDZKIE ZAKŁADY GRAFICZNE PRZEMYSŁU TERENOWEGO W KIELCACH, UL. DZIERŻYŃSKIEGO 61b

OGŁASZAJĄ PRZETARG NIEOGRANICZONY

na sprzedaż samochodu osobowego marki „warszawa" 204, nr rej. CA-6603, cena wywoławcza 26.400 zł. Przetarg odbędzie się dn. 30.X.1974 r., o godz. 10.

Przystępujący do przetargu winni wpłacić wadium w wysokości 10 proc. ceny wywoławczej, w kasie WZGPT, w terminie poprzedzającym wyznaczoną datę przetargu. Samochód można oglądać w godz. 10—14, każdego dnia.

Wojewódzkie Zakłady Graficzne PT zastrzegają sobie prawo unieważnienia przetargu bez podania przyczyn. 3522-k

WOJEWÓDZKI ZWIĄZEK SPÓŁDZIELNI OGRODNICZYCH I PSZCZELARSKICH ZAKŁAD TRANSPORTU SAMOCHODOWEGO I SPEDYCJI W KIELCACH

OGŁASZA PRZETARG NIEOGRANICZONY

na sprzedaż samochodu marki „star" typ 25L, rok produkcji 26.VII.1967 r., nr silnika 68291, nr podwozia 101133, cena wywoławcza 42.500 zł. W przetargu mogą brać udział jednostki gospodarki uspołecznionej, nieuspołecznionej i osoby prywatne. Osoby pragnące wziąć udział w przetargu winny wpłacić wadium w wysokości 10 proc. ceny wywoławczej, najpóźniej w dzień przetargu, w kasie Wojewódzkiego Związku Spółdzielni Ogrodniczych i Pszczelarskich. Samochód przeznaczony do przetargu można oglądać codziennie, w godzinach 10—13, na placu przy ul. Chęcińskiej 42. Przetarg odbędzie się w biurze związku spółdzielni, ul. Chęcińska 42, o godz. 10, w 14 dniu od chwili ukazania się niniejszego ogłoszenia w prasie. W przypadku niedojścia do skutku pierwszego przetargu, drugi przetarg odbędzie się w dniu następnym. Związek zastrzega sobie prawo wyboru oferenta lub unieważnienia przetargu bez podania przyczyn. 3541-k

PRZEDSIĘBIORSTWO TRANSPORTOWE HANDLU WEWNĘTRZNEGO W KIELCACH, UL. ZBOŻOWA 21

ogłasza II przetarg:

OGRANICZONY na sprzedaż samochodu marki „star 25", skrzyniowy, numer rejestracyjny CH-5958, numer silnika 2585, numer podwozia 105619, rok produkcji 1967, cena wywoławcza 21.000 złotych. W przetargu mogą brać udział przedsiębiorstwa państwowe, spółdzielcze i osoby prywatne posiadające zezwolenie z Wydziału Komunikacji do nabycia samochodu. Przetarg odbędzie się w dniu 29.X.1974 r., o godz. 10 w PTHW Filia nr 6 w Jędrzejowie, ul. Wilanowska 1. Przystępujący do przetargu winni wpłacić wadium w wysokości 10 proc. ceny wywoławczej najpóźniej w przeddzień przetargu w kasie PTHW w Jędrzejowie, gdzie można oglądać samochód codziennie, w godz. 7—15.

NIEOGRANICZONY na sprzedaż z równoczesną rozbiórką i uporządkowaniem terenu po rozbiórce budynku mieszkalnego gospodarczego i budowli położonych w Kielcach przy ul. Domaszowskiej 87, cena wywoławcza 8.794 zł. W przetargu mogą brać udział przedsiębiorstwa państwowe, spółdzielcze i osoby prywatne. Przetarg odbędzie się w dniu 29 października 1974 r., o godz. 10 w dyrekcji PTHW Kielce. Przystępujący do przetargu winni wpłacić wadium w wysokości 10 proc. ceny wywoławczej, najpóźniej w przeddzień przetargu, w kasie dyrekcji PTHW, natomiast budynki można oglądać codziennie, w godz. 7—15 przy ul. Domaszowskiej 81. Dyrekcja PTHW zastrzega sobie prawo unieważnienia przetargu bez podania przyczyn. 3544-k

Nie będzie gazu

Rozdzielnia Gazu w Sandomierzu zawiadamia, że 15 października br., w godz. 8—15 nastąpi przerwa w dostawie gazu dla Sandomierza. Przerwa spowodowana jest koniecznością wykonania pilnych robót przy sieci gazociągowej.

Obowiązkiem odbiorców gazu jest punktualne zamknięcie kurków gazowych przed przyborami gazowymi oraz wygaszenie stałych płomyków w piecach kąpielowych celem zabezpieczenia przed ewentualnym wybuchem gazu. Należy również zachować środki ostrożności przed ponownym uruchomieniem urządzeń gazowych. 3535-k

Kol. DANUCIE JANTOS

wyrazy szczerego współczucia z powodu zgonu

MATKI

składają

członkowie i pracownicy Zarządu Oddziału Związku Kynologicznego w Kielcach

19850-g

PODZIĘKOWANIE

Wszystkim, a szczególnie Zarządowi GS, Radzie Zakładowej, komendantowi powiatowemu Straży Pożarnej w Pińczowie za udzieloną pomoc oraz za wzięcie udziału w uroczystościach pogrzebowych

ELEONORY GADAWSKIEJ

serdeczne wyrazy podziękowania składa

mąż z rodziną

19836-g

PODZIĘKOWANIE

Wszystkim, którzy udzielili nam pomocy w najcięższych chwilach oraz wzięli udział w uroczystościach pogrzebowych naszego ukochanego

Męża i Ojca

CZESŁAWA WIRY

serdeczne wyrazy podziękowania składają

żona i dzieci

19834-g

Kol. lek. med. MARII PAUL

wyrazy głębokiego współczucia z powodu śmierci

OJCA

składają

pracownicy Wojewódzkiej Przychodni Przemysłowej

19846-g

PODZIĘKOWANIE

Wszystkim, którzy okazali współczucie oraz wszystkim, którzy wzięli udział w uroczystościach pogrzebowych naszej ukochanej Żony i Matki

FELIKSY MARCZEWSKIEJ

serdeczne podziękowania składa

rodzina

19871-g

Koleżance mgr KRYSTYNIE MODLE

wyrazy głębokiego współczucia z powodu śmierci

OJCA I BRATA

składają

Grono Pedagogiczne, Rada Zakładowa i Komitet Rodzicielski Państwowego Liceum Sztuk Plastycznych im. J. Szermentowskiego w Kielcach.

19838-g

Kierownikowi FELIKSOWI WÓJCIKOWI

serdeczne wyrazy współczucia z powodu śmierci

OJCA

składają

pracownicy ZPO „Modar" w Staszowie

19874-g

Koleżance ZOFII JĘDRYCHOWSKIEJ

wyrazy głębokiego współczucia z powodu śmierci

OJCA

składa

Grono Pedagogiczne Technikum Przemysłu Spożywczego w Kielcach.

19852-g

sport sport sport sport sport sport sport

Mistrzostwa świata w siatkówce

Pomyślny start naszych drużyn

Polki pokonały zespół ChRL

MEKSYK. W sześciu miastach Meksyku rozpoczęły się eliminacyjne turnieje mistrzostw świata w siatkówce kobiet i mężczyzn. Polskie drużyny rozpoczęły turniej pomyślnie — mężczyźni zwycięstwem nad Egiptem 3:0 (15:3, 15:6, 15:5) a kobiety wygraną po bardzo zaciętej walce z ChRL 3:1 (16:14, 15:9, 12:15, 17:15).

Oto wyniki pierwszego dnia mistrzostw:

Mężczyźni:

Grupa A: Holandia — Tunezja 3:0, Meksyk — Dominikana 3:0.

Grupa B: Kuba — Włochy 3:1, NRD — Wenezuela 3:0.

Grupa C: Bułgaria — Panama 3:0, Brazylia — Francja 3:0.

Grupa D: Japonia — Ghana 3:0, Belgia — ChRL 3:1.

Grupa E: CSRS — Portoryko 3:0, Rumunia — Korea Płd. 3:0.

Grupa F: POLSKA — Egipt 3:0, ZSRR — USA 3:0.

Kobiety:

Grupa A: Meksyk — Wyspy Bahama 3:0, USA — Francja 3:1.

Grupa B: ZSRR — Dominikana 3:0, NRD — Holandia 3:2.

Grupa C: POLSKA — ChRL 3:1, Japonia — RFN 3:0.

Grupa D: Peru — Portoryko 3:0.

Grupa E: Węgry — Filipiny 3:0, Rumunia — Brazylia 3:1.

Grupa F: Korea Płd. — Bułgaria 3:2, Kanada CSRS 3:1.

Wszystkim nauczycielom wf i trenerom Kielecczyzny z okazji ich święta

Wczoraj w całym kraju odbyły się uroczystości z okazji Dnia Nauczyciela. Zasłużonym pedagogom wręczono odznaczenia państwowe, nagrody, dyplomy. Również i w naszym województwie odznaczonych z tej okazji zostało wiele osób, a wśród nich obok nauczycieli wf także zasłużeni działacze Kielecczyzny.

Z tej okazji wszystkim sportowym wychowawcom młodzieży składamy serdeczne życzenia owocnej pracy nad podnoszeniem poziomu tej dyscypliny życia w naszym województwie. Mamy nadzieję, że każdy nauczyciel wf i każdy trener będzie kontynuował ze zdwojoną energią swoje dalsze zadania. Do życzeń przyłączają się kierownictwa WKKFiT oraz WFS w Kielcach.

Zakończenie sezonu szosowców

KIELCE. Na trasie Daleszyce — Staszów — Daleszyce rozegrane zostały wczoraj na zakończenie sezonu szosowego zawody kolarskie. W kategorii seniorów i juniorów wyścig rozegrano na dystansie 72 km. Wyniki (seniorzy): 1. Januszek Korona Kielce, 2. Róg Opocznianka obaj 1.49,50, 3. Kusal Granat Skarżysko 1.50,53 Jan Baćkowski z Korony Kielce uplasował się dopiero na 9 pozycji. Juniorzy: 1. Modzelewski, 2. Bak obaj z Broni Radom, 3. Wiśniewski Granat, wszyscy w czasie 2.03,34. Na dystansie 44 km wyścigi rozegrali młodzicy. Zwyciężył Gadalski Broń Radom przed Jakóbczykiem LZS Sandomierz i Turkiem Lechia Kielce, czas zawodników — 1.10,59.

Puchar Gór Świętokrzyskich dla Skórzanych

◎ W Pionkach rozegrano turniej drużyn męskich w siatkówce o puchar Gór Świętokrzyskich. Zakończył się on sukcesem zespołu **Skórzanych Skarżysko**, który uzyskał rezultaty 2:3 z **Czarnymi Radom**, 3:2 z **Prochem Pionki** i 3:2 z **Maratonem Warszawa**. A oto pozostałe wyniki: **Maraton — Proch 1:3, Czarni — Maraton 0:3, Proch — Czarni 1:3.**

Końcowa klasyfikacja: 1. **Skórzani**, 2. **Czarni**, 3. **Maraton**, 4. **Proch**. Turniej był imprezą udaną, potrzebną naszym zespołom przed rozpoczynającymi się rozgrywkami o mistrzostwo województwa.

W SKRÓCIE

☐ ☐ ☐

Dziś wtorek — 15 października. Imieniny: Jadwigi i Teresy. Słońce wzeszło o godz. 6.09, a zajdzie o godz. 16.42.

Nasze MIASTO

Nasz adres: Radom, ul. Żeromskiego 38, tel. 237-36

Notatnik reportera

◆ Przyjemnie spędzili miniona niedzielę pracownicy Powiatowej Spółdzielni Pracy „Wielobranżowa". Trudy czynnym zwyczajem, jak co roku, koło sportowe Start i Rada Zakładowa Spółdzielni zorganizowały rajd samochodowy, dla popularyzacji przepisów ruchu drogowego i bezpieczeństwa. Ze stadionu Startu wyruszyło kilkanaście samochodów do nadleśnictwa Jedlnia. Tam, w głębi lasu, na dużej polanie odbywały się próby sprawnościowe, zakończone ogniskiem i pieczeniem kartofli. W imprezie wzięły udział nie tylko załogi rajdowe, ale także inni pracownicy (razem około 80 osób), których dowieziono autokarem.

◆ Zespół wokalno-instrumentalny pod kierownictwem Leonarda Dobrzyńskiego z Powiatowej Poradni Pracy K.O. został zaproszony do Rejonowego Ośrodka Kultury w Jedlińsku. Dochód z ponad godzinnego koncertu przekazano na Fundusz Rozwoju Kultury.

◆ Na ten sam fundusz przeznaczony zostanie dochód z całonocnej zabawy, którą 19 bm. organizuje kierownictwo ZDK „Radoskóry". Gra zespół ZDK „ELEKTRONICY". Bilety do nabycia w ZDK.

◆ Klub „Łączność" organizuje kolejny kurs radiowo-telewizyjny. Po jego ukończeniu uczestnicy otrzymują świadectwa wykwalifikowanego montera odbiorników fonicznych. Zajęcia obejmują 420 godzin (w tym 120 godzin nauka praktyczna). Zapisy — w Klubie „Łączność" — ul. Struga 7, w środy i soboty od 14 do 21, w pozostałe dni od 8 do 15, telefon nr 223-19 lub 236-14. (jut)

„Gaudeamus" po raz piąty

Po raz piąty już studenci Wydziału Transportu dawnej WSI, rozpoczęli nowy rok akademicki. Uroczystość, którą odbyła się w piątek miała szczególny charakter, inaugurowała bowiem jednocześnie I rok istnienia radomskiego ośrodka Politechniki Świętokrzyskiej.

Przez pięć lat — wydział stał się największą jednostką w całej uczelni. Z tysiącem, bez mała, studentów zdobywających tu wiedzę, prowadzi zajęcia 82 pracowników naukowo-dydaktycznych. Wśród nich — 13 posiada stopień docenta.

Wraz ze zmianą statusu uczelni — zmieni się też jej struktura organizacyjna. Od 1 listopada, w miejsce istniejących dotychczas wydziałów — utworzone zostaną instytuty: sterowania i organizacji transportu oraz instytut pojazdów. Wchodzące w ich skład zakłady naukowo-badawcze, a będzie ich kilka, pozwolą na większą specjalizację studiów i prowadzonych badań, znacznie ułatwią te ostatnie.

Rozwój naukowy uczelni, prowadzony jest ściśle z rozbudową bazy. Na deskach projektantów powstaje piękny ośrodek akademicki, w którym znajdą się budynki laboratoriów, sale zajęć i sale wykładowe, audytoria.

Podczas piątkowej inauguracji powodzenie w codziennej pracy uczelni, jej pracownikom i studentom życzyli obecni: sekretarz KM PZPR tow. LONGIN RASZEWSKI, przedstawiciele resortu transportu oraz dyrekcji DOKP Lublin. (m.n.)

Ul. Żeromskiego — gotowa w br. Koniec „wykopków" miejskich — III kwartał 1975

Nikt nie kwestionuje zasadności prac związanych z wymianą przewodów gazowych. Czy jednak roboty, przynajmniej na niektórych, najbardziej ruchliwych ulicach, nie przeciągną się zbyt długo?

Dyrektor radomskiego Zakładu Gazowniczego Tarnowskich Okręgowych Zakładów Gazowniczych, **Tadeusz Czaplarski** dowodzi, że sprawa nie jest taka prosta. Wiertła kruszące nawierzchnię są głośne, a zapach smoły do izolacji stalowych rur daleki jest od aromatu. Przy ul. Żeromskiego zaś, obok biur i urzędów, mieszka mnóstwo ludzi. Czy zapachem i hałasem raczyć ich przez dwa dziesięć cztery godziny?...

Trudno oprzeć się argumentom, choć — wyrażmy tutaj swoją opinię — część „cichych robót" można byłoby wykonać po godzinach szczytu!

Nie wnikając jednak w racje, odnotujmy faktyczne zaawansowanie. Dyrektor, T. Czaplarski stwierdza, że tempo nie odbiega w zasadzie od uprzednich ustaleń. **Główna arteria — ul. Żeromskiego uzyska nowe przewody gazowe do 15 listopada br., a pozostałe 33 ulice — do końca bieżącego roku.**

Na rok przyszły (a prace przewidziano zakończyć do 1 października 1975) zostanie więc 28 odcinków, peryferyjnych raczej i mających mniejsze znaczenie w ruchu kołowym i pieszym. **Z ważniejszych arterii wymienić trzeba ul. Wałową oraz część ul. Sowackiego i 1 Maja.** Roboty przy pierwszej wykona się w tym roku bez wykopów w jezdni (przy asfaltowaniu zostawiono bowiem podziemne przejścia), a przy dwóch następnych — prace zakończy się wczesną wiosną.

Tyle gazownicy. **A jak widzą sprawę w Miejskim Zarządzie Dróg i Mostów?**

Dyrektor MZDiM, **Kazimierz Tarczyński** mówi:

— Wyrównanie ulicy Żeromskiego przyjęliśmy dobrowolnie. Ambicją naszą jest, by o ile gazownicy dotrzymają terminów — uczynić ją przechodnią i przejezdną do końca br...

— Oczywiście — dodaje — **będzie to wstępne przygotowanie dla ruchu. W okresie wiosennym bowiem zamierzamy wszystkie ujawnione przez zimę wyboje wyrównać i — takie rozwiązanie jest nam sugerowane — wyasfaltować chodniki oraz zabezpieczyć pieszych linią przerywaną od legią od krawężników o metr.**

Z informacji uzyskanych w MZDiM wynika również, że **ulica Narutowicza wraz z rondem przy ul. Traugutta będzie gotowa jeszcze w tym roku, podobnie zresztą jak chodnik od strony szpitala.**

J. WOJSZKO

PS. Na marginesie „wykopkowego" tematu i sugestii o zamknięciu dla ruchu kołowego ul. Żeromskiego.

W planach MZDiM na rok przyszły nie ma zmiany nawierzchni na ul. Wernera. A szkoda. Po zorganizowaniu deptaka, przedłużenie ul. Kelles-Krauza mogłoby znacznie ułatwić komunikację w centrum miasta. (woj)

Tańsza od osiowego

Przedsiębiorstwa transportowe i radomski węzeł kolejowy — plan za 8 miesięcy br. zrealizowały pomyślnie. Tempo osiągnięto nieco we wrześniu. Kolej wyładowała 4435 wagonów, a załadowała 1343. Dużo, bo aż 101 wagonów — przetrzymano. Wśród dłużników kolei, którzy zapłacą kary umowne w wysokości pół miliona złotych znalazły się między innymi Odlewnie, „Transbud", Fabryka Wyrobów Emaliowanych, SPTS.

Jesienny szczyt przewozowy trwa. Zadania są poważne. Trzeba przewieźć 2 mln 074 tys. ton z czego 107 tys. ton stanowią ziemiopłody. Główny ciężar spada tutaj na PKS. Rangę problemu podkreśla list Biura Politycznego, Prezydium Rządu i Prezydium CRZZ skierowany do wszystkich przedsiębiorstw transportowych. Konieczne jest uruchomienie rezerw, a takie znaleźć można przez wprowadzenie drugiej, a w razie potrzeby również trzeciej zmiany dla pracujących przy rozładunku w magazynach, hurtowniach. W konsekwencji jest to i tak tańsze od osiowego.

O tych sprawach mówiono na wczorajszej naradzie zorganizowanej z inicjatywy KM partii, której przewodniczył sekretarz Mieczysław Kowalik.

(awl)

„Niedziela z paragrafem"

W pierwszą i trzecią niedzielę każdego miesiąca zaczynamy organizować z Prokuraturą Wojewódzką w Kielcach spotkania prawników z mieszkańcami wsi pod nazwą „niedziela z paragrafem". Celem spotkań jest kształtowanie świadomości prawnej obywateli drogą poradnictwa w indywidualnych sprawach. Pierwsza „niedziela z paragrafem" odbyła się 6 października w dwóch gminach: w Jedlińsku (pow. radomski) i Łopusznie (pow. kielecki). Jej przebieg i charakter spraw, jakie przedstawiali przybyli na spotkanie mieszkańcy wsi przekonuje nas, że jest to pożyteczna inicjatywa i trzeba ją kontynuować. Już dzisiaj możemy zapewnić czytelników, że „niedziele" odbywać się będą w każdej gminie w województwie. Prokuratura Wojewódzka opracowała plan dalszych spotkań do końca marca przyszłego roku. W najbliższą niedzielę, 20 października, prawnicy odwiedzą Solec (w pow. lipskim) i Małogoszcz (w pow. jędrzejowskim).

W gminach — z prawem za pan brat

Z jakimi problemami zwracali się czytelnicy na spotkaniach w Jedlińsku i Łopusznie? Nie sposób wymienić wszystkich. Rozmowy ciągnęły się parę godzin. Z porad skorzystało kilkadziesiąt osób. Przedstawiamy, dla przykładu, kilka spraw.

L. N. z JEDLIŃSKA żalił się, że został dotkliwie pobity przez Stanisława W. w kwietniu tego roku. Sprawca został skazany na półtora roku pozbawienia wolności, a ponadto sąd zasądził od niego na rzecz pokrzywdzonego odszkodowanie w kwocie 3 tys. zł. Na mocy amnestii kara została oskarżonemu darowana.

Teraz — mówi L. N. — Stanisław W. nie chce zapłacić odszkodowania i zasłania się amnestią.

Prokuratorzy *Wiesław Owsiński* i *Marian Pawłowski* z Prokuratury Powiatowej w Radomiu wyjaśnili czytelnikowi, że amnestia nie dotyczy orzeczeń o karach dodatkowych i odszkodowaniach cywilnych zasądzonych w procesie karnym. Pouczają, co L. N. musi zrobić, aby uzyskać należne mu odszkodowanie: zwrócić się do sądu po tytuł wykonawczy, przedłożyć go komornikowi do egzekucji, czekać na pieniądze. Była to sprawa typowa. Wiele osób pytało, w Jedlińsku i Łopusznie o szczegółowe postanowienia ustawy amnestyjnej. Wychodzili z sali bez wątpliwości.

Pełne ręce roboty mieli sędziowie cywilniści: *Jadwiga Łusakowska* z Sądu Powiatowego w Radomiu i *Stefan Stożek* z Sądu Powiatowego w Kielcach. Pytano ich o zasady i formalności związane z nabywaniem nieruchomości rolnych, postępowania spadkowego, pracy komorników itp.

O jednej sprawie, zgłoszonej przez rolnika Stefana R. z Jedlińska musimy napisać szerzej. Od Stefana R. i pięciu innych rolników urząd gminy żąda zapłaty za użytkowanie skrawków ziemi z Państwowego Funduszu Ziemi. Urzędnicy nie wiedzą, na jakiej podstawie rolnicy użytkują tę ziemię; wiedzą jedynie, z urzędowych rejestrów, że od użytkowników należy ściągnąć należności. W toku wyjaśniania okazuje się, że dawna gromadzka rada zamieniła się z rolnikami gruntami — wzięła od nich działki potrzebne na plac dla jarmarku, dając w zamian w innym miejscu działki z PFZ. Sędzia wyjaśnia rolnikom i referentce z urzędu gminnego, co należy zrobić, by zlikwidować spór, którego źródłem nie była zła wola stron, lecz błąd, popełniony ongiś w zapisach gromadzkiej rady. W wielu sprawach, podobnie jak w tej, powodem kłopotów prawnych były błędy i potknięcia formalne. Prawnicy skrzętnie je notowali, by przeglądnąć akta i spowodować usunięcie uchybień.

Wszystkie zagadnienia prawne dawały o sobie znać na inauguracji „niedzieli z paragrafem". Nie brakowało nawet pytań na temat odszkodowań za eksperymenty popełniane na ofiarach niemieckich obozów koncentracyjnych (w Łopusznie).

Na dalsze spotkania będziemy zapraszać szersze gremium prawników. Obok sędziów i prokuratorów — także kierowników niektórych wydziałów urzędów powiatowych, oficerów MO i innych funkcjonariuszy, których obecność w danej gminie, ze względu na charakter występujących w niej problemów, będzie wskazana.

Początek zrobiony został dobrze. Z dalszych spotkań wyciągać będziemy nowe doświadczenia, by lepiej organizować poradnictwo prawne. W najbliższą niedzielę, 20 października, spotykamy się w Solcu i Małogoszczu: w następnych miesiącach — w innych miejscowościach, zawsze w pierwszą i trzecią niedzielę miesiąca.

BOGUSŁAW MORAWSKI

Tak „czyszczą" chemicznie

„W dniu 17 lipca br. oddałam w punkcie przy ul. Narutowicza, należącym do Powiatowej Spółdzielni Usług Wielobranżowych w Radomiu, sweter do chemicznego czyszczenia. Usługa została wykonana w terminie tyle tylko, że u swetra „zniknęły" guziki, a na ich miejscu pojawiły się... ogromne dziury. Złożyłam reklamację u prezesa spółdzielni. Przyrzekł szybkie załatwienie tej sprawy: artystyczne zacerowanie i odkupienie guzików. Przyrzekł, ale kolejne dwa tygodnie sweter przeleżał na półce, nie budząc niczyjego zainteresowania. W tej sytuacji — zabrałam go z pralni i piszę do „Słowa".

Stanisława P.
Radom
ul. Bogusławskiego 9/26

OD REDAKCJI: Niby błaha sprawa. Wystarczyło dotrzymać przyrzeczenia — naprawić wyrządzoną — wierzymy że mimowolnie — szkodę, przeprosić klientkę. A tak? Pozostało zła mniemanie o radomskich pralniach, że uprać — uporą, ale i zniszczą. (m. n.)

Dlaczego?

Spółdzielnia Ogrodniczo-Pszczelarska, zorganizowała obok „Sezamu" kiermasz owocowo-warzywny. Rzeczywiście — było co kupić. Sprzedaż już zakończono, ale ślady po kiermaszu pozostały, nie tylko w spiżarniach gospodyń. Także na ulicy, przy której zlokalizowany był „zieleniak". Handlowcy bowiem, jak zwykle, „zapomnieli" sprzątnąć po sobie, zostawiając na łasce losu stoiska, skrzynki itp. Dlaczego? (m.n.)

„r-m 74" przyjmie chętnych Kierunek — dramaturgia polska

— Co z amatorskim Teatrem Form Współczesnych? Chyba nie skończyło się wszystko na pierwszym spektaklu? — pytamy inicjatora, a zarazem reżysera, mgr Wiesława CIEŚLIKA.

— Teatr Form Współczesnych „r-m 74" nadal istnieje, tylko już nie przy Miejskiej Poradni Pracy Kulturalno-Oświatowej, a przy Spółdzielni Mieszkaniowej „Budowlani". Chcemy naszą grupę powiększyć do 10 osób, w związku z czym znów ogłaszamy eliminacje. Czym się trzeba wykazać? Dobrą recytacją, śpiewem i „odegraniem" scenek pantomimicznych. Zapisy — do końca października w SM „Budowlani" przy ul. Bohaterów Stalingradu 15 (tel. 241-67 lub 241-68).

— Plany repertuarowe?

— Wyłącznie dramaturgia polska. Sztuki - utwory, które nie były jeszcze grane w teatrach zawodowych. (jut)

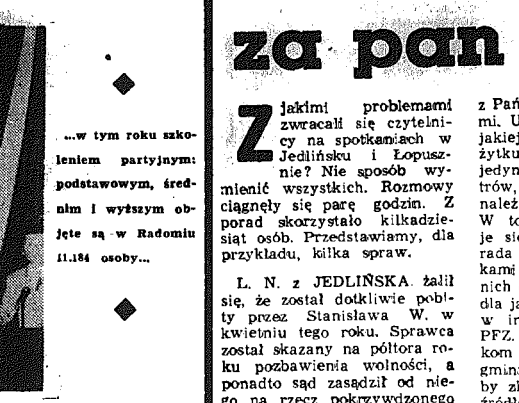

...w tym roku szkoleniem partyjnym: podstawowym, średnim i wyższym objęte są w Radomiu 11.184 osoby...

Nowy rok szkolenia partyjnego

Uroczyście zainaugurowany został w Radomiu nowy rok szkolenia partyjnego. Wykład „Problemy budowy rozwiniętego społeczeństwa socjalistycznego" wygłosił doc. dr WIESŁAW KUDŁA. Następnie 22 wykładowców i seminarzystów otrzymało nagrody książkowe z pismem sekretarza KC PZPR. Dodajmy; miejska instancja partyjna została wyróżniona za prowadzenie szkolenia partyjnego. Wykładowca dr JÓZEF SZYMAŃSKI, jako jeden z dwóch reprezentantów Kielecczyzny, uczestniczył w spotkaniu z tow. EDWARDEM GIERKIEM.

W tym roku szkoleniem partyjnym: podstawowym, średnim i wyższym (WUML) objęte są w Radomiu 11.184 osoby z czego 8.293 — to członkowie i kandydaci partii, a pozostałą ilość stanowią bezpartyjni, członkowie stronnictw oraz młodzież. Będą oni zdobywać wiedzę w 291 zespołach. Od stycznia 1975 roku rozpocznie się szkolenie ideowo-pedagogiczne dla nauczycieli partyjnych i bezpartyjnych, z którego skorzysta 1785 osób, w tym 736 członków partii.

Mówi kierownik MIEJSKIEGO OŚRODKA PROPAGANDY PARTYJNEJ, JAN ŚLIZAK:

— Będziemy prowadzić szkolenie w 12 kierunkach. W tym roku weszły 3 nowe: doświadczenia europejskich krajów RWPG, marksistowski światopogląd oraz historyczne doświadczenia KPZR i ZSRR. Największą popularnością cieszą się kierunki: polityka gospodarcza PRL (44 zespoły), wybrane problemy międzynarodowe (40 zespołów) i wiedza o partii — 35 zespołów. Od 1971 roku, czyli od decyzji Biura Politycznego KC w sprawach szkolenia, staramy się wprowadzić nowoczesne formy w przekazywaniu wiedzy. Powszechna stała się metoda seminaryjna, udostępniamy różnego rodzaju pomoce naukowe. Powstały już dwa gabinety metodyczno-szkoleniowe przy KM PZPR oraz przy KZ partii Zakładów Przemysłu Tytoniowego. Podobne są w stadium organizacji w „Radoskórze", „Walterze", ZREMB, RWT. (jut)

RADIO I TELEWIZJA

KINA:

„Bałtyk" — „Potop" — polski, pan. kol. od l. 11, godz. 16 i 19 (dla szkół godz. 13).

„Przyjaźń" — „Zapis zbrodni" — pol. l. 15, kol. g. 15.30, 17.30 i 19.30.

„Hel" — „Jak rozpętałem II wojnę światową" — polski, godz. 9, 11.45, 14.30. „Szakal z Nahueltoro" — chilijski l. 18, godz. 17.30 i 19.30.

„Odeon" — „Czyste ręce" — rum. kol. l. 15, godz. 15.30, 17.30 i 19.30.

„Mewa" — „Drzwi w murze" — polski, kol. l. 15, godz. 15.30, 17.30 i 19.30.

„Walter" — „Wspaniały interes" — franc., od l. 15, godz. 16, 18 i 20.

SKARYSZEW — „Syrenka" — „W pustyni i w puszczy" — polski kol. godz. 18.

Wystawy: Muzeum przy ul. Nowotki 12 — „Plastyka radomska w XXX-leciu".

„Empik" — „Numizmatyka, archeologia, region" — „Relikt" — „Majdanek w plastyce" — Wł. Paciałka.

APTEKI: — Apteka nr 15 pl. Konstytucji 5, Apteka nr 10 pl. Zwycięstwa 7.

Informacja telefoniczna o lekach (godz. 8.30 — 15.30) telefon 600-93.

TELEFONY:

Straż Pożarna 998. Pogotowie Ratunkowe 999. Pogotowie Gazowe 317-17 Pogotowie Sieci Elektrycznej 279-23 Komenda MO 28-36 Pogotowie Milicyjne 997. Informacja Urzędu Miejskiego 203-00.

Punkt informacyjny służby zdrowia ul Nowotki 12, tel. 261-27.

POSTOJE TAKSÓWEK — przy ul. Grodzkiej 229-52, przy pl. Konstytucji 228-52 przy dworcu 268-88, przy ul. Żwirki i Wigury 418-10.

BIAŁOBRZEGI — „Pilica" — „Odstrzał" — USA, kol. l. 15, g. 18 i 20.

KOZIENICE — „Znicz" — „Albatros" — franc., kol. l. 15, godz. 16 i 18.

ZWOLEŃ — „Świt" — „Był sobie gliniarz" — franc. kol. l. 15, godz. 17 i 19.

„PIONKI" — „Chemik" — „Wiosna, panie sierżancie" — pol. kol. g. 17 i 19.

OPOCZNO — „Tęcza" — „W imieniu narodu włoskiego" — wł. kol. l. 15, g. 15.30, 17.30 i 19.30.

„Hutnik" — „Cenny łup" — fr. pan. kol. l. 15, g. 18.

PROGRAM I
na fali 1322 m

7.40 Takty i minuty 8.00 Wiadomości 8.05 U przyjaciół 8.10 Melodie naszych przyjaciół 8.35 Koszaliński koncert rozrywkowy 9.00 Wiadomości 9.05 Muzyka rozrywkowa 9.30 Radio Praga prezentuje 9.45 Rytmy, barwy i nastroje 10.00 Wiadomości i Co czyta kraj 10.08 Z czasów Holberga — Suita w dawnym stylu op. 40. 10.30 „Na przykład Józef" — fragment pow. H. Otto 10.40 Dla solenizantek śpiewają solenizantki 11.00 Non stop polskich melodii 11.18 Nie tylko dla kierowców 11.25 Co słychać w świecie? 11.30 Koncert przed hejnałem 12.05 Z kraju i ze świata 12.25 Musicalowe przeboje 13.00 Słuchamy rzeszowskich zespołów regionalnych 13.15 Rolniczy kwadrans 13.30 Rytmy lat siedemdziesiątych 14.05 Muzyka ludowa Ameryki Północnej 14.35 Żołnierski koncert życzeń 15.00 Wiadomości 15.05 Listy z Polski 15.10 Autografy wielkich kompozytorów: Brahms 15.35 Jazz łatwy i przyjemny 16.10 Propozycje do listy przebojów 16.35 Melodie z Kraju Rad 17.00 Radiokurier 17.20 Rytmostop 17.40 Piosenki z Istambułu 18.00 Muzyka i Aktualności 18.30 Non stop przebojów 19.00 Dziennik Wieczorny 19.15 Gwiazdy światowych estrad 19.45 — Rytm, rynek, reklama 20.00 NURT (filozofia) 20.20 Interservis 20.40 Kronika sportowa 21.00 Poradnik Językowy 21.15 Koncert życzeń miłośników muzyki poważnej 22.15 Śpiewa T. Chyła 22.30 M. Umer przedstawia... 23.00 Wiadomości 23.05 Korespondencja z zagranicy 23.10 Jam Session 24.00 Wiadomości 0.10—2.55 Program nocny z Katowic.

PROGRAM II
na falach średnich 230 i 186 m
oraz UKF 70,49 MHz

9.00 Dla klas IV lic. (język polski) 9.40 Dla przedszkoli 10.00 Kto się z czego śmieje: Papier, papier... 10.30 Koncert z nagrań Orkiestry PRiTV w Krakowie 11.00 „Nie być tu, nie być tam..." — opow. 11.20 Trio na instrumenty dęte 11.30 Wiadomości 11.35 Rodzinny tor przeszkód — aud. dla rodziców 11.40 Skrzynka PCK 11.45 Melodie z Kurpiów 12.05 Śpiewa „Śląsk" 12.20 Ze wsi i o wsi 12.35 Czeska i rosyjska muzyka operowa 13.00 Dla klas III i IV (wychowanie muzyczne) 13.20 Jazz 13.30 Wiadomości 14.00 Wiecej, lepiej, taniej 14.15 Tu Radio Moskwa 15.00 Dla dziewcząt i chłopców 15.40 Zagadki muzyczne 16.00 Urządzanie Ziemi 16.15 Barok dla wszystkich 16.43 Z kaukaskich witryn stolicy 16.58—19.20 Program W-MOR-TV 18.20 Terminarz muzyczny 18.30 Echa dnia 18.40 Drogi poznania 19.30 Zbliżenia — mag. lit.-muz. 20.20 Portret miasta — Siedlce 21.00 Kwadrans muzyczny 21.15 O nich warto posłuchać 21.50 Wiad. sport. 21.25 Radio - szkoła — audycja dla nauczycieli 22.20 Tygodnik kulturalny 23.00 Międzynar. Trybuna Kompozytorów — Paryż 74 23.30. Wiadomości.

PROGRAM III
na falach krótkich w pasmach 31, 41, 42 i 43 m
oraz na UKF 72,71 MHz

9.00 „Czwartki pani Julii" — odc. pow. 9.30 Nasz rok 74 10.15 Muzyka improwizowana zespołu „Ossian" 10.30 Ekspresem przez świat 10.35 Dzień jak co dzień 13.10 Roczniki piosenki pol. 13.30 Heksametr żywy 15.45 „Sonata dla dwóch pianistów" 16.10 Koncertowe przeboje G. Glittera 16.30 Bossa nova na saksofon i orkiestrę 17.15 Kiermasz płyt 17.40 Szczonowski „Rzep" 18.00 Muzykobranie 18.45 Przebój za przebojem 19.35 Muzyczna poczta UKF 20.10 Kroniki włoskie 20.55 Musica Antiqua Polonica 21.20 Śpiewa R. Flach 21.40 Na pobocżu wielkiej polityki 21.50 Opera tygodnia „Jaś i Małgosia" 22.08 Gwiazda siedmiu wieczorów — Ch. Rich. 22.45 Piosenki z kabaretu „Divertimento" 23.00 Karnawał dziadowski 23.17 Muzyka z filmu „Radio" 23.50—24.00 Na dobranoc śpiewa E. Macias.

PROGRAM LOKALNY
na falach średnich 224 i 188 m
oraz na UKF 70,49 m

7.00 Kielecki kwadrans aktualności 16.43 Omówienie programu 16.45 Radiorekłama 16.50 Komentarz ekonomiczny — B. Henia 17.00 Z cyklu: „Kieleckie muzyczne spotkania" — Tadeusz Żmudziński — aud. J. Wosia 17.30 „Decydujące dni" — kom. K. Dziekońskiej 17.40 „Warto posłuchać" 18.00 Dziennik radiowy 18.08 Śpiewa Anna Jantar.

W progr. ogólnopolskim
13.00 Na kieleckiej antenie — aud. T. Kudelskiej i R. Podlewskiego (Program III).

TELEWIZJA
PROGRAM I

8.50 — „Jak hartowała się stal" — odc. II — film fabul. prod. radz. (kolor)
16.25 — Program dnia
16.30 — Dziennik TV (kolor)
16.40 — Dla dzieci: Kino Skrzat
17.10 — „Kameleony" — film przyrodniczy prod. franc. (kolor)
17.30 — Studio Telewizji Młodych
18.15 — Kronika Warszawy i Mazowsza (kolor)
18.35 — Eureka — magazyn popularnonaukowy (kolor)
19.05 — Przypominamy, radzimy
19.20 — Dobranoc (kolor)
19.30 — Dziennik TV (kolor)
20.20 — „Jak hartowała się stal" — odc. II film. prod. radz. (kolor).
21.25 — Wiadomości sportowe (kolor)
21.30 — Z cyklu: Świat i Polska (kolor)
22.15 — „Śpiewają Wawele"
22.45 — Dziennik TV (kolor)
23.00 — Program na środę.

PROGRAM II

17.15 — Program dnia
17.20 — Język angielski — kurs podstawowy
17.50 — Za kierownicą — magazyn motoryzacyjny
18.25 — Teatr TV. Adam Mickiewicz — „Pan Tadeusz" — księga XI — Rok 1812
19.20 — Dobranoc (kolor)
19.30 — Dziennik TV (kolor)
20.20 — Trybuna osiedla
20.50 — „Spotkanie z jazzem"
21.20 — Dokumentalne filmy (kolor)
22.00 — 24 godziny (kolor)
22.10 — Język niemiecki — powt. lekcji 2
22.35 — Program na środę.

Słowo
— organ KW PZPR w Kielcach. Redaguje kolegium. Adres redakcji: pl. Obrońców Stalingradu 7, 25-953 Kielce. Nr indeksu: 35033. Telefony: centrala 460-31 i 460-32. Redaktor naczelny 424-60, z-ca redaktora naczelnego 459-19, sekretarz redakcji 472-58, dział łączności z czytelnikami 447-25, redakcja nocna 502-43 i 501-83.
Wydawca: Robotnicza Spółdzielnia Wydawnicza „Prasa — Książka — Ruch" — Kieleckie Wydawnictwo Prasowe, plac Obrońców Stalingradu 2, 25-953 Kielce. Telefony centrala 460-31 i 460-32, dyrektor 479-64, dział finansowy 424-62.
Ogłoszenia przyjmuje: Biuro Ogłoszeń, ul. Ewangelicka 3, 25-334 Kielce, tel. 448-58 oraz nasze oddziały w Radomiu, Ostrowcu, Skarżysku i Starachowicach.
Nie zamówionych rękopisów redakcja nie zwraca. Za treść ogłoszeń i ich terminowe ukazanie się redakcja nie odpowiada. Wszelkich informacji o warunkach prenumeraty udzielają wszystkie oddziały RSW „Prasa — Książka — Ruch" PUPiK i placówki pocztowe. Cena prenumeraty: miesięcznie 24 zł, kwartalnie 72 zł, półrocznie 143 zł, rocznie 286 zł.
Druk: RSW „Prasa—Książka—Ruch" — Prasowe Zakłady Graficzne, ul. Sienna 2, 25-725 Kielce, tel. 516-51 do 53.
M-2

Dziś wtorek — 12 października. Imieniny: Jadwigi i Teresy. Słońce wzeszło o godz. 6.06, a zajdzie o godz. 18.43.

Wydanie dla Skarżyska, Ostrowca i Starachowic

Nasze adresy: SKARŻYSKO, ul. Sikorskiego 18, tel. 22-64. STARACHOWICE, ul. Krywki 14, tel. 70-92 (wewn. 87 i nr bezpośredni 421). OSTROWIEC Św. ul. Sienkiewicza 66 tel. 23-29 i 14-34.

Otwarcie Domu Nauczyciela

Obchody Dnia Nauczyciela rozpoczęły się w Skarżysku otwarciem Domu Nauczyciela. Prace nad zaadaptowaniem starego budynku trwały kilka lat i dzięki staraniom Wydziału Oświaty Urzędu Miejskiego, a także osobistemu zaangażowaniu wielu nauczycieli, zostały uwieńczone sukcesem. W budynku znalazło się pomieszczenie na Miejską Bibliotekę Pedagogiczną, czytelnię i Klub Nauczyciela. Oprócz tego jest sala przeznaczona dla ogniska emerytów, sala konferencyjna i pomieszczenia biurowe.

W uroczystym otwarciu Domu Nauczyciela uczestniczyli przedstawiciele władz partyjnych miasta z tow. **Tadeuszem Wesołowskim** na czele, inspektor szkolny **Zdzisław Sochacki**, przewodniczący społecznego komitetu budowy Domu Nauczyciela, **Jan Wantuch** oraz gospodarze tej placówki, nauczyciele, z prezesem Rady Zakładowej ZNP, **Bogusławem Śliwińskim.**

Z okazji Dnia Nauczyciela wielu skarżyskich pedagogów otrzymało odznaczenia państwowe. W czasie uroczystości Złotymi Krzyżami Zasługi udekorowano: **Zofię Rdzanek, Sabinę Białkowską, Irenę Szewczyk, Sabinę Grabiszewską, Helenę Wójcik, Tadeusza Stradowskiego** i **Stanisława Wierzchowskiego.**

(elza)

Wykorzystać tę szansę

Budownictwo mieszkaniowe na finiszu

Przedsiębiorstwo Budowlano-Montażowe w Skarżysku, które w styczniu 1973 r. przejęło od OPBO budownictwo mieszkaniowe w Starachowicach, borykało się początkowo z dużymi kłopotami, nie tylko natury kadrowej. Brak na placach budów wystarczającej ilości sprzętu i urządzeń mechanicznych, a także elementów prefabrykowanych utrudniały realizację zadań.

W trzecim kwartale br. nastąpiła radykalna poprawa. **Wprawdzie dotychczas brygady PBM przekazały inwestorowi tylko 176 mieszkań, a te goroczny plan zakłada oddanie do użytku 376. Aktualne tempo robót każe jednak przypuszczać, że roczne zadania będą urzeczywistnione. Byłby to duży sukces skarżyskiego przedsiębiorstwa.**

Zadania III kwartału PBM znacznie przekroczyło. Jak twierdzą przedstawiciele inwestora, trwają obecnie roboty wykończeniowe w dwóch blokach, po 100 mieszkań każdy.

Nieco mniej optymistycznie wygląda przygotowanie frontu do robót montażowych w roku przyszłym. Do końca grudnia br. mają być wykonane w stanie zerowym dwa budynki o 266 mieszkaniach. Dla jednego z nich są wykonywane dopiero ławy fundamentowe.

Trzeba pamiętać, iż aura w IV kwartale nie jest sprzymierzeńcem budowlanych. **Dlatego też na placach budów musi nadal trwać pełna mobilizacja brygad, dobra organizacja pracy, gdyż — jeszcze raz to podkreślamy — jest szansa wykonania rocznego planu. A szansy tej na finiszu nie wolno zaprzepaścić.**

(ber)

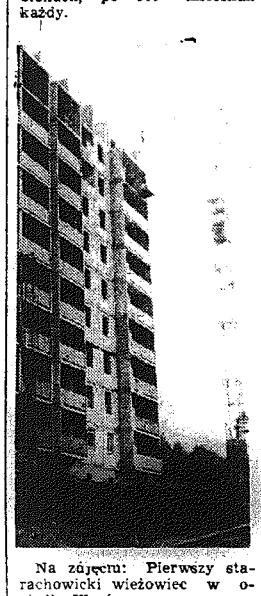

Na zdjęciu: Pierwszy starachowicki wieżowiec w osiedlu Wzgórze.

Fot. St. Wiącek

Ludzie z kagankiem

Wiedzieć jak najwięcej...

ADAM ROMARSKI jest dyrektorem Technikum Elektrycznego i Zasadniczej Szkoły Zawodowej w Skarżysku. W szkolnictwie pracuje już 21 lat. W swojej bogatej praktyce zawodowej zetknął się z wieloma typami szkół. Pracował jako wychowawca w zakładzie wychowawczym dla dzieci upośledzonych umysłowo, w szkole podstawowej jako nauczyciel, w liceum ogólnokształcącym jako zastępca dyrektora i przez ponad 5 lat sprawował funkcję zastępcy inspektora szkolnego w Skarżysku.

Za każdym razem, spotykając się w swojej pracy z nowymi zagadnieniami, coraz bardziej utwierdzał się w przekonaniu, że nauczyciel powinien jak najwięcej wiedzieć, jak najwięcej umieć, aby mógł być wzorem dla podopiecznych. Postanowił więc poszerzyć swoje pedagogiczne wykształcenie (ukończył geografię w Wyższej Szkole Pedagogicznej) o studia techniczne. Wybrał AGH w Krakowie.

Dzięki wszechstronnemu wykształceniu i solidnej pracy, osiągnął wiele sukcesów w dydaktyce i wychowaniu, ale jest skromny i nie mówi o poświęceniu dla zawodu, a to co robi uważa za swój podstawowy życiowy obowiązek.

W domu wzorowy mąż i ojciec zawsze znajdzie trochę czasu, aby porozmawiać z córką czy pomóc synowi w pauce. Za osiągnięcia w pracy zawodowej otrzymał Srebrny Krzyż Zasługi i Medal Trzydziestolecia PRL.

(elza)

Uczniowska „cenzurka"

— Tak, lubię swoją panią nauczycielkę nawet bardzo — zwierza mi się uczeń klasy VI, Jarosław Mazur ze Szkoły Podstawowej nr 10 w Starachowicach. Jest dobra, zawsze doradzi, pomoże, a przy tym bardzo wymagająca i muszę się dużo uczyć, co sprawia mi sporo zadowolenia. Taką „cenzurkę" wystawili Jarek znanej i cenionej w starachowickim środowisku nauczycielce, MIECZYSŁAWIE WOJCIECHOWSKIEJ.

— Ideał pedagoga? — powtarza pytanie M. Wojciechowska — W moim przekonaniu to człowiek stale podnoszący swoje kwalifikacje, kochający dzieci, udzielający się w pracach społecznych i oczywiście, obiektywny w ocenie wychowanków. W pracy dydaktyczno-wychowawczej staram się tak właśnie postępować. Studiuję geografię na Uniwersytecie Łódzkim. Jestem aktualnie na IV roku. Poza zajęciami zawodowymi działam w harcerstwie. Zresztą praca z młodzieżą jest moją pasją życiową. Kilka lat po wojnie ukończyłam Liceum Pedagogiczne w Ostrowcu i otrzymałam nakaz pracy w Chęcinach. Po roku powróciłam do rodzinnych Starachowic. Pracuję już tutaj 24 lata. Wykształciłam własne dzieci i teraz mam czas zająć się trochę sobą, więc uczę się.

(ber)

Kochać swój zawód

„kawał" czasu.

— Praca nauczyciela — powiedziała nam — to nie tylko prowadzenie zajęć lekcyjnych w szkole. Ogromną wagę przywiązuję do spraw dydaktycznych, wychowawczych.

Razem ze swymi kolegami pani Celina utrzymuje stały kontakt z rodzicami, poznaje środowisko ucznia, organizuje zajęcia w półinternacie dla tych dzieci, które mają trudne warunki w domu.

Pani Celina jest matematykiem. Dla uczniów uzdolnionych, ze starszych klas, prowadzi kółko zainteresowań z przedmiotów ścisłych.

— Moje dzieci — takie określenie uczniów przewija się bez przerwy w naszej rozmowie. Na pauzach, otoczona przez grupki dziewcząt i chłopców, dyskutuje o ich problemach, wyjaśnia nierzadko zagadnienia matematyczne.

— Trzeba kochać swój zawód — mówi — można wówczas poświęcić mu bez żalu każdą wolną chwilę.

(kd)

W „trójmieście"

● **Czyżby** ostrowiecki sklep „Komisu" przy ul. Okólnej nie miał innych towarów do eksponowania na wystawie, oprócz białych sukien ślubnych, wiszących w witrynie od miesięcy?

● **Ostrowiecki** Oddział PTTK organizuje kurs dla przewodników świętokrzyskich. Zajęcia rozpoczynają się 15 bm. Chętni mogą się jeszcze zgłaszać do oddziału na ul. 1 Maja.

(kd)

● **W Skarżysku** trwają spotkania z radnymi na temat rozwoju sportu, turystyki i wypoczynku w mieście. Dziś, o godz. 17 w świetlicy Urzędu Miejskiego dyskutować na ten temat będzie aktyw związkowy, jutro, też o godz. 17, w SP nr 8 — nauczyciele wf i młodzież szkolna oraz w świetlicy PTTK, w ZDK — przedstawiciele PTTK, MOSTiW, PKS i „Gromady".

● **W osiedlu Milica** obok kotłowni w Skarżysku znajdują się garaże. Często nie sposób z nich wyjechać, gdyż drogę zagradza wyrzucany żużel. Jest to również niebezpieczne, gdyż żużel jest gorący, a samochody, jak wiadomo, na benzynę...

(z)

● **Zespół Redakcji „BUDUJEMY SAMOCHODY"**, otrzymał od komendanta wojewódzkiego MO płk. inż. **Aleksandra Borysiewicza**, dyplom wraz z pamiątkowym medalem, w związku z 30-leciem MO i SB.

● **Ormowcy** z miasta i powiatu starachowickiego dla uczczenia 30-lecia MO i SB przepracowali dodatkowo ponad 28 tysięcy godzin, pełniąc służbę patrolową.

● **W Spółdzielczym Domu Kultury** w Starachowicach powstała sekcja szachowa. Skupia ona aktualnie ponad 30 szachistów. Treningi odbywają się dwa razy tygodniowo, we wtorki i piątki, w godz. 17 – 19. (ber)

● **Miejska Biblioteka Publiczna** w Skarżysku zawiadamia czytelników, że filia nr 8, mieszcząca się na ul. Słonecznej przeniesiona została do Szkoły Podstawowej nr 3 przy ul. Staffa. Czynna jest w poniedziałki, wtorki, piątki w godz. od 11.30 do 18.00, a w soboty i środy od godz. 10.00 do 16.30. (gk)

● **Terenowa Organizacja Emerytów PKP** w Skarżysku zawiadamia wszystkich swoich członków, że nastąpi wymiana dowodów kolejowych, w związku z tym prosi się o nieprzesyłanie ich do wymiany i prolongaty. Bliższych informacji udziela zarząd w poniedziałki i wtorki w godz. od 9 do 12. (gk)

● **W Komendzie Miejskiej MO** w Skarżysku, ul. Krasińskiego 11 w pok. 29, w godz. od 8 do 16 jest do odebrania parasolka damska znaleziona w lipcu br. na ul. Niepodległości. (gk)

Oficerskie awanse

W Dniu Wojska Polskiego, w kawiarni Zakładowego Domu Kultury, przedstawiciel Miejskiego Sztabu Wojskowego, ppłk. Edward Talar wręczył akty nominacyjne na wyższy stopień kilkunastu oficerom rezerwy. Pięć osób awansowano do stopnia kapitana, 11 — porucznika. Pierwszy stopień oficerski otrzymało jedenastu podchorążych. Awanse otrzymali też podoficerowie i chorążowie.

(ber)

Wizyta przyjaźni

Starachowice przez dwa dni gościły radziecką delegację, która przebywa w naszym województwie z okazji Dni Kultury i Techniki Radzieckiej.

Goście radzieccy z ministrem Komitetu ds. Radia i Telewizji Armenii, towarzyszem **Władimirem Chaczaturowem**, zwiedzili miejscowe zakłady produkcyjne, szkoły, zapoznali się też z dorobkiem gospodarczym i kulturalnym powiatu. Towarzyszyli im przedstawiciele KP partii z sekretarzem, tow. **Stefanem Zuwalą** oraz Powiatowej Rady FSZMP. W Zakładowym Domu Kultury odbył się koncert zespołu estradowego radia i telewizji z Erewania, dedykowany załodze Fabryki Samochodów Ciężarowych.

(ber)

W oczach dziecka

W związku z XXX-leciem MO i SB Wydział Oświaty i Wychowania Urzędu Miejskiego w Ostrowcu zorganizował konkurs plastyczny pn. **„Praca milicji w oczach dziecka".** Wzięły w nim udział wszystkie maluchy z przedszkoli oraz uczniowie z młodszych klas szkół podstawowych. Spośród 182 prac jury wybrało kilka najciekawszych. Najładniejsze rysunki wykonali: **Jarek Maj, Krzysio Krelowski** i **Darek Gruszka** uczniowie klasy Ia z SP nr 2. Z przedszkolaków najlepiej popisała się 5-letnia **Agnieszka Krzyżanowska** z Przedszkola Ćwiczeń nr 2. Wysoko oceniono także prace **Darka Kaszuba** i **Robka Krawczyka**, również uczniów klasy Ia z SP nr 2.

Należy dodać, że klasa ta jest eksperymentalną, w której zajęcia prowadzą pedagodzy-specjaliści.

(kd)

NIE MA POŻARU BEZ NASZEJ WINY

„Niedziela z paragrafem"

W pierwszą i trzecią niedzielę każdego miesiąca zaczynamy organizować z Prokuraturą Wojewódzką w Kielcach spotkania prawników z mieszkańcami wsi pod nazwą „niedziela z paragrafem". Celem spotkań jest kształtowanie świadomości prawnej obywateli drogą poradnictwa w indywidualnych sprawach. Pierwsza „niedziela z paragrafem" odbyła się 6 października w dwóch gminach: w Jedlińsku (pow. radomski) i Łopusznie (pow. kielecki). Jej przebieg i charakter spraw, jakie przedstawiali przybyli na spotkanie mieszkańcy wsi przekonuje nas, że jest to pożyteczna inicjatywa i trzeba ją kontynuować. Już dzisiaj możemy zapewnić czytelników, że „niedziele" odbywać się będą w każdej gminie w województwie. Prokuratura Wojewódzka opracowała plan dalszych spotkań do końca marca przyszłego roku. W najbliższą niedzielę, 20 października, prawnicy odwiedzą Solec (w pow. lipskim) i Małogoszcz (w pow. jędrzejowskim).

W gminach — z prawem za pan brat

Z jakimi problemami zwracali się czytelnicy na spotkaniach w Jedlińsku i Łopusznie? Nie sposób wymienić wszystkich. Rozmowy ciągnęły się parę godzin. Z porad skorzystało kilkadziesiąt osób. Przedstawiamy, dla przykładu, kilka spraw.

Ł. N. z JEDLIŃSKA żalił się, że został dotkliwie pobity przez Stanisława W. w kwietniu tego roku. Sprawca został skazany na półtora roku pozbawienia wolności, a ponadto sąd zasądził od niego na rzecz pokrzywdzonego odszkodowanie w kwocie 3 tys. zł. Na mocy amnestii kara została oskarżonemu darowana.

Teraz — mówi L. N. — Stanisław W. nie chce zapłacić odszkodowania i zasłania się amnestią.

Prokuratorzy *Wiesław Owsiński* i *Marian Pawłowski* z Prokuratury Powiatowej w Radomiu wyjaśnili czytelnikowi, że amnestia nie dotyczy orzeczeń o karach dodatkowych i odszkodowaniach cywilnych zasądzonych w procesie karnym. Pouczają, co L. N. musi zrobić, aby uzyskać należne mu odszkodowanie: zwrócić się do sądu po tytuł wykonawczy, przedłożyć go komornikowi do egzekucji, czekać na pieniądze. Była to sprawa typowa. Wiele osób pytało, w Jedlińsku i Łopusznie o szczegółowe postanowienia ustawy amnestyjnej. Wychodzili z sali bez wątpliwości.

Pełne ręce roboty mieli sędziowie cywilści: *Jadwiga Łusakowska* z Sądu Powiatowego w Radomiu i *Stefan Stożek* z Sądu Powiatowego w Kielcach. Pytano ich o zasady i formalności związane z nabywaniem nieruchomości rolnych, postępowania spadkowego, pracy komorników itp.

O jednej sprawie, zgłoszonej przez rolnika Stefana R. z Jedlińska musimy napisać szerzej. Od Stefana R. i pięciu innych rolników urząd gminy żąda zapłaty za użytkowanie skrawków ziemi z Państwowego Funduszu Ziemi. Urzędnicy nie wiedzą, na jakiej podstawie rolnicy użytkują tę ziemię; wiedzą jedynie, z urzędowych rejestrów, że od użytkowników należy ściągnąć należności. W toku wyjaśniania okazuje się, że dawna gromadzka rada zamieniła się z rolnikami gruntami — wzięła od nich działki potrzebne na plac dla jarmarku, dając w zamian w innym miejscu działki z PFZ. Sędzia wyjaśnia rolnikom i referentce z urzędu gminnego, co należy zrobić, by zlikwidować spór, którego źródłem nie była zła wola stron, lecz błąd, popełniony ongiś w zapisach gromadzkiej rady. W wielu sprawach, podobnie jak w tej, powodem kłopotów prawnych były błędy i potknięcia formalne. Prawnicy skrzętnie je notowali, by przeglądnąć akta i spowodować usunięcie uchybień.

Wszystkie zagadnienia prawne dawały o sobie znać na inauguracji „niedzieli z paragrafem". Nie brakowało nawet pytań na temat odszkodowań za eksperymenty popełniane na ofiarach niemieckich obozów koncentracyjnych (w Łopusznie).

Na dalsze spotkania będziemy zapraszać szersze gremium prawników. Obok sędziów i prokuratorów — także kierowników niektórych wydziałów urzędów powiatowych, oficerów MO i innych funkcjonariuszy, których obecność w danej gminie, ze względu na charakter występujących w niej problemów, będzie wskazana.

Początek zrobiony został dobrze. Z dalszych spotkań wyciągać będziemy nowe doświadczenia, by lepiej organizować poradnictwo prawne. W najbliższą niedzielę, 20 października, spotykamy się w Solcu i Małogoszczu: w następnych miesiącach — w innych miejscowościach, zawsze w pierwszą i trzecią niedzielę miesiąca.

BOGUSŁAW MORAWSKI

Spacery nad Kamienną

KŁOPOTY Z PKS

Pisze do nas nauczycielka jednej ze szkół podstawowych w powiecie szydłowieckim. Dojeżdża ona do pracy ze Skarżyska autobusem Skarżysko—Warszawa, przez Przysuchę i codziennie niemal spóźnia się, gdyż autobus ten rzadko odjeżdża z przystanku przy ul. Granicznej o godz. 6, przeważnie zjawia się tam o godz. 6.10, a nawet i 30 minut po czasie. Z tego powodu nasza czytelniczka nie może zdążyć przesiąść się w Szydłowcu na autobus odchodzący o godz. 6.30. Podobne kłopoty są z powrotem, gdyż figurujący w rozkładzie autobus Szydłowiec—Skarżysko, mający odjazd o godz. 15.40, nie kursuje w ogóle.

(z)

ZAWSZE W NIEDZIELĘ

„Mieszkam w osiedlu spółdzielczym Skorpa w Starachowicach — pisze do nas p. Alicja W. — Zastanowiło mnie tajemnicze zjawisko, zachodzące w naszych mieszkaniach w jesieni i w zimie. Otóż od poniedziałku do soboty kaloryfery ledwie grzeją, natomiast w niedzielę, jak za dotknięciem różdżki czarodziejskiej, wszystko się odmienia i w mieszkaniach panuje temperatura normalna. Czy ktoś z kotłowni nie oszczędza przypadkiem... na zdrowiu mieszkańców?"

(ber)

DZIURAWE ZAOPATRZENIE

Otrzymujemy wiele sygnałów od naszych czytelników z Ostrowca o złym zaopatrzeniu sklepów ZURT-u, przy placu Wolności i ul. Sienkiewicza. W placówkach tych nie można nabyć wielu drobnych części zamiennych, przeważnie do telewizorów, m. in. lamp i oporników. Zawiedzionych klientów personel kieruje do sklepów w Kielcach, tłumacząc braki trudnościami ze zdobyciem części oraz małą powierzchnią magazynową i handlową. — „Czy po opornik, kosztujący dwa złote musimy rzeczywiście jeździć aż do Kielc lub Radomia?" — pytają czytelnicy.

POCZTA „SPACERÓW"

W odpowiedzi na „spacerek" z dnia 19 ub. m. pt. *„Dymarki w nietłosce"* skarżyski Oddział PKS wyjaśnia, że w czasie trwania tej imprezy uruchomiono dodatkowe autobusy do Nowej Słupi, m.in. 14 i 15 września, przed godz. 16. Natomiast później nie zachodziła taka potrzeba ze względu na brak pasażerów.

Nie zadowala nas to, gdyż szczyt ruchu pasażerskiego występował w godzinach popołudniowych i wczesno popołudniowych i wtedy właśnie należało wzmocnić obsadę autobusów.

(kd)

RADIO I TELEWIZJA

SKARŻYSKO — „Wolność" — „Rodeo" — USA, kol. 1. 15, g. 15.15, 17.30 i 19.45.

„Świt" — „W pustyni i w puszczy" — I i II cz. polski, kol. godz. 17.

„Związkowiec" — „El Dorado" — USA, kol. l. 15, godz. 17.

„Metalowiec" — „Miłość i anarchia" — wł. kol. l. 18, g. 17 i 19.

Dyżurna apteka: nr 48, ul. Armii Ludowej 5.

Postoje taksówek: Dworzec PKP — 105, osiedle Milica 22-44.

KOŃSKIE — „Pegaz" — „Szantażyści" — franc. kol. l. 15, godz. 15.15, 17.30 i 19.45.

„Antyczne" — „Solaris" — I i II część, ZSRR, pan. kol. od l. 15, godz. 16 i 19.

SZYDŁOWIEC — „Górnik" — „Kwiaciarka" — koreański, pan. kol. od l. 15, godz. 16, 18 i 20.

SANDOMIERZ — „Wisła" — „Ojciec chrzestny" — USA, kol. od l. 18, godz. 15.30 i 19.

OPATÓW — „Odra" — „Nie zestarzejemy się razem" — fr. kol. l. 18, g. 15, 17 i 19.

OSTROWIEC — „Hutnik" — „Potop" — polski, pan. kol. od l. 11, godz. 16 i 19.

„Zorza" — „Przygody Robinsona Kruzoe" — ZSRR, kol. pan. l. 7, g. 16 i 18.

„Przodownik" — „Druga twarz ojca chrzestnego" — włoski, kol. l. 16, g. 17 i 19.

Apteka nr 70, al. 1 Maja 2.

Pogotowie Ratunkowe — tel. 99.

Postoje taksówek — tel. 15-73 i 27-92.

Muzeum: Poplenerowa wystawa plastyczna młodzieży szkolnej Ostrowca „Ujazd-75" godz. 10—17.

ĆMIELÓW — „Ceramik" — „Francuski łącznik" — USA, kol. od l. 16, godz. 16 i 18.

STARACHOWICE: „Star" — „Tragedia na wrzosowiskach" — duński, kol. l. 14, g. 17 i 19.15.

Apteka nr 78, ul. Staszica 1.

Postoje taksówek — tel. 310, 380.

PROGRAM I
na fali 1322 m

7.40 Takty i minuty 8.00 Wiadomości 8.05 U przyjaciół 8.10 Melodie naszych przyjaciół 8.35 Koszaliński koncert rozrywkowy 9.00 Wiadomości 9.05 Muzyka rozrywkowa 9.30 Radio Praga prezentuje 9.45 Rytmy, barwy i nastroje 10.00 Wiadomości i Co czyta kraj 10.08 Z czasów Holberga — Suita w dawnym stylu op. 40. 10.30 „Na przykład Józef" — fragment pow. H. Otto 10.40 Dla solenizantek śpiewają solenizantki 11.00 Non stop polskich melodii 11.18 Nie tylko dla kierowców 11.25 Co słychać w świecie? 11.30 Koncert przed hejnałem 12.05 Z kraju i ze świata 12.25 Musicalowe przeboje 13.00 Słuchamy rzeszowskich zespołów regionalnych 13.15 Rolniczy kwadrans 13.30 Rytmy lat siedemdziesiątych 14.05 Muzyka ludowa Ameryki Północnej 14.35 Żołnierski koncert życzeń 15.00 Wiadomości 15.05 Listy z Polski 15.10 Autografy wielkich kompozytorów: Brahms 15.35 Jazz łatwy i przyjemny 16.10 Propozycje do listy przebojów 16.35 Melodie z Kraju Rad 17.00 Radiokurier 17.20 Rytmostop 17.40 Piosenki z Istambułu 18.00 Muzyka i Aktualności. 18.30 Non stop przebojów 19.00 Dziennik Wieczorny 19.15 Gwiazdy światowych estrad 19.45 — Rytm, rynek, reklama 20.00 NURT (filozofia) 20.20 Interservis 20.46 Kronika sportowa 21.00 Poradnik Językowy 21.15 Koncert życzeń miłośników muzyki poważnej 22.15 Śpiewa T. Chyża 22.30 M. Umer przedstawia... 23.00 Wiadomości 23.05 Korespondencja z zagranicy 23.10 Jam Session 24.00 Wiadomości 0.10—2.55 Program nocny z Katowic.

PROGRAM II
na falach średnich 230 i 188 m
oraz UKF 70,49 MHz

9.00 Dla klas IV lic. (język polski) 9.40 Dla przedszkoli 10.00 Kto się z czego śmieje: Papier, papier... 10.30 Koncert z nagrań Orkiestry PRiTV w Krakowie 11.00 „Nie być tu, nie być tam..." — opow. 11.20 Trio na instrumenty dęte 11.30 Wiadomości 11.35 Rodzinny tor przeszkód — aud. dla rodziców 11.40 Skrzynka PCK 11.45 Melodie z Kurpiów 12.05 Śpiewa „Śląsk" 12.20 Ze wsi i o wsi 12.35 Czeska i rosyjska muzyka operowa 13.00 Dla klas III i IV (wychowanie muzyczne) 13.30 Jazz 13.30 Wiadomości 14.00 Więcej, lepiej, taniej 14.15 Tu Radio Moskwa 15.00 Dla dziewcząt i chłopców 15.40 Zagadki muzyczne 16.00 Urządzanie Ziemi 16.15 Barok dla wszystkich 16.43 Z księgarskich witryn stolicy 16.58—18.20 Program W-MOR-TV 18.20 Terminarz muzyczny 19.30 Echa dnia 19.40 Drogi poznania 19.30 Zbliżenia — mag. lit.-muz. 20.20 Portret miasta — Siedlce 21.00 Kwadrans muzyczny 21.15 O nich war to posłuchać 21.50 Wiad. sport. 21.25 Radio - szkole — audycja dla nauczycieli 22.20 Tygodnik kulturalny 23.00 Międzynar. Trybuna Kompozytorów — Paryż 74 23.30. Wiadomości.

PROGRAM III
na falach krótkich w pasmach
31, 41, 42 i 49 m
oraz na UKF 72,71 MHz

9.00 „Czwartki pani Julii" — odc. pow. 9.30 Nasz rok 74 10.15 Muzyka improwizowana zespołu „Ossian" 10.30 Ekspresem przez świat 10.35 Dzień tak co dzień 11.10 Roczniki piosenki pol. 11.30 Heksametr żywy 11.45 „Sonata dla dwóch pianistów" 12.10 Koncertowe przeboje G. Glittera 12.30 Bossa nova na saksofon i orkiestrę 17.15 Kiermasz płyt 17.40 Kszczonowski „Rzep" 18.00 Muzykobranie 18.45 Przebój za przebojem 19.35 Muzyczna poczta UKF 20.10 Kroniki włoskie 20.55 Musica Antiqua Polonica 21.20 Śpiewa R. Flack 21.40 Na poboczu wielkiej polityki 21.50 Opera tygodnia „Jaś i Małgosia" 22.08 Gwiazda siedmiu wieczorów — Ch. Rich. 22.45 Piosenki z kabaretu „Divertimento" 23.00 — Karnawał dziadowski 23.17 Muzyka z filmu „Żądło" 23.50—24.00 Na dobranoc śpiewa E. Macias.

PROGRAM LOKALNY
na falach średnich 230 i 188 m
oraz na UKF 70,49 m

7.00 Kielecki kwadrans aktualności 16.43 Omówienie programu 16.45 Radioreklama 16.50 Komentarz ekonomiczny — B. Henia 17.00 Z cyklu: „Kieleckie muzyczne spotkania" — Tadeusz Żmudziński — aud. J. Wesia 17.30 „Decydujące dni" — kom. K. Dziekońskiej 17.40 „Warto posłuchać" 18.00 Dziennik radiowy 18.05 Śpiewa Anna Jantar.

W progr. ogólnopolskim
13.00 Na kieleckiej antenie — aud. T. Kudelskiej i R. Podlewskiego (Program III).

TELEWIZJA
PROGRAM I

8.50 — „Jak hartowała się stal" — odc. II — film fabul. prod. radz. (kolor)
16.25 — Program dnia
16.30 — Dziennik TV (kolor)
16.40 — Dla dzieci: Kino Skrzat
17.10 — „Kameleony" — film przyrodniczy prod. franc. (kolor)
17.30 — Studio Telewizji Młodych
18.15 — Kronika Warszawy i Mazowsza (kolor)
18.35 — Eureka — magazyn popularnonaukowy (kolor)
19.05 — Przypominamy, radzimy
19.20 — Dobranoc (kolor)
19.30 — Dziennik TV (kolor)
20.20 — „Jak hartowała się stal" — odc. II film prod. radz. (kolor)
21.25 — Wiadomości sportowe (kolor)
21.30 — Z cyklu: Świat i Polka (kolor)
22.15 — „Śpiewają Wawele"
22.45 — Dziennik TV (kolor)
23.00 — Program na środę.

PROGRAM II

17.15 — Program dnia
17.20 — Język angielski — kurs podstawowy
17.50 — Za kierownicą — magazyn motoryzacyjny
18.25 — Teatr TV. Adam Mickiewicz — „Pan Tadeusz" — księga XI — Rok 1812
19.20 — Dobranoc (kolor)
19.30 — Dziennik TV (kolor)
20.20 — Trybuna osiedla
20.50 — „Spotkanie z jazzem"
21.20 — Dokumentalne filmy (kolor)
22.00 — 24 godziny (kolor)
22.10 — Język niemiecki — powt. lekcji 2
22.35 — Program na środę.

Słowo Ludu — organ KW PZPR w Kielcach. Redaguje kolegium. Adres redakcji: pl Obrońców Stalingradu 2, 25-953 Kielce. Nr indeksu: 35032. Telefony: centrala 460-31 i 460-32 Redaktor naczelny 434-80, z-ca redaktora naczelnego 459-19 sekretarz redakcji 472-53, dział łączności z czytelnikami 447-25, redakcja nocna 502-45 i 501-63

Wydawca: Robotnicza Spółdzielnia Wydawnicza „Prasa — Książka — Ruch" — Kieleckie Wydawnictwo Prasowe, plac Obrońców Stalingradu 2, 25-953 Kielce. Telefony centrala 460-31 i 460-32, dyrektor 479-64, dział finansowy 424-82.

Ogłoszenia przyjmuje: Biuro Ogłoszeń, ul Ewangelicka 3, 25-354 Kielce, tel. 448-58 oraz nasze oddziały w Radomiu, Ostrowcu, Skarżysku i Starachowicach.

Nie zamówionych rękopisów redakcja nie zwraca. Za treść ogłoszeń i ich terminowe ukazanie się redakcja nie odpowiada. Wszelkich informacji o warunkach prenumeraty udzielają wszystkie oddziały RSW „Prasa — Książka — Ruch" PUPiK i placówki pocztowe. Cena prenumeraty: miesięcznie 24 zł, kwartalnie 72 zł, półrocznie 143 zł, rocznie 286 zł.

Druk: RSW „Prasa-Książka-Ruch" — Prasowe Zakłady Graficzne, ul Sienna 2, 25-723 Kielce, tel. 516-51 do 53.

M-3