Słowo Ludu

Organ KW Polskiej Zjednoczonej Partii Robotniczej

Nakład: 152.067

Cena 1 zł

ROK XXVI

nr 91 (8378)

KIELCE, CZWARTEK, 17 KWIETNIA 1975 R.

*Proletariusze wszystkich krajów, łączcie się!*

# Posiedzenie Prezydium WRN

## 5 maja — sesja Wojewódzkiej Rady Narodowej

Wczoraj odbyło się w Kielcach posiedzenie Prezydium Wojewódzkiej Rady Narodowej, w którym udział wzięli m.in. — wojewoda kielecki — **Antoni Połowniak** i przewodniczący WK FJN — **Franciszek Wachowicz.**

Na wczorajszym posiedzeniu przedstawiono informację o działalności rad narodowych w powiatach opatowskim i jędrzejowskim. Szczególną uwagę zwrócono na zaprezentowanie efektów nadzoru PRN nad radami narodowymi stopnia gminnego.

DOKOŃCZENIE NA STR. 2

# Plenum ZG TPPR

18 bm. odbyło się w Warszawie uroczyste plenum ZG TPPR poświęcone udziałowi tej organizacji w obchodach 30 rocznicy podpisania przez Polskę i Związek Radziecki Układu o Przyjaźni, Pomocy Wzajemnej i Współpracy Powojennej oraz obchodach 30 rocznicy zwycięstwa nad faszyzmem. Obrady prowadził członek Biura Politycznego, sekretarz KC PZPR, przewodniczący ZG TPPR — **Jan Szydlak.**

Przemawiając w czasie posiedzenia sekretarz generalny ZG towarzystwa — **Wacław Barszczewski** przypomniał, że idea przyjaźni i braterstwa narodów obu krajów sięga w daleką przeszłość — zrodziła się wśród polskich i rosyjskich rewolucjonistów i postępowych sił społecznych, wśród klasy robotniczej, rozwinęła się na barykadach 1905 roku i w latach Rewolucji Październ-

DOKOŃCZENIE NA STR. 2

## Jak minął dzień?

# „Wahadło" dla Radomia

Kielce, ulica Kolberga 4. „Transbud". Pierwsze piętro, pokój 5. Cztery telefony. Radiolące. Na biurku przeróżne wykresy, wykazy. Jest to królestwo głównego dyspozytora — **JANUSZA BUJAKA.**

**— ...czy dobrze mnie zrozumieliście? Powtarzam: o 12 wysyłam „wahadło" do Radomia. Przyjmiecie na czwartą rampę...**

W ten to sposób dowiedziałem się, że do Radomia pojadą z Dębskiej Woli 802 tony kruszywa. „Wahadło", to pociąg złożony ze starych wagonów. Nie mogą one być używane do normalnego ruchu, ale kruszywo można nimi wozić, tyle że z szybkością zaledwie 40 km/godz.

A w ogóle, wczorajszy dzień upłynął w „Transbudzie" przede wszystkim pod znakiem kruszywa. Dopomina się o nie wiele, wiele przedsiębiorstw. Nie można wszystkich zaspokoić. Kruszywa otrzymują budowy bardzo niewiele. 50 proc. potrzeb. W pierwszym rzędzie zaspokaja się inwesto-

DOKOŃCZENIE NA STR. 2

## Święto narodowe Syrii

# Depesza gratulacyjna H. Jabłońskiego

Z okazji święta narodowego Arabskiej Republiki Syryjskiej, przypadającego w dniu 17 bm., przewodniczący Rady Państwa, **Henryk Jabłoński**, wystosował depeszę gratulacyjną do prezydenta republiki, **Hafeza al-Asada**

(PAP)

...um KC KPZR

...lutego 1976 r. — ...V Zjazd KPZR

...OSKWA PAP. W ...e odbyło się w Mo...ie plenum Komite...Centralnego KPZR. ...a podstawie refera...LEONIDA BREŻ...WA plenum podjęło ...wałę o zwołaniu na ...lutego 1976 r. kolej...o XXV Zjazdu ...ZR.

...lenum wysłuchało ...ratu członka Biura ...tycznego KC KPZR, ...istra spraw zagra...nych ZSRR, AN...EJA GROMYKI, „O ...acji międzynarodo... i polityce zagra...nej Związku Ra...eckiego".

...lenum zwolniło A...andra Szelepina na ...prośbę z obowiąz... członka Biura Po...cznego KC KPZR.

...e złotówki — nasze miliardy

# ...ięcej mięsa wyprodukują ...oneckie kółka rolnicze

...ka rolnicze w powiecie ...oneckim poważnie po...większą w tym roku ze...ą hodowlę trzody chlew...W zamierzeniach tego...ch planowano począt...wyhodowanie 2500 tucz...Wiele kółek rolni...w powiecie postano...jednakże, popierając de...partii i rządu w spra...rolnictwa, powiększyć ...owo hodowlę trzody ...nej. I tak Spółdzielnia ...Rolniczych w Woli ...borskiej wyhoduje 200 ...ów więcej, niż pier...e planowano, SKR w ...ich — 100 tuczników ..., a gospodarstwo rolne ...Międzykółkowej Bazie ...nowej w Mokrej — 200 ...ów i gospodarstwo przy ...Rolniczym w Mniale — ...czników. W sumie ko...neckie kółka rolnicze podejmując te zobowiązania, wyprodukują w tym roku dodatkowo ok. 660 q mięsa wieprzowego. (mr)

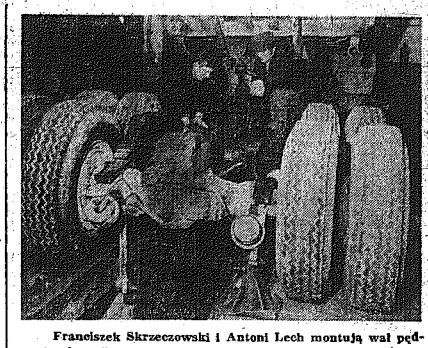

Franciszek Skrzeczowski i Antoni Lech montują wał pędny do „kraza". Fot. A. Pęczalski

# Odpowiedź „Chemaru" na apel Prezydium Rządu

◆ 100 ton rurociągów dla zakładów w Świeciu

◆ Pierwsze dostawy dla Huty „Katowice"

## Uroczyste wręczanie legitymacji partyjnych

Szybkie usunięcie skutków awarii w Zakładach Celulozowo-Papierniczych w Świeciu — jest sprawą niezmiernie ważną. Dlatego też Prezydium Rządu zwróciło się z apelem do wszystkich dostawców urządzeń o skrócenie, o ile to możliwe, terminu ich wykonania. Chodzi przecież o uruchomienie produkcji deficytowego artykułu — jakim jest papier. Od tego też zależy niezakłócona praca wielu zakładów, w tym również i KFWP w Niewachlowie.

Doceniając ważność sprawy — pracownicy wydziału rurociągów kieleckiego „Chemaru" zameldowali uroczyście podczas zebrania, na którym otrzymali nowe legitymacje partyjne — o podjęciu dodatkowego zobowiązania. „Deklarujemy wykonać przewidziane dokumentacją rurociągi w ilości ok. 100 ton, do 15 maja br. Jest to trudne i poważne dla nas zadanie, ale postaramy się dotrzymać słowa. Równocześnie zapewniamy, że zrobimy wszystko, by dostawy dla Huty „Katowice" zostały zakończone w ustalonym terminie" — powiedział **Tadeusz Sikora** — ślusarz brygadzista — podczas wspomnianego zebrania.

16 kwietnia wysłano do Huty „Katowice" pierwszą partię rurociągów. Do końca kwietnia załoga rurownii wykona ok. 100 ton dla tej ważnej krajowej inwestycji. (ano)

DOKOŃCZENIE NA STR. 2

*Znaną już w kraju fabryka „Mera-Blonie" pod Warszawą, która wytwarza urządzenia współpracujące z komputerami, dopiero w 1970 roku rozpoczęła eksport swoich wyrobów, o wartości 9 mln zł dewizowych. Obecnie fabryka w Bloniu przygotowuje się do wykonania nowych kontraktów podpisanych na najbliższych pięć lat. Jeden z nich przewiduje dostawę partii drukorek wierszowych do Związku Radzieckiego za sumę 15,6 mln rubli.*

*Na zdjęciu: hala montażowa zakładów „Mera-Blonie".*

CAF — Sokołowski

## 15.IV.—9.V.1975 r.

# Przegląd Filmów Radzieckich

## Ciekawe pozycje w teatrze

Jedną z głównych imprez Dni Kultury Radzieckiej (17 — 28.IV.), będzie trwający prawie trzy tygodnie Przegląd Filmów Radzieckich, organizowany na Kielecczyźnie od 15 kwietnia do 9 maja. Przegląd urządzony zostanie z okazji 30-lecia zwycięstwa nad faszyzmem, 25-lecia podpisania Układu o Przyjaźni, Współpracy i Pomocy Wzajemnej między Polską a ZSRR oraz 20-lecia podpisania Układu Warszawskiego. Impreza obejmie 116 kin w województwie kieleckim.

Uroczysta inauguracja odbędzie się 15 kwietnia w kieleckim kinie „Romantica", w którym zaprezentowany zostanie nagrodzony w Karlowych Varach liryczny poemat o miłości — **„Romanca o zakochanych".** Podczas przeglądu zobaczymy pięć nowych filmów radzieckich: **„Los generała" „Być kobietą", „Płonąca tajga", „Pies za bur-**

DOKOŃCZENIE NA STR. 2

## Cena „tarpana" obniżona do 150 tysięcy zł

# Lepsze warunki zakupu samochodów dla rolnictwa

Jak informuje Centrala Handlowa Sprzętu Rolniczego „Agroma", ze 169 tys. zł do 150 tys. zł obniżona została cena samochodów rolniczo-dostawczych typu „tarpan-233", produkowanych przez Zakłady Samochodów Rolniczych w Poznaniu — Antoninku. Zmieniono również warunki sprzedaży ratalnej tego pojazdu. Pierwsza wpłata gotówkowa obniżona została z dniem 9 kwietnia br. z 20 proc. do 10 proc. pozostała zaś należność może być rozłożona na dogodne raty (do 36 miesięcy.

Do 10 proc. obniżono również pierwszą wpłatę przy zakupie na raty w SOP lub PKO samochodów dostawczych „syrena R-20" lux i „syrena R-20" standard. Ceny tych pojazdów nie uległy zmianie. „Syrena R-20", standard kosztuje nadal 74 tys., a „syrena R-20" lux — 85 tys. zł.

Przy ratalnych zakupach „tarpanów" i „syren" SOP udziela ponadto kredytu na korzystniejszych niż dotychczas warunkach.

PAP

# Postulat argentyńskich naftowców

BUENOS AIRES PAP. Jak donoszą z Buenos Aires, kierownictwo Argentyńskiego Związku Zawodowego Pracowników Przemysłu Naftowego zażądało, aby rząd pozbawił zagraniczne monopole koncesji na eksploatację miejscowych złóż ropy. Działalność takich kompanii jak np. „Shell" i „Esso", jest bowiem szkodliwa dla interesów kraju — stwierdza apel wymienionego związku zawodowego, przekazany rządowi Marii Estell Martinez Peron.

# Okup za zwolnienie Bulgariego

**RZYM PAP. Jeden z najbogatszych jubilerów włoskich, Giovanni Bulgari, uprowadzony przed miesiącem przez nieznanych kidnaperów, został — jak już informowaliśmy zwolniony w nocy z niedzieli na poniedziałek. We wtorek wieczorem Bulgari poinformował na konferencji prasowej, że rodzina wypłaciła porywaczom za jego zwolnienie ponad miliard lirów. Gdyby ułożyć banknoty przekazane porywaczom jeden na drugim, powstałby stos wysokości 19 metrów.**

## Prognoza pogody

Dziś Polska będzie na skraju niżu. Przewiduje się zachmurzenie duże z większymi przejeżdżaniami i miejscami niewielkie opady deszczu. Rano mgły. Temperatura maksymalna od 6 do 10 stopni. Wiatry słabe i umiarkowane przeważnie z kierunków północno-wschodnich.

## NASZ serwis

### Wykonali już zadania pięciolatki

...ikszy. Pięknym sukcesem ...ymuje się załoga Kielec...Zakładów Przemysłu Owo...-Warzywnego w Dwikozach. ...kwietnia br. wykonała ona ...nie wynikające z planu ...niego. Wartość wyrobów ...tej produkcji, głównie win ...owych, soków pitnych, dże...kompotów, powidel, nek...w owocowych, soków wa...nych i konserw warzywnych ...ących od 1971 roku wy...a 1.447 mln zł.

...o końcu br. załoga Kielec...Zakładów Przemysłu Owo...-Warzywnego wyprodukuje ...kowo i dostarczy na rynek ...towary wartości 347 mln zł. (b)

### Na temat zbrodni hitlerowskich w dorzeczu Pilicy

...dzie, Staraniem Okręgowych ...ji Badania Zbrodni Hitle...ich w Łodzi, Katowicach i ...ach odbędzie się dziś (17 ...ania) w Piotrkowie Trybu...im sympozjum naukowe na ...ie zbrodni hitlerowskiego ...machu w dorzeczu Pili...— we wrześniu 1939 r. Wy...one zostaną referaty doty...e zbrodni hitlerowskich w ...ie bełchatowskim, piotrkow..., częstochowskim, radom...skim, konieckim i włosz...skim.

...sympozjum uczestniczyć bę...m.in. dyrektor Głównej Ko...Badania Zbrodni Hitlerow...w Polsce — prof. dr Cze...Pilichowski. (r-)

### W piątkowym „Słowie Ludu"

...tro opublikujemy trzeci od...z „KALENDARZA ZBRODNI" ...dstawiający przestępczą dzie...ność okupanta hitlerowskiego ...ch rejonach Kielecczyzny, zwłasz...w rejonie Gór Świętokrzys...

...proponujemy również zapoznać ...z treścią artykułu Alfredy ...ski pt. „EGZAMIN Z AKTYW...OŚCI ZWIĄZKOWEJ" oraz z ...pt. „POEZJA I MUZYKA".

...cie filmowa, ciekawostki o...obszerny serwis najaktual...szych informacji z kraju i ...świata uzupełni całość 6-stro...wej gazety.

# Kielecczyzna

**W PRZYBYSZOWIE POTRAFIĄ...**

Kiedy zapytałem naczelnika Urzędu Gminy w Moskorzewie, która wieś w gminie jest najładniejsza, — powiedział bez wahania:

**— Przybyszów. Ludzie dbają tu o porządek.**

Jedziemy do Przybyszowa. Rzeczywiście. Porządne, estetycznie pomalowane ogrodzenia, czysto pobielone domy, czysto w obejściach. Aż miło przejeżdżać przez taką wieś.

Rozmawiamy z **Witoldem Wójcikiem** — inicjatorem wszystkich poczynań porządkowych.

**— Nie stosujemy sankcji karnych, wszyscy mieszkańcy zrozumieli, że lepiej się mieszka i pracuje, kiedy wokół jest ład i porządek. Sąsiad brał przykład z sąsiada. Każdy chwycił za miotłę i grabie. A teraz — wieś wygląda jak pudełeczko, więc w dalszym ciągu trzeba dbać, żeby utrzymać czystość.**

Przybyszów otrzymał pierwszą nagrodę we współzawodnictwie na najlepiej uporządkowaną wieś w gminie — 30 tys. złotych. Mieszkańcy postanowili przystąpić do budowy świetlicy. Zadeklarowali 500-złotowe podatki z każdego gospodarstwa. Wiele prac wykonanych zostanie w czynie społecznym. To się nazywają gospodarze. Brawo.

# uporządkowana i czysta

DOKOŃCZENIE NA STR. 2

## „Mieszczanie"

**Na scenie kieleckiego Teatru im. Stefana Żeromskiego zobaczymy dramat Maksyma Gorkiego „Mieszczanie". W „Mieszczanach" występują: Janina Bernas, Edward Kusztal, Włodzimierz Mancewicz i Bolesław Orski.**

# P. Jaroszewicz złoży wizytę w Jugosławii

**Na zaproszenie przewodniczącego Związkowej Rady Wykonawczej Socjalistycznej Federacyjnej Republiki Jugosławii — DŻEMALA BIJEDICIA w dniach 23—26 kwietnia br. złoży w tym kraju oficjalną przyjacielską wizytę prezes Rady Ministrów Polskiej Rzeczypospolitej Ludowej PIOTR JAROSZEWICZ. (PAP)**

# Czerwoni Khmerzy powracają do Phnom Penh

**TOKIO PAP. Japońska agencja informacyjna Kyodo, powołując się na audycję radia kambodżańskich sił wyzwoleńczych, odebraną w Bangkoku, poinformowała w środę, że Czerwoni Khmerzy wkraczają do Phnom Penh ze wszystkich kierunków, a ich sztandary powiewają już nad niektórymi dzielnicami miasta, położonymi wzdłuż Mekongu.**

# Wietnamskie siły wyzwoleńcze wkroczyły do portu Phan Rang

PARYŻ PAP. Według doniesień z Sajgonu, wietnamskie siły wyzwoleńcze wkroczyły w środę rano do portu Phan Rang, liczącego 30 tys. mieszkańców, Port położony jest w odległości 260 km na północny wschód od Sajgonu.

## Z KRAJU — W SKRÓCIE

### Ponad 3 tys. autobusów z „Jelcza"

● WROCŁAW. Załoga Jelczańskich Zakładów Samochodowych wyprodukuje w roku bieżącym ponad 3 tysiące nowych autobusów, które zasilą tabor komunikacji miejskiej i międzymiastowej naszego kraju. Około 2800 pojazdów stanowić będą autobusy montowane na podwoziu typu „Jelcz-skoda" w kooperacji z przemysłem Czechosłowacji. 250 pojazdów stanowić będą nowoczesne autobusy licencyjne typu PR-100" wytwarzane w kooperacji z francuską firmą „Berliet".

W drugiej połowie roku taśmy montażowe „Jelcza" opuści pierwsza partia najnowszych autobusów dla komunikacji miejskiej typu PR-110". Wprawdzie obecnie większość autobusów dostarczanych przez jelczańskie zakłady stanowią jeszcze pojazdy na podwoziach typu „Jelcz-skoda", ale już w przyszłej pięciolatce produkcja te ulegną radykalnej zmianie na korzyść najnowszych, pojemnych i ekonomicznych w eksploatacji autobusów typu „PR-110".

Warto przypomnieć, że zakłady „Jelcz" są nadal poważnym producentem przyczep autobusowych dla potrzeb komunikacji PKS; w roku bieżącym zakłady wyprodukują ich 1300.

### 200-złotowa srebrna moneta — również dla rolników

● WARSZAWA. W ubiegłym roku Narodowy Bank Polski rozpoczął emisję srebrnej monety 200-złotowej dla upamiętnienia trzydziestej rocznicy istnienia Polski Ludowej. Moneta ta jest wykonywana z polskiego srebra próby 0,625 według wzoru o wysokich walorach artystycznych, pozytywnie ocenionych przez krajowych i zagranicznych kolekcjonerów.

Monety udostępniono już (po jednej sztuce) wszystkim pracownikom uspołecznionych zakładów pracy. Jak dowiaduje się PAP, jest ona obecnie wydawana przez spółdzielnie oszczędnościowo-pożyczkowe (również po jednej sztuce) indywidualnym rolnikom przy wypłatach należności za skup, a także rzemieślnikom. Mogą ją też otrzymać renciści, na zasadzie wymiany, w oddziałach NBP.

Przypomnijmy, że moneta ta jest prawnym środkiem płatniczym, analogicznie jak inne banknoty i monety. Wiele osób zatrzymuje ją jednak dla uzupełnienia swoich kolekcji numizmatycznych.

### Sprzęt medyczny z Lublina

● LUBLIN. Niemal od 25 lat Spółdzielnia Pracy Sprzętu Medycznego „Spolna" w Lublinie jest producentem i dostawcą ponad 70 typów różnych instrumentów dla chirurgów, stomatologów i lekarzy weterynarii. Załoga „Spolny" produkuje również wiele medycznego sprzętu pomocniczego, takiego jak przenośne komory dezynfekcyjne, a także różnej wielkości puszki hermetyczne do sterylizacji materiałów opatrunkowych oraz szafy do przechowywania sprzętu medycznego. Jedna piąta produkowanego sprzętu oraz instrumentów przeznaczona jest na eksport, przy czym odbiorcami są kraje Europy, Afryki, Ameryki Płd. i Płn. oraz Bliskiego i Dalekiego Wschodu.

### Nowy gatunek masła

● POZNAŃ. W specjalistycznych sklepach mleczarskich w Poznaniu ukazał się nowy gatunek masła dietetycznego, którego produkcję uruchomiła, znana z dobrych wyrobów, Okręgowa Mleczarnia w Kościanie. Zawiera ono mniej niż 61 proc. tłuszczu mlecznego. Przeprowadzone liczne próby i ekspertyzy, potwierdziły wysokie walory smakowe i użytkowe nowego produktu, na który od dawna czekali wszyscy walczący z nadwagą. Masła dietetycznego nie należy jednak przechowywać w temperaturze poniżej 0 stopni C. Jeżeli znajdzie ono na rynku większą grupę nabywców, mleczarnia w Kościanie jest w stanie zwiększyć produkcję masła dietetycznego.

### 7-osobowym „fiatem" i XVIII-wieczną karocą po Krakowie

● KRAKÓW. Przedsiębiorstwo Obsługi Ruchu Turystycznego „Wawel-Tourist" przygotowuje dla turystów nową atrakcję. Zabytki Starego Miasta będzie można zwiedzać jeżdżąc 7-osobowym „fiatem" oraz XVIII-wieczną karocą, zaprzężoną w kilka koni. Po Krakowie kursować będzie także odkryty autokar i oczywiście — jak cały rok — kilkanaście dorożek. (PAP)

# Uroczyste wręczanie legitymacji partyjnych

**DOKOŃCZENIE ZE STR. 1**

Wczoraj w Kieleckim Przedsiębiorstwie Produkcji Kruszywa w Kielcach, odbyło się uroczyste zebranie POP, podczas którego wręczono członkom PZPR nowe legitymacje partyjne. Tenuroczysty akt poprzedził referat okolicznościowy, wygłoszony przez I sekretarza POP **Jana Niestoja**, który scharakteryzował działalność organizacji partyjnej, jej osiągnięcia i dorobek indywidualny wielu towarzyszy partyjnych, członków załogi tego przedsiębiorstwa.

Wśród 69 członków partii, którym wręczono wczoraj nowe legitymacje członkowskie, znaleźli się długoletni działacze partyjni, przodownicy pracy, członkowie instancji partyjnych, towarzysze szczególnie zasłużeni dla zakładu pracy m.in. właśnie I sekretarz POP, członek egzekutywy KP PZPR — **Jan Niestój**, dyrektor przedsiębiorstwa — **Alojzy Donice**, trakowy — **Roman Orliński**, ślusarz narzędziowy — **Jan Siuda** i wielu innych.

Uroczystego aktu wręczenia nowych legitymacji partyjnych dokonali: I sekretarz KP PZPR — **Edward Jaros** i zasłużony działacz ruchu robotniczego Budowniczy Polski Ludowej — **Władysław Skorek.**

(TAD)

* ★ *

Wczoraj nowe legitymacje PZPR otrzymali członkowie partii z montowni i wydziału obróbki mechanicznej w Hucie im. M. Nowotki, z Ostrowieckich Zakładów Materiałów Ogniotrwałych i z Technikum Hutniczo-Mechanicznego.

Uroczyste zebranie partyjne odbyło się również w Ostrowieckim Przedsiębiorstwie Budownictwa Ogólnego. Przybyli na nie: wicewojewoda kielecki **Jan Kosowski** i pierwszy sekretarz Komitetu Miejskiego partii w Ostrowcu **Stanisław Karbownieczek.**

OPBO to jedno z najlepszych przedsiębiorstw budowlanych na Kielecczyźnie. Plan ubiegłego roku wykonało w ciągu 6 miesięcy, a w ciągu roku oddało do użytku aż 21 tys. metrów kw. powierzchni użytkowej. Ponadto wartość ubiegłorocznych dodatkowych zobowiązań wyniosła 13 mln złotych. Załoga OPBO otrzymała list gratulacyjny od przywódców partii i rządu. W odpowiedzi zadeklarowała wybudowanie 230 mieszkań ponad plan. Budowlanej oddali już do użytku 70 mieszkań.

Wśród 150 członków partii, którym wręczono wczoraj legitymacje PZPR jako pierwszy otrzymał ją sekretarz KM partii w Ostrowcu — **Janusz Horowski**, który jest członkiem organizacji partyjnej w OPBO. (amo)

* ★ *

Już po raz piąty w RZPS „Radoskór" odbyło się uroczyste wręczenie legitymacji kandydackich. Tym razem swą pracą i postawą zasłużyło na nie 77 osób. Znakomitą większość stanowią robotnicy. W grupie tej jest 32 ZMS-owców.

Legitymacje otrzymali m.in. **Janina Wiśniewska, Maria Zakonek, Zofia Piatos, Anna Staniewska, Marian Borkowski, Marian Stępniak, Edward Lindenny.** Sekretarz KM PZPR, **T. Nowicki** wszystkim kandydatom złożył serdeczne gratulacje.

W spotkaniu wzięli udział członkowie egzekutywy KZ, przywódnictwa Rady Miejskiej FSZMP, przewodnicząca ZM ZMS i dyrekcja zakładu. (swl)

* ★ *

Nowe legitymacje partyjne wręczono 105 członkom partii z wydziału konstrukcji i utrzymania ruchu w ZGM w Żelcu, robotnikom Radomskiej Wytwórni Telefonów, Elektrowni „Kozienice", ZPOW Pińczów, „Elektromontażu" w Kielcach, Huty Szkła w Sandomierzu.

# Plenum ZG TPPR

**DOKOŃCZENIE ZE STR. 1**

nikowej. Nasza przyjaźń scementowała krew wspólnie przelana przez żołnierza polskiego i radzieckiego w latach II wojny światowej. Naród polski zawsze otaczać będzie najgłębszą czcią 600 tys. żołnierzy wyzwoleńczej Armii Radzieckiej, którzy oddali swe życie w walce o wyzwolenie ziem polskich.

W toku obrad podkreślano, że polsko-radziecki układ z 21 kwietnia 1945 roku stał się fundamentem wszechstronnej współpracy politycznej, gospodarczej, naukowej i kulturalnej między obu krajami: sprawił, że skoza przyjaźń, nasz sojusz stał się trwały, i nieodwracalny. Dziś nie ma takiej dziedziny życia, której nie obejmowałaby braterska współpraca z Krajem Rad. Motywem często przewijającym się w dyskusji było akcentowanie istotnego znaczenia, jakie w rozwoju przyjaźni i wzajemnego lepszego poznania się obu społeczeństw, ma współpraca w dziedzinie kultury i sztuki. Mówiono o potrzebie ciągłego doskonalenia pracy ideowo-wychowawczej wśród młodego pokolenia.

Zabierając głos na zakończenie dyskusji Jan Szydlak podkreślił, że podstawą polsko-radzieckiego sojuszu jest wspólnota ustrojowa i ideologiczna obu państw, pełna zgodność racji państwowej i narodowościowej obu stron, coraz bardziej umacniająca się i pogłębiająca przyjaźń między obywatelami Polski i Związku Radzieckiego. W ramach tego sojuszu kształtujemy nowe socjalistyczne stosunki między obu naszymi krajami, oparte na zasadach wzajemnych korzyści i wszechstronnej pomocy w rozwoju społeczno-gospodarczym i kulturalnym.

# Posiedzenie Prezydium WRN

**DOKOŃCZENIE ZE STR. 1**

Prezydium, któremu przewodniczył I sekretarz KW PZPR, przewodniczący WRN — **Aleksander Zarajczyk** — rozpatrzyło materiały na kolejną sesję WRN.

Wysłuchano też sprawozdania z wykonania planu społeczno-gospodarczego rozwoju i budżetu województwa za rok 1974, z uwzględnieniem realizacji wniosków wyborców oraz kierunków wynikających z realizacji zadań I kwartału bieżącego roku.

Członkowie Prezydium zapoznali się z informacją o współdziałaniu Prokuratury Wojewódzkiej i prokuratur powiatowych z radami narodowymi, ich prezydiami i komisjami w terenie.

Wczoraj na posiedzeniu przedłożono również informację o realizacji czynów społecznych w I kwartale tego roku.

Prezydium przyjęło postanowienie w sprawie zwołania kolejnej sesji WRN w dniu 5 maja 1975 roku. (ew)

## Po posiedzeniu Biura Politycznego KC PZPR

# Korzyści na dziś — wnioski na jutro

Znaczne korzyści doraźne i konkretne wnioski na najbliższą, a także na dalszą przyszłość — oto jak można scharakteryzować rezultaty ogólnokrajowego przeglądu zapasów surowców i materiałów oraz maszyn i urządzeń. Akcja ta została — jak wiadomo — przeprowadzona we wrześniu i październiku 1974 r. z inicjatywy Biura Politycznego KC PZPR i zgodnie z podjętą w początkach sierpnia ub. r. decyzją Prezydium Rządu.

15 bm. na posiedzeniu Biura Politycznego dokonano oceny wyników tej ważnej akcji. Żmudne prace tysięcy zespołów, dokonujących przeglądu, przyniosły widoczne efekty, liczone w miliardach złotych i w setkach tysięcy ton. Ujawniono bowiem duże nadwyżki zapasów surowców i materiałów oraz nie w pełni wykorzystywane maszyny i urządzenia. Pewną ich część uznano wręcz za niepotrzebne w badanych przedsiębiorstwach.

Można zadać pytanie: co składa się na nadmierne bądź zbędne materiały? Otóż przeważającą ich większość, bo za 16 mld zł, stanowią materiały i surowce szerokiego, powszechnego zastosowania, a zatem takie, które bez żadnych trudności są przekazywane innym zakładom lub też zagospodarowywane na miejscu. Pozostałe spisane przez komisję zapasy — to elementy kooperacyjne i części zamienne do różnych maszyn (łącznie wartości 5,7 mld zł) oraz silniki elektryczne.

Kolejne pytanie: jaki jest los wszystkich tych ujawnionych zapasów? Dużą ilość materiałów i surowców określono przedsiębiorstwa zgłosiły do odpowiednich organizacji handlu zaopatrzeniowego, które mogą je rozdysponować najlepiej, uwzględniając potrzeby innych odbiorców. Pozostałe materiały zostały wykorzystane przez macierzyste zakłady, ale — co jest szczególnie ważne — z równoczesnym anulowaniem zamówień lub też zrezygnacją z ich składania na I i II kwartał bież. roku.

O prawdziwości takiego właśnie postępowania świadczy choćby fakt, że można było dzięki temu wyraźnie ograniczyć planowane uprzednio dostawy deficytowych surowców. I tak np. budownictwo dysponowało w IV kw. ub. r. mniejszymi o 30 tys. ton przydziałami stali (w stosunku do pierwotnych ustaleń). W skali całej gospodarki zmniejszono w tym czasie zapotrzebowanie na wyroby hutnicze o prawie 200 tys. ton. Mimo to producenci nie odczuli kłopotów materiałowych, a przecież w innych warunkach tego typu „cięcia" spowodowałyby nie tylko liczne protesty, ale także spore perturbacje... Anulowanie zamówień przebiega więc na ogół bez zakłóceń. Zagospodarowano znaczne nadwyżki zapasów materiałowych, przeznaczonych do sprzedaży.

Niemniej — jak podkreślono na posiedzeniu Biura Politycznego — należy uzyskać większe postępy, jeśli chodzi o właściwe ulokowanie i wykorzystanie ujawnionych w nadmiernych rozmiarach elementów kooperacyjnych, materiałów nietypowych, a także maszyn. Z pewnością rozwiązanie tego problemu jest bardziej kłopotliwe, zwłaszcza w odniesieniu do części urządzeń, których produkcji już zaprzestano, ale i tutaj można znaleźć chętnych (mniejsze zakłady przemysłu terenowego, warsztaty naprawcze itp.). Już dotychczas organizowane w różnych województwach giełdy maszyn i elementów kooperacyjnych wykazały, i ta droga działania jest właściwa i efektywna.

Trzeba też podkreślić, że wykazane przez komisje p... ślądowe nadwyżki materiałowe były w całej rozciągłości uwzględnione w korekcie bilansów zaopatrzeniowych... I kw. br. jak również we wnioskach na dalsze miesiące roku. Ujawnione surowce i materiały są kierowane przez wszystkim na zaspokojenie potrzeb zakładów, wykonujących dodatkową produkcję — zwłaszcza na rynek oraz eksport, na zmniejszenie najbardziej dotkliwych napięć zaopatrzeniu i na poprawę bilansu handlu zagranicznego.

Walka ze zbędnymi, bądź zbyt dużymi zapasami — bardzo ważny czynnik usprawnienia gospodarki materiałowej w ogóle. Proces poprawy, zapoczątkowany właśnie szerokotemu przeglądem, przeprowadzanym w korzystnej dobrej atmosferze wśród załóg, powinien trwać nadal i zmierzać m.in. do generalnego polepszenia funkcjonowania naszego systemu zaopatrzenia. Dyktują to nie tylko nasze wewnętrzne potrzeby, ale także niekorzystna sytuacja rynkowa w świecie: coraz trudniej kupić niezbędne materiały, coraz wyższe są ich ceny.

Rzecz w tym, by każda tona, każdy kilogram surowców, materiału do produkcji — szybko dostępnie w odpowiednich jednostkach obrotu zaopatrzeniowego — były najracjonalniej wykorzystywane przez wytwórców; by n...

gromadziły się w magazynach fabrycznych; by trafiały tam, gdzie są najpilniej i najbardziej potrzebne.

Sprzyjać temu musi sprawna realizacja rządowej uchwały, podjętej 29 marca br., a wskazującej główne kierunki poprawy gospodarki zapasami oraz zapobieganiu zapasom nieprawidłowym.

Uchwała ta nakłada poważne obowiązki zarówno na samo przedsiębiorstwo, jak i na władze gospodarcze wszystkich szczebli, bowiem do wszystkich tych jednostek jest adresowana, a więc do zakładów, zjednoczeń central branżowych, resortów.

Wszędzie tam powinny być zmodyfikowane i uzupełnione programy prac, wynikające z zaleceń VIII plenum KC PZPR, przy czym szczególną uwagę trzeba zwrócić na właściwą organizację i kontrolę zakupu materiałów oraz na stałą weryfikację norm zapasów i ich struktury. W dokumencie zawarte są ponadto wnioski dotyczące kluczowych zagadnień, związanych z radykalnym udoskonaleniem gospodarki materiałowej; wnioski, które muszą być w pełni i wzorowo wcielane w życie.

Osiągnięcie widocznych postępów w tej dziedzinie jest — jak podkreślono na posiedzeniu Biura Politycznego — jednym z najważniejszych zadań bieżącego roku i nadchodzących lat.

TADEUSZ SAPOCIŃSKI

# „Wahadło" dla Radomia

**DOKOŃCZENIE ZE STR. 1**

Kiedy wystąpiły pierwszych w tym dniu dyspozycji, na dziedzińcu kończy się w zasadzie ruch. Wyjeżdżają ostatnie samochody. Na placu pozostaje tylko 15 olbrzymich „tatr". Nie podejmą pracy ani dziś, ani jutro, ani w ciągu najbliższych dni. Brak części zamiennych. Nie można ich w kraju kupić. Nie opuściło bazy również kilka nowiutkich 16-tonowych wywrotek „jelcz C 317". Nie działają mechanizmy podnoszenia. Producent nie załatwia reklamacji. Mechanicy usunęliby usterki, ale nie mogą, bowiem samochody są na gwarancji.

Dziś 960 kierowców obsługuje 45 kontrahentów przedsiębiorstw budowlanych. Dyspozytor musi wszystkim zapewnić pracę i tak zorganizować dzień, aby wóz jadący z cegłą do Radomia, w drodze powrotnej zabrał elementy budowlane.

— **Panie dyrektorze** — mówi J. Bujak do inżyniera **Zbigniewa Sowińskiego** z „Cementobudowy" — **spychacz przewieziemy w dniu jutrzejszym. W drodze powrotnej z Trzuskawicy zestaw zabierze płyty drogowe dla Wierzbicy. Proszę przygotować ludzi, aby ciężka „tatra" mogła tę pracę wykonać jak najszybciej, bo czeka ją daleka podróż do Wrocławia.**

* ★ *

— Bardzo dobrze zrobiliście. Skoro nie ma wagonów, to sprzątajcie dalej tory. Ostatnie wichury rozniosły kruszywo, które z kolei utrudnia normalne załadunki w Dębskiej Woli. Porządek to bezpieczna praca.

**Pozostawiamy na chwilę dyspozytora Janusza Bujaka z jego rozlicznymi kłopotami.** Jest ich olbrzymia ilość. Kiedyś palił papierosy, przed pół rokiem lekarz wydał zakaz. Struny głosowe wymagają troskliwego leczenia. W tym „młynie" potrzebne dobre gardło. Radiołącza przy złej pogodzie źle działają. Trzeba wykrzykiwać dyspozycje. Przenośimy się do gabinetu dyrektora naczelnego, **Tadeusza Urbańskiego.**

**— Mówiłem o tym na egzekutywie KM i na plenum KW. Siedzimy na piasku, a nie umiemy go racjonalnie wykorzystać. Proszę sobie wyobrazić że tona tego surowca kosztuje 30 zł. Cenę tę można obniżyć skracając dowóz. Są budowy, do których wozimy piasek nawet po 60 km. Do Dymin droga ta wynosi 35 km, można ją skrócić do 15. Trzeba tylko uruchomić kopalnię i zbudować szybko drogi. Piaskownie powinny posiadać odpowiedni sprzęt. Koszt tony mógłby wynosić 10 do 15 zł. Jeżeli pomnożymy to przez 5 mln ton, które rocznie przewozimy, to zobaczymy jak olbrzymia rezerwa tkwi... w piachu. Drugi problem to kruszywo. Morawica III miała ruszyć w grudniu. Kiedy rozpocznie produkcję — nie wiadomo. Plany, rozdzielniki zrobiono, nie uwzględniając tego faktu. Wszelkie pretensje skupiają się na nas, a my jesteśmy bezsilni. Brakuje 50 proc. zapotrzebowania. Jakże strasznie komplikuje to naszą pracę...**

**Nie możemy kontynuować rozmowy. Proszą mnie do dyspozytora.**

**— Niech pan słucha. Sześć samochodów z cegłą plus dźwig skierowaliśmy na usilną prośbę na budowę „Wodrolu" w Kielcach. Dwie godziny wozy czekały na rozładunek. W końcu stwierdzono, że nie ma gdzie składować. Majster Stanisław Łusiakowski podpisał kierowcom zgodę na wyjazd. Cegłę z pocałowaniem ręki zabrał KBM.**

Cegłę zabrał, ale taka gospodarka bardzo źle świadczy o Przedsiębiorstwie Budownictwa Rolnego z Pińczowa.

Koło południa zaczęły mnożyć się interwencje.

— Samochód ugrzązł w błocie...

— Nie możemy wyjechać z piaskiem...

Wszyscy wołają o pomoc. Trzeba podejmować decyzje. Wozy nie mogą mieć przestoju. Kto winien? Przedsiębiorstwa budowlane! Na 211 budów obsługiwanych przez „Transbud" — Kielce tylko 78 posiada dobre drogi. Inny wjazd ciężkimi samochodami z przyczepami jest w zasadzie niemożliwy.

**Mijają godziny.** Próbowałem liczyć. ile telefonów załatwił główny dyspozytor. W ciągu godziny miałem w notesie 28 kresek. Mogłoby ich być znacznie mniej. Niestety, bardzo często ustalenia, decyzje pozostają tylko na papierze. Np. kolej wielokrotnie zobowiązywała się wcześniej ściągać podstawiane wagony. „Transbud" dowiaduje się o nich najczęściej kiedy są już na rampie. I wówczas rozdzwaniają się telefony.

KAZIMIERZ SPÓLNICKI

# Kielecczyzna uporządkowana i czysta

**DOKOŃCZENIE ZE STR. 1**

**W SZYDŁOWIE NIE MA KTO SPRZĄTAĆ...**

— Nie ma u nas stróży — powiedziano w Urzędzie Gminy, więc nie ma kto sprzątać ulic i skwerów.

I nie sprząta. Szydłów tonie w brudzie. Na rynku papierów po kolana. Przed Urzędem Gminy na każdej gałęzce żywopłotu obowiązkowo jeden śmieć. W ubiegłym roku w czy nie partyjnym wykonano skarpę przy drodze wjazdowej. Szkoda było pracy — dziś skarpa jest wysypiskiem śmieci. Na podwórkach mieszkańców Szydłowa nie sprzątano chyba od lat. A przecież jest ustawa, która zobowiązuje właścicieli posesji nie tylko do sprzątania własnych podwórek, ale również kawałka chodnika i 1 j zdni przed posesją. Trzeba się obejść bez stróży!

W Szydłowie nie dokończono rozbiórki kilku ruder. Straszą nie wyburzone fundamenty, nie poukładane w pryzmy kamienie i cegły. Jest to jedno z najbardziej zaniedbanych miasteczek Kielecczyzny. Jeśli mieszkańcy natychmiast nie wezmą się do porządków, Szydłów utonie w brudzie. (ew)

# Przegląd Filmów Radzieckich

## Ciekawe pozycje w teatrze

**DOKOŃCZENIE ZE STR. 1**

tą" i wspomniana „Romance dla zakochanych". Wznowionych zostanie także kilkadziesiąt filmów radzieckich. Ponadto w ramach przeglądu wyświetlane będą filmy polskie obrazujące polsko - radziecki braterstwo broni — „Zwycięstwo" Jerzego Passendorfera (połączona wersja „Kierunku Berlin" i „Ostatnich dni") **Jarzębina czerwona", „Przerwany lot", „Zosia"** (film radziecki), **„Czterej pancerni i pies"** oraz nowy polski film dokumentalny **„Drogi do ojczyzny".**

16 kwietnia, w kinie „Romantica" odbędzie się uroczysty koncert laureatów piosenki radzieckiej z Zielonej Góry, połączony z projekcją filmu. Natomiast 24 kwietnia w kinie „Moskwa" wystąpi zespół artystyczny z Winnicy, a potem zaprezentowany będzie jeden z nowych filmów radzieckich. W czasie przeglądu organizowany będzie konkurs dla szkół pięciu największych miast Kielecczyzny. (lw.)

Ciekawie zapowiadają się imprezy przygotowane przez teatr kielecki na Dni Kultury Radzieckiej. **W dniach od 19 do 27 kwietnia zostanie wznowiony dramat M. Gorkiego „Mieszczanie".** Przedstawienie to obejrzą widzowie w Kielcach, Kazimierzy Wielkiej i Sandomierzu.

**„Kwiatami znów obrósł świat"** — wieczór poezji radzieckiej pod takim tytułem przygotowali aktorzy **Danuta Jamrozy, Janina Utrata, Tadeusz Krasnodębski, Zbigniew Krężałowski i Stanisław Sieklerski.** Oprawę scenograficzną przygotował **Karol Jabłoński**, opracowanie muzyczne **Mirosława Niziurskiego**, zaś układ tekstów i reżyseria **Zbigniewa Krężałowskiego.** Widzowie będą mieli okazję zapoznać się lub przypomnieć sobie wiersze Sergiusza Jesienina, Włodzimierza Majakowskiego, Eugeniusza Jewtuszenki, Roberta Rożdziestwieńskiego, Bulata Okudżawy i innych. Program prezentowany będzie na Małej Scenie w teatrze kieleckim oraz w terenie. (jan.)

# Dziś w Polskim Radi...

...reportaż z akcji ratowni... Kopalni Węgla Kamie... „Manifest Lipcowy"

Jak wiadomo, w dniu 1 l... nia br., w Kopalni Węgla... mienionego „Manifest Lipc... w Rybnickim Okręgu Węgl... powstał groźny pożar. Bl... cznie ewakuowane zostali wszystkich górników, dzięk... mu uniknięto ofiar w lu... a następnie przystąpiono d... cji ratowniczej. Reporterzy... głosini Polskiego Radia o... towicach, Eugeniusz Tab... Maciej Bakes zapraszają d... słuchania reportażu dźw... wego pod tytułem „Ludzie... rzy w ogień pójdą, ogień... dą", nagranego podczas... ratowniczej.

Reportaż nadany będz... bm. w programie I Fa... Radia około godz. 18.20, ... średnio po zakończeniu... misji meczu w hokeju n... dzie pomiędzy Związkiem... dzieckim a Czechosłowacją.

**MAŁY LOTEK...**
6, 10, 13, 23, 33
Końc. band.: 70369

Rodzinom tragicznie zmarłych

**FRANCISZKA KRAJEWSKIEGO**

**I STANISŁAWA TERPITZA**

wyrazy głębokiego współczu... składają

**Załoga, Komitet Zak... dowy PZPR i Dyre... Zakładów Cemento... -Wapiennych w N... nach.**

Redaktorowi

**WŁADYSŁAWOWI KROGULCOWI**

wyrazy współczucia z powodu zgonu brata

**STANISŁAWA KROGULCA**

składają

**KOLEDZY ZE „SŁOWA LUDU"**

**Dnia 15 kwietnia 1975 roku zginęli na stanowisku pracy górnicy**

**FRANCISZEK KRAJEWSKI I STANISŁAW TERPI...**

W Zmarłych straciliśmy długoletnich, zasłużonych oddanych współpracowników.

Cześć Ich pamięci

**Załoga Wydziału Górniczego ZCW „Nowi...**

1432-k

**Dnia 15 kwietnia 1975 r. zginęli na posterunku pracy**

**FRANCISZEK KRAJEWSKI I STANISŁAW TERPI...**

pracownicy oddani zakładom, długoletni i zasłużeni górnicy Zakładów Cementowo-Wapiennych w N... winach.

Cześć Ich pamięci

**Dyrekcja, Komitet Zakładowy, Rada Robotnicza, Rada Zakładowa**

1433-k

W minionych wiekach Stargard Szczeciński był znanym ośrodkiem aptekarskim na terenie Pomorza Zachodniego. Istniejące w tym mieście muzeum przygotowuje pierwszą w kraju ekspozycję „Z dziejów aptekarstwa". Zgromadzono już wiele interesujących eksponatów z tej dziedziny, takich jak: naczynia i flakony, płaskownicę apteczną, stare moździerze żelazne, z brązu i porcelany, w których dawni aptekarze ucierali przeróżne ingrediencje i leki. Najstarsze z nich pochodzą z początków XVIII wieku.

Na zdjęciu: mgr Krystyna Lesse i mgr Antonina Manna katalogują eksponaty do przyszłej ekspozycji.

CAF — Undro

## frontu inwestycyjnego

jedno z okien w moim typowym M-4 od radosnego momentu „zasiedlin" aż po ień dzisiejszy zamyka się wyżnie przy pomocy młotka, śrubokrętu i specjalnie w tym celu wystrugiwanych drewnianych liców, zaś do otwierania balkonu potrzebna siła mężczyzny na wał. W mieszkaniu moich ojców dla odmiany, pod innym pozorem nie należy zaczać drzwi kuchennych, bo zaraz się — wychodziła już pani mu przez wybitą z konieczności w nich szybę.

Dyrektor Zakładu Stolarki Budowlanej we Włoszczowej nie wie, że jakość produkowanych tu drzwi i okien nie składa się do optymistycznych refleksji, zwłaszcza...

### GRUDNIU, PO POLUDNIU...

Miejsc przeorany wykopami, pokrowaty miejscami i pogarbiony kopców usypanej ziemi, gdzie którymi w ekwilibrystyczne slalomie przeciska się ciężarówka. Nieopodal bramy wjazdowej piętrzy się stęcha tarcicy, gleby stoją w pokach, przyte grubą folią bardzo pomoże woczesne urządzenia, których ...ńdu przedwcześnie nie zjadą, bo ludzie ciekawi do jakiego stopnia przemysłne są i poczne. Upewniam się, że to bojowisko było do niedawna ice pożytecznym i wcale podnym terenem zakładu, mieszczącym zapasy tarcicy, przystosowanym do potrzeb transportu, dziś nie ma co szukać ścby i śladu dawnych dróg ...azdowych. „Cementobudowa", której przyczyną ma się włoszowski zakład powiększyć o nowe hale produkcyjne i magazyny mieskładnie wchodzi w robotkóra rozpoczęta w październiku roku 1973, winna się zakończyć 4 grudnia br. Czy nie ...le się jednak jak w tym ...iedzonku: „w grudniu po poniu"?

...rzy szkielecie hali, która już ...ówiła być oddana podwykonawcom z „Elektromontażu" i Stolu", by montowali urządzenia, które rdzewieją „pod turką", krążą się melancholijnie budowlani, których złi... można na palcach dwu rąk ...szcze palców zostanie. Od początku nie składa się robocie. Ciągle brakuje sprzętu, lub i chyba zmysłu organizacyjnego.

...ymczasem kolejna ciężarówka zwisła dramatycznie na krawędzi wykopu. Sytuacja nabiera ...mion „dreszczowca".

### ZNAKI NA NIEBIE I ZIEMI

...dy w styczniu 1969 roku Zakład Stolarki Budowlanej we ...szczowej objawił się jako ...ny producent drzwi i okien ...budownictwa mieszkaniowego zdolności produkcyjne ...czono na 760 tysięcy metrów ...dratowych wyrobów. Nikt nie ...puszczał zapewne, iż sześć ...ąt później przyjdzie produkcję ...dwoić, a i to będzie o wiele za mało, gdy zważyć rosnące ...rzeby budownictwa. Ale włoszowski zakład wydenował do ...swoje możliwości. Rezerw nie ... Sustornia drewna — niemal połowę za mała, ciasnota na ...nowiskach pracy, pękają w ...ach magazyny, nie ma gdzie ...stalować nowoczesnych ...dzeń, których brak odbija się ...kolei na jakości wyrobów. Problemy jakości są w zakładzie dyskutowane nieustannie i ...milionę dotychczasowych możliwości doklada się wszelkich starań, by tę jakość poprawić. Drewno jest drogie, nie można pozwolić sobie na marnotrawstwo surowca. Więc w przypadku powtarzających się usterek, pracownik, spod którego ręki owe broki wychodzą, pozbawiony jest zapłaty za robotę. Gdy bezpowrotnie zniszczy wyrób — potrąca się wartość materiału.

### W NOWYM ZAKŁADZIE

W nim nadzieja na lepsze. I na więcej. Bo będą trzy zmiany i pełna mechanizacja. Opracujmy plan przenosin, na nowe śmieci pomyślano tak, by na przemieszczenie maszyn i urządzeń wykorzystać okres planowego, remontowego postoju, który zgrany jest z urlopami pracowników, zwłaszcza w sezonie żniwnym.

Plany sobie, życie sobie. Prektycznie oznacza to przymusową rezygnację z części planowanej produkcji, z czym trudno się pogodzić, bowiem zakład we Włoszczowej jest drugim co do wielkości wytwórcą stolarki budowlanej w kraju. Zaopatruje w okna i drzwi budownictwo mieszkaniowe w kilku województwach. Czym grozi zwłoka — nie trzeba uzasadniać.

### PIENIĄDZE NA ŚMIETNIKI

Włoszczowski zakład nie może się uporać z odpadami powstającymi przy produkcji. Są to wióry defibracyjne, krótkie kawałki drewna i wióry zwykłe, wreszcie trociny. Co z tym robić? Transport jest kosztowny i obciąża wysyłającego, ale te odpady są niezmiernie cennym surowcem dla fabryk płyt wiórowych i paździerzowych, przed którymi cała przyszłość i nadzieja budownictwa. Robi się, co możliwe: zrzyny ekspediuje do Koniecpola, wióry do Molborka, a także na eksport do RFN, a nadwyżki, których „upłynnić" nie ma sposobu wędrują... na wysypisko śmieci. Legalnie, zgodnie z „literą prawa" i ekonomicznym rachunkiem, choć wbrew zdrowemu rozsądkowi. No bo i jakże — pieniądze na śmietnik?!

Gdy odpady osiągną wielkość 30 tysięcy metrów przestrzennych, problem nabierze rumieńców. I ostrości. Toteż już dzisiaj myśli się nad jego rozwiązaniem, które przybiera kształty zespolonej z zakładami stolarki fabryki płyt wiórowych, o rocznej zdolności produkcyjnej około 20 tysięcy metrów sześciennych wyrobów dla potrzeb budownictwa. Zjednoczenie Przemysłu Stolarki Budowlanej temat podchwyciło, poza kuć żelazą póki gorące. Tylko po co te przyszłościowe wizje, do czego je przymierzyć, gdy tempo rozbudowy „stolarki" zniechęca do wszelkiej futurologii? Przyjdzie nam uczyć się oszczędności na śmietnikach.

Tymczasem „Cementobudowa" powoli, nie nerwowo wydłuża cykl wznoszenia zakładu, choć zobowiązała się kiedyś skrócić roboty o trzy miesiące. Dziś wiadomo, że nie z obietnicy nie wyjdzie, natomiast nadal nie wiadomo ile okien i drzwi zabraknie budowlanym. Nikt nie ma odwagi policzyć, chociaż byłby to może rachunek pożyteczny, pierwszy etap kuracji wstrząsowej, która dla opieszałego przedsiębiorstwa z Nowin mogłaby okazać się zbawienna.

JADWIGA KAROLCZAK

# W moim typowym M-4...

## Widok na tuderę

Przed ośmiu bodaj laty pisałem z entuzjazmem w „Słowie Ludu" o projekcie nowego osiedla Kieleckiej Spółdzielni Mieszkaniowej „Sady". W wizji architektów z kieleckiego „Inwestprojektu" osiedle miało być prawdziwym zaciszem, charakteryzującym się mnogością zieleni, ciszą, bezkolizyjnymi przejściami dla pieszych itp. Za projekt Sadów zespół inżynierów z „Inwestprojektu" otrzymał nagrodę ministra.

Zamieszkałem na tym osiedlu przed blisko dwoma laty. Mniej więcej w tym samym czasie zakończono tu budowę bloków mieszkalnych i wykonawca — Kombinat Budownictwa Miejskiego — naszył na Bocianek. Pozostawiono wykopy, uschłe drzewa, opuszczone rudery, rozwalone śmietniki, a część ulic do tej pory nie ma chodników (np. Wiosenna). Z okna swojego mieszkania mam widok na murowaną chałupę z czerwonej cegły, w której od lat nikt nie mieszka, a służy ona podobno za jakiś tajemniczy magazyn. Wygląda jak wrzód na zdrowym ciele. Tylko — jeśli trzymać się tego porównania — cale Sady są owrzodziałe.

Zacząłem od estetycznego, a raczej mało estetycznego wyglądu osiedla, bo przecież otoczenie naszych mieszkań, bloków, warunkuje ogólnie pojętą kulturę życia i współżycia mieszkańców spółdzielczych osiedli mieszkaniowych. Doskonale rozumiem trudności przedsiębiorstw budowlanych, które przede wszystkim muszą stawiać nowe bloki mieszkalne, nowe osiedla. Na mieszkania czekają nie tylko w Kielcach tysiące osób i to czekają po kilka lat. Ale dopiero po otrzymaniu mieszkania okazuje się, że wtedy rozpoczyna się lawina uciążliwych, mniejszych i większych kłopotów. Na wielotysięcznych osiedlach mieszkaniowych brakuje sklepów, zakładów usługowych, ośrodków zdrowia, żłobków i przedszkoli, boisk i basenów, placów zabaw i obiektów kulturalno-oświatowych. W hierarchii potrzeb te ostatnie są rzeczywiście traktowane jako ostatnie. Jest zupełnie zrozumiałe, że ludzie potrzebują w pierwszym rzędzie sklepów, pralni, aptek. Dopiero po zaspokojeniu tych potrzeb zreflektują się, że na skutek braku placówek kulturalnych młodzież pije wino w klatkach schodowych, dewastuje aparaty telefoniczne, a w dzieci buszują po piwnicach, rozpalając tam od czasu do czasu ogniska.

Pozostańmy przy Sadach. Otóż w pawilonie, gdzie mieści się administracja osiedla, urządzono salon gier automatycznych. Już więcej niż uboga. Zastanowiło mnie jednak, dlaczego nie największa przecież w Kielecczyźnie Starachowicka Spółdzielnia Mieszkaniowa mogła postawić piękny osiedlowy dom kultury z salą widowiskową, pomieszczeniami dla kół zainteresowań, ładną kawiarnią.

Jak prezes Starachowickiej Spółdzielni Mieszkaniowej, inż. Zenon Łyczak, doprowadził do zbudowania osiedlowego domu kultury, niech pozostanie jego tajemnicą. I wcale na tym nie poprzestał. Obok tego obiektu buduje się kryta pływalnia. Jest już pod dachem i za parę miesięcy będzie oddana do użytku. W dodatku starachowicka spółdzielnia urządzi wkrótce sztuczne lodowisko, kompleks boisk i zbuduje tor saneczkowy. Może prezesi innych spółdzielni mieszkaniowych z naszego województwa wybraliby się w odwiedziny do prezesa Łyczaka i zapytali, dlaczego w Starachowicach można budować obiekty kulturalne i rekreacyjne na osiedlu. Szczególnie polecam takie wizyty zarządzającym spółdzielniami mieszkaniowymi w Opocznie, Jędrzejowie, Włoszczowej, Busku. Wiadomo, że posiadają oni podstawy prawne i możliwości finansowe budowy lokali przeznaczonych na działalność społeczno-wychowawczą. Problem tkwi tylko (?!) w realizowaniu tych możliwości. Wymiana doświadczeń mogłaby tu okazać się pożyteczna i pomocna.

Odmalowana w nieco ciemnych barwach sytuacja bazy kulturalnej w spółdzielniach mieszkaniowych województwa kieleckiego jest dziś jeszcze aktualna. Ale rysują się na szczęście bardziej optymistyczne perspektywy. Gotowy jest już obiekt kulturalny w Spółdzielni „Budowlani" w Radomiu, w Ostrowcu powstaje pawilon kulturalno-oświatowy o powierzchni 1500 m kw, we Włoszczowej o powierzchni 350 m kw, podobnie w Opocznie, Busku i Pionkach. Na osiedlu XXV-lecia PRL w Kielcach ma być budowany potężny spółdzielczy dom kultury z salą widowiskową-kinową.

Odpowiednia, choćby tylko dostateczna baza kulturalna w osiedlach mieszkaniowych to dopiero początek. Rzecz w tym, by była ona należycie wykorzystana. Obserwując działalność istniejących już placówek osiedlowych, nietrudno zauważyć, że jest ona sklerowana przede wszystkim na pracę z dziećmi i młodzieżą. Jest to kierunek najsłuszniejszy, a warto odnotować, że nie zapomina się przy tym o umożliwieniu odpoczynku i rozrywki ludziom starszym, rencistom i emerytom.

Niedawno widziałem wojewódzki przegląd dziecięcych zespołów artystycznych spółdzielczości mieszkaniowej. Spośród trzydziestu takich zespołów, popisywało się osiem. Zwracała uwagę wszechstronność zainteresowań. Występowały tu zespoły chóralne, taneczne, baletowe, muzyczne, recytatorskie, teatry kukiełkowe i dramatyczne (udana inscenizacja „Kopciuszka" przez zespół dziecięcy Kieleckiej Spółdzielni Mieszkaniowej). Mniej ważny jest, w tym wypadku poziom artystyczny poszczególnych zespołów, ale najważniejsza jest masowość dziecięcego ruchu artystycznego w placówkach spółdzielni mieszkaniowych. Tylko we wspomnianym przeglądzie brało udział około 200 małych „artystów". W całym województwie jest ich kilkakrotnie więcej. I nie przejmowałbym się specjalnie niezbyt jeszcze rozwiniętym amatorskim ruchem artystycznym wśród dorosłych mieszkańców spółdzielczych osiedli. Mają oni po pracy inne zajęcia, jak np. sprowadzenie do mieszkania hydraulika, zapewnienie gorących kaloryferów, starania o telefon itp.

Praca osiedlowych placówek kulturalnych z dziećmi i młodzieżą nie ogranicza się wyłącznie do zespołów artystycznych. Niezwykle ważną funkcję spełniają społeczne przedszkola, ogniska przedszkolne, „przechowalnie" dzieci (jest ich siedem), pracownie politechniczne (19), zespoły oświatowe (22), zespoły zainteresowań technicznych (22), sekcje sportowe (30). W sumie systematyczną działalnością spółdzielni mieszkaniowych objętych jest kilka tysięcy dzieci i młodzieży. To dużo, ale ciągle za mało, jeśli zważyć, iż w spółdzielczych osiedlach Kielecczyzny mieszka kilkadziesiąt tysięcy najmłodszych i młodych obywateli.

Oczywiście, pracownicy i działacze spółdzielczy nie są osamotnieni w swej działalności. Mógłbym przytoczyć wiele przykładów udanej współpracy w osiedlu takich organizacji i jednostek jak ZHP, LOK, Aeroklub, TPD, PTTK i cały szereg innych. Tam, gdzie współpraca ta przebiega pomyślnie, w sposób skoordynowany, z ofiarnością wszystkich zainteresowanych — wyniki są najlepsze.

Z trudem, niekiedy z oporami, spółdzielnie mieszkaniowe odrabiają zaległości w zapewnieniu swym członkom minimalnej choćby bazy kulturalno-rekreacyjnej. Jest to jeszcze proces powolny, hamowany społecznie ważniejszymi potrzebami, ale na szczęście postępujący. Zatuję tylko, że postępu tego nie widać na kieleckich Sadach, gdzie mam widok na ogołocony z trawy plac, gdzie w błocie taplają się dziesiątki dzieci, gdzie ludzie muszą chodzić po jezdni, bo nie ma chodników, gdzie straszy niejedna opuszczona ruderа.

TADEUSZ WIĄCEK

## Żeromski w Starachowicach

„To jest nasz pisarz, wzór postawy człowieka, obywatela i patrioty. Z nim uczymy się i tworzymy naszą rzeczywistość". Tymi słowy naczelnik miasta i powiatu, T. Kusowski, otworzył w Starachowicach dwudniową sesję popularnonaukową poświęconą autorowi „Przedwiośnia".

Myślę, że Żeromski najbardziej ucieszyłby się z tego, co powiedział naczelnik o awansie społeczno-gospodarczym ziemi iłżecko-starachowickiej. Nie z tego, że tak dokładnie już opracowano jego lata i twórczość młodzieńczą, dojrzałą, prozatorską i dramaturgiczną. Nawet nie z tego, że jest nadal pisarzem czytanym, a „Wierna rzeka" bije wręcz rekordy. Ucieszyłby się z tego, że jego trzeka o kształt i oblicze Polski, o oświatę dla wszystkich, ucieleśniła się również na tej ziemi. A była ona w przeszłości bardzo, bardzo zacofana.

Przyjechał teraz Żeromski do miasta, które kwitnie przemysłem, ale nie zapomina o tym, że codziennie przyjeżdża tu do pracy ze wsi 10 tys. ludzi, że ziemia przez nich uprawiana nie może być ziemią porzuconą. Każdy Polak musi się dziś o to troszczyć.

Zaobserwowałem w Starachowicach o wszystko: o prelegentów, słuchaczy, o stosowne do obrad miejsce. Trudno sobie lepsze wyobrazić od nowoczesnych pomieszczeń Klubu MPiK. Wśród słuchaczy były zarówno bibliotekarki, aktywiści ruchu kulturalnego w powiecie, jak i polonisci wraz ze swymi uczniami klas maturalnych. Wspaniała atmosfera ani cienia nudy. Nie tylko dlatego, że w dniu pierwszym uczestnicy sesji obejrzeli urokliwe „Krajobrazy Żeromskiego" B. Wachowicz i S. Grabowskiego, zaś w drugim kieleckich aktorów z programem artystycznym. Przede wszystkim dlatego, że zarówno prelegenci, jak i słuchacze mieli jedną wielką pasję, z ducha Żeromskiego wyrosłą.

Wydawało mi się, że sprawy regionalizmu, związków pisarza z ziemią rodzinną — że to najbardziej będzie słuchaczy interesować. A tymczasem najwięcej zainteresowania wzbudził referat dr Z. J. Adamczyka o europejskiej recepcji Żeromskiego. Kogóż z nas nie interesuje, jak daleko utwory tego pisarza docierały i docierają, jak są przyjmowane, jakie opinie o autorze „Ludzi bezdomnych" urabiają zagraniczni historycy literatury i krytycy.

Dr Jan Pacławski analizując „Obecność Żeromskiego w świadomości pisarskiej Przyszyńskiego" bardzo pięknie i trafnie ujął to, co wspólne obu pisarzom: szukanie ideału życia, dążność do pozostawienia literackiego portretu epoki następnym pokoleniom.

Bardzo żywo i aktualnie zabrzmiały słowa doc. dr W. Słodkowskiego o regionalistycznych pasjach autora „Przepiórecki", wielu nauczycieli i organizatorów kultury widzi przecież w postaciach Żeromskiego i w nim samym niedościgły wzór społecznej i społeczniokowskiej postawy. Tak samo żywo odebrali słuchacze opowieść dr J. Butkowskiego o kieleckim nauczycielu Żeromskiego, Antonim Gustawie Bernie.

W Starachowicach, jak się wydaje, jest odpowiedni grunt do tego typu imprez. Uczniowie podkreślali w dyskusji, że bardzo sobie cenią takie dowody uznania ich „dorosłości", że nie tak znowu często mają kontakt z naukowcami. Polonisci wzbogacili swoją wiedzę, uroznaicili język, którym przemawiają do młodzieży. Środowisko ożywiło się, a ślad tego ożywienia będzie owocował przez wiele lat. Tym większe słowa uznania należą się kierownictwu Wydziału Oświaty i Kultury Urzędu Miasta i Powiatu, zaś inspektor Marii Sierpień — inicjatorce imprezy, w szczególności.

STANISŁAW MIJAS

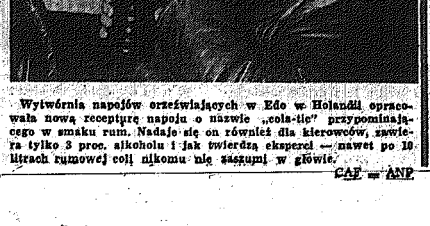

Wywórnia napojów orzeźwiających w Edo w Holandii opracowała nową receptúrę napoju o nazwie „cola-tie" przypominającego w smaku rum. Nadaje się on również dla kierowców, zawiera tylko 3 proc. alkoholu i jak twierdzą eksperci — nawet po 10 litrach rumowej coli nikomu nie zaszumi w głowie.

CAF — ANP

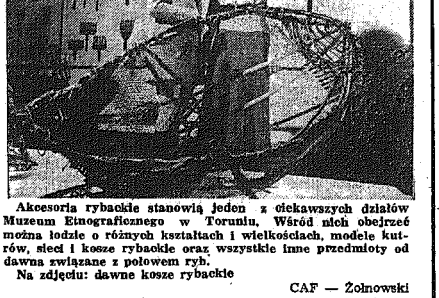

Akcesoria rybackie stanowią jeden z ciekawszych działów Muzeum Etnograficznego w Toruniu. Wśród nich obejrzeć można łodzie o różnych kształtach i wielkościach, modele kutrów, sieci i kosze rybackie oraz wszystkie inne przedmioty od dawna związane z połowem ryb.

Na zdjęciu: dawne kosze rybackie

CAF — Żołnowski

## Zgrzyty

## Gdzie są chłopcy z tamtych lat?

Gdzie są chłopcy z tamtych lat — śpiewała Marlena Dietrich... Chłopcy, jak chłopcy, ale gdzie są dyrektorzy? Przychodzi reporter do zakładu w Kielcach i widzi na naczelnym fotelu nową twarz. Gdzie poprzednik? Nie ma go już wśród dyrektorów. A gdzie się podział? Poszedł w naukowce. Odwiedza dziennikarz inną fabryczkę i widzi podobne zmiany. Gdzie naczelny? Porzucił dyrektorowanie, teraz robi w nauce... Roznawia reporter z kolejnym naczelnym dyrektorem, ale tamten jakoś nie ma serca do tematu. — Wie pan — powiada — gdy przejdę na uczelnię...

Gdzie są chłopcy z tamtych lat? Otóż znaleźli sobie wreszcie honorowe wyjście. Myślę, że nauka może wiele na tym skorzystać. Na przykład taka sytuacja. Trzeba wreszcie wykazać, że jeden z instytutów od lat pogrążony w badaniach nad wybranym tematem ma już osiągnięcia. Doświadczenie byłego dyrektora, obecnie docenta, jest tu jak znalazł. Umiejętnie zachęca kolegów do podjęcia zobowiązań i wkrótce plan badań naukowych zostaje wykonany, powiedzmy w „102,6 proc. W trudniejszych przypadkach świeżo upieczony docent, radzi zafakturować przyszłe osiągnięcia instytutu jako bieżące i plan taki udaje się wykonać. Z wiedzowy tym razem w 101,2 proc. Wiele może być jeszcze sytuacji, w których doświadczenie byłych dyrektorów przyniesie uczelniom korzyści.

Dziwne jednak, że ruch kadrowy jest w tym wypadku jednostronny. Na uczelnie idą dyrektorzy, natomiast nie słychać, aby do fabryk przychodzili naukowcy. Być może przemysł obawia się, aby roczny planu nie zaczęto wtedy wykonywać w pięć lat, a może są jakieś inne przyczyny. Chyba uznano, że ranga naukowca jest najwyższa z możliwych, więc kto dobrowolnie zechce opuścić raj?

Ciekawe, czy gdy już zupełnie, ale to zupełnie zmęczymie pisanie, też będę mógł zostać docentem?

JĘDREK

## Śladem naszych artykułów

Od wiceprezesa Zarządu PZGS w Wilczyckich ob. Z. Bryły otrzymaliśmy wyczerpującą odpowiedź w sprawie lokalizacji sklepu w Radoszkach (pisaliśmy o tym w felietonie „Ech, ta droga"). Z informacji wynika, że na zebraniu gromadzkim oceniono pracę dotychczasowego kierownika sklepu i podjęto odpowiednie decyzje: nowy sklep będzie zlokalizowany w środku wsi, zaś do czasu jego uruchomienia przeprowadzi się remont starego sklepu. Dotychczasowy jego kierownik, na skutek niewywiązywania się z obowiązków, został zwolniony z pracy. Ob. prezes zapewnia przy tym, że elementy nowo zakupionego kiosku zostały odpowiednio zabezpieczone przed zniszczeniem.

Dziękując Zarządowi PZGS za szybką i skuteczną decyzję przypominamy równocześnie, że naczelnika gminy zapytywaliśmy o termin rozpoczęcia budowy odcinka drogi. Ponawiamy pytanie.

(Stan)

## 30 lat temu napisali, powiedzieli

## Nim umilkły działa...

### W pierwszym numerze „Przekroju"

*15 kwietnia 1945 r. ukazał się w Krakowie pierwszy numer popularnego do dziś tygodnika „PRZEKRÓJ". W artykule pt. „NA FINISZU" publicysta podkreślił:*

*„Niemcy z Polski zostali wypędzeni (...). Wojna się kończy, to znaczy, teraz właśnie nasz wysiłek zbrojny i państwowy musi być jak największy. (...). Umiejmy odczuć całą radość nadchodzącego pokoju. Ale nie wolno nam zapominać, że koniec wojny, w naszym przypadku szczególnie, nie oznacza bynajmniej demobilizacji narodu. Właśnie po wojnie czeka nas ogromny wysiłek odbudowy, który będzie od nas wymagał poświęcenia, dyscypliny, wytrwałości nie mniejszej, niż wymaga tego wojna od żołnierza frontowego".*

### Gen. de Gaulle:

*„Każdy uczciwy Francuz wita z radością zwycięstwa ZSRR. W czasie, kiedy potęga i prestiż Niemiec uległy zachwianiu, słońce rosyjskiej sławy sięga swego zenitu. Cały świat ma okazję przekonać się, że naród ten godny jest miana wielkiego, ponieważ potrafi walczyć, to jest pokonując przeciwnika — zadawać wrogowi celne ciosy. Jest wielki również dlatego, że sam stanął do boju, wziąwszy oręż w dłonie i dlatego, że w chwilach najcięższych doświadczeń nie zachwiała się jego jedność. Naród francuski entuzjastycznie wita sukcesy militarne i wzrost sił narodu rosyjskiego. Każdy bowiem z tych sukcesów zbliża również Francję do wymarzonego celu — wolności".*

### Gen. D. Eissenhower:

*„Świat jest świadkiem jednego z najbardziej szlachetnych w historii militarnych czynów obronnych — żołnierze Armii Czerwonej przejęli na siebie całą siłę uderzenia nazistowskiej machiny wojennej, dając jej zdecydowany odpór. Obecnie na naszych oczach rozgrywa się jeszcze większa epopea wojenna — gigantyczna ofensywa, w której ci sami radzieccy oficerowie i żołnierze rażą nieprzerwanym ogniem wroga, przepędzając go z zagrabionych ziem aż do jego walacego się legowiska. Obserwując jako żołnierz, kampanię Armii Czerwonej, z największym zachwytem i podziwem odnoszę się do mistrzostwa jego dowódców, z największym zadowoleniem przekazując swe pogratulowania wszystkim służbom Armii Czerwonej za ich osiągnięcia w walce".*

### Feldmarszałek B. L. Montgomery:

*„Armia Czerwona, która zwarła w śmiertelnym uścisku dwie trzecie lądowych sił niemieckich, rozwiała legendę o niezwyciężoności hitlerowskich dywizji pancernych. Nie ulega wątpliwości, że heroiczna postawa narodów angielskiego i rosyjskiego uratowała Stany Zjednoczone przed wojną na ich własnym terytorium. Rosja osiągnęła ogromny sukces. Dopóki Anglia i USA zbierały swe siły, wielka niemieckie paliły, grabiły i mordowały na rosyjskiej ziemi, zostawiając za sobą ruiny i ludzkie ofiary. Tak więc ZSRR przejął na siebie całą siłę niemieckiego uderzenia i wstrzymał ten Mur. Rosja nigdy nie zapomnimy tego nieznośnego osiągnięcia Rosjan".*

### Feldmarszałek G. Alexander:

*„Zdumiewające zwycięstwa wojsk radzieckich przysposzyły całkowite rozgromienie i bezwarunkową kapitulację hiszytsowskich Niemiec. Wnosząc z historycznych wyczynów, które słuszymy z Berlina, z paniki, która ogarnęła hitlerowski aparat propagandy, wróg otrzymał cios o strasznej sile i mocy. Z tych ran Hitler już się nie wyliże, a wszystkie jego plany ostatecznie runęły".*

ideologia—wychowanie—ideologia—wychowanie—ideologia—wychowanie—ideologia

**CSRS. Koszyce — dom, w którym 5 kwietnia 1945 r. ogłoszono tzw. program koszycki, tj. deklarację programową pierwszego rządu wyzwolonej Czechosłowacji, zapowiadająca utworzenie ludowo-demokratycznego państwa Czechów i Słowaków. Obecnie znajdują się tu zbiory Muzeum Rewolucyjnego Ruchu Robotniczego Słowacji.**

CAF — CTK

**Złośliwi twierdzą, że błędy lekarskie najczęściej pokrywa ziemia, z kolei lekarze podkreślają olbrzymią odpowiedzialność, jaka spada na nich w związku z wykonywanym zawodem. Faktem jest, że lekarz postępując nieprawidłowo może wchodzić w kolizję z prawem oraz moralnością i etyką zawodową.**

# Odpowiedzialność lekarza

Nie można mówić o etyce lekarskiej w oderwaniu od moralności w ogóle. Etyka lekarska to nic innego, jak stosowanie zasad etyki ogólnej w codziennej pracy i życiu lekarza. Każda etyka nosi piętno czasu, w którym jest realizowana. W kapitalizmie jest rzeczą zupełnie normalną żądać od pacjenta zapłaty za usługi lekarskie. W socjalizmie tego rodzaju świadczenia są bezpłatne, a spotykana jeszcze w niektórych krajach socjalistycznych prywatna praktyka lekarzy, uważana jest za zjawisko przejściowe i traktowana jako pozostałość ustroju kapitalistycznego, która w odpowiednim czasie zanikne.

Postępowanie lekarza jest stale wystawiane pod pręgierz opinii publicznej. Najczęściej niezadowolenie chorych ze służby zdrowia nie dotyczy fachowości lecz odnosi się do postępowania etycznego. Dlatego dziś nie wystarcza, aby lekarz był tylko inżynierem naprawiającym lekarską maszynę. Lekarz musi mieć do swoich czynności stosunek uczuciowy. Nie może być dobrym lekarzem ten, kto jest złym człowiekiem. I źle się dzieje, że regulamin przyjęć na uczelnie medyczne obejmuje tylko pewien zasób wiedzy pamięciowej bez badań psychologicznych.

Różnorodność sytuacji w jakich znaleźć się może lekarz powoduje, że zasad etyki lekarskiej nie da się ująć w rany przykazań i paragrafów. Dobro chorego winno być najwięksiym prawem dla lekarza. Lekarz musi być przygotowany na wszystko, gdy zajdzie ku temu potrzeba, by ratować zdrowie i życie człowieka. Musi więc być humanistą i przyrodnikiem jednocześnie. Jeśli lekarz będzie miał ludzki, serdeczny stosunek do swoich pacjentów, to nawet błąd lekarski przez niego popełniony będzie inaczej przyjęty przez chorego i społeczeństwo. Lekarz oschły, opryskliwy, lekarz — formalista chociaż byłby najlepszym fachowcem, nie będzie cieszył się dobrą opinią. Lekarz zapatrzony w aparaturę, w wyniki badań dodatkowych, w przepisy, nie widzący cierpiącego człowieka, może być dobrym rzemieślnikiem, ale nigdy nie będzie dobrym lekarzem.

Na temat błędu lekarskiego wypowiadają się najczęściej nie lekarze, stąd niejednokrotnie opinie na temat prawidłowości lub nieprawidłowości postępowania lekarza lub zespołu leczącego są subiektywne. Często niepowodzenia w leczeniu przypisuje się nie obiektywnym sytuacjom lecz błędnemu rozpoznaniu choroby i niewłaściwemu jej leczeniu. Oczywiście zdarzają się błędne rozpoznania i nieprawidłowe leczenie. Wynikają one jednak raczej z abiektywnych sytuacji niż z rozmyślnego działania. Dlatego generalnie trzeba stwierdzić, że błąd lekarski jest winą nieumyślną. Każdy lekarz przed przystąpieniem do leczenia chorego musi przewidywać ujemne skutki swojego postępowania lekarskiego. Niekiedy zła organizacja służby zdrowia niesłusznie skupia się na lekarzu. To samo dotyczy wąskiej specjalizacji w medycynie. Przysłowiowy specjalista od prawego lub lewego palca traci z pola widzenia chorego człowieka, a widzi tylko chory narząd. W takich sytuacjach o pomyłkę diagnostyczną jest łatwo. Ale czy winien temu jest tylko lekarz?

Spontaniczny rozwój nauk medycznych, olbrzymie zdobycze socjalne, technizacja w medycynie, szeroko upowszechniana oświata zdrowotna — obok nie podlegających dyskusji stron pozytywnych, niosą ze sobą ujemne zjawiska. Bo jednak nie każdy chory może być leczony przez profesora dziedziny medycznej, nie każdemu można w razie potrzeby przeszczepić narząd, nie każdy może otrzymać najlepsze lekarstwo. Z tego tytułu lekarz odpowiedzialności ponosić nie może.

Definicji błędu lekarskiego jest wiele. Jak zwykle żadna z nich nie jest doskonała. Najogólniej rzecz biorąc można przyjąć, że błędem lekarskim jest szkodliwe dla chorego działanie, lub zaniechanie działania, którego można było uniknąć stosując się do aktualnych zasad techniki i wiedzy lekarskiej. Ale kryterium błędu lekarskiego nie mogą stanowić wiadomości i umiejętności dostępne tylko wybitnym specjalistom, będące jeszcze w fazie eksperymentowania.

Często lekarze zastanawiają się, czy medycyna jest nauką czy sztuką?

Na pytanie to — mówi skromnym zdaniem — należy odpowiedzieć, że jest ona jednym i drugim. Lekarz jest więc po trosze naukowcem i twórcą. Na potwierdzenie tego można dać wiele przykładów. Kto widział precyzyjne operacje plastyczne, ten niewątpliwie stwierdzi, że chirurgia plastyczna jest na pewno swego rodzaju sztuką plastyczną. Kto z kolei przyglądał się skomplikowanym badaniom biochemicznym, ten bez zastrzeżeń stwierdzi, że medycyna należy do nauk ścisłych.

Skomplikowany jest ustrój człowieka, skomplikowane są prawa, które nim rządzą, trudna i odpowiedzialna jest praca lekarza. Piszący te słowa nie chce w ten sposób usprawiedliwiać samego siebie lub swoich kolegów. Ma skromną prośbę do czytelników: nie wydawajcie pochopnych opinii o pracy lekarzy. Nie znaczy to wcale, że zło, bezdusność, czy merkantylizm mają być tolerowane.

*JAN LECHICKI*
*lekarz medycyny*

*OD REDAKCJI: Za kilka dni odbędą się w Kiejcach DNI KLINICZNE poświęcone etyce i błędom lekarskim. Powyższa publikacja stanowi zwięzłe wprowadzenie do tematu, który z pewnością interesuje szersze kręgi społeczeństwa.*

# Partia w działaniu

**W ciągu niespełna trzech lat z Radomskiej Fabryki Wyrobów Emaliowanych odeszli m.in.: główny księgowy, główny energetyk, zastępca szefa działu głównego konstruktora, kierownik działu racjonalizacji... Czy to przypadek, zbieg okoliczności, że czwórka dobrych fachowców na niezłych stanowiskach poczuła nagle ochotę powiedzieć „do widzenia" i szukać pracy gdzie indziej? Trzeba dużo dobrej woli, by nie usłyszeć sygnału alarmującego, że coś tu musi być nie tak... Kiedy pytałam w zakładzie, dlaczego tamci odeszli, odpowiedzią był najpierw uśmiech, a potem stwierdzenie — „ponoszły ich nerwy". Czasem tylko ktoś bąknął o nie najlepszych stosunkach międzyludzkich, o braku klimatu wzajemnego zaufania. Przekonałam się później, że zatymi, nieco już wyświechtanymi, słowami kryją się konkrety.**

**„Na zewnątrz", jako znany producent kuchenek, fabryka wypada zupełnie niedie. Pojawiła się cała rodzina nowych, czteropalnikowych kuchni, przybył złoty medal z Poznańskich Targów, plan produkcji w ub. roku został przekroczony, plan sprzedaży — też, podejmowane prawidłowo realizowane są zobowiązania...**

**„Blaszanka" przypomina więc kocioł, w którym wrze coś w środku, ale jeszcze nie kipi. A może tu wbrew fizyce obowiązują inne prawa? Sądzę, że da się je ująć w trzy zdania: „Z produkcją dobrze? Nie najgorzej. No to w porządku". Czy naprawdę w porządku? Wewnętrzne ciśnienie od czasu do czasu rozsadza nawet potężny kocioł.**

**Przypadkiem trafiłam akurat na spiętrzenie ciśnień. W przeddzień zmiany naczelnego dyrektora. Tylko pozornie ten dzień nie różnił się od innych.**

**W portierni minęłam żarliwie dyskutującą grupę, pozbawioną kompletnie tak ważnej cechy, jak podzielność uwagi. Nikt mnie nie nagabywał o dane personalne, nie dociekał celu mojej wizyty w fabryce. Główna wewnętrznazakładowa ulicząg nerwowo oczyszczano z odpadów blachy i papierów.**

**— A cóż tu taki ruch?**

**— Jutro przyjeżdżają ze zjedzenia — poinformował mnie usłużnie starszy człowiek w berecie. No, niechby ten bałagan pozbarzyli. Ktoś jeszcze go na wydzieli? Przecież ta rdza, że już blachę od dobrych paru miesięcy. Skąd wam się tyle tego wzięło?**

**— Zgodnie z nakazem: „Nie niszczyć odpadów, bo mogą się przydać" — nie niszczyliśmy — odpowiada starszy człowiek. — Tyle że gromadzić nie było gdzie. Rosły więc stosy bezużytecznej blachy i nikt w zakładzie nie podjął decyzji, co z tym dalej robić. Czy sprzedać jakiejś spółdzielni, czy na złom? I tak leżało?**

**— A teraz, gdzie to zabierace?**

**— Tak tylko, aby z oczu zepchnąć.**

**Po całym zakładzie wiatr niesie dziesiątki papierów. Olbrzymie pojemniki już ich nie mieszczą. Skąd tyle tego?, Odpowiedziano mi pytaniem na pytanie.**

**— Po diabła nam gliwickie zakłady przysyłają w papierowych opakowaniach folię do izolacji piekarników. Mamy z tego kupę niepotrzebnej makulatury.**

**— Zaloga ma słuszne pretensje. A zakładowy blok mieszkalny? Mamy tylko jeden i stąd przyrzeczenia, że będzie następny.**

**— Nie odpowiedzialni za wszystko, co się na ich znalazło dziś, Muszą więc mieć autorytet wśród podległych sobie pracowników. Załoga krytykuje niektórych kierowników... To prawda, że dobór ich był często zaskakujący. Zbyt marginesowo potraktowaliśmy te sprawy podczas przeglądu struktury zatrudnienia. A adaptacja młodych w zakładzie? Tym się nikt nigdy nie zajmował naprawdę. Gdzie indziej robił to ZMS, ale u nas młodzieżowa organizacja właściwie nie istniała. Teraz dopiero nastąpił mały rozruch. Mamy nowego przewodniczącego.**

**— Odeszło nam z fabryki sporo osób w okresie ostatnich trzech lat. Na pewno zbyt mało się robiło, by ich zatrzymać. Sprawy socjalne — leżą. Niby jest ośrodek wczasowy w Kazimierzu, ale przygotowany tylko na okres letni. Bez stołówki, trzeba się żywić w restauracjach...**

**Załoga ma słuszne pretensje. A zakładowy blok mieszkalny? Mamy tylko jeden i stąd przyrzeczenia, że będzie następny.**

**— Nie znaleźliśmy oparcia też w drugim, jak w trzecim sekretarzu. To był po prostu nieudany wybór. Zabrakło nam doświadczenia.**

**Instruktor Komitetu Miejskiego partii — Zdzisław Grochala:**

**— Trzeba odzyskać zaufanie załogi. Nowa egzekutywa POP postawiła sobie za cel odbudowanie autorytetu zakładowej organizacji partyjnej. Nareszcie wprowadzi się bezpośrednie rozmowy z członkami partii, bezpartyjnymi, dociera do różnych stanowisk. Teraz słyszę, że będą stałe dyżury... Realizuje się działalność różnych organizacji, stowarzyszeń: ZMS PTE, a także SIMP. Na posiedzeniach egzekutywa koncentruje swoją uwagę na newralgicznych stanowisk, którymi żyje zakład, analizuje wnikliwie, stawia konkretne wnioski. Często obraduje wspólnie z egzekutywami wydziałowymi, z każdym wydziałem po kolei.**

**Na początku swojej pracy towarzysze spróbowali jeszcze jednej rzeczy, w fabryce dotąd mało znanej: wysłuchać opinii załogi — dzięki anonimowej ankiecie. Opracowali pytania. Wśród nich były i takie: „Co przeszkadza we właściwym wykonywaniu pracy, czy uważasz za konieczne wprowadzenie zmian organizacyjnych, a jeśli tak — to jakich, jakiego rodzaju pomocy oczekujesz od organizacji społecznych..." Przeglądam „odpowiedzi. Interesująca lektura.**

**Stąd też ludzie w „Blaszance" coraz mniej wspominają przeszłość, coraz więcej dostrzegają już lepszą teraźniejszość. To jest sukces. W minionej kadencji szeregi organizacji nie powiększyły się nawet o jednego-człowieka. A w ciągu ostatnich czterech miesięcy — przybyło pięciu kandydatów partii. Drugi sukces.**

**Że wiele jest jeszcze do zrobienia — fakt, ale te zmiany są widoczne — to również fakt. Gdy artykuł ten ukaże się w druku, będzie już w Radomskiej Fabryce Wyrobów Emaliowanych nowy naczelny dyrektor. Oprócz organizacje partyjną znajdzie on szybko wspólny język z załogą? Zauważy, że nie wszyscy ludzie piastujący w zakładzie kierownicze stanowiska, posiadają odpowiednią ku temu predyspozycję? W grze szachowej jest taki manewr, który zwie się gambit a polega on na poświęceniu figury lub pionka dla uzyskania szybszej możliwości przejścia do ataku. W „Blaszance" potrzebny jest szybki atak na pozycje, których nie można i nie wolno uznać za spalone.**

**JULITA TWARDOWSKA**

# Uczą nie tylko sukcesy...

Opakowania są rzeczywiście zbyteczne, przed niczym nie chronią. Rozrzutnie marnuje się papier. W Gliwicach jeszcze do tego nie doszli, w Radomiu — już, ale na razie tylko się denerwują.

Mówią sekretarze — Sawaryn i Jarząbek:

— Czy my nie dostrzegamy wewnętrznych starć, różnych niedociągnięć, nieprawidłowości? Ależ tak, widzimy je nawet dość ostro, tylko interwencje okazywały się bezskuteczne. Po prostu model jednoosobowego kierownictwa został w naszym zakładzie nieznośnie dobrze zrozumiany. Przykłady można mnożyć, ale jeden wystarczy: Jako pierwsi w zjednoczeniu wprowadziliśmy samokontrolę. Nagle, niecałe 2 dnia na dzień, nasz dyrektor zadecydował: była samokontrola... już jej nie będzie. Bez wyjaśnień, bez dyskusji, chociaż problem jakości jest dla nas sprawą bardzo ważną, a metoda samokontroli z pewnością przyniosłaby korzyści.

Rangę brygadzisty, mistrza musimy dopiero podnosić. Chcemy, aby ci ludzie byli faktycznie odpowiedzialni za wszystko, co się na ich znalazło dziś. Muszą więc mieć autorytet wśród podległych sobie pracowników. Załoga krytykuje niektórych kierowników... To prawda, że dobór ich był często zaskakujący. Zbyt marginesowo potraktowaliśmy te sprawy podczas przeglądu struktury zatrudnienia. A adaptacja młodych w zakładzie? Tym się nikt nigdy nie zajmował naprawdę. Gdzie indziej robił to ZMS, ale u nas młodzieżowa organizacja właściwie nie istniała. Teraz dopiero nastąpił mały rozruch. Mamy nowego przewodniczącego.

— Odeszło nam z fabryki sporo osób w okresie ostatnich trzech lat. Na pewno zbyt mało się robiło, by ich zatrzymać. Sprawy socjalne — leżą. Niby jest ośrodek wczasowy w Kazimierzu, ale przygotowany tylko na okres letni. Bez stołówki, trzeba się żywić w restauracjach...

Załoga ma słuszne pretensje. A zakładowy blok mieszkalny? Mamy tylko jeden i stąd przyrzeczenia, że będzie następny.

Inna artystka, której pasują jest życie społeczne, to jasnowłosa Melina Mercouri, przedtem skazana na wygnanie. Kandydowała w czasie wyborów, przegrywając w najbliższej dzielnicy Pireusu kilkudziesięciorna głosami. Postarała się zatem o uzyskanie w telewizji cotygodniowego godzinnego „okienka". Odpowiada na pytania, załatwia sprawy interwencyjne. Cytuje chętnie słowa Nikosa Kazantzakisa, autora „Greka Zorby": „Nie spodziewam się niczego. Nie lękam się niczego. Jestem wolna".

# Glos psychologa

## Potrzeby

**Potrzeby są wyznacznikami celów, siłą napędową lub hamującą ludzi w działanie. One dynamizują lub paraliżują grę na gitarze i na bolsku, tanie i dyskusję, pracę i wakacje. One kryją się za gorliwym szukaniem prawdy i... za niedostrzeganiem jej. One wybierają nam obiekt miłości i nienawiści.**

**„Aby jemu było dobrze i aby z nim było dobrze — to naczelny cel wychowania, to cel każdej pracy nad człowiekiem. Człowiekowi jest dobrze, gdy umie zaspokajać własne potrzeby, a z nim jest dobrze, gdy przyczynia się do zaspokajania cudzych.**

**Istnieje wiele prób klasyfikacji potrzeb. Najogólniej dzieli się je na biologiczne i społeczne, obiektywne i subiektywne, jawne i utajone, pozytywne i negatywne itd. Nie ma wśród naukowców zgodności w kwestii klasyfikacji potrzeb i hierarchii ich wartości.**

**Dla wychowawców jednak, nauczycieli, działaczy społecznych i gospodarczych niezbędna jest informacja o samych potrzebach a nie sprawozdanie z zawiłych sporów o terminologię i ilość źródeł ludzkiej aktywności. Oszczędzając więc czytelnikom teoretycznych rozważań na ten temat chcę w sposób krótki — na tyle, na ile pozwala mi miejsce w gazecie — przedstawić najważniejsze spośród nich zdaniem — potrzeby ludzkie przejawiające się w naszej codzienności oraz style ich zaspokajania. Najbliższe „Głosy" poświęcone będą potrzebom: bezpieczeństwa, zwracania uwagi, uznania znaczenia, kontaktu, piękna, sensu i wartości itp.**

**„...Jedni mają więcej potrzeb, a inni mniej. I jedni mają potrzeby szlachetne i rozumne, a inni głupie i niskie" — powiedział Władysław Witwicki, klasyk polskiej psychologii. Tak jest rzeczywiście, przy czym kształtowanie się potrzeb i stylu ich zaspokajania odbywa się przede wszystkim w dzieciństwie. Tymczasem większość rodziców poświęca całą swą energię na zabiegi wyposażenia dzieci w luksusowe zabawki. Tymczasem większość nauczycieli koncentruje się na wbijaniu wiedzy. A przecież od samolocików z motorkiem czy też gramatyki bardziej są dziecku potrzebne: spokój, poroda, rytm zajęć i miłość. Kto w dzieciństwie nie doznaje czułości, ten może pozostać całe życie psychicznym kaleką, który sam cierpi i innym utrudnia zasnokojenie potrzeby bliskości.**

**Kto niezbyt zdolny i fizycznie słaby idzie przez szkołę z wiecznym lękiem przed dwóją i drwiną, ten może wyrosnąć na stronniczego od ludzi samotnego wilka lub neurastenika z wiecznym poczuciem zagrożenia.**

**Jakie potrzeby, jaki styl — taki człowiek, taki życie.**

**CELIA WINIARSKA**

# W powojennym 30-leciu

**Związek Radziecki i kraje wspólnoty socjalistycznej przez całe powojenne trzydziestolecie uporczywie i konsekwentnie bronili sprawy pokoju. Ich potencjał obronny budowany ofiarnym narodowym wysiłkiem, potęga Armii Radzieckiej, siła ludowego Wojska Polskiego oraz innych armii socjalistycznych — spełnili historyczną rolę w utrwaleniu owoców zwycięstwa.**

**Podczas manewrów „Odra — Nysa 69" wydawano specjalną gazetę polową, która cieszyła się ogromnym powodzeniem.**

CAF

# Córki prezydenckie — dziennikarkami

**18-letnia Suzan Ford, córka prezydenta USA, została współpracownicą czasopisma kobiecego „Seventeen", któremu będzie przesyłać regularnie felietony do specjalnej rubryki „Botanik Białego Domu" — czyli echa wydarzeń w rezydencji prezydenckiej. Czasopismo to przeznaczone jest dla dziewcząt poniżej 20 lat. Dziennikarskie ambicje miały też córki dwóch innych prezydentów: Julia Eisenhower z domu Nixon („Saturday Evening Post") i Lynda Robb z domu Johnson („McCall's and Ladies Home Journal").**

# Książka, która krzepi

**W Paryżu ukazała się książka Francoise Prevost „Ma vie an plus" („Moje życie dodatnie"). Autorka opowiada własną historię: dzieje kobiety, której amputowano pierś po stwierdzeniu nowotworu. Poznała strach, obawę przed powiedzeniem mężowi prawdy o swym cierpieniu. Dopiero przed operacją zawiadomiła męża, co jej jest. Przeżyła potem serię wyczerpujących rozdwojeń. Niepewność trwała pięć lat. W końcu uznano ją za wyleczoną. Autorka wiele uwagi poświęca wzajemnym stosunkom chorych i służby zdrowia, twierdząc, że właśnie od „ludzi w bieli" zależy nie tylko wynik leczenia chirurgicznego i farmakologicznego, lecz przede wszystkim — stosunek do własnej choroby.**

# Artystki greckie i... polityka

W Grecji zakończył się terror „czarnych pułkowników", życie powróciło do normy. Wydaje się znowu książki, wystawia sztuki teatralne. Wielu ludzi kultury powróciło z wygnania.

Piękna, kruczowłosa artystka dramatyczna Anna Sinodionou, jest obecnie deputowaną do parlamentu, postacią znaną i szanowaną w całej Grecji. W okresie dyktatury pomagała rodzinom uwięzionym, zajmowała się organizowaniem tajnego życia artystycznego. Podczas ferii parlamentu wystąpi w roli Elektry w Salonikach, Epirze i Macedonii, na Anna wkracza na salę obrad z plikiem notatek, bierze aktywny udział w dyskusjach. To już nie rola, lecz prawdziwe życie...

Jej nazwisko na afiszu teatralnym przyciąga tysiące widzów. W czasie sesji parlamentarnej piękna artystka, której pasują nowe życie polityczne, to jasnowłosa Melina Mercouri, przedtem skazana na wygnanie. Kandydowała w czasie wyborów, przegrywając w najbliższej dzielnicy Pireusu kilkudziesięciorna głosami. Postarała się zatem o uzyskanie w telewizji cotygodniowego godzinnego „okienka". Odpowiada na pytania, załatwia sprawy interwencyjne. Cytuje chętnie słowa Nikosa Kazantzakisa, autora „Greka Zorby": „Nie spodziewam się niczego. Nie lękam się niczego. Jestem wolna".

# Forum kultury robotniczej ZMS

Inicjatywy kulturalne ZMS zataczają z każdym rokiem coraz szersze kręgi. O nowe pomysły wzbogaca się formy upowszechniania filmu, teatru, muzyki, plastyki, poezji i czytelnictwa literatury pięknej. Rośnie więc potrzeba uporządkowania dotychczasowych działań, poradnictwa metodycznego i systematycznego kształcenia animatorów kultury w zakładach pracy. Dlatego też ZMS, wspólnie ze związkami zawodowymi i Ministerstwem Kultury i Sztuki, przystąpił do prac nad zwołaniem jesienią br. Ogólnopolskiego Forum Kultury Robotniczej w Płocku. Nadrzędną ideą tej propozycji jest włączenie się do przygotowywania na VII Zjazd PZPR prognozy rozwoju kultury w naszym kraju do roku 1990.

Do udziału w forum zaproszeni zostaną zakładowi działacze kultury, przedstawiciele środowisk twórczych, naukowych i badawczych. Zsumują oni doświadczenia ZMS, porównają je z działalnością innych organizacji i instytucji, wypracują na najbliższe lata program rokujący najlepsze efekty upowszechniania kultury wśród członków organizacji, szczególnie zaś pracowników wielkich zakładów przemysłowych. Dużo miejsca poświęcone zostanie problemowi kulturotwórczej roli klasy robotniczej, a także współpracy ZMS z radami zakładowymi i kierownictwami przedsiębiorstw.

W toku dwudniowych obrad omówione zostaną nowe metody — wsparte najnowszymi opracowaniami teoretycznymi — zmierzające do dalszej humanizacji pracy. Należy do nich np. eksperymentalny na razie program ZMS, polegający na stworzeniu optymalnego modelu uczestnictwa w kulturze pn. „Współczesność bliżej współczesności". Przedyskutowane zostaną, na podstawie wybranych problemów, działania nie tylko w zakładzie pracy, lecz także w miejscu zamieszkania, przede wszystkim zaś w hotelach robotniczych.

Jednocześnie odbędzie się przegląd amatorskiego ruchu artystycznego, obrazujący praktyczne dokonania w tej dziedzinie tkwiące w środowisku robotniczym możliwości i efekty pracy wychowawczej. Przewidziane przy tej okazji spotkania z profesjonalnymi twórcami i artystami umożliwią wymianę poglądów na żywo i uzyskanie fachowych wskazówek.

Przygotowanie sprawnego przebiegu forum wymaga dużego wysiłku organizacyjnego. Już obecnie rozesłano opracowania metodyczne i karty uczestnictwa, zaś do sprawy forum nawiązuje się także przy okazji wszelkich innych form pracy ZMS.

**KATARZYNA KOPIŃSKA**

świat się zmienia — świat się zmienia — świat się zmienia — świat się zmienia — świat

„...przypominających kształtami wielkie postacie ludzi..."

## Notatki z Wietnamu

HA LONG — najpiękniejszy zakątek świata, zatoka 3.700 wapiennych, wystających z ciemnozielonego morza stromych wysp i skał, wysepek i wysp rozniętych w górze kępami drzew krzewów; skał przypominających kształtami wielkie postacie ludzi i zwierząt. Ha Long — „Spadający smok". Opowiadają: tak tu mówią, bo spadł w zatoce lata temu smok i teraz z góry widać rozciągnięte na 180 kilometrach jego kości. Opowiadają, że opadł, aby zagrodzić drogę morza łodziom piratów, ratunów, że sypnął perłami z nieba i te perły zamienione w labirynt skał utrudniły nieprzyjaciołom dojście do brzegów Hong Gai.

Hong Gai to port i stolica Quang Ninh, jednej z najwięksych prowincji DRW gdzie wydobywany jest poważnie węgiel, wy przemysł, wydobywa się najwyższej jakości antrasyt i buduje dużą stocznię — można bowiem wiedzieć: granicząca od północy z Chinami prowincja ma na odcinku 250 km wybrzeża. Przemysł, morze oraz zatrudnione tu czwarte Quang Ninh były i dżungle dostarczające trzech gatunków bardzo cennych żelaznych drzew są największymi bogactwami prowincji, mającej od wieków wielko ważne strategiczne położenie, narażonej więc stale przez całą historię na ciągłe ataki północnych sąsadów, a szczególnie również w czasie ostatniej wojny. Podczas pierwszego nalotu Amerykanów na DRW, 5 sierpnia 1964 roku, pierwsze bomby spadły właśnie tu na Hong Gai, miasto, którego nazwa znaczy dosłownie — „Spokojne morze".

Długie lata nie było spokoju w Hong Gai, nie było go w całej prowincji, bombardowanej ponad 2 tys. razy, poranionej 2 tysiącami lejów. W gęsto zaludnionej stolicy prowincji i jej najbliższych rejonach, bomby starły z powierzchni ziemi 3 tys. domów pozbawiając 45 tys. ludzi dachów nad głową. 20 tysięcy uczniów zostało bez szkół. Rybacy nie

## Nad zatoką 3.700 wysp

mogli wypływać na połowy, zamin owano zatokę.

Dziś prowincja leczy rany, odbudowuje się i rozbudowuje. Powstało wiele prostych nowych domów, otwarto szpital, apteki, kina i nowe szkoły. W Dieng Dai nad wielką rzeką Troi powstaje budowana przy pomocy polskich specjalistów największa w tej chwili w DRW stocznia produkcyjno-remontowa, mająca w ciągu roku zbudować około 20 statków o wyporności tysiąca ton, lub dokonać remontów 3 tys. mniejszych jednostek. W stoczni budowanej 11 km od Hong Gai pracuje 22 polskich stoczniowców. Największa grupa Polaków w Wietnamie. Niejedna zresztą w tym rejonie. Nie daleko Cam Pha polscy inżynierowie mają nadzór nad budową zakładów wzbogacania antracytów (tam — nawiasem mówiąc — spotkałem inż. Jastrzębskiego ze Swaryszowa, syna Heleny Jastrzębskiej, autorki wiersza opublikowanego w moim zbiorze „Pieśń o zabiciu"), w Bay Chay, naprzeciw Hong Gai'u mieszkają także polscy ceramicy.

Prace przy budowie stoczni rozpoczęto jeszcze w 1969 roku, w maju 1972 roku budowa została kilkanaście razy zbombardowana (do dziś wyjmuje się tu z ziemi wielkie cygara nie rozerwanych bomb), sprzęt trzeba było ewakuować do dżungli i w 1973 r. wszystko zaczynać niemal od początku. Prace idą dość sprawnie. Ukończono już budowę głębokich na 10 m basenów, montuje się na ich zboczach (boczne wodowanie) szyny — 320 torów, kończy roboty przy stacji prób. Gotowy jest pirs, stoi wiele lądowych obiektów. Jeszcze w tym roku stocznia przystąpi pewnie do remontów statków. Spośród liczącej około tysiąca osób młodej, przeważnie żeńskiej załogi, 300 ludzi to szkoleni w Polsce robotnicy, technicy i inżynierowie. Polaków lubi się tutaj wszędzie i cenią. Ba Lan — brzmi dla Wietnamczyków jak słowo przyjaciel.

Wracam na chwilę do Ha Long, do jej bajecznej niemalże scenerii, owych podziwiane rawlonych licznymi pieczarami skał i wysp, między którymi przemykają dostojnie dżonki podobne do wielkich kolorowych motyli. Mówi się: „zobaczyć Neapol i umrzeć", ale co powiedzieć, gdy widziało się Zatokę Zstępującego Smoka? Chyba tak: „zobaczyć Ha Long i żyć żeby znów kiedyś ujrzeć ten egzotyczny świat".

ZBIGNIEW NOSAL

## Korespondencja z Nowego Jorku

Bezrobocie rośnie. W stanach wschodnich, a więc w rejonach o dużym zagęszczeniu produkcji przemysłowej, jest w tej chwili wyższe niż przeciętna krajowa. W Nowym Jorku przekroczyło na przykład jedenaście procent, a w niektórych zawodach, takich jak produkcja odzieży, czy budownictwo — 20 procent.

Obecnie sytuacja bezrobotnych staje się poważniejsza, gdyż dla wielu z nich kończy się okres pobierania zasiłków dla bezrobotnych i teraz będą otrzymywać znacznie niższe zasiłki pomocy społecznej. To z kolei powoduje dalsze kurczenie się rynku, dalsze osłabienie produkcji. Bank Rezerw Federalnych w Bostonie ogłosił swoją analizę rynku stwierdzając, że w styczniu 1975 roku produkcja w skali krajowej spadła w porównaniu z rokiem ub. o ponad 3 proc., czyli dwa razy więcej niż niedawno ogłosił, z niepełnych danych, departament handlu w Waszyngtonie.

Równocześnie — i to jest dla wielu ekonomistów zjawiskiem

## Kiedy nastąpi dno recesji?

najbardziej niepokojącym i nierozumiałym — rosną nadal ceny. Telewizje amerykańskie publikują co miesiąc ceny tzw. koszyka żywnościowego. Raz na miesiąc reporterzy telewizyjni wysyłani są do tych samych sklepów — supersamów. Rozpoczęli w marcu 1973 roku kupując zestaw artykułów żywnościowych i domowych za kwotę 20 dolarów. Mam w tej chwili dane za marzec 1975. To, co przed dwoma laty kosztowało 20 dolarów, dziś kosztuje się około 30. Są to wyłącznie artykuły pierwszej potrzeby. Wzrost cen wszystkich innych jest znacznie większy.

Mimo szeregu posunięć antyinflacyjnych i antyrecesyjnych dokonanych przez administrację w Waszyngtonie, ekonomiści w swoich analizach nie liczą na ich powodzenie, ale w przewidywaniach swoich opierają się raczej na kabalistycznym cyklu, twierdząc, że musi nastąpić recesyjne dno, z którego gospodarka sama zacznie się dźwigać. Wiele dość mętnych artykułów na powyższy temat opublikowano ostatnio. I przynajmniej ich autorzy mogli dzięki otrzymanym honorarium uniknąć potrzeby pobierania zasiłku dla bezrobotnych. Wiele innych artykułów, jakie ostatnio zapełniają szpalty prasy ekonomicznej, poświęconych jest debacie (przypominając) średniowieczne rozważania na temat, ile diabłów zmieści się na łebku szpilki. Mianowicie fachowcy zawzięcie kłócą się między sobą, czy obecny okres w ekonomice amerykańskiej należy nazwać depresją, recesją, czy po prostu kryzysem i które z tych określeń przejdzie do historii. Ponadto, obecny okres porównywany jest coraz częściej z latami depresji lat dwudziestych — trzydziestych, a niektóre wskaźniki obecnie ujawnione są gorsze niż z tamtego okresu.

JAN ZAKRZEWSKI

## Korespondencja z Bukaresztu

O tej budowie i jej twórcach powstają legendy, wiersze, opowieści. Szosa „Transfagarasz" traktowana jest w Rumunii jako jedno z wielkich osiągnięć planu 5-letniego, oraz symbol 30-lecia Rumunii. Ta wysokogórska droga zbudowana w dużej mierze przy pomocy wojska, jest obecnie jedną z atrakcji turystycznych i co jest rzeczą ważniejszą, łączy południe kraju — okręg Argesz z okręgiem Sibiu, leżącym w Transylwanii. Niedawno jadąc tą drogą, chociaż w dole panowała już wiosna, tu na szosie musiałem bardzo uważać, gdyż pokryta była jeszcze śniegiem. Zresztą śnieg będzie leżał tutaj jeszcze bardzo długo. „Transfagarasz" biegnie między górskimi szczytami, często na wysokości ponad 2000 m. Zbudowanie na tej wysokości 50 km drogi, w tym prawie 900 m tunelu było przedsięwzięciem o wyjątkowej skali trudności.

## Podniebna szosa

Podziwiając panoramę gór przypomniałem sobie film dokumentalny o budowie tej szosy. Bez względu na porę roku budowniczowie szturmowali jeszcze nie tak dawno trudne do przebycia pieszo góry, atakując je z północy i z południa. Ta walka człowieka ze skałami, śniegiem, deszczem trwała 4 lata. Ponad 8,8 miliona metrów sześciennych ziemi, w tym prawie połowę skał trzeba było usunąć, trzeba było zbudować 290 metrów sześciennych muru, 830 różnych przedsięwzięć inżynieryjnych, w tej liczbie 27 wiaduktów i mostów, 80 km „półek" górskich.

Teraz przy drodze budowane są stylowe schroniska. „Transfagaraszem" będą podróżować na pewno liczni Polacy, szosa ta przecież dochodzi do trasy E-15, która z Polski przez Czechosłowację i Węgry wiedzie do Rumunii, Bułgarii i Turcji. Zresztą, droga ta nie tylko biegnie niedaleko szosy E-15, ale nawet trochę ją skraca na odcinku Sibiu — Bitesztl. Oczywiście, jest ona o wiele trudniejsza aniżeli szlak międzynarodowy doliną Olitu, ale za to o ile piękniejsza!

EDWARD KWASIŻUR

## Silnik o mocy 8 tys. kW

**CSRS. W Zakładach Mechanicznych „Skoda" w Pilźnie prowadzone są próby nowego typu silnika elektrycznego o mocy 8 tys. kW. Silnik ten jest przeznaczony do napędu elektrowozów, które będą obsługiwały linię Moskwa — Leningrad, skracając znacznie czas przejazdu na tej trasie. Działanie silnika kontroluje i steruje specjalnie zaprogramowany komputer.**

**Na zdjęciu: nowy elektrowóz produkcji zakładów „Skoda".**

CAF — CTK

## KRZYŻÓWKA nr 45

POZIOMO: 1) zakład pożyczkowy, instytucja kredytowa, 5) grudniowa solenizantka, 9) ptak — gadula, 10) szkocki finansista i ekonomista, założyciel pierwszego w Francji banku emisyjnego (1671—1728) 11) ryba sladkowodna o smacznym mięsie, 12) litera grecka, 13) dziretyzm, 14) bliski członek rodziny, 15) opłata na granicy, 18) żeński imię żeńskie, 20) dude miasto w RFN, 21) zdr. imię żeńskie, 22) pierwiastek chem., 23) uzdrowisko i ośrodek wypoczynkowy nad Popradem, 25) dawna nazwa miasta Kodok (Sudan); miejscowość upamiętniona w książce H. Sienkiewicza „W pustyni i w puszczy".

PIONOWO: 2) rodzaj biochemik, autor przyjętej powszechnie hipotezy powstania życia na Ziemi, 3) gatunek wyki, 4) wczesna msza odprawiana w okresie adwentu, 5) przenośna osłona rozpinana na drążkach noszona w czasie procesji, 6) skolecznie, 7) miasto w Longwedocji (pd. Francja), 8) przednia straż, 16) znany aktor i piosenkarz polski, 17) fridionin z Ziemi Ognistej, 18) znakomity lekkoatleta amerykański, który na trzech kolejnych olimpiadach (1900—1908 r.) zdobył w skokach 8 złotych medali przechodząc do historii sportu z przydomkiem „człowiek-guma" (EWRY), 19) imię Brażiewa, 24) wada wzroku.

Opr. Z. Skowron

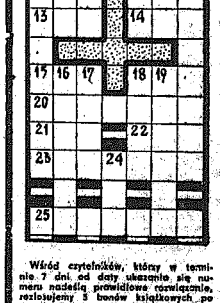

Wśród czytelników, którzy w terminie 7 dni od daty ukazania się numeru nadeślą prawidłowe rozwiązanie, rozlosujemy 3 bonów książkowych po 40 zł. Rozwiązania pocztowe przesyłać pod adresem: „Słowo Ludu", ul. Obrońców Stalingradu 2, 25-953 Kielce z dopiskiem „Krzyżówka nr 45".

ROZWIĄZANIE „KRZYŻÓWKI NR 42"

POZIOMO: wosk, ranek, sawa, Kaho, Atoji, rody, CSRS, echo, Blad, Skawina, kali, kakao, ogal.

PIONOWO: kara, WESOŁYCH ŚWIĄT, oka, kra, wiatr, kur, lad, atoja, Sall, soda, anion, Skra, alka.

Nagrody otrzymują: Jerzy Czechowicz — Wolbrzych, Adam Kosela — Lublin, Jerzy Koselski — Wierzbica, Andrzej Wojtek — Sosnowiec, Jacheja Reszczyk — Szydłowiec.

## W Instytucie Hydrodynamiki

ZSRR. Pracownicy Instytutu Hydrodynamiki Syberyjskiego Oddziału Akademii Nauk ZSRR w Nowosybirsku prowadzą prace naukowo-badawcze w dziedzinie fizyki i mechaniki wybuchu. Z dużym uznaniem spotkały się prace instytutu dotyczące między innymi spawania wybuchem. Obecnie trwa montaż nowej, eksperymentalnej komory, która umożliwi prowadzenie badań w szerszym zakresie. Jest ona zbudowana z grubych stalowych ścian, waży 60 ton, a średnica jej wynosi 11 metrów.

CAF — TASS

## Coraz mniej złota na świecie

**W krajach kapitalistycznych systematycznie spada wydobycie złota. Szczupłość nowych odkryć w tej dziedzinie, rosnące koszty wydobycia oraz nie uregulowana pozycja złota w systemie monetarnym świata kapitalistycznego wpłynęły na to, iż produkcja żółtego metalu zmniejszyła się z 1.234 ton w roku 1971 do niespełna 995 ton w roku ubiegłym, a więc prawie o 20 proc. Szczególnie mocno spadło wydobycie w Afryce Południowej, Kanadzie i USA.**

**Równocześnie na kapitalistycznych giełdach notuje się szybki wzrost obrotów złotem w celach tezauryzacyjnych i spekulacyjnych oraz spadek zapotrzebowania na ten kruszec ze strony przemysłu, w tym także jubilerskiego. W ub. roku zapotrzebowanie to było o ok. 40 proc. mniejsze niż w 1973 r. (wszystkie liczby — z wyłączeniem krajów socjalistycznych). Tak np. kraje Europy zachodniej zużyły przed dwoma laty 430 ton złota do celów przemysłowych, w ubiegłym natomiast już tylko 250 ton, w Stanach Zjednoczonych zużycie zmniejszyło się w tym czasie z 235 do 130 ton. Jak stwierdzają przy tym eksperci, szczególnie w tej dziedzinie trudno jest o jakiekolwiek racjonalne prognozy kształtowania się sytuacji rynkowej nie tylko w perspektywie kilku lat, ale nawet na rok bieżący. Zdaje się jedynie nie ulegać wątpliwości, że wydobycie szlachetnego kruszcu będzie w krajach kapitalistycznych i Trzecim Świecie zmniejszało się nadal, możliwe są także gwałtowne ruchy spekulacyjne w rynkowych obrotach złotem.**

## Korespondencja ze Sztokholmu

W oczach cudzoziemców Szwedzi, to ludzie niezwykle zrównoważeni i oszczędni. Nie jest to opinia pozbawiona podstaw, o czym świadczy chociażby zamożność obywateli Szwecji. Tym większe zdumienie muszą budzić opublikowane ostatnio przez prasę sztokholmską dane, z których wynika, że przeciętny Svensson jest hazardzistą, nie ustępującym zbytnio bywalcom kasyna w Monte Carlo.

Jeśli wierzyć dziennikom, w 1974 r. Szwedzi przegrali w różne gry hazardowe około 7 miliardów koron, czyli prawie 1,8 mld dolarów. Jest to mniej więcej tyle, ile wynosi roczny budżet obronny tego kraju. Co więcej, statystyka ta obejmuje jedynie kwoty możliwe do skontrolowania. W rzeczywistości wyniosły one — według przybliżonych obliczeń — 12—13 mld koron. Prawie 2 tys. koron na każde go dorosłego Szweda!

Popołudniówka „EXPRESSEN" podaje, dla przykładu niektóre pozycje: sportowy Totolotek — 800 mln koron, wyścigi konne — prawie 900 mln, bingo (rodzaj loterii liczbowej) 1 mld koron i tyleż automaty do gry, zwane po-

## Drugie „ja" Svenssona

pularnie „jednorękimi bandytami", dalej — kilka rodzajów loterii ok. 600 mln i legalne rulety ok. 200 mln koron.

Różnica między oficjalnymi a nieoficjalnymi wydatkami na hazard bierze się stąd, że Svensson przejawia także skłonności do coraz częstszego odwiedzania nielegalnych spelunek gry w karty i ruletę, wyrastających we wszystkich większych miastach jak grzyby po deszczu. W samym Sztokholmie istnieje, a przynajmniej istniało do niedawna, ponad 40 tego rodzaju przybytków, „z obrotem dobowym" każdego z nich rzędu 100 tys. koron. Jak każdy intratny interes i ten jest znakomicie zorganizowany, łącznie z naganiaczami, przyjacielsko usposobionymi wobec graczy „paniami domu" i pikietami na zewnątrz, ostrzegającymi właścicieli przed niebezpieczeństwem.

Cały ów przemysł gier hazardowych został wysoko opodatkowany, władze starają się także przeciwdziałać utracjuszostwu swych obywateli przez stosowanie różnych środków — od wychowawczych po represyjne. Wszystko to jednak niewiele pomaga. Svensson gra i — oczywiście — przegrywa.

ANDRZEJ NOWICKI

## Korespondencja z RFN

Ostatnie dni III Rzeszy nie są w RFN tematem godnym pamięci. Potępia ten fakt postępowy tygodnik zachodnioniemiecki „Deutsche Volkszeitung". W artykule na temat masowych ewakuacji i ucieczek w 1945 r. pismo to uważa, iż przy przemilczaniu zbrodni i przesłanianiu przebiegu wojny podnosi się w RFN krzyk z powodu „krzywd", jakie dotknęły wraz z agonią III Rzeszy i samobójstwami jej zbrodniczych przywódców — samych Niemców. „...Podnoszą wrzask rewanżystowskie organizacje przesiedleńców, popierane głośno przez silne lobby ośrodków CDU/CSU — od Kohla do Straussa, od hamburskiego manipulanta opinią Axela Springera, Bayernkuriera do neofaszystów i ich publicystycznej gwiazdy, dr. Freya, domagając się opublikowania „Dokumentacji wypędzeń". Chcą tym samym udowodnić, iż Polska Rzeczpospolita Ludowa, ZSRR i Jugosławia miałyby być winne śmierci 2 milionów Niemców".

Cele kampanii — cytujemy dalej ten sam tygodnik — są jasne. Ma ona zatuszować fakt, że przestępstwa nazistów w ostatnich miesiącach II wojny światowej zwróciły się w dużej mierze przeciw niemieckiej ludności cywilnej, szczególnie na byłych terenach wschodnich oraz na określonych obszarach dzisiejszej CSRS, zamieszkałych wówczas przez Niemców. Wspomniane pismo przytacza w dalszej części artykułu następujący urywek z rozkazu Hitlera z 19.III.1945 r., wynotowany z „Wspomnień" (1,5 mln nakładu) do dziś żyjącego b. ministra zbrojeń III Rzeszy, A. Speera: „Walkę przeciw posuwającemu się wrogowi należy zaktywizować do fanatyzmu... Nie można na razie brać pod uwagę jakiegokolwiek względu na ludność".

## Zmowa milczenia i wrzask

Wart jest odnotowania również następujący fragment artykułu: „Stawia się (w RFN) systematycznie od wielu lat na zaplanowaną niewiedzę młodej generacji. Zamiarem w stosunku do niej jest jawne bagatelizowanie krwawych śladów faszyzmu hitlerowskiego, winnego śmierci ponad 50 milionów ludzi". Tyle „Deutsche Volkszeitung".

Zmowa milczenia nie dotyczy jednak całej historii III Rzeszy. Springerowski dziennik „Die Welt" publikuje urodzinowy artykuł o wspomnianym hitlerowskim ministrze zbrojeń, Speerze, kończącym siedemdziesiąty rok życia, ulubieńcu Hitlera. Tekst jest ozdobiony sielankowym zdjęciem: uśmiechnięty Speer w miękkim fotelu bawi się ze swą „Lolą", jego ulubionym psem bernardyńskim. „Die Welt" zapowiada też obiecująco ukazanie się dzienników z więzienia w Spandau, gdzie Speer razem z Hessem i innymi zbrodniarzami wojennymi odsiedział wyrok (20 lat) Trybunału Norymberskiego. Przedruk fragmentów dziennika rozpocznie się niebawem w „Die Welt".

Jak wiadomo, wśród innych prominentów hitlerowskich żyje jeszcze i cieszy się popularnością w RFN „ostatni prezydent" III Rzeszy z nominacji Hitlera — admirał K. Doenitz. Nie przemilcza się oczywiście w tym roku i tego nazwiska. „Nation Europa", SS-mański miesięcznik wychodzący w Coburgu (RFN), zapowiada ukazanie się jego naukowej biografii. Trudno jest więc mówić o wyciszaniu przeszłości w pozytywnym tego słowa znaczeniu.

ANDRZEJ RZĘCKI

Dziś, czwartek — 17 kwietnia. Imieniny Roberta i Rudolfa. Słońce wzeszło o godz. 4.39, a zajdzie o godz. 18.37.

WK Nasze MIASTO

Telefon działu miejskiego 443-45

## Meldunek z Bocianka

# Po co ja się tu wprowadziłem?

Problemów na Bocianku jest w dalszym ciągu wiele, o czym świadczą zarówno telefony, jak i osobiste wizyty w redakcji rozzalonych lokatorów. Takim jest m. in. pan Henryk Górpicki (blok 19, m. 62).

— Zmarnowałem 20 dni urlopu, by dopilnować usuwania usterek. Wprowadziłem się 1 marca br. i do tej pory nie mogę mieszkać. Już trzeci raz wymieniane są płytki podłogowe PCW, odpadły częściowo tynki, a z sufitu kapała woda.

Właściciel własnym sumptem w suficie wywiercił kilka dziur i wylało się... kilka wiader wody. Wylało się, a sufit ani myśli wyschnąć. Podobny żywot wiedzie Genowefa Misztal (blok 19/41). Też płytki, też odpadają ze ścian tynki. Identycznie jest w lokalach 19, 49, 64 w tymże bloku.

Partactwem tylko można nazwać oddane do użytku mieszkańcom blok przy ul. Gałczyńskiego nr. nr 1, 3, 5, 6 i 8 wybudowane przez Kombinat Budownictwa Miejskiego. Praktycznie w każdym z mieszkań podczas deszczu występują zacieki powodujące odpadanie całych płatów tynku, niszczenie podłóg, mebli, dywanów. Jak informuje nas kierownik administracji — Marian Miodek, zacieki spowodowane są niedostatecznym uszczelnieniem ścian zewnętrznych w miejscach spojeń płyt konstrukcyjnych.

— Niestety, nie byłem w stanie podczas odbioru budynku stwierdzić, czy uszczelnienia są dobre? Wykonawca — KBM ani się nie kwapi z uszczelnianiem, jako że należnania chodnika i tzw. ciągów pieszych na ul. Wojska Polskiego. Wymienione roboty prowadzone będą pod nadzorem Miejskiego Zarządu Dróg i Mostów, a wartość ich wyniesie 250 tys. zł.

Cenne zobowiązanie, bo przekraczające wartość ponad 4 mln złotych, przyjęło na siebie Przedsiębiorstwo Robót Zmechanizowanych i Gospodarki Maszynami. Jego załoga postanowiła wykonać wiele prac ziemnych na terenie Parku Kultury i Wypoczynku.

Kieleckie Przedsiębiorstwo Robót Mostowych — Oddział „Prestal" i Spółdzielnia „Reklama" — podjęły się do 30 lipca br. wykonać i zamontować bramę główną do Parku Kultury i Wypoczynku oraz zrobić nad nią świetlny napis.

Wojewódzki Związek Kółek Rolniczych wspólnie z Wojewódzkim Związkiem Spółdzielni Ogrodniczych i Wojewódzkim Związkiem Gminnych Spółdzielni, wykonają w Parku Kultury i Wypoczynku — tereny zielone. Wartość tych robót obliczą się na 1 mln. złotych.

W sumie na zaplanowanych do podziału 45 tematów, przydzielono 44. Tylko Wojewódzki Związek Spółdzielczości Pracy odmówił podpisania porozumienia na wykonanie prac w Parku Kultury i Wypoczynku, motywując to wcześniejszym już zaangażowaniem pracowników przy budowie własnego ośrodka szkolno-wypoczynkowego w Borkowie.

Czyżby pracownicy WZSP sądzili, że tylko oni mają swoje zadania? Tak postawić sprawę mogliby wszyscy wymienieni, a tymczasem zrobili inaczej i lepiej!

## W pracowni rentgenowskiej

Pracownia rentgenowska Wojewódzkiego Specjalistycznego Zakładu Opieki Neuropsychiatrycznej w Kielcach. Kieruje placówką kielecki specjalista rentgenolog EDWARD STERNIK, działa od 4 lat. Najczęściej trafiają do niego dzieci ze schorzeniami neurologicznymi i zaburzeniami psychicznymi. Przeprowadzi się tu diagnostykę całego gatunku, oraz badania specjalistyczne. Wyniki niektórych prac przed ostatecznym postawieniem diagnozy bywają interpretowane inaczej, a w przypadkach skrajnych jeszcze wątpliwości rentgenologa usiłuje się osobiście z ratowaniem Medycznej w Warszawie, LESZKIEM ZGLICZYŃSKIM, także konsultantem krajowym.

Pracownia rentgenowska wyposażona jest w nowoczesną aparaturę. Znajduje się tu m.in. aparat genowski z magnesem telewizyjnym, który jest znacznie dokładniejszy od aparatów dawniej stosowanych. Wkrótce przyszłym roku pracownia może jeszcze jeden wyjątkowy aparat do wszechstronnych badań radiologicznych.

Fot. T. Szmidt

## Sobie i swojemu miastu

# Cenne zobowiązania zakładów pracy

W Urzędzie Miejskim, z udziałem wiceprezydenta — WYTOLDA DETKI odbyły się już ostatnie konsultacje z przedstawicielami kieleckich przedsiębiorstw i zakładów pracy w sprawie podpisywania porozumień dotyczących wykonania w czynie społecznym prac na rzecz miasta.

A oto niektóre cennieisze zobowiązania, jakie przyjęły na siebie do realizacji państwowe i społeczne jednostki. „Elektromontaż" podjął się wykonania oświetlenia wesołego miasteczka w Parku Kultury i Wypoczynku oraz założenia światła na odcinku ul. Wrzosowej. Wartość tych robót szacuje się na ok. 350 tys. zł.

Zawarte porozumienie z jednostką wojskową dotyczy wykonania chodnika i tzw. ciągów pieszych na ul. Wojska Polskiego. Wymienione roboty prowadzone będą pod nadzorem Miejskiego Zarządu Dróg i Mostów, a wartość ich wyniesie 250 tys. zł.

Cenne zobowiązanie, bo przekraczające wartość ponad 4 mln złotych, przyjęło na siebie Przedsiębiorstwo Robót Zmechanizowanych i Gospodarki Maszynami. Jego załoga postanowiła wykonać wiele prac ziemnych na terenie Parku Kultury i Wypoczynku.

Kieleckie Przedsiębiorstwo Robót Mostowych — Oddział „Prestal" i Spółdzielnia „Reklama" — podjęły się do 30 lipca br. wykonać i zamontować bramę główną do Parku Kultury i Wypoczynku oraz zrobić nad nią świetlny napis.

Wojewódzki Związek Kółek Rolniczych wspólnie z Wojewódzkim Związkiem Spółdzielni Ogrodniczych i Wojewódzkim Związkiem Gminnych Spółdzielni, wykonają w Parku Kultury i Wypoczynku — tereny zielone. Wartość tych robót obliczą się na 1 mln. złotych.

W sumie na zaplanowanych do podziału 45 tematów, przydzielono 44. Tylko Wojewódzki Związek Spółdzielczości Pracy odmówił podpisania porozumienia na wykonanie prac w Parku Kultury i Wypoczynku, motywując to wcześniejszym już zaangażowaniem pracowników przy budowie własnego ośrodka szkolno-wypoczynkowego w Borkowie.

Czyżby pracownicy WZSP sądzili, że tylko oni mają swoje zadania? Tak postawić sprawę mogliby wszyscy wymienieni, a tymczasem zrobili inaczej i lepiej!

## KSM proponuje

Kielecka Spółdzielnia Mieszkaniowa zaprasza dziś do hali widowiskowo-sportowej na sportowy turniej młodych spółdzielców: Południe — Północy — Sadów. Początek godz. 8.

W wolną sobotę, 28 bm., odbędzie się wycieczka do Zalucia. Zapisy przyjmuje dział społeczno-wychowawczy KSM, ul. Kujawska 26.

## Anonse

❖ WDK, Klub „Wiedza", dziś, godz. 19.15 — program kabaretowy pt. „Nastroje" w wykonaniu aktorów scen warszawskich: Katarzyny Niemiec, Jana Niewierskiego, Józefa Prutkowskiego.

❖ Klub „Wróbel" ul. Karczówkowska 10, dziś, godz. 20.30 — ten sam program co w Klubie „Wiedza".

❖ Klub Nauczyciela, ul. Okrzei 9, dziś, godz. 18 — kolejny wykład Kieleckiego Uniwersytetu Regionalnego. Temat: „Rola i funkcja wyższych uczelni w życiu kulturalno - społecznym Kielecczyzny" omówi rektor Wyższej Szkoły Pedagogicznej doc. dr Edmund Staszyński.

❖ Czytelnia WDK, dziś, godz. 17.30 — o poezji radzieckiej mówić będzie mgr Alina Bielawska. Recytacje w wykonaniu laureatów XXI Konkursu Recytatorskiego.

Koledze STEFANOWI GAWROŃSKIEMU z powodu śmierci syna RYSZARDA wyrazy współczucia składają współtowarzysze pracy Drukarni RSW „Prasa-Książka-Ruch" w Kielcach

## Kieleckie Dni Wokalne

# Koncert Muzyki Operowej

Pierwszy z trzech koncertów, zaplanowanych w ramach Kieleckich Dni Wokalnych wypełniła piękna muzyka barokowa. Podobały się fragmenty z suity „Muzyka na Wodach" Jerzego Fryderyka Haendla, które kieleckia orkiestra symfoniczna pod dyrekcją Zbigniewa Gonceszewicza wykonała stylowo i z dużą swobodą.

Podobnie zostało zagrane „Concerto grosso F-dur" op. 6 nr 2 tego samego kompozytora, chwilami przypominające „Symfonię Pastoralną" Ludwika van Beethovena. Na wyróżnienie zasługuje skrzypek Józef Orłowski wykonujący pewnie poszczególne partie solowe. Szkoda tylko, że nie najlepiej wypadły trąbki w ostatniej części utworu, grające nieczysto, nierówno i nie po haendlowsku.

Po przerwie publiczność usłyszała „Stabat Mater" na dwa głosy żeńskie, chór i orkiestrę kameralną Giovanniego Battysty Pergolesiego. Bardzo dobrze zaprezentowała się młoda i utalentowana sopranistka Radwiga Paduch z Łodzi, obdarzona pięknym głosem, śpiewająca z dużą i ujmującą swobodą. W niczym nie ustępowała jej rodzima solistka — Bolesława Wiśniewska — mezzosopran. W jej wykonaniu, mimo skromniejszego głosu — także stylowo wypadły solowe arie i partie śpiewane w duecie. Raził tylko chwilami zbyt głośny akompaniament orkiestry.

Jutro kolejny koncert, tym razem wypełni go głównie muzyka kompozytorów rosyjskich i radzieckich. Usłyszymy więc m.in. II i III suitę z baletu „Spartakus" Arama Chaczaturiana; arię z „Eugeniusza Oniegina" i balladę Tomskiego z I aktu op. „Dama Pikowa" Piotra Czajkowskiego; hopak Modesta Musorgskiego, arię Igora z II aktu op. „Książę Igor" Aleksandra Borodina; arię Lubawy z op. „Sadko" Mikołaja Rimskiego-Korsakowa; marsza z op. „Miłość do trzech pomarańczy" Sergiusza Prokofiewa. Solistami będą laureaci Nagrodzonego na Międzynarodowym Konkursie Muzycznym w Genewie, solistka Teatru Wielkiego w Warszawie — Maria Oleksa — mezzosopran, Roman Węgrzyn tenor Teatru Wielkiego w Warszawie oraz Janusz Wolny — baryton Opery Krakowskiej.

Koncertem, który poprowadzi Karol Anbjid — Kielecka Filharmonia im. Oskara Kolberga zainauguruje tegoroczne Dni Kultury Radzieckiej. (JCB)

## Spacerkiem po Kielcach

ZROBILI BALAGAN I ZOSTAWILI

Przy ul. Jagiellońskiej, po dwóch latach robót zakończono wreszcie wiadomy kanał. Wykonawcy zostawili jednak bałagan. Walają się słupy elektryczne, a glinisko mąci otrudnia życie okolicznym mieszkańcom. Zaś między blokami nr 33, 35 i 37, na dodatek, zniszczono śmietniki, których nikt nie kwapi się naprawić.

TRZEBA RAZ JESZCZE NAPRAWIĆ

Jeśli już mowa o Czarnowie. Przy ul. Szkolnej, w pobliżu bloków nr 30 i 32 wyrównywano niedawno zapadnięte płyty chodnikowe. Przyszły deszcze i płyty zapadły się znów. Nie ma rady, trzeba raz jeszcze wyrównać, ale już solidniej, bo deszcze jakoś nie zamierzają nas opuścić. (kao)

## Zmiany w komunikacji miejskiej

# Specjaliści proponują — kolej teraz na pasażerów

**Dla złagodzenia trudnej sytuacji w komunikacji miejskiej, której główną przyczyną jest, jak wiadomo, przestarzały tabor autobusowy — Dyrekcja Wojewódzkiego Przedsiębiorstwa Komunikacji Miejskiej powołała zespół specjalistów z Kielc, Radomia i Skarżyska. Jego zadaniem było zaproponowanie takich usprawnień w miejskiej komunikacji Kielc, aby po ich wprowadzeniu nastąpiła widoczna poprawa.**

Specjaliści zakończyli swoją pracę, a ich propozycje zaopiniował już Wydział Gospodarki Komunalnej, Przestrzennej i Komunikacji Urzędu Miejskiego. Po analizie układu tras komunikacyjnych zespół proponuje utworzenie tzw. ciągów komunikacyjnych łączących poszczególne osiedla. Można to będzie osiągnąć przez połączenie niektórych tras. I tak:

LINII NR 1 Z LINIĄ NR 29. Proponowana nowa trasa ulicami: Fabryczna, Krakowska, Jagiellońska, Grunwaldzką, Waligóry, Buczką IX Wieków Kielc, Rewolucji Październikowej i Loefflera. W ten sposób bezpośrednio połączone zostaną osiedla Białogon, Czarnów, Szydłówek i Zwierzyniec. Średnia częstotliwość kursowania w szczycie co 8 minut, przy obecnej na linii nr 29 — 19 min. i linii nr 1 — 7 min.

LINII NR 2 Z LINIĄ NR 6. Proponowana nowa trasa ulicami: Ściegiennego, Ogrodowa, Waligóry, Żelazna, Czarnowska, 1 Maja i Częstochowska. Bezpośrednie połączenia otrzymałyby w ten sposób osiedla: Herby z Kawetczyzną. Średnia częstotliwość kursowania w szczycie co 7 min. przy obecnej na linii nr 2 — 10 min. i na linii nr 6 — 8 min.

LINII NR 4 Z LINIĄ NR 13. Proponowana nowa trasa ulicami: Dzierżyńskiego, Jesionowa, Rewolucji Październikowej, IX Wieków Kielc, Krynicka, Żeromskiego, Gwardii Ludowej, Ściegiennego, Husarska, Marmurowa, Pakosz i Konieczna. Bezpośrednie połączenie śródmieścia ze Stadionem, osiedlami Pakosz, XXV-lecia PRL i Szydłówka oraz zakładami pracy przy ul. Dzierżyńskiego. Średnia częstotliwość kursowania w szczycie co 10 min. przy obecnej na obu liniach co 9 min.;

LINII NR 18 Z LINIĄ NR 34. Proponowana nowa trasa: Domaszowice, ul. ul.: Armii Czerwonej, IX Wieków Kielc — 1 Maja, Jagiellońska, Piekoszowska i Górki Szczukowskie. Średnia częstotliwość kursowania w szczycie co 35 min., przy obecnej na linii nr 18 — 40 min. i na linii nr 34 — 30 min.

Ponadto specjaliści proponują:

Z LINIĄ NR 25 relacji Pakosz — Czarnów przebiegającą przez ul. Marchlewskiego skierować, zgodnie z postulatem Komitetu Osiedlowego Pakosz, przez ul. Nowotki. Proponowana nowa trasa: Osiedle Czarnów — szpital, ul., ul.: Grunwaldzka, Waligóry, Nowotki, Marmurowa, Pakosz i Konieczna.

Z LINII NR 20 utworzyć dwie, odrębne linie z przystankami początkowymi i końcowymi na istniejącej pętli manewrowej na Zagórzu i przy dworcu PKP. Przez likwidację obecnej linii okrężnej uzyska się poprawę w regularności kursowania autobusów. Proponowana nowa trasa jednej linii: Dworzec PKP, ul.: Żelazna, Waligóry, Ogrodowa, Gwardii Ludowej, Batorego, Warszawy, Wilhelma Piecka, Zagórska — Zagórze pętla. Proponowana nowa trasa drugiej: dworzec PKP, ul., ul.: Żelazna, Czarnowska, Okrzei, Dzierżyńskiego, Jesionowa, Teporskiego, Pocieszka, Tysiąclecia, Romualda, Armii Czerwonej, Szczecińska, Zagórska — Zagórze pętla;

LINIĘ NR 28 relacji Jasna — ul. Karczówkowska przez Rogowskie i postulatami Komitetów Kieleckiej Fabryki Pędzli, osiedla XXV-lecia PRL z przystankami początkowym i końcowym przy rondzie ul. Waliców Warszawy i ul. Zrodła. W ten sposób osiedle XXV-lecia PRL otrzymałoby bezpośrednie połączenie z Białogonem, skąd nie kursowania w szczycie co 10 min. przy obecnej co 30 min.

Teraz kolej na pasażerów. Jaka jest Wasza ocena o nowym układzie komunikacyjnym i propozycjach zespołu specjalistów? Jakie macie własne propozycje? Wszystkie uwagi prosimy kierować do 25 kwietnia br. pod adresem: Oddział WPMK, Kielcach, ul. Jagiellońska 92, kod nr 25-734, tel. 506-29 lub 530-79.

## Złośliwy

Było to w ubiegły poniedziałek. Jak K. chciał pojechać z dwojgiem dzieci z przystanku pobliżu hali sportowej do 15, autobusem nr 31 do Czarnej Góry. Do odjazdu brakowało trzy minuty. Dochodziły 15 autobusu. Ponieważ kierowca puścił motor, Jan K. poinformował wskazując zbliżającą się godzinę, że dopiero za trzy minuty. Po chwilę. Wraz z odpowiedzią „niech sobie pan czeka" kabina zamknął drzwi i odjechał. Następny autobus był dopiero 50 minut.

## Ogłoszenie

WYTNIJ I ZACHOWAJ

Rejon Energetyczny Kielce-Teren, ul. Armii Czerwonej zawiadamia, iż od dnia 16 kwietnia numer telefonu 430-61 Rejonowego Energetycznego Kielce-Teren ZOSTAŁ ZMIENIONY NA NUMER 992.

Wszelkie reklamacje związane z przerwami w dostawie energii elektrycznej należy zgłaszać numerem 992, który czynny jest całą dobę oraz nr 411-11 i 453, w godz. 7—15.

# Pierwsza przesiewałam klinkier...

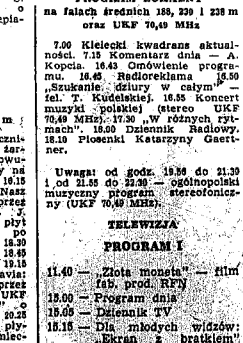

...powiedziała ZOFIA MARCULA zapytana od kiedy pracuje w Cementowni „Nowiny". Bo to ona właśnie w 1966 roku w zakładowym laboratorium przesiewała pierwsze próbki wyprodukowanego tu klinkieru, z którego powstaje cement.

Od tego czasu podnosiła swoje kwalifikacje, powierzano jej nowe, odpowiedzialne funkcje. Sumiennością i ofiarnością zdobywała powszechne uznanie. Dziś jest operatorem sprężarek w wydziale przemiału klinkieru Zakładu 1. Jej zawodowe i społeczne zaangażowanie stawiane jest za wzór innym. Nic też dziwnego, że w zakładowym plebiscycie na „Kobietę XXX-lecia" właśnie Zofii Marculi przyznano I miejsce. Nie ukrywa, że to wyróżnienie sprawiło jej ogromną radość, lecz jednocześnie uważa je za wspólny, wydziałowy sukces, bo w tym wydziale produkcyjnym „Nowin" jest wyjątkowo dobra atmosfera, wszyscy się rozumieją i szanują, jak w dobrej rodzinie. W marcu pobili rekord: po raz pierwszy w 10-letniej historii cementowni wyprodukowano tu w ciągu jednego miesiąca 104,5 tys. ton klinkieru.

Zofia Marcula znajduje też czas na pracę społeczną, od roku kandyduje do PZPR, jest także wzorową żoną i matką. Rysp.

Fot. R. Puch

# Co, gdzie, kiedy? • Co, gdzie, kiedy?

KIELCE

TEATR IM. S ŻEROMSKIEGO „Cyrulik Sewilski" — Beaumarchaisa — godz. 18.

KINA:

„Romantika" — „Romance o zakochanych" — ZSRR, pan. kol. l. 15, godz. 15, 17.30 i 20.

„Moskwa" — Zapis zbrodni" polski, kol. i 16, g. 9 i 13. „Drogi do ojczyzny" — polski, g. 11 i 18. „Nieuchwytny morderca" — włoski, pan. kol. l. 18, godz. 16 i 20. „Bajka" — „Człowiek stamtąd" — szwedzki, pan. kol. godz. 16, 18 i 20.

„Skałka" — „Wdowa Coudrec" franc., kol. l. 15, godz. 16, 18 i g. 20 prog. KDKF film prod. ang. „Johny poszedł na wojnę".

„Robotnik" — „Celuloza" i „Pod gwiazdą frygijską" — pol., godz. 11. „Jeremy" — USA, kol. l. 15, godz. 15.15 i 17.15.

PRZEDSPRZEDAŻ biletów kinowych — ul. Sienkiewicza 33, godz. 11 — 18.

FOTOPLASTIKON — „Watykan i Rzym" — czynny w godz. 8 — 17.

KRYTA PŁYWALNIA — Basen duży — zajęty. Basen mały — 7—7.45, 12.15—13.45, 15—17.30, 19—21.15. Wanny i natryski 7—21.

SZPITALE ODDZIAŁY: Wewnętrzny i Chirurgiczny — w Czerwonej Górze, Ginekologiczno-Położniczy w osiedlu Czarnów.

DYŻURNA APTEKA — dyżur nocny pełnią: Apteka nr 1 przy ul. Buczka 17/19. — Apteka nr 107 przy ul. Sienkiewicza 15.

MUZEUM ŚWIĘTOKRZYSKIE Muzeum Wnętrz Pałacowych oraz Galeria Malarstwa Polskiego, plac Zamkowy 1 czynne od godz. 9 do 16; w niedziele od godz. 10 do 17; we wtorki od godz. 11 do 19, — Muzeum przy pl. Partyzantów — Wystawy stałe: przyrodnicza, etnograficzna i historyczna — Wystawy czasowe: „Kielecczyzna godz. 19 do 16, we wtorki od godz. 12 do 20.—

ODCZYTAŁ — Muzeum Lat Szkolnych S. Żeromskiego, ul. Świerczewskiego — czynny od godz. 9 do 15, w środy od godz. 12 do 20.

TELEFONY:

Pogotowie Ratunkowe 999. Pogotowie Milicyjne, 997, Straż Pożarna 998.

Informacja o usługach — 457-41.

Informacja służby zdrowia czynna w godz. 7—20 tel. 481-80.

POSTOJE TAKSÓWEK: ul. Sienkiewicza 472-70, dworzec PKP 444-33, pl. Obrońców Stalingradu 429-48.

RADOM

TEATR IM. S. ŻEROMSKIEGO — nieczynny.

KINA:

„Bałtyk" — „Złoto dla ruchowych" — jug.-USA, pan. kol., godz. 15, 17.30 i 20.

„Przyjaźń" — „Koniec wakacji" — polski, kol. godz. 15.30 i 17.30. „Doktor Popaul" — franc., kol. godz. 19.30.

„Hel" — „Tylko dla orłów" — ang. pan. kol. od l. 15, godz. 10. „Królowe Dzikiego Zachodu" — franc. kol. l. 15, godz. 13.30, 15.30, 17.30 i 19.30.

„Odeon" — „Och, jaki pan szalony" — ang. kol. od l. 15, godz. 15.30, 17.30 i 19.30.

„Walter" — „Nie i co doktorku" — USA, kol. godz. 16, 18 i 20.

„Mewa" — „Iwan Groźny" — II część ZSRR, l. 15, godz. 15.30, 17.30 i 19.30.

APTEKI: Apteka nr 15 pl. Konstytucji 3. Apteka nr 10 pl. Zwycięstwa 7.

PUNKT INFORMACYJNY służby zdrowia, ul. Struga 55, tel. XXX-lecia PRL". Czynne od 406-77.

TELEFONY:

Pogotowie Ratunkowe 999, Pogotowie Milicyjne 997, Straż Pożarna 998.

POSTOJE TAKSÓWEK: Ulica Grodzka 228—52, pl. Konstytucji 228-52, dworzec 268-88, ul. Zwirki i Wigury 418-10.

SKARŻYSKO

„Wolność" — „Julka, Julia, Julieczka" — NRD, godz. 15.15, 17.30 i 19.45.

„Świt" — „Pechowy zalotnik" ZSRR, kol. godz. 17 i 19.

„Metalowiec" — „Złoto dla zuchwałych" — USA, pan. kol. g. 19.30.

„Związkowiec" — „Klute" — USA, pan. kol. l. 18, godz. 17.

DYŻURNA APTEKA nr 47, ul. 1 Maja 34.

Postoje taksówek: Dworzec PKP — 705, osiedle Milica 23-44.

OSTROWIEC

„Hutnik" — „Pies za burtą" — ZSRR, kol. g. 16.30. „Pionaże tajga" — ZSRR, kol. g. 17.30 i 19.30.

„Zorza" — „Dziewczyna szuka szczęścia" — ang. kol. l. 15, godz. 16 i 18.

„Przodownik" — „Orzeł i reszka" — pol. kol. l. 15, g. 17 i 19.

DYŻURNA APTEKA: nr 116, ul. Nowotki nr 1/3.

POSTOJE TAKSÓWEK: telefon 18-73, 37-92.

STARACHOWICE

„Star" — „Człowiek z cudzym mózgiem" — franc. kol. od l. 15, godz. 17 i 19.15.

„Robotnik" — „Ziemia obiecana" — polski, kol. l. 15, g. 15.30 i 19.

DYŻURNA APTEKA: nr 78, ul. Sienicka 1.

PROGRAM I

na fali długiej 1322 m

oraz na UKF 71,15 MHz

0.11 — 5.00 Program nocny z Wrocławia 5.25 Melodie na dzień dobry 6.10 Takty i minuty 7.00 Sygnały dnia 7.40 Propozycje do listy przebojów 8.10 Melodie naszych przyjaciół 9.35 Bydgoski program rozrywkowy 10.30 „Jeszcze raz" — fragm. pow. B. Koguta 11.25 Co słychać w świecie 12.40 Dom i my 14.00 Człowiek i środowisko — gawęda Z. Trzetiatowskiego 15.05 Listy z Polski 16.20 Aktualności kulturalne 17.00 Radiokurier 17.45 Mistrzostwa Świata — hokej: ZSRR — CSRS 18.30 Muzyka i Aktualności 19.15 Gwiazdy światowych estrad 19.45 Z księgarskich witryn 20.00 NURT 21.00 Koncert życzeń 22.15 Kwadrans wspomnień — W. Krupiński 23.10—23.50 Dyskoteka przed północą.

PROGRAM II

na falach średnich 185, 230 i 238 m

oraz na UKF 70,49 MHz

5.35 Nasza wizytówka — sud. 6.10 Kalendarz Radiowy 7.35 Posłuchajcie przemysł 8.35 Czas pracy — sud. 9.40 Tu Radio Moskwa 10.50 Kronika kulturalna 10.15 Muzyka polskiego baroku 10.40 Nie ma marginesu 11.00 Spotkanie z aktorem — E. Fidler 11.35 Radiowa poradnia rodzinna 12.35 Muzyka Armeńskiej SRR 13.00 Jak być rodziną? 13.35 „Bulist Park" — fragm. pow. J. Chiceva 14.15 Czas i ludzie — sud. 15.00 Zawsze o 15.00 — program dla młodz. 16.43 Warszawski Merkury 16.58—18.20 Program W-MOR-TTV 18.30 Echa dnia 19.15 Język rosyjski 19.50 Opera — S. Moniuszka 23.00 Co piszą o muzyce? 23.20 Miniatury fortepianowe.

PROGRAM III

na UKF 72,71 MHz

oraz na falach krótkich

w pasmach 31, 41, 42 i 49 m

15.05 Program dnia 15.10 Rocznik polskiej piosenki 15.30 PGI Sarter, pół serio 15.40 Rozszyrrowujemy piosenki 16.05 Standardy na skrzypce gra S. Assmussen 16.15 Przebój za przebojem 16.45 Nasz rok 75 17.00 Ekspresem przez świat 17.05 „Akropol" pow. J. Putramenta 17.15 Kiermasz, płyt 17.40 Fotoplastikon: Japonki po polsku 18.00 Muzykobranie 18.30 Polityka dla wszystkich. 18.45 Konsonanse i dysonanse 19.15 Książka tygodnia. A. Moravia: „Rej" 19.30 Ekspresem przez świat 19.35 Muzyczna poczta UKF 20.00 Z „Rzeczypospolitej" o sprawach wielkich i małych 20.25 „Temperatura ciała" — nowa płyta Q. Jonesa 20.45 Język niemiecki 21.00 Reminiscencje muzyczne 21.50 Opera tygodnia R. Wagner: „Tannhauser" 22.00 Fakty dnia 22.09 Gwiazda siedmiu wieczorów — Dalida 22.15 Co wieczór powieść w wyd. dźwiękowym „Rzeka posępna" 22.45 Romanse ze starych płyt 23.00 „Oblok w spodniach" — fragm. poematu W. Majakowskiego 23.05 Laboratorium — magazyn 23.45 Program na piątek 23.50—24.00 Na dobranoc śpiewa F. Simon.

# RADIO I TELEWIZJA

PROGRAM LOKALNY

na falach średnich 185, 230 i 238 m

oraz UKF 70,49 MHz

7.00 Kielecki kwadrans aktualności. 7.15 Komentarz dnia — A. Kopcio 16.43 Omówienie programu. 16.45 Radioreklama 16.50 „Szukanie dziury w całym" — fel. T. Kudelskiej. 16.55 Koncert muzyki polskiej stereo UKF 70,49 MHz) 17.30 „W różnych rytmach". 18.00 Dziennik Radiowy. 18.10 Piosenki Katarzyny Gaertner.

Uwaga! od godz. 19.50 do 21.30 i od 21.55 do 22.30 — ogólnopolski muzyczny program stereofoniczny (UKF 70,49 MHz).

TELEWIZJA

PROGRAM I

11.40 — „Złota moneta" — film fab. prod. RFN

15.00 — Program dnia

15.05 — Dziennik TV

15.15 — Dla młodych widzów: „Ekran z bratkiem" (kolor)

16.15 — Mistrzostwa świata w hokeju na lodzie grupa „A" ZSRR — CSRS (kolor)

W przerwie: „Przypominamy, radzimy".

18.30 — Kronika Warszawy i Mazowsza (kolor)

18.45 — „Kartki z albumu" — reportaż filmowy.

19.20 — Dobranoc (kolor)

19.30 — Dziennik TV (kolor)

20.20 — „Złota moneta" — fab. prod. RFN

21.20 — Listy i polityka

21.50 — „Zawsze niech słońce" — koncert skich artystów w Kolowskim Pałacu

22.30 — Dziennik TV (kolor)

22.45 — Wiadomości sport (kolor)

23.00 — Program na piątek

PROGRAM II

16.50 — Program dnia

16.55 — Język rosyjski

17.25 — Dla młodzieży „Ta" (kolor)

17.55 — Bułgarska Armia dowa

18.25 — „Wstawaj szkoda" czyli spotkania plus 1"

19.00 — Kalejdoskop spor (kolor)

19.20 — Dobranoc (kolor)

19.30 — Dziennik TV (kolor)

20.20 — Przemówienie prezydenta Arabskiej Republiki Syryjskiej

20.25 — Reportaż z Syrii

20.45 — Język francuski

21.15 — 24 godziny (kolor)

21.25 — Klub Filmowy: „Ballada do miłości" — film prod. franc. (kolor)

23.00 — Program na piątek

**ZESPÓŁ SZKÓŁ ZAWODOWYCH FABRYKI NADWOZI SAMOCHODOWYCH „POLMO-SHL" W KIELCACH**
**25-523 KIELCE, UL. JASNA 20**
**OGŁASZA ZAPISY na rok szkolny 1975/76**
**Dla absolwentów szkół podstawowych do:**
**4-LETNIEGO LICEUM ZAWODOWEGO MPM**
dającego maturę i prawo wstępu na wyższe uczelnie a także zawód:
**— MECHANIK URZĄDZEŃ OBRÓBKI PLASTYCZNEJ.**
**3-LETNIEJ ZASADNICZEJ SZKOŁY ZAWODOWEJ**
szkolącej w zawodach:

- **TŁOCZARZ**
- **ŚLUSARZ-SPAWACZ**
- **TOKARZ-FREZER**
- **FORMIERZ-ODLEWNIK**

**Dla absolwentów zasadniczych szkół zawodowych do:**
Technikum Mechanicznego dla Pracujących w specjalnościach:
**— OBRÓBKA SKRAWANIEM,**
**— OBRÓBKA PLASTYCZNA.**
Uczniowie Zasadniczej Szkoły Zawodowej w okresie nauki otrzymują miesięcznie następujące wynagrodzenie stosownie do obranego zawodu:

| | | |
|---|---|---|
| — I roku nauki | — 150 zł | — 300 zł |
| — II roku nauki | — 320 zł | — 400 zł |
| — III roku nauki | — 600 zł | — 1.100 zł. |

a także:
— odzież roboczą i narzędzia,
— wszelkie świadczenia wynikające z układu zbiorowego pracy w przemyśle maszynowym,
— możliwość zdobycia prawa jazdy samochodem,
— po ukończeniu szkoły — pracę w fabryce,
— możliwość kontynuowania nauki w technikum.
Zapisy przyjmuje i szczegółowych informacji udziela sekretariat Zespołu Szkół, w godz. 11—13, codziennie.
891-k

**WOJEWÓDZKIE PRZEDSIĘBIORSTWO USŁUGOWO-PRODUKCYJNE PRZEMYSŁU TERENOWEGO W KIELCACH ZAKŁAD USŁUG METALOWO-DRZEWNYCH W BUSKU ZDROJU,**
**ul. Partyzanów (nowy pawilon)**
zawiadamia P.T. Klientów o przyjmowaniu zamówień od osób prywatnych, na wykonanie w roku 1975 robót w zakresie:

USŁUG METALOWYCH:
— kompleksowe krycie dachów blachą;
— zadaszenia i balustrady;
— kompletne ogrodzenia metalowe
— bramy — wrota i furtki;
— garaże metalowe ocieplane (konstrukcja rozbieralna);
— szklarnie — cieplarnie — kompleksowo;
— stolarkę metalową jak drzwi, okna, kraty;
— frezowanie — toczenie metali.

USŁUG DRZEWNYCH:
— stolarka budowlana;
— wystrój wnętrz jak zabudowy — kuchni, przedpokoi, łazienek z materiałów własnych i powierzonych.

USŁUG REMONTOWO-BUDOWLANYCH:
— instalatorstwa elektrycznego jak instalację odgromową i oświetleniową w budownictwie wiejskim i miejskim;
— instalatorstwa wod.-kan. i c.o. (wnętrz obiektów).

Na wykonane usługi zakład udziela gwarancji.
**JUŻ DZIŚ POMYŚL — NIE ZWLEKAJ ZŁÓŻ ZAMÓWIENIE**
892-k

**FABRYKA WYROBÓW METALOWYCH „PRZYSUCHA" w PRZYSUSZE**
przyjmuje do dnia 30 czerwca 1975 r. uczniów do I klasy na naukę zawodu:
**FORMIERZ ODLEWNIK**
**MECHANIK URZĄDZEŃ PRZEMYSŁOWYCH.**
Nauka trwać będzie 3 lata, przy czym zajęcia teoretyczne będą prowadzone w Zasadniczej Szkole Zawodowej w Przysusze, a zajęcia praktyczne w zakładzie pracy.

Wymagane dokumenty:
— świadectwo ukończenia szkoły podstawowej;
— podanie;
— życiorys;
— 3 fotografie;
— świadectwo lekarskie.

Zakład zapewnia pomoc materialną w gotówce, wynoszącą miesięcznie:
— klasa I — 250—480 zł,
— klasa II — 420—600 zł,
— klasa III — 600—1200 zł
oraz inne świadczenia.

Zgłoszenia przyjmuje dział kadr i szkolenia zawodowego przy FWM „Przysucha" w Przysusze, ul. Przemysłowa 14, telefon 517, wewn. 3.
140-k

**PRZECZYTAJ, ZAPAMIĘTAJ! PRZECZYTAJ, ZAPAMIĘTAJ!**
SPÓŁDZIELNIA PRACY WYTWÓRCZOŚCI RÓŻNEJ
# „NOWATOR"
## w Radomiu
**informuje wszystkich właścicieli i użytkowników samochodów osobowych i ciężarowych w województwie kieleckim, że przy ul. Żeromskiego 22 w Radomiu**

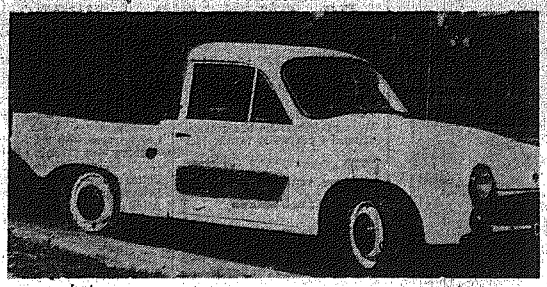

czynny jest
**ZAKŁAD PRODUKCYJNO-USŁUGOWY „NOWATORA"**
**Zakład nasz poleca PT Klientom następujące usługi:**
- **szycie plandek do prywatnych środków transportowych**
- **wykonywanie i remont siedzeń w samochodach osobowych i ciężarowych**
- **szycie pokrowców do samochodów osobowych wszystkich typów**

**PAMIĘTAJCIE!**
**USŁUGI NASZE**
**WYKONUJEMY TERMINOWO I SOLIDNIE!**
**Jeśli zechcesz uszyć plandekę, dokonać remontu siedzeń samochodowych lub zamówić nowe siedzenia.**
**Jeśli życzysz sobie, aby szybko i solidnie uszyto Ci do samochodu osobowego odpowiednie pokrowce**
**ZGŁOŚ SIĘ POD NASTĘPUJĄCY ADRES:**
**SPÓŁDZIELNIA PRACY WYTWÓRCZOŚCI RÓŻNEJ**
**„N O W A T O R"**
**RADOM, ULICA MALCZEWSKIEGO 7**
**(nr kodu pocztowego 26-600)**
**POLECA SIĘ ● WASZEJ PAMIĘCI —**
1358-k **„NOWATOR"**

**UWAGA! W dniach od 22 do 25 bm.**
w sali konferencyjnej nr 101 NOT w Kielcach przy ul. Sienkiewicza 48/50, WOJEWÓDZKIE PRZEDSIĘBIORSTWO TEKSTYLNO-ODZIEŻOWE w KIELCACH
**organizuje**
**KIERMASZ artykułów jedwabniczych**
Na kiermaszu można będzie kupić:
**— TKANINY SUKNIOWE**
wiskozowe — satyny, od 47 do 56 zł za metr
**— TKANINY STYLONOWE**
gładkie i drukowane, w różnych wzorach i kolorach, w cenie od 46 do 100 zł za metr
**— TKANINY KORONKOWE**
elastyczne, w cenie od 220 do 420 zł za metr
**— TKANINY PODSZEWKOWE**
szerokie i wąskie, kolanowe oraz rękawowe, w cenie od 21 do 50 zł za metr
**— FIRANKI RASZLOWE TERITALOWE**
**— GŁADKIE I KOLOROWO DZIANE.**
**Kiermasz czynny będzie w godzinach od 10 do 18. Organizatorzy życzą pomyślnych zakupów.**
1307-k

**ZAKŁAD REALIZACJI INWESTYCJI ZAKŁADY WAPIENNICZE „TRZUSKAWICA" w Sitkówce, k. Kielc**
**PRZYJMĄ DO PRACY I NAUKI ZAWODU**
**mężczyzn o następujących kwalifikacjach:**
— **strażników straży przemysłowej;**
— **komendanta przeciwpożarowego;**
— **pracowników z uprawnieniami PKP w zawodach: manewrowy i ustawiacz;**
— **elektromonterów** (z grupą bhp bez ograniczeń);
— **elektromonterów AKP;**
— **ślusarzy, spawaczy, hydraulików i mechaników samochodowych;**
— **górników strzałowych, wiertaczy i ramowaczy;**
— **operatorów koparek i spycharek;**
— **pracowników uprawnionych do obsługi przemysłowych urządzeń izotopowych;**
— **teletechników;**
— **pracowników niewykwalifikowanych.**
Warunki pracy i płacy oraz mieszkaniowe do omówienia w dziale rekrutacji i szkolenia zawodowego, codziennie w godz. 7—15, telefon 528-01.
**Dyrekcja ZRI ZW „Trzuskawica"**
946-k

**PRZEPIÓRECZKA**
płaci: za piątki po 2.940, zł, za czwórki po zł 113, za trójki po 10 złotych oraz za premię na końcówkę banderoli 1070 po 2000 zł. Następne losowanie z końcówką banderoli oraz cyfrą dodatkową dnia 20.IV. 75 r. o godz. 9.00 w Kielcach, ul. Wspólna 8a. Premia 150 tys. zł za 6 trafnie skreślonych liczb oraz 50 tys. zł na piątki premiowane.
1410-k

**Koleżance mgr JADWIDZE GARSZYŃSKIEJ**
wyrazy głębokiego współczucia z powodu śmierci
**O J C A**
składają
**koleżanki i koledzy z Wydziału Finansowego Oddziału Dochodów Urzędu Miejskiego w Kielcach.**
23422-g

**PODZIĘKOWANIE**
Przyjaciołom, Znajomym, Sąsiadom oraz Koleżankom i Kolegom z Okręgowego Przedsiębiorstwa Geodezyjno-Kartograficznego w Kielcach za wyrazy współczucia oraz udział w pogrzebie
**JERZEGO GLEJCHA**
serdeczne podziękowania składa
**żona i dzieci**
23391-g

**PODZIĘKOWANIE**
Przyjaciołom, Znajomym, Radzie Zakładowej, Dyrekcji RPEC w Kielcach oraz wszystkim, którzy wzięli udział w uroczystościach pogrzebowych
**FRANCISZKA BEDNARZA**
serdeczne podziękowanie składa
**żona z rodziną**
23404-g

Koledze
**ANDRZEJOWI KUDŁE**
wyrazy współczucia z powodu śmierci
**SIOSTRY**
składają
**pracownicy CZSBM Oddział w Kielcach**
23400-g

**RYBNICKIE PRZEDSIĘBIORSTWO BUDOWNICTWA WĘGLOWEGO „PEBEROW"**
**RYBNIK, UL. PROSTA 11**
ogłasza wpisy do nowo wybudowanej ZASADNICZEJ SZKOŁY ZAWODOWEJ dla PRACUJĄCYCH w ZORACH
**na rok szkolny 1975/76 w następujących zawodach:**
**okres nauki 3-letni:**
**STOLARZ**
**ŚLUSARZ MECHANIK**
**okres nauki 2-letni:**
**MURARZ**
**BLACHARZ DEKARZ**
**BETONIARZ ZBROJARZ**
**MONTAŻYSTA CIEŚLA**
**POSADZKARZ**
**MALARZ**

**Warunki przyjęcia:**
— ukończony 15, a nie przekroczony 18 rok życia;
— ukończenie szkoły podstawowej;
— zaświadczenie lekarskie o przydatności do zawodu.

**Przy wpisie należy złożyć:**
— podanie podpisane przez kandydata oraz rodziców lub opiekunów;
— ankietę — dane osobowe;
— dokumenty urodzenia (wypis z dow. osob. matki lub ojca;
— wykaz stopni za I półrocze w kl. VIII;
— 3 fotografie.

Przedsiębiorstwo zapewnia uczniom pomoc materialną wynoszącą w zawodach 2-letnich:
— w I roku nauki w wieku do 16 lat — 250 zł miesięcznie,
— w I roku nauki w wieku powyżej 16 lat — 320 zł miesięcznie
— w II roku nauki — 600 zł miesięcznie
— w III roku nauki wg stawki osobistego zaszeregowania 7,50 zł na godz.

**Ponadto uczniowie korzystają z:**
— corocznego przydziału umundurowania wyjściowego;
— przydziału ubrań roboczych i ochronnych;
— nagród z zakładowego funduszu nagród, (tzw. trzynastka);
— wysokokalorycznych posiłków regeneracyjno-wzmacniających podczas zajęć praktycznych.

Kandydaci zamiejscowi mają zagwarantowane bezpłatne utrzymanie w nowoczesnym, komfortowo wyposażonym internacie szkolnym, zapewniającym dobre warunki do nauki i wypoczynku (trzyosobowe zradiofonizowane pokoje). Ponadto przy szkole istnieje sala gimnastyczna, boisko sportowe i inne urządzenia sportowo-rekreacyjne.
W okresie wakacji i ferii zimowych przedsiębiorstwo organizuje dla wszystkich uczniów aktywny wypoczynek w postaci obozów i wczasów młodzieżowych, w miejscowościach nadmorskich oraz we własnym Domu Wczasowym „Halny" w Wiśle.
Wyróżniający się w nauce uczniowie otrzymują na zakończenie roku wartościowe nagrody rzeczowe.

**Przywileje absolwentów ZSZ przy RPBW:**
— wstęp do technikum budowlanego;
— uzyskanie tytułu robotnika kwalifikowanego, a po 3 latach pracy tytułu mistrza;
— uzyskanie dobrze płatnej pracy w Rybnickim Przedsiębiorstwie Budownictwa Węglowego.

**Absolwenci szkoły zatrudnieni będą przy rozbudowie, budowie i modernizacji kopalń na terenie Rybnickiego Okręgu Węglowego.**
**Zgłoszenia kierować należy pod adresem:**
**Rybnickie Przedsiębiorstwo Budownictwa Węglowego dział zatrudnienia i szkolenia 44-200 Rybnik, ul. Prosta 11, pokój nr 34.**
1191-k

# PRZETARGI

**STADNINA KONI MICHAŁÓW W MICHAŁOWIE, POW. PIŃCZÓW — OGŁASZA II PRZETARG OGRANICZONY**
**na sprzedaż niżej wymienionych samochodów:**
1. Ciężarowego marki „lublin", ładowność 2,5 tony, nr rej. CM-5076, nr silnika 155975, nr podwozia 3032, rok produkcji 1953, cena wywoławcza 25.500 zł.
2. Ciężarowego marki „star" 24L, ładowność 3,5 tony, nr rej. CM-5246, nr silnika 50640, nr podwozia 68045, rok produkcji 1964, cena wywoławcza 35.700 zł.

Przetarg odbędzie się w dniu 23 kwietnia 1975 r., o godz. 10, na terenie gospodarstwa Michałów Stadniny Koni w Michałowie. Samochody zgłoszone do przetargu można oglądać codziennie, z wyjątkiem dni świątecznych, w godz. 7—15. Przystępujący do przetargu winni wpłacić wadium w wysokości 10 proc. ceny wywoławczej, do kasy przedsiębiorstwa. W przetargu mogą brać udział jednostki gospodarki nieuspołecznionej oraz osoby prywatne, które przedstawią aktualne zaświadczenia z Wydziału Komunikacji, że nabycie pojazdów jest uzasadnione w świetle przepisów w sprawie krajowego transportu drogowego. Przedsiębiorstwo zastrzega sobie prawo unieważnienia przetargu bez podania przyczyn.
1315-k

**„SPOŁEM" WSS — ZAKŁAD REMONTOWO-BUDOWLANY w Ostrowcu, ul. Hanki Sawickiej 13 a**
**OGŁASZA PRZETARG NIEOGRANICZONY**
na sprzedaż samochodu dostawczego marki „nysa łowos" typ 501, nr podwozia 37353, nr silnika 185258, nr rejestracyjny CC 00-30. Cena wywoławcza 40.000 zł. Przetarg odbędzie się w 14 dniu od daty ogłoszenia w prasie, o godz. 10, w „Społem", WSS Zakład Remontowo-Budowlany w Ostrowcu, przy ul. H. Sawickiej 13 a. Samochód można oglądać w godz. 8—12 na terenie zakładu. Biorący udział w przetargu winni wpłacić wadium w wysokości 10 proc. ceny wywoławczej, najpóźniej w przeddzień przetargu, do kasy ZRB w Ostrowcu, przy ul. H. Sawickiej 13 a. W przetargu mogą brać udział przedsiębiorstwa uspołecznione i osoby prywatne. Zastrzega się prawo unieważnienia przetargu bez podania przyczyny.
1282-k

**DYREKCJA WYTWÓRNI SPRZĘTU KOMUNIKACYJNEGO W ŚWIDNIKU OGŁASZA PRZETARG NIEOGRANICZONY**
na wykonanie elewacji trzech hoteli pracowniczych (budynki 4-kondygnacyjne o pow. ścian zewnętrznych 2.640, 2.307, 2.307 m kw.), **w terminie do 30 października 1975 r.**, z materiałów wykonawcy. Oferty przyjmowane będą w terminie 10-dniowym od ukazania się ogłoszenia w prasie, w dziele głównego mechanika, tutejszego przedsiębiorstwa. Komisyjne otwarcie ofert odbędzie się następnego dnia po upływie terminu składania ofert, o godz. 9, w hotelu 53 przy ul. Tuwima 1. Zastrzega się prawo wyboru oferenta lub unieważnienie przetargu w całości lub części bez podania przyczyny.
1371-k

# POSZUKIWANIE PRACOWNIKÓW

**FABRYKA URZĄDZEŃ ODPYLAJĄCYCH I WENTYLACYJNYCH „KOWENT" w Końskich, ul. Warszawska 52**
**zatrudni zaraz:**
**— SPAWACZY ELEKTRYCZNYCH I GAZOWYCH Z UPRAWNIENIAMI;**
**— DWÓCH INŻYNIERÓW MECHANIKÓW;**
Warunki pracy: akord (dla spawaczy), wg systemu bezpodatkowego.
823-k

# OGŁOSZENIA DROBNE

KUPIĘ mieszkanie własnościowe w Radomiu. Oferty nr 60173 redakcja „Słowa Ludu" Starachowice, Krywki 14. 173-Sł

WYKONUJĘ fotografie nagrobkowe na porcelanie. Radom, ul. Poznańska 9 (przy ratuszu Ustronie). 34520-R

SPRZEDAM srebrne monety. Wiadomość: Starachowice, Nowowiejska 33 — Kwiatkowski Stanisław. 174-Sł

SPRZEDAM dom jednorodzinny i garaż murowany. Starachowice, Bohaterów 30. 173-Sł

SPRZEDAM srebrne monety Radom, 1 Maja 26/32 m. 7. Rybarczyk (po godzinie 16). 34519-R

POMOC do 4-letniego dziecka potrzebna na stałe. Warunki bardzo dobre. Kielce, Bonowska 18 (róg Krynickiej) tel. 452-40. Zgłoszenia po szesnastej. 34412-g

sport — sport — sport — sport — sport — sport — sport

# Tak było w Stuttgarcie...

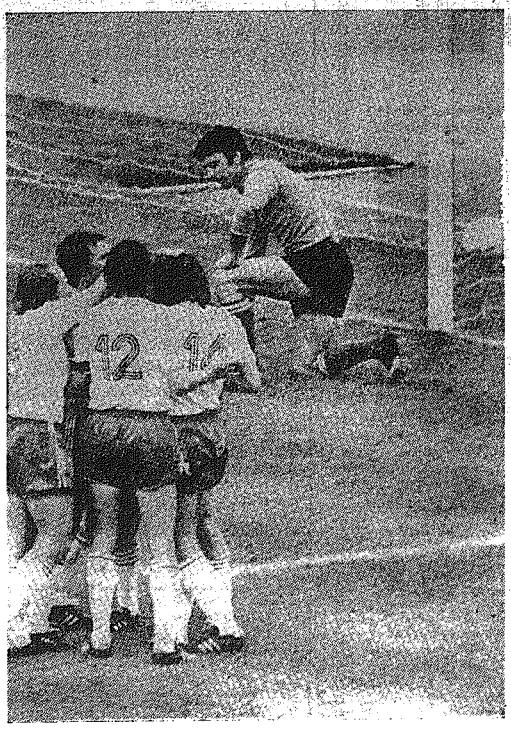

**Na zdjęciu: zrezygnowany bramkarz Zoff po drugiej bramce strzelonej przez Deyne w meczu Polska — Włochy rozegranym w Stuttgarcie na mistrzostwach świata w RFN Mecz ten zakończył się zwycięstwem Polski 2:1.**

**W REMBERTOWIE BEZ EMOCJI**

Rośnie napięcie przed wielkim pojedynkiem Włochy — Polska na Stadio Olimpico. Mowa o kibicach, gdyż w Rembertowie, gdzie trenują nasi reprezentanci, nie odczuwa się nerwowości. Piłkarze wykazują iście olimpijski spokój, wydować by się nawet mogło, że wybierają się oni na wycieczkę. Złudzenie to jednak mija, gdy kadrowicze znajdą się na boisku. W środę, podobnie jak w poprzednich dniach, odbył się przed południem ponad godzinny trening, podczas którego nikt się nie oszczędzał. Wraz z kolegami ćwiczył już normalnie **Zygmunt Maszczyk.**

Informacje o poważnej kontuzji **Roberto Bettegi** — czołowego napastnika rywali polskich piłkarzy w sobotnim meczu — Włochów, nie okazały się przesadzone.

# HOKEJOWE MISTRZOSTWA ŚWIATA

## Zawodnicy USA za słabi dla Szwedów

**DUESSELDORF.** Wczoraj w pierwszym spotkaniu wieczoru rewanżowej rundy hokejowych mistrzostw świata zespół Szwecji spotkał się z drużyną USA. Mecz zakończył się bez niespodzianki i przyniósł wynik 12:3 (1:1, 5:1, 6:1) na korzyść Szwedów.

Bramki dla Szwecji zdobyli: **Soederstroem** — 3 (1, 24 i 25), **Vikstroem** — 3 (29, 42 i 44), **Lundstroem** — 2 (54 i 59) oraz **Ahlberg** — 1 (21 min.) **Salming** — 36, **Weinstrock** — 51 min. i **Pettersson** — 53 min. Dla USA **Schneider** — 2 (8 i 55) oraz **Alley** (32 min.). Sędziowie **Raino Sepponen** (Finlandia) i **Dombrowski** (ZSRR). Widzów 5.200.

Tylko w pierwszej tercji Amerykanie byli równorzędnymi przeciwnikami dla Szwedów, którzy później już do końca meczu uzyskali zdecydowaną przewagę. Młodzi hokeiści USA od kilku spotkań mają siły tylko na pierwsze minuty gry, później jedynie po indywidualnych zagraniach i przebojach sporadycznie tylko stwarzają groźniejsze sytuacje pod bramką przeciwnika. Mecz nie należał do ładnych, oba zespoły hołdowały ostrej i twardej grze. Momentami więcej było przepychania i niebezpiecznych starć, niż gry.

### DZIŚ...

Na hokejowych mistrzostwach świata rozegrany zostanie najciekawszy pojedynek dwóch najlepszych drużyn, pomiędzy **Związkiem Radzieckim** i zespołem **Czechosłowacji.** Mecz w całości transmitowany będzie przez TV program I, godz. 16.15.

W Hiszpanii rozegrany zostanie pojedynek z cyklu eliminacji do mistrzostw Europy pomiędzy **Hiszpanią i Rumunią.**

### ... i JUTRO

Drużyna **Polski** spotka się na mistrzostwach świata w hokeju z reprezentacją USA (3 tercja transmitowana będzie przez TV, program I, godz. 21.30).

WM'75

## Z różnych dziedzin

KIELCE. Wczoraj w Kielcach odbyło się towarzyskie spotkanie piłkarskie pomiędzy drugoligową drużyną Siarki Tarnobrzeg i miejscowym zespołem Korony. Zasłużone zwycięstwo odnieśli kielczanie 3:0 (2:0). Bramki strzelili: Herman, Mastalerz i Karkuszewski.

Korona wystąpiła w składzie **Puchalski — Palik, Taborek, Chaliński, Majdzik — Czarnecki, Dulny, Trojnacki — Mastalerz, Jung, Herman.** Ponadto grali: **Stochmal, Karkuszewski, Kluczyk, Starościak.**

Mimo że goście przyjechali do Kielc w najsilniejszym składzie byli zespołem słabszym. Korona bowiem lepiej radziła sobie na bardzo trudnym, grząskim boisku. Kielczanie mieli kilka bardzo dogodnych sytuacji do strzelenia dalszych goli, niestety napastnicy przegrywali pojedynki z dobrze usposobionym bramkarzem drużyny tarnobrzeskiej. Najdogodniejszą okazję miał Kluczyk, który będąc sam na sam z bramkarzem strzelił prosto w niego.

★

W Radomiu rozpoczął się turniej w siatkówce kobiet o wejście do II ligi. W pierwszym dniu zawodów zespół **Stal Mielec** przegrał po zaciętej grze z drużyną **Budowlanych Poznań 2:3.**

Dziś, w drugim dniu turnieju spotkają się: **AZS Białystok — Spójnia Gdańsk, Anilana Łódź — Budowlani Poznań, AZS-AWF II Warszawa — Stal Mielec.** Początek spotkań, godz. 16, sala Czarnych.

Również w Płonkach rozpoczął się wczoraj podobny turniej z udziałem drużyn męskich. W pierwszym dniu **RKS Grodzisc** pokonał **Odrę Wrocław 3:0.**

Dziś spotkają się: **AZS Kraków — MZKS Ostrołęka, Odra Wrocław — Komunalni Łódź, AZS-AWF II Warszawa — RKS Grodzisc.**

Początek spotkań, godz. 15.30 hala Prochu.

## Niespodzianki na europejskich boiskach

W spotkaniach eliminacyjnych do mistrzostw Europy doszło do dwóch niespodzianek. Węgry na własnym terenie przegrały z Walią 1:2, natomiast Irlandia Płn. pokonała Jugosławię 1:0.

## Wiosna bywa inaczej

Podkreślaliśmy już wielokrotnie, że wiosenne rozgrywki piłkarzy są szczególnie interesujące, gdyż przynoszą decydujące rozstrzygnięcia, a po zimowej przerwie forma poszczególnych drużyn może się bardzo różnić od okresu jesiennego. Oglądane w każdy poniedziałek tabele nie są aktualnym wykładnikiem sił, gdyż w przeważającej mierze opierają się na wynikach jesieni.

Popatrzmy więc na tabele sporządzone wyłącznie na podstawie spotkań wiosennych. Najpierw w południowej grupie II ligi:

| | | | | |
|---|---|---|---|---|
| 1. | Piast | 5 | 8 | 6—1 |
| 2. | Wisłoka | 5 | 6 | 5—2 |
| 3. | Katowice | 5 | 6 | 7—5 |
| 4. | Stal Rz. | 5 | 6 | 4—3 |
| 5. | Siarka | 5 | 6 | 4—4 |
| 6. | Sparta | 5 | 5 | 10—5 |
| 7. | Moto Urania | 5 | 5 | 6—5 |
| | Bielsko | 5 | 5 | 6—5 |
| 10. | Metal | 5 | 5 | 3—5 |
| 11. | Stal SW | 5 | 4 | 3—4 |
| 12. | STAR | 5 | 4 | 2—3 |
| 13. | Niwka | 5 | 4 | 1—2 |
| 14. | Odra | 5 | 4 | 5—7 |
| 15. | Wojkowice | 5 | 4 | 3—6 |
| 16. | RADOMIAK | 5 | 3 | 3—10 |

Piast i Katowice są jeszcze bez porażki, podobnie jak Motor i Widzew w grupie północnej. Natomiast Niwka i Radomiak są jeszcze bez zwycięstwa.

A teraz klasa wojewódzka:

| | | | | |
|---|---|---|---|---|
| 1. | Orlicz | 3 | 5 | 3—0 |
| 2. | Broń | 3 | 5 | 4—2 |
| 3. | Biękitni | 3 | 5 | 2—0 |
| 4. | Granat | 3 | 4 | 8—5 |
| 5. | Proch | 3 | 4 | 6—3 |
| 6. | Korona | 3 | 3 | 4—2 |
| 7. | Orzeł | 3 | 3 | 3—2 |
| 8. | Naprzód | 3 | 3 | 4—4 |
| 9. | Neptun | 3 | 3 | 0—0 |
| 10. | Czarni | 3 | 2 | 6—7 |
| 11. | Star II | 3 | 2 | 3—5 |
| 12. | KSZO | 3 | 1 | 1—4 |
| 13. | Nida | 3 | 1 | 1—5 |
| 14. | Ruch | 3 | 1 | 2—7 |

Przyznać trzeba, że kolejność w tej tabeli bardzo różni się od tego, do czego przywykliśmy w naszym wojewódzkim piłkarstwie. Sporo tu zaskoczeń. Cztery drużyny — trzy pierwsze i Neptun, są jeszcze bez porażki. Również cztery — trzy ostatnie i... Neptun są jeszcze bez zwycięstwa. Jak będzie po niedzieli?

## Ze szkolnego sportu

SZS

**KIELCE.** Rozegrano tu wojewódzkie finały piłki ręcznej dziewcząt i chłopców szkół podstawowych o „Puchar Sportu". Turniej dziewcząt wygrała **SP 18 Kielce** (drużynę przygotował Wojciech Dębski), wyprzedzając SP Wolicę, SP Bartodzieje pow. Radom i SP Drzewice. Oto wyniki poszczególnych spotkań: SP 18 — SP Bartodzieje 27:1, SP 18 — SP Drzewica 26:2, SP 18 — SP Wolica 13:3, SP Wolica — SP Drzewica 12:7, SP Wolica — SP Bartodzieje 11:7, SP Bartodzieje — SP Drzewica 10:4.

Najwięcej bramek w turnieju zdobyła Jolanta Sobczyk — 16, najlepszą bramkarką była Małgorzata Polut, obie z SP 18 Kielce.

Drużyna reprezentująca województwo kieleckie (SP 18 Kielce) w eliminacjach o wejście do grupy zmierzy się z Rzeszowem. Pierwszy mecz odbędzie się w Rzeszowie 11 maja, rewanż 18 maja. Po ewentualnym zwycięstwie nad drużyną rzeszowską kielczanki awansują do grupy z Krakowem, Lublinem i Katowicami. (Turniej odbędzie się w dniach 26—29 maja).

**KIELCE.** Zawody chłopców wygrała **SP 4 Sandomierz** (nauczyciel Ryszard Kiljański), na dalszych miejscach uplasowały się: SP 15 Kielce, SP Wsola, SP Szerzawy, SP 2 Przysucha. Rezultaty meczów: SP 4 — SP Wsola pow. Radom 5:5, SP 4 — SP 2 Przysucha 12:11, SP 4 — SP 15 Kielce 10:9, SP 4 — SP Szerzawy 10:10, SP 15 — SP 2 Przysucha 9:7, SP 15 — SP Szerzawy 11:5, SP 15 — SP Wsola 13:11, SP Wsola — SP 2 Przysucha 7:6, SP Wsola — SP Szerzawy 14:10, SP Szerzawy — SP 2 Przysucha 14:14. Najwięcej bramek strzelił Andrzej Wędzikowski z Przysuchy — 18.

W rozgrywkach centralnych sandomierzanie zmierzą się w grupie z Poznaniem i Łodzią miasto.

**WŁOSZCZOWA.** W zawodach powiatowych koszykówki szkół podstawowych wśród dziewcząt zwyciężyła **SP Kluczewsko** (nauczycielka Krystyna Warzyńska) natomiast wśród chłopców najlepszym zespołem była SP 1 Koniecpol (drużynę przygotował Wojciech Słupczyński).

Szkoły średnie: dziewczęta — **ZSZ Włoszczowa** (nauczycielka Wiesława Pasek), chłopcy — **LO Koniecpol** (nauczyciel Bernard Bladziak).

Rozegrano tu również zawody powiatowe w sztafetowych biegach przełajowych: szkoły podstawowe — **SP Czernca** (opiekun drużyny Wojciech Dec), szkoły średnie: dziewczęta — **LO Szczekociny** (nauczyciel Zofia Leśniewska), chłopcy — **LO Szczekociny** (zespół przygotował Paweł Chmielewski).

W turnieju powiatowym piłki ręcznej szkół średnich wśród dziewcząt wygrało **LO Szczekociny,** natomiast najlepszym zespołem chłopców było **LO Włoszczowa.**

**PRZYSUCHA.** W Wieniawie odbyły się sztafetowe biegi przełajowe szkół podstawowych. Na zawodach zabrakło szkół z Gielniowa, Potworowa i Rusinowa. Zwycięstwo odniósł zespół Szkoły Podstawowej z Wieniawy (drużynę przygotowali Zenobia i Stefan Cichowicze).

**W. ŁATASIEWICZ**

## Z tygodniowej trybuny

**Zaczął się ten mecz wyjątkowo. Ładna dekoracja stadionu, nawet kosze z flagami, głośne megafony, chłopcy do podawania piłek, pożegnanie zawodników, którzy ukończyli karierę... Gra Broni z Koroną też mogła się podobać.**

**Wszystko więc było bardzo pięknie. Zacieraliśmy z radości ręce na myśl o punktowaniu tego spotkania do naszej „Ligi stadionów".**

**A potem... Właściwie trudno stwierdzić kiedy to się zaczęło. Czy od tego momentu gdy jeden z kieleckich piłkarzy przewrócił przeszkadzający mu w wykonywaniu rzutu rożnego kosz ze szturmówkami, czy też od czegoś innego? Chyba to jednak zaczęła się w tamtym momencie...**

**Sędzia nakazał kielczaninowi postawienie kosza dekoracyjnego i spełnił on to polecenie. W tym momencie sprawa powinna przestać istnieć. Ale nie dla rozpalonych już emocjami głów. Zaczęły się demonstracyjne okrzyki wznoszone przez niektórych widzów. Działacze drużyny walterowskiej stracili zupełnie opanowanie. I oni załamywali wręcz ręce nad „czynem" kielczanina.**

**Potem było coraz gorzej. Zwłaszcza gdy sędzia przerwał mecz. Zniknęli (chyba już od przerwy) chłopcy do podawania piłek. Widać działacze uznali, że spisywali się zbyt gościnnie. Przysłowiową oliwą do ognia, którego nie zgasiła nawet śnieżyca, okazało się podyktowanie rzutu karnego przeciw gospodarzom. Wyzwiska na sędziego i rywali sypały się już do końca meczu.**

**Skandaliczne rzeczy zaczęły się dziać po zakończeniu spotkania. Kto zna stadion Broni ten wie, że opuszczenie boiska nie jest możliwe bez bliskiego kontaktu z widownią. Najlepiej zaś chyba wiedzą o tym gospodarze. Nie uczynili jednak nic, aby uchronić sędziego i piłkarzy gości od obelżywych, wręcz chamskich napaści grupki rozwydrzonych fanatyków. Gdzieś zginęli w tłumie przedstawiciele władzy a porządkowi ulmiechali się gdy ordynarnie wyzywano sędziego, lżono zawodników gości nie szczędząc im kuksańców, kopniaków i... opluwania! Wszystko to działo się przy zupełnej biernej postawie ludzi organizujących mecz. Całe szczęście, że zakończył się on zwycięstwem drużyny radomskiej.**

**Smutne to sprawy. Od ludzi kierujących czołowym przecież klubem Kielecczyzny mamy prawo wymagać, by umieli sobie poradzić z szowinistami i by sami dawali wszystkim właściwy przykład.**

**Władze piłkarskie z pewnością wyciągną z tego przykrego zdarzenia odpowiednie wnioski. To nie jest zresztą ważne. Ważniejsze bowiem jest by właściwe wnioski wyciągnęli działacze Broni.**

**A także i Radomiaka, który staje przed trudnym zadaniem organizacyjnym jakim jest przeprowadzenie drugoligowych derbów Kielecczyzny już w nadchodzącą niedzielę. I na meczach Radomiaka bywa grupa szowinistów, która jest w stanie popsuć opinię wszystkim dobrze zachowującym się widzom. Organizatorom również. Więc niech wszyscy zainteresowani coś wyniosą z tej smutnej lekcji.**

**M. B. CZARNY**

## Smutna lekcja

© SZTOKHOLM. Sekr... szwedzkiego związku te... wego — **T. Hallberg** (ośw... czył PAP: „Kandydat... reprezentacji Szwecji... mecz o **Puchar Davisa** p... ską przygotowują się... nie do startu, uczestni... w wielu turniejach, a... naszej reprezentacji... my 21 bm Sprawa udz... Bjoerna Borga nie jest... szcze wyjaśniona. Wpraw... przyrzeki on nam, że po... ra się wystąpić w m... warszawskim, ale nie... domo czy zdoła pogodzić... z udziałem w turnieju... w Dallas".

**zwycięstwo polskich**

© WARSZAWA. Do... powrócili polscy tenisiści... lowi, którzy walczyli w... penhadze z Danią w... europejskiej ligi „B". P... pokonali Duńczyków 5:2.

## Ostatnie depe...

Zwycięstwo to dało P... pierwsze miejsce w grup... prawo udziału w barażu... wejście do grupy „A"... europejskiej. Przeciwni... naszych pingpongistów b... zwycięzca drugiej grupy... Austria.

© WARSZAWA. Sw... dział w katowickich... trzostwach potwierdziły... kolejne kraje — Hiszpa... Walia. W obu zgłoszen... brak jeszcze wiadomości... liczebności ekip.

© BUKARESZT. W b... na międzynarodowym... nieju pięściarskim w B... reszcie wystąpili dwaj... lacy. W wadze lekkiej... Świderski przegrał z R... nem V. Sirbu. W... lekkopółśredniej Ru... został pokonany przez... trza Europy z 1969 r., k... reprezentanta gospodarzy... Cutova.

© WROCŁAW. W... rzyskim meczu piłkar... we Wrocławiu, rozegr... Śląsk pokonał I-ligowy... pół NRD Sachsenring Z... kau 2:1 (1:1).

© POZNAŃ. Piłkarz... ligowego Lecha wygrali... niej o puchar prezydenta... Poznania. W finale Lech... konał Olimpię 2:0 (0:0).

## Entuzjaści...

*Zaledwie dwa lata temu Marian Blicharz objął funkcję... judo w kieleckiej Lechii. Obecnie jego podopieczni... w dorobku 12 medali zdobytych na mistrzostwach Pol... złote i 4 brązowe).*

*Judocy kieleccy są jeszcze bardzo młodzi. Dopiero weszli... gę do sukcesów. Trener podkreśla to na każdym kroku. Sam... da tu swą pracę wszystkie siły. Takiego samego zaangażowani... maga od chłopców. — „Jeśli coś robić to dobrze, w przeciwnym... padku szkoda sobie głowę zawracać" — powiada. I dotrz... słowa, chociaż nie zawsze układa się wszystko pomyślnie. S... poty z bazą treningową, odnową po treningu. Pod tym wzg... klub jest zaniedbany. Ustępuje zdecydowanie bardziej ran... tym ośrodkom w kraju.*

*Ma możliwość porównań. Zanim bowiem przyjechał do Kie... trenerem w Katowicach. Sam uprawiał ten sport. Z dobry... zultatami. Rozpoczął przed dziesięcioma laty. Obecnie jest w... wie drogi. Do całkowitego utajemniczenia — cztery dany... zdobyć jeszcze dwa.*

*Chciał udowodnić sobie i innym, że potrafi, zaczynając od... w trudnych warunkach, dopracować się sukcesów. Wybrał... Są pierwsze wyniki. Nie tylko sportowe. To przecież dzięki... micie pracującej sekcji judo Kielce stały się niemal ośrodkiem... sportu. Tylko w tym roku byliśmy świadkami dwóch ogó... skich imprez.*

*Być może doczekamy się mistrza Polski seniorów. Marian... charz nie wyklucza tego. Jednak utrzymanie takiej klasy sp... ka kosztuje znacznie drożej, niż młodzika, niż całej nawet d... sekcji. Czy stać na to klub? Czy da się przeskoczyć pewne b... Takie aspiracje w klubie są ale... Sam Blicharz niczego nie... stanie dokonać. To wspólna sprawa całego miasta. Może... sposób przestaniemy być „kopciuszkiem" w sporcie wyczyno...*

*„Judo wymaga solidności, pracy, odwagi, inteligencji. Na... kształtują się charaktery. Cechy te zostają. Dlatego kocham... sport." — oto treść ze sportowego życia twórcy modeli kie... judowców.*

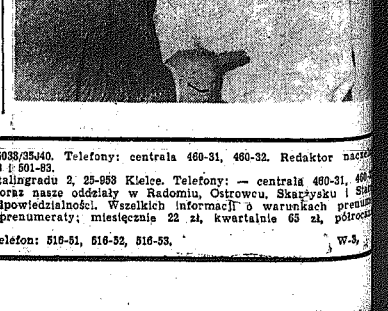

Słowo Ludu

Organ KW PZPR w Kielcach. Redaguje kolegium. Adres redakcji pl. Obrońców Stalingradu 2. 25-953 Kielce. Numer indeksu 35033/35340. Telefony: centrala 460-31, 460-32. Redaktor naczelny 424-50, zastępca redaktora naczelnego 459-19, sekretarz redakcji 472-55, dział łączności z czytelnikami 447-25, redakcja nocna 502-43 i 501-83.
WYDAWCA: Robotnicza Spółdzielnia Wydawnicza „Prasa-Książka-Ruch". — Kieleckie Wydawnictwo Prasowe. pl. Obrońców Stalingradu 2, 25-953 Kielce. Telefony: — centrala 460-31, 460-... dyrektor 479-64, dział finansowy 424-82. Ogłoszenia przyjmuje: Biuro Ogłoszeń, ul. Ewangelicka 3, 25-354 Kielce, telefon 448-58 oraz nasze oddziały w Radomiu, Ostrowcu, Skarżysku i Sta... chowicach. Nie zamówionych rękopisów redakcja nie zwraca. Za treść ogłoszeń i ich terminowe ukazanie się redakcja nie ponosi odpowiedzialności. Wszelkich informacji o warunkach prenumeraty udzielają wszystkie oddziały Robotniczej Spółdzielni Wydawniczej „Prasa-Książka-Ruch", PUPiK i placówki pocztowe. Cena prenumeraty: miesięcznie 22 zł, kwartalnie 65 zł, półrocznie 130 zł, rocznie 260 zł.
DRUK: Robotnicza Spółdzielnia Wydawnicza „Prasa-Książka-Ruch" — Prasowe Zakłady Graficzne, ul. Sienna 2, 25-725 Kielce. Telefon: 516-51, 516-52, 516-53. W-3,

Dziś czwartek — 11 kwietnia. Imieniny Roberta i Rudolfa. Słońce wzeszło o godz. 4.36, a zajdzie o godz. 18.27.

Nasze MIASTO

Nasz adres: Radom, ulica Żeromskiego 36, telefon 237-36

## Na tematy dnia

# Dobro wszystkich

Sytuacja ta powtarza się każdorazowo, z dokładnością najlepszego zegarka. Wystarczy jeden dzień ładnej pogody a już na ulicach i placach „grzmią", nastawione na cały regulator, transystory. To młodzi miłośnicy big-beatu, zabierają na spacery swoje „ewy", „beaty", „dany". Ich właściciele — za nic mają uszy przechodniów.

Mało tego. Ryki głośników rozlegają się także w parkach uniemożliwiając relaks tym, którzy przyszli go tu właśnie szukać. A już spotkać „tranzystorowiczA" w którymś z radomskich tuneli — istne nieszczęście. Potrafi skutecznie ogłuszyć na jakiś czas. Nie pomagają indywidualne interwencje. Młodzi śmieją się w głos, „na złość" jeszcze bardziej rozglaszając radia.

Niesforne nastolatki ze swoimi odbiornikami trafiły także na dworzec.

Czy rzeczywiście — nie ma na nich sposobu? Istnieje przecież przepis zabraniający używania odbiorników tranzystorowych w miejscach publicznych, szczególnie zaś na dworcach, w pociągach i autobusach komunikacji państwowej. Dlaczego nie jest respektowany? Widać nie ma o nim kto przypomnieć. A szkoda. Cisza i spokój — jest przecież dobrem wszystkich.

(m.n.)

# Radomskie TPPR — trzydziestolatkiem

Radomskie Towarzystwo Przyjaźni Polsko-Radzieckiej obchodzi swój jubileusz. Od chwili powołania go minęło 30 lat. Pierwsze koła zawiązały się w 1945 roku w zakładach obuwia, metalowych, Ericssonie.

Dziś pracuje w mieście 236 ogniw TPPR. Są to koła zakładowe, szkolne, członkowstwa zbiorowego. Organizacja jest najliczniejszą w województwie, zrzesza 40800 członków. Mają nie tylko liczebną przewagę. Przodują także w podejmowaniu inicjatyw.

Pierwsi w kraju zorganizowali Konkurs Piosenki Radzieckiej dla dzieci. W Radomiu zapoczątkowano powstawanie Brygad Pracy Socjalistycznej im. TPPR. Lenina, które działają w „Radoskórze", RPRI.

Pierwsi wprowadzili patronaty dużych zakładów pracy nad zarządami gminnymi TPPR. „Walter" zaopiekował się Jedlińskiem, „Radoskór" — Wolanowem, RPRI — Gozdem.

— Tę działalność będziemy kontynuowali — mówi przewodniczący Zarządu Miejskiego towarzystwa mgr Cz. T. ZWOLSKI. Na co dzień współpracujemy przy urządzaniu imprez „Pociągu Przyjaźni", wieczorach w Domu Kultury Radzieckiej, przygotowaniu wystaw i prezentacji zespołów artystycznych. Teraz szykujemy wspólnie z „Automobiliukiem" dużą impreze sportową o zasięgu ogólnopolskim — rajd małego „fiata".

Radom zainaugurował także obchody Dni Kultury Radzieckiej na Kielecczyźnie. W tym roku odbywają się one po raz piąty.

Przypomnijmy. Dziś o godz. 18 w sali koncertowej wielki koncert, na którym organizacji wręczony zostanie sztandar ufundowany przez Miejską Radę Związków Zawodowych.

(awi)

## Poczta „Słowa"

# Proszę o wyjaśnienie

Od 2 grudnia ub. roku pracuję w Radomskim Przedsiębiorstwie Budowlanym w Kozienicach jako junak OHP. Moje kłopoty zaczęły się w marcu i do tej pory nie mogę się z nimi uporać.

Co miesiąc otrzymuję 1000 zł wynagrodzenia, z których płacę za wyżywienie po 18 zł dziennie. Tak więc powinienem mieć około 600 zł. Tymczasem w marcu wypłacono mi 139 zł. Czuję się pokrzywdzony. Interweniowałem w Radomiu. Wytłumaczono mi, że zalegałem z opłatą za grudzień i stąd ta większa suma. Ale w kwietniu sytuacja powtórzyła się. Teraz wręczono mi... 26 zł. Zresztą nie jestem odosobniony. Odpowiedź na to jak to właściwie powinno być, nurtuje także innych kolegów. Dlaczego pobierając pieniądze nie dostajemy tzw. paska, na którym można by sprawdzić ile kto zarobił itp. Mówiliśmy nawet o tym na spotkaniu z kierownikiem, który obiecał sprawę wyjaśnić. Minęły cztery tygodnie i nic.

**Marek Gnyś**

**Od redakcji: Sądzimy, że RPB ustosunkuje się do całej sprawy i tym razem odpowiedź będzie ostateczna.**

(awi)

# Kto będzie w Lidze Liderów?

## Proponujemy nową formę współzawodnictwa uczniów szkół podstawowych

**„KTO PYTA, NIE BŁĄDZI"... „XXX LAT LUDOWEJ BIAŁO-CZERWONEJ..." — oto hasła radomskich turniejów dla młodzieży szkół ponadpodstawowych cieszących się dużą popularnością. Już wkrótce będziemy świadkami kolejnej, tego rodzaju imprezy. Tym razem jest ona przeznaczona dla uczniów szkół ponadpodstawowych i obejmuje współzawodnictwo długofalowe, przypominające w pewnym sensie rywalizację sportowych drużyn. Zresztą, podkreśla to również nowe hasło: LIGA LIDERÓW.**

Oprócz popularyzowania i pogłębiania wiedzy uczniów zdobytej podczas zajęć lekcyjnych ma jednocześnie rozwijać ogólną inteligencję dziewcząt i chłopców przez lekturę dotyczącą miasta, województwa i kraju, popularyzować formy kultury na co dzień w oparciu o „ABC dobrego wychowania".

Praktycznie od października br. do maja przyszłego roku odbywać się będą tzw. turnieje przedmiotowe z języka polskiego, matematyki, historii, języka rosyjskiego, geografii i chemii. Poloniści a następnie matematycy muszą także wykazać się znajomością ważniejszych informacji i artykułów ze „Słowa Ludu", pokazać jak należy prawidłowo nakryć stół, gdy przyjdą goście.

Turnieje wyłonią ostatecznego lidera, który poszczyci się specjalną nagrodą prezydenta m. Radomia. Zdobywca II miejsca otrzyma nagrodę redakcji „Słowa Ludu".

Inne, istotne szczegóły: „LL" tworzy 6 szkół wyłonionych drogą eliminacji. Szkoły zawsze reprezentuje czterech najlepszych uczniów z klas V, VI, VII i VIII z poszczególnych przedmiotów a także jednego polonistów, dwóch matematyków itd. oraz 8-osobowy zastęp harcerski (3 druhny i 3 drużnów). Uczeń i harcerz ma prawo wystąpić tylko jeden raz. Ściślej — jeżeli brał udział w turnieju polonistycznym, nie może już uczestniczyć w turnieju historycznym.

Za zwycięstwo w turnieju, szkoła otrzymuje 20 punktów, za II miejsce — 8 pkt., III — 16 pkt, IV — 14 pkt, V — 12 pkt, VI — 10 pkt. Poszczególne konkursy (ocenia od 0 do 10 pkt, natomiast zadania wykonywane przez harcerzy od 0 do 5 pkt.

Na zakończenie „LL" do punktacji doliczony zostanie wynik przez uczniów całej szkoły na pracy społecznej wykonanej rzecz miasta — dzielnicy. Konkretnie: będzie można zdobyć jeszcze dodatkowo od 10 do 50 punktów.

Kto znajdzie się w Lidze Liderów? Pierwszą odpowiedź na to pytanie uzyskamy w nadchodzący wtorek. W tym dniu o godz. 17 w sali konwrtowej odbędzie się inaugu racyjny turniej eliminacyjny z udziałem reprezentacji SP nr nr 3, 11, 28a, 31, 37, 38. W środę i czwartek (również w sali koncertowej o godz. 17) w podobne szranki staną uczniowie SP nr nr 6, 16, 19, 26, 30, 33 oraz (24 bm.) 1, 13, 14, 18, 32, 39. W maju natomiast przewidziane są turnieje SP nr nr 8, 17, 25, 35, 34, (IV grupa), 5, 15, 20, 29, 36 (V grupa) i 4, 7, 10, 23, i 27 (VI gru pa).

Skąd ten podział szkół? Dokonany został drogą losowania przez wizytatorów Wydziału Oświaty UM. Oni również przygotowują pytania i są jednocześnie głównymi jurorami. Zasadnicza uwaga: w eliminacjach bierze udział wyjątkowo 6 uczniów (po dwóch z klas V, VI i VII) legitymując się sprawdzianem wiedzy z sześciu ww. przedmiotów oraz wiadomości z prasy i zastęp harcerski. Zwycięstwa awansuje do „LL".

Organizatorami imprezy są Wydział Oświaty UM, redakcja „Słowa Ludu", Komisja ds. Wychowania Młodzieży przy MK FJN, Komenda Hufca ZHP im. St. Wernera, Miejska Poradnia Pracy Kulturalno-Oświatowej i Młodzieżowy Dom Kultury.

Co jeszcze można dodać? Każdy turniej ma stanowić masową lekcję dla ogółu młodzieży zasiadającej na sali. Niektóre zadania — właśnie dla tych ostatnich — będą podawane w formie wizualnej za pomocą aparatu filmowego, rzutnika, taśmy magnetofonowej. Turniej ozdobią muzyką i piosenka najlepsze zespoły muzyczne szkół ogólnokształcących i technicznych popularyzujące w ten sposób przed przyszłymi absolwentami SP swoje placówki. A więc... Wszystko wskazuje, że Liga Liderów w całym tego słowa znaczeniu połączy przyjemne z pożytecznym.

*As.*

# Wczoraj po południu

„MIESIĄC ODPOCZYNKU"

Tak mówią o kwie Zakładach Przemysłu cowo-Warzywnego.

— Nie znaczy to je nie robimy nic — info kierownik produkcji Mi niew Bogasiewicz. Tra niejszej, drugiej, zmia nosi 3,5 tony marno tony dżemu oraz przetworów warzyw głównie ćwikły i bu konserwowych.

**KOMPLET WIDZÓW**

... zgromadził w sa techniki Świętokrzyskie stęp wrocławskiego ka „Elita", który przybył domia na V Wiosnę S ka. Zabawy było co ra, a program raz przerywały wybuchy i brawa.

— Szkoda, że tak mamy okazję oglądać py tego typu zespo powiedziała reporterow ze studentek.

# Z wizytą na budowie

## Przy tunelu potrzebna koordynacja

Ubiegu ulic Szkolnej i PCK rozpoczęto już prace przy podjeździe do tun. łączącego Ustronie ze Śródmieściem. **W ciągu kilku dni ludzie z KOMUNALNEGO PRZEDSIĘBIORSTWA ROBÓT INŻYNIERYJNYCH dokonali zagodzenia zakrętu, położyli krawężniki, splantowali teren. Ale tempo to jest tylko z pozoru wysokie. W głębi ul. Szkolnej od dłuższego czasu stoi, nad napełnionym po br. i wodą wykopem, beczynna koparka. A roboty jest cała masa. Trzeba wybrać tysiące metrów sześć. ziemi, przygotować „front" dla PRK-15. Ons bowiem ma grążyć właściwy tunel, wykonać wewnątrz elementy nośne. Na zewnątrz jest już prawie wszystko skończone. ZAŁOGA PRZEDSIĘBIORSTWA ROBÓT KOLEJOWYCH uporała się z ostatnią płytą konstrukcyjną. Przywracanie ruchu na trzecim torze rozjazdu, jakie trwa teraz, to już właściwie „kosmetyka".**

**Ma zaległości KIELECKIE PRZEDSIĘBIORSTWO ROBÓT INŻYNIERYJNYCH, budujące tunel od strony ul. Poniatowskiego. Ale tam sprawa jest bardziej skomplikowana. Trzeba uruchomić koleją nitkę kolektora wybudowanego już prawie w całości, potem dopiero przystąpić do likwidowania starego kanału i rozpocząć budowę podjazdów od tej strony.**

Roboty więc sporo, a trzej główni wykonawcy obiektu muszą dokonać synchronizacji swoich harmonogramów. Inaczej może powstać tu bałagan i... opóźnić oddanie do użytku tunelu.

(m.n.)

# „Tatuś"

**JAN CH. WYCHODZIŁ WIDAĆ Z ZAŁOŻENIA, ŻE NA MOCNYCH NIE MA RADY.** Szczęśliwie łatwo przychodziło mu realizowanie na co dzień tej dewizy w domu. Fizyczna przewaga zapewniała zwycięstwo. Znęcanie się nad rodziną, co potwierdzili świadkowie-sąsiedzi, sprowadziło go w końcu do sądu. Nie pierwszy zresztą raz stawał przed obliczem Temidy, bo za podobne przestępstwo był już karany. W końcu nie tak dawno ba w czerwcu 1972 roku opuścił więzienie. Kara jednak chyba nie bardzo poskutkowała. Nadal chętnie zaglądał do kieliszka i urządzał awantury. Bił żonę i córki, nie szczędził im także wyzwisk. Często zmuszone były uciekać z mieszkania i szukać pomocy u znajomych. Janowi Ch., było to nawet na rękę. Wyciągał wtedy z domu ubrania. Ostatnio zainteresował się kolnierzem z lisa i wełną. Szybko spieniężył je i upłynnił w alkoholu.

**TERAZ SIEDZI W ARESZCIE.** Czy kolejna nauczka odniesie skutek? Powinna. Przecież i na mocnych są sposoby. Łamanie zasad współżycia społecznego nie może uchodzić bezkarnie.

(awi)

## Dziś i jutro w MDK

**DZIŚ** w sali kominkowej Młodzieżowego Domu Kultury o godz. 17.00 wystąpi teatrzyk kukiełkowy ze Szkoły Podstawowej nr 37. Młodzi aktorzy zaprezają na swój spektakl równieśników ze szkół podstawowych.

**JUTRO** natomiast rozpoczynają się tu eliminacje miejskie do „Festiwalu Śpiewających Szóstek". Ich organizatorem jest Komenda Hufca ZHP. Początek przegladu o godz. 18.00.

(m.n.)

## W ramach współpracy

**Harcerze z Ośrodka Miejskiego ZHP w PIONKACH dla uczczenia VII Zjazdu PZPR podjęli zobowiązanie przepracowania 2,5 tys. roboczogodzin na rzecz ZTS „Fronit-Erg" przy pracach porządkowych. Zobowiązanie to zostało wykonane, w zamian otrzymają harcerze fanty na loterię zorganizowaną w dniu 1 Maja. Dochód z loterii przeznaczony zostanie na letnią akcję obozową.**

(M-W)

# Spacerkiem po mieście

*JUŻ PO ŚWIĘTACH*

*Nie wszystkim dotarł świadomości fakt, że dawno się skończyły. A o tym dekoracje wystawowych. Widzieliśmy ta garmażerii przy ul. Moniuszkiego 10. Czyżby „Wesołych Świąt" miały stać tu do przyszłego roku*

*STRASZĄ PTAKI*

*Wprawdzie do grozy wyczarował na ekranie cock, jeszcze dotąd nas ptaki straszą. Wy przejść placem Konst gdzie dosłownie opanowali ulicę. Zniszczone drzewa, czyszczony murek i Nieuważny przechodzień tu zawędruje o niepo spogląda w górę.*

*BALKON... NA WŁÓG*

*Nie radzimy zaw na ulicę Nowogrodzka, już to zdwoić czujność. R merem 19 zmurszały wisi... na włosku. Od czasu sygnalizuje o sw nadzejny stan odpad kawałkami żelastwa. administracja nr 4, wspomniana posesja zdaje się tego nie widzi*

# U sąsiadów

● **POP i Rada Zakładowa Powiatowej Spółdzielni Pracy Usług Wielobranżowych w Zwoleniu zadeklarowała czyn społeczny dla uczczenia 1 Maja. Od 2 do 25 kwietnia wszyscy pracownicy bez wyjątku od godz. 15 do 18 wywożą ziemię pozostałą po remoncie ul. Kościuszki. Spółdzielnia zapewniła własny transport. Poza tym odmalują oni 75-metrowy parkan przy ul. Nowotki. Wielobranżówka" zachęca innych do naśladownictwa.**

● **Ścisłe powiązanie OSMlecz., Rejonowej Spółdzielni Ogrodniczo-Pszczelarskiej, Centrali Nasiennej, PGR oraz kółek rolniczych i spółdzielni ma zapewnić dalsze rozwijanie wyżeł zygzaniowanych form produkcji. W związku z tym zakłada się zorganizowanie 20 zespołów rolników kooperujących, 800 gospodarstw specjalistycznych i 50 upraw zblokowanych.**

(awi)

# Kłopoty laureata

Od roku ubiegłego trwa korespondencja między szkołą, Kuratorium a RPB roboty zaś stoją. Nowet nie stoją. Nie zostały wcale zaczęte. Tymczasem młodzież gnieździ się w starym budynku, w którym panują złe warunki bhp i p.poż.; w którym nie ma możliwości odpocząć, zjeść śniadanie. Zresztą — zobaczcie sami...

**W rzeczywistości. W niewielkiej hali obróbki mechanicznej — tokarka obok tokarki, frezarka przy wiertarce. A wszystkie w ruchu, a na każdej skonstruowane czynności, operacje. Przecież tu produkuje się pompy pneumatyczne dla przemysłu górniczego, dwa typy wiertarek, które na „mniu" kupuje kielecka „iskra" i „Chemar", radomski „Walter". Jeszcze gonej w wydziale obróbki ręcznej. Maleńkie sale, gdzie jeden drugiemu przeszkadza.**

**A i wierzyć się nie chce, że to właśnie tu, w tych warunkach rodzi się sukces. Tak — sukces. W konkursie „Stać na to więcej i lepiej" ogłoszonym dla szkół i wyższych uczelni 252 nr 2 otrzymała nagrodę ZNP, za wykonanie prototypowych obrabiarek WSD-16. Miast konkursowych 4, zbudowano tu 24, zaoszczędzając przy okazji kilka ton materiałów.**

**Na szczęście — powraca do przerwanej rozmowy dyrektor Wójcik — DIM, nasz inwestor zastępczy odpowiedział definitywnie, że Radomskie Przedsiębiorstwo Budowlane wejdzie na plac budowy najpóźniej w październiku br. Już niedługo więc będziemy mogli pracować we właściwych warunkach.**

**Co tu skrywać — należy się szkole ta inwestycja.**

(m.n.)

# Wsparcie rodaków

Zamiejscowi producenci lodnych, tanich, poradzieckich ubiorów nie rozpieszczają w tym roku radomskich handlowców. W tej sytuacji nawet radomski SDH „Jesienie" zdecydował się na nawiązanie kontaktów z miejscowymi przedsiębiorstwami odzieżowymi. Po spółdzielniach „Wspólny Stół" i „Jedność" dostawy w tym roku obiecuje również „Modar". Pierwsze partie ubiorów z RZPO zjawią się na półkach „Seramu" w drugim półroczu br. *(woj)*

# DUŻE JASNE

Piwosze nie mogą narzekać na brak ich ulubionego napoju w sklepach. W sprzedaży codziennie znaleźć można kilka rodzajów piwa: ciemne, jasne, tyskie, okocimskie. Największym powodzeniem cieszy się jednak „radom beer". Produkuje go radomski browar w znacznej ilości. W ciągu jednej tylko zmiany napełnia się tu „złocistym napojem" 25 tys. butelek, a do beczek rozlewa 100 hektolitrów.

Na zdjęciu: największa sztuka przy beczkowaniu — jest zabicie kołka. Trzeba mieć pewną rękę i... refleks.

(m.n.)

Fot. A. Żuchowski

# Co, gdzie, kiedy? ● Co, gdzie, kiedy?

**KIELCE**

TEATR IM. S. ŻEROMSKIEGO „Cyrulik Sewilski" — Beaumarchalsa — godz. 19.

KINA:

„Romantica" — „Romance o zakochanych" — ZSRR, pan. kol. l. 15, godz. 15, 17.30 i 20.

„Moskwa" — „Zapis zbrodni" polski, kol. l 15, g 9 i 13. „Drogi do ojczyzny" — polski, g. 11 i 18. „Nieuchwytny morderca" — włoski, pan. kol. l 15, godz. 16 i 20. „Bajka" — „Człowiek stamtąd" — szwedzki, pan. kol. godz. 16, 18 i 20.

„Skalka" — „Wdowa Coudrec" franc. kol. l. 15, godz. 16, 18 i 20. „Robotnik" — „Celuloza" i „Pod gwiazdą frygijską" — pol, godz. 11. „Jeremy" — USA, kol. l. 15, godz. 15.15 i 17.15.

PRZEDSPRZEDAŻ biletów kinowych — ul. Sienkiewicza 33, godz. 11 — 18.

FOTOPLASTIKON — „Watykan i Rzym" — czynny w godz. 8 — 17.

KRYTA PŁYWALNIA — Basen duży — zajęty Basen mały — 7—14.45, 12.15—13.45, 16—17.30, 19—21.15. Wanny i natryski 7—21.

SZPITALE ODDZIAŁY: Wewnętrzny i Chirurgiczny — w Czerwonej Górze, Ginekologiczno-Położniczy w osiedlu Czarnów.

DYŻURNA APTEKA — dyżur nocny pełnia: Apteka nr 1 przy ul. Buczka 37/39. Apteka nr 107 przy ul. Sienkiewicza 15.

MUZEUM ŚWIĘTOKRZYSKIE: Muzeum Wnętrz Pałacowych oraz Galeria Malarstwa Polskiego, plac Zamkowy i czynne od godz. 9 do 16; w niedzielę od godz. 10 do 17; w środki od godz. 11 do 19.

Muzeum przy pl. Partyzantów — Wystawy stałe: przyrodnicza, etnograficzna i historyczna — Wystawy czasowe: „Kielecczyzna godz. 10 do 16, we wtorki od godz. 12 do 20.

ODDZIAŁ — Muzeum Lat Szkolnych S. Żeromskiego, ul. Świerczewskiego — czynny od godz. 9 do 15, w środy od godz. 12 do 20.

TELEFONY:

Pogotowie Ratunkowe 999. Pogotowie Milicyjne 997, Straż Pożarna 998.

Informacja o usługach — 457-41.

Informacja służby zdrowia czynna w godz 7—20 tel. 481-80.

POSTOJE TAKSÓWEK: ul. Słowackiego 472-70, dworzec PKP 444-33, pl. Obrońców Stalingradu 428-48.

**RADOM**

TEATR IM. S. ŻEROMSKIEGO — nieczynny.

KINA:

„Bałtyk" — „Złoto dla zuchwałych" — jug.-USA, pan. kol., godz. 15, 17.30 i 20.

„Przyjaźń" — „Koniec wakacji" — polski, kol. godz. 15.30 i 17.30. „Doktor Popaul" — franc., kol. godz. 19.30.

„Hel" — „Tylko dla orłów" — ang. pan. kol. od l. 15, godz. 10. „Królowe Dzikiego Zachodu" — franc. kol. l. 15, godz. 13.30, 15.30, 17.30 i 19.30.

„Odeon" — „Och, jaki pan szalony" — ang. kol. od l. 15, godz. 15.30, 17.30 i 19.30.

„Walter" — „No i co doktorku" — USA, kol. godz. 16, 18 i 20.

„Mewa" — „Iwan Groźny" — II część ZSRR, l. 15, godz. 15.30, 17.30 i 19.30.

APTEKI: Apteka nr 15 pl. Konstytucji 5. Apteka nr 10 pl. Zwycięstwa 7.

PUNKT INFORMACYJNY służby zdrowia, ul. Struga 56, tel. 406-71.

TELEFONY:

Pogotowie Ratunkowe 999, Pogotowie Milicyjne 997, Straż Pożarna 998.

POSTOJE TAKSÓWEK: Ulica Grodzka 229—52, pl. Konstytucji 228-52, dworzec 268-88, ul. Żwirki i Wigury 418-10.

SKARBZYKO

„Wolność" — „Julka, Julia, Juleczka" — NRD, godz. 15.15, 17.30 i 19.45.

„Świt" — „Pechowy zalotnik" ZSRR, kol. godz. 17 i 19.

„Metalowiec" — „Złoto dla zuchwałych" — USA, pan. kol. g. 19.30.

„Związkowiec". — „Klute" — USA, pan. kol. l. 18, godz. 17.

DYŻURNA APTEKA nr 47, ul. 1 Maja 34.

Postoje taksówek: Dworzec PKP — 705, osiedle Milica 22-44.

**OSTROWIEC**

„Hutnik" — „Pies za burtą" — ZSRR, kol. g. 15.30. „Płonąca tajga" — ZSRR, kol. g. 17.30 i 19.30.

„Zorza" — „Dziewczyna szuka szczęścia" — ang. kol. l. 15, godz. 16 i 18.

„Przodownik" — „Orzeł i reszka" — pol. kol. l. 15, g. 17 i 19.

DYŻURNA APTEKA: nr 116, ul. Nowotki nr 1/3.

POSTOJE TAKSÓWEK: telefon 15-73, 37-92.

**STARACHOWICE**

„Star" — „Człowiek z cudzym mózgiem" — franc. kol. od l. 15, godz. 17 i 19.15.

„Robotnik" — „Ziemia obiecana" — polski, kol. l. 15, g. 15.30 i 19.

DYŻURNA APTEKA: nr 76, ul. Stawica 1.

POSTOJE TAKSÓWEK: telefon 310 i 330.

# RADIO I TELEWIZJA

**PROGRAM I**

**na fali długiej 1322 m**

**oraz na UKF 71,15 MHz**

6.11 — 8.00 Program nocny z Wrocławia 5.25 Melodie na dzień dobry 6.10 Takty i minuty 7.05 Sygnały dnia 7.40 Propozycje do listy przebojów 8.10 Melodie naszych przyjaciół 8.35 Bydgoski program rozrywkowy 10.30 „Jeszcze miłość" — fragm. pow. B. Koguta 11.25 Co słychać w świecie 12.00 Dom i my 14.00 Człowiek i środowisko — gawęda Z. Trzebiatowskiego 15.05 Listy z Polski 16.30 Aktualności kulturalne 17.00 Radiokurier 17.45 Mistrzostwa Świata — hokej: ZSRR — CSRS 18.30 Muzyka i Aktualności 19.15 Gwiazdy świątynych estrad 19.45 Z kolgardeckich wiatrów 20.00 NURT 21.00 Koncert życzeń 22.15 Kwadrans wspomnień — W. Krupiński 23.10—23.50 Dyskoteka przed północą.

**PROGRAM II**

**na falach średnich 188, 230 i 238 m**

**oraz na UKF 70,49 MHz**

5.35 Nasza wizytówka — aud. 6.10 Kalendarz Radiowy 7.35 Posłuchaj i przemyśl 8.35 Czas próby — aud. 9.40 Tu Radio Moskwa 10.00 Kronika kulturalna 10.15 Muzyka polskiego baroku 10.40 Nie ma marginesu 11.00 Spotkanie z aktorem — E. Fidler 11.25 Radiowa poradnia rodzinna 12.35 Muzyka Artrskiej Szkoły 13.00 Jak być rodziną? 13.35 „Bulet Park" — fragm. pow. J. Choevera 14.15 Czas i ludzie 15.00 Zawsze o 15.00 — program dla młodzieży. 16.43 Warszawski Merkury 16.58—18.20 Program W-MOR-TTV 18.30 Echa dnia 19.15 Język rosyjski 19.50 Opera — S. Prokofiewa 23.00 Co piszą o muzyce? 23.20 Miniatury fortepianowe.

**PROGRAM III**

**na UKF 78,11 MHz**

**oraz na falach krótkich**

**w pasmach 31, 41, 42 i 49 m**

15.05 Program dnia 15.10 Rocznicki polskiej piosenki 15.30 Pół żartem, pół serio 16.40 Rozszyfrowujemy piosenki 16.05 Standardy na skrzypce gra S. Assmussen 16.15 Przebój za przebojem 16.45 Nasz rok '75 17.40 Ekspresem przez świat 17.05 „Akrivoli" pow. J. Putramenta 17.15 Kiermasz płyt 17.40 Fotopilstikon: Japoński po polsku 18.00 Muzykoranie 18.30 Polityka dla wszystkich 18.45 Konsonanse i dysonanse 19.15 Książka tygodnia: A. Moravia: „Rai" 19.35 Ekspresem przez świat 19.35 Muzyczna poczta UKF 20.00 Z „Rzeczypospolitej" o sprawach wielkich i małych 20.25 „Temperatura 37,5" — nowa płyta 21.05 Koncert 20.45 Język niemiecki 21.00 Reminiscencje muzyczne 21.50 Opera tygodnia R. Wagner: „Tannhäuser" 22.20 Fakty dnia 22.08 Gwiazda siedmiu wieczorów — Dalida 22.15 Co wieczór powieść w wyd. dźwiękowym „Rzeka bogactw" 22.45 Romanse ze starych płyt 23.00 — Obłok w spodniach" — fragm. poematu W. Majakowskiego 23.08 Laboratorium — magazyn 23.45 Program na piątek 23.50—24.00 Na dobranoc śpiewa P. Simon.

**PROGRAM LOKALNY**

**na falach średnich 188, 230 i 238 m**

**oraz UKF 70,49 MHz**

7.00 Kielecki kwadrans aktualności. 7.15 Komentarz dnia — A. Kopcia. 16.43 Omówienie programu. 16.45 Radiorekiama 16.50 „Szukanie dziury w całym" — rel. T. Budzińskiej. 16.55 Koncert muzyki polskiej (stereo UKF 70,49 MHz). 17.30 „W różnych rytmach". 18.00 Dziennik Radiowy. 18.10 Piosenki Katarzyny Gaertner.

**Uwaga: od godz. 19.56 do 21.30 i od 21.55 do 22.30 — ogólnopolski muzyczny program stereofoniczny (UKF 70,49 MHz).**

**TELEWIZJA**

**PROGRAM I**

11.40 — „Złota moneta" — film fab. prod. RFN

15.00 — Program dnia

15.05 — Dziennik TV

15.15 — Dla młodych widzów: „Ekran z bratkiem" (kolor)

16.15 — Mistrzostwa świata w hokeju na lodzie grupa „A" ZSRR — CSRS (kolor)

W przerwie: „Przypomnijmy, radzimy".

18.30 — Kronika Warszawy i Mazowsza (kolor)

19.45 — „Kartki z albumu" — reportaż filmowy

19.20 — Dobranoc (kolor)

19.30 — Dziennik TV (kolor)

20.20 — „Złota moneta" — fab. prod. RFN

21.20 — Listy i polityka

21.50 — „Zawsze niech słońce" — koncert sekcji artystów wiejskich Pałac Kultur

22.30 — Dziennik TV (kolor)

22.45 — Wiadomości sp (kolor)

23.00 — Program na pią

**PROGRAM II**

16.50 — Program dnia

16.55 — Język rosyjski

17.25 — Dla młodzieży „Ta" (kolor)

17.55 — Bułgarska Ar dowa

18.25 — „Wstawaj szkoł czyli spotkanie plus 1"

19.00 — Kalejdoskop (kolor)

19.20 — Dobranoc (kolor)

19.30 — Dziennik TV (

20.20 — Przemówienie dowa i Arabskiej bliki Syryjskiej

20.25 — Reportaż z Sy

20.45 — Język francuski

21.15 — 24 godziny (ko

21.25 — Klub Filmowy do miłości" — prod. franc. (ko

23.00 — Program na pią

**Dziś czwartek — 17 kwietnia, imieniny Roberta i Rudolfa. Słońce wzeszło o godz. 4.36, a zajdzie o godz. 18.37.**

**Wydanie dla Skarżyska i Starachowic**

**Nasze adresy: SKARŻYSKO ul. Sikorskiego 18, tel. 22-64, STARACHOWICE, ul. Krywki 14, tel. 70-92 (wewn. 87 i nr bezpośredni 421).**

**Tydzień Czystości Starachowic**

## Młodzież szkolna porządkuje miasto

Wzdłuż alei Manifestu Lipcowego kilkadziesiąt dziewcząt i chłopców zamiata chodniki i grabi trawniki.

— *Kim i skąd jesteście?* — pytamy kilkunastoletniego młodzieńca.

— Jesteśmy uczniami szóstej klasy Szkoły Podstawowej nr 12. A oto nasza pani wychowawczyni.

— Młodzież szkolna aktywnie włączyła się — informuje nas nauczyciel-p. *Barbara Dychalska* — do porządkowania najbliższego otoczenia swojej szkoły. Niedawno w Inspektoracie Oświaty odbyła się narada z udziałem dyrektorów wszystkich miejscowych placówek dydaktyczno-wychowawczych, na której postanowiono, by uczniowie dbali o czystość rejonu przyległającego do szkoły. Stąd ta nasza dzisiejsza obecność. Doprawdziliśmy estetycznego wyglądu schody prowadzące od alei w górę do ul. Kilińskiego.

— *A inne szkoły?*

— Też pracują na rzecz środowiska. Naszym wspólnym interesem jest, aby miasto było schludne.

— *Czy te prace wykonujecie poza godzinami lekcyjnymi?*

— Nie. W ramach zajęć praktyczno-technicznych mamy w planie prace społecznie użyteczne. Tak więc wszystko zgodne jest z programem nauczania. Poza tym tego rodzaju zajęcia mają kapitalne znaczenie wychowawcze. Kształcą u młodzieży nawyk do porządku i szanowania pracy własnej i kolegów.

— *Kiedy kolejne tego typu zajęcia?*

— Jeśli chodzi o moją klasę — to w przyszłym tygodniu.

— *Ile klas dzisiaj pracuje?*

— Oprócz mojej jeszcze dwie. Z młodzieżą są też wychowawcy. *(ber)*

## Spacery nad Kamienną

*POTRZEBNE ŁAWKI I DACH*

*W sąsiedztwie Państwowego Domu Rencisty w Starachowicach usytuowany jest przystanek końcowy linii MPK nr 1, 7, 20 i 21. Najczęściej pasażerami — jak nie trudno się domyśleć — są pensjonariusze rzeczonej placówki. W większości przypadków są to ludzie w podeszłym wieku, nierzadko upośledzeni fizycznie, niedołężni. Tymczasem przystanek ów pozbawiony jest nie tylko daszka, ale też ławek. A kierowcy „czerwonych autobusów" wyczekują na czas odjazdu na pobliskiej pętli i dopiero w ostatniej chwili zabierają pasażerów z przystanku. Wiata i ławki są więc tutaj niezbędne.* *(ber)*

*POCZTA „SPACERÓW"*

*Zarząd koła ZSMW i Społeczna Rada Klubu „Ruch" z Trębowca (powiat starachowicki) ustosunkowały się do naszej notatki krytycznej pt. „W sprawie klubu", której treść zaczerpnięta została z listu mieszkańca tej wioski nadesłanego do naszego oddziału w Skarżysku.*

*„Zapytujemy, czy wszelkie imprezy, wieczornice, montaże poświęcone wojennym rocznicom, liczne wieczorki dla młodzieży, wyświetlanie filmów dla maluchów, podejmowane i realizowane czyny młodzieżowe, nie mają żadnego znaczenia i nie można tego nazwać działalnością?*

*Odpowiadamy, że notatka prasowa wcale nie kwestionowała działalności kulturalno-oświatowej w Klubie „Ruch". Widocznie nie zadawala ona jednak wszystkich młodych. Otrzymaliśmy bowiem drugi list z Trębowca zawierający krytyczne uwagi pod adresem placówki „Ruchu". Przesłaliśmy go tym razem do Oddziału „Ruch" w Starachowicach.* *(k)*

## Na budowie pływalni

**Już nawet sceptycy zaczynają wierzyć, że starachowicka pływalnia kryta zostanie przekazana do użytku w lipcu tego roku. Brygady „Mostostalu" z Zabrza od paru tygodni instalują konstrukcję dachu, a następnie przystąpią do wykładania niecki przyszłej pływalni. Wykonawcą większości robót jest jednak Zakład Usług Budowlano-Remontowych Starachowickiej Spółdzielni Mieszkaniowej, która jest inwestorem tego potrzebnego obiektu.**

**Na zdjęciu tak zaawansowana jest budowa starachowickiej pływalni krytej.** Fot. Stanisław Wiącek

## Zgłaszamy swój udział w konkursie pt. „Nasze osiedle najładniejsze"

**Komitety osiedlowe Starachowic otrzymały już regulamin naszego konkursu ogłoszonego pod hasłem „NASZE OSIEDLE NAJLADNIEJSZE". Do 25 bm. powinny one zgłosić swój udział w tej pożytecznej akcji. Co zamierzają? — pytamy to zadaliśmy przewodniczącym dwóch komitetów.**

**Mówi ANTONI SADOK — przewodniczący Komitetu Osiedlowego nr 1 obejmującego swoim zasięgiem południowe peryferie miasta.**

**— Zebranie odbyliśmy przed otrzymaniem regulaminu. Członkowie komitetu zaakceptowali udział dzielnicy w tym pożytecznym konkursie. Musimy teraz zastanowić się nad tym, co zamierzamy zrobić. Chcę przypomnieć, że przed rokiem nasz komitet jako jedyny zgłosił swój udział w podobnym konkursie. Nie mieliśmy konkurentów, ale szkoda, że komisja zaniechała sprawdzenia tego co zrobiliśmy. Zraziło to trochę naszych działaczy. Sądzę, że tym razem nie tylko my zgłosimy swój udział.**

**JAN SIGDA — przewodniczący Komitetu Osiedlowego nr 2, obejmującego zasięgiem swego działania Bugaj i tzw. osiedle przyfabryczne, położone w rejonie ulic: Buczka, Radomskiej, Dr Anki, Poprzecznej, Krzosa i Chopina.**

**— Regulamin konkursu otrzymaliśmy w poniedziałek. Zbieramy się w piątek aby podjąć decyzję. Sądzę, że odpowiedź będzie pozytywna. Konkurs zachęci przecież do aktywniejszej działalności całe środowisko.** *(k)*

## Kwiaty dla miasta

**... już są. Prawie pół miliona sadzonek znajduje się w Zakładzie Zieleni Miejskiej RPGK w Skarżysku.**

**— Gdy tylko zrobi się cieplej, zaczniemy je sadzić na klombach — mówi kierownicza zakładu, Kazimiera Piróg.**

**● Jakie kwiaty będziemy oglądać na rabatkach?**

**— Bardzo wiele przeróżnych gatunków, np.: armerię i czyśćlec z roślin wieloletnich, begonię, petunię, szałwię i niebieski żeniszek z wysiewanych.**

**● W jakim stanie zostaliście trawniki tego roku?**

**— Są dużo mniej zniszczone, niż w latach ubiegłych. Zawdzięczamy to zapewne ... brakowi zimy. Niewidoczne spod śniegu, padały zwykle ofiarą przechodniów, którzy wydeptywali ... ścieżki w różnych kierunkach. Większość zieleńców zdążyliśmy już uporządkować z wydatną pomocą młodzieży. Liczymy na nią także podczas niedzielnego ogólnomiejskiego czynu społecznego.**

**Mamy do wysłania ponad ... kg trawy. To oczywiście bardzo mało jak na potrzeby miasta. Drugie tyle obiecano nam w RSOP.**

**● Kilkanaście dni temu ... w ruch sekatory...**

**— Prawie wszystkie drzewopłoty w dzielnicy Zachodnia Milicy nasi pracownicy poprzycinali, formując ...**

**● Aktualne prace?**

**— Zdejmujemy słomiane osłony z róż, które wkrótce powinny obudzić się z zimowego snu. Jeśli tylko dopiszie pogoda, już niedługo będzie kolorowo na naszym mieście.**

Rozmawiała ...

**● Aby ocalić od zapomnienia ● Poglądowa lekcja historii dla młodzieży szkolnej ● Powstało 9 izb pamięci w szkołach**

## Miesiąc Pamięci Narodowej

Miejski i Powiatowy Komitet Obywatelski Ochrony Pomników Walki i Męczeństwa w Starachowicach ma na swym koncie — informuje nas jego przewodniczący, mgr *Józef Góźdź* — spore osiągnięcia. Z okazji trwającego Miesiąca Pamięci Narodowej warto chyba o niektórych wspomnieć. W ostatnim czasie upamiętniliśmy wiele miejsc związanych z walką naszego społeczeństwa z hitleryzmem, martyrologią Polaków, a także z utrwaleniem władzy ludowej. Przykładem są pomniki wzniesione w Starachowicach i powiecie. W zasadzie wszystkie miejsca, które mają związek z walką i martyrologią udało się nam ocalić od zapomnienia.

**◎ To są wyniki dotychczasowej działalności. Jakie inne formy waszej pracy zasługują na uwagę.**

Prowadzimy szeroką działalność na rzecz tworzenia w szkołach Izb Pamięci Narodowej. Izb takich mamy już 9. Między innymi w Technikum Mechanicznym, Liceum Ogólnokształcącym im. St. Staszica, szkołach podstawowych nr 5 i 8. Wkrótce nastąpi otwarcie kolejnej, 10 placówki w szkole nr 11. Około 10 szkół gromadzi eksponaty. Ponadto mamy zamiar wyodrębnić w Muzeum Regionalnym w Iłży specjalną stałą ekspozycję poświęconą tej właśnie tematyce. Bardzo istotną sprawą jest dla nas ocalenie różnych dokumentów z tamtych tragicznych lat. Szczególnie wielkie pole do popisu ma tutaj młodzież szkolna.

W wielu domach znajduje się jeszcze, często nawet niszczeje, sporo pamiątek i dokumentów, które powinny wzbogacić szkolne ekspozycje. Będzie to dla młodzieży świetna, poglądowa lekcja historii, a jednocześnie zabezpieczymy przed zniszczeniem historycznej wartości materiały.

**◎ Kto sprawuje pieczę nad miejscami pamięci narodowej?**

Wprowadziliśmy podwójne patronaty. Sprawują je szkoły oraz przedsiębiorstwa przemysłowe i zakłady pracy. Te ostatnie udzielają, w razie potrzeby, pomocy materiałowej i fachowej. Młodzież szkolna natomiast pielęgnuje i porządkuje na co dzień owe miejsca. *(ber)*

**● Powołanie komitetów obchodów Święta Pracy ● Wzmożona realizacja zobowiązań produkcyjnych i czynów społecznych ● Spotkania z weteranami ruchu robotniczego i przodującymi pracownikami ● Wieczornice, apele i zebrania ● Przygotowania do tradycyjnych manifestacji 1-majowych.**

## Przed 1 Maja

**W Starachowicach i Skarżysku powołano już komitety obchodów 1 Maja. Uczyniły to także większe zakłady przemysłowe. Na czele komitetu Ochodów Święta Pracy w Skarżysku stanął I sekretarz KM PZPR, tow. Tadeusz Wesołowski, a w Starachowicach, I sekretarz Komitetu PZPR Miasta i Powiatu, tow. Julian Labocha. Opracowane zostały w obydwu miastach programy obchodów tegorocznego święta klasy robotniczej.**

**Okres poprzedzający 1 Maja wykorzystują załogi zakładów przemysłowych i usługowych do ponadplanowej realizacji zadań gospodarczych oraz wcielania w czyn podjętych zobowiązań i czynów społecznych. W środowisku młodzieżowym odbywają się spotkania z kombatantami i działaczami ruchu robotniczego.**

**W Starachowicach członkowie miejscowej instancji partyjnej odbędą spotkania z ludźmi wyróżniającymi się w pracy zawodowej i społecznej oraz weteranami ruchu robotniczego. W dniach 26—30 bm. w zakładach pracy, szkołach i instytucjach Starachowic zaplanowano uroczyste koncerty, apele i zebrania, organizują je także w Iłży oraz w gminach. 30 bm egzekutywa instancji partyjnej miasta i powiatu spotka się z grupą weteranów ruchu robotniczego, a nieco później (godz. 18) odbędzie się uroczysty koncert 1 majowy w sali teatralnej ZDK fabryki samochodów.** *(k)*

## Dwa bloki w ciągu 4 miesięcy

SKARŻYSKO. Swoisty rekord pobiła brygada kompleksowa Jana Fornalika z miejscowego Przedsiębiorstwa Budowlano-Montażowego. 9 ludzi zmontowało w ciągu 4 miesięcy dwa bloki — pięciokondygnacyjny i czteroklatkowy (osiedle Przydworcowe). **(mk)**

## Akcja „Porządek" trwa

## Rudery i walące się płoty — do rozbiórki

W ubiegłym roku po dwukrotnym przeglądzie wszystkich posesji w Skarżysku władze miasta wydały ponad 1100 nakazów wyburzenia starych, zdewastowanych szop, komórek i ogrodzeń itp. Nie wszystkim ich właścicielom przypadła do gustu taka decyzja. Niektórzy próbowali nawet odwoływać się od nich do wyższych instancji, jednakże bezskutecznie, bo racja jest po stronie Urzędu Miejskiego. W naszych miastach nie powinno być żadnych straszących swoim wyglądem ruder.

Ponowna kontrola prywatnych domostw w marcu tego roku wykazała, że wielu gospodarzy nie zastosowało się do wydanego rozporządzenia. Powód? W większości przypadków zapewne przyzwyczajenie do panującego na podwórku od lat bałaganu. Nie można tolerować takich niedobrych przyzwyczajeń.

W ubiegłą sobotę z-ca naczelnika miasta, **Józef Walkosz** razem z komendantem Miejskiej Zawodowej Straży Pożarnej, **Benedyktem Remlingerem** i dwunastoma strażakami, odwiedzili kilka gospodarstw przy ulicach: Niepodległości i Leśnej, w których od lat nikt nie próbował zrobić porządku z rozwalającymi się drewnianymi komórkami. Każda wizyta kończyła się... rozbiórką owych straszydeł. W dwóch czy trzech przypadkach zrobiono to na prośbę ludzi starych i chorych, którzy sami nie daliby rady uprzątnąć podwórka, w pozostałych — był to jedyny sposób na pozbycie się ruder niemalże w centrum miasta. Dla mieszkańców tej dzielnicy była to pokazowa lekcja troski władz Skarżyska o jego wygląd.

Podobnych akcji będzie w mieście coraz więcej. Do wiadomości leniuchów i brudasów podajemy, że wszelkie koszty związane z pracami przy rozbieraniu resztek ogrodzeń i rozpadających się komórek ponoszą ich właściciele. **(elza)**

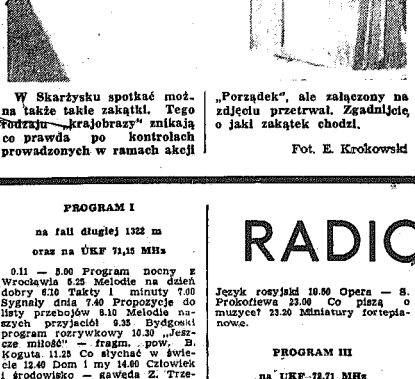

**W Skarżysku spotkać można także takie zakątki. Tego rodzaju „krajobrazy" znikają co prawda po kontrolach prowadzonych w ramach akcji „Porządek", ale załączony na zdjęciu przetrwał. Zgadnijcie o jaki zakątek chodzi.**

Fot. E. Krokowski

## Obrabiarki z FSC

**STARACHOWICE.** Zakład Produkcji Maszyn i Urządzeń Specjalnych starachowickiej FSC spełnia **potrzebną rolę na rzecz rodzimego rynku i polskiej motoryzacji.** W tym roku wykona **ok. 21 obrabiarek i 28 urządzeń.** W kwietniu przekaże do produkcji szybkobieżną obrabiarkę, na „warsztacie" jest przeciągarka do kranek, a w projektowaniu — linia technologiczna do mycia, czyszczenia i gruntowania elementów ram. **(mk)**

## Autokar „jelcz" dla budowlańców

**Załoga skarżyskiego Przedsiębiorstwa Budowlano-Montażowego otrzyma wkrótce dzo efektowny autokar ciężarowy. Stary „Jelcz" kupili budowlani w jednej z kopalń śląskich za jedną tys. złotych. W oddziale ... portowym przedsiębiorstwa kończy się właśnie remont ... tokaru wyposażonego w ... dzenia tzw. lotnicze, ... nizację i telewizor turystyczny. „Jelcz" pomieści 35 ... i służyć będzie celom wyjazdowym budowlanych z Skarżyska.**

## W Klubie Prasy

◎ *19 bm., o godz. 18.30 w Klubie Międzynarodowym Prasy i Książki, prefekcie ul. Marchlewskiego, MAIOGRAFIA PRZECHODZI CZASY GARDY" wygłosi red. Leon Kowalski. Uzupełniona zostanie ... mam reżyserii J. Rajzmana pt. „LIN". Temat ten wiąże się z ... nicą zwycięstwa nad faszyzmem.*

◎ *21 bm. natomiast, „Empik" zaprasza na koncert ... ki rosyjskiej i radzieckiej. Wystąpią ... cami Sławą Filharmonii Łódzkiej im. O. Kolbego. Początek godz. 20.*

## Szkoła jubilatka

*III LO im. St. Staszica w Skarżysku obchodzi w tym roku jubileusz dwudziestolecia swego istnienia. Nie od rzeczy będzie więc przypomnieć parę faktów z życia szkoły w tym okresie.*

*Początki, jak to zwykle bywa, były skromne: kilkudziesięciu uczniów w 4 klasach. W wyposażeniu i umeblowaniu liceum wiele pomógł ówczesny jego opiekun — Zakłady Metalowe „Predom-Mesko". Dziś szkoła liczy 19 oddziałów. Uczęszcza do niej blisko 600 uczniów, którzy uczą się w klasach o profilach podstawowym, matematyczno-fizycznym, biologiczno-chemicznym i z rozszerzonym programem języka niemieckiego.*

*Uczniowie III LO dbają o swoją szkołę i jej otoczenie. Sadzą drzewka, porządkują trawniki i klomby, urządzają ... przedmiotowe. Często z ... społecznym „wychodzą" ... sto. Łączna wartość ... wyniosła blisko 400 tys. ...*

*W ciągu 20 lat ... absolwentów opuściło szkoły. Wielu z nich ... czenie studiów wyższych ... cilo do rodzinnego miasta, którzy po raz drugi ... czyli progi szkoły, tym ... jako wykładowcy.*

*Rok bieżący jest dla ... okresem podsumowuwania ... tychczasowego dorobku. ... rzenia na przyszłość będą ... nością jeszcze bogatsze ... więc uroczystości jubileuszowe ... stają się dla wszystkich ... nawców i ich podania ... zachętą do dalszej pracy.*

## Co, gdzie, kiedy? ● Co, gdzie, kiedy?

**BIELCE**

**TEATR IM. S. ŻEROMSKIEGO** „Cyrulik Sewilski" — Beaumarchais — godz. 19.

**KINA:**

„Romantica" — „Romance o zakochanych" — ZSRR, pan. kol. l. 15, godz. 15, 17.30 i 20.

„Moskwa" — „Zapis zbrodni" polski, kol. l 15, g. 8 i 13. „Drogi do ojczyzny" — polski, g. 11 i 18. „Nieuchwytny morderca" — włoski, pol. kol. l. 15, godz. 16 i 20.

„Bajka" — „Człowiek stamtąd" — szwedzki, pan. kol. godz. 10, 18 i 20.

„Skiatka" — „Wdowa Coudrec" franc. kol. l. 15, godz. 16, 18 i 20.

„Robotnik" — „Celuloza" i „Pod gwiazdą frygijską" — pol., godz. 11. „Jeremy" — USA, kol. l. 15, godz. 18.15 i 17.15.

**PRZEDSPRZEDAŻ** biletów kinowych — ul. Sienkiewicza 33, godz. 11 — 18.

**FOTOPLASTIKON** — „Wetykan i Rzym" — czynny w godz. 8 — 17.

**KRYTA PŁYWALNIA** — Basen duży — zajęty. Basen mały — 7—7.45, 12.15—13.45, 16—17.30, 19—21.15. Wanny i natryski 7—21.

**SZPITALE ODDZIAŁY:** Wewnętrzny i Chirurgiczny — w Czerwonej Górce, Ginekologiczno-Położniczy w osiedlu Czarnów.

**DYŻURNA APTEKA** — dyżur nocny pełni: Apteka nr 1 przy ul. Buczka 37/39. Apteka nr 107 przy ul. Sienkiewicza 18.

**MUZEUM — ŚWIĘTOKRZYSKIE** Muzeum Wnętrz Pałacowych oraz Galeria Malarstwa Polskiego, plac Zamkowy i czynne od godz. 9 do 15; w niedzielę od godz. 10 do 17; we wtorki od godz. 11 do 19.

Muzeum przy pl. Partyzantów — Wystawy stałe: przyrodnicza, etnograficzna i historyczna — Wystawy czasowe: „Kolekcjoczyna godz. 10 do 16, we wtorki od godz. 12 do 20.

**ODDZIAŁ** — Muzeum Lat Szkolnych S. Żeromskiego, ul. Świerczewskiego — czynny od godz. 9 do 15, w środy od godz. 12 do 20.

**TELEFONY:**

Pogotowie Ratunkowe 999. Pogotowie Milicyjne, 997, Straż Pożarna 998.

Informacja o usługach — 457-41.

Informacja służby zdrowia czynna w godz. 7—20 tel. 481-80.

**POSTOJE TAKSÓWEK:** ul. Słowackiego 472-70, dworzec PKP 444-32, pl. Obrońców Stalingradu 426-48.

**RADOM**

**TEATR IM. S. ŻEROMSKIEGO** — nieczynny.

**KINA:**

„Bałtyk" — „Złoto dla zuchwałych" — jug.-USA, pan. kol., godz. 15, 17.30 i 20.

„Przyjaźń" — „Koniec wakacji" — polski, kol. godz. 15.30 i 17.30. „Doktor Popaul" — franc., kol. godz. 19.30.

„Hel" — „Tylko dla orłów" — ang. pan. kol. od l. 15, godz. 10. „Królowe Dzikiego Zachodu" — franc. kol. l. 15, godz. 13.30, 15.30, 17.30 i 19.30.

„Odeon" — „Och, jak jan zgłoiony" — ang. kol. od l. 15, godz. 15.30, 17.30 i 19.30.

„Walter" — „No i co doktorku" — USA, kol. godz. 16, 18 i 20.

„Mewa" — „Iwan Groźny" — II część ZSRR, l. 15, godz. 13.30, 17.30 i 19.30.

**APTEKI:** Apteka nr 15 pl. Konstytucji 3. Apteka nr 10 pl. Zwycięstwa 6.

**PUNKT INFORMACYJNY** służby zdrowia, ul. Struga 86, tel. w XXX-leciu PRL". Czynne od 406-77.

**TELEFONY:**

Pogotowie Ratunkowe 999, Pogotowie Milicyjne 997, Straż Pożarna 998.

**POSTOJE TAKSÓWEK:** Ulica Grodzka 229—52, pl. Konstytucji 229-52, dworzec 268-88, ul. Zwirki i Wigury 418-10.

**SKARŻYSKO**

„Wolność" — „Julka, Julia, Julieczka" — NRD, godz. 15.15, 17.30 i 19.45.

„Świt" — „Pechowy zalotnik" ZSRR, kol. godz. 17 i 19.

„Metalowiec" — „Złoto dla zuchwałych" — USA, pan. kol. g. 19.30.

„Związkowiec" — „Klute" — USA, pan. kol. l. 18, godz. 17.

**DYŻURNA APTEKA** nr 47, ul. 1 Maja 34.

Postoje taksówek: Dworzec PKP — 705, osiedle Milice 22-44.

**OSTROWIEC**

„Hutnik" — „Pies za burtą" — ZSRR, kol. g. 15.30. „Płonąca taiga" — ZSRR, kol. g. 17.30 i 19.30. „Zorza" — „Dziewczyna szuka szczęścia" — ang. kol. l. 15, godz. 16 i 18.

„Przodownik" — „Orzeł i reszka" — pol. kol. l. 15, g. 17 i 19.

**DYŻURNA APTEKA:** nr 116, ul. Nowotki nr 1/3.

**POSTOJE TAKSÓWEK:** telefon 15-73, 37-82.

**STARACHOWICE**

„Star" — „Człowiek z cudzym mózgiem" — franc. kol. od l. 15, godz. 17 i 19.15.

„Przodownik" — „Ziemia obiecana" — polski, kol. l. 15, g. 15.30 i 19.

**DYŻURNA APTEKA:** nr 78, ul. Staszica 1.

**POSTOJE TAKSÓWEK:** telefon 210 i 250.

## RADIO I TELEWIZJA

**PROGRAM I**

**na fali długiej 1322 m**

**oraz na UKF 73,15 MHz**

0.11 — 5.00 Program nocny z Wrocławia 5.25 Melodie na dzień dobry 6.10 Takty i minuty 7.00 Sygnały dnia 7.40 Propozycje do listy przebojów 8.10 Melodie naszych przyjaciół 9.35 Bydgoski program rozrywkowy 10.30 „Jeszcze miłość" — fragm. pow. B. Kozjuta 11.25 Co słychać w świecie 12.40 Dom i my 14.00 Człowiek i środowisko — gawęda Z. Trzebiatowskiego 15.05 Listy z Polski 15.30 Aktualność kulturalna 17.00 Radiokurier 17.45 Mistrzostwa Świata — hokej: ZSRR — CSRS 18.30 Muzyka i Aktualności 19.15 Gwiazdy światowych estrad 19.45 Z księgarskich witryn 20.00 NURT 21.00 Koncert życzeń 22.15 Kwadrans wspomnień w. Krupińskiego 23.10—23.50 Dyskoteka przed północą.

**PROGRAM II**

**na falach średnich 188, 230 i 238 m**

**oraz na UKF 70,49 MHz**

5.35 Nasza wizytówka — sud. 6.10 Kalendarz Radiowy 7.35 Posłuchaj i przemyśl 8.35 Czas próby — aud. 9.40 Tu Radio Moskwa 10.00 Kronika kulturalna 10.15 Muzyka polskiego baroku 10.40 Nie ma marginesu 11.00 Spotkanie z aktorem — E. Fidler 11.35 Radiowa poradnia rodzinna 12.25 Muzyka Armeńskiej SRR 13.00 Jak być rodziną? 13.35 „Bulet Park" — fragm. pow. J. Choevera 14.15 Czas na budzie aud. 15.00 Zawsze o 15.00 — program dla młodz. 16.43 Warszawski Merkury 16.58—18.20 Program W-MOR-TTV 19.30 Echa dnia 19.15 Język rosyjski 19.50 Opera — S. Prokofiewa 23.00 Co piszą o muzyce? 23.20 Miniatury fortepianowe.

**PROGRAM III**

**na UKF 72,71 MHz**

**oraz na falach krótkich**

**w pasmach 31, 41, 42 i 49 m**

15.05 Program dnia 16.10 Rocznicki polskiej piosenki 18.30 Pół żarty, pół serio 19.40 Rozszyfrujemy piosenki 16.05 Standardy na skrzypce gra S. Assmussen 16.15 Przebój za przebojem 16.45 Nasz rok 78 17.00 Ekspresem przez świat 17.05 „Akropol" pow. J. Putramenta 17.15 Kiermasz 17.40 Fotoplastikon: Japoński po polsku 18.00 Muzykobranie 18.30 Polityka dla wszystkich 18.45 Konsonanse i dysonanse 19.15 Książka tygodnia. A. Morevski „Raj" 19.30 Ekspresem przez świat 19.35 Muzyczna poczta UKF 20.00 Z „Rzeczypospolitej" o sprawach wielkich i małych 20.25 „Temperatura ciała" — nowa płyta Q. Jonesa 20.45 Język niemiecki 21.00 Reminiscencje muzyczne 21.50 Opera tygodnia R. Wagner: „Tannhauser" 22.00. Fakty dnia 22.08 Gwiazda siedmiu wieczorów — Dalida 22.15 Co wieczór powiedz mi wyd. Słowickowym „Rzeka posępna" 22.45 Romanse ze starych płyt 23.00 „Obłok w spodnich" — fragm. poematu W. Majakowskiego 23.05 Laboratorium — magazyn 23.45 Program na piątek 23.50—24.00 Na dobranoc śpiewa P. Simon.

**PROGRAM LOKALNY**

**na falach średnich 188, 230 i 238 m**

**oraz UKF 70,49 MHz**

7.00 Kielecki kwadrans aktualności. 7.15 Komentarz dnia — A. Kopcia. 10.43 Omówienie programu. 16.46 Radiorekiema 16.50 „Szukamy dziury w całym" — fel. T. Kudelskiej. 16.55 Koncert muzyki polskiej (stereo UKF 70,49 MHz). 17.30 „W różnych rytmach". 18.00 Dziennik Radiowy. 18.10 Piosenki Katarzyny Gaertner.

Uwaga: od godz. 19.36 do 21.30 i od 21.55 do 22.30 — ogólnopolski muzyczny program stereofoniczny (UKF 70,49 MHz).

**TELEWIZJA**

**PROGRAM I**

11.40 — „Złota moneta" — film fab. prod. RFN

15.00 — Program dnia

15.05 — Dziennik TV

15.15 — Dla młodych widzów: „Ekran z brakiem!" (kolor)

16.15 — Mistrzostwa świata w hokeju na lodzie grupa „A" ZSRR — CSRS (kolor)

W przerwie: „Przypomnijmy, kiedyś..."

18.30 — Kronika Warszawy i Mazowsza (kolor)

18.45 — „Kartki z albumu" — reportaż filmowy.

19.20 — Dobranoc (kolor)

19.30 — Dziennik TV (kolor)

20.20 — „Złota moneta" — film fab. prod. RFN

21.20 — Listy i politycy

21.50 — „Zawsze niech słońce" — koncert ... skich artystów w ... Rowskim Pałacu ... dów.

22.30 — Dziennik TV (kolor)

22.45 — Wiadomości (kolor)

23.00 — Program na piątek

**PROGRAM II**

16.50 — Program dnia

16.55 — Język rosyjski

17.25 — Dla młodzieży ... ta" (kolor)

17.55 — Bułgarska Antologia ... dowa

19.05 — Wystawy sztuki ... czyli „spotkanie ... plus 1"

19.00 — Kalejdoskop (kolor)

19.20 — Dobranoc (kolor)

19.30 — Dziennik TV (kolor)

20.20 — Przemówienie ... dora Arabskiego ... bliki Syryjskiej

20.25 — Reportaż z Syrii

20.45 — Język francuski

21.15 — 24 godziny ...

21.25 — Club Filmowy ... do miłości" — prod. franc. (kolor)

23.00 — Program na ...

Dziś czwartek — 17 kwietnia. Imieniny: Roberta i Rudolfa. Słońce wzeszło o godz. 4.36, a

# Z gospodarzem po mieście

# Wizyta w OZMO

**Wydanie dla Ostrowca**
**Adres: Ostrowiec, ul. Sienkiewicza 66, tel. 23-29.**

W naszych wędrówkach po mieście w towarzystwie naczelnika miasta Jana Ślusarza trafiliśmy do Ostrowieckich Zakładów Materiałów Ogniotrwałych. Jest to jedno z najlepiej pracujących przedsiębiorstw w mieście. Świadczą o tym wyniki produkcyjne. Plan I kwartału OZMO wykonany jest w 25,1 proc. w stosunku do planu rocznego. Jest to tym bardziej godne pochwały jako że na wyroby zakładu czekają koksownie, gazownie, elektrownie, piece martenowskie w hutach całego kraju. Swoje glinokrzemianowe elementy do budowy urządzeń cieplnych (rocznie produkuje się tu 5 tys. różnych kształtek) wysyła OZMO także na eksport do Rumunii i Związku Radzieckiego.

Wyroby, o których mowa nie są jedynym produktem zakładu. OZMO opuszczają także białe cegły żużlowe (w br. trafi na rynek 10 mln sztuk) i cegły szamotowe. Towar poszukiwany ale nie zawsze dostępny, gdyż jego produkcja uzależniona jest od dostaw żużla z hut.

Wtowarzystwie dyrektora naczelnego OZMO Jana Szczawińskiego i I sekretarza POP, Stanisława Chwista zwiedzamy zakład nr 2 przy ul. Kilińskiego. Warunki pracy ciężkie, gorąco. Jest to bardzo stary wysłużony obiekt wymagający pilnej modernizacji. OZMO niecierpliwie oczekuje decyzji w tej sprawie Zjednoczenia Przemysłu Materiałów Ogniotrwałych w Gliwicach. Jest to tym bardziej pilne że wykonuje się tu skomplikowaną produkcję nietypowych elementów. Tymczasem w ramach inwestycji przedsiębiorstw wybudowano już magazyn wyrobów gotowych i magazyn form, stołówkę na 150 miejsc, ambulatorium i niedawno budynek laboratoryjno-socjalny. Trwa obecnie generalne sprzątanie bałaganu, jaki pozostawili po sobie budowlani.

Chlubą OZMO jest natomiast zakład nr 1 przy ul. Obrońców Stalingradu. Niedawno, kosztem 32 mln zł zmodernizowano obiekt. Pracują tu cztery nowoczesne piece tunelowe. Stąd też pochodzi dwie trzecie produkcji.

Skoro już o produkcji mowa, trzeba dodać, że zakład znakomicie wywiązuje się z realizacji zobowiązań dodatkowych, podjętych na apel przywódców partii i rządu. Opiewają one na kwotę ponad miliona zł. Wykonanie sięga w tej chwili 23 proc.

W Ostrowieckich Zakładach Materiałów Ogniotrwałych pracuje blisko tysiąc osób. Dyrektor wymienia najlepszych: racjonalizatora, kierownika utrzymania ruchu Wiesława Dobrowolskiego, ślusarzy — Józefa Granata i Wacława Kwiatkowskiego, sortowaczkę — Janinę Majos, obsługujące prasę — Zofię Kucę i Annę Wolak i pracującego przy piecach — Jana Szkutnika.

Z myślą o nich, a także o wszystkich pracownikach OZMO dyrekcja zabiega o stałą poprawę warunków socjalno-bytowych. Na wczasy do Dąbków koło Darłowa, Międzyzdrojów i do Gołejowa wyjeżdża rocznie około 400 osób. Ponadto buduje się ośrodek w Brodach Iłżeckich. W tym roku zawiązają tam pierwsi wczasowicze. „Oczkiem w głowie" dyrekcji OZMO jest osiedle domków jednorodzinnych w Gutwinie. Powstaje ono z trzeinowo-drewnianych prefabrykatów sprowadzanych z Mikołajek. Osiem domków jest już gotowych. W tym roku przybędą następne.

Zasługa doceniła te wysiłki. Chętnie podejmuje dodatkowe zobowiązania, chętnie pracuje społecznie. W ostatnim sobotę i niedzielę 68 pracowników zagadziło na terenie zakładu 2 tys. krzewów i drzew...

Wczoraj członkowie partii OZMO otrzymali nowe legitymacje partyjne.

ANNA ORLICKA

## Czy wiecie, że...

...ostrowieccy mistrzowie grzebienia lansują na nadchodzący sezon nowy modele fryzur. Dla pań polecają uczesanie a'la „francuski chłopczyk" lub „Joanna d'Arc", dla płci brzydkiej natomiast fryzury tzw. szwedzka. Obiją są w stylu mody „retro". Włosy muszą być krótkie, odpowiednio przystrzyżone, specjalnie wymodelowane za pomocą suszarki. Obecna moda nie znosi tapirowania włosów! (amo)

## Z ukosa

### Zabrakło „fiata"...?!

*Pisaliśmy wczoraj o nowym rodzaju usług, jakie wprowadziła niedawno Rejonowa Spółdzielnia Usługowo-Wytwórcza „Chemet", o uwoższczaniu samochodów. Ludzie chcieliśmy przyjąć, sprawność obsługi, funkcjonowanie pojazdów. Okazuje się jednak, że nie wszyscy klienci „Chemetu" mają powody do pochwał...*

*Otóż 21 lutego br. pan Stanisław K. (nazwisko i adres znane redakcji) chciał wypożyczyć „fiata" na weselе. Uroczystość miała się odbyć dopiero 5 kwietnia, ale nasz czytelnik słusznie rozumował, że im wcześniej tym lepiej. W przededzień wesela zatelefonował do spółdzielni, by upewnić się, czy otrzyma samochód. W odpowiedzi usłyszał, że „skoro zamówił, to dostanie".*

*Następnego dnia zgłosił się po odbiór „fiata". Tym razem poinformowano go, że samochód jest uszkodzony i poradzono, by skorzystał z usług taksówkarza...*

*Rozżalony (i słusznie!) czytelnik zapytuje, czy jest to nowy sposób nabijania klientów w butelkę? Wprawdzie zapewniono go, że pieniądze wpłacone za usługę, otrzyma z powrotem, ale nie załatwia to przecież problemu. Czekamy na wyjaśnienie od prezesa spółdzielni. Zanim takowe nadejdzie stwierdzamy, że należało przynajmniej zawiadomić klienta wcześniej o tym, że dla niego zabrakło „fiata"...*

*(amo)*

## Reporterski zwiad

# Z higieną na bakie

- Więcej troski o browar
- Handlowcy płacą mandat
- W „Tęczowej" może być lep

Jak zakłady pracy, placówki handlowe i gastronomi ne przestrzegają zasad higieny? Z przedstawiciel Miejskiej Stacji Sanitarno-Epidemiologicznej w O strowcu wybraliśmy się na rekonesans. Razem z na udali się: Janina Orłowska i Alicja Ludwikowska z na tu badania żywienia i żywności oraz praktykantka Ja wiga Rejmer, słuchaczka lubelskiego Studium Medy nego.

Odwiedziliśmy trzy wybrane placówki, reprezentują zakłady pracy, handel oraz gastronomię. A oto na spostrzeżenia.

BROWAR PRZY UL. SIENNIEŃSKIEJ. Ten piwny „staruszek" liczy sobie ponad 30 lat. Warunki produkcyjne są tu nie najlepsze: ciasnota, brak odpowiednich pomieszczeń socjalnych, higienicznych i sanitarnych. Częste kontrole inspektorów „sanepidu" wciąż ujawniają niedociągnięcia i zaniedbania. Kszami i upomnieniami spowodowane zahamowanie urządzeń chłodzących brak powodował zagrożenie chemicznego napoju, na co uskarżali się konsumenci. Ostatnim przeglądzie, w styczniu, roku, zalecono kierownictwu tego zakładu, aby do końca br. zorganizować stanowisko mycia rąk w pomieszczeniu produkcyjnym, uzupełnić w posadzkach, wydzielić ... ne magazyny na surowce.

Kierownik, RYSZARD IW... prowadza nas po zakładzie. ... szość zaleceń pokontrolnych ... konano. W dalszym ciągu ... jednak umywalek w dział... ciągu piwa butelkowanego, ... kownice by wymyć rzecz... są wykonywać tę czynność ... kanaście razy dziennie, ... do odległej ubikacji. Węgiel ... miast w wydzielonym ... wciąż przechowuje się na ... Składowisko na opał ... szklane opakowania, z ... wysłaniem do Okocimia ... ostrowiecki ma ciągłe kłopo... zamawianych przez trzy ... miesiące br. kilkunastu wag... PKP nie dostarczyły ani jed...

Cały obiekt wymaga ... Np. w rozlewni piwa buteli... nego zagrzybione ściany i ... mimo ich częstego malo... wyglądają okropnie. Zaśni... urządzenia i maszyny pro... o remont.

Udajemy się następnie ... „DELIKATESY" ... PRZY UL. IŁŻECKIEJ. ... dziale wędliniarskim pode... strony zaplecza wymagają ... nowienia. Brudny i zaniedb... pień do rąbania kurczaków ... stołku spożywczo-nabiało... nieodłączne wymyte ... chłodnicze. Wśród dobrych ... tykułów „zaplątał się" ... zepsutego, spleśniałego, ... sera. Pod ladami... ścierki, ... padki spożywcze. Metalowe ... plastykowe kosze zastępo... są tu przez tekturowe pud... magazynie artykułów spo... czych, na półce, między ... niami leżą zepsute, nie ... się do spożycia kluski ... sfermentowane dżemy. Sp... dzamy kiszonego ogórka ... sonelu. Wszystkie aktualne ... z-ca kierownicziki stołska ... jawnione nieporządki pła... zł mandatu.

Reprezentacyjny lokal ... wieckiej gastronomii — ... CZOWA". PRZY UL. POŁ... który gospodarzem jest W... Cała załoga tej placówki ... o ład i czystość. W magazy... kuchni, pomieszczeniach po... niczych, sanitarnych oraz ... konsumpcyjnej — czysto i ... tycznie. Mamy jednak kilk... strzeżeń, które adresujemy do ... również lokalu, TERESY... LETY. W chłodziarkach tar... półproduktami przechowuj... dania gotowe, np. obok ... gu z sera leżą flaczki, wę... Na podłodze nie przykryte ... nia z zupą. Większość emal... nych garnków trzeba wym... W bufecie kawiarni podaje ... konsumentom lże wymyte ... ki.

Jak widzimy, kontrol... napawa optymizmem. ... ruszek browar będzie ... trzy lata wyburzony. „Pe... tesy" WPHS przejdą za ... miesięcy generalny remo... cówka otrzyma nowe ... urządzenia chłodnicze.

Ale zanim to nastąpi, kon... na jest stała troska o utr... nie na co dzień czystość i ... rządku.

KRYSTYNA DOMAG...

### Ładne?

Fot. J. Niewiadomski

## Świętokrzyski rajd młodzieżowy

Już po raz trzeci ostrowiecka młodzież XIV szczepu harcerskiego i koło PTTK przy Państwowym Zakładzie Wychowawczym w Ostrowcu organizują III Ogólnopolski Rajd Państwowych Zakładów Wychowawczych po Górach Świętokrzyskich.

Odbędzie się on w dniach 9—11 maja br. i wieść będzie trzema trasami: Kielce — Św. Katarzyna, Bodzentyn — Św. Katarzyna oraz Wałsnów — Paprocice, a zakończy się w Nowej Słupi. Współorganizatorami tej imprezy są: Komenda Hufca ZHP i Oddziału Świętokrzyskiego PTTK w Ostrowcu. W rajdzie weźmie udział 380 dziewcząt i chłopców, m.in. z Krakowa, Wrocławia, Suwałk i Wałbrzycha.

W tym roku ta turystyczna impreza będzie szczególnie urozmaicona i atrakcyjna. Państwowy Zakład Wychowawczy w hutniczym mieście obchodzi bowiem 10 rocznicę istnienia, a Specjalna Szkoła Podstawowa — 25-lecie.

Organizatorzy przewidują wiele ciekawych imprez na trasie. M.in. w Paprocicach i Św. Katarzynie odbędą się ogniska, na których szkoła młodzieżowe zespoły artystyczne zaprezentują swój program ubiegają się o zwycięstwo. Dziewczęta i chłopcy spotkają się również z uczestnikami walk partyzanckich na Kielecczyźnie, członkami koła ZBoWiD w Nowej Słupi. W miejscach straceń Polaków i martyrologii młodzież złoży wieńce i wiązanki kwiatów.

Finał rajdu, który odbędzie się w miejscu Dymarek Świętokrzyskich, przebiegnie pod znakiem sportu, gier, zabaw i konkursów sprawnościowych i zręcznościowych. Zostanie rozstrzygnięty konkurs na nazwę rajdu, a najlepsi plechurzy otrzymają nagrody i dyplomy.

Ta piękna i niezwykle pożyteczna impreza, która zrodziła się właśnie z inicjatywy ostrowiaków pozwoli na spotkanie się dzieci i młodzieży z całego kraju, da im okazję do atrakcyjnej z zdrowej formy wypoczynku, a także sposobność do wykazania się umiejętnościami turystycznymi, sportowymi i artystycznymi.

(kd)

## Nasze „Słówko"

STARE PŁYTY — DO LAMUSA

Rokrocznie na kilkanaście dni przed 1-majowym świętem głośniki zainstalowane na ulicach Ostrowca rozbrzmiewają muzyką. I nikt z mieszkańców Ostrowca nie protestowałby przeciwko takiej formie manifestowania radosnego nastroju, gdyby muzyka która ich się raczą była choć trochę ...młodsza. Utwory dobywające się z głośników są bowiem znane ostrowiczanom już od kilku lat. I nie chodzi to o to, że są to przeboje o wątpliwej wartości artystycznej, lecz że się one już po prostu znudziły. Także ich stan techniczny pozostawia wiele do życzenia, a przecież jest tyle nowych popularnych przebojów muzycznych.

KELNERSKI OBYCZAJ W „TĘCZOWEJ"

Oryginalne zmiany do ogólnie przyjętych zasad savoir-vivreu wprowadza obsługa kawiarni „Tęczowa" w Ostrowcu. Otóż kilkuosobowej grupie gości kelner proponuje pojedyncze miejsca przy różnych stolikach. Trudno oczekiwać, by grono osób chcących spędzić wieczór we własnym towarzystwie zdecydowało się na rozłąkę, tym bardziej że kącik z dwoma wolnymi stolikami, znajdujący się przy wejściu na salę kawiarni był ciemny i posty. Wyjaśnia się więc fakt, dlaczego kawiarnie są zakładami deficytowymi... (mam.)

## Wiszący most

Ma Budapeszt wiszący most — ma i Ostrowiec. I to nie jeden. Widoczny na zdjęciu most, przy ul. Chmielna a aleją 1 Maja, drugi natomiast wiedzie na ul. Słowackiego... Fot. Jan Niewiadomski

## Od 18 do 27 kwietnia

# Dni Kultury Radzieckiej

### Zapraszamy na ciekawe imprezy

Dziś o godzinie 17 w sali teatralnej Zakładowego Domu Kultury odbędzie się uroczysta inauguracja obchodów Dni Kultury Radzieckiej.

— Co mieszkańcy Ostrowca zobaczą w czasie trwania dni, tj. do 27 kwietnia? — z tym pytaniem zwracamy się do zastępcy inspektora szkolnego w Wydziale Oświaty, Wychowania i Kultury, zarazem członka Prezydium Zarządu Miejskiego TPPR — Zofii Rej.

Przygotowaliśmy wiele ciekawych imprez. Przede wszystkim należy wymienić trzystopowy turniej wiedzy o kulturze Kraju Rad. Rozpoczął się on już we wszystkich szkołach, jego finał przewidziany jest na 25 bm. Niewątpliwą atrakcją będzie występ Bernarda Ładysza w Muzeum Regionalnym oraz znanego wykonawcy ballad i romansów, Macieja Święcickiego. Ponadto Muzeum Regionalne zaprasza na filmy oświatowe o kulturze radzieckiej, 26 bm. zorganizujemy spotkanie z działaczami ruchu robotniczego. Natomiast „Klub przy Samowarze" przy Miejskiej Bibliotece Publicznej zaprasza na biesiadę poetycką, na której zaprezentuje utwory rosyjskich i radzieckich twórców. Impreza odbędzie się 26 bm. o godz. 17. Trzy dni później w ZDK wystąpi 80-osobowy zespół folklorystyczny z Wimnicy.

Prawie codziennie odbywać się będą spotkania z mieszkańcami Związku Radzieckiego, m.in. specjalistami budującymi nowy zakład metalurgiczny. Ponadto w zakładach pracy i szkołach zorganizujemy wieczornice i uroczyste apele. Zapraszamy też do kina „Hutnik". Tu, w czasie projekcji fabularnych filmów radzieckich, odbywać się będą błyskawiczne konkursy dotyczące znajomości osiągnięć kinematografii radzieckiej i tematyki obejrzanego filmu. Warto spróbować swych sił, pierwsza nagroda wynosi bowiem dwa tysiące złotych.

(amo)

## Próbne matury

W ostrowieckich szkołach średnich kończą się tzw. próbne matury. Jest to forma sprawdzania wiadomości uczniów z maturalnych przedmiotów na miesiąc przed prawdziwym egzaminem dojrzałości. Dla nauczycieli zaś jest źródło wiadomości o przygotowaniu uczniów do tego pierwszego „dorosłego" egzaminu.

W bieżącym roku — jak informuje nas w Liceum Ogólnokształcącym im. J. Chrzanowicza — zgodnie z wytycznymi Ministerstwa Oświaty i Wychowania umożliwiono przyszłym abiturientom podczas pisania prac korzystanie z encyklopedii, słowników wyrazów obcych, słownika ortograficznego oraz z tekstów źródłowych. (amo)

## Znowu „gościnne występy"

*Jak informuje prokurator powiatowy, w areszcie przebywa 21-letni STANISŁAW WOJSA z Kielc, który 6 lutego br., przed upływem pięciu lat po odbyciu kary za podobne przestępstwo, wkradł w biurze zatrudnienia w cementowni w Ożarowie (pow. opatowski) walizkę z odzieżą, wartości 2 tys. złotych na szkodę Ryszarda G. Czynu tego dopuścił się wspólnie z 19-letnim KRZYSZTOFEM LEWCZUKIEM (także z Kielc), którego oddano pod dozór Milicji Obywatelskiej.*

*Trzeba dodać, że obaj zgłosili się do cementowni, by rozpocząć tam pracę w Ochotniczym Hufcu Pracy.*

*(amo)*

## Notatnik reportera

© W kinie „Hutnik" w Ostrowcu w dniach od 20 bm. do 6 maja wyświetlany będzie ponadprogramowo — na zbiorowe zamówienia szkół i zakładów pracy — film polski „Drogi do ojczyzny".

Film jest dokumentem walk Polaków na wszystkich frontach II wojny światowej. Zawiera wiele nigdzie dotąd nie publikowanych dokumentalnych zdjęć z walk w Polsce, Francji, Anglii, Włoszech i pod Monte Cassino. Ilustruje on także szlaki bojowe I i II Armii Wojska Polskiego.

© Pan J. S. (nazwisko i adres znane redakcji) opowiedział nam o kłopotach, jakie zdarzyły mu się przy próbie zarejestrowania dziecka w ostrowieckim USC.

Nasz czytelnik znajdujący się w licznej, w tym samym celu zgromadzonej, grupie interesantów dowiedział się, że tego dnia sprawy swojej nie załatwi, bo... nie otrzymał wcześniej numerku. Podobna w podobnej sytuacji byli wszyscy petenci — urzędniczka nie załatwiała nikogo, tłumacząc się nawałem pracy i nieobecnością kierownika. Numerków na następne dni już nie było, więc perspektywa załatwienia tej formalności wydłużyła się w nieokreśloną przyszłość.

Urząd Stanu Cywilnego jest niewątpliwie najczęściej odwiedzanym przez interesantów wydziałem Urzędu Miejskiego. Czy jednak zrobiono tam wszystko, by usprawnić pracę, a ludziom oszczędzić czasu i zdenerwowania?

(mam)

## Co, gdzie, kiedy? • Co, gdzie, kiedy?

KIELCE

TEATR IM. S. ŻEROMSKIEGO „Cyrulik Sewilski" — Beaumarchaisa — godz. 18.

KINA:

„Romantica" — „Romanca o zakochanych" — ZSRR, pan. kol. l. 15, godz. 15, 17.30 i 20.

„Moskwa" — „Zapis zbrodni" polski, kol. l. 15, g. 8 i 11, „Drogi do ojczyzny" — polski, g. 11 i 18.

„Nieuchwytny morderca" — włoski, pan. kol. l. 18, godz. 18 i 20.

„Bałka" — „Człowiek stamtąd" — szwedzki, pan. kol. godz. 16, 18 i 20.

„Skałka" — „Wdowa Coudrec" franc. kol. l. 15, godz. 16, 18 i 20.

„Robotnik" — „Celuloza" i „Pod gwiazdą frygijską" — pol., godz. 11. „Jeremy" — USA, kol. l. 15, godz. 15.15 i 17.15.

PRZEDSPRZEDAŻ biletów: kinowych — ul. Sienkiewicza 33, godz. 11 — 18.

FOTOPLASTIKON — „Watykan i Rzym" — czynny w godz. 8 — 17.

KRYTA PŁYWALNIA — Basen duży — zajęty. Basen mały — 7—7.45, 12.15—13.45, 16—17.30, 19—21.15. Wazny i natryski 7—21.

SZPITALE ODDZIAŁY: Wewnętrzny i Chirurgiczny — w Czerwonej Górze, Ginekologiczno-Położniczy w osiedlu Czarnów.

DYŻURNA APTEKA — dyżur nocny pełnią: Apteka nr 1 przy ul. Buczka 27/29. Apteka nr 107 przy ul. Sienkiewicza 15.

MUZEUM ŚWIĘTOKRZYSKIE Muzeum Wnętrz Pałacowych oraz Galeria Malarstwa Polskiego, plac Zamkowy i czynne od godz. 9 do 16; w niedziele od godz. 10 do 17; we wtorki od godz. 11 do 19.

Muzeum przy pl. Partyzantów — Wystawy stałe: przyrodnicza, etnograficzna i historyczna — wystawy czasowe: „Kielecczyzna godz. 15 do 18, we wtorki od godz. 12 do 20.

ODDZIAŁ — Muzeum Lat Szkolnych S. Żeromskiego, ul. Świerczewskiego — czynny od godz. 9 do 15, w środy od godz. 12 do 20.

TELEFONY:

Pogotowie Ratunkowe 999. Pogotowie Milicyjne, 997, Straż Pożarna 998.

Informacja o usługach — 457-41.

Informacja służby zdrowia czynna w godz. 7—20 tel. 481-60.

POSTOJE TAKSÓWEK: ul. Słowackiego 472-70, dworzec PKP 444-33, pl. Obrońców Stalingradu 426-48.

RADOM

TEATR IM. S. ŻEROMSKIEGO — nieczynny.

KINA:

„Bałtyk" — „Złoto dla zuchwałych" — jug.-USA, pan. kol., godz. 15, 17.30 i 20.

„Przyjaźń" — „Koniec wakacji" — polski, kol. godz. 15.30 i 17.30. „Doktor Popaul" — franc., kol. godz. 19.30.

„Rel" — „Tylko dla orłów" — ang. pan. kol. od l. 15, godz. 16. „Królowe Dzikiego Zachodu" — franc. kol. l. 15, godz. 13.30, 15.30, 17.30 i 19.30.

„Odeon" — „Och, jaki pan szalony" — ang. kol. od l. 15, godz. godz. 15.30, 17.30 i 19.30.

„Wisła" — „No i co doktorku" — USA, kol. godz. 16, 18 i 20.

„Mewa" — „Iwan Groźny" — II część ZSRR, l. 15, godz. 15.30, 17.30 i 19.30.

APTEKI: Apteka nr 18 pl. Konstytucji 5. Apteka nr 10 pl. Zwycięstwa 1.

PUNKT INFORMACYJNY służby zdrowia, ul. Struga 58, tel. 510 1 380.

STARACHOWICE

„Star" — „Człowiek z cudzym mózgiem" — franc. kol. od l. 15, godz. 17 i 19.15.

„Robotnik" — „Ziemia obiecana" — polski, kol. l. 15, g. 15.30 i 19.

DYŻURNA APTEKA: nr 78, ul. Staszica 1.

POSTOJE TAKSÓWEK: telefon 210 i 330.

# RADIO I TELEWIZJA

**PROGRAM I**

**na fali długiej 1322 m**

**oraz na UKF 71,15 MHz**

0.11 — 5.00 Program nocny z Wrocławia 5.25 Melodie na dzień dobry 6.10 Takty minuty 7.00 Sygnały dnia 7.40 Propozycje do listy przebojów 8.10 Melodie naszych przyjaciół 9.25 Bydgoski program rozrywkowy 10.30 „Jeszcze miłość" — fragm. pow. B. Koguta 11.25 Co słychać w świecie 12.40 Dom i my 14.00 Człowiek i środowisko — gawęda Z. Trzebiatowskiego 16.05 Listy z Polski 16.30 Aktualności kulturalne 17.00 Radiokurier — 17.45 Mistrzostwa Świata — hokej: ZSRR — CSRS 18.30 Muzyka i Aktualności 19.15 Gwiazdy światowych estrad 19.45 Z kolegarskich witryn 20.00 NURT 21.00 Koncert życzeń 22.15 Kwadrans wspomnień — W. Krupiński 23.10—23.50 Dyskoteka przed północą.

**PROGRAM II**

**na falach średnich 188, 230 i 238 m**

**oraz na UKF 70,49 MHz**

5.35 Nasza wizytówka — aud. 6.10 Kalendarz Radiowy 7.35 Posłuchaj i przemyśl 8.35 Czas próby —aud. 9.40 Tu Radio Moskwa 10.00 Kronika kulturalna 10.15 Muzyka polskiego baroku 10.40 Nie ma magnesu 11.00 Spotkanie z aktorem — E. Fidler 11.35 Radiowa poradnia rodzinna 12.35 Muzyka Armeńskiej SRR 13.00 Jak być rodzicem? 13.35 „Bulet Park" — fragm. pow. J. Choevera 14.15 Czas i ludzie — aud. 15.00 Zawsze o 15.00 — program dla młodz. 16.43 Warszawski Merkury 16.56—18.20 Program W-MOR-TV 18.30 Echa dnia 19.15 Język rosyjski 19.30 Opera — S. Prokofiewa 23.00 Co piszą o muzyce? 23.20 Miniatury fortepianowe.

**PROGRAM III**

**na UKF 72,71 MHz**

**oraz na falach krótkich**

**w pasmach 31, 41, 42 i 49 m**

15.05 Program dnia 15.10 Roczniki polskiej piosenki 15.30 Pół zartem, pół serio 15.40 Rozszyfrujemy piosenki 16.05 Standardy na skrzypce gra S. Assmussen 16.15 Przebój za przebojem 16.45 Nasz rok 70 17.00 Ekspresem przez świat 17.05 „Akropol" — pow. J. Putramenta 17.15 Kiermasz płyt 17.40 Fotoplastikon: Japonski po polsku 18.00 Muzykobranie 18.30 Polityka dla wszystkich 18.45 Konsonanse i dyponanse 19.15 Książka tygodnia. A. Moravia: „Rai" 19.30 Ekspresem przez świat 19.35 Muzyczna poczta UKF 20.00 Z „Rzeczypospolitej" o sprawach wielkich i małych 20.25 „Temperatura dnia" — nowa płyta Q. Jonesa 20.45 Język niemiecki 21.00 Reminiscencje muzyczne 21.50 Opera tygodnia R. Wagner: „Nibelungowie" 22.00 Fakty dnia 22.08 Gwiazda siedmiu wieczorów — Dalida 22.15 Co wieczór powieść w wyd. dźwiękowym „Rzeka pospolita" 22.45 Romanse ze starych płyt 23.00 „Obłok w spodniach" — fragm. poematu W. Majakowskiego 23.05 Laboratorium — magazyn 23.45 Program na piątek 23.50—24.00 Na dobranoc śpiewa P. Simon.

**PROGRAM LOKALNY**

**na falach średnich 188, 230 i 238 m**

**oraz UKF 70,49 MHz**

7.00 Kielecki kwadrans aktualności. 7.15 Komentarz dnia — A. Kopcia. 16.43 Omówienie programu. 16.45 Radioreklama 18.50 „Szkiełko dla oka w całym" — fel. T. Kudelskiej. 18.55 Koncert muzyki polskiej (stereo UKF 70,40 MHz). 17.30 „W różnych rytmach". 18.00 Dziennik Radiowy 18.10 Piosenki Katarzyny Gaertner.

Uwaga: od godz. 19.56 do 21.30 i od 21.55 do 22.30 — ogólnopolski muzyczny program stereofoniczny (UKF 70,49 MHz).

**TELEWIZJA**

**PROGRAM I**

11.40 — „Złota moneta" — film fab. prod. RFN

15.00 — Program dnia

15.05 — Dziennik TV

15.15 — Dla młodych widzów: „Ekran z bratkiem" (kolor)

16.15 — Mistrzostwa świata w hokeju na lodzie grupa „A" ZSRR — CSRS (kolor)

W przerwie: „Przypominamy, radzimy"

18.30 — Kronika Warszawy i Mazowsza (kolor)

18.45 — „Kartki z albumu" — reportaż filmowy

19.20 — Dobranoc (kolor)

19.30 — Dziennik TV (kolor)

20.20 — „Złota moneta" — fab. prod. RFN

21.20 — Listy i polityka

21.50 — „Zawsze nieci bo stoicie" — koncert... skich artystów w K... lowskim Pałacu ... dów

22.30 — Dziennik TV (kolor)

22.45 — Wiadomości spor... (kolor)

23.00 — Program na piątek

**PROGRAM II**

16.50 — Program dnia

16.55 — Język rosyjski

17.25 — Dla młodzieży — „... ta" (kolor)

17.55 — Bułgarska Armia ... dowa

18.25 — „Wstawaj, szkoda ... czyli spotkania ... plus 1"

19.00 — Kalejdoskop spor... (kolor)

19.20 — Dobranoc (kolor)

19.30 — Dziennik TV (kolor)

20.20 — Przemówienie ... dora Archelejd Ry... bliki Syryjskiej

20.25 — Reportaż z Syrii

20.45 — Język francuski

21.15 — 24 godziny (kolor)

21.25 — Klub Filmowy: „... do miłości" — film ... prod. franc. (kolor)

23.00 — Program na piątek