Egzemplarz Obowiązkowy
WBP w Kielcach
06.474/90

Słowo ludu

WYDANIE 1 :

PISMO CODZIENNE

KIELCE—R WTOREK, 5 CZERWCA 1990 R. NR 129 (12258) ROK XLI CENA 400 ZŁ

Jutro „głośny telefon"

O nowej ustawie emerytalnej

Jutro przy redakcyjnych telefonach w Kielcach i Radomiu dyżurować będą w godzinach 9—11 przedstawiciele oddziałów ZUS, by służyć czytelnikom informacjami na temat nowej ustawy emerytalnej, a zwłaszcza czerwcowej waloryzacji świadczeń.

Zapraszamy do telefonów:
W KIELCACH — 447-25, W RADOMIU — 290-64.

W rocznicę Tiananmen

Policja chińska zablokowała w poniedziałek plac Tiananmen w Pekinie po proteście studentów pekińskich w pierwszą rocznicę rozbicia przez wojsko ruchu demokratycznego.

Studenci Uniwersytetu Pekińskiego, głównego ośrodka ubiegłorocznej kampanii na rzecz demokracji, rzucali butelki i cegły z okien domów akademickich oraz zorganizowali w nocy z niedzieli na poniedziałek wiec w miasteczku akademickim.

Był to największy protest od masakry na placu Tiananmen w Pekinie przed rokiem, w czasie której śmierć poniosły setki, a być może tysiące Chińczyków.

Miedziana Góra

Znów próba kradzieży na mistrzostwach świata

Organizatorzy mistrzostw świata w rajdach motocyklowych mają chyba pecha. W sobotę skradziono dwa motocykle, w nocy z niedzieli na poniedziałek policjanci i pracownicy obsługi imprezy udaremnili kolejną próbę włamania do pawilonu przy torze wyścigowym w Miedzianej Górze. Jak dotychczas nie znaleziono motocykla skradzionego szwedzkiemu zawodnikowi.

Ostatnie wskazówki przed startem. Fot. G. Romański

Zabiegi i rozmowy działaczy PZMot. z kierownictwami ekip Włoch i Szwecji przyniosły efekt. Oba zespoły rozegrywa-

DOKOŃCZENIE NA STR. 2

Los szczęścia w „Błękitnej"

Los loterii „Błękitnej" może odmienić... Twój los. Za jedyne 500 zł masz szansę wygrania samochodu osobowego (np. „Lady"), telewizora kolorowego, radiomagnetofonu lub odtwarzacza stereofonicznego. Są to tylko niektóre z wielu cennych nagród. Losy do nabycia w każdym urzędzie pocztowym.

Przypomnijmy, iż wpłacając za 500 zł realizuje się w punktach sprzedaży losów w gotówce lub wydaje w zamian następny los do dalszej gry. Realizacji pozostałych wygranych dokonuje wyłącznie Biuro Międzynarodowej Loterii Dziennikarzy (ul. Racławicka 132, 02-634 Warszawa).

Nie zwlekaj, wstąp jeszcze dziś na pocztę po los „Błękitnej"!

Biuro Paszportów MSW od dłuższego już czasu czyniło różnorakie starania, aby rozwiązać problem brakujących książeczek paszportowych.

Prowadzono m.in. rozmowy z firmami zagranicznymi, ale bez powodzenia. Ostatecznie doszło do uzgodnienia z Państwową Wytwórnią Papierów Wartościowych, która zagwarantowała nam druk 500 tysięcy książeczek

Paszporty w ciągu miesiąca

paszportowych miesięcznie, w miejsce 200—250 tys. produkowanych dotychczas. Powoli to na pełne zaspokojenie potrzeb w tej mierze do końca bieżącego roku.

Najpóźniej do 15 lipca wydane zostaną paszporty obywatelom, którzy złożyli wnioski w maju br., a od 30 lipca paszporty wydawane będą w nieprzekroczalnym terminie jednego miesiąca od złożenia wniosku.

(PAP)

Społeczeństwo wstrząśnięte kolejnymi zbrodniami

Zabójstwo księdza i gospodyni

Mieszkańcy woj. radomskiego są przerażeni. Zamordowano księdza i gospodynię — powiadamiają wszyscy. Jak długa jeszcze dopuszczać się będzie do podobnych zbrodni?

3 bm. komisariat policji w Warce został powiadomiony, że na plebanii kościoła we wsi Michalczew, gm. Warka, w jednym z pomieszczeń odnaleziono zwłoki Marianny K., 57-letniej gospodyni proboszcza. W toku przeszukiwań zabudowań plebanii w komórce przeznaczonej na hodowlę królików znaleziono przykryte sianem zwłoki proboszcza parafii Michalczew, 66-letniego Tadeusza S. Będące na miejscu grupy operacyjno-dochodzeniowe WUSW Radom oraz Komendy Głównej Policji wraz z lekarzem Instytutu Kryminalistyki MSW w Warszawie w trakcie prowadzonych oględzin stwierdziły, że oboje zostali zamordowani przez uduszenie. Jakie przedmioty z plebanii skradziono — dotychczas nie ustalono. Postępowanie w sprawie prowadzi Wojewódzka Komenda Policji w Radomiu pod nadzorem Komendy Głównej Policji.

Poruszyć ekologicznym sumieniem

Wczoraj, w przeddzień Międzynarodowego Dnia Ochrony Środowiska, ustanowionego przez ONZ i obchodzonego w tym roku po raz dziewiętnasty, w Urzędzie Wojewódzkim w Kielcach odbyło się spotkanie ludzi nauki, pracowników służb ekologicznych oraz działaczy, które stało się okazją do refleksji nad stanem ochrony środowiska w regionie, o czym mówił wicewojewoda Edward

DOKOŃCZENIE NA STR. 2

Buszył sezon w chłodni

Truskawki na pierwszy ogień

W Przedsiębiorstwie Przemysłu Chłodniczego w Kielcach rozpoczął się sezon skupu i przetwórstwa truskawek. Na pierwszy ogień idą truskawki.

— Na razie zbiory zapowiadają się dobrze — informuje nas dyrektor, Eugeniusz Wiśniewski. — Zamierzamy kupić ich 3,5—5 tys. ton, czyli o 2,5 tys. ton więcej niż w roku ubiegłym. Mamy bowiem lepsze warunki do ich przechowywania. Nastawiamy się głównie na sprzedaż truskawek mrożonych. Na rynku światowym ich cena jest wyższa niż tych prosto z plantacji.

— Plantatorów interesuje głównie cena sprzedaży. Nas — jakość truskawek. Tylko 20 proc.

DOKOŃCZENIE NA STR. 2

Siano nie czeka na deszcz

CAF — J. Undro

Organizatorzy tegorocznego festiwalu w Sopocie (angielsko-polska spółka UP International Ltd.) postanowili, że dziennikarze za reklamę ich imprezy muszą zapłacić 1.500.000 zł.

Za sumę tę dziennikarz otrzyma karnet na koncerty, identyfikator „press", który

Sopot za półtora miliona

prawniać będzie do wejścia do centrum prasowego zlokalizowanego w ośrodku MSW, tzw. natłoczły, wyżywienie oraz nocleg o standardzie schroniska w 3- i 4-osobowych pokojach.

Można wybrać tańszy wariant, nocleg ze śniadaniem za 930.000 zł. Zupełny nędzarz ma do dyspozycji akredytację nie obejmującą hotelu i wyżywienia za 310.000 zł.

http://sbc.wbp.kielce.pl/dlibra

Pierwsze sesje rad narodowych

W woj. kieleckim odbywają się pierwsze sesje nowo wybranych rad gminnych. Wczoraj odbyły się one w Bliżynie, Nowej Słupi, Strawczynie i Skalbmierzu.

Podczas sesji radni złożyli ślubowanie, dokonali wyboru przewodniczących rad oraz delegatów do sejmiku rad. Powołano także komisje. Na niektórych sesjach radni wysłuchali informacji o stanie gospodarki i budżetu gmin.

Dziś i w najbliższych dniach pierwsze sesje odbywały będą kolejne rady gminne. (cug)

Dni regionalne

Początek czerwca to okres dni regionalnych organizowanych przez poszczególne miejscowości woj. radomskiego. Od 1 bm. trwają Dni Radomia. Natomiast miniona sobota i niedziela upłynęły pod znakiem Iłeckich Dni Kultury i pierwszego festynu harcerskiego w Iłży. Korowód młodzieży, pokazy taneczno-wokalne zespołów dziecięcych, koncerty muzyczne zespołów młodzieżowych, recital śpiewających duchów to ciekawsze imprezy Iłżeckich Dni Kultury. Towarzyszyła im wystawa malarstwa Jana Majdy i Jana Bartosika, laureatów przeglądu plastyki nieprofesjonalnej, wystawa fotograficzna z IV Dni Leśniankowskich, a także ekspozycja ceramiki artystycznej Spółdzielni „Chałupnik" w Iłży. (bk)

* ★ *

Palma sagowa, fikus beniamin, kilka gatunków draceny to ciekawsze z kwiatów doniczkowych zaprezentowanych podczas giełdy roślin doniczkowych w Klubie Środowisk Twórczych „Łaźnia" w Radomiu. Impreza odbyła się w ramach Dni Radomia. Było na co popatrzeć. Wspaniałe okazy kwiatów pięknie prezentowały się w głównej sali „Łaźni". Wszystkie pochodziły z Zakładu Produkcji Ogrodniczej „Miskado-Flor", którego właścicielką jest pani Grażyna Pyszczek.

— Hodowlą kwiatów zajmuję się od dawna — mówi pani Grażyna. — Interesują mnie zarówno rośliny ozdobne jak i kompozycje kwiatowe. Chętnie też udzielam wszelkich informacji na temat uwielbiania chorób kwiatów. Swe okazy pokazywałam już w kilku kluba ch Radomia, ale ta giełda w „Łaźni" jest jak dotąd największa. Bardzo cieszy mnie to zainteresowanie radomian. A wszystkich ras jeszcze opraszam na następną giełdę w najbliższą sobotę i niedzielę w radomskim amfiteatrze. (bk)

W rocznicę bitwy pod Pakosławiem

W nocy z 19 na 20 maja pod Pakosławiem, a następnie 15 czerwca 1915 roku pod Michałowem Pakosławskim — żołnierze Legionu Puławskiego — formacji stworzonej pod auspicjami cesarstwa rosyjskiego do walki z Niemcami, stoczyli zażarte bitwy z przeciwnikiem. Legioniści wykazali się wówczas ogromnym męstwem i odwagą i ponieśli w pierwszej z walk dość duże straty. Na pamiątkę tych wydarzeń właścicielka majątku w Pakosławiu, Janina Smoleńska ufundowała pomnik sławiący chwałę Legionu Puławskiego. Na polach Pakosławskich znajdują się także dwa inne pomniki — upamiętniający Tadeusza Wojtynlaka pp. „Baca" dowódcę Batalionów Chłopskich ze zgrupowania „Ośki" oraz poświęcony mieszkańcom wsi poległym w czasie drugiej wojny światowej i okupacji hitlerowskiej.

W Pakosławiu miały miejsce rocznicowe uroczystości. Uczestnicy wzięli udział w mszy polowej odprawionej przez kapelana garnizonu radomskiego w intencji poległych za ojczyznę żołnierzy Legionu Puławskiego oraz żołnierzy AK i BCh obwodu „Dolina" i zgrupowania „Ośki". Odbył się apel poległych, złożono wieńce i kwiaty. (db)

Truskawki na pierwszy ogień

DOKOŃCZENIE ZE STR. 1

kupionych owoców przeznaczymy na sprzedaż w kraju, resztę wyeksportujemy za granicę, głównie do RFN, Holandii, Anglii, Francji, Kanady i USA. Mamy tam stałych, sprawdzonych odbiorców. W przededzy truskawek Polska wciąż jeszcze jest liczącym się dostawcą. Z rynku malin pomału wypierają nas Jugosłowia i Węgry. Oferują owoce lepszej jakości i tańsze. Spodziewamy się, że uzyskamy w tym roku dobrą cenę na jagody i czarne porzeczki, tych ostatnich chcemy kupić około 300 ton. Zakładamy także kupno 400 ton malin i 500 ton kolorowej porzeczki.

— Ale obecnie nie obowiązują już umowy kontraktacyjne.

— Ten rok zadecyduje, z którymi producentami owoców związemy się umowami kupna na dłuższy okres. Dobry towar dobrze się sprzedaje. Za dobry towar chcemy dobrze zapłacić ale musimy mieć gwarancję, że nasi dostawcy będą honorowali zawarte z nami umowy. Dla podniesienia jakości owoców staramy się sukcesywnie eliminować łubianki drewniane i zastępować je plastikowymi. Jeśli chodzi o produkcję wyrobów garmażeryjnych, to muszę stwierdzić, że niestety, systematycznie maleje na nie popyt. Dlatego wielkość produkcji dostosowujemy do potrzeb rynku. Sprzedajemy nie tylko własne wyroby, te które cieszą się popytem na Kieleczczyźnie sprowadzamy z innych zakładów chłodniczych w kraju. (ew)

Wyrazy współczucia
kol. MARII STRADOWSKIEJ
z powodu śmierci
MATKI
składa zespół „Słowa Ludu"
i Kieleckiego Wydawnictwa Prasowego

Rok temu, 5 czerwca, były już wszystkim znane wyniki wyborów do Sejmu i Senatu. Zwycięstwo „Solidarności" uzasadniano tym, że to ona dawała gwarancję wolności i demokracji. Minął miesiąc za miesiącem. Przestała istnieć PZPR. Powstały nowe partie i koalicje polityczne, ale życie w kraju toczy się pod dyktando nowej siły kierowniczej — komitetów obywatelskich.

To one grały pierwsze skrzypce w wyborach samorządowych. Choć deklamuje się o pluralizmie i demokracji, to jednak „szukanie komuchów" przez

Wczoraj w „Wiadomościach"

działaczy nowej siły kierowniczej jest faktem. Oświadczenia badania nastrojów społecznych rejestrują spadek notowań i poparcia dla obecnej większości i jej liderów. Z Gdańska padają wezwania o konieczności „wojny wszystkich ze wszystkimi". Z Warszawy ostrzeżenie przed „polskim piekłem". Niezadowolenie rolników, rozgoryczenie kolejarzy, służby zdrowia, młodzieży i absencja wyborcza 27 maja najsymptomowiej zaświadczają, że po roku od zwycięstwa „Solidarności" mamy do czynienia z nową jakością polityczną. Jej znamienną cechą jest nie bezgraniczne poparcie, ale sceptycyzm oraz obojętność i apatia.

Wczoraj w „Wiadomościach" mówiono tylko o sukcesie wyborczym sprzed roku, a więc o historii, a nie o dniu dzisiejszym. Historii nie zmienimy. Teraźniejszość musimy.

BOGUSŁAW MORAWSKI

W największym skrócie

● Litewska agencja prasowa ELTA informuje o obradach II Zjazdu Deputowanych rejonu wileńskiego. Przypomnijmy, że zjazd odbył się w Solecznikach.

Zjazd opowiedział się za utworzeniem samorządnej jednostki administracyjno-terytorialnej, dysponującej własnym statutem na terenach historycznie zamieszkanych przez ludność polską.

Zjazd przyjął jednogłośnie deklarację, w której stwierdzono, że tylko istnienie polskiej jednostki samorządowo-terytorialnej na Litwie położyłoby kres dyskryminacji mieszkańców regionu wileńskiego i stworzyłoby warunki do swobodnego rozwoju kultury i języka.

● Przebywający w Polsce amerykański kosmonauta, James B. Irwin, zwiedził 4 bm. centrum astronomiczne Mikołaja Kopernika w Warszawie, gdzie spotkał się z grupą polskich astronomów oraz pracowników naukowych Centrum Badań Kosmicznych PAN. J. Irwin, uczestnik wyprawy „Apello 15" (26.VII. — 7.VIII.1971), ósmy człowiek, który stanął na powierzchni Księżyca, przedstawił zebranym film własnego wykonania w czasie tej ekspedycji oraz opowiedział o swoim pobycie na Srebrnym Globie.

Znów próba kradzieży na mistrzostwach świata

DOKOŃCZENIE ZE STR. 1

by ze swych żądań, dostrzegając zatroskanie organizatorów i usilne starania policji o odszukanie sprawców kradzieży i motocykli. Przewodniczący jury, Włoch Mario Tremaglia, na posiedzeniu kierownictwa imprezy przedstawił interpretację regulaminu FIM (Międzynarodowej Federacji Motocyklowej), korzystną dla kieleckich gospodarzy. W ten sposób nie będą musieli zwracać połowy opłaty startowej. Uczynili to w ustanku do szwedzkiego zawodnika, który nie uczestniczył w imprezie w sobotę ani w niedzielę.

Szef jury, M. Tremaglia, oceniając na piątkę organizację imprezy, nie dał nam wysokiej kurtuazji, ale i poczszył solidnie zmartwionych kieleckich działaczy.

Mamy nadzieję, że te sympatyczne gesty działaczy zagranicznych nie powstrzymają Komitetu Organizacyjnego od wyciągnięcia wniosków. Nie wszystko przebiegnie tak, jak należy, wiele było nieprawidłowości pomiędzy warszawską centralą a gospodarzami imprezy w Kielcach.

Nie są winą szeregowych działaczy i ludzi obsługi imprezy wadliwe ulokowanie, to niektórzy członkowie Komitetu Organizacyjnego nie potrafili wcześniej przewidzieć pewnych wydarzeń, nie skorzystali z uwag i propozycji. Sądzić należy, iż uczenie się na błędach powinno nazwać się doświadczeniem niektórych ludzi z pełnienia kierowniczych funkcji przy lankich imprezach.

A. ORLICZ

Kronika policyjna

Śmierć w dyskotece

3 bm. o godz. 1 w nocy na dyskotece we wsi Sycyna, gm. Zwoleń, 26-letni Robert Ch. (zam. Sycyna Kolonia) pobił detkilwie 16-letniego Artura K. ze Sirykowic Górnych (gm. Zwoleń), który w wyniku odniesionych obrażeń zmarł przed udzieleniem mu pomocy lekarskiej. Podejrzanego zatrzymano w areszcie do dyspozycji prokuratora. Postępowanie w sprawie prowadzi Rejonowa Komenda Policji w Zwoleniu.

Apetyt na rowery

Cudze, oczywiście. Odczuł go mieszkaniec Radomia, Marek Cz. A szczegóły? 23 ub.m. nieznany sprawca włamał się oto do komórki przy ul. Reja w Radomiu, należącej do Marzeny W. Nieznany sprawca po uprzednim wyrwaniu skobla dostał się do wnętrza i skradł dwa rowery: „wagant" i „zaitan 2". Rowery zaś w cenie, toteż wartość kradzieży wyniosła ok. 2 mln zł. W toku podjętych czynności ustalono, że sprawą włamania jest właśnie Marek Cz. Postępowanie przygotowawcze prowadzi RUSW w Radomiu.

Obrobili kiosk

23 ub.m. funkcjonariusze RUSW w Radomiu zatrzymali nieletnich: 16-letniego Roberta R., 17-letniego Włodzimierza Z. i 15-letniego Grzegorza O., zamieszkałych przy ul. Osiedlowej w Radomiu. Przyznali się do dokonanego parę dni temu włamania do kiosku „Ruchu" przy ul. Osiedlowej. Postępowanie prowadzi RUSW w Radomiu. (bk)

Poruszyć ekologicznym sumieniem

DOKOŃCZENIE ZE STR. 1

Wójcik. Zebrani chwilę ciszy uczcili pomięć zmarłego przed kilkoma dniami prof. Juliusza Brauna, wielce zasłużonego i oddanego działacza frontu ekologicznego. Kilkunastu osobom wręczono resortowe, złote i srebrne odznaki „Za zasługi dla ochrony środowiska".

Z wykładem, który na tle ogólnej, globalnej sytuacji ekologicznej przedstawił sytuację w tej mierze w kraju i podejmowane działania przez sejmową Komisję Ochrony Środowiska — wystąpił przewodniczący tej komisji, poseł prof. dr hab. Stanisław Więckowski. W spotkaniu uczestniczył także poseł Juliusz Jan Braun, członek tej samej komisji. (dan)

* * *

Małe zasoby wodne i znaczne zanieczyszczenie środowiska — to cechy charakterystyczne regionu radomskiego. Na kroju rejonu zajmuje on niechlubne pierwsze miejsce w poborze wód powierzchniowych, siódme głębinowych, dziewiąte w emisji zanieczyszczeń gazowych, dziesiąte w ilości nie oczyszczonych ścieków...

Właśnie te problemy były głównymi tematami wczorajszej konferencji prasowej u wicewojewody Zdzisława Kieszkowskiego, zorganizowanej w przeddzień Światowego Dnia Ochrony Środowiska. Na pytania dziennikarzy odpowiadali: Jan Żórawicz — dyrektor Wydziału Ochrony Środowiska UW, Sylwia Bieńkowska — zastępca dyrektora oraz Andrzej Kowalczewski — wojewódzki konserwator przyrody. Poinformowano m.in. o zaawansowaniu prac na budowach 28 oczyszczalni ścieków i o metodzie drugiego elektrofiltru w Elektrowni „Kozienice". Niestety, broki finansowe hamują wiele przedsięwzięć. Ale i bez pieniędzy można uzyskać pewien postęp. Ocenia się, że ok. 20-, 30-procentową poprawę stanu środowiska naturalnego można osiągnąć dzięki odpowiednim zabiegom organizacyjnym. Potrzebne jest jednak szersze społeczne zrozumienie i stosowanie zasad ekologicznych. Będą one dziś omawiane na zorganizowanych w szkołach i zakładach pracy spotkaniach i pogadankach.

http://sbc.wbp.kielce.pl/dlibra

Jarmark

Ze „Słowem" taniej!

Cokolwiek by mówić, rynek już działa. Ceny towarów i usług zmieniają się z dnia na dzień, przy czym niekoniecznie z tańszych na droższe. Ostatnio, na pociechę klientom, wyraźnie obniżają loty.

Postanowiliśmy zatem w każdym wydaniu „Słowa Ludu" informować naszych czytelników o sklepach i sprzedawcach (a także ich adresach), którzy oferują najniższe ceny na ubrania, obuwie, telewizory, artykuły gospodarstwa domowego, spożywcze itp. Dotyczy to również usług, giełdy samochodowej, cen wczasów, pokoi hotelowych, taksówek, kantorów wymiany itp.

Dziś podajemy ceny, jakie udało się wczoraj zanotować naszym reporterom. Jednakże, gdyby właściciele sklepów, zakładów usługowych i warsztatów stwierdzili, że ich oferta jest dla klientów jeszcze bardziej korzystna, to znaczy, że mogą zaproponować jeszcze niższe ceny, prosimy telefonować do redakcji codziennie w godzinach 11—13. Tel. nr 447-25. Będziemy je informacje publikować przez jakiś czas bezpłatnie.

A więc czekamy na przebicie.

Elegancja z wyboru czy okazyjna „second hand"?

1. Garnitur męski za 130—170 tys. zł, to działaj już rzadkość. A szykowna, wełniana, w doskonałym gatunku kurtka damska za 110 tysięcy? A płaszcz — ostatni żurnalowy krzyk, też wełna, znakomite wykończenie i tylko 175 tys. złotych? Nic więc dziwnego, że w sklepie „Exbudu" przy ulicy Wojska Polskiego w Kielcach wciąż tłumy klientów. Że jego obroty w styczniu były takie, jak w całym „Ludwiku". No, ale jeśli duży ręcznik kąpielowy kosztuje w „Exbudzie" 23 tysiące, podczas gdy w pozostałych kieleckich sklepach nie uświadczy go nikt poniżej 40 tys.? A rajstopy za 2.800 złotych? A holenderskie podkoszulki za 20 tysięcy? A duża pacaka wody za 6.100 zł, wobec „aptecznej" za około 10 tys.? A włóczka (100 proc. wełny) po 60 tys. zł. za kilogram? I wszystko w gustownych reklamówkach „Exbudu". .

Pytacie — jak to możliwe? Otóż możliwe, bowiem „Exbud" nie korzysta z żadnego pośrednictwa przy zdobywaniu towaru. Pośrednictwo jest w handlu bardzo drogie i musi uderzyć po kieszeni klienta. Polecam, więc skiep „Exbudu".

2. „Klimpex", sklep przy ulicy Mickiewicza w Kielcach jest już znany, ma swoją klientelę. Używane lodówki, pralki, telewizory i ubrania od początku wzbudzały aprobatę jednych i nieufność innych. Jakie tak — kupować stare, używane? Jednak to stare, sprowadzane przez właścicielkę z Austrii, jest „na chodzie". Wszystko wyprane, wyprasowane, schludne. Można wybrać całkiem modny sweter za 30—50 tys. zł, koszulę, czy bluzkę za 15 tysięcy, sukienkę za 20; jak się trafi. Kto pierwszy po przyjeździe ciężarówki z Wiednia — ten lepszy. Nie jest to, zapewne, sklep dla wybrednych elegantów i bogaczy, ale przy drobinie wyobraźni i pomysłowości — niezbyt zasobna studentka skompletuje sobie całkiem zabawną, oryginalną garderobę, o wiele ciekawszą niż z kosztownych ciuchów na bazarze. A emeryci uzupełnią braki w szafie. To jest zdecydowanie pożyteczny sklep.

3. „Second hand", czyli ciuchy z drugiej ręki, na wagę, po 30 tys. zł za kilogram. Najtańsze. Tu wszystko jest „jak leci" upchnięte w kartonach: brudne, wymiętoszone, często podarte. Pociecha, że zdezynfekowane. Sweter na wagę (w stanie dość zużytym) — 13.000 złotych. Jednak i w tych pudłach wygrzebują klienci coś dla siebie. I w hali widowiskowo-sportowej, gdzie trafia ubraniowy szmelc z RF Szwajcarii i krajów Beneluxu, i w placówkach „Praktycznej Pani" oferujących od 26 maja starzymię pod hasłem „second hand made in USA". Ruch jest duży, obroty utrzymują się na wysokim poziomie. Zaczyna się od zwykłej ciekawości, kończy zakupami. No cóż — „kto handluje, ten żyje".

Jedynie handel państwowy nie sprawia żadnych niespodzianek, wyjąwszy — rzecz jasna — systematyczne podwyżki cen. No, ale do tego przyzwyczailiśmy się od kilkudziesięciu lat, więc pisanie na ten temat wydaje się zajęciem jałowym i mało pożytecznym. Kupujcie u konkurencji!

Wycieczki

- **Jednodniowa wycieczka do Berlina Zachodniego:** 118 tys. zł. (jest w tym opłata drogowa i diety, a więc uczestnicy nie ponoszą dodatkowych składek). „Turbiur", Kielce, ul. Staszica 1. Biuro to na każdej wycieczce tonuje jedno bezpłatne miejsce.
- **Jednodniowa do Wiednia:** 96 tys. zł + 3 dolary USA — Agencja Turystyczna „Omikron", Kielce, ul. Staszica 1.
- **2-dniowa do Rowna:** 130 tys. zł — „Juventur" Kielce.
- **5-dniowa, samolotem, do Francji** (bez obiadów): 5 mln zł — PTTK.

Zielony rynek

kiwi (2.500 zł sztuka). Są brzoskwinie, winogrona, ananasy, ale dla bogatych. Jabłka — 5.500 złotych lub 7 tysięcy za te wyglądające jak świeże, bo przechowywane w komorach próżniowych.

Na radomskich targowiskach truskawek jeszcze niewiele i niezbyt urodziwe po 5 tys. zł kilogram. Pomidory od 13 do 28 tys. zł. Kapusta średnio 2 tys. zł główka, sałata 500 zł, rzodkiwki 4.500 za kg, szczypior był po 600 zł, rzodkiewka 500 zł, bobwinka 700 zł.

Jabłka w mierniym wyborze po 5.500 zł za kg. Nic też dziwnego, że chętnie kupowano pomarańcze po 9 tys. zł za kg. Były już młode ziemniaki wielkości włoskich orzechów po 4.500 zł za kg. Ceny niewiele różniły się od tych w sklepach warzywniczych, ale tam znacznie mniejszy wybór.

Usługi fotograficzne

- **Wywołanie filmu czarno-białego:** Zakład Zygmunta Sikory, Kielce, ul. Staszica 10 (I — 2 tys. zł, zakład Stefana Osii, Kielce, ul. Maurycka 28 (II — 2200 zł, zakład Międzywojewódzkiej Usługowej Spółdzielni Inwalidów w Kielcach, ul. Wojewódzka 2 (III) — 3 tys. zł.
- **Wywołanie filmu kolorowego:** I — 7 tys. zł, II — ORWO — 8500 zł, zachodni — 10 tys. zł, III — ORWO — 10 tys. zł, zachodni — 12 tys. zł.
- **Odbitka czarno-biała 9x12 cm:** I — 700, II — 850, III — 700.
- **Odbitka kolorowa:** I — 1700, na papierze zachodnim, II — 1850, 2200 na papierze zachodnim, III — 1500, 2300 na papierze zachodnim.
- **Zdjęcia (6 szt.) do legitymacji, dowodu, paszportu,** terminy 3 dni, eksprez 50 proc. drożej: I — 9 tys. zł, II — 6500, III — 7 tys. zł plus 1 tys. za negatyw.
- **Cztery zdjęcia z „polaroidu":** I i III — 25 tys. zł.

Przed Międzystrowami Świata w piłce nożnej wzrasta popyt na telewizory. Proponujemy tanie i nieco droższe. W cenach zbytu odbiorniki Warszawskich Zakładów Telewizyjnych oferują sklepy fabryczne w Kielcach, ul. Karczówkowska 20 i Ostrowca Św., osiedle Ogrody.

KOLOROWE: „syriusz" (22 cale, pal-secam, pilot) — 4.190 mln zł, „heliosy" — (22 — 24 cale) od 3.260 mln do 4.500 mln zł, „vesta" (14 cali, importowany kineskop) — 2,800 mln zł.

Małe ekrany, duże pieniądze

CZARNO-BIAŁE: „hermes" (34 cale) — 999 tys. zł, „cygnus" (22 cale) — 810 tys. zł, „vesta" (12 cali) — 860 tys. zł.

Sklep Fundacji Gospodarczej — NSZZ „Solidarność", Kielce, ul. Ewangelicka 1, przyjmuje zapisy na nowy typ radzieckiego „elektrona" (30 cali, pal-secam) za jedyne 2,700 mln zł.

Rzadko widywany w sklepach odbiornik spółki „Polkolor-Schneider" (26 cali, stereo, telelekst) za 7.300 mln zł oferuje „Mitlas", Kielce, ul. Krukowska 8.

Za sprzęt firm renomowanych trzeba słono płacić. W „Batonie", Kielce ul. Partyzancka 6, telewizor kolorowy „hitachi" (28 cali, stereo, telelekst) — 979 dolarów i tej samej marki (21 cali, pilot) — 549 dolarów. W „Peweksie", Kielce, ul. Buczka 37: „panasonic" (26 cali, pilot) — za 819 dolarów i „sony" (14 cali) — 549 dolarów.

Nowe samochody

„Polmozbyt", Kielce, ul. 1 Maja 191, Centrum.

„maluch" — tylko do 15 czerwca łatwi 1,5 mln zł. 2t—1,5 — 19,5 mln zł.

„polonez": od 37,9 mln do 46 mln zł (w zależności od wyposażenia i koloru, najdroższy „metalizowany")

„FSO 1500" — 27,9 mln zł.

UWAGA: „Polmozbyt" wystąpił do producenta z propozycją przecenę „polonezów" „starego typu" od 4 do 5 mln zł.

Kantor

Dolar spadał, wczoraj w kantorach od 9740 do 9700 (sprzedaż). Skup — po 9600. Cinkciarze płacili i żądali tyleż samo. Chętnych do pozbycia się dolarów w kantorze PKO (skup 9700, sprzedaż 9800) było bardzo wielu. Markę sprzedawano po 5700, skup 5600.

GIEŁDA MATERIAŁÓW BUDOWLANYCH

Prosimy o zgłaszanie ofert, chętnie ujawnimy konkurencyjne ceny materiałów ceramicznych, cegły, rur, wanien, blachy dachowej, armatury łazienkowej itp.

Radomska giełda samochodowa

Radomska giełda samochodowa zgromadziła w minioną sobotę rekordową liczbę gut oraz ich potencjalnych nabywców i jak zwykle bywa — kibiców. Powiedział to czuwający nad bezpieczeństwem kierowców chłopcy Władysław Oleksy z Wydziału Ruchu Drogowego.

— Kilka minut po otwarciu giełdy na terenie kilometrowa kolejka pojazdów. Chyba z jej racji, że najbliższe Radomia giełdy, kielecka i kielecka, ustały w tym dniu odwołane. Ceny znacznie wyższe niż w poprzednich miesiącach — tak już jest, że im ciepłej tym drożej. A więc za 5-letniego „malucha" żądano 10 mln zł. Nieco starszy z 1983 roku był wyceniony na 7,5 mln, ale poszedł za 6 mln 300 tys. zł. Najstarszy „fiat 126p" z 1979 r. ceniony był na 5 mln zł, całkiem nowy — 20 mln.

By kupić „polonezo" z 1988 roku trzeba było mieć co najmniej 26 mln zł. Ale trafiały się także 2-letnie za 30—31 mln. Roczneqo wycenione na 39 mln, a tegorocznego-ge 40 mln.

„Skody" też drogie. Rok produkcji 1982—83 i 12 mln zł. „Mercedes" z 1976 r. — 25 mln. „Audi" z 1985 r. 6 tys. dolarów, ubiegłoroczny 100 mln zł. Wymieniona złotówka przeliczana była czasami na zielone po kursie.

Wśród tych wyrywkowych ofert warto jeszcze zwrócić uwagę na cenę małej przyczepki bogażowej — 2,5 mln zł i niektórych akcesoriów — filtr oleju np. kosztował 15 tys. zł, o nie jak w sklepie 24 tys. zł. Opony do „maluchów", nowe, aferowono po 260 tys. zł. Bieżnikowane po 140 tys. zł.

Jak poinformował nas szef giełdy, Paweł Moj, tylko do godz. 10 na plac wjechało 300 samochodów osobowych, 30 „tubów" i ok. 20 ciężarowych. Ale tylko niektóre zmieniły kierowców.

J. MADEJSKI

Automyjnia

Myjnia ajencyjna, Kielce, ul. 1 Maja 191a (obok centrum — przejście wiaduka):

- **„maluch":** 4 tys. zł, **„polonez"** — 5 tys. zł, **„mercedes"** — 7 tys. zł.
- **MYCIE SILNIKA:** od 8 do 18 tys. zł.

Uwaga: myjnia w zasadzie oddzielnego zlecenia sprząta wnętrza wozów (z czyszczeniem tapicerki włącznie). Ceny, w przypadku wykupienia miesięcznego abonamentu, są o około 30 proc. tańsze!!!

http://sbc.wbp.kielce.pl/dlibra

W radoszyckiej galerii

Kolejna ekspozycja w Galerii Otwartej w Radoszycach, jedynej w województwie kieleckim, bez wątpienia unikatowej na szerszą skalę, prowadzonej bowiem — za przeproszeniem — na wariackich papierach (przy pewnej pomocy Biura Wystaw Artystycznych w Kielcach) przez pasjonata sztuki, młodego artystę plastyka Tadeusza Czarneckiego. Swoją twórczość z czasów studenckich pokazuje Jacek Nowakowski, kielczanin, architekt z wykształcenia, ciekawy twórca z pokolenia, przed którym cała przyszłość autor który dość wyraziście wpisał się swoimi dokonaniami w kontekst środowiska. Malarstwo Nowakowskiego ujmuje subtelnością, wręcz delikatnością, które są wyrafinowaniem i wyrachowaniem autora o wykrystalizowanej samoświadomości, tworzącego rzeczy żywiące się powszednimi, wręcz banalnymi motywami i wątkami wynoszonymi przez artystę do rangi tematu dzieła sztuki: fragmenty architektury, widoki z okna, martwe natury. To Nowakowski teraźniejszy, natomiast w Radoszycach pokazał próby plastyczne z okresu poszukiwań; przypadł on na drugą połowę lat siedemdziesiątych.

Jakże to inne malarstwo od tego, które dziś legitymuje autora. Zapisał się Nowakowski w świadomości odbiorców jako zwolennik delikatnych, stonowanych barw, a na tej wystawie — żywe kolory, farby prosto z puszki, formy — jakże podobające się dzieciom, bo bliskie ich... sztuce. I te uwzniośloneprzez artystę malowane przedmioty, które pozbawione są pierwotnej funkcji choć przecież widz rozpoznaje w nich fragment łóżka, budkę dla ptaków, inne detale.

Wernisaż, jak zwykle w Radoszycach, był elegancki, uroczysty, gwarny; przybyli też miłośnicy sztuk pięknych z Końskich.

W połowie miesiąca, na zakończenie sezonu, otwarcie wystawy gospodarza galerii, Tadeusza Czarneckiego.

DAN

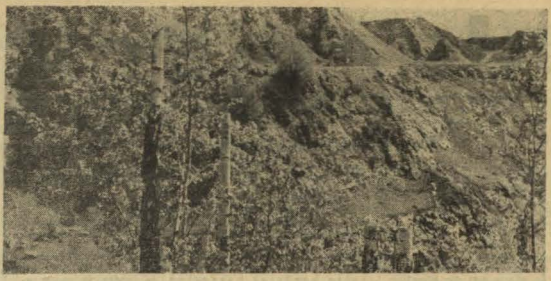

Połamane przez wandali brzozy. Fot. G. Romański

Światowy Dzień Ochrony Środowiska

W zgodzie z naturą

„Czy kiedyś historycy z innej planety powiedzą: mimo ich zdolności i geniuszu poszli na dno z powodu braku powietrza, wody i zdolności przewidywania?" To zdanie wypowiedział w roku 1969 ówczesny sekretarz generalny ONZ, U Thant. Jego słynny raport zwrócił światu uwagę na poważny kryzys w stosunkach między człowiekiem a jego środowiskiem, uzmysłowił niebezpieczeństwo lekceważenia skutków naruszania równowagi ekologicznej w przyrodzie.

Przed 16 laty ONZ uznając, że rządy i ludność świata ponoszą odpowiedzialność za ocalenie środowiska naturalnego człowieka dla przyszłych pokoleń, ogłosiła dzień 5 czerwca Światowym Dniem Ochrony Środowiska. Miało to głębokí sens wobec postępującej na świecie degradacji wód, powietrza, gleby, fauny i flory. Zasadniczym celem było zwrócenie uwagi i skierowanie myśli całej ludzkości, organizacji międzynarodowych, rządów wszystkich krajów — na podstawowy problem, jakim jest przetrwanie gatunku ludzkiego i zapewnienie mu niezbędnych do życia warunków. Zdawano sobie przy tym sprawę, że szanse powodzenia zależą od uświadomienia mieszkańcom Ziemi stopnia zagrożenia, tempa jego wzrostu, sposobu zapobiegania a także — wobec przemożenia zanieczyszczeń na dalekie odległości, poprzez granice od konieczności szerokiej międzynarodowej współpracy.

Ten cel częściowo został osiągnięty. W wielu krajach podjęto w zakresie ochrony środowiska intensywne, zakrojone na szeroką skalę działania. I uzyskano zahamowanie degradacji środowiska, a nawet odnowę jego niektórych elementów. Zmodernizowano przemysł, ograniczono zanieczyszczenie wód i powietrza, miasta są czyste, uporano się w nich z odpadami. Takim przykładem jest Japonia. Nie tak dawno jeszcze zapylenie w Tokio było tak duże, że mieszkańcy stolicy z rzadka tylko mogli widzieć odległą od nich o kilkadziesiąt kilometrów Fudżi. Dzisiaj wierzchołka tej wspaniałej góry nie przysłaniają już wyziewy przemysłu. Ogólnie jednak postępy są w dalszym ciągu niewystarczające. W dalszym ciągu trwa dewastacja lasów tropikalnych — rocznie ubywa ich na obszarze równym terytorium Czechosłowacji. W dalszym ciągu nie rozwiązano w skali globalnej problemu ograniczenia emisji dwutlenku siarki i tlenków azotu — kwaśne deszcze niszczą lasy i zakwaszają glebę, postępuje dalsza eutrofizacja jezior, rzek; zmieniają się w kanały ściekowe.

W Polsce dobrze znamy te problemy. Zainteresowanie sprawami ochrony środowiska jest w naszym społeczeństwie duże. Przeroziło się ono ostatnio w zaniepokojenie. Bowiem mimo aktywnej polityki Ministerstwa Ochrony Środowiska, Zasobów Naturalnych i Leśnictwa, mimo deklarowanej pomocy z Zachodu ciągle są mało robi się w Polsce, aby żyć w zgodzie z naturą. Światowy Dzień Ochrony Środowiska będzie doskonałą okazją, aby zwrócić uwagę na polskie problemy ekologiczne. Do jego obchodów włączą się zapewne tak liczne u nas organizacje „Zielonych".

JACEK ZYSK

Podręczniki, podręczniki...

Wiele przemawia za tym, że rynek podręczników wraca do normy. Wprawdzie radomskie „Dom Książki" dość długo czekał na pierwszą tegoroczną partię podręczników, ale sprzedaje ją teraz bez nadmiernych trudności, kolejek i chaosu, co było tak charakterystyczne jeszcze dla ubiegłego roku. Teraz szokują już niemal wyłącznie ceny...

— Mamy większość tytułów do każdej klasy szkoły podstawowej — wyjaśnia kierownicza księgarni nr 401 przy ul. Żeromskiego 27, Barbara Świątek. — Są to jednak limity mniejsze i to nawet o połowę, w porównaniu z rokiem ubiegłym. — Mniej dostaliśmy podręczników przede wszystkim do muzyki, plastyki, języka rosyjskiego. Ceny są bardzo zróżnicowane, ale najogólniej mówiąc — wysokie. Biologia, że jeden egzemplarz kosztuje tysiąc złotych, lecz są i po siedemnaście...

Jeśli złoży się komplet — wychodzi suma niebagatelna, tak, za wyposażenie dla pierwszoklasisty (sumy podane obejmują tylko te tytuły, które księgarnia otrzymała) trzeba zapłacić 43.280 zł, dla ucznia klasy II — 36.760 (brakuje na razie dwóch książek z gramatyki), do III — 26 tys, do IV — 62.660, do V — 50.80 do VI — 37.620 (większość jeszcze nie ma), do VII — 72.4 i do VIII — 75.300. Zostały te nie obejmują zbiorów zadań z matematyki dla klasóbmych i ósmych oraz atlasów geograficznych.

Następnej dostawy podręczników księgarnie spodziewają się w drugiej połowie czerwca lub w lipcu. W tym też terminie należy pytać o książki do szkół średnich, bowiem teraz placówki nie mają ich zupełnie. Ale gdy się pojawią — należy oczekiwać, że ich ceny będą jeszcze wyższe. Twardą oprawa i inne względy spowodują, iż zapewne poszczególne egzemplarze zostaną wycenione powyżej 10 tys. zł każdy.

(dk)

Kielecki

— RYSZARD ROMANIEC, prywatny detektyw — wizytówka jak z zachodniej powieści kryminalnej. Co prywatny detektyw robi w Kielcach?

— Dużo. Nasza agencja zajmuje się ochroną osób i mienia, obiektów handlowych i przemysłowych, rozmaitych imprez i uroczystości, poszukuje osób i rzeczy, konwoiuje przewóz pieniędzy oraz prowadzi wywiad gospodarczy.

— Czy to opłacalny interes?

— Owszem, chociaż ceny u nas są niższe niż np. w Warszawie.

— Ile osób pan zatrudnia?

— Nie ja. Spółka z ograniczoną odpowiedzialnością. Ja jestem tylko szefem biura. Na etatach mamy 12 pracowników. W najbliższym czasie zatrudnimy jeszcze 12.

— Jakie wymagania stawia pan kandydatom?

— Muszą być sprawni fizycznie, inteligentni i mieć nieco doświadczenia w takiej pracy. Miłe widziani są byli milicjanci i sportowcy. Ja jeszcze dwa lata temu byłem inspektorem w Wydziale Kryminalnym RUSW. Musiałem tamtąd odejść, bo nie odpowiadały mi stosunki panujące w milicji. Moją specjalnością było wykrywanie sprawców włamań do mieszkań. Po 11 latach pracy w MO — to nie przechwałka — znam całe Kielce. Gdyby nie zdobyte tam doświadczenie, już dawno zamknęłoby interes.

— Czy to niebezpieczna praca?

— Bardzo. Coraz więcej ludzi posiada broń, nie tylko gazową. Już teraz w Kielcach nieberałbym pewną skrzynkę pistoletów, rewolwerów itp.

— Jakich klientów ma pan najwięcej?

— Wyrobiliśmy sobie markę w konwojowaniu osób przewożących pieniądze i czuwaniu nad dobrymi obiektami. Ale przychodzą też panie, którym np. zaginął mąż. W naszej przeszło rocznej praktyce raz tylko zdarzyło się, że to mężczyzna prosił o śledzenie żony. Zgłaszają się też ludzie, którzy chcą ustalić czy warto zainwestować w jakieś przedsięwzięcie lub nawiązać współpracę z daną spółką. Może się bowiem zdarzyć, że wspólnik zagarnie pieniądze i szukaj wiatru w polu.

— Można tak w Polsce przepaść bez wieści?

— Nie. Nasza agencja jest w stanie w ciągu 2 tygodni odnaleźć każdego uciekiniera. Niedawno jeden tata wziął z domu wszystkie oszczędności, w pracy urlop wsiadł w pociąg i tyle go widzieli. Żona nie miała pojęcia co się z nim stało. Informacje, które nam podprowadziły w zupełnie inną koniec Polski. Ale znaleźliśmy go.

— I co?

— Nic. Przekazaliśmy mu wiadomość, a ona zrobi co będzie uważała za słuszne. My wykonaliśmy swoją pracę.

http://sbc.wbp.kielce.pl/dlibra

PRZYJMUJEMY OGŁOSZENIA DO WSZYSTKICH GAZET.
BIURO OGŁOSZEŃ KWP, UL. TARGOWA 18, TEL. 448-58.

SPÓŁDZIELNIA PRACY „TWÓRCZOŚĆ"
w KIELCACH

POSZUKUJE AJENTÓW

dysponujących WŁASNYMI LOKALAMI w ośrodkach miejskich województw kieleckiego, radomskiego i tarnobrzeskiego, celem uruchomienia sklepów branży dziewiarskiej.

Oferujemy bardzo korzystne warunki współpracy. Informacje telefoniczne — tel. 460-11, 252-37, 254-61. 1497-k

KRAJOWE BIURO ORGANIZACJI OBROTU
i PRODUKCJI DROBIARSKIEJ
„DROBIARZ"
KIELCE, ul. Wróblewskiego 4, tel. 453-29

PRZYJMIE DO PRACY

- KIEROWNIKA Zakładu Szwalniczego w Masłowie
- MISTRZA — projektanta krawiectwa.

Oferujemy atrakcyjne warunki płacowe.
1493-k

GMINNA SPÓŁDZIELNIA „Samopomoc Chłopska"
w MIRCU, tel. 86

SPRZEDA

1) wózek widłowy „rak 3B" (nowy)
2) samochód „robur LO 3000", rok prod. 1981
3) silnik „robura LD 1/2" (do naprawy)
4) silnik „żuka S 21" (do naprawy).

1481-k

GMINNA SPÓŁDZIELNIA „SCh"
w STĄPORKOWIE

SPRZEDA:

1) „wilka" W-130
2) rozlewaczkę XR8
3) dzielarko-formierkę
4) trzepak do worków
5) obieraczki do ziemniaków
6) maszynę do mycia naczyń
7) patelnię elektryczną.

Bliższe informacje tel. 119, teleks 0612398.
1478-k

Przedsiębiorstwo Handlu Wewnętrznego
w Kielcach
WYDZIERŻAWI POKOJE BIUROWE
i POMIESZCZENIA MAGAZYNOWE
w Kielcach i w Ostrowcu Św.
Oferty prosimy kierować pod adresem: Przedsiębiorstwo Handlu Wewnętrznego Kielce, ul. Jagiellońska 23/25, tel 501-30, 515-18. 72403-g

UWAGA, OKAZJA!

SPRZEDAMY odbiorcom indywidualnym i państwowym
po CENACH niemal równym kosztom produkcji

- BLOCZKI BETONOWE 38x25x12 klasa 200
- CEGŁĘ KLINKIEROWĄ kl. 350 w atrakcyjnym kolorze czerwonym oraz tańszą w kolorze szarobrunatnym o wym. 250x120x60.

Informację można uzyskać w RPCB Zakład Sołtyków, tel. Mroczków 3
NIE ZWLEKAJ!
1425-k

PPZ „Siempo Elektronik"
w Skarżysku
WYKONUJE:
— usługi transportowe
— wideofilmowanie imprez okolicznościowych.
Ceny konkurencyjne.
Zgłoszenia tel. 51-35-35.
3942-a

Przedsiębiorstwo
Usługowo-Produkcyjne
„BLANDEX" sp. z o.o. (jgu)

informuje, że ob. Tadeusz Mazur nie jest pracownikiem naszego przedsiębiorstwa od 1 maja 1990 r.

Wszelkie dotychczasowe umowy, należności, zobowiązania i inne ustalenia zawarte przez ob. T. Mazura są nieważne.
4159-r

«ZANTA»
Kielce,
Rew. Październikowej 44
(obok Domu Rzemiosła)
p. 109, tel. 410-41 w. 222
w godz. 9—16

— wizowanie paszportów
— ubezpieczenia „WESTA"
— pośrednictwo w zakupie biletów PZB.

ZAPRASZAMY
72141-g

„TOMEX"
BIURO PODRÓŻY
WIEDEŃ
co czwartek — 115.000
BERLIN ZACH.
co czwartek — 120.000
TURCJA — SYRIA
24 czerwca — 8 lipca 1.700.000
BUŁGARIA vouchery 2 tyg.
lipiec — sierpień — 580.000
KIJÓW i OKOLICE
22—26 czerwca, 29 czerwca — 3 lipca, 13—17 lipca, 27—31 lipca — cena 250.000 zł
ROWNO 15—17 czerwca, 13—15 lipca, 17—19 sierpnia — cena 200.000 zł
KOWEL 18—20 czerwca, 11—13 lipca, 30 lipca — 1 sierpnia — cena 200.000
WIZY:
RFN — 4 tygodnie
SZWAJCARIA — 1 tydzień
WŁOCHY — 5 tygodni

BIURO PODRÓŻY
„TOMEX"
KIELCE, ul. Sienkiewicza 42
(obok „Lotu")
TELEFON 505-71
72610-g

OKRĘGOWA SPÓŁDZIELNIA MLECZARSKA
w KOŃSKICH

POSIADA DO UPŁYNNIENIA:

1) komorę chłodniczą typ KCh 44/2 — 2 szt.
2) komorę chłodniczą typ KCh 15/2
3) komorę chłodniczą typ KCh 7,5.

1475-k

ZAKŁAD ENERGETYCZNY
w SKARŻYSKU-KAMIENNEJ

zatrudni PRACOWNIKA

posiadającego wykształcenie wyższe techniczne o specjalności telekomunikacja, do nadzoru urządzeń telefonii nośnej, radiowej i central telefonicznych.

Wymagana praktyka zawodowa.
Istnieje możliwość otrzymania mieszkania.
1460-k

ROLNICZA SPÓŁDZIELNIA PRODUKCYJNA
w KIELCACH, ul. POSŁOWICKA 1

przyjmie do wykonania

w 1990 r. i na 1991 r.

niżej wym. roboty:

- budowlano-montażowe
- wodnokanalizacyjne i c.o.
- elektroinstalacyjne
- projektowanie wyżej wym. robót.

CENY KONKURENCYJNE

Informacja: tel. 425-93 lub 433-97. 1468-k

OKRĘGOWE PRZEDSIĘBIORSTWO OBROTU
ZWIERZĘTAMI HODOWLANYMI
w KIELCACH

POSIADA do WYNAJĘCIA

POKOJE BIUROWE
w budynku przy ul. Domaszowskiej 106.

Oferty prosimy składać pod adresem OPOZH, Kielce, ul. Mickiewicza 10. 1413-k

http://sbc.wbp.kielce.pl/dlibra

PRZETARGI

SPÓŁKA „UNISERVICE" KIELCE

OGŁASZA PRZETARG NIEOGRANICZONY

11 czerwca 1990 roku o godz. 10 na sprzedaż samochodu marki „polonez", nr rej. KEH 571D, rok prod. 1984, zużycie 70 proc., cena wywoł. 12.000.000 zł.

Samochód można oglądać w siedzibie spółki w Kielcach przy ul. Rew. Październikowej 44. Przystępujący do przetargu winni wpłacić wadium w wysokości 10 proc. ceny wywoławczej w kasie spółki, najpóźniej w dniu przetargu. W przypadku niedojścia do skutku 1 przetargu, zorganizowany zostanie II przetarg w tym samym dniu o godz. 12. Zastrzega się prawo odwołania przetargu bez podania przyczyn. 72585-g

---

FABRYKA SAMOCHODÓW CIĘŻAROWYCH
w STARACHOWICACH, ul. 1 Maja 12

OGŁASZA PRZETARG NIEOGRANICZONY

na sprzedaż:

1) strugarki do metali SP-2,
cena wywoławcza 5.000.000 zł
2) frezarki obwiedniowej ZFWZ-500x5,
cena wywoławcza 6.311.000 zł
3) szlifierki do wałków BSA,
cena wywoławcza 6.000.000 zł
4) wiertarki promieniowej WR-50/1,6,
cena wywoławcza 7.000.000 zł
5) wiertarki promieniowej WR-50/1;6,
cena wywoławcza 7.000.000 zł
6) wiertarki promieniowej WR-50/1,6,
cena wywoławcza 7.000.000 zł
7) wiertarki kadłubowej BK-40,
cena wywoławcza 9.000.000 zł
8) wiertarki promieniowej WR-50/1,6
cena wywoławcza 7.000.000 zł
9) wiertarki promieniowej WR-50/1,6,
cena wywoławcza 7.000.000 zł
10) wiertarki promieniowej WR-50/1,6
cena wywoławcza 7.000.000 zł
11) wiertarki wielowrzecionowej „pollard-kor",
cena wywoławcza 5.259.000 zł
12) piaskow. ze stołem obr. HM,
cena wywoławcza 1.000.000 zł
13) wyładowarki wagonów WW-205M,
cena wywoławcza 12.000.000 zł
14) wyładowarki wagonów WW-205M,
cena wywoławcza 12.000.000 zł
15) prostownika spawalniczego SPB-315,
cena wywoławcza 1.048.000 zł
16) kserokopiarki 191-3M,
cena wywoławcza 1.000.000 zł
17) szlifierki kątowej 3T-151,
cena wywoławcza 11.040.000 zł
18) szlifierki do płaszczyzn MP-9,
cena wywoławcza 8.100.000 zł
19) wiertarki promieniowej 2M-55,
cena wywoławcza 5.940.000 zł
20) wiertarki promieniowej WR-50/1,6,
cena wywoławcza 6.120.000 zł
21) samochodu dostawczego „tarpan F-237",
rok prod. 1984, stop. zuż. 72 proc.,
cena wywoławcza 6.600.000 zł
22) kserokopiarki PB-13,
cena wywoławcza 2.518.000 zł
23) szlif. ostrz. 2-tarcz. OND-350,
cena wywoławcza 720.000 zł
24) tokarki rewolwerowej RVL-63
cena wywoławcza 7.920.000 zł
25) wrzeciennika szlifierskiego TP,
cena wywoławcza 1.018.000 zł

Przetarg odbędzie się w 10 dniu od daty ukazania się ogłoszenia o godz. 11 w siedzibie służby utrzymania ruchu SR. Przystępujący do przetargu winni wpłacić wadium w wysokości 10 proc. ceny wywoławczej na rachunek FSC Bank Śląski w Katowicach, Oddział w Starachowicach nr konta 312826-55.

Maszyny można oglądać w ciągu 3 dni przed przetargiem w godz. 9—13, tel. wewn. 313.

Za ukryte wady techniczne zakład nie odpowiada.

Zastrzegamy sobie prawo wycofania poszczególnych pozycji z przetargu bez podania przyczyny lub unieważnienia przetargu. 1480-k

---

JĘDRZEJOWSKIE
PRZEDSIĘBIORSTWO BUDOWLANE
w JĘDRZEJOWIE

OGŁASZA PRZETARG NIEOGRANICZONY

na sprzedaż jednostek transportowo-sprzętowych:

1) „nysy" towos, cena wywoławcza 5.000.000 zł
2) „stara 28", cena wywoławcza 15.000.000 zł
3) „kamaza", cena wywoławcza 16.000.000 zł
4) „jelcza 317" — ciągnik siodłowy, cena wywoławcza 18.000.000 zł
5) „poloneza 1500", cena wywoławcza 12.900.000 zł
6) spycho-koparki „białorus", cena wywoławcza 25.000.000 zł
7) betoniarki BWE 400L, cena wywoł. 3.000.000 zł
8) betoniarki BWE 250 l, cena wywoł. 2.000.000 zł

Przetarg odbędzie się w 14 dniu po ukazaniu się ogłoszenia w siedzibie przedsiębiorstwa w Jędrzejowie, ul. Pstrowskiego 12 o godz. 10.

Przystępujący do przetargu winni wpłacić wadium w wysokości 10 proc. ceny wywoławczej najpóźniej do godz. 9 w dniu przetargu w kasie przedsiębiorstwa. Bliższych informacji o środkach zgłoszonych do przetargu można uzyskać pod nr tel. 613-91.

Środki można oglądać w przeddzień przetargu w Jędrzejowie przy ul. Pstrowskiego 12.

Zastrzegamy sobie prawo unieważnienia przetargu bez podania przyczyn. 1461-k

---

OŚRODEK TRANSPORTU LEŚNEGO
w ZAGNANSKU

OGŁASZA PRZETARG NIEOGRANICZONY

na sprzedaż:

1) „uaz 469B", KIG 211P, nr silnika 80405079, nr podw. 293933, stopień zużycia 75 proc. cena wywoławcza 2.600.000 zł, rok prod. 1979
2) „uaz 469B", KIH 174B, nr siln. 00100969, nr podw. 209343, stop. zuż. 80 proc., cena wywoławcza 2.100.000 zł, rok prod. 1977
3) „star 244", KII 602P, nr siln. 39250, nr podw. 08362, stop. zuż. 75 proc., cena wyw. 11.000.000 zł rok prod. 1980
4) „star 200", KIG 868P, nr siln. 43675, nr podw. 01172, stop. zuż. 80 proc., cena wyw. 7.000.000 zł rok prod. 1975
5) „jelcz", KII 632P, nr siln. 057700113, nr podw. 529706, stop. zuż. 65 proc., cena wywoławcza 48.300.000, rok prod. 1978.

Przetarg odbędzie się 18 czerwca 1990 r. o godz. 10 na terenie OTL Zagnańsk, przy ul. Kieleckiej.

W przypadku niedojścia do skutku I przetargu, odbędzie się II przetarg 25 czerwca 1990 r., w którym ceny zostaną obniżone.

Wystawione do przetargu samochody oglądać można w Zagnańsku za wyjątkiem sam. „star 200", który stoi w Terenowym Oddziale Ruchu w Rudzie Maleniec kiej.

Wadium w wysokości 10 proc. ceny wywoławczej należy wpłacić w kasie OTL w dniu przetargu do godziny 9.30.

Zakład nie bierze odpowiedzialności za wady ukryte i brakujące części. Samochody zostaną sprzedane w takim stanie, w jakim będą się znajdowały w dniu przetargu.

Zastrzega się prawo unieważnienia przetargu bez podania przyczyn.

1458-k

SCHRONISKO dla NIELETNICH
w STAWISZYNIE
poczta Białobrzegi Radomskie, tel. 23-61

OGŁASZA PRZETARG NIEOGRANICZONY

na sprzedaż samochodu „żuk A 06", nr rej. RAD 455B, rok prod. 1975, cena wywoławcza 9.285.290 zł.

Przetarg odbędzie się 19 czerwca 1990 r. o godz. 10. Przystępujący do przetargu winni wpłacić wadium w wysokości 10 proc. w kasie schroniska w dniu przetargu do godz. 9.30.

W przypadku niesprzedania samochodu w I przetargu, II przetarg odbędzie się tego samego dnia o godz. 12.

Zastrzega się prawo unieważnienia przetargu bez podania przyczyn. 1463-k

---

SPÓŁDZIELNIA R[illegible]OLNICZY
w POTWOROWIE, [illegible]rów, woj. [illegible]

OGŁASZA PRZETA[illegible]OGRANICZ[illegible]

na sprzedaż:

1) kosiarki rotacyjnej [illegible] 3
2) brony talerzowej.

Przetarg odbędzie się [illegible]wca 1990 r. [illegible] SKR w Potworowie o go[illegible]

Wadium w wysokości [illegible]c. ceny wy[illegible] należy wpłacić w kasie sp[illegible] najpóźniej [illegible] w dniu przetargu.

Spółdzielnia nie ponos[illegible] za ukryte us[illegible]

Zastrzega się prawo un[illegible]enia przetarg[illegible] dania przyczyn.

ODDZ[illegible]PKS
w BUSKU ZDROJU, [illegible]terów Warsz[illegible]

OGŁASZA PRZETA[illegible]EOGRANIC[illegible]

na sprzedaż następujących [illegible]ów:

1) „stara A-200", nr [illegible]IG 336D, [illegible] 359, nr 63690, nr [illegible]33595, rok p[illegible] stopień zużycia [illegible], cena wy[illegible] 11.000.000 zł
2) „stara A-200"; nr [illegible]G 400D, sil. [illegible] nr 159245, nr pod[illegible]9669, rok p[illegible] stopień zużycia [illegible], cena wy[illegible] 11.000.000 zł
3) „stara F-28", furg[illegible]rej. KIG 36[illegible] „leyland", nr 148[illegible] podwozia 85[illegible] prod. 1983, stopie[illegible]a 79 proc., [illegible] woławcza 11.000.00[illegible]
4) „stara W-200", nr [illegible]G 121E, siln[illegible] 27015, nr podwozia [illegible], rok prod. [illegible] pień zużycia 80 pro[illegible]a wywoł. 8[illegible]
5) „stara W-200", nr [illegible]G 940C, siln[illegible] 56335, nr podwozia [illegible], rok prod. [illegible] pień zużycia 80 pro[illegible]a wywoł. 8.[illegible]

Przetarg odbędzie się [illegible]ca 1990 r. w [illegible] oddziału o godz. 11. Po[illegible]żna oglądać [illegible] nie Oddziału KPKS Bu[illegible]ej na dwa [illegible] przetargiem w godz. 8—1[illegible]

Wadium w wysokości [illegible]c. ceny wy[illegible] należy wpłacić w kasie [illegible] najpóźniej [illegible] nę przed przetargiem. W[illegible] najwyższeg[illegible] tj. 1.100.000 zł upoważ[illegible]nięcia udział[illegible] targu na wszystkie pojaz[illegible]

Zastrzegamy sobie pra[illegible]eważnienia [illegible] bez podania przyczyn oraz [illegible]erzemy odp[illegible] ności za ukryte wady poj[illegible]

Ponadto pojazdy zostaj[illegible]dane w tak[illegible] technicznym, w jakim b[illegible]dniu przetarg[illegible]

ODDZIAŁ [illegible]WEJ PKS
w KOZIENICACH Warszawska [illegible]

OGŁASZA PRZETA[illegible]EOGRANICZ[illegible]

na sprzedaż w dniu 19 cz[illegible]1990 r.

1) samochodu ciężaro[illegible]arki „star A[illegible] prod. 1977, cena [illegible]wca 14.500.[illegible]
2) samochodu ciężaro[illegible]arki „star A[illegible] prod. 1979, cena [illegible]wca 15.000[illegible]

oraz w dniu 22 czerwca 19[illegible]

PRZETARG NIEOGRANICZONY

na sprzedaż:

1) samochodu ciężaro[illegible]arki „star A[illegible] prod. 1978, cena [illegible]wca 14.500.[illegible]
2) samochodu ciężaro[illegible]arki „star A[illegible] prod. 1981, cena [illegible]wca 14.000.[illegible]

Przetargi odbędą się w [illegible]cy oddziału [illegible]

Przystępujący do przet[illegible]obowiązani [illegible] wadium w wysokości 1[illegible] ceny wywo[illegible] kasie oddziału, najpóźni[illegible]dz. 9 dnia [illegible] odbędzie się przetarg.

Zastrzega się prawo do [illegible]eważnienia pr[illegible] podania przyczyn.

Odbiór pojazdów w st[illegible]chnicznym [illegible] jest w dniu przetargu.

http://sbc.wbp.kielce.pl/dlibra

DZIELNIA ROLNICZYCH
DROWIE, sz. ...rów, woj. Radom

A PRZETA OGRANICZONY

i rotacyjnej 3
alerzowej.
będzie się ...wca 1990 r. w biurze
rowie o go...
wysokości ...e, ceny wywoławczej
w kasie sp... najpóźniej do godz. 9
rgu.
nie ponos... za ukryte usterki.
ę prawo u...enia przetargu bez po-
n. 1464-k

ODDZ... PKS
DROJU, ul. ...terów Warszawy 118

PRZETA... OGRANICZONY

stępujące ...ów:
A-200", nr ...KIG 336D, silnik typ
63690, nr ...3595, rok prod. 1983,
zużycia ..., cena wywoławcza
00 zł
A-200", nr ...G 400D, sil. „Leyland",
35, nr pod...9669, rok prod. 1983,
zużycia ..., cena wywoławcza
00 zł
7-28", furg... rej. KIG 369D, silnik
", nr 146... podwozia 85327, rok
83, stopień ...a 79 proc., cena wy-
a 11.000.00
7-200", nr ...G 121E, silnik 359, nr
r podwozi..., rok prod. 1980, sto-
cia 80 p...a wywoł. 8.000.000 zł
7-200", nr ...G 940C, silnik 359, nr
r podwozi..., rok prod. 1980, sto-
cia 80 p...a wywoł. 8.000.000 zł.
gdzie się ...wca 1990 r. w świetlicy
z. 11. Poj...ożna oglądać na tere-
KPKS Bu...ój na dwa dni przed
godz. 8—1...
wysokości ...e, ceny wywoławczej
w kasie ... najpóźniej na godzi-
rgiem. Wz... najwyższego wadium
upoważni...nięcia udziału w prze-
kie pojaz...
sobie pra...eważnienia przetargu
tyczyn oraz ...ierzemy odpowiedział-
wady poj...
zdy zostaną...dane w takim stanie
jakim będzie...u przetargu.
1481-k

DZIAŁ ...OWEJ PKS
IENICACH Warszawska 59

PRZETA...OGRANICZONY

...niu 19 cz...1990 r.
...u ciężaro...arki „star A-200", rok
7, cena ...wca 14.500.000 zł
...u ciężaro...arki „star A-200", rok
9, cena ...wca 15.000.000 zł

...czerwca 19...

...ETARG N...ANICZONY

...u ciężaro...arki „star A-200", rok
8, cena ...wca 14.500.000 zł
...u ciężaro...arki „star A-200", rok
1, cena ...wca 14.000.000 zł.
...ędą się w ...cy oddziału o godz. 10.
do przet...obowiązani są wpłacić
...kości 10 ...ny wywoławczej w
na p...ó...dz. 9 dnia, w którym
...targ.
prawo d...ważnienia przetargu bez
...
...ów w st...chnicznym takim, jaki
...etargu. 1498-k

GMINNA SPÓŁDZIELNIA „Samopomoc Chłopska"
w BODZECHOWIE, ul. Opatowska 6

OGŁASZA PRZETARG

na sprzedaż:

1) przyczepy towarowej typ „sanok D 47B", 4 t, rok prod. 1980, cena wywoławcza 1.700.000 zł
2) przyczepy towarowej typ „sanok D 45", 4 t, rok prod. 1972, cena wywoławcza 1.020.000 zł
3) ciągnika rolniczego „ursus C 355", nr 143099, rok prod. 1972, cena wywoławcza 3.800.000 zł
4) mostu tylnego „stara 28", cena wywoł. 50.000 zł

oraz nie eksploatowane urządzenia:

5) obieraczki do ziemniaków — szt. 2, cena wyw. 1.600.000 zł
6) patelni elektrycznej, cena wywoławcza 900.000 zł
7) wymiennika ciepła B 40x2, cena wywoł. 70.000 zł
8) wymiennika ciepła A16x2, cena wywoł. 150.000 zł.

Przetarg odbędzie się po 7 dniach od ukazania się ogłoszenia w siedzibie spółdzielni o godz. 10.

Przystępujący do przetargu obowiązani są wpłacić wadium w wysokości 10 proc. ceny wywoławczej w kasie GS w dniu przetargu. Sprzęt można oglądać w dni robocze w godz. 7—15 w Bodzechowie, ul. Opatowska 6.

Nie ponosimy odpowiedzialności za wady ukryte, oraz zastrzegamy sobie prawo unieważnienia przetargu bez podania przyczyn. 6788-o

PRZYSUSKA SPÓŁDZIELNIA PRACY
w PRZYSUSZE

OGŁASZA PRZETARG NIEOGRANICZONY

na sprzedaż następujących pojazdów:

1) samochodu „żuk A-13", rok prod. 1975, cena wywoławcza 3.800.000 zł
2) samochodu „nysy T 522", rok prod. 1986, cena wywoławcza 8.925.000 zł
3) kabiny „stara 244", rok prod. 1979, cena wywoławcza 1.900.000 zł
4) ramy „stara 244", rok prod. 1979, cena wywoławcza 500.000 zł.

Przetarg odbędzie się 12 czerwca 1990 r. w świetlicy spółdzielni o godz. 11. Oględzin pojazdów można dokonać 11 maja 1990 r.

Warunkiem przystąpienia do przetargu jest wpłata wadium w wysokości 10 proc. ceny wywoławczej w kasie spółdzielni, najpóźniej na godzinę przed przetargiem. Spółdzielnia nie odpowiada za ukryte wady pojazdów.

Zastrzegamy sobie prawo wycofania pojazdu bez podania przyczyny. Na pojazdy nie sprzedane w I przetargu, II przetarg odbędzie się 15 czerwca 1990 roku. Ceny zostaną obniżone o 50 proc. 1492-k

ZARZĄD KÓŁKA ROLNICZEGO
w MĄCHOCICACH

OGŁASZA PRZETARG NIEOGRANICZONY

na sprzedaż niżej wym. urządzeń:

1) ciągnika C-360, rok prod. 1982
2) przyczepy wywrotki typ D-47A
3) konstrukcji stalowej wiaty w elementach.

Przetarg odbędzie się 12 czerwca 1990 r. o godz. 10 w Kółku Rolniczym w Mąchocicach. Biorący udział winni wpłacić wadium w wysokości 10 proc. ceny wywoławczej w biurze kółka przed rozpoczęciem przetargu.

Zastrzega się prawo unieważnienia przetargu bez podania przyczyn oraz nie bierzemy odpowiedzialności za ukryte wady pojazdów.

Ponadto wydzierżawimy pomieszczenia magazynów kryłych na dogodnych warunkach lub podejmiemy współpracę w uruchomieniu dodatkowej działalności gospodarczej.

Dojazd do kółka autobusem MPK nr 10, przystanek Mąchocice lub telefonicznie nr 11-22-07 do godz. 9. 1482-k

„ELTOR" KIELCE, ul. GÓRNA 20

OGŁASZA PRZETARG NIEOGRANICZONY

na sprzedaż drewna tartacznego z topoli, w ilości 15,8 m sześc., cena wywoławcza za całość 4.000.000 zł.

Przetarg odbędzie się w 7 dniu od daty ukazania się ogłoszenia o godz. 10 w siedzibie PUE Busko, ul. Waryńskiego 33.

Drewno znajduje się w Busku, ul. Waryńskiego 33 i tam je można oglądać w dniu poprzedzającym przetarg w godz. 10—13.

Zastrzega się prawo unieważnienia przetargu bez podania przyczyn. 1462-k

PRZEDSIĘBIORSTWO PAŃSTWOWE
CUKROWNIA „CZĘSTOCICE"
w OSTROWCU ŚWIĘTOKRZYSKIM, ul. Nowotki 20

OGŁASZA PRZETARG

na dowóz kamienia wapiennego w ilości 12.000 ton na trasie Kamieniołom Miedzianka koło Kielc — cukrownia. Odległość przewozu 92 km. Termin przewozu 30 czerwca — 30 listopada po 2 tys. ton w miesiącu.

W przetargu mogą brać udział przewoźnicy prywatni i państwowi. Oferty prosimy składać w zamkniętych kopertach w sekretariacie cukrowni.

Otwarcie ofert nastąpi w 14 dniu po ukazaniu się ogłoszenia w prasie. 1479-k

PKP LOKOMOTYWOWNIA KIELCE

OGŁASZA PRZETARG NIEOGRANICZONY

na sprzedaż

1) „fiata 125p", nr rej. KIH 934H, rok prod. 1983, stopień zużycia 80 proc., cena wywoławcza 5.420.000 zł
2) „kamaza", nr rej. KIH 609G, rok prod. 1980, stopień zużycia 65 proc., cena wywoławcza 26.525.000 zł.

Przetarg odbędzie się 19 czerwca 1990 r. o godz. 10 w biurze Lokomotywowni Kielce, ul. Towarowa 26.

Przystępujący do przetargu winien wpłacić wadium w wysokości 10 proc. ceny wywoławczej, najpóźniej w przeddzień przetargu w kasie stacyjnej czynnej do godz. 13. Po dokument wpłaty wadium należy zgłosić się w biurze Lokomotywowni.

Samochody można oglądać dzień przed przetargiem w godz. 10—12. W przypadku niedojścia do skutku I przetargu, za 2 godziny odbędzie się przetarg II.

Zastrzega się prawo unieważnienia przetargu bez podania przyczyny. Samochody będą sprzedawane w stanie jak w dniu przetargu. 1485-k

KOMUNIKATY

Oddział Drogowy PKP w Kielcach informuje, że w związku z robotami torowymi nastąpi zamknięcie przejazdu kolejowego w km. 195.385 linii Warszawa — Kraków, w ciągu ul. Chorzowskiej (Słowik). Zamknięcie przejazdu planuje się w dniach 6—8 i 11 czerwca 1990 roku w godz. 8—18.

Objazd samochodów odbywać się będzie wg oznakowania w terenie, ulicami: Krakowską — Pakosz — Marmurową — Husarską — Wapiennikową — al. Lenina — Posłowicką, za wyjątkiem MPK linia nr 6, która będzie obsługiwać trasę Waligóry — Krakowska, do skrzyżowania z ul. Chorzowską.

Użytkowników dróg uprasza się o zachowanie szczególnej ostrożności. 1474-k

* * *

Zgodnie z art. 30 ustawy z 12 lipca 1984 r. o planowaniu przestrzennym (Dz. U. nr 17 poz. 99 z 1989 r. — tekst jednolity), podaje się do publicznej wiadomości, że wstępny projekt zmian miejscowego planu ogólnego zagospodarowania przestrzennego gminy Końskie zostanie wyłożony do publicznego wglądu w siedzibie Urzędu Gminy od 15 czerwca do 5 lipca 1990 r. w pokoju nr 36 w godzinach od 10 do 14.

W okresie wyłożenia zainteresowane organa, jednostki organizacyjne i osoby fizyczne mogą zgłaszać uwagi i wnioski do wyłożonego projektu, wpisując je do książki ewidencji uwag i wniosków.

Jednocześnie informuje się, że 5 lipca o godz. 10 odbędzie się w sali konferencyjnej Urzędu Miasta i Gminy w Końskich publiczna dyskusja nad przedmiotowym opracowaniem. 1476-k

http://sbc.wbp.kielce.pl/dlibra

PEUT „EXBUD" ODDZIAŁ KIELCE

oferuje DO SPRZEDAŻY

szeroki asortyment wyrobów HUTNICZYCH, MATERIAŁÓW do INSTALACJI WODNYCH, C.O., KANALIZACYJNYCH i ELEKTRYCZNYCH
w cenach od 30 do 50 proc. niższych od cen zbytu stosowanych przez producentów tych wyrobów.
SPRZEDAŻ PROWADZĄ
Punkty w magazynach w Dyminach, tel. 11-03-48 i Bilczy k. Kielc
ZAPRASZAMY

1383-k

Przedsiębiorstwo Produkcji Papierniczej i Metalowej „VEBO"
Nadolna 25 k. Chlewisk
woj. Radom,
tel. Stefanków 11

ZATRUDNI

— GŁÓWNEGO KSIĘGOWEGO

lub

GŁÓWNĄ KSIĘGOWĄ

— SPECJALISTĘ po prawie administracyjnym.

Staż pracy w zawodzie 10 lat. Wiek do 35 lat.

Warunki pracy i płacy do omówienia na miejscu. 1353-k

PPHU „ARKER"
sp. z o.o.
OROŃSKO k. Radomia

OFERUJE

do odwrotnej dostawy
— bloczki betonowe fundamentowe
— obrzeża trawnikowe
— bloczki drogowe
— krawężniki drogowe
— pustaki szlakowe
— pustaki cementowe
— cegła cementowa
— beton towarowy
— piasek budowlany w cenie 9000 zł/t
— pospółka w cenie 10.000 zł/t.

Dostawy transportem producenta lub własnym.

Udzielamy bonifikaty przy regulowaniu czekiem lub gotówką.

Ceny konkurencyjne najniższe w całym województwie.

Wszelkich informacji udzielamy pod tel. nr 30 Orońsko.

1385-k

INSPEKTOR OŚWIATY i WYCHOWANIA w MIECHOWIE

ogłasza KONKURS na stanowisko DYREKTORA

SZKOŁY PODSTAWOWEJ
w Bukowskiej Woli, w Nasiechowicach, w Pstroszycach

oraz

ZASTĘPCĘ SZKOŁY PODSTAWOWEJ NR 2
w Miechowie.

Warunki:
1) wykształcenie wyższe pedagogiczne
2) 5-letni staż pracy pedagogicznej (bezpośrednio przed przystąpieniem do konkursu)
3) preferowany wiek — do 45 lat.

Kandydaci w terminie 21 dni od daty ukazania się ogłoszenia o konkursie winni dostarczyć:
1) kwestionariusz osobowy i 2 fotografie
2) życiorys
3) odpis dyplomu
4) opinię z aktualnego miejsca pracy.

Nie zapewnia się warunków mieszkaniowych.

Oferty należy składać u inspektora oświaty i wychowania Urzędu Miasta i Gminy w Miechowie. 1496-k

---

RADA NADZORCZA
Świętokrzyskiej Spółdzielni Mieszkaniowej

ogłasza konkurs na stanowisko PREZESA

Świętokrzyskiej Spółdzielni Mieszkaniowej w Kielcach.

Warunki:
— wykształcenie wyższe
— wiek do 55 lat
— członkostwo w ŚSM

Kandydaci w terminie do 15 czerwca 1990 r. winni dostarczyć:
1) kwestionariusz osobowy
2) życiorys
3) odpis dyplomu
4) opinia z aktualnego miejsca pracy
5) ramowy program funkcjonowania spółdzielni w aktualnych warunkach ekonomicznych.

Oferty należy składać w sekretariacie spółdzielni, ul. Rewolucji Październikowej 155 z zaznaczeniem „oferta na prezesa".

Oferenci mają prawo wglądu do materiałów źródłowych funkcjonowania spółdzielni. 1488-k

---

SPÓŁDZIELNIA RZEMIEŚLNICZA
SKARŻYSKO-KAM., ul. Rzemieślnicza 5
tel. 51-28-93

POSZUKUJE KANDYDATA

na stanowisko DYREKTORA

Oferty z życiorysem należy składać pod wyżej wym. adresem w ciągu 14 dni od daty ukazania się ogłoszenia. 1487-k

---

SPÓŁDZIELNIA PRACY w OŚWIĘCIMIU
ZAKŁAD w KĘTACH, ul. 3 MAJA 22
tel. 528-57/58

PRZYJMUJE

SKÓRY FUTERKOWE

(owcze, nutrie, królicze itp).
DO WYPRAWY i USZLACHETNIENIA.

Zapewniamy: krótkie terminy, solidną jakość wykonania. 1472-k

---

PRZEDSIĘBIORSTWO PRZEMYSŁOWO-HANDLOWE „PETROSOL"
KRAKÓW, ul. ZAKOPIAŃSKA 62
tel. 66-57-31 lub centr. 66-00-22, w. 215, 253, 267
(na terenie Krakowskich Zakładów Sodowych)

PRODUKUJE

OKNA oraz DRZWI BALKONOWE z TWORZYW SZTUCZNYCH
typ „poltrocal"
wg technologii austriackiej o najwyższej jakości.

Przyjmujemy również zlecenia na wykonanie w innych wymiarach z podwójną szybą.

Sprzedaż na miejscu w zakładzie bez marż handlowych.

Ceny najniższe w Polsce. 1499-k

Koledze STANISŁAWOWI DUDKOWI
wyrazy głębokiego współczucia z powodu śmierci
ŻONY
składają
dyrekcja i współpracownicy KPRM „Prestal"
1500-k

Z powodu śmierci naszej długoletniej pracownicy
ZOFII WYSOCKIEJ
wyrazy głębokiego współczucia
RODZINIE
składają
pracownicy i młodzież Państwowych Szkół Sztuk Plastycznych w Kielcach
1484-k

Kierownikowi działu socjalnego
BOGDANOWI MIERNIKOWI
wyrazy współczucia z powodu śmierci
MATKI
składają
dyrekcja i współpracownicy Kieleckiego Przedsiębiorstwa Robót Mostowych Oddział w Kielcach
1494-k

http://sbc.wbp.kielce.pl/dlibra

Rozbijanie monopolowej struktury spółdzielczej, likwidacja jej zrzeszeń i związków, przyniosła także efekty ubocznie. Nie zawsze zamierzone i nie zawsze korzystne ze społecznego punktu widzenia. Tak stało się ze stojącym w obliczu rozwiązania Regionalnym Spółdzielczym Zrzeszeniem Sportowym „Start" w Radomiu. Od 14 lat zajmowało się przede wszystkim organizacją sportu wśród inwalidów.

Medaliści bez grosza

Przeszłość mierzona medalami

Fakt, że radomscy inwalidzi — sportowcy, w ubiegłym roku na Mistrzostwach Polski, zdobyli 90 medali mówi sam za siebie. Trudno nawet porównywać sukcesy tych 208 zawodników z „osiągnięciami" innych organizacji czy klubów sportowych.

A nie jest to jedyny miernik aktywności „Startu". Zorganizował przeszło 33 turnuje kolonijne dla ponad 1,5 tys. dzieci, wiele tysięcy sportowych i rekreacyjnych dla pracowników spółdzielczości. Upowszechniał sport masowy w takich dyscyplinach, jak lekka atletyka, tenis stołowy, piłka nożna, strzelectwo, narciarstwo, szachy czy maratony na wózkach. Z jego inicjatywy odbywały się obozy rekreacyjne i rehabilitacyjne dla inwalidów. Tak było rok temu, a teraz?...

Próba przetrwania

Początek roku 1990 to całkowity zastój działalności „Startu". Właściwie powinien się już rozpaść, podobnie jak 20 innych takich zrzeszeń w kraju. Postanowiono jednak podjąć próbę przetrwania. A nie jest to prosta bez pieniędzy.

Dotychczas RSZS utrzymywane było z kas centralnego i wojewódzkich związków spółdzielczych. Gdy ogniwa te się rozpadły, zabrakło i funduszy. Trudno też liczyć na finansowe wsparcie ze strony spółdzielni skupionych w zrzeszeniu — wiele z nich stoi dziś w obliczu bankructwa.

Wydział Kultury Fizycznej UW przekazał „Startowi" 7 mln zł. Ale co za to można zorganizować? — wyjazd 10 zawodników na jedną imprezę ogólnopolską...

Potrzeby „Startu" wynoszą ok. 210 mln zł; 130 — na działalność sportową, 80 — na koszty utrzymania. Oczywiście, wobec zastoju w pierwszym półroczu i te wyliczenia stają się nieaktualne.

Sprzedać konia?

Zrzeszenie stanęło przed widmem rozwiązania. Ograniczono zatrudnienie do dwóch osób (notabene od dwóch miesięcy bez poborów). Wyłączono jeden z telefonów. Zwolniono sprzątaczkę. Ale możliwości oszczędnościowe na tym się kończą.

Podjęte zatem próby działalności gospodarczej. Pod egidą zrzeszenia funkcjonują cztery zakłady usługowe, placąc mu niewielkie odsetki swoich obrotów. Wystarcza na czynsz oraz opłaty za światło i wodę zajęte w zajmowanym przez „Start" lokalu. Być może kolejne próby rozwinięcia aktywności gospodarczej przyniosłyby efekty? — zastanawiano się na środowym (30. V. br.) spotkaniu „Startu". Ale na to też trzeba mieć kapitał. Może zatem sprzedać część sprzętu sportowego? Ta propozycja spotkała się z oburzeniem. — To tak, jakby furman sprzedawał konia.

Wywiązała się też dyskusja czy zrzeszenie powinno zająć się sportem, czy zarabianiem pieniędzy. Oczywiście, głównie sportem, ale i działalność gospodarcza na szerszą skalę musi zostać podjęta. Jeśli się to nie uda w ciągu miesiąca, w lipcu „Start" umrze prawdopodobnie śmiercią naturalną. Oznacza to też koniec sportu inwalidów, który dla wielu z nich był jedyną rozrywką i możliwością aktywnego życia.

WOJCIECH SZCZEPAŃSKI

Mandacik, proszę...

Fot. G. Romański

Policjant na drodze

Kiedy zaczęto mówić o braku milicjantów zdolnych do pełnienia służby, machaliśmy ręką. Teraz też brakuje policjantów, szczególnie tych do czuwania nad ruchem drogowym. Porucznik Marek Nowak za pośrednictwem kieleckiego radia zachęcał do wstępowania w szeregi policji drogowej, stawiając wszelako pewne warunki: wzrost do 180 cm, wykształcenie co najmniej średnie, znajomość języków obcych, dobre wychowanie itp.

Szczerze mówiąc wolałbym nawet niższego i starszego policjanta ze znajomością języka niemieckiego lub angielskiego i poczuciem humoru, od drągala upodobnionego zewnętrznie do angielskiego **Boby**, kojarzącego się bardziej z kowbojem niż aniołem stróżem porządku na drodze. Ale oni w tej policji chyba lepiej wiedzą kogo chcą mieć (dziewczęta boją się jak ognia, dlaczego?). Prywatnie cieszę się bardzo, że zaczęto doceniać w policji znajomość języków zachodnich, tak lekceważoną do niedawna, że aż powstał dowcip: obok mundurowych MO zatrzymuje się zachodnia limuzyna i kierowca pyta w kilkunastu bodaj językach czy którymś z nich władza włada. Wobec niemej, ale negatywnej odpowiedzi turyści machnęli ręką i odjechali, po czym jeden z mundurowych mówi do drugiego: wiesz, chyba powinniśmy się nauczyć jakiegoś obcego języka. Coś ty — odpowiada drugi — z facetem znali ich, że dwadzieścia i co, dogadali się z nami?

Zatem apel naszej miejskiej policji żeby powiększyć szeregi o policjantów inteligentnych, wysokich i wykształconych nie powinien pozostać bez echa. Praca w końcu może być interesująca, zwłaszcza gdy się naoglądało tyle tych amerykańskich filmów sensacyjnych, w których pełno brutalnych niestety funkcjonariuszy (nasi będą lepsi) w ciemnych okularach, błękitnych koszulkach z ponaszywanymi bajerami policji municypalnej, ścigającej w luksusowych limuzynach (tu nas boli) z gwiazdą szeryfa na drzwiach. Amerykanie nie za bardzo kochają swych policjantów, próbują często ich wywieść w pole, ale zdają sobie sprawę, że bez nich w ogóle nie dałoby się żyć, potrafią też wyprodukować tak atrakcyjną i zabawną komedię jak „Akademia policyjna". Nie występuje tam wprawdzie porucznik Borewicz, ale i bez niego jest co oglądać.

Mamy już kilka tysięcy bezrobotnych, może chociaż kilkunastu z nich (zwłaszcza ze znajomością języków obcych) zgłosi się do pułku Jagiełły z ofertą?

WIESŁAW BARAŃSKI

Marlowe

— Próbował was ktoś kiedyś oszukać?

— Owszem. Kobieta wynajęła nas do śledzenia męża, a następnie powiedziała mu, że jeśli jeszcze raz pokaże się publicznie ze swoją flamą, to my się nim i nią odpowiednio zajmiemy. Od tej pory bardzo ostrożnie podchodzę do każdej klientki.

— Jak pan widzi przyszłość swojej firmy?

— Kolorowo. Zwłaszcza jeśli chodzi o ochronę mienia. PZU robi bokami, bo musi wypłacać coraz większe odszkodowania właścicielom okradzionych budynków. Kiedy im zabraknie pieniędzy ludzie przyjdą do nas. Prywatne firmy ubezpieczeniowe na całym świecie współpracują z detektywami.

— Czy macie w Kielcach konkurencję?

— Nie zauważyłem.

— Czyta pan kryminały?

— Czytam. Moim ulubionym bohaterem jest Filip Marlowe z powieści Chandlera.

Rozmawiała

LIDIA ZAWISTOWSKA

Kącik rencisty

W czerwcu br. odbędzie się kolejna **waloryzacja emerytur i rent.** Objęte nią zostaną świadczenia przyznane do 30 czerwca 1990 r. Waloryzacja polegać będzie na zwiększeniu podstaw wymiaru emerytur i rent o **17,81 proc.,** nie więcej jednak niż o 260 tys. zł. Wysokość podwyższonego świadczenia zostanie obliczona przy użyciu współczynnika waloryzacyjnego. Pokażmy to na przykładzie: X pobiera emeryturę w kwocie 512.762 zł obliczoną od podstawy 710.000 zł, a jego współczynnik waloryzacyjny wynosi 72,22 proc. Nowa podstawa wynosić będzie 710.000 zł x 117,81 proc. = 836.451 zł, a emerytura 836.451 zł x 72,22 proc. = 604.095, w zaokrągleniu 604.090 zł. Podwyżka wyniesie więc 91.328 zł, a ponieważ waloryzacja dokonywana jest od 1 kwietnia br., w czerwcu X otrzyma kwotę 909.090 zł. Tą emeryturę 601.090 zł + wyrównanie za dwa miesiące 182.640 zł.

Jednocześnie z waloryzacją podwyższone zostaną kwoty **najniższych emerytur i rent.** Najniższa emerytura, renta rodzinna, renta inwalidzka I i II grupy oraz III grupy osób, które ukończyły 55 lat (kobieta) i 60 lat (mężczyzna) wynosić będzie **501.000 zł,** a najniższa renta inwalidzka III grupy dla tzw. inwalidów młodszych wyniesie 233.000 zł. Inne będą obecnie wysokości najniższych rent inwalidzkich dla osób, których inwalidztwo powstało w wyniku wypadku przy pracy lub choroby zawodowej oraz rent rodzinnych po osobach, których śmierć nastąpiła w wyniku tych okoliczności. Renty te będą wynosić odpowiednio 362.000 zł, a w przypadku renty inwalidzkiej III grupy dla tzw. inwalidów młodszych 233.000 zł.

W związku z podwyższeniem najniższej emerytury wzrośnie także wysokość **dodatku pielęgnacyjnego** i dodatku dla sierot zupełnych do kwoty **96.500 zł,** a w przypadku inwalidów wojennych i grupy do **135.450 zł.** Podwyższeniu ulegają również ryczałtowe podstawy wymiaru rent inwalidów wojennych i wojskowych oraz rent rodzinnych po tych inwalidach. Podstawy te będą wynosić 860 tys. zł, a w przypadku osób osiągających także inne dochody poza rentą wojenną 645 tys. zł.

Wraz z waloryzacją emerytur i rent pracowniczych przeprowadzona zostanie waloryzacja **świadczeń rolnych.** Zasady waloryzacji będą podobne. Emerytury i renty rolne wypłacone w wysokości najniższej emerytury pracowniczej (256 tys. zł) wzrosną do jej obecnej wysokości (301 tys. zł). Natomiast świadczenia wypłacane wraz z dodatkami lub zwiększeniami zostaną podwyższone o 17,81 proc., np. osoba pobierająca dotychczas emeryturę podstawową wraz z dodatkiem kombatanckim, łącznie 289 tys. zł (256 tys. zł + 3 tys. zł) otrzymywać będzie 305.130 zł (259 tys. zł x 117,81 proc. = 305.128 zł). Wszystkie oddziały ZUS dokonają podwyżki w czerwcu br. z odpowiednim wyrównaniem od 1 kwietnia 1990 r. Dla większości osób nastąpi to w terminie wypłaty miesięcznej renty lub emerytury, a jedynie w wyjątkowych przypadkach podwyżka lub wypłata wyrównania może nastąpić w innym terminie.

Informujemy również, że zmianie ulegną **maksymalne wysokość zasiłku pogrzebowego** po emerytach i rencistach oraz członkach ich rodzin do kwoty **1.886.000 zł.**

(J.D.)

http://sbc.wbp.kielce.pl/dlibra

Spotkanie po latach

W ubiegłą sobotę odbył się we Włoszczowie pierwszy zjazd koleżeński absolwentów Liceum im. gen. W. Sikorskiego w związku z jubileuszem 45-lecia szkoły.

Uroczystość rozpoczęła msza św. celebrowana przez ks. biskupa Mieczysława Jaworskiego – jednego z pierwszych absolwentów liceum, ks. dziekana Edwarda Terleckiego i innych księży, którzy kończyli włoszczowskie liceum. Dalsze uroczystości odbyły się w obiektach szkolnych. Tegoroczni maturzyści otrzymali świadectwa i wyróżnienia z rąk pierwszych nauczycieli i absolwentów w obecności uczestników zjazdu. Dyrektor liceum Tadeusz Stolarski przedstawił najważniejsze wydarzenia z życia szkoły. W okresie 45-lecia liceum opuściło 2960 absolwentów. Uczyło w nim ponad 110 nauczycieli (aktualnie 21 zatrudnionych). Szkoła na trwałe zrosła się z pejzażem naturalnym miasta i okolic.

Z okazji zjazdu i jubileuszu szkoły odsłonięta została tablica pamiątkowa. Akt poświęcenia tablicy (szkoła nosi imię gen. Sikorskiego od 6 października 1983) oraz laby trzydzieści szkoły dokonał ks. biskup Mieczysław Jaworski. Złożono kwiaty przed tablicami i na grobach nauczycieli i pracowników szkoły. Uczestnicy zjazdu zwiedzili szkołę i spotkali się w kilku grupach w salach lekcyjnych. Wspomnieniom nie było końca. Odbył się również kominek harcerski, podczas którego grupa harcerzy złożyła przyrzeczenie. (T.S.)

Zawody strzeleckie

Już po raz piąty Liga Obrony Kraju jest organizatorem zawodów o puchar prezesa ZG LOK w strzelaniu w broni kulowej i pneumatycznej — tym razem dla klubów nie zrzeszonych w pionach MON i GKS. Bierze w nich udział 138 zawodników i zawodniczek reprezentujących 19 klubów strzeleckich z 17 województw. Impreza odbywa się w Starachowicach od 31 maja i jutro nastąpi jej zakończenie.

Uroczyste otwarcie zawodów, którego dokonał dyrektor prod. FSC w Starachowicach Emelian Błasiak, odbyło się z zachowaniem całego ceremoniału. Było ślubowanie zawodników sędziów, zobowiązujących się do przestrzegania zasad sportowej walki i oceay: wciągnięcie flagi na maszt i odegranie hymnu Polski. Były też krótkie przemówienia okolicznościowe. Wygłosili je m.in. dyrektor Biura ZG LOK płk mgr Janusz Wanat i dyrektor Biura ZW LOK w Kielcach, płk mgr inż. Tadeusz Niziołek, sprawujący honory gospodarza imprezy. Swego rodzaju ewenementem był udział w uroczystym otwarciu zawodów dwóch księży: proboszcza kościoła garnizonowego w Kielcach, ks. kapelana mjr Stanisława Rospondka i miejscowego dziekana ks. Tadeusza Jędryki, którzy udzielili błogosławieństwa.

Uroczysta część imprezy zakończona została złożeniem wiązkanki kwiatów przed pomnikiem mjr. Piwnika „Ponurego", przez delegację młodych zawodników, gospodarzy i gości.

(TAD)

Olimpijczycy

W kończącym się już roku szkolnym zorganizowano w woj. kieleckim osiem konkursów przedmiotowych, a przystąpiło do nich 8626 uczniów, podstawówek. Do finału wojewódzkiego doszło 559, a laury zdobyło 170, w tym 40 ze szkół wiejskich. Najwięcej z popularnością cieszyły się historia, matematyka, język polski, rosyjski i fizyka.

W miniony zawartek odbyło się uroczyste spotkanie uczestników rywalizacji o olimpijskie laury, najlepsi otrzymali nagrody książkowe i dyplomy oraz chyba najważniejsze świadczenia uprawniające do przyjęcia w pierwszej kolejności do wybranej szkoły – dla uczestników eliminacji wojewódzkich, którzy pozytywnie wykonali zadania konkursowe, zaś laureaci będą zwolnieni z egzaminu wstępnego do wybranej szkoły. Wyróżniono też nauczycieli opiekujących się zdolnymi uczniami.

Najwięcej olimpijczyków ma spośród kieleckich szkół SP nr 1 – 12, SP nr 15 – 11 oraz SP nr 30 – 10. SP nr 1 w Busku uczęszcza się 7 laureatami, SP nr 2 w Jędrzejowie – 5, a szczególnie cieszą dobre notowania szkół wiejskich, np. SP w Morawiankach, gm. Bejsce mieto aż 4 finalistów w konkursie biologicznym, SP w Tuminie – 3 w konkursie polonistycznym.

A oto ci najlepsi, zdobywcy pierwszych miejsc – w konkursie polonistycznym: Barbara Baran – SP w Tuminie, Magdalena Oszczudłowska i Anna Stępień – SP 30 w Kielcach; w konkursie historycznym: Robert Bitner – SP 7, Marcin Fałolski – SP 13, Joanna Wiech – SP 22 w Kielcach; w konkursie biologicznym: Monika Brożek – SP w Bracieiku, gm. Wodzisław; w konkursie języka rosyjskiego – Michał Masalski – SP 30 Kielce; w konkursie matematycznym: Norbert Tuśnia – SP 7 w Skarżysku-Kam., Adam Głuszek – SP 2 w Kielcach; w konkursie fizycznym: Andrzej Zieliński – SP 1 w Końskich, Michał Klejman – SP 11 w Ostrowcu; w w konkursie technicznym: Łukasz Niciński – SP 30 w Kielcach, Michał Klejman – SP 11 w Ostrowcu, Dariusz Bieliński – SP 1 w Kielcach; w konkursie geograficznym: Piotr Jagodziński – SP 12 w Kielcach.

(mors)

DZIAŁKĘ 600 m trzemieszkowo-budowlaną sprzedam. Komin, Pociejkowa 17. 72644-g

MARKET „Satysfakcja — III" Kielce, Rew. Październikowej 34 zaprasza od 11 czerwca dostawców i kupujących. 72643-g

SPRZEDAM odtwarzacz. Starachowice 74-28. 72641

MAŁŻEŃSTWO lekarskie poszukuje kobiety do opieki nad małym dzieckiem, Starachowice, ul. Borkowskiego 5/11. 149-st

SPRZEDAM snopowiązałkę konną, maszynę MSC-5 z prasą. Serafin 13 k. Iłży. 1586-g

SPRZEDAM „volkswagena" dostawczego (1975), ole „anilech" Kielce 277-29. 72645-g

OKŁADZINĘ schodów, parapety kuchenne z mozaiki marmurowej, lastrika. Pickoszów, Częstochowska 9. 72628-g

WORECZKI foliowe tanie atest. Kielce 565-87. 72615-g

TAPETOWANIE, malowanie. Kielce 461-99. 72615-g

EKSPRESOWE

SPRZEDAM przyczepę campingową (1986), „mini-mag 140". Kielce 254-42. 72621-g

SPRZEDAM własnościowe 60 m 3-pokojowe. Kielce 31-69-44. 72614-g

SPRZEDAM „stara 25", zamienię „łuka", „wysę", Kielce, 226-72, po 16. 72613-g

SPRZEDAM „mercedesa 200D" przejściówka, stan dobry, Kielce, Wyspiańskiego 8/44. 72611-g

SPRZEDAM telewizor kolorowy pal-secam. Kielce 32-35-32. 72632-g

ZATRUDNIĘ hydraulików. Kielce 282-48. 72633-g

KUPIĘ działkę w okolicy Kielc. Kielce 417-96. 72627-g

ZATRUDNIĘ hydraulika-spawacza i spawacza, tel. 31-69-46. 72622-g

SPRZEDAM telewizor kolorowy „rubin 202". Kielce, tel. 31-69-46. 72642-g

HURTOWNIA poleca wyroby ze szkła, porcelany, ceramiki. Kielce 550-68. 72658-g

30 MAJA zaginął pies bokser, czarny, przegowany. Wysoka nagroda. Skarżysko-Kam., tel. 53-79-87. 72636-g

ZAGINĄŁ czarny rottlerek. Nagroda. Kielce 418-78. 72637-g

CYKLINOWANIE, lakierowanie. Kielce 462-28. 72641-g

ZAKŁAD Samochodowy Kielce, Dzika 4, tel. 439-19 przyjmie blacharzy samochodowych, mechaników, lakierników oraz do przyuczenia zawodu. 72606-g

SPRZEDAM tanio nową czeską maszynę dwupłytową drewniarską. Kielce 279-75. 72635-g

„WARTBURGA" (1987). Kielce 200-19. 72632-g

SPRZEDAM kolumny 110W. Kielce 552-39. 72637-g

SPRZEDAM mlocarnię. Szczibuk Marianna, Tumlin, Osowa 37. 72638-g

SPRZEDAM

TANIO nowy magnetowid, wieże Hi-Fi z kompaktem. Kielce, 431-99 po 16. 72629-g

SPRZEDAM dęby zcięte, duże. Skarżysko Marchlewskiego 109. 3040-g

BLOTNIK przedni „lady 1500". Kielce 31-36-37. 1586-g

MAGIEL elektryczny. Kielce 66-43-00. 72602-g

FREZARKĘ obwiedniową ZFB-50 lub zamienię. Kielce, tel. 66-42-00. 72607-g

„DACIĘ" (1972) przeklatdka (1985). Łagów, Rynek tel. 59. 72629-g

TVC „wenus" używany. Kielce 304-42. 72613-g

„STARA 200" sprzedam lub zamienię na osobowy. Kielce, Batalionów Chłopskich 236. 72633-g

SPRZEDAM boazerię cegiełkową, fotele rozkładane. Kielce 555-73. 72534-g

„SYRENĘ 104 II". Skarżysko 51-21-04. 72631-g

SPRZEDAM lub wynajmę na 2 lata M-4, Włoczyków. Oferty z ceną „72539" Biuro Ogłoszeń Kazimierza Wielka, k. Włoszczyc, tel. Wiślica 21. 72601-g

MASZYNĘ do pisania JHM, regal na 500 książek. Kielce, 31-23-06. 72537-g

DĘSKI podłogowe suche. Masoczyn 1964. 72543-g

„ELEKTRONA" pal-secam nowy. Kielce 236-85. 72412-g

PRALKĘ wirnikową „franię" nową, półkoalpczan jamy mat, biblioteczkę pokojową na wysoki połysk. Wiadomość: Kielce, 31-56-73. 72419-g

„FIATA 126p", Kielce 260-97. 72615-g

M-2 — Biuro Pośrednictwa Nieruchomości. Kielce, Buczka 31, pokój 122, tel. 517-96.

„ŻUKA" 6-osobowego, 900 kg (grudzień 1987), przebieg 9 tys. sprzedam lub zamienię. Kielce, 11-50-97. 72611-g

WÓZEK inwalidzki 2-osobowy NRD. Kostomłoty II 16. 72512-g

TANIO pustaki żużlowo-cementowe z dostawą. Kielce, Henryk, Słopiec 7a, gm. Daleszyce 72513-g

AMERYKAŃSKĄ sukienę ślubną Zagańską tel. 117. 72595-g

„STARA A-200" (gwarancja). Kielce 31-78-94. 72515-g

NOWE maszyny chołewickie jewoszwejne. Kielce, Krakowskiego 24/34 72517-g

TOKARKĘ „strzelczyk", strugarkę do metalu, wózek widłowy elektryczny, krak 65, sprzarkę z ściełkiem, wanę żeliwną. Jędrzejów tel. 630-31, wieczorem lub 573-22 (8—15). 72523-g

KOCIOŁ c.o. 2,5 m gazowy, atest, automatyka, gwarancja, tel. 536-56, po 15. 72415-g

„UNIK 175", krak. Mazur, ul. Lubrzanka 38, po 17. 72590-g

1,10 HA ziemi, budynki w Makowcu (woda, gaz). Kowalski, Jan, Skarżysko, Zorzańskiego 46 po 17. 4162-g

„STARA 20" z nowym silnikiem 9C107 do ukończenia. Szydłowiec, tel. 17-62-18. 4161-g

OBRĄCZKI, pierścionki, łańcuszki — ręczna robota, modne wzory. Kupisz najtaniej. Zamnik, ul. Sokoła 26, Skarżysko-Kam., tel. 51-22-18, godz. 19—17 3035-g

SPRZEDAM giazurę, różne kolory. Kielce 295-64. 71717-g

CEGIELNIA w Kołonach oferuje do sprzedaży cegły ceramiczne w pełnym asortymencie (bez szkodliwych domieszek). Dostawka od 450 zł. Kolosy przy trasie Busko Zdrój — Jędrzejów Wielka, k. Włoszczyc, tel. Wiślica 21. 72601-g

„ZETORA 311", Wólka Trzemecka 15. 72598-g

„WARTBURGA" (1983). Skarżysko, tel. 53-62-82. 4145-g

TANIO blachę trapezową. Ostrowiec, 216-64. 6790-o

SILNIKI: „trabanta", „dniepra" MZ-150, Duda, Janowice 3, k. Gnojna. 72424-g

LOKALE

KIELCE — mieszkanie własnościowe zamienię na Rzeszów. Kielce 66-28-30. 72595-g

DO WYNAJĘCIA lokal 60 m (centrum Dalszego) ul. 1 Maja 34. Wiadomość: na miejscu lub Danków 19, po 17. 72601-g

MAŁŻEŃSTWO poszukuje mieszkania. Kielce 31-65-28. 72234-g

PRYWATNA firma poszukuje lokali sklepowych, także do adaptacji. Ostrowiec 245-88 (8—15). 6776-o

RÓŻNE

ZAINWESTUJĘ 35.000 dolarów. Oferty składać, Biuro Ogłoszeń, 1 Maja 18, Skarżysko. 3029-z

U NAS najtaniej. Odzież ze skóry, tekstaiu, kreszu poleca firma „Nawrot", Łódź, ul. Górska 2 m 12, tel. 78-76-99. 1079-g

PRZEDSIĘBIORSTWO Budowlane „PGM-BUD", Kielce, ul. Domaniewska 196 zatrudni pracowników w zawodzie murarz-tynkarz. 72597-g

ZATRUDNIĘ do szycia. Kielce 66-36-63. 72319-g

FIRMA „SOYAR" sp. z o.o.
RADOM, ul. Lubelska 89/95, tel. 504-93
OFERUJE PIELUCHOMAJTKI „pumpers"
importowane przez Przedsiębiorstwo „Incorpex" sp. z o.o. (Izg) z atestem wydanym przez organa służby zdrowia RP
Kupując u nas masz gwarancję, że stosujesz pieluchomajtki nie zagrażające zdrowiu twojego dziecka.
4163-r

ZATRUDNIĘ krawców na krystynach warcowania, tekstaa. Kielce Zam. 220-02.

INSTALACJA anten rty Kielce 541-63. 72455-g

W ZWIĄZKU z artykułem opublikowanym w „Niedzicy" nr 3 oświadczam, że artykuł ten nie dotyczy Szkoły Podstawowej w Kamieńczycach. „Dziecko kapitana Granta". 72494-g

PRZYJMĘ pocze chałupniczą. Zofia Tomasik, 28-160 Wiślica, ul. 1000-lecia PP nr 16. 72417-g

WYDZIERŻAWIĘ lub kupię sklep w centrum Kielc, tel. 273-71. 72510-g

UKŁADANIE boazerii, montowanie pawlaczy. Kielce 31-43-30. 72444-g

ZAMIENIĘ rucy ocyakowane, sadza na suche bale sosnowe lub sprzedam. Kielce, tel. 31-23-38. 72447-g

WYKONUJĘ usługi niemne koparką „białoruś" — typ budowlana, cesy konkurencyjne. Trabice 8, gm. Kowala. 4160-r

POSZUKUJĘ garażu Radom, okolice. Radom, 449-77 po 18. 4166-r

ZALUZJE Kielce 608-13. 71384-g

„HADES" dodatkowe drzwi, żaluzje kolorowe. Kielce 31-29-33 71529-g

FOTOKATALOGI „Romeo", Wrocław 3, skrytka 1008. 1170-k

BIURO Matrymonialne udziela gwarancji na zawarcie związku małżeńskiego. 25-609 Radom, skrytka 18a. 378-o

PRZESTRAJANIE secam-pal z kleną dekodery FILM-NET gwarancja. Kielce, tel. 482-16. 71753-g

PRZESTRAJANIE pal-secam, wideo, UKF. Kielce 66-44-00. 71988-g

LOMBARD Kielce, Sienkiewicza 78, tel. 66-36-32 udziela pożyczek. 72621-g

KUPIĘ „nastawę 1100". Kielce 552-19. 72324-g

AGENCJA Matrymonialna „Samantha" Wrocław 46 skr. 2449. 1233-k

SIEĆ prywatnych sklepów spożywczych poszukuje producentów, dostawców wyrobów, pieczywych, wszelkich artykułów spożywczych krajowych, zagranicznych 27-400 Ostrowiec, Konecznika 27/14, tel. 216-38 (9—15). 6786-o

ZATRUDNIĘ szwaczki w zakładzie i domu. Kielce 31-83-83, po 21. 72504-g

http://sbc.wbp.kielce.pl/dlibra

CO, GDZIE, KIEDY?

KIELCE

PAŃSTWOWY TEATR IM S. WYSPIANSKIEGO — „Sielska komedyja" g. 16.

KINA

„Romantika" — „Rain Man" — pol. l. 13, g. 9 i 18. „Nowy Jork" — USA, l. 12, g. 18. „Pracująca dziewczyna" — pol. l. 15, g. 11.30, 16.45 i 20.15. „HOKEJLUB" — „Kawalerka po raz trzeci" — USA, l. 12, g. 11, 13, 14 i 16.15. „Nowa" — „Mów mi Rocky" — pol., bo., g. 11, 13.30 i 16. „Tatarak" — „Jutrzenka" — USA, l. 15, g. 8.45, 15.30 i 19.30. „Studio" — „Harry i Sally" — USA, l. 15, g. 14.30 i 16.30. „Bandeusz" — USA, l. 12, g. 18.

„Echo" — „Wielka dzika" — pol. (polskiej dzielnicy) — USA, l. 15, „Protector" — USA, l. 12, g. 11 i 19.

DYŻURY OSTRE

SZPITALE: Ogólnym Wewnętrzny i Chirurgiczny — Czarnowskie, Kościejno-Polańskiego wg rejonów, tel. 21-6-56, 67-2-41.

APTEKI DYŻURNE. Dyżur nocny pełni apteka nr 29-przy ul. Buerka 27/29. Apteka ta jest przy ul. Sienkiewicza 15. PONOC LEKARSKA dla dzieci chorych można uzyskać w sprawie pomocy doraźnej przy ul. Jagiellońskiej 4. Szpital Dziecięcy w Przychodni Rejonowej ul. przy ul. Kurczatowskiej 25, godz. 15—7 rano w niedziele i święta przez całą dobę.

PRZYCHODNIA ZDROWIA — ul. Piotrkowska 12, tel. 21-6-56, 67-2-41.

TELEFONY ALARMOWE

Pogotowie Ratunkowe — 999
Pogotowie Milicyjne — 997
Straż Pożarna — 998
Pogotowie gazowe — 991
Pogotowie energetyczne — 991, 992
Pogotowie wod.-kan. (wodociągów i kanalizacji) — 993
Pogotowie RPGM (wod., ciepł., kan.), tel. 31-16-47 w godz. 15—22 (od poniedziałku, w niedzielę i święta 7—22).
Dyżur pogrzebowe — tel. 21-76-47 (dyżur przez całą dobę).

OSTROWIEC

KINA

„Bluźnik" — „Interkosmos" — USA, l. 12, g. 18. „Jak to się ni w Chicago" — USA, l. 16, g. 18.

„Friedownik" — nieczynne.
POSTOJE TAKSÓWEK — pl. Wolności, tel. 831-84, ul. Sienkiewicza, tel. 232-61.
APTEKA DYŻURNA: ul. Staszkrukowska 17.

STARACHOWICE

KINA

„Robotnik" — „Willow" — USA, l. 12, g. 15. „Oszczona" — USA, l. 15, g. 17 i 19.
„Ekran" — „Książę w Nowym Jorku" — USA, l. 12, g. 16 i 18.
APTEKA DYŻURNA nr 25-976 ul. Staszica 1, tel. 64-78.

SKARŻYSKO

KINA

„Wolność" — „Czarodziej z Harlemu" — pol., bo. g. 15.30. „Imperium słońca" — USA, l. 15, g. 17.
APTEKA DYŻURNA — ul. Apteczna 7, tel. 53-15-27.

RADOM

TEATR POWSZECHNY IM. J. KOCHANOWSKIEGO — nieczynny.

KINA

„Battyk" — „Młode strzelby" — USA, l. 15, g. 8 i 15.30. „Moja macocha jest kosmitką" — USA, l. 15, g. 11, 13.30 i 17.30. „Zdradzony" — USA, l. 15, g. 13.30 i 19.30. „Alef" — „Galimatias" — pol., l. 15, g. 15.30, 17.15 i 19.15. „Willow" — USA, l. 12, g. 13.15.
„Odeon" — „Harry i Henderssonowie" — USA, bo., l. 12, „Pikarski poker" — pol., l. 15, g. 9, 13, 15.30 i 17.30.

TELEFONY

Pogotowie ratunkowe 999, straż pożarna 998, MO 997, komenda MO 281-81, pogotowie kanalizacyjne 406-63, gazowe 952, cieplne 952, energetyczne 991 i 992, drogowa 981. Informacja PKP 239-56, PKS 267-76, telefon dyżurny prezydenta Radomia czynny całą dobę 268-38.

DYŻURY APTEK

Apteka nr 11, ul. Traugutta 46 nr 8 przy pl. Zwycięstwa 7. Doraźna pomoc lekarska: ambulatorium Pogotowia Ratunkowego przy ul. Tochternana. Pogotowie dentystyczne, czynne codziennie w godz. 21—7 rano przy Pogotowiu Ratunkowym. Informacja o lekach 545-36 (w godz. 9—16).

KINA

„Gwojec" — „Odra" — „Wielka przygoda jna Benjiego" — USA, bo., g. 15.15. „Akademia policyjna" — USA, l. 15, g. 17, 18.45.

RADIO i TELEWIZJA

PROGRAM LOKALNY

na ULW 75,03 MHz

7.30 „Aktualności dnia" w opr. Irskiego; 13.05 Dziennik; 16.30 Wielkie Bynek — Reklamy — Promocje; 16.00 Dziennik; 17.00 „Aktualności dnia" w opr. Okońskiej; 17.10 Dziennik.

PROGRAM I

15 „Domator" — Rady na ogrzewanie — Kuchnia domowa
30 „Domowe przedszkole"
15 Wiadomości poranne
25 „Bluebell" (4) — serial obyczajowy prod. angielskiej
40 „Domator" — Rady na ogrzewanie
50 „W Europie nowożytnej" — „Cruzy Bateyli" — symbol nowych czasów"
00 Spotkanie z literaturą, kl. I
30 Spotkanie z literaturą, kl. I
00 TTR — Nasze spotkania, sem. I
00 TTR — Historia, sem. 4
00 W świecie sztuki
00 Program dnia — Telegazeta
25 Dla dzieci: „Tik-Tak"
30 Kino Tik-Taka: „Gumisie"
45 „Telexpress"
50 „Spojrzenia" — Gdyby nie było ślepej wiary...
55 „Kliuika zdrowego człowieka" — Wady wzroku
15 „Pisarze" — Przed Zjazdem Stowarzyszenia Pisarzy Polskich
45 „10 minut"
00 Dobranoc
10 „Plus — minus" — program publicystyczny
30 Wiadomości
00 Spotkanie z ministrem Jackiem Kuroniem
15 „Bluebell" (4) — serial obyczajowy produkcji angielskiej
15 Sport
25 „Listy o gospodarce"
00 „Ring" — Jerzy Janos
45 Wiadomości wieczorne

PROGRAM II

25 Program dnia
30 „Dookoła świata" — „W Bona Espero po Jałach"
00 Program lokalny
30 „Dawniej niż wczoraj" — magazyn historyczny
50 Drugie życie Michała Willmana
10 Modlitwa wieczorna — transmisja z dróżek w Kalwarii Zebrzydowskiej
30 Studio Sport — mityng lekkoatletyczny — Memoriał Stanisława Walasiewiczówny
00 „Non stop kolor" — magazyn
00 „Wyniady Ireny Dziedzic" — doc. dr Jadwiga Staniszkis
30 Panorama Dnia
45 „Crimen" (6) — serial TVP (ostatni odcinek)
45 „Święte słowo — Świdnica '90" — reportaż
15 Komentarz dnia

Słowo Ludu

Redaktor naczelny — Jadwiga Karolczak. Adres redakcji: 25-953 Kielce 2, skr. pocztowa 171, ul. Targowa 15. Telefony: redaktor naczelny 234-86; zastępca redaktora naczelnego 263-29; sekretarz redakcji 623-43 i 423-21; zastępcy ezar. red. 472-25; działy: społeczno-polityczny i społeczno-ekonomiczny 472-31, dział kulturalny i informacyjny 443-45, sportu 497-42, dział kultury 447-23, redakcja nocna: 623-36, 862-43. Biuro Ogłoszeń 423-41.

REDAKCJA W RADOMIU: 26-600 Radom, ul. Słowackiego 1, telefony: 237-36, 250-64.

Red. wydania — Jerzy Kozera, red. dyżurny — Władysław Grabias, red. depeszowy — Marek Maciągowski.

sport sport

Najlepszy...

Krzysztof Borowiec, trener i szef kieleckich karateków kyokuszinkai przyjął do nas z uznaniem jaczyni informacjami z ministrostw Polski. Medalistów już pojechały wczoraj, dziś spieszymy poinformować, że najlepszym technikiem imprezy został Mariusz Mazur, który medalista w wadze 78 kg. Bardzo dobrze spisali się w kategorii 65 kg Piotr Jankowski oraz w kat. 78 kg Arkadiusz Haniesa, którym niewiele brakowało do uwzględnienia do strefy medalowej.

Jednym zdaniem

KIELCE. Wielka szafeta pływacka Polski była jedną z imprez, która zainaugurowała letni sezon pływacki na Kielecczyźnie. Na starcie stanęły trzy 25-osobowe drużyny, a każdy ich uczestnik miał do pokonania 50 m. Zwyciężył ratownicy z kieleckiego WOPR — 12.44.43 przed Tęczą — 13.48.58.

Dobry start w prognozuje przed nowym sezonem klubów, że właśnie ratownicy zaprezentowali dobre przygotowanie przed rozkajęciem lek w najbliższych miesiącach okresem wytężonej pracy.

Bez spodenek!

Przez kikanaście minut trzecioligowy mecz piłkarzy Stadionu z Unią stał zawieszony zapytanie. Powód był bardzo prosty: okazało się, że kierownik drużyny z Tarnowa dojtera na miejscu w Kielcach zerwiewował się, że zapomniano zabrać... spodenek i getrów. Gospodarze wykazali sporo zrozumienia dla roztargnienia tarnowian, a Unia wsparła takie... Koronę.

Unia wyszła więc na boisko w Kielcach w spodenkach pożyczonych od Korony oraz w getrach piłkarzy Stadionu. Być może to był rekordzista, że pośle, ciekawy przed meczem zapowiadali wynikiem zwycięstwa zadowolić się tylko jednym punktem. (uid)

Dziewczyna ze sztangą

Okazuje się, że nawet na naszym podwórku podnoszenie ciężarów nie jest tylko i wyłącznie domeną panów. Można się było o tym przekonać ostatnio podczas zawodów kobiet spartakiadowych (zawodnicy do 16 lat) w Kielcach, podczas których obok chłopców z powodzeniem startowała dziewczyna. Właśnie **Małgorzata Pędzik** okazała się najlepsza w kategorii wagowej do 46 kg, która w dwuboju uzyskała wynik 65 kg.

Najlepszym zawodnikiem imprezy okazał się **Grzegorz Graczyk** ze Stali Kunów, który w wadze do 65 kg uzyskał rezultat 135 kg.

Na kieleckim pomoście najlepiej radziła sobie młodzież starachowickiego Starta, która wygrała w klasyfikacji klubowej przed **Stalą Kunów i Tęczą.**

Oto zwycięzcy w poszczególnych wagach: 52 kg **Sylwester Nowak** (Stal), 56 kg — **Robert Gódek** (Star), 60 kg — **Mariusz Graczyk** (Stal), 65 kg — **Grzegorz Graczyk** (Stal), 80 kg — **Paweł Poremjński** (Stal), 85 kg — **Sylwester Włodarczyk** (Star).

Wysoka nagroda!

PZMot. prosi mieszkańców Kielecczyzny o pomoc w odnalezieniu motoroweru KTM 250 EXC nr rejestracyjny OFB 647-4. Na znalazców czeka wysoka nagroda pieniężna i rzeczowa! Informacje telefoniczne Kielce 434-86 i 423-41.

Wszystko o Mundialu na naszych łamach

Zgodnie z wieloletnią już tradycją, najważniejsze piłkarskie imprezy są traktowane przez redakcję z dużą uwagą. Kierownictwo przyczyniło traktuje kibiców futbolu, więc na wszelkie doniesienia, komentarze i informacje z aren piłkarskich Mistrzostw Świata nie braknie miejsca.

Dlatego dziś zachęcamy czytelników do kupowania „Słowa". Na czas mistrzostw nakład będzie trochę większy, ale zdajemy sobie sprawę, że w kioskach nie dla wszystkich milionów futbolu starczy „Słowa".

Dziś zamieszczamy kupon pierwszego konkursu. Otrzymaliśmy już kartki i listy z odpowiedziami. Nie zdradzamy drużyny, która zdaniem czytelników wygra pierwsze spotkanie, ale typy są interesujące. Przypominamy, że w losowaniu nagród (buty sportowe) uczestniczą przez radomskie **Przedsiębiorstwo Zagraniczne „SOFIX"**, wezmą udział kupony, które dotrą do redakcji do dnia 7 bm. Można je składać także osobiście, V piętro, pokój 503 lub 515, ul. Targowa 15.

Za kilka dni kupony następnych konkursów i znów atrakcyjne nagrody. Chętnie przyjmiemy propozycje fundowania nagród przez firmy z obu województw. (ora)

KONKURS I

Argentyna — Kamerun .....

Nazwisko i imię: .....

Adres: .....

Dziś i jutro

Kibice piłkarscy obu naszych województw nie mogą narzekać na brak emocji. Już dziś i jutro w obu naszych województwach rozegrane zostaną półfinałowe mecze o Puchar Polski. Dziś w **Fionkach Proch** zmierzy się z **Radomiakiem**, natomiast w Włocławku **Pilica** podejmuje **Broń**. Początek obu spotkań o godz. 16.30.

Jutro w Ostrowcu KSZO gra ze **Starem**, natomiast w Kielcach na boisku na Pokoszu **Stadion z Koroną**. Obu mecze o godz. 17.

W klasie okręgowej

KIELCE

Ruch Skarżysko — RKS Stąporków 2:1 (0:1), Nida Pińczów — Orlicz Suchedniów 0:2 (0:1), Polonia Starachowice — Tęcza Bodzentyn 0:0, Sparta Kozienicy Wielka — Górnik Miedziana Góra 1:1 (1:1), Nowy Kodeks — Metalchem Ruda 0:3 (0:0), Naprzód Jędrzejów — Zenit Chmielnik 1:3 (0:1). Pozostałe KSZO II Ostrowiec.

1. Orlicz	23	35	46-12
2. Metalchem	22	30	30-18
3. Nida	22	29	47-31
4. Lysica	23	27	37-27
5. Hasyłun	23	26	44-24
6. Zenit	22	22	36-27
7. Sparta	22	22	37-37
8. Naprzód	22	22	34-44
9. Ruch	22	19	25-38
10. Górnik	22	19	24-36
11. Stąporków	22	14	26-47
12. Polonia	22	13	30-58
13. KSZO II	22	12	17-43

RADOM

Pilica Nowe Miasto — Iłżanka Kazanów 8:0 (2:0), Gerlach Orzewica — MZKS Kozienice 3:1 (1:0), Zwalenianka Zwoleń — Powiślanka Lipsko 0:0, Błysk Odrzywół — Polonia Iłża 2:1 (0:1) Mazowsze Grójec — Wisła Sucha — nie odbył się. Pauzował Plon Garbatka.

1. Pilica N. M.	19	28	58-12
2. Gerlach	18	27	34-15
3. Kozienice	18	22	32-17
4. Plon	18	19	29-22
5. Powiślanka	18	17	26-20
6. Zwolenianka	18	15	21-26
7. Wisła	18	15	23-32
8. Mazowsze	17	15	22-37
9. Błysk	18	14	19-30
10. Polonia	18	14	24-37
11. Iłżanka	18	13	20-45

W SKRÓCIE

KIELCE. W ogólnopolskim turnieju tenisowym juniorów (do lat 16), wśród dziewcząt zwyciężyła **Beata Bednarska** z Atrii Waltrzych, pokonując Iwonę Ayuszewską z MKT Łódź 6:4, 6:3, wśród chłopców triumfował **Adam Zaorski** SKT Kopa wygrywając z Markiem Sobelem Górnik Bytom 7:6, 6:2. Startowało 11 dziewcząt i 32 chłopców z 20 klubów.

Po rajdzie

Mistrzostwa motocyklowe cieszyły się sporym zainteresowaniem. Na trasach i wokół pól w Miedzianej Górze i Piekoszowie obserwowało się tysiące kibiców: z Kielc, Radomia, Piotrkowa, Opoczna, Tomaszowa, Krakowa, Łodzi, były samochody z rejestracjami Wrocławia, Katowic, Rzeszowa, Gdańska, Nowego Sącza. Stąd też wnioskamy do niektórych spraw związanych z imprezą.

● *Najlepsi motocykliści we wszystkich klasach otrzymali statuetki jelenia, zwieńczenie wielu, a później zawodnicy loosowali nagrody dla widzów.*

● *Wycieczka na Krym (fundusz „Eko-Marieszu") otrzymał Sławomir Śmiech z Kielc, zestaw sportowy Kazimierz Kowalczyk we po 20 dol. USA „Inter Bazaru" — Robert Kazale z Miedzianej Góry i Andrzej Matejka z Głogowa, nagrody „Wmiaru" — Bogdan Gwiaiski, Irena Borowska, Jerzy Siwek, Aleksander Rogoziński z Kielc, Józef Karp z Jędrzejowa, kaski „bella" — Adam Blomert z Kielc, Agnieszka Grus z Zawiercia, cięże „texaco" — „texaco" — Marcin Czerwiński i Piotr Sobkowski z Kielc.*

● *Duże wrażenie na gościach zagranicznych wywołały krótkie ale jakże sympatyczne dla sportów motorowych przemówienia ks. bp. Stefana Sapety, Stanisława Szymeckiego w salach zamkowych. Wystąpienie w dobrym francuskim języku przyjęte zostało brawami i szczególnym uznaniem za trafną charakterystykę przemawiającej za łączeniem sportu z kontaktami społeczności międzynarodowych.*

● *Czy to był „zielony?" Nie sprawdzone informacje i plotki przekazane zostały w kraj a sympatycy motocyklistów, miłośnicy dzieciaków dla zabawy i utrudnienia motocyklistom przejazdu wlewali pięciu i kile na drodze. W innym miejscu zrobiono zarzucę na małej rzeczce, by nieocyclistki „kąpali" się w wodzie.*

● *Z opóźnieniem ale wystartował balon reklamujący Huta Stalowa Wola. Był sporą atrakcją, przez dłuższy czas leciał wolnut trasę rajdu, przesuwje wskazki reklamowe huty prospekty PZMot.*

● *Organizacja tak wielkiej imprezy nie byłaby możliwa bez wsparcia finansowego i materialnego wielu firm, przedsiębiorstw i instytucji. Niektóre urządziły w Miedzianej Górze stoiska handlowe. Niech żałują ci, którzy nie przyjechali na tor wyścigowy. Atrakcji handlowych i dobrze zaopatrzonych bufetów nie brakowało.* (ora)

http://sbc.wbp.kielce.pl/dlibra

Dziś wtorek, 5 czerwca 1990 r. Imieniny Walerii, Bonifacego i Wallera. Słońce wschodzi — 4.18, zachodzi — 20.52.

Akademia biznesu

Letnia akademia biznesu proponuje dla studiujących na uczelniach oraz tegorocznych absolwentów Wyższych Zrzeszenie Studentów. Mu ona przygotował kadry dla przedsiębiorstw i nauczył jak podejmować działalność gospodarczą na własny rachunek i prowadzić ją tak, aby osiągnąć sukces.

W ramach wykładów uczestnicy poznają niezbędne informacje z dziedziny organizacji i zarządzania, prawa, handlu, biurowości. W programie są takie gry symulacyjne, menedżerskie.

Zgłoszenia można kierować pod adresem: Kielce, ul. Sienkiewicza 59 (III piętro) tel. 66-08-62. Dla Kielc — jako miejsca organizującego akademię — zagwarantowano 30 proc. miejsc.

(kro)

Szanowna Redakcjo!

Jestem świadkiem częstego prokazywania przez wysiadających na przystankach MPK w Kielcach biletów już skasowanych osobom wsiadającym. Tego rodzaju praktyki — jak sądzę — nasiliły się po podwyżkach cen za przejazdy autobusami komunikacji miejskiej w mieście. Działanie powyższe ma określoną wymowę i ocenę moralną. Przez niektórych jest chyba traktowane jako przejaw „życzliwości" między ludźmi. Ja sądzę, że jest to wyłudzanie bezpłatnych przejazdów, a więc pieniędzy, od uspołecznionego przedsiębiorstwa, jakim jest MPK.

Powszechnie wiadomo, że to przedsiębiorstwo dotowane jest z budżetu miasta. Przy trudnej sytuacji finansowej MPK, słusznych żądaniach podwyżek płac kierowców, prowadzonych akcjach strajkowych — ta forma uszczuplania dochodów MPK nabiera szczególnej wymowy. Pewna opozycyjna pani swój protest wobec rządów komuny wyrażała nie płacąc za przejazdy autobusami MPK. Obecnie tej pani „we własnym kraju, w naszym domu" — czy tego rodzaju zachowania ludzi dorosłych dobrze świadczą o ich moralności i poczuciu sprawiedliwości społecznej?

Czytelnik z Kielc

(nazwisko i adres do wiadomości redakcji)

Od kiedy handlarze zadomowili się na placu Wolności, panuje tam brud i bałagan. Służby komunalne zapomniały chyba o istnieniu tego miejsca. Ludzie śmieją się, że dopóki plac nosił nazwę Gierodeów Stalingradu, było na nim czysto, gdy otrzymał nazwę placu Wolności, zmienił się w niechlujne targowisko...

Naprzeciw bramy „Iskry" przy ul. Karczówkowskiej, znajduje się placyk, który pracownicy fabryki wykorzystują jako parking. Stoi tam zwykle ok. 50 samochodów. Najgorsze jednak, że pojazdy parkowane są również między kasztanami, pamiętającymi jeszcze czasy Żeromskiego. Podobnie jest na Karczówce, zwłaszcza w niedzielę. Niszczone w ten sposób drzewa usychają, ostatnio trzeba było kilka wycinać. Nie wiadomo, do kogo zwrócić się z tą sprawą, a może kierowcy sami się zreflektują?

(ek)

443-45

Robi wrażenie!

Czerwony kabriolet zaledwie od kilkunastu dni po kieleckich ulicach budzi zrozumiałe spojrzenia przechodniów i zmotoryzowanych. Nie jest to, co prawda, egzemplarz fabryczny, tylko warsztatowa przeróbka, ale i ta robi wrażenie! Przede wszystkim dlatego, że ta wspaniała maszyna bez dachu i wyłączenie z ruchu szybko ta nasz poczciwy „maluch"

(Cez)

Związek policjantów

Na spotkaniach związkowych nie ma dużej frekwencji. Taki już charakter służby — nie sposób zgromadzić wszystkich w jednym miejscu, o godzinie. To dopiero trzy raz dla przestępców. **Niezależny Samorządny Związek Zawodowy Funkcjonariuszy Policji przy Komendzie Rejonowej w Kielcach** powołano w styczniu br., a dziś skupia około 60 proc. tej grupy zawodowej. O tym, co jest do załatwienia, rozmawiałem z Komendzie Rejonowej mł. chor. pjor. **Krzysztofem Kisiałą**, pjor. sztab. **Henrykiem Szewczykiem** i st. sierż. **Markiem Mojeckim**.

● Najpoważniejszą przeszkodą w normalnej działalności policji jest... brak pieniędzy na benzynę. Kielecki rejon... i tak ma największy przydział, ale wystarcza dla jednego wozu na 20—30 km (na zmianę). A co zrobić, gdy trzeba jechać do wypadku w podległym nam Rakowie (w obie strony 90 km)? Powiedzmy, że niemy informacje: w Górnie wozak po pijanemu rozwoził mleko... Nie można go złapać „na gorącym uczynku"; gdyż...

● Policja za dużo ma „innych obowiązków": nauki wykonać polecenia sądu, przewozić osoby do poradni zdrowotnej czy szpitala psychiatrycznego, na przesłuchanie, do odbycia kary... W kwietniu było 20 zatrzymań, tych, o nieskiemu po nich jeździć 199 razy, w zastępstwie poczty doręczyliśmy 108 wezwań (też po kilka wyjazdów). Za te 1 wiele innych „usług" policja nie pobiera opłat.

● Za transport pijanego np. z Chęcin do Iny Wytrzeźwień płaci się 15 tys. zł (taksówkarz bierze od trzeźwego klienta dwukrotnie więcej). Za opłatą konwojujemy też przewoźnie pieniędzy. Nie wiemy, kto zabiera te opłaty...

● Chcemy zarabiać, choćby na tę benzynę. Myślimy o uruchomieniu działalności gospodarczej, np. pomocy drogowej. Zdarzało się, że w zabezpieczanym przez nas po wypadku pojeździe, ale holowanym przez osobę cywilną, podmieniano co cenniejsze części. Chcemy sami, holować wozy, zarabiać, a i ludzie nie będą mieli do nas pretensji...

● Nie mamy odpowiedniego sprzętu, np. dźwigu. Ostatnio, wywróciny ciężarowy TIR zablokował jedno pasmo trasy E-77. Bez rezultatu obdzwoniliśmy wszystkie firmy budowlane — nasz funkcjonariusz spędzał całą noc na drodze, by nie pójdzie do kolejnej tragedii. Zresztą, co tu mówić o technice, gdy często brakuje papieru kalki, nie ma gdzie przepisywać rozmowy z zatrzymanym.

● Bolą nas stwierdzenia: policja chowa głowę w piasek, popada w marazm. Ja się zgadzamy się z takimi uogólnieniami. Proszę spojrzeć w statystykę — miesięcznie tysiąc interwencji...

● Problemy mieszkaniowe placowe funkcjonariuszy stawiają na baczności. Nikt in nie zarabia „kokosów", nie robimy łejnonic z listy płac. Nie chcemy żadnych przywilejów, się tid ale godnych zarobków — mamy możliwości dorobienia wyjazdu na „saksy"...

● Niedobiu byłby policjant wysokiej klasy fachowiec, odpowiednio wyposażony, mający szerokie uprawnienia. Jest taki jedzień siedzi obok swój stałe sektor, to wykroczenie zgłasza krótkofalówką, wozy z rejonu blokują teren i przestępca nie ma wyjścia. A o to przecież chodzi...

(kz)

Przy ulicy Wojska Polskiego są jeszcze takie „kwiatki"...

Fot. G. Romański

● **Projekcja filmów o tematyce ekologicznej z okazji Międzynarodowego Dnia Ochrony Środowiska** — Muzeum Narodowe w Kielcach, ul. Partyzantów, dziś, godz. 17.

● Projekcja filmu pt. **„Midnight Express"** w ramach zajęć Klubu Filmowego MCK, dziś, godz. 17.

● Spotkanie bibliofilów z dr. **Czesławem Erberem** połączone z otwarciem wystawy pt. **„Współczesne bibliofilstwo polskie z kolekcji Barbary Katarzyny i Czesława Erberów"** Muzeum Narodowe przy pl. Partyzantów, 6 bm. godz. 12.30.

● Otwarty Turniej Brydżowy — MCK, 6 bm. godz. 17.

● Dom Środowisk Twórczych w Kielcach, ul. Zamkowa 5, zaprasza w dniach od 5.VI. do 20.VI.1990 roku na wystawę małych form graficznych Jadwigi Sadzińskiej z kolekcji Barbary Katarzyny i Czesława Erberów.

Notatnik

Daj zapalić

Zdenerwowany kielczanin powiedział mi: — „Już miałem dzwonić na policję. Po sobie spokojnie koło kina „Romantica", a tu podchodzi do mnie taki szczyl i mówi, czy nie masz co zapalić. Nie dość tego, to jeszcze mi pogroził".

Myślę, że znajdzie się wreszcie ktoś, kto da takim szczylom popalić.

(epis)

To był ich dzień...

DZIECI — DZIECIOM

Wielu uczestników tego koncertu nigdy dotąd nie świętowało tak uroczyście 1 czerwca. Hołdowali miejsca w sali widowiskowej **WDK** zarezerwowana dla dzieci specjalnej troski. Spiewom i tańcom wykonanej — m.in. **Agnieszka Kowalczyk, „Trzpiety", „Małe Kielczanki", „Mikiki"**, zespoły tańca towarzyszyła — dziecinna, wielo radości. Rudziczan zaś wzruszeń, bo trudno inaczej reagować, gdy dzieci dziecinom ofiarowują serce.

Za inicjatywę i przygotowanie koncertu słowa uznania kierujemy pod adresem Międzyszkolnego Centrum Kultury, Wojewódzkiego Domu Kultury i Komisji Kultury Regionu Świętokrzyskiego NSZZ „Solidarność".

(gis)

MIŁOŚĆ NA SKALE

— To dziesiąta impreza, przynajmniej dla mnie, jest odbyczem w Kielcach innych wykonawców, którzy artystycznie mają dużo do pokazania, mimo że są to ludzie bardzo młodzi. To, co usłyszeliśmy jest próbą nawiązania — przynajmniej duchowo do amerykańskiej swoiści sakralnej, wszelej z muzyki „czarnej", oczywiście, w tierze kościół i przaszłości. Jest to koncert kawałków festiwalu pieśni sakralnej" — powiedział mi Marek Tarcz reżyser imprezy dla dzieci, jaka się odbyła 2.VI. br. w Teatrze im. S. Żeromskiego w Kielcach. Organizatorem, jak było Stowarzyszenie Kultury Chrześcijańskiej przy parafii św. Józefa Robotnika. Celem jej było m.in. zebranie pieniędzy dla dzieci niepełnosprawnych z Ośrodka Opieki w Zagórku. Zebrano 320 tys. zł.

Myślę, że licznie przybyli kielczanie nie wyszli z teatru zawiedzeni, ponieważ prowadząca imprezę **Małgorzata Jędrocha** oraz wykonawcy stworzyli wspaniałą atmosferę, zadumy refleksji nad miłością. Wykonawcami koncertów były zespoły: **„La Seerana", „Annovim"** ze swą gwiazdą — Anią Panierwicką, **„Gloria"** oraz Edytą Mikiewicz, znana kielczanom z nagród w kieleckiej Rozgłośni Radiowej. O tym, że się podobało to publiczności świadczą bisy.

Na zakończenie kierownik imprezy — Grzegorz Worowicz powiedział mi, że: „koncert ten miał się odbyć tylko dzięki współorganizatorom: dyrekcji teatru i Wojewódzkiego Domu Kultury".

(epis)

GALA '90

Tylko parardrodność „trzydziestce". Piękną amfiteatru skrytego wewnątrz szkolnych zabudowań i umiejętność wodzenia z uczniów na kolanie, jakie ujawniły się podczas imprezy zorganizowanej i czerwca, a będącej zwieńczeniem tego wszystkiego, co działo się w SP nr 30 w Kielcach w ciągu całego roku.

Koncert zakończyło prowadzony przez uczniów nieco dłuższe tempo, podobali się wykonawcy z młodszych klas, „zbawiający" widzowie, ubodzy w talenty kabaretów klasowych, emocjonowały wybory najmłodszej dziewczyny i dżentelmena szkoły. Wystąpili wielkie gwiazdy muzyki młodzieżowej, a właściwie uczyniły głosu klasowe. Z dowcipnym klasztem dorównywyzem im estradowym obyciem i umiejętnościami tanecznymi. Był jeszcze pokaz mody szkolnej i „na każdą okazję", tak choreograficznie doprawowany i udany, że warto by go pokazać, podobnie jak cała imprezę, szerzej, publicznie. Dwukarz z koncertu (bilety po tysiąc złotych) sponsorzy przeznaczy na szkolny sprzęt muzyczny.

(mors)

Dzieci wysiadające z SP nr 30 Przedstawia nr 40 tel. miały frajdę. Kielecki Oddział PKS sponsorował im wycieczkę do Cedynii, firma wydawcza „Transbuda", przez cały dzień trzaby nagrody i konkursy. Dobrze miał także opiekunów...

http://sbc.wbp.kielce.pl/dlibra

CO, GDZIE, KIEDY?

KIELCE

PAŃSTWOWY TEATR IM. S. MIERSKIEGO — „Sztuka kuchenna" — g. 18.

KINA

„Romantika" — „Rain Man" — USA, l. 15, g. 9 i 18 „Nowy Jork wariatów" — pol., l. 15, g. 16. „Pracująca dziewczyna" — USA, l. 15, g. 11.30, 15.45 i 20.15. „WIDOKNIUK" — „Akademia policyjna IV" — USA, l. 12, g. 16, 18, 19 i 21.15.

„Moskwa" — „Mów mi Rockefeller" — pol., bo., g. 11, 13.30 i 20. „Nowy Jastrząb" — USA, l. 15, g. 8.45, 15.30 i 19.30.

„Studyjne" — „Harfa strumienia" — jap., l. 15, g. 11.30 i 16.30. „Amadeusz" — USA, l. 18, g. 20.

„Echo" — „Wielka draka w Chinatown" — USA, l. 15, g. 15. „Protector" — USA, l. 18, g. 17 i 19.

DYŻURY OŚTRE

SZPITALNI: Oddziały Wewnętrzne i Chirurgiczny — Czarnow. Ginekologiczno-Położniczy wg rejonizacji — tel. 497-41.

APTEKI DYŻURNE. Dyżur nocny pełni Apteka nr 29-dnia przy ul. Sienkiewicza 15. Apteka nr 27-dnia przy ul. Sienkiewicza 15. POMOC LEKARSKA dla dzieci chorych można uzyskać w dniu pomocy doraźnej przy ul. Zagórnej 1 (Szpital Dziecięcy) oraz w Przychodni Rejonowej nr przy ul. Kościelnowskiej 3, od godz. 15—7 rano w niedziele i święta przez całą dobę.

WYPOŻYCZALNIA SZTUCZNYCH ORTOPEDYCZNYCH ul. Piotrkowska 12, tel. 32-31 wcześ. 8—15.

TELEFONY ALARMOWE

Pogotowie Ratunkowe — 999
Pogotowie Milicyjne — 997
Straż Pożarna — 998
Pomoc drogowa — 981
Pogotowie energetyczne — 991, 994
Pogotowie wod.-kan. (wodociągów i kanałów alicznych) — 946-11
Pogotowie ciepl. EPGM (wod., cieplek.), tel. 31-16-47 w godz. 15—23 i dni powszednie, w niedziele i święta 7—23.
Usługi pogrzebowe — tel. 21-70-41 (Dyżur przez całą dobę).

OSTROWIEC

KINA

„Hutnik" — „Interkosmos" — USA, l. 12, g. 11. „Jak to się robi w Chicago" — USA, l. 18, g. 18.

„Przedownik" — nieczynne.
POSTOJE TAKSÓWEK — pl. Wolności, tel. 537-92, ul. Sienkiewicza tel. 252-61.
APTEKA DYŻURNA: ul. Starokrukowska 1/7.

STARACHOWICE

KINA

„Robotnik" — „Willow" — USA, l. 12, g. 15. „Osaczona" — USA, l. 15, g. 17 i 19.
„Start" — „Książę w Nowym Jorku" — USA, l. 12, g. 16 i 18.
APTEKA DYŻURNA nr 32-676, ul. Staszica 1, tel. 64-72.

SKARŻYSKO

KINA

„Wolność" — „Czarodziej z Harlemu" — pol., bo. g. 15.30. „Imperium słońca" — USA, l. 15, g. 18.
APTEKA DYŻURNA — ul. Aptecznа 7, tel. 83-15-27.

RADOM

TEATR POWSZECHNY IM. J. KOCHANOWSKIEGO — nieczynny.

KINA

„Bałtyk" — „Młode strzelby" — USA, l. 15, g. 9 i 13.30. „Moja macocha jest kosmitką" — USA, l. 15, g. 11, 15.30 i 17.30. „Zdradzeni" — USA, l. 15, g. 19.30
„Heł" — „Galimatias" — pol., l. 12, g. 15.30, 17.15, 19.15. „Willow" — USA, l. 12, g. 13.15.
„Odeon" — „Harry i Hendersonowie" — USA, bo., g. 11. „Pikarski poker" — pol., l. 15, g. 9, 13, 15.30, 17.30.

TELEFONY

Pogotowie ratunkowe 999, straż pożarna 998, MO 997, komenda MO 281-91, pogotowie kanalizacyjne 996-63, gazowe 992, ciepłe 993, energetyczne 991, pogotowie drogowe 981. Informacja PKP 290-50, PKS 261-78, telefon dyżurny prezydenta Radomia czynny całą dobę 298-38.

DYŻURY APTEK

Apteka nr 11, ul. Traugutta 46 i nr 5 przy pl. Zwycięztwa 7. Doraźna pomoc internistyczna — ambulatorium Pogotowia Ratunkowego przy ul. Floctemarna. Pogotowie dentystyczne czynne codziennie w godz. 21—4 rano przy Pogotowiu Ratunkowym. Informacja o lekach 845-00 (w godz. 9—16).

KINA

GROJEC: „Odra" — „Wielka przygoda psa Benjego" — USA, l. 12, g. 15.30. „Akademia policyjna" — USA, l. 15, g. 17, 18.45.

RADIO i TELEWIZJA

PROGRAM LOKALNY na UKF 69,49 MHz

5.30 „Aktualności dnia" w opr. z Iskiego; 13.05 Dziennik; 16.10 Radio Młodzieży — Rock — Reklama — Promocje; 16.00 Dziennik; 17.05 „Aktualności dnia" w opr. z Okońskiej; 17.10 Dziennik.

PROGRAM I

8.55 „Domator" — Rady na łyżwienie — Kuchnia domowa
9.50 „Domowe przedszkole"
9.15 Wiadomości poranne
9.25 „Bluebell" (4) — serial obyczajowy prod. angielskiej
10.20 „Domator" — Rady na łyżwienie
11.30 „W Europie nowożytnej" — „Gruzy Bastylii" — symbol nowych czasów"
12.00 Spotkanie z literaturą, sem. 1
12.50 Spotkanie z literaturą, kl. I
13.30 TTR — Nasze spotkania, sem. 1
14.00 TTR — Historia, sem. 4
15.00 W świecie sztuki
16.20 Program dnia — Telegazeta
16.25 Dla dzieci: „Tik-Tak"
16.50 Kino Tik-Taka: „Gumisie"
17.15 „Telexpress"
17.30 „Spojrzenia" — Gdyby nie było ślepej wiary...
17.55 „Klinika zdrowego człowieka" — Wady wzroku
18.15 „Pisarze" — Przed Zjazdem Stowarzyszenia Pisarzy Polskich
18.45 „10 minut"
19.00 Dobranoc
19.10 „Flis — minus" — program publicystyczny
19.30 Wiadomości
20.00 Spotkanie z ministrem Jackiem Kuroniem
20.15 „Bluebell" (4) — serial obyczajowy produkcji angielskiej
21.15 Sport
21.25 „Listy o gospodlnce"
22.00 „Sztuka" — Jerzy Dixon
22.45 Wiadomości wieczorne

PROGRAM II

17.25 Program dnia
17.30 „Dookoła świata" — „W Bona Espero po Jałach"
18.00 Program lokalny
18.30 „Nowiej nie wczoraj" — magazyn historyczny
18.50 Drugie życie Michała Willmana
19.10 Modlitwa wieczorna — transmisja z drożek w Kalwarii Zebrzydowskiej
19.30 Studio Sport — mityng lekkoatletyczny — Materiał Stanisława Walasiewiczówny
20.00 „Non stop kolor" — magazyn
21.00 „Wywiady Ireny Dziedzic" — doc. dr Jadwiga Staniszkis
21.30 Panorama Dnia
21.45 „Crimen" (6) — serial TVP (ostatnie) odcinek
22.45 „Święte słowo — Świdnica 90" — reportaż
23.15 Komentarz dnia

Słowo Ludu

Redaktor naczelny — Jadwiga Karolczak. Adres redakcji: 25-953 Kielce 1, skr. pocztowa 171, ul. Targowa 15. Telefony: redaktor naczelny 61-40; zastępca redaktora naczelnego 60-79; sekretarz redakcji 622-63 i 495-81; zastępcy sekr. red. 477-55; działy: społeczno-polityczny i społeczno-ekonomiczny 477-51 dział rolniczy i informacji 443-65, sportu 651-42, dział łączności z czytelnikami 447-25; redakcja nocna: 528-36, Biuro Ogłoszeń 445-88.

REDAKCJA W RADOMIU: 26-600 Radom, ul. Słowackiego 1, telefony: 237-36, 290-46

Red. wydania — Jerzy Kozera, red. dyżurny — Władysław Grabka, red. depeszowy — Marek Maciągowski.

sport sport

Najlepszy...

Krzysztof Borowiec, trener i szef kieleckich karateków kyokushinkai przyjął do nas z uzupełniającymi informacjami mistrzostw Polski. Medalistów już podaliśmy wcześniej, dziś spieszymy poinformować, że najlepszym technikiem inspezycy został Mariusz Mazur (złoty medalista w wadze 70 kg). Bardzo dobrze spisali się w kategorii 65 kg Piotr Jasowski oraz w kat. 70 kg Arkadiusz Hamera, którym niewiele brakowało do zwiększenia do strefy medalowej.

Jednym zdaniem

KIELCE. Wielka sztafeta pływacka Polski była jedną z imprez, która zainaugurowała letni sezon pływacki w Kielcach. Na starcie stanęły trzy 25-osobowe sztafety, a każdy z uczestnik miał do pokonania 50 m. Zwycięzcy zatowicy z kielecką drużyną — 14,43 Grupa Tęcza — 13.49,58.

Dobry to prognostyk przed nowym sezonem letnim, że właśnie ratownicy zaprezentowali dobre przygotowanie przed czekającym ich w najbliższych miesiącach okresem wytężonej pracy.

Bez spodenek!

Przez kilkanaście minut trzecioligowy zespół piłkarzy Stadionu z Unią stał pod znakiem zapytania. Powód był bardzo prozaiczny. Okazało się, że kierownik drużyny z Tarnowa dopiero na miejscu w Kielcach zorientował się, że zapomniano zabrać... spodenek i getrów. Szczęśliwie wyłożył spore zrozumienie dla roztargnienia tarnowian, a Unię uspokoiła... Koroną.

Unia wysłała więc na boisko w Kielcach w spodenkach pożyczonych od Korony oraz w getrach piłkarzy Stadionu. Był moze to ten pierwszy piłkarz, który przed meczem zapowiadał wysokie zwycięstwo musiał zadowolić się tylko jednym punktem.

(wid)

Dziewczyna ze sztangą

Okazuje się, że nawet na naszym zacisznym Podkarpaciu uczęszczarów nie jest tylko i wyłącznie domeną panów. Można się było o tym przekonać ostatnio podczas zawodów nadziei spartakiadowych (zawodnicy do 16 lat) w Kielcach, podczas których w boku chłopców z powodzeniem startowała dziewczyna. Właśnie Małgorzata Pełdak okazała się najlepsza w kategorii wagowej do 48 kg, która w dwuboju uzyskała wynik 85 kg.

Najlepszym zawodnikiem imprezy okazał się Grzegorz Graczyk ze Stali Kunów, który w wadze do 65 kg uzyskał rezultat 135 kg.

Na kieleckim pomoście najlepszy radzili sobie młodzież starachowickiego Staru, która wygrała w klasyfikacji klubowej przed Stalą Kunów i Tęczą.

Oto zwycięzcy w poszczególnych wagach: 32 kg Sylwester Nowak (Stal), 56 kg — Robert Gójdź (Star), 60 kg — Mariusz Graczyk (Stal), 65 kg — Grzegorz Graczyk (Stal), 80 kg — Paweł Perzyński (Stal), 85 kg — Sylwester Włodarczyk (Star).

Wysoka nagroda!

PZMot. prosi mieszkańców Kielecczyzny o pomoc w odnalezieniu motocykla KTM 250 EXC nr rejestracyjny OFB 647-4. Na znalazcę czeka wysoka nagroda pieniężna i rzeczowa. Informacje telefoniczne Kielce 431-86 i 438-41.

Mistrzostwa motocyklowe elewiały się spektakularnie. Na trasach i wokół pól w Mielnicy Górnej i Zielonej wiedzowie zgromadziły się tysiące kibiców: z Kielc, Radomia, Piotrkowa, Tarnobrzega, Krakowa, Łodzi, były samochody z rejestracjami Wrocławia, Katowic, Rzeszowa, Gdańska, Nowego Sącza. Stąd też wracamy do niektórych spraw związanych z imprezą.

• Najlepsi motocykliści we wszystkich klasach otrzymali statuetki kielcka kaletnicy-rzeźbiarza, a później zawodnicy losowali nagrody dla widzów.

• Wycieczka na Krym (fundufe „Eko-Marlene") otrzymał Sławomir Śmiech z Kielc, zestaw sportowego ubrania — Dariusz Kowalczyk po 70 dol. USA „Inter Beta" — Robert Gawlik z Mielnicy Górej i Andrzej Nalepka z Głogowa, nagrody „Wimara" — Bogdan Gładzik, Irena Borowska, Jerzy Siwek, Aleksander Rogoziński z Kielc, Józef Karp z Jędrzejowa, kaski „bella" — Adam Błoniarz z Kielc, Agnieszka Gruc z Zawiercia, oleje „texaco" — „nowa" — Marcin Czerwiński i Piotr Sobkowski z Kielc.

• Duże uradzenie na gościach zagranicznych wywołało krótkie acie sympatyczne dla sportów motorowych przemówienie ks. t. by. kieleckiego Stanisława Szymeckiego w salach zamkowych. Wystąpienie w dobrym francuskim języku przyjęte zostało brawami i szczęśliwym uśmiechem ze trefna argumentacje przemawiającą za łączeniem sportu z kształceniem społeczności międzynarodowej.

• Czy to był „zlelenie"? Nie sprawdzone informacje i plotki przekazane zostały w kraj a tymczasem w Zielonej grupa mieszkańców dla zebaw i utrudzenia wyjechała wcześniej, wiedząc gdzie i kiję na drodze. W innym miejscu zrobiono zasaze na wyjazd rzeczce, by motocyklist „kąpali" się w wodzie.

• Z opóźnieniem ale wystartował balon reklamowy firmy Stalowa Wola. Był sporą atrakcją, przez dłuższy czas leciał wzdłuż trasy rajdu, przejęte kibiciki reklamowe były i prospekty PZMot.

• Organizacja tak wielkiej imprezy nie byłaby możliwa — bez wsparcia finansowego i materialnego wielu firm, przedsiębiorstw, instytucji. Niektóre urzędziły w Miedzianej Górze siedzia kaletnie. Niech sobie ci, którzy nie przyjechali na to wydarzenie. Atrakcji kulinarnych i dobrze zaopatrzonych bufetów nie brakowało.

(ora)

Wszystko o Mundialu na naszych łamach

Zgodnie z wieloletnią już tradycją, najważniejsze piłkarskie imprezy są traktowane przez redakcję z dużą uwagą. Kierownictwo przychylnie traktuje kliniczne futbolu, więc na wszelkie doniesienia, komentarze i informacje z aren piłkarskich Mistrzostw Świata nie braknie miejsca.

Dlatego już dziś zachęcamy czytelników do kupowania „Słowa". Na czas mistrzostw nakład będzie trochę większy, ale zdajemy sobie sprawę, że w kioskach nie dla wszystkich miłośników futbolu starczy „Słowa".

Dziś zamieszczamy kupon pierwszego konkursu. Otrzymaliśmy już kartki i listy z odpowiedziami. Nie zdradzamy drużyny, która zdaniem czytelników wygra pierwsze spotkanie, ale typy są interesujące. Przypominamy, że w losowaniu nagród (bogaty sportowe) ufundowanych przez radomskie Przedsiębiorstwo Zagraniczne „SOFIX", wezmą udział kupony, które dotrą do redakcji do dnia 7 bm. Można je składać także osobiście. V piętro, pokój 503 lub 515, ul. Targowa 18.

Za kilka dni kupony następnych konkursów i znów atrakcyjne nagrody. Chętnie przyjmiemy propozycje fundowania nagród przez firmy z obu województw.

(ora)

KONKURS I

Argentyna — Kamerun ....
Nazwisko i imię: ....
Adres: ....

Dziś i jutro

Kibice piłkarscy obu naszych województw nie mogą narzekać na brak emocji. Już dziś i jutro w obu naszych województwach rozegrane zostaną pojedynkowe mecze o Puchar Polski. Dziś w Pionkach Pręcz zmierzy się z Radomiakiem, natomiast w Warce Iskra Pilice podejmuje Broń. Początek obu spotkań o godz. 16.30.

Jutro w Ostrowcu KSZO gra ze Storeem, natomiast w Kielcach na boisku na Pierzchnie Stadion z Koroną. Obu mecze o godz. 17.

W klasie okręgowej

KIELCE

Ruch Skarżysko — RKS Staporków 2:1 (0:1). Nida Pińczów — Orlicz Suchedniów 2:2 (0:1). Fetonia Stronchocice — Łysica Bodzentyn 0:0. Spartakus Kozienice Wielkie — Górnik Miedziankie 2:3 (1:1). Neptun Kędzkie — Metalchem Ruski 0:3 (0:0). Naprzód Jędrzejów — Zenit Chmielnik 1:3 (0:1). Pauzowało KSZO II Ostrowiec.

1. Orlicz	23	35	46—12
2. Metalchem	22	30	36—10
3. Nida	22	29	47—31
4. Łysica	23	27	37—23
5. Neptun	23	25	35—28
6. Zenit	22	22	36—27
7. Spartak	22	22	37—39
8. Naprzód	22	22	41—48
9. Ruch	22	19	25—36
10. Górnik	22	18	24—34
11. Staporków	22	14	24—42
12. Pińczów	22	13	24—42
13. KSZO II	22	12	17—43

RADOM

Pilica Nowe Miasto — Iłżonka Kozienice 8:0 (2:0). Gestach Dzierzecice — MZKS Kozienice 3:1 (1:0). Zwoleniankа Zwoleń — Powiślanka Lipsko 0:0. Błesk Odrzywół — Pelonia Iłża 2:1 (0:1) Mazowsze Grójec — Wisła Solec — nie odbył się. Pauzował Plon Garbatka.

1. Pilica N. M.	19	28	50—12
2. Gestach	18	27	34—15
3. Kozienice	18	22	32—17
4. Plon	18	18	29—22
5. Powiślanka	18	17	28—20
6. Zwoleniankа	18	17	25—24
7. Wisła	18	15	22—32
8. Mazowsze	17	13	23—27
9. Błesk	18	14	19—36
10. Pelonia	18	14	20—34
11. Iłżonka	18	13	20—43

W SKRÓCIE

KIELCE. W ogólnopolskim turnieju tenisowym juniorów (do lat 18), rozegranym w Gdańsku, zwyciężyła Beata Bednarska z Atrii Waliczych, pokonując w finale Aleksandrę Kuszewską z MKT Łódź 6:4, 6:2, wśród chłopców triumfował Adam Zaręba z SKT. Sopot wygrywając z Markiem Sobelem Górnik Bytom 7:6, 6:2. Startowało 32 dziewcząt i 32 chłopców z 20 klubów.

http://sbc.wbp.kielce.pl

Dziś wtorek, 5 czerwca 1990 r. Imieniny Walerii, Bonifacego i Wallera. Słońce wschodzi — 4.18, zachodzi — 20.52.

Miłośnicy A. Fiedlera

W br. mija 96 rocznica urodzin i 5 rocznica śmierci pisarza i podróżnika, Arkadego Fiedlera. Wojewódzka Biblioteka Publiczna w Radomiu ogłosiła konkurs czytelniczy wśród młodzieży **„Szlakiem podróży Arkadego Fiedlera"**. Wielo w nim udział 100 uczestników z 29 bibliotek publicznych naszego regionu.

I właśnie w czytelni WBP odbyły się eliminacje wojewódzkie konkursu, kończące tę półroczną ciekawą imprezę czytelniczą. I nagrodę otrzymał **Mariusz Kabała** z *Przysuchy*, II — **Piotr Stopa** z **Szydłowca** i III **Marzena Kapturska** z **Radomia**. Przyznano też 8 upominków rzeczowych i dyplomów.

Może laureaci powiedzą kiedyś rzeczywistym szlakiem przygód pisarza? **(bk)**

Stary pomysł — nowa rzeczywistość

Szpital na półmetku

Co się dzieje na budowie szpitala wojewódzkiego na Józefowie? Czy 4 mld zł uzyskane przez wojewodę z Ministerstwa Zdrowia i Opieki Społecznej „pchną" ją trochę naprzód? — m.in. te pytania skierowaliśmy do **Stanisława Dziuka**, dyrektora Wojewódzkiego Zarządu Inwestycji Służby Zdrowia w Radomiu. W odpowiedzi usłyszeliśmy:

■ Cała inwestycja szacowana jest w około 45—50 proc. W głównym budynku tzw. wysokim, wykonane są instalacje podtynkowe, tynki. Wkrótce można by zacząć wyjewanie posadzek, ocadzanie okien itp. Na razie prace są wstrzymane ze względu na brak funduszy.

■ Ale budowa nie jest zamknięta. Roboty koncentrują się na pralni i kotłowni. Na te dwa obiekty jest jeszcze trochę pieniędzy. Wewnątrz pralni trwają prace budowlano - wykończeniowe. Przygotowuje się ułożenie glazury. Nadchodzą urządzenia pralnicze z NRD, które w IV kwartale br. powinny zostać zainstalowane. Ale uruchomienie pralni wiąże się z wykonaniem stacji uzdatniania wody i zbiorników na wodę, a to trochę potrwa.

■ Szkielet kotłowni jest teraz obudowywany. Stawiany jest też komin. Nawet gdyby były pieniądze nie ma co marzyć o jej oddaniu do użytku w tym roku — taki jest po prostu cykl budowy.

■ A propos pieniędzy. Szacuję, iż na ukończenie całej inwestycji (bez obiektów „satelitarnych" — Liceum Medyczne, stacja „Sanepid", pawilon dla dzieci upośledzonych itd.) potrzeba by w tej chwili około 200 mld zł. Gdyby mieli rocznie 30—40 mld, można by mówić o oddaniu głównego obiektu do zagospodarowania w 94 roku.

■ Na razie wystarcza funduszy zaledwie na kontynuowanie prac. Te 4 mld zł z ministerstwa (są już potwierdzone „na papierze") wystarczą zaledwie na uregulowanie dotychczasowych i bieżących zobowiązań finansowych. Oto kilka przykładów naszych wydatków: 6 wind — 2 mld zł, urządzenia dla pralni (częściowo zapłacone) kosztują 3,5 mld zł. Na dalszą budowę pralni potrzebujemy jeszcze 2,5 mld zł, kotłowni — 3 mld. Zatem dotacja z ministerstwa, jakkolwiek bardzo przydatna, to kropla w morzu potrzeb...

■ **Perspektywy nie są różowe. Jeśli szpital nie „wejdzie" w przyszłym roku do budżetu centralnego, lokalne władze długo jeszcze borykać się będą z tym gigantycznym zadaniem. W. SZCZEPAŃSKI**

Widoczny z daleka masyw szpitalnego gmachu wygląda okazale. Z bliska nieco mniej... Fot. J. Madejski

Nadzieja dla niewidomych dzieci

„Jesteśmy przekonani, obowiązkiem nas wszystkich jest pomóc dzieciom z upośledzonym narządem wzroku" — czytamy w odezwie powstałego niedawno w Radomiu Stowarzyszenia Pomocy Dzieciom Niewidomym i Słabowidzącym „Nadzieja". Celem tego celem jest zagwarantowanie ośrodka rehabilitacyjno-wychowawczego oraz wszechstronną pomoc ciężko doświadczonym przez los maluchom.

Do udziału lub współpracy w tym szlachetnym przedsięwzięciu „Nadzieja" zaprasza wszystkich chętnych. Stowarzyszenie mieści się przy ul. Głównej 3. Nr konta: Rzemiosła w Radomiu, PBG Warszawa I Oddział Radom 376600-114-138-109-66817-135.

(w)

Przeciętna

Zakład Ubezpieczeń Społecznych Oddział w Radomiu informuje płatników składek ubezpieczenia społecznego, że przeciętne miesięczne wynagrodzenie w gospodarce uspołecznionej w I kwartale 1990 roku osiągnęło 731.214 zł. Najniższa podstawa wymiaru składek wynosi 438.728 zł, kwota najniższej składki 166.700 zł. (w)

Kto widział?

Rejonowy Urząd Spraw Wewnętrznych w Szydłowcu prowadzi dochodzenie w sprawie wypadku drogowego, który miał miejsce w **Rogowie**, gm. Mirów **23 kwietnia br. o godz. 4**. Kierowca samochodu nie ustalonej marki potrącił pieszego, **Andrzeja G.**, który w wyniku doznanych obrażeń zmarł.

Osoby, które były tego świadkami, bądź widziały samochody przejeżdżające przez Rogów w godz. 3—4 proszone są o skontaktowanie się z **RUSW w Szydłowcu, ul. Kościuszki 194, pok. nr 62** lub kontakt telefoniczny nr 17-01-05, 17-03-30, w. 216, 219

(bk)

Młodzieżowe muzykowanie

Klub Robotniczy „Mewa" zaprasza amatorskie zespoły muzyczne i solistów na imprezę, którą organizuje z okazji Dni Radomia 8 czerwca od 17 do 20.30. Swój dorobek artystyczny będą mogli zaprezentować młodzi uczący się i pracujący w wieku 16—22 lata. Wspomnianą imprezę poprzedzą spotkania organizacyjne w czwartek o godz. 18 w sali klubowej przy ul. Tytoniowej 2/6.

(mad)

Od ceremonii wręczenia zaświadczeń nowym członkom MR w Radomiu. Miejski komisarz wyborczy mgr Zbigniew Orzeł (z lewej) przekazuje dokument i gratuluje najstarszemu radnemu — dr. Tadeuszowi Więciorkowi. Fot. A. Zuchowski

Nie tylko dla środowisk twórczych

Klub Środowisk Twórczych „Łaźnia" każdego niemal tygodnia ma do zaoferowania jakąś atrakcję. Jak wypełnione zostaną najbliższe dni? — Dypytamy szefową „Łaźni" **Bożenę Porczyńską**.

— Nie nastawiamy się na okazjonalne programy — dla matek, dzieci, kombatantów... Po prostu staramy się tak zróżnicować imprezy, by zachęcić do uczestnictwa w nich stanowiły nazwiska wykonawców i pomysł zrodzony przez społeczne zapotrzebowanie. Takim więc wydarzeniem na czasie była giełda roślin doniczkowych w minioną niedzielę. Jest nim dzisiejsze spotkanie z Kabaretem „Contra". Wstęp na jubileusz radomskich prześmiewców jest niestety za zaproszeniami. Jednak kolejne dwa programy już bezpłatne. I tak 7 lipca o godz. 17 pedeszas prezentacji radomskiej Grupy „Łączywo" będzie można porozmawiać z literatem **Tomaszem Lubieńskim**, a także wysłuchać koncertu cieszącego się dużym uznaniem zespołu „Pol-Orffa". W piątek 8 o godz. 18 otwarcie wystawy plastyków połączone z wręczeniem doroczne nagrody im. Jacka Malczewskiego. A za trzy dni od tego wydarzenia, w poniedziałek 11 bm. o godz. 19 recital: **Przemysława Gintrowskiego**, przełożony z wcześniej zapowiedzianego terminu. Towarzyszy mu **Piotr Rubik**. Na 16 bm. na godz. 20 zaplanowano występy tria jazzowego **Włodzimierza Pawlika**.

Ostatnią czerwcową ofertą będzie w dniu 18 o godz. 19 wieczór autorski radomskiego poety **Adolfa Krzemińskiego**. **(mad)**

Znalazcę prosimy...

Z wielką prośbą o powrót zwrócił się do nas dyrektor Państwowego Domu Dziecka 2 przy ul. Kolberga 19 w Radomiu, mgr **Edward Spuless**, **24 maja** br. ok. godz. 11 w ulicy Bohaterów Stalingradu Radomiu kierowcy samochodu dostawczego PDD „nysa", RAA 624 H skradziono wszystkie dokumenty służbowe i własne. Za naszym pośrednictwem uczciwego znalazcę lub posiadacza złodzieja w imieniu wszystkich dzieci proś o zwrot dokumentów do PDD. Bez tych dokumentów nie jesteśmy w stanie prowadzić zaopatrzenia, które ze względu na stopień tej liczbę dzieci dokonywane jest codziennie.

— W imieniu i dla dobra naszych 120 dzieci proszę wszystkich o pomoc — dodaje. Dla informacji telefoniczna nowi dyr. Spuless. — Telefon 477-55 lub 215-41. (bk)

Jest ich pięćdziesięciu

Jest ich pięćdziesięciu. Czterdziestu trzech reprezentuje komitety obywatelskie, czterech — Komitet Inicjatyw Społecznych, trzech — Forum Wyborcze „Radomianie dla Radomia". 27 maja br. zostali wybrani na radnych Rady Miejskiej w Radomiu. Trzy dni temu nastąpił uroczysty ceremonia wręczenia zaświadczeń nowo wybranym radnym. Otrzymali je z rąk miejskiego komisarza wyborczego mgr. **Zbigniewa Orła**, który wcześniej zwrócił się do obecnych z okolicznościowym adresem:

„Godzi się podkreślić, że jesteście reprezentantami miasta Piastów, dynastii Jagiellonów, miasta, które gościło wybitnych dowódców, m.in. księcia Józefa Poniatowskiego, miasta sejmików, gdzie powstawały normy prawne państwa, miasta ziemiańskiego i robotniczego spętanego i robotniczego pokaźnego w czerwcu 1976 roku, na potężnym placu na stadionie Radomiaka. Miasta oczekującego wreszcie na rozwiązanie jego najbardziej problemów i szybkiego zaspokojenia najpilniejszych potrzeb".

Radni wysłuchali tych słów w skupieniu i powadze. Słowa było odczuć iż w pełni chcą się identyfikować zarówno z tradycjami, jak i teraźniejszością Radomia. Zdają sobie także sprawę z ogromu zadań jakie w tym mieście przyjęli na siebie.

Ich działalność praktyczna rozpoczyna się od jutra. W środę, o godz. 18 w budynku byłego sejmiku powiatowego (obecnie gmach USC) ul. Moniuszki 9 odbędzie się sesja Rady Miejskiej. Otworzy ją radny senior, znany radomski lekarz, a także zamiłowany plastyk, dr **Tadeusz Więciorek**. Po złożeniu ślubowania i przyjęciu porządku obrad nastąpi wybór przewodniczącego Rady Miejskiej oraz delegatów do sejmiku. (as)

http://sbc.wbp.kielce.pl/dlibra

CO, GDZIE, KIEDY?

KIELCE

PAŃSTWOWY TEATR IM. S. JEROMSKIEGO — „Sztuka konwersacji" g. 18.

KINA

„Romantica" — „Rain Man" — USA, l. 15, g. 9 i 18. „Nowy Jork o czarnej rzeczy" — pol., l. 15, g. 13.45. „Pierścień dziewczyny" — USA, l. 15, g. 11.30, 15.45 i 20.15.

WIDOKNOLUB — Akademia pozycja IV" — USA, l. 12, g. 11.45, 14, 16 i 18.15.

„Moskwa" — „Now mi Rockefeller" — pol., bo., g. 11, 13.30 i 16. „Nocny Jastrząb" — USA, l. 15, g. 8.45, 15.30 i 19.30.

„Studyjne" — „Harfa birmańska" — jap., l. 15, g. 14.30 i 16.30. „Amadeusz" — USA, l. 18, g. 19.30.

„Echo" — „Wielka draka w chińskiej dzielnicy" — USA, l. 15, g. 18. „Protektor" — USA, l. 18, g. 17 i 19.

DYŻURY OSTRE

SZPITALE: Oddziały Wewnętrzny i Urologiczny ul. Czarnówka, Ginekologiczno-Położniczy wg rejonizacji, tel. 318-46, 467-42.

APTEKI DYŻURNE. Dyżur nocny pełni Apteka nr 29-001 przy ul. M. Konopnickiej 2. Apteka nr 29-009 przy ul. Sienkiewicza 15.

POMOC LEKARSKA dla osób chorych można uzyskać w dziale pomocy doraźnej przy ul. Langiewicza 3 (Szpital Dziecięcy) oraz w Przychodni Rejonowej nr 12 przy ul. Karczówkowskiej 35, w godz. 17-21 oraz w ambulatorium przy placu Zamkowym.

INFORMACJA TURYSTYCZNA ul. Piotrkowska 12, tel. 432-41 wewn. 264.

TELEFONY ALARMOWE

Pogotowie Ratunkowe	— 999
Pogotowie Ratunkowe	— 997
Straż Pożarna	— 998
Pomoc drogowa	— 981
Pogotowie energetyczne	— 986, 981

Pogotowie wod.-kan. (wodociągów i kanałów ulicznych) — 986-11-1 tel. Pogotowie BPGM (wod.-gaz.-elek.), tel. 31-16-47 w godz. 15—23 w dni powszednie, w niedzielę i święta 8—22.

Usługi pogrzebowe — tel 31-76-47 (dyżur przez całą dobę).

OSTROWIEC

KINA

„Hutnik" — „Interkosmos" — USA, l. 12, g. 17. „Jak to się robi w Chicago" — USA, l. 16, g. 19.

„Frzesówek" — nieczynne.

PONIATOWSKI FAKSÓWEK — pl. Wolności, tel. 427-22, ul. Sienkiewicza tel. 322-61.

APTEKA DYŻURNA: ul. Stokrotnowska 1/7.

STARACHOWICE

KINA

„Robotnik" — „Willow" — USA, l. 12, g. 15. „Oszczona" — USA, l. 15, g. 17 i 19.

„Start" — „Książę w Nowym Jorku" — USA, l. 12, g. 16 i 18.

APTEKA DYŻURNA nr 28-076 ul. Siesicka 1, tel. 64-78.

SKARŻYSKO

KINA

„Wolność" — „Czarodziej z Harlemu" — pol., bo., g. 15.30. „Imperium słońca" — USA, l. 15, g. 17.

APTEKA DYŻURNA — ul. Apteczna 7, tel. 53-15-27.

RADOM

TEATR POWSZECHNY IM. J. KOCHANOWSKIEGO — nieczynny.

KINA

„Bałtyk" — „Młode strzelby" — USA, l. 15, g. 9 i 13.30. „Moja macocha jest kosmitką" — USA, l. 15, g. 11, 15.30 i 17.30. „Zdrada czarni" — USA, l. 15, g. 18.30

„Ret" — „Gallimatias" — pol., l. 12, g. 15.30 i 17.15. „Willow" — USA, l. 12, g. 13.15.

„Odeon" — „Harry i Hendersonowie" — USA, bo., g. 11, „Piłkarski poker" — pol., l. 15, g. 9, 13, 15.30, 17.30.

TELEFONY

Pogotowie ratunkowe 999, straż pożarna 998, MO 997, komenda MO 101-31, pogotowie kanalizacyjne 490-60, gazowe 952, elektryczne 903, energetyczne 986, pogotowie drogowe 981. Informacja PKP 280-50, PKS 201-76, telefon dyżurny prezydenta Radomia czynny całą dobę 298-38

DYŻURY APTEK

Apteka nr 11, ul. Traugutta 46 i nr 8 przy pl. Zwycięstwa 7, doraźna pomoc internistyczna — ambulatorium Pogotowia Ratunkowego przy ul. Tochternmana. Pogotowie dentystyczne czynne codziennie w godz. 11—7 rano przy Pogotowiu Ratunkowym. Informacje o lekach 345-96 (w godz. 9—16).

KINA

GROJEC: „Odra" — „Wielka przygoda psa Benjiego" — USA, bo., g. 15.15. „Akademia policyjna" — USA, l. 15, g. 17, 18.45.

RADIO i TELEWIZJA

PROGRAM LOKALNY na UKF 70,49 MHz

5.30 „Aktualności dnia" — wyp. K. Iskiego; 13.05 Dziennik; 15.15 Radio Kielce — Rynek — Reklama — Promocje; 16.00 Dziennik; 16.05 „Aktualności dnia" w opr. Ewy Okołotkiewicz; 17.10 Dziennik.

PROGRAM I

6.35 „Domator" — Rady na życzenie — Kuchnia domowa

8.50 „Domowe przedszkole"

9.15 Wiadomości poranne

9.25 „Bluebell" (4) — serial obyczajowy prod. angielskiej

10.20 „Domator" — Rady na życzenie

11.10 „W Europie nowożytnej" — „Gruzy Bastylii — symbol nowych czasów"

12.00 Spotkanie z literaturą, sem. 7

12.50 Spotkanie z literaturą, kl. I

13.30 TTR — Nasze spotkania, sem. 7

14.00 TTR — Historia, sem. 4

15.00 W świecie sztuki

16.20 Program dnia — Telegazeta

16.25 Dla dzieci: „Tik-Tak"

16.50 Kino Tik-Taka: „Gumisie"

17.15 „Telexpress"

17.30 „Spojrzenia" — Gdyby nie było ślepej wiary...

17.55 „Klinika zdrowego człowieka" — Wady wzroku

18.15 „Pisarze" — Przed Zjazdem Stowarzyszenia Pisarzy Polskich

18.45 „10 minut"

19.00 Dobranoc

19.10 „Plus — minus" — program publicystyczny

19.30 Wiadomości

20.00 Spotkanie z ministrem Jackiem Kuroniem

20.15 „Bluebell" (4) — serial obyczajowy produkcji angielskiej

21.15 Sport

21.25 „Listy o gospodarce"

22.00 „Ring" — Jerzy Dixon

22.45 Wiadomości wieczorne

PROGRAM II

17.25 Program dnia

17.30 „Dookoła świata" — „W Bona Espero po łososie"

18.00 Program lokalny

18.30 „Dawniej niż wczoraj" — magazyn historyczny

18.56 Drugie życie Michała Wilmana

19.10 Modlitwa wieczorna — transmisja z dróżek w Kalwarii Zebrzydowskiej

19.30 Studio Sport — mityng lekkoatletyczny — materiał Stanisława Walasiewiczówny

20.00 „Ion stop kolor" — magazyn

21.00 „Wywiady Ireny Dziedzic" — doc. dr Jadwiga Siasiadek

21.30 Panorama Dnia

21.45 „Crimen" (6) — serial TVP (ostatni odcinek)

22.45 „Święte słowo — Świdnica 90" — reportaż

23.15 Komentarz dnia

Słowo Ludu

Redaktor naczelny — Jadwiga Karolczak. Adres redakcji: 25-952 Kielce 4, skr. pocztowa 131, ul. Targowa 15. Telefony: redaktor naczelny 434-80; zastępca redaktora naczelnego 463-38; sekretarz redakcji 432-45 i 433-91; zastępcy szef. red. 172-55; działy: społeczno-polityczny i społeczno-ekonomiczny 472-51, dział miejski i informacji 443-45, sporty 187-12, dział łączności z czytelnikami 447-25; redakcja nocna: 326-36, 362-43. Biuro Ogłoszeń 448-28.

REDAKCJA W RADOMIU: tel. 660 Radom, ul. Słowackiego 1, telefony: 887-36, 890-44

Red. wydania — Jerzy Kozera, red. dyżurny — Władysław Grabka, red. depeszowy — Marek Mściszewski.

sport sport

Najlepszy...

Krzysztof Borowicz, trener i szef kieleckich karateków kyokusinkai przyjął do nas z uzupełniającymi informacjami z mistrzostw Polski. Medalistów już podaliśmy wczoraj, dziś spieszymy poinformować, że najlepszym technikiem imprezy został Mariusz Mazur (złoty medalista w wadze 70 kg). Bardzo dobrze spisali się w kategorii 65 kg Piotr Janowski oraz w kat. 70 kg Arkadiusz Hamera, którym niewiele brakowało do awansowania do strefy medalowej.

Jednym zdaniem

KIELCE. Wielka sztafeta pływacka Polski była jedną z imprez, która zainaugurowała letni sezon pływacki na kieleckim basenie. Na starcie stanęły trzy 25-osobowe sztafety, z każdej ich uczestnik miał do pokonania 50 m. Zwycięzcy zatowicie z kielecką ekipą Tęcza — 13.44.93 przed Tęczą — 13.49.86.

Dobry to prognostyk przed nowym sezonem letnim, że właśnie zatowicie zaprezentowali dobre przygotowanie przed rzekającym ich w najbliższych miesiącach okresem wytężonej pracy.

Bez spodenek!

Przez kilkanaście minut trzeciofaworytowa ekipa piłkarzy Stadionu z Unią stał pod znakiem zapytania. Powód był bardzo prosaiczny. Obrońca lidera rozgrywek drużyny z Tarnowa dopiero na miejscu w Kielcach zorientował się, że zapomniało zabrać... spodenek i getrów. Gospodarze wykazali sporo zrozumienia dla roztargnienia tarnowian, a Unię wsparła taktycznie Korona.

Unia wyszła więc na boisko w Kielcach w spodenkach pożyczonych od Korony oraz w getrach piłkarzy Stadionu. Być może do tych okoliczności, że gości, którzy przed meczem zapowiedzieli wysokie zwycięstwo musieli zadowolić się tylko jednym punktem. (wkd)

Wszystko o Mundialu na naszych łamach

Zgodnie z wieloletnią już tradycją, najważniejsze piłkarskie imprezy są traktowane przez redakcję z dużą uwagą. Kierownictwo przykładnie traktuje kibiców futbolu, więc na wszelkie dociekania, komentarze i informacje z aren piłkarskich Mistrzostw Świata nie braknie miejsca.

Dlatego już dziś zachęcamy czytelników do kupowania „Słowa". Na czas mistrzostw nakład będzie trzeche większy, ale zdajemy sobie sprawę, że w kieskach nie dla wszystkich miłośników futbolu starczy „Słowa".

Dziś zamieszczamy kupon pierwszego konkursu. Otrzymaliśmy już kartki i listy z odpowiedziami. Nie zdradzamy drużyny, która zdaniem czytelników wygra pierwsze spotkanie, ale typy są interesujące. Przypominamy, że w losowaniu nagród (buty sportowe) ufundowanych przez radomskie **Przedsiębiorstwo Zagraniczne „SOFIX"**, wezmą udział kupony, które dotrą do redakcji do dnia 7 bm. Można je składać także osobiście, V piętro, pokój 503 lub 515, ul. Targowa 18.

Za kilka dni kupony następnych konkursów i znów atrakcyjne nagrody. Chętnie przyjmiemy propozycje fundowania nagród przez firmy z obu województw. (era)

KONKURS I

Argentyna — Kamerun ....

Nazwisko i imię: .....

.....

Adres: .....

.....

Dziś i jutro

Kibice piłkarscy obu naszych województw nie mogą narzekać na brak emocji. Już dziś i jutro w obu naszych województwach rozegrane zostaną półfinałowe mecze o Puchar Polski. Dziś Piotrkowi Pruch z drużyny z Radomiskiem, natomiast w Worce rozpoczyna Piłce podejmuje Brok. Początek obu spotkań o godz. 16.30.

Jutro w Ostrowcu KSZO gra ze Stalową, natomiast w Kielcach na boisku na Pokoszu Stadion z Korową. Obu mecze o godz. 17.

W klasie okręgowej

KIELCE

Ruch Skarżysko — RKS Stąporków 2:1 (0:1). Nida Pińczów — Orlicz Suchedniów 1:1 (0:1). Fakopan Starachowice — Łysice Bodzentyn 0:0. Sparto Kozienicze Wielkie — Górnik Miedziana Góra 1:0 (0:0). Nowiny Kielce — Metalchem Rudki 0:3 (0:0). Naprzód Jędrzejów — Zenit Chmielnik 1:3 (0:1). Pauzowało KSZO II Ostrowiec.

1. Orlicz	23	35	46—12
2. Metalchem	23	30	39—18
3. Nida	22	29	47—31
4. Łysice	23	27	37—27
5. Nowiny	22	26	41—28
6. Zenit	22	22	34—27
7. Sparta	22	22	34—29
8. Naprzód	22	22	41—44
9. Ruch	22	19	25—38
10. Górnik	22	18	28—34
11. Stąporków	22	14	24—47
12. Polonia	22	13	30—50
13. KSZO II	22	12	17—43

RADOM

Pilica Nowe Miasto — Błonka Kozienice 8:0 (2:0). Gerlach Dziewica — MZKS Kozienice 3:1 (1:0). Zooleksimko Żwoleń — Powiślanka Tipsko 0:0. Blask Odrzywół — Polonia Iłża 2:1 (0:1) Mazowsze Grójec — Wisła Sochaczew — nie odbył się. Pauzował Plon Garbatka.

1. Pilica N. M.	19	28	59—12
2. Gerlach	19	27	44—15
3. Kozienice	18	22	32—13
4. Plon	18	19	29—22
5. Powiślanka	18	17	26—20
6. Zooleśnimko	18	15	21—26
7. Wisła	18	15	19—22
8. Mazowsze	17	15	23—37
9. Blask	18	14	19—30
10. Polonia	18	14	26—34
11. Błonka	18	13	26—48

Dziewczyna ze sztangą

Okazuje się, że nawet na naszym podwórku podnoszenie ciężarów nie jest tylko i wyłącznie domeną panów. Można się było o tym przekonać ostatnio podczas zawodów w kadzi spartakiadowych (zawodnicy do 16 lat) w Kielcach, podczas których z boki chłopców z powodzeniem startowała dziewczyna. Właśnie **Małgorzata Pędzik** okazała się najlepsza w kategorii wagowej do 48 kg, która w dwuboju uzyskała wynik 65 kg.

Najlepszym zawodnikiem imprezy okazał się **Grzegorz Grączyk** ze Stali Kunów, który w wadze do 65 kg uzyskał rezultat 135 kg.

Na kieleckim pomoście najlepiej radziła sobie młodzież starachowickiego Stara, która wygrała w klasyfikacji klubowej przed Stalą Kunów i Tęczą.

Oto zwycięzcy w poszczególnych wagach: 32 kg Sylwester Nowak (Stal), 56 kg — **Robert Gędak** (Star), 60 kg — **Mariusz Graczyk** (Stal), 65 kg — **Grzegorz Graczyk** (Stal), 50 kg — **Paweł Perempski** (Stal), 85 kg — **Sylwester Włodarczyk** (Star).

Wysoka nagroda!

PZMot. prosi mieszkańców Kielecczyzny o pomoc w odnalezieniu motocyklu KTM 250 EXC nr rejestracyjny OFB 647-4. Na znalazców czeka wysoka nagroda pieniężna i rzeczowa! Informacje telefoniczne Kielce 431-86 i 438-41.

W SKRÓCIE

KIELCE. W ogólnopolskim turnieju tenisowym juniorów (do lat 18), wśród dziewcząt zwyciężyła **Beata Bednarska** z Atrii Wałbrzych, pokonując **Iwonę Aksutowicz** z MKS Łódź 6:4, 6:3, wśród chłopców triumfował **Adam Zaorski** SICE Sopot, pokonując w finale z Markiem Sobelem Górnik Bytom 7:6, 6:3. Startowało 17 dziewcząt i 32 chłopców z 20 klubów.

Mistrzostwa motocyklowe cieszyły się sporym zainteresowaniem. Na trasach i wokół prób w Miedzianej Górze i Piekoszowie spotkało się tylko kilkoro kibiców: z Kielc, Radomia, Piotrkowa, Tarnobrzega, Krakowa, Łodzi, były samochody z rejestracjami Wrocławia, Katowic, Rzeszowa, Gdańska, Nowego Sącza. Stąd też wracamy do niektórych spraw związanych z imprezą.

● Najlepsi motocykliści we wszystkich klasach otrzymali statuetki firmy Świętokrzyskiego, a później zawodnicy losowali nagrody dla widzów.

● Wycieczka na Krym (fundator „Eko-Marina") otrzymał Sławomir Śmiech z Kielc, zestaw upominków i tablicę pamiątkową po 10 dol. USA „Inter Bezpru" — Robert Kazała z Miedzianej Góry, Andrzej Kalejka z Głogowa, nagrody „Winiary" — Bogdan Gilewicki, Irena Borowska, Jerzy Siwek, Aleksander Rogoziński z Kielc, Józef Karp z Jędrzejowa, koszki „bella" — Adam Błoniarz z Kielc, agencja Grue z Zawiercia, oleje „texaco" — „Moto" — Marcin Czernielski i Piotr Sobkowski z Kielc.

● Duże wrażenie na gościach zagranicznych wywołało krótkie ale jakże sympatyczne dla sportów motorowych przemówienie ks. Kazy z kieleckiego Seminarium Szymeckiego w salach zamkowych. Wystąpienie w dobrym francuskim języku przyjęto szczęśliwie brawami i szczególnym uznaniem za trafną argumentację przemawiającą za łączeniem sportu z kształtami społeczności młodzieżowej w kościele.

● Czy to był „sielonk"? Nie sprawdzone informacje i plotki przekazane zostały w kraj a tymczasem Zaborski grupa motocyklistów dla zabawy i utrwalenia motocyklistów przejechała odcinek pięcio i kiło na środzie. W innym miejscu zrobiono zaustawę na małej rzeczce, to motocyklist „kapał" się w wodzie.

● Z opóźnieniem ale wystarczonel balon reklamowy firmy Stalowa Wola. Był sporą atrakcją, przez dłuższy czas leciał wzdłuż trasy rajdu, zrzucając wiotki reklamowe ulotki i prospekty PZMot.

● Organizacja tak wielkiej imprezy nie byłaby możliwa — bez wsparcia finansowego i materialnego wielu firm, przedsiębiorstw, instytucji. Niektóre urządziły w Miedzianej Górze sielską hamulcowe. Niech żyjąc ci, którzy się przyjechali na tor wyżelowali. Atrakcji handlowych i dobrze zaopatrzonych bufetów nie brakowało. (era)

Po rajdzie

http://sbc.wbp.kielce.pl/dlibrara

Dziś wtorek, 5 czerwca 1990 r. Imieniny Walerii, Bonifacego i Waltera. Słońce wschodzi — 4.18, zachodzi — 20.52.

997...

Ponad czterdziestoletni Krzysztof G. ze Starachowic posiada bogatą przeszłość. W przestępczym środowisku uważany jest za „weterana". Jego sumienie obciąża aż sześć wyroków za kradzieże i włamania. W sumie ponad połowę życia przesiedział w kryminale. Parę miesięcy temu wyszedł na wolność za... dobre sprawowanie.

Niestety, nie na długo. Dość szybko znudziło mu się łazikowanie z kumplami. Łączenie denaturatu. Postanowił się odkuć. Z 16-na 17 maja, pod osłoną nocy, wyrwał kłódki w drzwiach, prowadzących do sklepu tekstylnego, przy ul. Żeromskiego i wszedł do wnętrza. Z dużą znajomością rzeczy przystąpił do pakowania co cenniejszych towarów do worków. Kiedy były pełne, zabrał jeszcze z kasety ponad 400 tys. zł i opuścił się do wyjścia.

Wieco wcześniej anonimowy lokator jednego z domów, położonych w sąsiedztwie wspomnianego sklepu, powiadomił oficera dyżurnego Komendy Rejonowej Policji o włamaniu. Natychmiast udał się tam radiowóz. Kiedy przyjechał na miejsce, Krzysztof G. wraz z łupem skrył się opuszczał sklep. Gdy zauważył policjantów, stanął bezwstydnie. Ale zaraz nabrał rezonu i powiedział: — Tym razem byliście panowie szybsi. Do najmroków takiego spotkania nie spodziewałem się...

— Jeśli, Krzysiu, nie zmienisz postępowania, a na to chyba się nie zanosi, to miejsce się liczyć z... rzyskiem zwodowym — odważałemił się jeden z policjantów.

Prokurator nakazał umieścić recydywistę w areszcie. **(ad)**

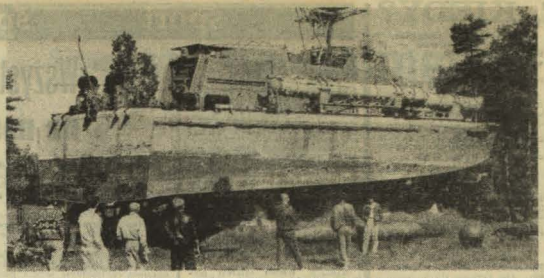

Muzeum Wojska Polskiego w Skarżysku cieszy się dużym zainteresowaniem zwiedzających. Fot. G. Romański

Po raz pierwszy w Polsce W modliszewickim WOPR nauka o spółdzielczości rolniczej

Szkoła menedżerów

Zrodziła się z pomysłu i inicjatywy posła **Tadeusza Kowalczyka** oraz angielskiej organizacji „PLUNKETT FOUNDATION — for cooperative studies".

Od wczoraj, tj. 4 bm. rozpoczęła działalność w Wojewódzkim Ośrodku Postępu Rolniczego w Modliszewicach k. Końskich. Jedyna w Polsce, tego rodzaju szkoła menedżerów będzie przygotowywać kadry przyszłych organizacji spółdzielczych. Na pierwszym, sześciotygodniowym kursie uczy się dwadzieścia sześć osób z województw: płockiego, lubelskiego i kieleckiego. Są to młodzi rolnicy indywidualni — grupa 19-osobowa oraz specjaliści ośrodków postępu rolniczego.

Szkolenie prowadzą wybitni, angielscy specjaliści z dziedziny spółdzielczości. Są to panowie: **Edgar Parnell** szef fundacji PLUNKETTA i **Ian Hammonds**, doradca i wykładowca wspomnianej fundacji. Jako że zakres wiedzy, którą muszą opanować słuchacze jest olbrzymi, bo obejmujący wszelkie zagadnienia związane ze spółdzielczością, m.in.: prawo bankowe, przetwórstwo i zbyt płodów rolnych itp., zajęcia odbywać się będą przez 12 godzin dziennie.

— Chętnych do uczestniczenia w kursie było wielu, mimo wysokiej odpłatności (2 mln zł) — twierdzi dyr. WOPR, **Zenon Szepytowski**, gospodarz przedsięwzięcia. — Musieliśmy dokonać selekcji. Niektórzy odeszli zawiedzeni.

Należy dodać, że niektórym rolnikom wojewódzkie kolegia dokonał refundacji części odpłatności.

Wszyscy uczestnicy kursu, a także wykładowcy mieszkają w hotelu WOPR. Korzystają także z istniejących sal wykładowych ośrodka, — chociaż przystosowanych do angielskiego systemu prowadzenia zajęć szkoleniowych.

Uczestnicy kursu, po jego zakończeniu, będą stanowić fachową kadrę spółdzielców.

(kha)

W Szkole Podstawowej nr 2 w Zagnańsku, przygotowania do akcji letniej rozpoczęły się już w marcu, od zorganizowania kursu na kartę rowerową i motorowerową. W ostatnich dniach mają odbyć się egzaminy przeprowadzony przez funkcjonariuszy policji z Wydziału Ruchu Drogowego w Kielcach. Kartę rowerową otrzymało 44 uczniów, motorowerową — 17.

Szczęśliwa — **Jadwiga Krawiec** organizuje obóz letni dla harcerzy. W Sopocie, pod namiotami, ma zamieszkać 20 harcerzy. Obecnie trwa przegląd sprzętu obozowego i pozyskiwanie sponsorów, by wsparli finansowo tę inicjatywę.

Dla zuchów przygotowywany jest biwak w Zagnańsku. W tym celu zuchy prowadzą akcję zarobkową aby jak najmniej obciążyć kieszeń rodziców. Dwie drużyny: Polne Kwiaty" i „Wesołe Vurle" wystawiły dla przedszkolaków sztuki teatralne: „Leśne rachuneczki" i „Czerwony Kapturek". Tym samym zarobiły prawie 70.000 zł, z czego 20.000 zł przeznaczyły na obiady dla trzech biedniejszych kolegów, 40.000 zł — na wspomniany biwak.

(apis)

Lato '90 w Zagnańsku

Pierwsza sesja RM w Skarżysku

Pierwsza sesja nowo wybranej Rady Miejskiej w Skarżysku-Kam., odbędzie się 6 czerwca br. w sali konferencyjnej Zakładowego Domu Kultury ZM „Mesko". Początek o godzinie 16.

Projekt porządku obrad przewiduje ślubowanie radnych, wybór przewodniczącego Rady Miejskiej oraz delegatów do wojewódzkiego sejmiku samorządowego, wysłuchanie informacji prezydenta miasta o stanie gospodarki i budżetu miasta Skarżyska oraz ustalenie terminu zwołania drugiej sesji rady dla wyboru prezydenta miasta i powołania komisji inwentaryzacyjnej. **(mora)**

Dzień Działacza Kultury

Dziś trudno sobie wyobrazić w Ostrowcu jakąkolwiek imprezę kulturalną, święto, uroczystość, gałę bez udziału amatorskich zespołów artystycznych huta/czego ZDK, bez orkiestry dęć, lub/ub/ kapel podwórkowej „Szlaka-Paka", zespołów pieśni i tańca, wokalnego i innych. Placówka ta prowadzi również różne sekcje zainteresowań.

Tradycyjne spotkania z okazji Dnia Działacza Kultury są okazją do uhonorowania społecznikowskiej pracy 250 amatorów ZDK i innych. Odbyło się ono właśnie w ramach Dni Ostrowca. Artystów amatorów i pracowników huta/czych placówek kulturalnych wyróżniono nagrodami pieniężnymi, skromnymi, bo co to jest 3 mln zł na 250 osób, a fundatorami są dyrekcja zakładu, dwa z czterech związków zawodowych — branżowy „Solidarność" oraz Wydział Kultury UM.

Wystąpił też szkolny kabaret z SP nr 3, kierowany przez **Lesładię Stępień.** **(kd)**

W kolejce po głośniki

W Zakładzie Handlowym Elektroniki w Starachowicach przy ul. Mrozowskiego kolejka, jakiej dawno tu nie spotykano. Każdy klient kupuje przede wszystkim głośniki — bez obudowy czyli samo „hasła". Tuż obok stoją kolumny głośnikowe w cenach różnych, — wyrażonych przy pomocy pięciu i sześciu cyfr. Ale nie te dziś mają wzięcie.

— Wczoraj niektóre dostawy — informuje sprzedawca, **Sylwester Mazur.** — Najwięcej było głośników, które są bardzo poszukiwanym towarem i dlatego dziś kupują je.

Sklep pod patronatem „Unitry" — handluje także innymi częściami elektrowizycznymi. Można tu nabyć maszynę do szycia, aparat fotograficzny „made in Japan" a także telewizory kolorowe produkcji krajowej. „Neptun 541" ze zdalnym sterowaniem kosztuje ponad 4 mln.

— Kilenci niezbyt chętnie u nas kupują odbiorniki telewizyjne, bo na to trzeba się nim za drogo. Pojadą do Ostrowca i tam w sklepie producenta kupią taniej — mówi sprzedawca. — Już niebawem będziemy mieli w sprzedaży ostatni krzyk polskiej elektroniki, czyli telewizor „Ametyst". Co będzie on się będzie sprzedawał? — trudno powiedzieć, czy wyrobowa.

— Targowiska i bazary dosłownie zawalone są elektroniką z Zachodu. Tu nie jest to dla was konkurencja?

— Ludzie kupują i tam i u nas. Zależnie od gusów i wartości kieszeni. Niemniej nasze urządzenia odtwarzające: radia, magnetofony, także mają swoich zwolenników. Na bazarach jest więcej tandety elektronicznej kupowanej w Hongkongu za pale pieniądze. A tutaj sprzedający żądą Bog wie jakich...

(kim)

Telewizja od kuchni

Wspaniały prezent z okazji Dnia Dziecka ufundowała Huta „Ostrowiec" 45 dziewczętom i chłopcom, działającym w amatorskich zespołach artystycznych. Pojadą oni w czerwcu na dwie wycieczki — do Wytwórni Filmów Rysunkowych w Bielsku-Białej oraz do Warszawy, gdzie zwiedzą i od kuchni zobaczą jak pracuje Telewizja Polska.

(kd)

Jednym zdaniem

● Już po raz trzeci 5 bm. przyjeżdża do Ostrowca kielecki radioenergoterapeuta, **Zygmunt Byczkowski.** Przez cztery dni przyjmować on będzie pacjentów w hotelu „Łysica".

Z okazji Dnia Dziecka 1 czerwca w Osiedlowym Domu Kultury Ostrowieckiej Spółdzielni Mieszkaniowej kieleckiej Teatr „Kubuś" miał dać dwa spektakle bajki „Szary smok", o godz. 9.30 i 11.30. Dom Kultury sprzedał 500 biletów dzieciom ze Szkoły Podstawowej nr 1 i przedszkolakom. Poprzedniego dnia, 31 maja pracownicy ODK, po zakończeniu zajęć kursu tańca przygotowywał salę do próby, ustawiał krzesła itp. Kiedy widowiska zgromadziła się dziecmi i gdy na scenę powinni byli wejść aktorzy o godz. 9.30 pracownicy ODK otrzymali telefon z teatru, że przedstawienia się nie odbędą, bo zachorował aktor grający główną rolę.

„Prezent kieleckiego „Kubusia"

— Trzeba było widzieć rozczarowanie dzieci, a ich opiekunki miały łzy w oczach — powiedziała nam zdenerwowana kierowniczka ODK, **Jadwiga Kwiatkowska.** — „Kubuś" zlekceważył małych widzów i to w dniu ich święta! Teatr miał obowiązek zapewnić dublera lub przyjechać z innym przedstawieniem. To właśnie sam „Kubuś", zabiegał o zorganizowanie spektakli w Ostrowcu, 10 maja podpisaliśmy umowę z organizatorem, widowni. **Bogusław Niebielskim.** Jesteśmy zbulwersowani postawą teatru. Tak robić nie wolno!

(kd)

http://sbc.wbp.kielce.pl/dlibra