Słowo ludu

WYDANIE 1 2

RADOMSKIE PISMO CODZIENNE

RADOM—KIELCE CZWARTEK, 27 WRZEŚNIA 1990 R. NR 225 (12454) ROK XLI CENA 400 ZŁ

Zdobywcy miejskich „szczytów"

CAF

Ludzie mówią

...ojwyraźniej rozpoczęła się kampania prezydencka ...a murach ul. Sienkiewi...a w Kielcach pojawiły ...różne obrazki i napisy, ...skandaliczne. Przed...stają wulgarne rysunki. ...ieciu dworcowym nazwi...a towarzyszy trupia czasz...To jest obrzydliwe, bez ...ału na zapatrywania po...ału. Jeśli cała kampania ...ie miała taką oprawę, to ...że się ona hańbą. Czy ...y miejskie tego nie wi...

WIESŁAW RABIEJ
Kielce

Od 45 lat...

Kieleccy filharmonicy dla społeczeństwa

W najbliższy piątek, 28 września o godzinie 19 w sali teatralnej kieleckiego WDK odbędzie się koncert jubileuszowy Filharmonii Kieleckiej im. Oskara Kolberga z okazji 45-lecia istnienia tej instytucji artystycznej.

Początki tworzenia w tym mieście dużej orkiestry symfonicznej sięgają lat trzydziestych. W roku 1936 staraniem Leona Solskiego powstała orkiestra symfoniczna, która przyjęła nazwę Filharmonii Kieleckiej. W jej skład wchodzili głównie muzycy z 4 p.p. Legionów, z których wielu tworzyło po wyzwoleniu, w roku 1945, kielecką orkiestrę symfoniczną. Wtedy właśnie, 14 lutego 1945 roku, kieleczanie wysłuchali pierwszego koncertu symfonicznego rodzącej się orkiestry, sponsorowanej przez Zakłady Przetwórcze „Społem". W tym pierwszym roku działalności orkiestra dała 33 koncerty dla około 7 tys. słuchaczy. Jej założycielem i organizatorem był Marian Stroiński, a od 1 lip-

DOKOŃCZENIE NA STR. 2

Madryckie rozmowy

W drugim dniu wizyty oficjalnej w Madrycie T. Mazowiecki wraz z członkami delegacji udał się do hiszpańskich Kortezów, gdzie powitał go Felix Ponas Irazazabal, przewodniczący Izby Posłów i Kortezów. Premier przeprowadził z nim rozmowy, a następnie spotkał się z przewodniczącymi trzech komisji kongresowych. Z Kortezów T. Mazowiecki udał się na spotkanie plenarne obu delegacji rządowych, poprzedzone krótką rozmową w cztery oczy z premierem Felipe Gonzalezem.

Pielgrzymka papieża już w czerwcu

Choć dokładny program IV pielgrzymki papieża Jana Pawła II do ojczyzny nie jest jeszcze ostatecznie ustalony, w wielu miejscowościach, przez które ma prowadzić pielgrzymka, już czynione są przygotowania.

Znane są już bliższe szczegóły dotyczące pobytu papieża w Kielcach, gdzie przybędzie 3 czerwca przyszłego roku. Na lotnisku w Masłowie nastąpi uroczyste powitanie. Następnie papież weźmie udział w uroczystym zakończeniu V synodu diecezjalnego, który odbędzie się w kieleckiej bazylice. Po południu na lotnisku w Masłowie dostojny gość odprawi mszę i dokona koronacji obrazu Matki Bożej Laskawej, a wieczorem przed bazyliką spotka się z młodzieżą. Projektowany plan pobytu papieża w Kielcach wymaga jeszcze zatwierdzenia przez odpowiednią komisję watykańską. Pielgrzymce papieża towarzyszyć będzie w Kielcach krajowa wystawa filatelistyczna „Totus Tuus", której patronuje ordynariusz kielecki, bp. Stanisław Szymecki.

DOKOŃCZENIE NA STR. 2

Latoś obrodziło

Na początku września radziecka stuka graniczna nie wpuściła w Ogrodnikach trójki Indian ze szczepu „Irokezów, uczestników świetnego biegu pokoju „Europa 90". Powodem był brak amerykańskich paszportów. Indiańskie małżeństwo z 3-letnim maluchem, które na żółtych paszportach irokezkich przebiegło niemal całą Europę, po zawróceniu w Ogrodnikach pozostało u nas pod opieką białostockiego oddziału Polskiego Stowarzyszenia Przyjaciół Indian. Po uzyskaniu wiz przeprawili się promem do Szwecji i tam podjęli bieg przez Skandynawię. Na początku października zażądają przekroczyć granicę fińsko-radziecką. Może tam „blada twarz" nie będzie tak surowa jak w Ogrodnikach?

Szok w obuwniczym

Wczoraj o 13.30 w kieleckim sklepie obuwniczym na rogu ulic Buczka i Sienkiewicza okradziono Krystynę S.

DOKOŃCZENIE NA STR. 3

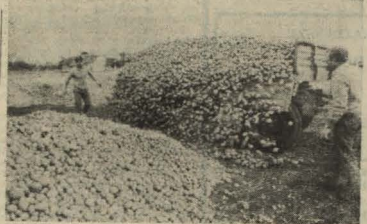

CAF

Czy „blada twarz" się ugnie?

PZU informuje

Ubezpieczenia komunikacyjne

Nawiązując do komunikatów ...zkazanych za pośrednictwem tv, radia i prasy, Oddział ...ejowy PZU w Kielcach przypomina, że w związku z ...ejściem w życie ustawy z dnia 28 lipca br. o działalności ubezpieczeniowej, w IV kwartale br. istotnym zmianom ...ulega zasady funkcjonowania ...bezpieczeń ustawowych komunikacyjnych.

Począwszy od 1 października 1990 r. ubezpieczenia komunikacyjne realizowane przez PZU w formie ustawowej (obowiązkowej) dotyczą wyłącznie odpowiedzialności cywilnej (OC) posiadaczy pojazdów mechanicznych za szkody spowodowane ruchem tych pojazdów, dniem tym przestaje zatem obowiązywać ubezpieczenie ...owane auto-casco (AC) oraz ...bezpieczenie następstw nieszczęśliwych wypadków (NW), ...mnaczo to, że PZU nie będzie odpowiadał za szkody w ...ojazdach spowodowane przez ...ciadaczy lub osoby kierujące ...a także powstałe wskutek kradzieży, pożaru itp. zdarzeń losowych.

W celu zachowania ciągłości ubezpieczenia auto-casco (AC) jednostki terenowe PZU wysłały posiadaczom samochodów osobowych blankiety przekazowe oznaczone symbolem „AC" na podstawie których można opłacić towarzyście umowy ubezpieczenia. Ciągłość ubezpieczenia auto-casco (AC) będzie zachowana, gdy składka zostanie wpłacona do 1 października 1990 r. (włącznie). Wpłacone ewentualnie składki za ubezpieczenie AC za pośrednictwem otrzymanych blankietów (różowe) po 1 października br. będą zwracane, a to powstałe szkody PZU nie będzie ponosił odpowiedzialności. Jednocześnie przypominamy, że termin opłaty składki w IV kwartale br. za ustawowe ubezpieczenie komunikacyjne odpowiedzialności cywilnej (OC) upływa z dniem 31 października 1990 r.

2400-k

Napad w Skarżysku

Fałszywy listonosz

Miało to miejsce w biały dzień, niemal w samo południe. 89-letnia Maria S., współwłaścicielka parcelowego domu przy ul. Przechodniej w Skarżysku przygotowywała obiad na posiłek. W pewnej chwili ktoś zapukał do drzwi. Staruszka zbliżyła się do nich i zapytała: „Kto tam?"

W odpowiedzi usłyszała, że listonosz z telegramem. – Proszę otworzyć i pokwitować odbiór depeszy. Kobieta tknięta złym przeczuciem, nie zamierzała nikogo wpuścić do mieszkania, zwłaszcza że o tej porze przebywała w nim sama. Dopiero po dłuższej wymianie zdań zdecydowała się przekręcić klucz w zamku. Drogo ją to kosztowało.

Teraz wydarzenia potoczyły się błyskawicznie. Pojawiło się dwóch młodych mężczyzn. Jeden miał naciągnięta na twarz pończochę, drugi był bez maski. On właśnie zaatakował właścicielkę. Ręką zatkał jej usta, wepchnął kobietę do wnętrza.

Jego kompan przystąpił do metodycznego plądrowania szafy i regałów. Szukał cennych przedmiotów, gdyż Maria S. i jej rodzina w opinii sąsiadów uchodzili za ludzi dość zamożnych. W tym momencie do mieszkania wszedł wnuk właścicielki, 28-letni Zbigniew K. Zrobił tylko kilka kroków i został przez bandytę parokrotnie uderzony w głowę prętem metalowym. Nie stracił jednak przytomności i próbował się bronić. Nie miał jednak żadnych szans, bo odurzony go gazem, z pojemnika. Upadł na werandę.

Napastnicy zażądali wydania kluczy do sąsiedniego pokoju, gdzie mieszkała rodzina. Nie otrzymali ich i kto wie, jak poczynęliby się dalej wypadki, gdyby nie pojawił się znajomy, Mieczysław S. Wykorzystała to Maria S., wyskoczyła przez okno na ulicę i pobiegła do pobliskiej apteki, aby powiadomić policję o napadzie. Uprzedził ją w tym Mieczysław S.

DOKOŃCZENIE NA STR. 3

http://sbc.wbp.kielce.pl/dlibra

NAJTAŃSZE
NAJLEPSZE ZESTAWY SATELITARNE
(ALBA-500: 50 kanałów, stereo, zdalne sterowanie)
Po promocyjnych cenach tylko do 30 września br.
OFERUJE FIRMA „T&Co. Ltd
KIELCE, ul. SŁOWACKIEGO 21,
tel. 45-224, teleks 0612272
DZIŚ TELEFON! ● JUTRO MONTAŻ!
ROCZNA GWARANCJA.
Wśród nabywców rozlosujemy atrakcyjne nagrody
NAJTAŃSZY MONTAŻ. 76404-g

EKSPRESOWE

SPRZEDAM „lodę" (1983). Kielce, 31-72-75. 76340-g

SPRZEDAM C-330, nowy. Porąbki 67, gm. Bieliny. 76328-g

SPRZEDAM tokarkę i wiertarkę promieniówkę. Końskie 41-24. 76381-g

TV kolor „elektron" pol-zecam, tanio, Kielce, 31-71-48, po 16. 76408-g

SPRZEDAM „warszawę", stan dobry. Starachowice 73-72. 76380-g

SPRZEDAM „bisa". Kielce, 32 32-65. 76397-g

ZATRUDNIĘ na stałe spawaczy instalatorów. Kielce 31-93-48 wieczorem. 76399-g

SPRZEDAM „lodę" (1981). Kielce 287-09. 76371-g

SPRZEDAM „mercedesa 208" (1978), „fiata 127" (1980). Kielce 442-99. 76372-g

SPRZEDAM „fiata" (5,5 mln). Kielce, Piekosiowska 289. 76373-g

SZCZENIAKI szncucery, suczki sprzedam. Kielce 223-95. 76376-g

SPRZEDAM „126p" (1979) Kielce 66-32-06. 76377-g

POSZUKUJĘ fryzjera męskiego. Kielce 31-05-66. 76392-g

SPRZEDAM „lodę samarę" (1990). Kielce 66-15-68. 76403-g

SPRZEDAM „mitsubishi" (85). Radom, 45-93-20. 4787-r

PRZESTRAJANIE pol-secam zdalne sterowania, wymiana kineskopów, tanio, szybko (na poczekaniu po uzgodnieniu telefonicznym). Grójec, 15 Stycznia 22, tel. 36-44 (8–14, 15–17). 4639-r

SPRZEDAM „malucha". Radom, 10-52-70. 4735-r

KUPIĘ spółkę z o.o. Radom, 432-27. 4790-r

SPRZEDAM „dację" (1990). Radom, 266-86. 4797-r

SPRZEDAM „wartburga" nowego. Radom, 262-77. 4785-r

SPRZEDAM kamerę wideo „panasonic M7" oraz „wolę" z silnikiem diesla. Radom, 299-93. 4783-r

SPRZEDAM stragon metalowy – składany. Kielce 472-36 po 19. 76352-g

SPRZEDAM odtwarzacz z nagrywaniem „akai", odtwarzacz „aiwa". Kielce, tel. 66-15-75. 76384-g

SPRZEDAM 3,5 ha na działki lub w całości. Ciekoty 41 (150 m od yalowej). 76379-g

SPRZEDAM „skodę LS-105" (1983). Kielce 456-01. 76414-g

SPRZEDAM „nysę" roczną, „ladę 2105" (1984). Radom, 243-82 do 15. 4782-r

KUPIĘ mieszkanie w Starachowicach. Starachowice 89-19. 264-st

SPRZEDAM tanio kątownik 3,5x3,5, 2,5x2,5, grzejniki żeliwne, bramę garażową. Ostrowiec 204-69 (wieczorem). 6949-o

ZATRUDNIĘ stwarzki, praca chałupnicza. Radom, Piękna 21, po 16. 4781-r

NAJTAŃSZE
ZABAWKI
i MODELE
SAMOLOTÓW
„MATCHBOX"
Kielce, Mickiewicza 5.
76333-g

TIMA
KIELCE,
ul. Rew. Październikowej 44
pokój 609, tel. 410-41, w. 182
ZAPRASZA NA WYCIECZKI
BERLIN ZACHODNI — 27—29.IX., 30.IX.—2.X. — cena 135.000 zł
DROHOBYCZ — 5—8.X. — cena 150.000 zł
WILNO — 12—14.X. — cena 290.000 zł
CHMIELNICKI — ŻYTOMIERZ — 7—11.X. cena 190.000 zł
Przyjmujemy zamówienia na wycieczki autokarowe do ZSRR: Czerniowce, Czerkasy, Żytomierz, Kijów, Winnica, Drohobycz, Wilno ● zniżka 10 proc. dla szkół i zakładów pracy.
POŚREDNICTWO PASZPORTOWE.
76266-g

PRZEDSIĘBIORSTWO
PRODUKCYJNO-USŁUGOWE „KONMET"
KONIN, ul. Powstańców Wielkopolskich 5
PROWADZI SKUP ZŁOMU
METALI KOLOROWYCH:
MIEDZI, ALUMINIUM, OŁOWIU
oraz
ZŁOMU KABLI ENERGETYCZNYCH
po szczególnie atrakcyjnych cenach.
RADOM, TEL. 407-05. 4670-r

Pielgrzymka papieża już w czerwcu

DOKOŃCZENIE ZE STR. 1

Zaawansowane są przygotowania do przyszłorocznej wizyty Ojca Świętego w Radomiu. Przewiduje się, że papież przyleci na podradomskie lotnisko w Sadkowie 4 czerwca 1991 r. i tam odprawi dla tysięcy wiernych uroczystą mszę. Po mszy papież poświęci refektarz dla sióstr zakonnych, którego budowa dobiega końca, a także poświęci, już gotowy, gmach wyższego seminarium duchownego. W trakcie pobytu w Radomiu planowana jest wizyta papieża w ośrodku dla dzieci głuchoniemych oraz spotkanie w katedrze z przedstawicielami zakonów działających w województwie radomskim. Podczas tego spotkania papież ma odsłonić epitafium biskupa Piotra Gołębiowskiego, którego proces beatyfikacyjny jest w toku. Ostatnim punktem w projektowanym programie wizyty jest przyjazd przed pomnik upamiętniający robotniczy protest w czerwcu 1976 r.

W największym skrócie

* Prezydent George Bush spotkał się we wtorek z wiceprezesem i ministrem finansów Leszkiem Balcerowiczem.

* W Sofii zakończył obrady XXXIX Zjazd Bułgarskiej Partii Socjalistycznej. Na stanowisko przewodniczącego Najwyższej Rady BPS delegacj wybrali (głosuniekiem głosów 833:462) A. Jeksandra Lilowa, mimo iż dzień wcześniej poprosił o niewysuwanie jego kandydatury.

* Wczoraj w godzinach rannych zmarł w Rzymie Alberto Moravia, uważany za jednego z największych pisarzy włoskich dwudziestego wieku.

* Prezydent RP, Wojciech Jaruzelski udzielił wsparcia finansowego Międzynarodowemu Stowarzyszeniu im. Janusza Korczaka.

* Szef zespołu doradców Lecha Wałęsy Andrzej Micewski podał ostateczny skład rządu gremium po dokonaniu zmian i kooptacji. Jest on następujący: doc. Władysław Balicki, (ekonomista), prof. Ryszard Bender (historyk), mgr Marian Bielski (ekonomista), dr Henryk Goszewski (prawnik), mgr Tomasz Jackowski (ekolog), mec. Jan Kozch (prawnik), prof. Marek Krygowski (chemik), prof. Stefan Kurowski (ekonomista), med. Rafał Miśkiewicz, Aleksander Mueller (ekonomista) doc. Jadwiga Staniszkis (socjolog), prof. Andrzej Tymowski (polityk społeczny), mgr Marian Winkler (historyk) i dr. Andrzej Zakrzewski (historyk ruchu ludowego). Dalszych kooptacji do zespołu nie przewiduje się.

Do Polski wraca obawa

Mogliśmy być dalej. Dzięki społecznemu poparciu, jakiego jeszcze nie miał żaden rząd. Ze szczerego poparcia – obojętne: dyktowanego sercem lub rozumem, albo jednym i drugim – wyrastała nasza największa szansa. Na przemianę społeczną podziałów. Na budowanie nadziei. Na taki własny dom, w którym każdemu współwłaścicielowi zależałoby na czystości i porządku.

Teraz, kiedy będzie rosła gorączka bełwedenska, zachodzi obawa, że nie powiemy wszystkiego o przyczynach i sprawcach marnowania szansy. Tymczasem trzeba o tym mówić wyraźnie, bo przecież ktoś bardzo konkretny i znany z nazwiska zaczął rzucać Mazowieckiemu pod nogi coraz to cięższe kłody; kto i kiedy? – to po pierwsze. Bo tygodnik, który rodził się wraz z etosem „Solidarności", wyradził się w przeciwnika „solidarnościowego" rządu – to po drugie. I po trzecie – ogłoszona „wojna wszystkich z wszystkim" – łącząc ludzi wokół rządowego programu reform, a tylko szarpała niemi rodzącego się dopiero zaufania, poparcia i nadziei.

Takie nasunęły mi się uwagi podczas wczorajszych „Władomości". W notatniku zapisałem tylko jedno zdanie: – Do Polski wraca obawa.

BOGUSŁAW MORAWSKI

Kieleccy filharmonicy

DOKOŃCZENIE ZE STR. 1

ca 1945 roku nosiła ona nazwę Wojewódzkiej Orkiestry Symfonicznej.

Po pięciu latach patronat nad kielecką WOS objęło Ministerstwo Kultury i Sztuki i przejęło subwencjonowanie tej placówki. W roku 1952 orkiestra uzyskała własne pomieszczenia przy ul. Sienkiewicza po byłym kinie i sklepie „Centrali Rybnej". Urządzono tu salę koncertową wraz z zapleczem, foyer i szatnią dla publiczności. W roku 1954 stanowisko drugiego dyrygenta objął **Karol Anbild**, a z orkiestrą zaczął współpracować zorganizowany przez niego studiowy chór mieszany „Echo". W latach 1955—1957 dyrektorem i dyrygentem WOS był **Feliks Lasota**. W roku 1957 Ministerstwo Kultury i Sztuki powołało na stanowisko dyrektora i kierownika artystycznego kieleckiej WOS dyrygenta i kompozytora, **Karola Anbilda**, który prowadził orkiestrę symfoniczną w tym mieście przez 33 lata.

W tym okresie nastąpił wspaniały rozwój instytucji artystycznej, orkiestry, instrumentalistów. Już w roku 1958 placówka została przemianowana na Państwową Orkiestrę Symfoniczną i otrzymała status przedsiębiorstwa państwowego użyteczności publicznej. Wzrost poziomu artystycznego, wprowadzenie do repertuaru koncertowego amatorskiego pozycji z polskiej i światowej literatury muzycznej spowodowały, iż w roku 1968 Państwowa Orkiestra Symfoniczna w Kielcach została przemianowana na Państwową Filharmonię Kielecką im. Oskara Kolberga, jedenastą tej rangi placówkę w kraju.

W latach dyrektorowania Karola Anbilda kielecka orkiestra symfoniczna koncertowała w Warszawie, Krakowie, Wrocławiu, Szczecinie, Rzeszowie i wielu innych polskich miastach. Wyjeżdżała też na zagraniczne tournee, m.in. do Bułgarii, RFN, NRD, trzykrotnie do Włoch. W Kielcach koncertowali z nią międzynarodowej sławy muzycy, że przypomnimy tylko **Martha Argerich, Belle Davidowicz, Arturo Moreira Lima, Sviatoslawa Richtera, Jeffreya Swanna, Kiyoko Tanakę**. Z polskich solistów wokalistów, instrumentalistów i dyrygentów wspomnijmy **Halinę Czerny-Stefańską, Kaję Danczowską, Zbigniewa Drzewieckiego, Marię Fołtyn, Lidię Grychtolównę, Andrzeja Hiolskiego, Krzysztofa Jakowicza, Władysława Kędrę, Konstantego Andrzeja Kulkę, Bernarda Ładysza, Wiktora Małcużyńskiego, Piotra Paleczniego, Stefana Rachonia, Reginę Smendzianką, Wandę Wilkomirską, Krystiana Zimermanna.**

W ciągu 45 lat kieleccy symfonicy dali ponad 8 tys. koncertów oratoryjnych, symfonicznych i popularnorozrywkowych, montaży operowych, operetkowych, recitali i audycji muzycznych dla prawie 5 milionów słuchaczy. Dzisiaj kieleccy filharmonicy to prawie 80-osobowy zespół artystów muzyków, którzy dają rocznie około 700 imprez muzycznych dla 250 tys. słuchaczy w województwach kieleckim, radomskim, tarnobrzeskim, tarnowskim, a także bielskim i piotrkowskim. W roku 1984 powstał chór filharmonii kieleckiej, 30 kwietnia 1990 roku dyrektor przeszedł na emeryturę. Od 20 sierpnia 1990 roku dyrektorem naczelnym i artystycznym filharmonii kieleckiej jest **Tomasz Szreder**.

Na wspomnianym koncercie jubileuszowym filharmonicy kieleccy wraz z chórem wykonają słynną **IX Symfonię Ludwiga van Beethovena** z 1824 roku, jedno z największych arcydzieł w dziejach muzyki. Dyrygować będzie **Tomasz Szreder**, a w partiach solowych usłyszymy — **Barbarę Rusin-Knap** (sopran), **Wiesławę Maliszewską** (alt), **Henryka Grychnika** (tenor) i **Jerzego Mechlińskiego** (baryton).

1 października — w ponedziałek — o godz. 18 w kieleckim Domu Środowisk Twórczych odbędzie się uroczystość jubileuszowa połączona z obchodami Międzynarodowego Dnia Muzyki. (tw)

Twój horoskop

Kto urodził się 27 września jest pewny swego powodzenia, pragnie władzy i panowania. Może być dobrym artystą, wojskowym lub dyplomatą. Lubi życie na wsi. Musi się wystrzegać pomyłki w wyborze zawodu. Jego życie nie będzie łatwe. Kobiety dziś urodzone są kochliwe, wesołe i delikatne.
(Wg J. Starży-Dzierżbickiego)

Kwitną jabłonie

W Królowym Moście (woj. białostockie) zakwitły jabłonie. Kwiaty pojawiły się obok dojrzałych owoców, akurat w okresie ochłodzenia i deszczów. Chłopi mówią, że zwiastuje to nastanie cieplej jesieni.

http://sbc.wbp.kielce.pl/dlara

sport sport sport sport

orma wciąż słaba...

RUMUNIA — POLSKA 2:1 (1:0)

ska — **R. Warszyka** 81 min., Rumunia — **Lazar 36, Retaru**

R. Matuszik (Czechosłowacja). Widzów 10 tys.

ska: Bako (od 46 min. Wandzik) — Kubicki, Jakolcewicz (od ..ła. Jegor), Czachowski — R. Warzycha, Tarasiewicz, Kaczmarek, Zieber — Furtok (od 83 min. Moskal), K. Warzycha, Kosecki.

ska kartka **Lakatus.**

cz z Rumunami był dla czeszczyzny **Andrzeja Strejczyma** z ostatnich już pożych sprawdzianów przed rozgrywką rozgrywek eliminacyjnych o mistrzostwo Europy. Siediety, na trzy tygodnie przed meczem z Anglikami na igiey postawa naszych kadzieżów budzi spore zastrzeżenia. **Nie chodzi tu o porażkę** ...ialista, niedawnych mistrzów świata, bowiem Rumunii dla nas zawsze niewymyślnym rywalem. O wiele bardziej martwić musi nierówna ...a naszych kadrowiczów. ...adionie w Bukareszcie pokazali oni dobrą grę z początku, ...ze szybkie akcje, jednak było ich o wiele za mało w stosunku do potknięć. Tych, zwłaszcza w wykonaniu obrońców, oglądaliśmy sporo i tylko dobrej postawie bramkarzy zawdzięczać możemy tak nikłą porażkę.

Czasu do meczu z Anglikami coraz mniej. Wprawdzie do Bukaresztu nie mogli przyjechać **Dziekanowski, Wdowczyk oraz Prusik,** ale czy ich obecność może zmienić oblicze reprezentacyjnego zespołu, który na tle szybkich i dobrych technicznie Rumunów wypadł stabiluśko.

Wczoraj w Rumunii grały też drużyny olimpijskie. Niestety, i w tej konfrontacji Polacy ponieśli, ulegając Rumunom 0:2.

Dzień Koreańczyków

Kolejny dzień igrzysk Azjatyckich rozgrywanych w Pekinie przyniósł wreszcie odmianę w układzie sił. Bezkonkurencyjni gospodarze, choć nadal zdecydowanie przewodzą w klasyfikacji medalowej zostali zastąpieni w roli głównych aktorów igrzysk przez Koreańczyków, którzy wywalczyli aż 7 złotych medali w zapasach, strzelectwie i pływaniu. Chińscy kibice cieszyli się natomiast z postawy swoich szlangistek, które sięgnęły po komplet tytułów mistrzowskich na ciężarowym pomoście.

Z różnych aren

● Wiele wskazuje na to, że po raz pierwszy w historii futbolu mistrzostwa świata odbywać się będą w hali. Tak przynajmniej twierdzą Amerykanie, organizatorzy MS-86, którzy zamierzają przeprowadzić kilka spotkań turnieju finałowego w zakrytych obiektach w Houston i New Orleanie. FIFA wyraziła wstępnie zgodę na propozycję działaczy USA, ale ostateczny wybór stadionów dokona w drugiej połowie przyszłego roku.

● Niespełna 3 min. potrzebował tydzień temu świata wagi ciężkiej **George Foreman** (USA) by znokautować swego rodaka **Terry Andersona.** Liczący sobie 37 lata Foreman poprawił więc swój bokserski rekord do 63 zwycięstw przez nokaut w 71 walkach zawodowych. Przegrał zaledwie dwa razy

Kibicu, przygotuj się!

Sympatyków siatkarzy radomskich Czarnych czeka nie lada przedsięwzięcie. Otóż muszą zagwarantować sobie wolny czas w piątki i niedziele, jako że mecze w hali Breni wyznaczone zostały na te dni. Powodem takiego układu terminarza jest przydzielenie siatkarzy radomskich do pary z AZS Olsztyn. Ponieważ odległość obu miast jest spora, więc przeciwnicy muszą mieć czas na przejazd i wypoczynek.

Na początek sezonu radomianie spotkają się w piątek, 19 października, z **Hutnikiem Kraków,** a 21.X. z **Resovią.** Nim jednak do tego dojdzie, siatkarze Czarnych grać będą w sobotę i niedzielę w Łodzi na turnieju organizowanym przez **Włókniarza,** z udziałem **AZS Olsztyn** i zespołu z Wilna. W dniach 6–7 października w hali WSI tradycyjny turniej o **Puchar Ziemi Radomskiej.** Grać będą: **Górnik Kazimierz, Wifama, A. ia Bełchatów.** Natomiast 11 października radomianie wezmą udział w półfinałowym turnieju Pucharu Polski w Walbrzychu.

Co z remontem podłogi w klubowej hali? — **Ostatnie prace ruszyły w szybszym tempie. Gotowe są kanały wentylacyjne, trwa wykładanie warstwy izolacyjnej, od przyszłego tygodnia rozpocznie się montaż podłogi** — powiedział **Jan Laskowski** z Czarnych.

W zespole nic nowego, nadal trenuje Grobelny, choć jego przejście nie zostało jeszcze załatwione. Avia za dużo żąda, Czarni nie mają na tyle pieniędzy. Przyjaciel siatkarzy ze Świdnika na turniej radomski prawdopodobnie będzie ostatnią okazją do sfinalizowania rozmów. **(ora)**

W Warszawie zakończył się turniej siatkarzy o mistrzostwo armii zaprzyjaźnionych państwowych. W meczu finałowym zmierzyły się zespoły Polski i Bułgarii.

Goście, którzy przyjechali do nas z przyrzeczeniem swoją krajowi przygotowującą się do startu w mistrzostwach świata byli bezkonkurencyjni i zwyciężyli 3:0 (15:5, 15:6, 15:9), nie dając szans zespołowi złożonemu z siatkarzy Legii i Czarnych Radom. Warto dodać, że Bułgarzy w całym turnieju nie przegrali seta.

Ostatnienie Polacy z 2 zwycięstwami zajęli drugą pozycję, a dla kilku pierwszoligowych siatkarzy radomskich był to dobry sprawdzian formy przed rozgrywkami ligowymi.

Bez straty seta

Podziękowanie

„W związku z zakończeniem pracy na stanowisku wiceprezesa urzędującego w Błękitnych, składam serdeczne podziękowania za życzliwe zainteresowanie i pomoc w wykonywaniu obowiązków służbowych i działalności społecznej".

Tej treści list przysłał **Andrzej Kalemba,** który przez 35 lat pracował w kieleckim klubie. Odszedł na emeryturę. Życzymy dobrego zdrowia i stałego kontaktu ze sportem. Dziękujemy za pomoc i współpracę.

Sprawdzian?

...ice się nudzą, nic się ciekawego nie dzieje przez dziesięć minut. Nadal wobec braku serwisowych panuje bałagan, który może kiedyś zakończyć kolorowym POZNAŃSKIM. ...pewnie nagłośnienie, które ...ie się ciągną nie tylko wtedy, ale i zawodnicy wraz mechanikami w boksach i na ...ingu. Z obiektem w Mierzei Górze trudno się skontaktować telefonicznie i to nie zwiększy raz. Dlatego dziękujemy p. Hellmie Wykrocie, ...ej kolegowi PO PZMot, ...ej uprzejmą pomoc w zebraniu ...iecznej klasyfikacji mistrzów. **(ora)**

W SKRÓCIE

● Bardzo dobrze radzili sobie ...dzieci kieleczanie w strefowym ...ieju tenisa stołowego, który ...ł się w Lubartowie. **Andrzej Jamiet** z Kolejarza zwyciył w rywalizacji juniorów ...ódzkich. **Monika Pawlos** (z Kielec) była drugą wśród ...ewek. Oboje zakwalifikowali ...ę do zawodów wojewódzkich, ...re odbędą się w połowie ...dziernika.

Ponadto w Lubartowie piąty ...ł **Paweł Demagała** (Kolejarz) ...wśród juniorów młodszych, ...miest **Małgorzata Kulejewska** — piąta, **Magdalena Szymuk** — siódma, **Katarzyna Mo...** — dziewiąta i **Anna Hałyn** — dziesiąta — wśród ju...ek starszych. To wszystkie zawodnicki kieleckiego AZS.

Dziś

● O godz. 15 w klubowej świetlicy przy ul. Szkolnej zebranie ...wyborcze sekcji **Stara Starachowice** które organizatorzy zapraszają wszystkich działaczy i sympatyków koszykówki.

EXPRESS LOTEK
3, 8, 10, 27, 42

SUPER LOTEK
4, 15, 17, 24, 28, 32, 42

Było co oglądać!

Kielecka Tęcza, która właśnie obchodzi jubileusz 45-lecia działalności znów pokazała się z dobrej strony. Niech żałują ci, którzy nie wybrali się w sobotę do klubowej sali, gdzie przez kilka godzin królowały akrobatyka i kulturystyka.

Na uroczystość Tęczy z pokazem kulturystycznym wystąpili zawodnicy warszawskiego Herkulesu — **Zakrzewska Kiepkowski,** należący do naszej ścisłej czołówki. Swoich zwolenników miały także ćwiczenia akrobatek. Najwięcej brawa zebrała dwójka Tęczy **Elżbieta Kscl — Kamila Porczyk,** dla której ten występ był ostatnim sprawdzianem przed sobotnim startem w Olkuszu w zawodach o puchar PZAS. Podobały się także najmłodsze akrobatki, które już niedługo wystąpią w imprezie dla młodych talentów w Celiniewie.

Szkoda tylko, że niewielu kibiców (ok. 150) przyszło do hali Tęczy. Każdy znalazł tu coś dla siebie. Oprócz wymienionych pokazów był konkurs w wyciskaniu ciężarka, a także dyskoteka dla młodzieży.

Kolejna jubileuszowa impreza Tęczy już w najbliższą niedzielę. Będzie to **turniej tenisa ziemnego dla amatorów,** rozgrywany w trzech grupach wiekowych (do 35, do 50 i powyżej 50 lat). Rozewanie odbędzie się w sobotę o godz. 9 w świetlicy klubu.

Przeliczyli się...

— Trzymajmy się razem i żądajmy zwolnienia od pracy. Kierownictwo klubu na pewno ustąpi przecież kilku kibicom musi być, prezesi będą się bać kibiców i władz. Nie nam nie zrobią.

To najczęściej powtarzane argumenty, jakimi kierowali się bokserzy Błękitnych przeciwiając się dalszych rozmów z szefami jednostek patronackich, a ich postawa dosłała odwagi kieleckim ludziom sportu do wypowiadania teraz dopiero odważnych i krytycznych opinii o zawodnikach. Pojawiły się więc określenia: „gwiazdorzy", niesolidni na treningach, unikali walk za to żądali premii, bojkotowali zatrudnienie i „robienie" wagi. To nie we wrześniu nastąpił rozkład sekcji, zaczęło się to dużo wcześniej. Na wiosnę niektórzy działacze wiedzieli o udziale zawodników w wyczynach przestępczych, ale dla dobra boksu, wyciszono na kilka miesięcy sprawę. Pobłażliwość zemściła, że teraz, gdy ważyły się losy drugoligowego zespołu, jeden ze szkoleniowców grup młodzieżowych podziały się gaszem w dyskusji z taksówkarzem.

Są i takie opinie, które niepowodzenia ligowe przypisują nierozważnym poczynaniom działaczy po meczu z Turowem w wyniku których szóstowicy są ponoć nieprzystępni, surowi i kieleczanie przegrywają. Uważa się, iż nie należało podważać trzeźwości sędziów...

Trudno, w takich jak obecna sytuacjach, wszelkie usprawiedliwienia są dobre, szkoda, że nie ciąga się po te zasadnicze, a więc poziom umiejętności zawodników, jch nie sportowy tryb życia, co do którego działacze klubowi mają uzasadnione zarzuty, a także odpowiednio wcześniej wychowanie młodych bokserów.

Niektórzy z juniorów, wzorując się na swych starszych kolegach, też zaczynają stawiać dąsania.

Na razie sekcja istnieje, szkolenie młodych bokserów prowadzić będą Wilcz Stachurski i Sławomir Zapart, natomiast sześciu seniorów pracuje zawodowo. Wilcz: „Sprawa na trzy zmiany, rozmowy w domach, sprawią, iż przeliczyli się w swych żądaniach. Jeden miał łzy w oczach zaraz po ogłoszeniu decyzji klubu. Czyżby oznaczało to, że mogą wrócić?

Klub zamierzał w najbliższych dniach wypożyczyć trzech zawodników ze Staru, były takie rozmowy z Bronią. Przy załatwieniu tych kontraktów, istniała szansa utrzymania zespołu w lidze. Gdyby wrócili niektórzy i przysłali na łączenie pracy z treningami, działacze gotowi byliby dać im szansę — usłyszałem w klubie. Tak więc jeszcze nie wszystko stracone...

A. ORLICZ

Na boiskach klasy A

KIELCE I: Nowiny — Gałlech-Tygoń 2:6, Kolejarz — Świt 2:5, Unia Sędziszów — Dąb 3:1, Skronów — Wiarna 1:2, Victoria — Partyzant Wodzisław 6:1, Astra Piekoszów — Spartak 2:6. Mecz zaległy: Unia — Partyzant 2:1.

1. Nowiny	5	10	19— 3
2. Unia	5	10	12— 4
3. Gallech	4	6	7— 2
4. Świt	5	6	9— 6
5. Victoria	5	5	12— 8
6. Wierna	5	5	8— 8
7. Partyzant W.	5	4	18—17
8. Dąb	5	4	12—18
9. Świt	4	3	9—13
10. Spartak	5	2	4— 9
11. Skronów	5	2	8—19
12. Kolejarz	5	1	6—23

KIELCE II: Gród Wiślica — Orlęta Kielce 0:2, Czarni Parszów — Politechnika 0:1, Zrywy Łopusno — Stal Kunów 2:0, Czarnovia — Partyzant Radoszyce 1:0, Skała Tumlin — Polanie Pierzchnica 3:1, Pauzował Płatt Chęciny.

1. Skała	4	7	10— 4
2. Zryw	5	7	13— 8
3. Orlęta	3	6	14— 4
4. Politechnika	3	6	8— 3
5. Czarnovia	4	6	5— 3
6. Czarni	5	5	6— 7
7. Partyzant R.	5	5	8—12
8. Gród	5	2	10—14
9. Polanie	5	2	8—14
10. Łopusno	5	2	5—11
11. Płatt	5	2	5—15

RADOM I: Orzeł Gielniów — Jedlnia Jedlnia 1:2, Oskar Przysucha — Broń II 0:3, Brzustowiec — Jedlińsk 1:2, Wolanów — Oronka 5:2.

1. Broń II	3	6	11— 1
2. Jedlińsk	3	6	7— 3
3. Wolanów	2	3	5— 2
4. Jedlnia	3	3	7— 6
5. Brzustowiec	2	2	4— 2
6. Oskar	2	2	3— 6
7. Orzeł	3	0	2— 7
8. Oronka	3	0	2—11

RADOM II: Stanisławów — Unia Makowiec-Skaryszew 1:3, Kępice — Zawisza Sienno 1:2, Bobrek — Iłżanka Kazanów 1:1, Głowaczów — Zalesice 3:1.

1. Unia	3	6	9— 4
2. Zalesice	4	4	15— 5
3. Głowaczów	3	3	7— 4
4. Iłżanka	3	3	6—12
5. Stanisławów	2	2	8— 3
6. Zawisza	2	2	5— 3
7. Bobrek	3	2	5— 9
8. Kępice	3	0	5—15

http://sbc.wbp.kielce.pl/dlibra

Dziś czwartek, 27 września 1990 r. Imieniny Sabiny, Amadeusza, Damiana i Kosmy. Słońce wschodzi o godz. 6.29, a zachodzi o 18.24.

ANONS

„A nam jest szkoda lata", to tytuł cyklicznej imprezy „Popołudnie z tatusiem", organizowanej 28 bm. (piątek) o godz. 17.30 w WDK w Radomiu przy ul. Chałubińskiego 12/14. (bk)

Inne wydziały, inni ludzie

Nowe w urzędzie

OD 3 września br. Urząd Wojewódzki w Radomiu pracuje w zupełnie innej strukturze. Nowo utworzonym wydziałom przewodzą nowi dyrektorzy. Objęli te stanowiska w drodze konkursu, do którego zgłosiło się 57 kandydatów. Oceniano ich poprzez przyznat uczciwości, kompetencji, jak również gotowości do wprowadzania sensownych zmian, usprawniających pracę poszczególnych wydziałów. Organizatorzy konkursu chcieli po prostu wyselekcjonować ludzi o najbardziej otwartych głowach, potrafiących ogarnąć całość zagadnień, a jednocześnie dostrzegać powiązania między cząstkowymi elementami problemu. Nie oceniana była natomiast dawna lub obecna przynależność partyjna. Kandydaci poddani zostali również testom psychologicznym, pomagającym określić ich menedżerskie predyspozycje. Czy taki sposób pozwolił wyłonić rzeczywiście najlepszych szefów? Z pewnością tak, choć w stu procentach powiedzą to ich podwładni. A na razie przedstawmy nowych bliżej.

Dyrektor **Wydziału Rozwoju Gospodarczego, Tadeusz Kostor** i dyrektor **Wydziału Spraw Obywatelskich, Zbigniew Gurtat**, trafili tu z Międzyresortowego Centrum Eksploatacji Majątku Trwałego. **Adam Ludwikowski**, dyrektor **Wydziału Ochrony Środowiska** — z Ośrodka Badawczo-Rozwojowego przy ulicy Wilczej w Radomiu. **Tadeusz Derlatka**, dyrektor **Wydziału Gospodarki Przestrzennej**, przyszedł do UW z firmy „Expolbud", pracował też długo w „Miastoprojekcie". Dyrektor **Wydziału Geodezji, Tadeusz Szewczak**, poprzednio był zatrudniony w Okręgowym Przedsiębiorstwie Geodezji i Kartografii, szef **Wydziału Administracyjno - Gospodarczego, Bogusła Strzelec** — w firmie prywatnej. Pani **Alicja Orzeszko**, dyrektor **Wydziału Polityki Regionalnej**, przyszła do UW z WSI. Większość szefów jest w wieku 35-40 lat, co daje gwarancję ożywienia i reformowania istniejących struktur.

A inne zmiany w urzędzie? Zlikwidowano tzw. „samochody na życzenie". Poprzedni dyrektorzy UW mieli „polonezy" służbowe do dyspozycji prywatnej. Teraz wszyscy zdali je urzędowi. Samochody nie zostaną przydzielone samochodom. Część z „polonezów" zasili kolumnę transportu UW, część sprzedana będzie na przetargu.

Wewnętrznie, z pewnością potrzebne zmiany w urzędzie, nie od razu dostrzeże i odczuje petent. On jednak oceni ostatecznie pracę urzędu. A jak oceni? Przekonamy się niebawem. (bb)

Przeboje nie tylko dla młodych

Miłośnicy muzyki rozrywkowej znają Marka Nowdźwieckiego. W telewizyjnych programach prezentuje on przeboje światowe cieszące komentując, zachęcając do słuchania solistów i grup wokalnych. Nadarza się okazja osobistego kontaktu z prezenterem muzyki na taśmach i płytach, którą przywiezie z sobą. Impreza pn. „Muzyczny kram", na którą organizatorzy zapraszają nie tylko młodzież, odbędzie się w Spółdzielczym Klubie Kultury os. Południe przy ul. Czarnoleskiej 17 już w najbliższą niedzielę, 30 września o godz. 18. Wstęp jednak tylko za zaproszeniami. Otrzymać je można w klubie, bądź sklepie odzieżowym przy ul. Struga 6. (mad)

Na radomskiej scenie

„Zwykły dzień pewnego lata"

Życie codzienne, pozornie bezbarwne i banalne jest tematem prezentowanej obecnie na „Małej scenie" radomskiego Teatru Powszechnego im. Jana Kochanowskiego sztuki. Jest to opowieść o zwyczajnym, niczym nie wyróżniającym się małżeństwie, które „wojle łaby relacjonuje nam wykonując zwyczajne domowe czynności, rozmawiając i sprzeczając się z sobą. Są to przeżycia pierwszych, trudnych lat powojennych. Obrachunek z czasami człowieczej nicości jest prowadzony dyskretnie, niemal bezszelestnie. Bezimienni bohaterowie okres ludzkich upokorzeń przeszli bowiem przez życie cicho, niezauważeni.

„Zwykły dzień pewnego lata" jest debiutem dramaturgicznym **Sławomira Lubińskiego**, znanego jako autora „Ballady o Januszku", przeniesionej na ekran telewizyjny.

W radomskim teatrze przedstawienie (premiera prasowa w najbliższą sobotę 29 bm. o 19.00) reżyseruje **Jerzy Wasiuczyński**. Znakomite kreacje stworzyli: **Anna Ramza i Stanisław Kozyrski.** (woz)

Na zdjęciu: Anna Ramza i Stanisław Kozyrski w „Zwykłym dniu pewnego lata".

Fot. K. Gajewski

Koncert młodego wiolonczelisty

Jakub Trawkowski ma 15 lat. Występuje od 7 roku życia, grając w różnych salach koncertowych, m.in., pięciokrotnie w Filharmonii Narodowej. Dwukrotnie odbył turnee po RFN, dając za każdym razem 10 pełnych recitali, nagrał dwa programy dla zachodnioniemieckiej telewizji. Jakub jest jest uczniem V klasy PSM II stopnia im. F. Chopina w Warszawie pod opieką **Arnolda Rezlera**. Ma na swoim koncie cztery pierwsze miejsca w międzyszkolnych konkursach wiolonczelowych. Jest stypendystą Fundacji Sztuki Dziecka.

Jakub Trawkowski wystąpi z recitalem w KST „Łaźnia" 1 października o godz. 17.30. Akompaniuje wykładowca warszawskiej Akademii Muzycznej **Robert Skiera**. Wstęp wolny. (db)

Kwiaty w domu

W niedzielę od 9 do 14 w Klubie „Kwadrat" przy ul. Grzybowskiej miłośnicy kwiatów będą mogli nabyć ulubione okazy, a także ziemię i doniczki. Będzie można także uzyskać porady w zakresie hodowli. Zaprezentuje to wszystko firma „Mikado-Flor". (mad)

Próba alarmu

Wojewódzki Inspektorat Obrony Cywilnej w Radomiu informuje, że 28 bm. (piątek) pomiędzy godz. 10.30 a 11.00 w ramach prowadzonego treningu zostaną dokrótnie uruchomione syreny alarmowe w miastach woj. radomskiego. (db)

„Łucznik"... kopie

Duch sportowy wśród pracowników fabryk nie ginie, w każdym razie piłka nożna jest nadal popularna w Zakładach Metalowych „Łucznik". Drużyny piłki nożnej rozegrały mecze w ramach spartakiady o puchar dyrektora naczelnego. Zdobyli go zwodnicy, na co dzień zatrudnieni na Wydziale G-6: **Zbigniew Sobieraj, Witold Studziński, Marian Górecki, Mieczysław Rogala, Andrzej Tyczyński, Marek Ziółek, Marcin Bieńaszkiewicz, Marek Nowak** (kapitan), **Czesław Grzeczuk, Marek Arczewski, Witold Ciemięga, Piotr Prokop, Waldemar Szczepan, Adam Szulc, Bogdan Zagoździński**. Królem strzelców został **Mieczysław Rogala.**

II miejsce przypadło drużynie z Wydziału N-2, a III — z G-2. (db)

Ukradł... autobus

Nie zachwycał się „mercedesami" ani „toyotami", „golfa" też nie powalał. Takie w każdym razie można wysnuć przypuszczenia, gdyż ukradł... „Ikarusa". Autobus o nr rejestracyjnym RAA 0008, nr boczny 942 należał do radomskiego MPK. Pozostawił go zaś przy ul. Watyńskiego o godz. 23.20 — jego kierowca Wiesław B. Wystarczyło że opuścił auto na krótką chwilę, udając się „tam, gdzie król piechotą chodzi", a „ikarus" znikną jak kamfora.

Policja usiłowała znaleźć miłośnika autobusów, jednak na próżno. (db)

Auto Casco i inne

Do PZU w sobotę i niedzielę

„Znowu się narobiło" — rzec by można nieco z przymrużeniem oka, gdyby nie chodziło o sprawę w gruncie przecież bardzo poważną. Informacja podana bowiem przed kilkoma dniami, iż składkę ubezpieczenia Auto Casco można uregulować tylko do końca września (inaczej traci swą moc) wywołała niepokój wśród posiadaczy samochodów i spowodowała ich szturm na kasy PZU. Nie inaczej dzieje się w radomskim inspektoracie przy ul. Traugutta, gdzie przychodzi wiele osób nie tylko po to, by składkę opłacić, lecz także dowiedzieć się czegoś więcej o ubezpieczeniu Auto Casco.

Przypomnijmy zatem **Auto Casco — (ubezpieczenie dobrowolne) daje ochronę od odszkodowanie w razie kradzieży, pożaru, powodzi, wichury, uszkodzenia pojazdu przez kierowcę lub innego sprawcę.** Wysokość stawki zależy od regionu kraju. **W Radomiu wynosi — za samochody krajowe i państw RWPG z silnikiem o pojemności do 900 cm sześc. — 80 tys. zł, z silnikami od 901 do 1250 cm sześc. — 120 tys. zł, 1251 — 1500 cm sześc. — 180 tys. zł. i powyżej 1500 cm sześc. — 205 tys. zł.** Osoby, które nie miały w ostatnich latach wypadków — w zależności od okresu właśnie jazdy bezwypadkowej otrzymują zniżki — 20, 30 i 40 proc.

— Wystaliśmy wprawdzie do naszych klientów zawiadomienia o konieczności zawarcia umowy, lecz nie do wszystkich — takie chyba z winy poczty dotarły one — wyjaśnia dyrektor PZU w Radomiu, **Janusz Kredowski**. Czyli, kto nie otrzymał druku wkleja sam opłacić składkę. Ponieważ ostatni września przypada w niedzielę przedłużono termin do 1 października. My natomiast, aby zapewnić właściwą obsługę wydłużamy czas pracy. **Od środy inspektorat czynny jest od godz. 7.30 do godz. 18, otwieramy kasy również w sobotę w godz. 8—16, a także w niedzielę w godz. 9—15.**

I jeszcze jedna uwaga, dobrowolne AC można wykupić tylko dla pojazdów liczących nie więcej niż 10 lat. Kto ma auto starsze winien zawrzeć osobną umowę z PZU.

Poza AC właściciel pojazdu ubezpiecza się — także, jeśli chce — od następstw nieszczęśliwych wypadków wywołanych ruchem tegoż pojazdu. **NW kosztuje obecnie — bez względu na markę i wiek samochodu 15 tys. zł. Obowiązkiem natomiast jest ubezpieczenie od odpowiedzialności cywilnej, kdy np. kierujący spowodował wypadek, wyrządził szkodę uszkodzeniom, uszkodził inny samochód.** Na IV kwartał ustalono następujące stawki: **dla samochodów z poszczególnymi rodzajami silników (jak wyżej) — 113 tys. zł., 177 tys. zł, 288 tys. ozaz. 295 tys. zł.** Po stracie otrzymujemy bonifikaty za jazdę bez wypadków, termin uregulowania składki upływa z końcem października. (db)

sport sport sport sport

Forma wciąż słaba...

RUMUNIA — POLSKA 2:1 (1:0)

Polska — **R. Warzycha** 81 min., Rumunia — **Lazar 38, Rotariu** 6 min.

Sędzia — **R. Matuszik** (Czechosłowacja). Widzów 10 tys.

Polska: Bako (od 46 min. Wandzik) — Kubicki, Jakóciewicz (od 46 min. Jegier) — R. Warzycha, Tarasiewicz, Kaczmarek, Zieber — Furtok (od 83 min. Moskal), K. Warzycha, Kosecki.

Żółta kartka: **Lakatos.**

Mecz z Rumunami był dla biało-czerwonych ostatnim sprawdzianem przed startem w mistrzostwach Europy. Niestety, na trzy tygodnie przed meczem z Anglikami na Wembley postawa naszych kadrowiczów budzi spore zastrzeżenia. Nie chodzi tu o porażkę z finalistą niedawnych mistrzostw świata, bowiem Rumuni byli dla nas zawsze niewygodni rywalami. O wiele bardziej martwić musi nierówna gra naszych kadrowiczów. Po studniówce w Bukareszcie pozostali oni kilka razy nieszansowe szybkie akcje, jednak było ich o wiele za mało w stosunku do potknięć. Tych, zwłaszcza w wykonaniu obrońców, ogladaliśmy sporo i tylko dobrej postawie bramkarzy zawdzięczać możemy tak nikłą porażkę.

Czasu do meczu z Anglikami coraz mniej. Wprawdzie do Bukaresztu nie mogli przyjechać **Dziekanowski, Wdowczyk** oraz **Prusik,** ale czy ich obecność może zmienić oblicze reprezentacyjnego zespołu, który na tle szybkich i dobrych technicznie Rumunów wypadł słabiutko.

Wczoraj w Rumunii grały też drużyny olimpijskie. **Niesłuch,** i w tej konfrontacji byliśmy gorsi, ulegając Rumunom 0:2.

Dzień Koreańczyków

Kolejny dzień igrzysk Azjatyckich rozgrywanych w Pekinie przyniósł wreszcie odmianę w układzie sił. Bezkonkurencyjni gospodarze, choć nadal zdecydowanie przewodzą w klasyfikacji medalowej zostali zastąpieni w roli głównych aktorów igrzysk przez Koreańczyków, którzy wywalczyli aż 7 złotych medali w zapasach, strzelectwie i pływaniu. Chińscy kibice cieszyli się natomiast z postawy swoich sztangistek, które sięgnęły po komplet tytułów mistrzowskich na ciężarowym pomoście.

Z różnych aren

● Wiele wskazuje na to, że po raz pierwszy w historii futbolu mistrzostwa świata odbywać się będą w Italii. Tak przynajmniej twierdzą Amerykanie, organizatorzy MS-94, którzy zaniechają przeprowadzkę kilka spotkań turnieju finałowego w zakrytych obiektach w Houston i Nowym Orleanie. FIFA wyraziła wstępnie zgodę na propozycję działaczy USA, ale ostatecznego wyboru stadionów dokona w drugiej połowie przyszłego roku.

● Niespełna 3 min. potrzebował był mistrz świata wagi ciężkiej **George Foreman** (USA) by znokautować swego rodaka **Terry Andersona.** Liczący sobie 42 lata Foreman poprawił więc swój bokserski rekord do 68 zwycięstw przez nokaut w 71 walkach zawodowych. Przegrał zaledwie dwa razy

Kibicu, przygotuj się!

Sympatyków siatkarzy radomskich Czarnych czeka nie lada przedsięwzięcie. Otóż muszą zagwarantować sobie wolny czas w piątki i niedziele, jako że mecze w hali Broni wyznaczone zostały na te dni. Powodem takiego układu terminarza jest przydzielenie siatkarzy radomskich do pary z AZS Olsztyn. Ponieważ odległość obu miast jest spora, więc przeciwnicy muszą mieć czas na przejazd i wypoczynek.

Na początek sezonu radomianie spotkają się w piątek, 19 października, z **Hutnikiem Krakow,** a 23. X. z **Resovią.** Nim jednak do tego dojdzie, siatkarze Czarnych grać będą w sobotę i niedzielę w Łodzi na turnieju organizowanym przez **Wifamę,** z udziałem **AZS Olsztyn** i zespołu z **Wilna.** W dniach 6–7 października w hali WSI tradycyjny turniej o **Puchar Ziemi Radomskiej.** Grać będą: **Gornik Walbrzych, Wifama, Avia Swidnik.** Natomiast 11 października radomianie wezmą udział w półfinałowym turnieju Pucharu Polski w Wałbrzychu.

Co z remontem podłogi w klubowej hali? — **Ostatnio prace ruszyły w szybszym tempie. Gotowe są kanały wentylacyjne, trwa wykładanie warstwy izolacyjnej, od przyszłego tygodnia rozpocznie się montaż podłogi** — powiedział **Jan Laskowski** z Czarnych.

W zespole nic nowego, nadal trenuje Grebelny, choć jego przejście nie zostało jeszcze załatwione. Avia za dużo żąda, Czarni nie mają na tyle pieniędzy. Przyjadą ekipy ze Świdnika na turniej radomski prawdopodobnie będzie ostatnia okazja do sfinalizowania rozmów. (ora)

Sprawdzian?

Kibice się nudzą, nie się ciekawego nie dzieje przez dziesiątki minut. Nadal siedzi bokserowi sewiskowych panuje balans, który może kiedyś zakończyć się groźnym wypadkiem. Szwankuje nagłośnienie, któ- rego nie słyszy się tylko widowie, ale i zawodnicy wraz z mechanikami w bokach i na parkingu. Z obiektem w Mielcu Górze trudno się skonfrontować telefonicznie i to nie pierwszy raz. Dlatego dziękujemy p. Halinie Wykrocie, głównej księgowej ZO PZMot., za uprzejmą pomoc w zebraniu mocnej klasyfikacji drużyn. (ora)

W SKRÓCIE

● Bardzo dobrze radzili sobie dzieci i dziewczęta w strefowym **minielu tenisa stołowego, który odbył się w Lubartowie. Andrzej Jamiel** z Kolejarza zwyciężył w grze chłopców juniorów młodszych zaś **Monika Cedro** (AZS Kielce) była druga wśród dziewcząt. Obie te zawodniczki zakwalifikowały się do zawodów centralnych, które odbędą się w połowie października.

Ponadto w Lubartowie piąty był **Jerzy Domagała** (Kolejarz) wśród juniorów młodszych, natomiast **Małgorzata Kulejewska** — piąta, **Magdalena Szymańska** — siódma, **Katarzyna Mielecka** — dziewiąta i **Anna Halatyn** — dziesiąta — wśród juniorek. Są to najlepsze zawodniczki kieleckiego AZS.

Dziś

● O godz. 15 w klubowej świetlicy przy ul. Szkolnej **zebranie sprawozdawczo-wyborcze sekcji koszykówki Staru Starachowice** na które organizatorzy zapraszają wszystkich działaczy i sympatyków koszykówki.

EXPRESS LOTEK
3, 8, 10, 27, 42

SUPER LOTEK
4, 15, 17, 24, 28, 32, 42

Podziękowanie

„W związku z zakończeniem pracy na stanowisku wiceprezesa urzędującego w Bękitnych, składam serdeczne podziękowania za życzliwe zainteresowanie i pomoc w wykonywaniu obowiązków służbowych i działalności społecznej".

Tej treści list przysłał **Andrzej Kalemba,** który przez 35 lat pracował w kieleckim klubie. Odszedł na emerytury. Życzymy dobrego zdrowia i stałego kontaktu ze sportem. Dziękujemy za pomoc i współpracę.

Było co oglądać!

Kielecka Tęcza, która właśnie obchodzi jubileusz 45-lecia działalności znów pokazała się z dobrej strony. Niech żałują ci, którzy nie wybrali się w sobotę do klubowej sali, gdzie przez kilka godzin królowały akrobatyka i kulturystyka.

Na zaproszenie Tęczy z pokazem kulturystycznym wystąpili zawodnicy warszawskiego Herkulesa — **Zakrzewski i Klepkowski,** należący do naszej ścisłej czołówki. Swoich zwolenników miały także ćwiczenia akrobatek. Najwięcej brawa zebrała dwójka Tęczy **Elżbieta Kiel — Kamila Pereczy** (dla której ten występ był ostatnim sprawdzianem przed szóstym startem w Olkuszu w zawodach o puchar PZAS. Podobały się także najmłodsze akrobatki, które już niedługo wystąpią w imprezie dla młodych talentów w Cetniewie.

Szkoda tylko, że niewielu kibiców (ok. 150) przyszło do hali Tęczy. Każdy znalazł tu coś dla siebie. Oprócz wspomnianych pokazów był konkurs w wycisku ciężarka, a także dyskoteka dla młodzieży.

Kolejna jubileuszowa impreza Tęczy już w najbliższą niedzielę. Będzie to **turniej tenisa ziemnego dla amatorów,** rozgrywany w trzech grupach wiekowych (do 35, do 55 i powyżej 50 lat). Losowanie odbędzie się w sobotę o godz. 9 w świetlicy klubu.

Na boiskach klasy A

KIELCE I: Nowiny — Gałlech-Pogoń 2:0, Kolejarz — Świt 2:5, Unia Sędziszów — Dąb 3:1, Skroniów — Wierna 1:2, Victoria — Partyzant Wodzisław 8:1, Astra Piekoszów — Spartak 2:0. Mecz zaległy: Unia — Partyzant 2:1.

1. Nowiny	5	10	18—3
2. Unia	5	10	12—4
3. Gałlech	4	8	7—2
4. Astra	5	6	8—6
5. Victoria	5	5	12—8
6. Wierna	5	5	9—8
7. Partyzant W.	5	4	18—13
8. Dąb	5	4	12—18
9. Świt	4	3	9—13
10. Spartak	5	2	4—9
11. Skroniów	5	2	8—19
12. Kolejarz	5	1	6—21

KIELCE II: Gród Wiślica — Orlęta Kielce 0:2, Czarni Parszów — Politechnika 0:1, Zrywa Łaziska — Stal Kunów 2:0, Czarnovia — Partyzant Radoszyce 1:0, Skała Tuhlin — Polanie Pierzchnica 3:1, Pauzował Piast Chęciny.

1. Skała	4	7	10—4
2. Zryw	5	7	13—8
3. Orlęta	3	6	14—6
4. Politechnika	3	6	8—3
5. Czarnovia	4	6	5—3
6. Czarni	5	5	6—7
7. Partyzant R.	5	3	8—12
8. Gród	5	2	10—14
9. Polanie	5	2	8—14
10. Stal	5	2	4—11
11. Piast	5	2	5—15

RADOM I: Orzeł Gielniów — Jodła Jedlnia 1:2, Oskar Przysucha — Broń II 0:3, Brzustów — Jedlnia II 1:2, Wolanów — Oronka 5:2.

1. Broń II	3	6	11—1
2. Jedlińsk	3	6	7—3
3. Wolanów	2	3	5—2
4. Jodła	3	3	2—6
5. Brzustowiec	3	2	4—2
6. Oskar	3	2	5—6
7. Orzeł	3	0	2—7
8. Oronka	3	0	2—11

RADOM II: Stanisławów — Unia Małkowice-Skaryszew 1:3, Kępice — Zawisza Sienno 1:2, Bobrek — Hianka Kazanów 1:1 Głowaczów — Zalesie 3:1.

1. Unia	3	6	9—4
2. Zalesie	4	4	15—5
3. Głowaczów	3	3	5—4
4. Hianka	3	3	6—12
5. Stanisławów	2	2	3—2
6. Zawisza	2	2	5—6
7. Bobrek	3	2	5—9
8. Kępice	3	0	5—15

Przeliczyli się...

— Trzymajmy się razem i żądajmy zwolnienia od pracy. Kierownictwo klubu nie chce ustąpić przede bokserami. Jeśli nie będziemy się bać kibiców i władz. Nie nam nie zrobią.

To najczęściej powtarzane argumenty, jakimi kierowali się bokserzy Bielskich sprzeciwiając się skierowaniu ich do pracy zawodowej w jednostkach policji. Po rozmowach uzgodnieniu z kierownictwem policji, zaproponował zawodnikom pracę w godz. 6–12, a później udział w zajęciach treningowych. Przez dwa tygodnie bokserzy pracowali, ale nie przychodzili na trening. Mimo wielokrotnych propozycji rozmów z działaczami sekcji, klubu, policji oraz kierownictwa OZB, przychodzili „wystanicy", na sondowanie chyba, czy działacze zmiękli. **W końcu poniedziałkowe spotkanie wykazało, iż Krzewski, Szczepańsk, Gilk, Borowski, Aniel, Wróblewski nie zgadzają się na łączenie pracy z treningami. Albo, albo...**

W ten sposób sami bokserzy odebrali działaczom klubowym argumenty do dalszych rozmów z szefami jednostek patronackich policji. Jeśli podsadzali odwagi wielu ludziom sportu do wypowiadania teraz napięcia odnośnych i krytycznych opinii o zawodnikach. Pojawiły się więc określenia: „gwiazdorzy", niesolidni na treningach, unikali walk za to żądali premii, pieniędzy za zatrudnienie i „robienie" wagi. To nie we wrześniu nastąpił rozład sekcji, zaczęło się to dużo wcześniej. Na wiosnę niektórzy działacze wiedzieli o udziale zawodników w wyczynach przestępczych, ale dla dobra boksu, wyciszono na kilka miesięcy sprawę. Pobłażliwość sprawiła, że teraz, gdy ważyły się losy drugoligowego zespołu, jeden ze szkoleniowców, jeden z młodzieżowych poszłyśy się gazem w dyskusji z taksówkarzem.

Są takie opinie, które niepowodzenia ligowe przypisują nierozważnym poczynaniom działaczy po mecach z Turowem w wyniku którzy sędziowie sa ponoć nieprzystępni, surowi i kieliczanie przegrywają. Uważa się, iż nie należało podważać trzeźwości sędziów...

Trudno, w takich ich obecnie sytuacji, wszelkie usprawiedliwienia są dobre, szkoda, że nie sięga się po te zasadnicze, a więc poziom umiejętności zawodników, ich nie sportowy tryb życia, co do którego działacze klubowi mają uznaniście zarzuty, a także odpowiedzio wczesniej wychowanie młodych bokserów.

Niektórzy z juniorów, wzorując się na swych starszych kolegach, też zaczynają stawiać żądania...

Na razie sekcja junicje, szkolenie młodych bokserów prowadzić będą Witold Starchurski i Sławomir Zapart, natomiast szefem seniorów przejmuje zawodowo. Być może praca na trzy zmiany, rozmowy w drodze, spotkania na przeliczyli się w swych żądaniach. Jeden miał lży w oczach zaraz po ogłoszeniu decyzji klubu. Czyżby oznaczało to, że mogą wrócić?

Klub zamierzał w najbliższych dniach wypożyczyć trzech zawodników ze Staru, były także rozmowy z Bronią. Przy załatwieniu tych kontraktów, istniała szansa utrzymania zespołu w lidze. Gdyby wrócili niektórzy i przystali na łączenie pracy z treningami, działacze gotowi byliby dać im szansę — usłyszałem w klubie. Tak więc jeszcze nie wszystko stracone..

A. ORLICZ

http://sbc.wbp.kielce.pl/dlibra

Dziś czwartek, 27 września 1990 r. Imieniny Sabiny, Amadeusza, Damiana i Kosmy. Słońce wschodzi o godz. 6.29, a zachodzi o 18.24.

Sesja RM w Ostrowcu

W piątek, 28 bm., o godz. 9 rozpocznie się X sesja Rady Miejskiej w Ostrowcu Świętokrzyskim. Głównym tematem obrad będzie zatwierdzenie regulaminu UM, a w nim m.in. struktury organizacyjnej Urzędu Miasta. Projekt porządku obrad przewiduje również interpelacje radnych. Obrady toczyć się będą w sali konferencyjnej UM.

W towarzystwie generała

Obok Urzędu Miejskiego w Skarżysku jest niewielki skwerek. Kilkanaście drzew, ławeczki, a na centralnym miejscu postument z popiersiem generała Władysława Sikorskiego. Mieszkańcom Skarżyska nie trzeba wzpominać postaci generała i premiera, bowiem powstanie miasta zawdzięczają właśnie jemu.

W pogodne dni ławeczki na wspomnianym skwerku zajęte są przez odpoczywających. Są tu ludzie, którzy oczekują na załatwienie swojej sprawy w pobliskim urzędzie, babcie i dziadkowie z wnukami. **(mak)**

Czy w Ostrowcu będzie Miejskie Centrum Kultury?

ZAMYSŁ byl świetny — wyremontować popadający w ruinę byly browar Saskiego i zaadaptować go do potrzeb Miejskiego Centrum Kultury. Taką wizję tworzyli radni byłej MRN w Ostrowcu. Miasto ma wprawdzie kilka zakładowych i osiedlowych przybytków kultury, ale takiego dużego, wielofunkcyjnego, z przyzwoitą salą widowiskowo-teatralną nie ma. A browar powoli, ale skutecznie popadał w ruinę.

Pomysł zaczęto więc materializować. W ciągu trzech lat wydano ponad miliard złotych, które — to trzeba koniecznie pamiętać — miały bardzo różną wartość. Pieniądze te nie zostały zmarnowane, co zresztą widać gołym okiem.

— Fachowcy mówią, że osiągnięty został prawie tzw. stan surowy zamknięty obiektu — informuje **Stanisław Daszkiewicz**, dyrektor Miejskiego Centrum Kultury. — Czyli prace są dość daleko zaawansowane. Teraz powinny się rozpocząć żmudne i pracochłonne roboty instalatorskie.

Tu warto wyjaśnić, że dwie trzecie dotychczasowych kosztów budowy pokrył były Wydział Kultury i Sztuki UW w Kielcach z Funduszu Rozwoju Kultury. Miasto partycypowało tylko w jednej trzeciej kosztów. Do tej pory sytuacja była więc mniej więcej klarowna. Z końcem tego roku kończy się również funkcjonowanie FRK. Budżet miasta jest napięty. Finansowanie tego przedsięwzięcia staje więc pod znakiem zapytania.

— Przewidywaliśmy pewne trudności, choć może nie tak wielkie. Dlatego utworzona została w Ostrowcu Fundacja Adaptacji Browaru na Miejskie Centrum Kultury — mówi dyr. Daszkiewicz. — Ma ona własne konto, na które mogą wpłacać różne kwoty osoby fizyczne, zakłady pracy i instytucje. W miarę swoich możliwości przekazują one określone sumy. Fundacja może także rozwijać działalność gospodarczą. Pomoc obiecali nam również Ministerstwo Kultury i Sztuki, choć — jak na razie — jest to tylko deklaracja.

Jaka więc będzie przyszłość budowy MCK?

Na to pytanie nikt chyba nie jest w stanie jednoznacznie odpowiedzieć. Ceny materiałów i usług budowlanych są bardzo wysokie. Dziś potrzeba już nie milionów, lecz miliardów złotych na kontynuowanie i zakończenie budowy. Miasto ma mnóstwo potrzeb. Czy radni miejscy znajdą czas, by w tak trudnych czasach zająć się przybytkiem muz? Z drugiej strony szkoda, by świeżo odbudowany obiekt znów popadł w ruinę. **(cug)**

Dziewczyny

Konkursy piękności mają duże powodzenie. Dlaczego nie wybrać najpiękniejszej mieszkanki Skarżyska? Trzeba właśnie eliminacje dziewiętnastu których wyłaniane są kandydatki do ścisłego finału, który odbędzie się 16 października w ZDK „Mosko".

Jednym z pomysłodawców i organizatorów imprezy jest rzemieślnik, mieszkaniec Skarżyska, pan **Kazimierz Janus.**

● **Co panem kierowało, by organizować taką właśnie imprezę?** — pytam.

— Wprowadzenie pewnej mądrości w kulturalne życie miasta, które tzw. oklepanych imprez ma aż nadto.

● **Będą to pierwsze w historii Skarżyska wybory miss. Nie obawia się pan fiaska?**

— Wszystko jest możliwe. Ale kto nie ryzykuje, ten... Myślę także, iż znajdą się inni sponsorzy, którzy pomogą w zakupie głównej nagrody — małego „fiata".

Tymczasem w różnych punktach miasta pojawiły się plakaty zachęcające młode dziewczyny do wzięcia udziału w konkursie. Jeden z nich zdobi nawet witrynę obok dworca PKP (patrz zdjęcie). Piękne dziewczyny — na start. **(KLM)**

Budują dla siebie

Trochę więcej niż rok trwa wznoszenie budynku mieszkalnego przy ul. Południowej w Końskich, a już widać, jak murarze ciągną mury trzeciej kondygnacji (patrz zdjęcie).

Budowę zainspirowała dyrekcja Wojewódzkiego Ośrodka Postępu Rolniczego w Modliszewicach z myślą, że w bloku będą mieszkania dla pracowników. Dziś widać już efekty gospodarskiego myślenia. Tylko WOPR buduje mieszkania dla swoich ludzi. Żaden z koneckich zakładów nie wystąpił z taką inicjatywą.

Budynek rośnie. Za nim będą ogródki, a tuż obok garaże dla wszystkich 32 głównych lokatorów.

— Otrzymaliśmy 250 mln zł, staramy się więc zmaksimalizować je wykorzystać — informuje kierownik budowy, inż. **Jerzy Kosierkiewicz.** — Chcemy przed nadaniem zimy wybudować drugie piętro, przykryć dachem i zamontować okna. W czasie zimy będziemy wykonywali roboty wykończeniowe. Natomiast druga część obiektu będziemy budować dopiero wtedy przyszłego roku. Pomagają nam pracownicy, którzy mają otrzymać tu mieszkania, w ten sposób odrabiają swój wkład pieniężny.

Samo usytuowanie i kształt budynku budzi podziw i zazdrość mieszkańców Końskich. A trzeba wiedzieć, że mieszkania będą miały 60 i więcej m kw. powierzchni, że będzie w nich gaz ziemny i centralne ogrzewanie z sieci. O bardziej funkcjonalnych i komfortowych nie można w Końskich marzyć. O czynszach na razie cicho.

Tekst i zdjęcie MARIAN KLUSEK

Spotkania z literaturą

Dziś w Ostrowcu w hotelu „Łysica" (godz. 10) nastąpi uroczyste otwarcie dużej imprezy kulturalnej — **V Spotkań z Literaturą Świata,** poświęconych literaturze ukraińskiej. W godzinę później w tym samym miejscu odbędzie się seminarium literackie nt. **„Kierunki w poezji ukraińskiej lat dwudziestych".** Natomiast o godz. 18 rozpoczną się turnieje recytatorski i poezji śpiewanej.

Wieczorem (godz. 20) Teatr **„Kontakt"** z Gdańska przedstawi w ZDK spektakl **pt. „Pogrzeb poety".** W godzinę później, nastąpi otwarcie wystaw: **„Sztuka cerkiewna" i „Rzeźba drzewna cerkiewna".** A w sali kinowej ZDK o godz. 21 rozpocznie się projekcja filmów.

Piątkowe imprezy rozpoczną seminarium literackie nt. **„Polskie przekłady, recepcje i obecność literatury ukraińskiej w Polsce po 1945 wojnie światowej** (godz. 10 hotel „Łysica"). Od godz. 15 kontynuowane będą turnieje recytatorski i poezji śpiewanej.

W kościele św. Michała otwarta zostanie wystawa **„Kościół na Ukrainie"** (godz. 17.45), po niej odprawiona zostanie msza święta, później odczyt **„Kościół cerkiewkatolicki w ziemiach polskich"** i o godz. 20 koncert ukraińskiego chóru kameralnego „MOS".

W ZDK natomiast projekcja filmów (godz. 21.30).

Organizatorzy zapraszają mieszkańców Ostrowca i okolic do udziału w imprezach. (cl)

Liczymy na społeczne poparcie...

● **Czy po kilku miesiącach od zmiany szyldu waszej firmy daje się odczuć wzrost zaufania społeczeństwa?** — pytam komisarza — **Tadeusza Kaprzyka,** szefa Komendy Rejonowej Policji w Skarżysku.

— Myślę, że za wcześnie jeszcze na oceny, choć mamy już pierwsze oznaki zmian na lepsze. Podam przykład. Do sklepu spożywczego w Krzyszce „włamali się złodzieje. Ktoś to widział, poinformował nas i sprawcy zostali zatrzymani na gorącym uczynku. Inny przykład: kilku cywilów zatrzymało, także „na robocie", sprawców włamań do samochodów.

● **Policja to nie tylko ściganie złodziei?**

— Ma pan rację. Wykonujemy wiele papierkowej roboty, która do nas nie powinna należeć. Zajmujemy się ciągle prawie wszystkimi problemami miasta, od przywołania do porządku dozorców mieszkań, do mediacji podczas awantur domowych. Tych jest najwięcej. Nie ma dnia, nocy czy godziny służby, by nie trzeba było interweniować. W Skarżysku zlikwidowano Izbę Wytrzeźwień i pijaczków musimy wozić do Starachowic. Mamy także liczne interwencje u miejscowych prostytutek.

● **Obowiązków macie wiele, a prawa?**

— To również jest powalna kwestia. Wiadomo, czego żądać od policjanta, ale co jemu przysługuje, tego prawie nikt nie wie. Każdy funkcjonariusz musi kierować się przede wszystkim własnym doświadczeniem i tzw. rozsądkiem.

● **Policjantów podobno ciągle brakuje.**

— Ludzie od nas odchodzą, nie tylko ze względu na weryfikacje, ale także na brak właściwych unormowań prawnych. Nowi kandydaci do zawodu przychodzą, wielu chciałoby pracować w policji, ale... nie chodzić w mundurze. Najchętniej pełniliby służbę tylko nocą. Tak się jednak nie da.

● **Brak unormowań prawnych sprawia, że wiele przestępstw umyka prawu.**

— Tych jest sporo. Na przykład nielegalny handlu alkoholem. Informujemy rodziców, a ci twierdzą, że nic o tym nie wiedzą. A bywa i tak, że właśnie nieletni są wykorzystywani przez rodziców. Dlatego właśnie dzieci sprzedają piwo, wino lub mocniejsze trunki. Dzieci opuszczają zajęcia lekcyjne i zarabiają handlem. Ostatnio zatrzymano takiego chłopca, którego tygodniowe dochody przekraczały 300 tys. złotych. Miał jedenaście lat.

● **Jak przeciwdziałać takim i innym zjawiskom?**

— Liczymy na społeczne poparcie mieszkańców, na zaufanie do naszej służby. Przecież ostatnio ślubowaliśmy „służyć wiernie Narodowi". — Tego ślubowania musimy dochować.

MARIAN KLUSEK

http://sbc.wbp.kielce.pl/dlibra