Słowo ludu

WYDANIE KIELECKIE

KIELCE – RADOM PONIEDZIAŁEK, 29 CZERWCA 1992 R.

WYDANIE I ROK XLIII NR 150 (12949) CENA 1000 ZŁ

W ubiegłym roku zginęło przy pracy w województwach kieleckim i radomskim trzydzieści osób.

ŚMIERĆ BEZ WEZWANIA

Praca w Polsce jest ciągle niebezpieczna. Złe warunki, pośpiech, nagminne lekceważenie elementarnych przepisów bhp prowadzą do tragedii. Codziennie w zakładach przemysłowych regionu kielecko–radomskiego dochodzi do wypadków przy pracy. W Kieleckiem najbardziej niebezpiecznie jest w hutach, odlewniach, przemyśle metalowym, cementowniach. W Radomskiem natomiast za strefy zwiększonego ryzyka uznać należy odlewnie, rolnictwo, przemysł metalowy.

Tylko w ubiegłym roku statystyka prowadzona przez Okręgowy Inspektorat Pracy w Kielcach zarejestrowała aż 4547 wypadków przy pracy. Większość z nich zakończyła się mniejszymi lub większymi urazami, kalectwem. Szczególnie tragicznych było trzydzieści wypadków. W wyniku niedbalstwa, nadmiernego ryzyka, brawury a często – co trzeba otwarcie powiedzieć – głupoty śmierć w pracy ponieśli ludzie.

W odlewni żeliwa w Stąporkowie siedmiu robotników remontujących piec zatruło się tlenkiem węgla. Jeden z nich stracił równowagę, wpadł z wysokości 27 metrów do wnętrza żeliwiaka. Na budowie elektrociepłowni w Kielcach nie zachowali ostrożności spawacze. Kilkudziesięciocentymetrowej długości rurka spadła z rusztowania, uderzyła w głowę pracującego na podeście montera. Wcześniej na tej samej budowie urwała się winda, zginął wtedy jeden z robotników, dwóch innych zostało ciężko rannych. W pierwszym dniu pracy poniósł śmierć w tartaku w Zadobrzu w woj. radomskim młody pilarz. W styczniu bieżącego roku przy tej samej maszynie w tym samym tartaku zginął przy pracy kolejny pracownik. Nagminne lekceważenie zasad bezpieczeństwa spowodowało śmierć w wykopie w Małogoszczu robotnika kieleckiego przedsiębiorstwa budowlanego „Mitex". Przy robotach dekarsko–blacharskich na budowie przy ul. Krakowskiej 17 w Kielcach spadł z dachu kolejny budowlaniec.

Zdaniem okręgowego inspektora pracy w Kielcach Wiesława Langera aż 65 proc. wypadków przy pracy wynika z błędów organizacyjnych: nie kontroluje warunków pracy średni nadzór, lekceważone są odstępstwa od podstawowych wymogów bezpieczeństwa. W 30 procentach przyczynami wypadków są warunki techniczne. Najczęściej maszyny pracują bez wymaganych osłon, bez zabezpieczeń, bez koniecznych instalacji antyporażeniowych. Tylko w 5 procentach wypadki spowodowane są przez nadzwyczajny splot okoliczności.

RYSZARD BISKUP

Zdaniem premiera Pawlaka koncepcja gabinetu autorskiego jest zaawansowana

Prace nad rządem

Premier Waldemar Pawlak poinformował wczoraj, że „prace nad utworzeniem rządu autorskiego są zaawansowane" dodając, że „ostateczną oficjalną odpowiedź przedstawi w środę w Sejmie".

W. Pawlak, który 28 bm. uczestniczył w „dniu otwartych drzwi" w Instytucie Hodowli i Aklimatyzacji Roślin w podwarszawskim Radzikowie, wyraził nadzieję na pozytywny finał jego misji w Sejmie. „Później zacznie się ciężka praca. Zależy mi na tym, aby skończył się czas, kiedy rolnik miał powody do narzekań. Chodzi o to, by ci, którzy prowadzą gospodarstwa, mogli mieć dobre wyniki ekonomiczne".

Komputery po raz szósty

„Mikro 92" to szósta już wystawa, organizowana rokrocznie przez Komitet Naukowo–Techniczny ds. Informatyki przy NOT w Radomiu.

Oprócz sprzętu mikrokomputerowego, 11 firm (większość działa na radomskim rynku) proponowała programy użytkowe do obsługi dużych i małych przedsiębiorstw, drukarki, akcesoria i serwis komputerowy oraz doradztwo informatyczne.

Przebojem wystawy były komputery IBM PS–1 i 2, a raczej ich ceny – znacznie niższe niż w ub.r.

Rozstrzygnięto też konkurs dla młodzieży szkół średnich na najlepsze oprogramowanie sprzętu mikrokomputerowego.

Informacja na stronie 8.

(w.s.)

Drugie małżeństwo córki Bushów

Dorothy, lat 32, jedyna córka prezydenta USA, George a Busha, wyszła w sobotę drugi raz za mąż za 31–letniego Roberta Kocha, kilkuletniego współpracownika Richarda Gephardta, przywódcy większości demokratycznej w Izbie Reprezentantów, znanego krytyka Busha. Ślub i wesele odbyły się w rezydencji prezydentów USA w Camp David, a zaproszeni nie zostali ani wiceprezydent Danforth Quayle, ani sekretarz stanu, James Baker. Jednak gości weselnych było 130, w tym pięciu braci Dorothy i pięcioro braci i sióstr Roberta Kocha. Małżonka prezydenta, Barbara Bush, powiedziała ostatnio dziennikarzom, że będzie to „mały ślub rodzinny, osobisty i prywatny, to wszystko, to wszystko, to wszystko".

Moczulski:

Czas na koalicję z prawdziwego zdarzenia

Lider KPN, Leszek Moczulski biorący udział w spotkaniu z przedstawicielami ZChN, PC, PL, SLCh i PChD powiedział dziennikarzom: „Najwyższy czas założyć koalicję z prawdziwego zdarzenia, połączoną więzami programowymi".

Na pytanie: Czy jest możliwa koalicja KPN z „piątką" – odpowiedział twierdząco. Dodał zarazem: „W piątce nie wszyscy partnerzy będą nam odpowiadać w równym stopniu. Lubimy PL, cenimy ZChN".

Pytany o stosunek do PC, Moczulski stwierdził: „PC za bardzo chce być w centrum wydarzeń".

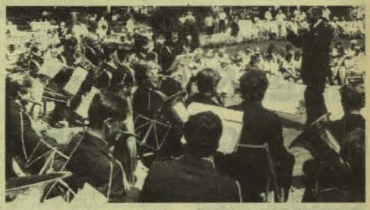

„Georgie" i „Usia – siusia"

Swingujący strażacy

Mundury wyprasowane, trąby i trąbki wypolerowane – wczoraj w Busku odbył się Międzywojewódzki Przegląd Orkiestr Ochotniczych Straży Pożarnych. W konkursie rywalizowało 11 orkiestr z tyłuż województw południowo–wschodniej Polski. Kielecczyznę reprezentowała orkiestra „Syrena" OSP w Czuszowie, gm. Racławice, grając walca, kujawiaka i polkę „Usia – siusia", zaś woj. radomskie – powstała w 1919 r. orkiestra OSP z Błędowa.

Licznie zgromadzeni wokół amfiteatru w parku zdrojowym kuracjusze i mieszkańcy Buska przez kilka godzin oklaskiwali prezentacje. W repertuarze strażackich orkiestr coraz mniej jest utworów w stylu oficjalno–patriotycznym, za to więcej muzyki rozrywkowej, jazzowej, swingu – głównie kompozytorów amerykańskich, np. „Georgie" czy „Serenada księżycowa" Glena Millera, ale też „bolero–mambo" i piękne wiedeńskie walce, m.in. „Nad pięknym modrym Dunajem" J. Straussa.

W zakończonych wczoraj po południu prezentacjach pierwsze miejsce zajęła orkiestra „Lubartów" z Lubelskiego, 2 ex aequo – „Grobla" z woj. krakowskiego i „Gać" z woj. przemyskiego.

(kk)

Fot. K. Krogulec

Pomysł kielczanina

Przeciwko złodziejom

Plaga kradzieży samochodów nie maleje, dziennie ginie w samych Kielcach od 2 do 5 aut, w Warszawie – kilkadziesiąt – nic więc dziwnego, że nad systemami antykradzieżowymi pracują najtęższe umysły. Pan Wojciech Dubaj z Kielc opracował i opatentował blokadę układu sterowania skrzynią biegów, polegającą w zasadzie na odłączaniu dźwigni (biegów) i zablokowaniu skrzyni (z włączonym wstecznym biegiem).

Pomysł jest w zasadzie prosty: dźwignię biegów przecina się u jej podstawy. Po odłączeniu górnej części, na pozostałej (dolnej) mocowane jest dwudzielne urządzenie blokujące, którego zespół, posiadający korpus mocowany trwale na końcówce dźwigni (tej jej części, która pozostaje w aucie i steruje skrzynią) wyposażony jest w zamek zamykany i otwierany specjalnym kluczykiem.

Chcąc ruszyć z miejsca samochodem wyposażonym w blokadę pomysłu p. Dubaja, należy ów kluczyk włożyć do zamka, przekręcić, następnie włożyć tzw. wajchę zmiany biegów w otwór i przekręcić o pewien kąt. Następuje samoczynne zespolenie górnej części dźwigni (tej ruchomej, zabieranej do domu) z dolną. Zablokowanie skrzyni biegów następuje w odwrotnej kolejności.

Do zalet tego pomysłu należy zaliczyć dość mocne zakotwiczenie auta na postoju – złodziej nawet po uruchomieniu silnika (przy włączonym sprzęgle) daleko nie odjedzie, zwłaszcza że będzie mógł jechać tylko do tyłu. Do niedogodności trzeba zaliczyć wyciąganie i zabieranie z sobą dźwigni biegów, co trochę przypomina zachowanie się furmanów z nieodstępnym batem w ręku.

WIESŁAW BARAŃSKI

Lezgini chcą niepodległości

Przedstawiciele Lezginów, ludności Kaukazu, obejmującej około 200 tys. muzułmanów i zamieszkującej południowy Dagestan (Rosja) oraz północny Azerbejdżan, zażądali utworzenia własnego państwa, Lezgistanu. Lezgini obawiają się, że w wyniku polityki Baku Rosja utworzy granicę z Azerbejdżanem, przez co ich naród zostałby podzielony.

HURTOWNIA PAPIEROSÓW „WITOLD"
Kielce, ul. Mieszka I 77
ZAPRASZA od 8 do 20
i poleca 60 gatunków PAPIEROSÓW ZAGRANICZNYCH
13526/g

ZAPRASZAMY

Skal-Pol s.r.o.
HURTOWNIA
ARTYKUŁY SPOŻYWCZE DZIAŁOSZYCE
Tel. 90, 173, telex 0613709
OFERUJEMY w ciągłej sprzedaży
NAPOJE PIWA WINA WÓDKI
KONKURENCYJNE CENY!
ATRAKCYJNE BONIFIKATY!
KORZYSTNE WARUNKI PŁATNOŚCI DLA STAŁYCH ODBIORCÓW
ZAPRASZAMY SKLEPY I HANDEL OBWOŹNY
ZAPRASZAMY IMPORTERÓW I PRODUCENTÓW
ZAWSZE O KROK PRZED KONKURENCJĄ
1/M

„Sieć" krytykuje turę gdańską i broni prezydenta

Uczestnicy piątkowego spotkania „Sieci" w Poznaniu skrytykowali pierwszą turę gdańskiego zjazdu delegatów „Solidarności", która – zdominowana przez politykę – nie spełniła ich oczekiwań programowych. Pozytywnie ocenili natomiast rolę prezydenta w życiu kraju, określając ataki delegatów na Lecha Wałęsę jako „lenującye widowisko".

Podczas godzinnej dyskusji przedstawiciele „Sieci" krytykowali delegatów i działaczy Komisji Krajowej związku.

Zjazd wykazał, że „Ambicje polityczne niektórych delegatów „Solidarności" nie mają granic oraz że własną nieudolność i niemoc zastąpiono hałaśliwym spektaklem pretensji skierowanym w stronę prezydenta i komisji zakładowych" – głosi przyjęte przez członków „Sieci" stanowisko.

Zjazd w Łodzi

Nowy statut i program „S"

Dyskusja nad uchwałą programową rozpoczęła wczoraj w Łodzi drugi dzień zjazdu NSZZ „Solidarność". Minionej nocy delegaci przyjęli poprawki do statutu związku, wobec których 53 delegatów złożyło wotum separatum.

Szef komisji statutowej, Jacek Rybicki wyjaśnił na konferencji prasowej, że poprawki były kompromisem między sprzecznymi propozycjami zgłaszanymi przez członków związku w ciągu ostatnich miesięcy. Ich celem było dostosowanie opracowanego przed 12 laty statutu do nowej sytuacji, zwłaszcza uporządkowanie struktur związku i spraw branżowych.

Po okresie kilkumiesięcznej dyskusji ma się odbyć kolejna sesja zjazdu poświęcona opracowaniu nowego statutu.

Delegaci „Solidarności" przyjęli na zjeździe jeden z najważniejszych dokumentów związku – uchwałę programową. Stwierdzają w niej, że o sile związku zdecyduje umiejętność przystosowywania struktur i metod do warunków, w jakich mają funkcjonować.

Program wzbogacono o preambułę – na wniosek delegatów dolnośląskich – pod hasłem „dokończyć rewolucję „Solidarności". Według dokumentu, „wyzwaniem dla NSZZ „Solidarność" jest walka o: dekomunizację kraju, uwłaszczenie społeczeństwa, sprawiedliwość społeczną, przebudowę gospodarczą kraju i zagwarantowanie godnego poziomu życia".

O godz. 15 zjazd zakończył obrady.

Spotkanie Lecha Wałęsy z biskupami

Prezydent RP, Lech Wałęsa spotkał się w siedzibie arcybiskupów warszawskich z grupą księży biskupów zaproszonych przez prymasa Polski, kardynała Józefa Glempa.

Tematem rozmowy był ostatni komunikat Episkopatu Polski, którego treść większość środków masowego przekazu zignorowała, a który dotyczył oceny sytuacji w naszym kraju, niepokojącej „serca Polaków".

Uznano między innymi za nieodzowną moralną ocenę systemu, który przez ostatnie dziesięciolecia nas zniewalał.

Biskupi podkreślali potrzebę prawdy i sprawiedliwości, ale także miłości i przebaczenia.

Uznano za konieczne tworzenie i przestrzeganie prawa opartego na normach moralnych, które powinno stać się trwałą podstawą III Rzeczypospolitej – głosi komunikat Biura Prasowego Prezydenta RP.

Także z naszego regionu

Nominacje sędziowskie

Prezydent Lech Wałęsa wręczył w Belwederze nominacje nowym sędziom Naczelnego Sądu Administracyjnego i sądom rejonowym. Wśród nowo mianowanych sędziów sądów rejonowych byli również **Barbara Dylewska i Monika Agata Szczukiewicz** z Kielc, **Elżbieta Żelichowska-Haptar** z Pińczowa i **Waldemar Marian Ciach** z Radomia. Gratulujemy!

Unia Pracy na Kielecczyźnie

W Kielcach powołano Radę Okręgową Unii Pracy, nowej partii zrzeszającej w województwie ponad 50 osób, głównie spośród członków Stowarzyszenia „Solidarność Pracy", Ruchu Demokratyczno-Społecznego, a także Polskiej Partii Socjalistycznej (J.J. Lipskiego) i Świętokrzyskiej Unii Socjaldemokratycznej.

W 15-osobowej radzie znaleźli się przedstawiciele wszystkich ośrodków, w których tworzą się grupy Unii Pracy, mianowicie Kielc, Ostrowca, Starachowic i Pińczowa. Przewodniczącym Rady Okręgowej został **Zbigniew Pela** („Solidarność Pracy" i PPS), a jego zastępcami; **Tadeusz Moszyński** (RD–S) oraz **Bogusław Pasternak** (Unia Socjaldemokratyczna).

Centrolewicowa Unia Pracy stawia sobie za cel jednoczenie postsolidarnościowej lewicy w obronie gospodarki kraju i interesów środowisk pracowniczych. Rada Okręgowa w Kielcach – jak nam powiedział Zbigniew Pela, jej przewodniczący – liczy na zorganizowanie, jeszcze przed I Krajowym Kongresem, planowanym na 15 listopada br., sprawnych struktur partii na Kielecczyźnie i skupienie około 300 osób. Pragnie działać na rzecz wszystkich środowisk pracy, bez pomijania najmniejszych nawet zakładów czy instytucji. W oparciu o pomoc samorządów lokalnych starać się będzie o nowe miejsca pracy, głównie poprzez inicjowanie interwencyjnych robót publicznych. **(tam)**

Amfiteatr na Kadzielni w Kielcach, 1 – 2 lipca

Ze „Słowem" na Rock Festiwal

Już tylko dwa dni pozostały do wielkiej imprezy, jaką dla zwolenników mocnego uderzenia pod patronatem redakcji „Słowa Ludu" przygotował Miejski Ośrodek Kultury w Kielcach. I i 2 lipca w kieleckim amfiteatrze na Kadzielni odbędzie się bowiem Rock Festiwal.

Swój udział w imprezie zgłosiło 78 zespołów z całej Polski. Do przesłuchań konkursowych, które odbędą się 1 lipca od godziny 16, i zaplanowane są do późnej nocy, zakwalifikowano 15 z nich. Tego samego dnia wystąpią też zespoły „Armia" i „Dezerter".

2 lipca od godziny 16 – koncert laureatów oraz występy zespołów: „Oddział Zamknięty", „Walk Away", „Closterkeller", „Dynasty" z Sankt Petersburga. Fani rocka posłuchają też kieleckich formacji „Dekret" i „Kramer".

Czym żyje polski rock? O tym dowiesz się na Kadzielni, gdzie impreza odbędzie się bez względu na pogodę, gdyż organizatorzy przygotowali zadaszenie widowni.

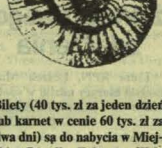

Bilety (40 tys. zł za jeden dzień lub karnet w cenie 60 tys. zł za dwa dni) są do nabycia w Miejskim Ośrodku Kultury w Kielcach, pl. Partyzantów 16, tel. 444-63.

Posiadacze karnetów będą przyznawać laureatom jedną z głównych nagród festiwalu, zaś wśród głosujących zostaną rozlosowane cenne nagrody.

Podczas festiwalu będzie można kupić specjalną gazetę. Co w niej będzie? Czytajcie jutro w „SL"!

W lipcu

Sprzedaż akcji Banku Rozwoju Eksportu

Komisja Papierów Wartościowych dopuściła do obrotu publicznego akcje Banku Rozwoju Eksportu S.A. Prezes BRE Krzysztof Szwarc poinformował, że w lipcu, w drodze oferty publicznej rozpocznie się sprzedaż tych walorów.

Jako pierwsza – od 13 do 17 lipca sprzedawana będzie transza dla dużych inwestorów, licząca 450 tys. akcji. Sprzedaż pakietu wydzielonego dla drobnych inwestorów (kupujących do 300 akcji) ma być prowadzona od 20 lipca do końca tego miesiąca. 200 tys. akcji - 10 proc. emisji zarezerwowano dla pracowników.

Cenę sprzedaży określono na 155 tys. zł za akcję. Jest to pierwszy przypadek niższej ceny od wartości nominalnej akcji, która wynosi 200 tys. zł. Prezes Szwarc tłumaczył to „ostrożnością związaną z ryzykiem portfela kredytowego banku".

Działalność kredytowa banku została zresztą umieszczona jako pierwsza na liście czynników ryzyka wiążących się z zakupem tych walorów. Wartość tzw. złych długów w końcu kwietnia wynosiła 905 mld zł, co stanowiło 24,2 proc. całego portfela. Bank dysponuje rezerwami (na te długi) wynoszącymi 439 mld zł, co odpowiada 11,7 proc. wartości portfela. Według zarządu i biegłego rewidenta są to rezerwy wystarczające.

Wśród innych elementów ryzyka wymieniono: wielkość gwarancji udzielanych przez bank dotyczących spłaty kredytów zagranicznych, uzależnienie wielkości zysku od różnicy między kosztami pozyskiwania funduszy a dochodami z aktywów, gdyż ta relacja jest zmienna i w dużym stopniu niezależna od banku; dużą konkurencję na rynku bankowym.

Specjalista chorób dzieci Adam Brodecki przyjmuje poniedziałki, czwartki, piątki godz. 16
Kielce, ul. Wojska Polskiego 51 (budynek polikliniki MSW).
Zapisy telefonicznie 61-91-67.

Gabinet oferuje także leczenie akupunkturą igłową i laserową dzieci z mózgowym porażeniem, jąkaniem, moczeniem nocnym, nerwicami, nawracającymi infekcjami i alergią.

BO

Podziękowanie

Ordynatorowi Oddziału Wewnętrznego Szpitala w Pińczowie dr Bogusławowi Burasowi oraz całemu personelowi gorące podziękowania za troskliwą opiekę w czasie choroby

Józefa Włudygi

składa rodzina

13998/g

Podziękowanie

Wszystkim, którzy 22.VI.1992 r. uczestniczyli w uroczystościach pogrzebowych naszego ukochanego Męża, Ojca i Dziadziusia

śp. JÓZEFA WŁUDYGI

serdeczne podziękowanie składa rodzina 13999/g

Konkurs fotograficzny „Foto-Experta" i „Słowa Ludu"

Wspólnie z „Foto-Expertem" ogłaszamy konkurs fotograficzny dla wszystkich fotoamatorów na zdjęcie kolorowe (pocztówka). Temat: dziecko.

Zdjęcia prosimy przesyłać pod adresem redakcji w terminie do 15 lipca br. Nagrodą będą niespodzianki od „Foto-Experta" i publikacja najlepszych prac w „SL"

Słowo Ludu

Redaguje kolegium: Krzysztof FALKIEWICZ – redaktor naczelny (tel. 424-80), Andrzej ZAŁUCKI (tel. 459-19), Zbigniew NOSAL (tel. 447-25) – zastępcy red. naczelnego, Grzegorz ŚCIWIARSKI – sekretarz redakcji (tel. 459-19), Jolanta MAJECKA, Elżbieta WIKŁO, Cezary JASTRZĘBSKI, Jerzy KOZERA, Marek MACIĄGOWSKI, Bożena DOBRZYŃSKA (kierownik oddziału w Radomiu).
Adres redakcji: 25-520 Kielce 15 skrytka pocztowa 47, ul. Targowa 18, fax 46979. Publicyści: tel. 472-51, 501-83, dział informacji 443-45, 472-55, 422-63, sportu 526-36, dział łączności z czytelnikami 501-83. BIURO OGŁOSZEŃ: 448-58. REDAKCJA W RADOMIU: 26-600 Radom, ul. Żeromskiego 65, tel. 237-36, 290-64, fax 281-60. Wydawca: EXBUD-13 „Wydawnictwo" sp. z o.o., Kielce, ul. Targowa 18. Druk: EXBUD-17 sp. z o.o., Kielce, ul. Górna 21.

Redaktor wydania Andrzej Załucki
Redaktor depeszowy Cezary Jastrzębski

Krótko

* Premier Wielkiej Brytanii John Major gotów podać się do dymisji, jeśli Izba Gmin nie ratyfikuje układu z Maastricht.

* Prezydent USA George Bush przeprowadził telefoniczne rozmowy z prezydentem Rosji Borisem Jelcynem, premierem Kanady Brianem Mulroneyem i premierem Wielkiej Brytanii Johnem Majorem na temat sytuacji w Bośni i Hercegowinie.

* Premier Włoch, socjalista Giuliano Amato przedstawił wczoraj prezydentowi skład swego gabinetu.

* Do Kiszyniowa przybyła misja ONZ.

* Protestujący rolnicy francuscy spalili budynek sądu.

* Żona brytyjskiego następcy tronu Karola, księżna Diana zwana lady Di pragnie do końca roku przeprowadzić formalną separację z mężem.

* Dwóch policjantów i dziewięciu przechodniów zostało rannych w kolejnym zamachu bombowym w centrum Belfastu, stolicy Irlandii Północnej.

* Wczoraj o świcie (ok. godz. 14 czasu warszawskiego) silne trzęsienie ziemi nawiedziło rejon Los Angeles.

„Dwunastka" i RP

Przywódcy 12 państw Wspólnoty Europejskiej postanowili na zakończonym w sobotę szczycie w Lizbonie, że „dwunastka" wesprze wysiłki państw Europy środkowej i wschodniej, mające przygotować je do członkostwa wspólnoty. W dokumencie końcowym „szczytu", tzw. wnioskach przewodniczącego, przywódcy „dwunastki" dali do zrozumienia, że takie kraje jak Polska „nie są jeszcze gotowe, aby przystąpić" do wspólnoty.

Wnioski przewodniczącego „szczytu" są bardzo lakoniczne, jeżeli chodzi o możliwe formy zacieśniania współpracy z takimi krajami jak Polska. Więcej propozycji można znaleźć w raporcie komisji, która sugeruje stworzenie europejskiego obszaru politycznego na wzór europejskiego obszaru gospodarczego, który ma objąć od początku przyszłego roku członków EWG i EFTA.

Premier Wielkiej Brytanii, John Major opowiedział się w Lizbonie za szerszym otwarciem rynków Wspólnoty Europejskiej dla towarów z trzech państw trójkąta wyszehradzkiego: Polski, Węgier i Czechosłowacji. Odpowiadając na jedno z pytań na konferencji prasowej zwołanej na zakończenie „szczytu" „dwunastki" w Lizbonie, Major powiedział: „Zawarli już układy stowarzyszeniowe ze wspólnotą. Mam nadzieję, że będziemy mogli otworzyć dla nich rynki w ciągu następnych sześciu miesięcy, jeszcze przed ratyfikacją układów stowarzyszeniowych. (...) Nie mogę jednak tego zagwarantować".

Na przewodniczącego komisji EWG został ponownie wybrany Jacques Delors. 66-letni Delors, były francuski minister finansów, jest przewodniczącym komisji EWG od 1985 roku.

Prochy wielkiego Polaka spoczną w kraju po 51 latach

Paderewski wraca do ojczyzny

Z udziałem prezydenta Busha rozpoczęły się w piątek przed Białym Domem uroczystości z okazji przekazania Polsce prochów Ignacego Jana Paderewskiego, wielkiego pianisty i polityka polskiego.

Prezydent Bush powitał delegację amerykańską i polonijną, która towarzyszyła trumnie ze szczątkami Paderewskiego w drodze do Polski. Delegacji przewodniczył Edward Derwiński, minister ds. kombatantów w rządzie USA, który na tej uroczystości wystąpił w tradycyjnym polskim stroju.

Bush przypomniał, że prezydent Franklin Delano Roosevelt, po śmierci Paderewskiego w 1941 r., postanowił zapewnić jego szczątkom „tymczasowe miejsce spoczynku" na cmentarzu Arlington pod Waszyngtonem, gdzie chowani są najwięksi Amerykanie, do czasu odzyskania przez Polskę niepodległości.

W swym wystąpieniu Bush udzielił po raz kolejny poparcia procesowi reform w Polsce. Podczas rozpoczynającej się niebawem podróży do Europy Bush 5 lipca na krótko zatrzyma się w Warszawie, gdzie będzie uczestniczył w złożeniu trumny ze szczątkami Paderewskiego w podziemiach katedry Św. Jana w Warszawie.

Wczoraj rano jeden z samolotów prezydenckich „Air Force One" z trumną i honorową eskortą złożoną z delegacji amerykańskiego wysłannika prezydenta Wałęsy prof. Janusza Ziółkowskiego i ambasadora Dziewanowskiego odleciał do Polski. Po postoju w Shannon (Irlandia) samolot ma przybyć do Warszawy dzisiaj rano.

Prezydent Francji przybył do Sarajewa

Prezydent Francji Francois Mitterrand przybył wczoraj przed południem do Kwatery Głównej Sił Ochrony ONZ w Sarajewie. Poinformował o tym rzecznik ONZ.

Wizyta Mitterranda w Sarajewie wzbudziła w Belgradzie nadzieje na negocjowane rozwiązanie konfliktu w Bośni i Hercegowinie na niespełna 24 godziny przed wygaśnięciem ultimatum ONZ.

Rada Bezpieczeństwa ONZ dała siłom serbskim czas do dziś, by zaprzestały ataków w rejonie lotniska. Jeśli to nie nastąpi, ONZ ma „określić inne środki", by umożliwić dostarczenie pomocy poszkodowanej ludności Sarajewa.

Żądanie ustąpienia Miloszewicia

Około stu tysięcy ludzi zebrało się wczoraj koło południa w centrum Belgradu, dając początek wielkiej manifestacji zorganizowanej przez serbską opozycję antykomunistyczną, żądającą ustąpienia prezydenta Serbii, Slobodana Miloszewicia. Opozycja oskarża Miloszewicia o wciągnięcie kraju w wojnę i doprowadzenie do międzynarodowej izolacji Serbii, łącznie z embargiem handlowym.

Ukraińska kopalnia poligonem atomowym

Naukowcy radzieccy zdetonowali w 1979 r. ładunek jądrowy w pobliżu jednej z kopalń na Ukrainie i dopuścili już następnego dnia do powrotu górników do tej kopalni w ogóle nie informując ich o dokonanym wybuchu - podał dziennik „Izwiestia".

Niewykluczone, że publikacja ta przyczyni się do wyjaśnienia, dlaczego w okolicy tej kopalni, koło Juznokommunarska - rejestruje się niezwykle wysoki poziom tzw. tła radiacyjnego. Tamtejsi górnicy od dawna twierdzą, że przyczyną jest wybuch nuklearny z 1979 r. Wersja oficjalna obciąża odpady przemysłowe i katastrofę w odległym o tysiąc kilometrów Czernobylu za czterokrotnie wyższy od normalnego poziom promieniowania.

Wg dziennika „Izwiestia", eksplozję atomową koło kopalni ukraińskiej przeprowadzono w ramach eksperymentu mającego wykazać, czy można w ten sposób oczyścić kopalnię z niebezpiecznego metanu. Kierowano się informacjami o oczyszczeniu z metanu kopalni sachalińskich w rezultacie trzęsienia ziemi...

Postanowiono sprawdzić hipotezę naukowców i wstrząsnąć Donbasem. Jako miejsce wybuchu wybrano okolicę jednej z najbardziej zagrożonych metanem kopalni. Wykopano specjalny chodnik, umieszczono w nim ładunek wybuchowy i zalano betonem. Żeby opinia publiczna nie dowiedziała się o wybuchu, zainscenizowano ćwiczenia obrony cywilnej i ewakuowano 8 tys. mieszkańców Juznokommunarska, z których większość stanowili górnicy. 16 września 1979 r. detonowano - sygnałem radiowym - podziemny ładunek. Próbki powietrza i ziemi, pobrane w kopalni zaraz po eksplozji, nie wykazywały podobno zwiększonego promieniowania. Wybuch oczyścił kopalnię z metanu. Naukowcy triumfowali. Na drugi dzień górnicy zjechali do pracy.

Nowy katechizm powszechny

Jan Paweł II złożył podpis pod nowym „Katechizmem Kościoła katolickiego", który na 400 stronach tekstu powstałego w oryginale w języku francuskim zawarł kompendium nauki Kościoła w dziedzinie teologii i moralności.

6 lat trwały prace nad tym nowym katechizmem powszechnym, którego pierwszy projekt został rozesłany wszystkim biskupom. Dwa lata temu przekazali oni do Watykanu ok. 25 tysięcy sugestii i propozycji poprawek. A ostatni etap redagowania tego dzieła polegał na ich rozpatrywaniu w celu uwzględnienia w tekście.

Ostateczny projekt Kongregacja Nauki i Wiary, która kierowała całością prac, przedstawiła papieżowi w lutym tego roku. Jan Paweł II opatrzył go swymi uwagami i katechizm został skierowany do druku. Oficjalny tekst ukazuje się po łacinie, a pierwsze przekłady na inne języki powinny wyjść koło Bożego Narodzenia.

„Katechizm Kościoła katolickiego" podzielony na trzy części dotyczące kolejno wiary, którą wyznajemy, wiary, którą celebrujemy i wiary, którą przeżywamy, jest przeznaczony przede wszystkim „ad pastores", tj. dla duchownych i świeckich specjalistów przygotowujących „katechizmy mniejsze", dla poszczególnych krajów i diecezji. Posłuży on także katechetom w ich pracy.

Na podstawie omówień, które pojawiły się w tych dniach na łamach prasy katolickiej we Włoszech można z wyprzedzeniem przytoczyć parę uwspółczesnionych fragmentów nowego katechizmu, dotyczących przemocy, kary śmierci i odpowiedzialności za śmierć Chrystusa.

„Zabijanie jest dopuszczalne tylko w dwóch przypadkach" - mówi nowy katechizm. „Pierwszy odnosi się do sytuacji występujących w wojnie obronnej. Drugi, to obrona własna, tj. obrona siebie i innych, a zatem sytuacje, w których zagrożone jest podstawowe i suwerenne prawo do życia, kiedy chodzi o konieczną i słuszną obronę życia przeciwko niesprawiedliwej napaści".

„Jeśli chodzi o karę śmierci, stosowaną przez społeczeństwo wobec odpowiedzialnych za niezwykle ciężkie zbrodnie, to nawet jeśli kara owa jest legalna, Kościół zaleca stosowanie zazwyczaj miłosierdzia, które jest bardziej zgodne z duchem Pisma Świętego i zwłaszcza Ewangelii.

Jeśli istnieje potrzeba obrony społeczeństwa i zapobiegania zbrodniom, to istnieje także obowiązek czynienia miłosierdzia".

„Żydzi nie są zbiorowo odpowiedzialni za śmierć Chrystusa. Uwzględniając całą historyczną złożoność procesu wytoczonego Chrystusowi, o której mówią przekazy ewangeliczne, nie można przypisywać odpowiedzialności całej zbiorowości Żydów w Jerozolimie.

Mimo okrzyków tłumu, którym manipulowano (...) sam Jezus, przebaczając na krzyżu, a następnie ze swej strony Piotr, mówili o niektórych Żydach z Jerozolimy, a także ich zwierzchnikach, że nie wiedzą co czynią".

„EXBUD" SA Kielce
oferuje do sprzedaży elektrownię wiatrową typu WE-10.
Wszelkich informacji na ten temat udzielamy pod nr tel. 326-284, w godz. 7-15.30.
Kontakt pisemny pod adresem:
Biuro Zarządu SA „EXBUD" Kielce, ul. Manifestu Lipcowego 34
fax 32-21-22, tlx 36-94
1532/k

Panasonic
TELEFAXY – TELEFONY
CENTRALE TELEFONICZNE
o pojemności 5 – 336 numerów.
Tylko zakup urządzeń
z homologacją Ministerstwa Łączności
uchroni Cię przed przykrymi konsekwencjami
w przyszłości.
Sprzęt z homologacją kupisz wyłącznie
u autoryzowanego dystrybutora.
INTERKOM Kielce, ul. Sienkiewicza 48/50, (Dom Technika NOT)
tel. 490-61, 490-63, tel./fax 449-83
GWARANCJA! SERWIS! MONTAŻ!
1444/k

Jarocin zaprasza

Po raz kolejny odbędzie się Festiwal Muzyki Rockowej JAROCIN 92 **„Miłość, Przyjaźń, Muzyka". Kiedy?**

W dniach 6, 7, 8 sierpnia 92.

Organizator?

Tak jak rok temu jest to firma Rok Corporation S.A., a bezpośrednim wykonawcą jest PPPTV „Cwień Mrówki", czyli Walter Chełstowski i Jurek Owsiak.

Harmonogram koncertów:

Na wszystkich, którzy przyjadą do Jarocina, oczekiwać będą dwie sceny: - tzw. mała - czyli amfiteatr - 4000 miejsc z darmowym (!!!) wejściem, gdzie koncerty będą się zaczynały od godziny 10 rano.

- oraz „duża scena" - stadion, czyli główna scena festiwalowa, przygotowana na przyjęcie ponad 20.000 widzów.

Zgłoszenia:

Młode zespoły, które chcą zagrać w Jarocinie, proszone są o nadsyłanie kaset magnetofonowych z własnym materiałem muzycznym, zdjęcia, informacji o zespole z adresem zwrotnym oraz (mile widzianej) kasety wideo (najlepsze wykorzystamy w programie „Róbta co chceta") pod adresem: Rok Corporation S.A., OO-013 Warszawa, Jasna 1.

Zgłoszenia przyjmujemy do 30 czerwca 92.

Bilety:

Karnet na cały festiwal kosztował będzie o jedną (!!!) złotówkę drożej niż w zeszłym roku, czyli 100.000 zł. Chcemy w ten sposób umożliwić każdemu przyjazd, mimo naszych problemów finansowych. Nie zarabiamy na festiwalu, po prostu jest to nasza muzyka.

Ale **uwaga!** Tę cenę biletu utrzymujemy do **15 lipca.** Zatem - jeśli ktoś chce nabyć bilet po zeszłorocznej cenie, to powinien dokonać wpłaty do tego terminu na konto: PKO BP Oddział w Jarocinie, 25612-34210-136 „Bilet do Jarocina" i podać na przekazie swoje imię i nazwisko. Wpłat dokonywać można w każdym urzędzie pocztowym. Wpłat można też dokonywać bezpośrednio w Jarocińskim Ośrodku Kultury, Jarocin, plac Młodych 1 i Rok Corporation S.A., OO-013 Warszawa, Jasna 1.

Osoby, które dokonają przedpłaty, mają zagwarantowany odbiór biletu w Jarocinie, na podstawie dowodu wpłaty. Po 15 lipca bilet będzie kosztował 150.000 zł. W tym roku nie będzie też biletów na jednodniowe koncerty.

Prosimy też wszystkich widzów o zabranie z sobą zdjęcia legitymacyjnego (do biletu).

Szanowne Koleżanki i Koledzy Dziennikarze!

Aby ułatwić widzom zakup tańszych biletów prosimy Was o wydrukowanie powyższej informacji (numeru konta etc.) kilkakrotnie - wybaczcie prośbę, ale całość jest dość skomplikowana dla nastoletniego widza.

Pole namiotowe:

Jak co roku funkcjonować będzie przy wjeździe do miasta. Pole jest chronione, z pełnym zapleczem sanitarnym, handlowym, depozytem i, oczywiście, niepowtarzalną jarocińską atmosferą.

Cena - 30.000 zł od osoby za cały pobyt.

„Otwarte drzwi": Jak zawsze w Jarocinie będzie można zaprezentować swoją muzykę w ramach tzw. otwartych drzwi, a więc krótkiej prezentacji zespołu w Jarocińskim Ośrodku Kultury. „Otwarte drzwi" są organizowane dla tych, którzy nie zdążyli przysłać kaset lub po prostu odpadli w eliminacjach, a wierzą w siłę swojej muzyki.

Wystarczy po prostu przyjechać do Jarocina 3 sierpnia (na własny koszt - zapewniamy perkusję i wzmacniacze oraz nagłośnienie), wejść na scenę, zagrać wspaniale i jest szansa na kwalifikację do dalszych występów na „małej" lub „dużej" scenie.

„Otwarte drzwi" startują od 8 (rano) i będą trwały do 22 - 2.VIII.92 (NIEDZIELA).

W zeszłym roku przesłuchaliśmy w ten sposób ponad 80 zespołów, a wśród przyjętych z nich znaleźli się laureaci festiwalu.

Telewizja:

Program II TVP będzie transmitował „na żywo" finał festiwalu 8 sierpnia. W czasie tej transmisji odbędzie się Koncert Wielkiej Orkiestry Świątecznej Pomocy - czyli „półfinał" akcji „Róbta co chceta" zbierania pieniędzy dla dzieci z wrodzonymi wadami serca.

Na ten koncert chcemy zaprosić tych wszystkich, którzy pomogli nam i którzy nam pomagają grając swoją muzykę.

Na dzień dzisiejszy od naszych widzów - słuchaczy i muzyków rockowych otrzymaliśmy kwotę ponad 100.000.000 zł dla naszych dzieciaków.

A chcemy zebrać 500.000.000 złotych.

Nagrody:

Jak zwykle dwie główne równorzędne pierwsze miejsca wyłonione równolegle w plebiscycie publiczności i poprzez zawodowe jury.

„5000 zł w kopercie":

Prosimy każdego, kto przyjedzie do Jarocina, o zabranie z sobą 5000 zł w kopercie i niewydawanie tych pieniędzy do ostatniego dnia festiwalu.

Tego bowiem dnia będziemy po prostu, podczas transmisji telewizyjnej, zbierali pieniądze na te nasze dzieciaki.

A więc prosimy Was:

„Przywieź z sobą 5000 zł w kopercie".

Policja - dzieciom

Numery losów loteryjnych wylosowanych w trakcie imprezy „Policja - dzieciom".

Odbiór nagród do 3 lipca br. w Sekcji Socjalnej KWP, ul. Gwardii Ludowej 12 (tel. 29-353), w godz. 10 - 15.

101361, 100681, 103692, 101557, 103684, 101680, 100789, 102771, 102086, 101435, 101024, 101907, 103571, 100990, 103491 (nagroda komendanta wojewódzkiego policji), 102275, 101330, 103801, 100794, 101836, 101959, 102122, 101030, 103586, 103905, 102814, 101765, 100328, 102422, 101354, 102430, 101277, 101121, 102542, 101138, 103672, 101100.

Ponadto piłkarska drużyna „Błyskawica" ze Szkoły Podstawowej nr 21 w turnieju „dzikich drużyn" wywalczyła dla swojej szkoły magnetowid, który ufundował kurator oświaty i wychowania, Andrzej Sygut. Dyrektor szkoły proszony jest o jego odbiór w kuratorium.

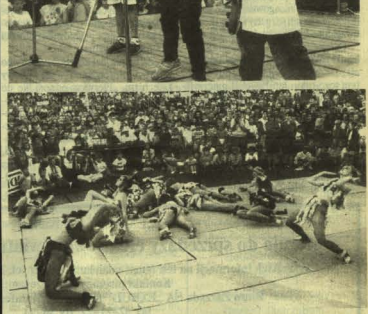

Imprezę „Policja - dzieciom" fotografował Janusz Marchlewicz

Europa od A do Z

Kraj tysiąca jezior

Finlandia jest jednym z niewielu krajów Europy, w którym możemy podziwiać zarówno dziką przyrodę, jak i supernowoczesną architekturę. Polakom znana jest przeważnie za sprawą... słynnej fińskiej sauny i zimowych igrzysk olimpijskich. Jest jednak bardzo rzadko odwiedzana przez naszych turystów.

Walutą obowiązującą jest marka fińska (FIM), 1 USD = 4,3 FIM. Bez wiz możemy przebywać w Finlandii przez 3 miesiące. Przedstawicielstwa polskie to: ambasada RP (adres: Helsinki 57, Armas Lingrenintie 21, tel. (0) 68-80-77 oraz biura PLL „Lot", TUiR „Warta", „Orbisu" i PŻB w Helsinkach.

Noclegi - sieć hoteli dobrze rozwinięta. W sezonie wakacyjnym wskazana jest rezerwacja, zwłaszcza w stolicy. Cena pokoju 1-osobowego 220 - 800 FIM, 2-osobowego 300 - 950 FIM. Ceny w 150 schroniskach młodzieżowych podzielone w zależności od standardu na 3 kategorie, wahają się od 28 do 90 FIM. Koszt jednego miejsca na campingu 20 - 60 FIM za nocleg. Oprócz tego istnieje możliwość nocowania na farmie, w akademiku lub wynajęcia domku letniskowego (ok. 600 - 1200 FIM za tydzień).

Imprezy kulturalne - przez cały lipiec trwa Festiwal Organowy w Savonlinna, a od 20 sierpnia do 6 września znany Festiwal Muzyczny w Helsinkach. Warto również zobaczyć nowoczesny, wykuty w skale kościół Teivelahden Kikko w Helsinkach oraz odwiedzić Rovaniemi, stolicę Laponii o układzie urbanistycznym w kształcie rogów renifera.

Zakupy - sklepy są czynne od poniedziałku do piątku w godz. 9 - 22, a w soboty 9 - 16. Niektóre sklepy (z napisem „Taxfree") wypisują zagranicznym turystom czeki, na podstawie których przy wyjeździe możemy otrzymać zwrot, wliczonego w cenę, podatku (11 proc.).

Gastronomia - kuchnia fińska jest bardzo specyficzna. Jej podstawę stanowią potrawy z ryb, ale również z... reniferów. Ci, którym fińskie specjały nie przypadną do gustu mogą zjeść w barach szybkiej obsługi (hamburger 16 - 18 FIM, piwo 20 FIM).

Dojazd - jedynie samolotem lub promem Gdańsk - Helsinki (cena biletu w obie strony: dorośli 360 FIM, samochód 400 FIM). Można również dojechać samochodem przez Litwę, Łotwę i Estonię: Kielce - Radom - Białystok - Sokółka - Grodno - Wilno - Dyneburg - Rzeżyca - Psków - Puszkin - Leningrad - Wyborg - Kotka (Finlandia - Helsinki).

Cena paliwa - benzyna 95 - 3,98 FIM, 97 - 4,17 FIM, 98 - 4,31 FIM, 99 - 4,35 FIM, diesel - 3,27 FIM.

Numery kierunkowe: do Finlandii 0-0358, do Polski 990-48. Ważniejsze telefony: policja, straż pożarna, pogotowie - w Helsinkach - 000, w innych miastach zróżnicowane.

D.M.

Opracowano na podstawie wydawnictwa „Podróże" i informacji własnych.

OGŁOSZENIA DROBNE

SPRZEDAŻ

SPRZEDAM ponton gumowy 4-osobowy, silnik do łodzi „weterok"„motorynkę". Kielce, 28-296. 13746/

PILNIE sprzedam nowę wypożyczalnię kaset wideo. Idealny punkt. Kielce, 27-415 (14 – 18). 13801/9

„DACIĘ" 1981, 8.500.000. Kielce, 573-74. 13850/

SPRZEDAM każdą ilość kur niosek 25.000 szt. Jaworznia k.Kielc. Szymoniak. 13105/

SIATKA ogrodzeniowa. Kielce, 61-07-60, 61-11-31 wewn. 153. 12310/g

JAJKA. Ciągła sprzedaż. Kielce, 61-07-60, 61-11-31 wewn.153. 12309/g

SPRZEDAM domek parterowy, działka – Grzybowa 13, płaskownik 1 x 2 (4 tony). Kielce, 540-33. 13601/

SPRZEDAM działkę 2,20 ha. Kielce, 563-67. 13821/g

„MERCEDESA 123" po wypadku. Kielce, 32-21-99. 13861/g

SPRZEDAM 3 ha lasu oraz 4 działki budowlane oraz gosp. rolne. Kielce, 27 skr. 936. 13883/g

SPRZEDAM „commodore 64". Kielce, 472-44. 13890/g

PILNIE „stara 26" izoterma 84 r. Ćmiusk Podkielcie 7. 13897/g

SPRZEDAM „fiata combi" 1987. Kielce, 565-40. 14013/g

SPRZEDAM zamrażarki 270, 400 l. Kielce, 31-19-48 po 15. 14001/g

BETONIARKI 150 l, 250 l. żurawiki i wciągarki budowlane 159 Kg – 2 t do nabycia w Wypożyczalni Sprzętu Budowlanego PUSTBK „Transkol" Kielce, ul. Długa 29, tel. 534-75-77. 13816/g

SKLEP „Brush" Radom, Żeromskiego 99 oferuje: farby, lakiery, kleje, rozpuszczalniki, emulsje. 8309/R

SPRZEDAM „fiata 126p" rok prod. 1990. Busko Zdrój, tel. 38-20. 223/B

MASZYNĘ masarską elektronika sprzedam. Chełmce 190 nad rzeką, gm. Strawczyn po 16. 13841/g

SPRZEDAM działkę budowlaną 0,13 ha uzbrojoną. Zapała, Oblęgorek 103. 13792/g

KASETONY najtaniej u producenta. Kielce, 66-09-31. 13625/g

SPRZEDAM działkę budowlaną 1188 m S.B. Kielce, Spółdzielcza 7/53 (6 – 9, 16 – 19). 13607/g

„JELCZA" naczepę „robura" leyland. Kielce, 31-75-41. 13825/g

OKAZJA, taniej, Ostrogórka, pol bliźniaka, stan surowy, instalacje. Kielce, 510-93. 13680/g

„ŻUKA" skrzyniowego – meblowóz sprzedam. Kielce, 27-361. 13685/g

PLAC 800 m, centrum Kielc notarialnie. Telefon 11-08-09 godz. 17 – 21. 13642/g

POŁ. bliźniaka, komfortowo wykończony – sprzedam. Kielce, ul. Kołonia 6. 13660/g

SPRZEDAM „mercedesa 240 D" (80). Kielce, 31-02-82. 13574/g

„STARA 28" skrzyniowego. Stan dobry, tanio sprzedam. Gałczyńskiego 2/15. 13571/g

PLAC, dom, Ostra Górka. Kielce, 66-36-24. 13570/g

SPRZEDAM „opla-astra" nowy. Kielce, 426-00. 13593/g

KOMBAJNY zbożowe z RFN „Zagroda" Kraków, ul. Zakopiańska 9, tel. 67-44-54. 1491/k

SPRZEDAM „KTM cross", „kraza" wywrotkę. Kielce, 15-16-03. 13712/g

SPRZEDAM działkę lasu. Oferty 13701 „SL" Kielce. 13701/g

SPRZEDAM „126p" (X.1983) przebieg 36.000. Kielce, 546-10 po 15. 13745/g

PANASONIC 29 cali 14,9 min. Kielce, 31-78-12. 13743/g

„VW 1302" rok 1971. Kielce, 614-210. 13740/g

SPRZEDAM, zamienię „skodę 120" 1984. Kielce, 31-36-96. 13744/g

SPRZEDAM używany komplet stołowy. Kielce, 513-94. 13528/g

SPRZEDAM działkę 500 m z rozpoczętą budową w Kielcach. Teren w pełni uzbrojony, tel. 286-33 od 19 do 21. 13777/g

SIATKA ogrodzeniowa. Kielce, 32-38-02. 13572/g

SPRZEDAM pastę bhp 0,5 kg – 3.900 zł. Warszawa, 36-82-71 (72) w. 16. 1495/k

SPRZEDAM: szafy oszklone chłodnicze, regały sklepowe, krajalnicę do chleba. Krajalnicę produkcyjną do flaków, piec hartowniczy – do wypalania ceramiki, barwniki do malowania porcelany, nową dzieżę do ciasta. Kielce, 667-812. 13669/g

KUPNO

KUPIĘ kontener lub barak. Kielce, 31-19-48 po 15. 14000/g

KUPIĘ węgiel drzewny. Kielce, 415-80. 13613/g

KUPIĘ uszkodzony samochód. Kielce, 15-18-03 13711/g

KUPIĘ przedpłatę. Ostrowiec, tel. 256-77. 1033/1

LOKALE

POSZUKUJĘ lokalu handlowego około 60 m kw. w centrum. Kielce, 32-21-26, 66-71-70 wieczorem. 13993/g

ZAMIENIĘ własnościowe M–3 na M–3 najchętniej Barwinek. Kielce, 61-23-93 (po 16) 14101/g

DOWYNAJĘCIA mieszkanie 3–pokojowe z telefonem. Kielce, 32-20-32. 13855/g

MAŁY lokal handlowy do wynajęcia. Kielce, Sienkiewicza, tel. 48-91, 61-66-75. 13387/g

„INTERLOCUM" wynajem – kupno – sprzedaż. Kielce, Głowackiego 2, 453-62 (11 – 17). 11876/g

DO WYNAJĘCIA M–5. Kielce, 325-678. 13775/g

DO WYNAJĘCIA mieszkanie M–2 z telefonem. Oferty nr 13817 „SL" Kielce. 13817/g

SPRZEDAM trzy pokoje, ciemna kuchnia, telefon (47 m). Kielce, 61-31-40. 13803/g

POSZUKUJĘ lokalu handlowego 10 m. Kielce, 66-28-01. 13675/g

MIESZKANIE do wynajęcia. Kielce, 61-59-59. 13760/g

DO WYNAJĘCIA garaż przy ul. Bukowej 16. Kielce, 31-49-26. 13739/g

M–3 do wynajęcia. Kielce, 31-26-53. 13730/g

„WYGODA" domy, działki, mieszkania, bezpłatne oferty, obsługa prawna, wycieny. Kielce, ul. Sienkiewicza 76, tel. 66-05-93. 26/S

SPRZEDAM własnościowe 30 m, KSM. Kielce, 49-236. 13573/g

RÓŻNE

LOMBARD – udzielanie pożyczek-kantor–także w niedzielę–złoto–monety–sztabki–obligacje. Kielce–Hotel „Bristol", tel.66-24-22. 7104/g

OHP Kielce, ul. Urzędnicza 16 przyjmie chłopców do nauki w zawodach budowlanych (kursy i ZSB). 13129/g

WE DWOJE ŻYĆ łatwiej. Oferty matrymonialne cudzoziemek, cudzoziemców wysyła „Śląsk" Kędzierzyn Koźle 4, P–217. 25/g

OśRODEK Rekreacyjno – Sportowy „VITAL" Kielce, Chęcińska 6, tel. 492–86 zaprasza na: kulturystykę, Lady–Fitness, tenis stołowy, windsurfing. W lipcu i sierpniu zniżki dla młodzieży uczącej się. W ośrodku można także wypożyczyć rowery. 13765/g

KURSY komputerowe „Computex". Kielce, 420–31 wewn. 72. 13849/g

BEZZWROTNA pożyczka. Informacja, Hełbin, Kraków, Słomiana 19/64. 1517/k

WCZASY – Kołobrzeg – osobodzień 100.000 zł, dowolna ilość dni. „Inter – Koda", ul. Żeromskiego 30, tel. 441–84, od 9 do 16. 1515/k

WŁOCHY–Szwajcaria – przejazdy Eurolinie, bilety. Kielce, 426–91 lub 66–44–32, Skarżysko, 514–114, Radom, 212–88. 20267/Sk

KAWALER dość ładny pozna Panią do 36 lat cel matrymonialny. Oferty nr 13620 „SL" Kielce. 13620/g

NIEMIECKI, francuski – nauka, rozmowy telefoniczne, pośrednictwo. Kielce, 32–35–33. 13687/g

SIATKA ogrodzeniowa, usługi kamieniarskie – marmur, garnit, płaskowiec. Kielce, 31–28–16, 31–10–31 14101

SKLEP medyczny, Kielce, ul. Wspólna 19, tel. 543–62 poleca artykuły stomatologiczne, ogólnomedyczne i środki dezynfekcyjne. 58/HK

POŻYCZKI pod zastaw, skup antyków. Kielce, 22–770. 13495/g

SKLEP „ABC" Kielce, Kaczmarska 18 (Nowotki) poleca tanie tapety krajowe. 12755/g

FARBY, lakiery, kleje, Euro 2000 poleca sklep „Mis" Kielce, ul. 1 Maja 6. Korzystne ceny!. 47/HK

MEDIN – Medycyna Dalekiego Wschodu. Leczenie kamicy żółciowej, nerkowej (bezoperacyjne). Informacja, zapisy Łódź 37–36–38. Adres korespondencyjny Łódź – 1, przegródka – 1. (Lekarze przyjmują także w Kielcach). 12929/g

KURSY języków obcych, kurs komputerowe i maszynopisania, Liceum Prywatne. Novum, tel. 417–74. 1452/k

SUPREMA wyrób i sprzedaż. Kielce, Krakowska 257. 12677/g

USŁUGI

DOMOFONY – solidnie, tanio. Kielce, 31–10–48. 13125/g

MONTAŻ uchylnych dachów samochodowych. Kielce, 222–28. 13204/g

WIDEOFILMOWANIE. Kielce, 222–28. 13203/g

WIDEOFILMOWANIE. Kielce, 31–01–86. 13217/g

TRANSPORT samochodami 8, 1,1 tony. Kielce, 32–43–37, 221–58. 13488/g

DOMOFONY, najnowocześniejsze rozwiązania. Kielce, 434–79. 12484/g

ZALUZJE–gwarancja. Kielce, 31–27–47. 11874/g

TELENAPRAWA. Radom, 428–91 Piotrowski. 8236/R

TV SAT doradztwo, montaż. Kielce, 575–10. 11841/g

RTV naprawa, przestrajanie. Kielce, 66–75–06. 11872/g

ZALUZJE, drzwi harmonijkowe, tapicerka. Kielce, 31–59–83. 8406/g

MONTAŻ żaluzji aluminium, kolor (26 kolorów), usługi murarsko–malarskie. Kielce, 27–270. 11224/g

ROLOKASETY, rolokraty, żaluzje pionowe, żaluzje. Kielce, 424–26. 11595/g

DOMOFONY „Darmar". Kielce, 269–58. 11581/g

MALOWANIE – tapetowanie. Kielce, 461–99. 13881/g

NAPRAWY telewizorów. Kielce, 31–21–43. 13876/g

ALARMY – profesjonalne urządzenia polskie i zachodnie – sprzedaż i montaż. „Cebox" Kielce, 410–41 w. 228, 61–44–22. 13794/g

MALOWANIE. Kielce, 31–26–34. 13724/g

NAPRAWA sprzętu gospodarstwa domowego. Kielce, 61–86–54 od 10 do 17. 13787/g

TRANSPORT dłużycą. Kielce, 31–75–41. 13824/g

MONTAŻ żaluzji tanio, solidnie. Kielce, 61–77–36. 13501/g

TRANSPORT „mercedesem" 1,7 t, kraj – zagranica. Kielce, 467–57. 13535/g

ATESTOWANE drzwi przeciwwłamaniowe do mieszkań, rygle na wszystkich bokach, wykończenie luksusowe. Kielce, 32–27–05, wykonujemy wzmocnienia drzwi istniejących. 13514/g

INSTALACJE elektryczne, odgromowe pomiary. Kielce, 504–75. 13037/g

„HADES" dodatkowe drzwi również stalowe. Kielce, 31–29–83. 13371/g

ZALUZJE. Kielce, 61–73–26. 12402/g

INSTALACJE alarmowe. Kielce, 540–33. 13602/g

MALOWANIE – tapetowanie – tynkowanie. Kielce, 32–27–03. 13611/g

BRAMY garażowe tradycyjne i uchylne. Kielce, 31–29–83. 12732/g

ZALUZJE. Kielce, 571–79. 12660/g

NAPRAWA pralek automatycznych. Kielce, 32–50–60. 13626/g

HAFT komputerowy. Radom, tel. 523–50. 8296/R

MECHANIKA, pojazdowa–diagnostyka „125", „126", „polonez", naprawy, obsługi, regulacje, przepały paliwa. Cedzyna 155, tel.25–918. 11417/g

MONTAŻ żaluzji okiennych, rolet płóciennych oraz markiz sklepowych. Skarżysko–Kam, tel. 538–898. 20291/Sk

ZAKŁAD Posadzkarski Kielce, Nowowiejska 22 poleca suchy parket bukowy, jodłowy, klej pronilent. Termin, koszt ułożenia do uzgodnienia. Transport bezpłatny. Rachunki. Tel. 61–51–03. 12960/g

ALARMY, sejfy, zamki. Kielce, 66–45–11 wewn. 16, 542–19, 32–33–75. 25/s

TELENAPRAWA inż. Cechowski. Kielce, 504–45. 13443/g

TANI transport „pukiem". Kielce, 426–54. 13553/g

TELEWIZORY – naprawa, przestrajanie. Kielce, 11–16–47. 14004/g

MONTAŻ żaluzji: aluminium 90.000, kolor 140.000. Kielce, 422–99 (9 – 11, 17 – 18). Koukskie 12–10 (7 – 19). 13935/g

MALOWANIE dachów, elewacji, tynk. Kielce, 448–77. 12352/g

AUTO–MOTO

CZĘŚCI i akcesoria do samochodów zachodnich. Krótkie terminy realizacji zamówień. Sklep Motoryzacyjny Kielce, Targowa 18, tel. 321–237. 12381/g

ALARMY profesjonalne Prestige amerykańskiej firmy AUDIVOX, 36 miesięcy gwarancji. Autoryzowany serwis i dealer. Kielce, ul. Śniadeckich 30, tel/ fax 61–70–53. 12016/g

CZĘŚCI, akcesoria, naprawa „peugeota" oraz pomoc drogowa. Kielce, 113–509. 13061/g

MOTOArt – amortyzatory, łożyska, klocki, blachy samochodów zachodnich. Kielce, Alabastrowa 43, 61–18–35. 13435/g

SZYBY do samochodów zagranicznych. Również „Jada", „ford probe" (najtańsze czołowe). Autofenix Kielce, ul. Zagnańska 84 a, tel. 31–11–41 wewn. 256 lub Szewce 39 k. osiedla Nowiny. 13450/g

EKSPRES Serwis sprowadzamy części nowe, używane do wszystkich samochodów zagranicznych. Kielce, Mazurska 56, tel. 464–95, czynne 9 – 17. 66/Hk

ZGUBY

RUTKA Mirosław zgubił legitymację szkolną Technikum Mechanicznego. 32/S

STROJWAŚ Witold zgubił bilet wolnej jazdy PKS Kielce. 13589/g

CHUDZICKI Grzegorz zgubił legitymację szkolną LO Chęciny. 13594/g

CHMIELNICKI Rafał zgubił świadectwo dojrzałości ul. Zielna 13/30. 20294/Sk

PRACA

A P H „Do–centa" poszukuje ajenta do obsługi parkingu. Kielce, 464–69. 13755/g

ZATRUDNIĘ spawacza i montera instalacji sanitarnych. Ostrowiec, 29–694. 8112/O

FIRMA zatrudni doświadczonego montera instalacji wodociągowych i ogrzewczych. Kielce, 266–59. 13534/g

ZATRUDNIĘ tynkarzy. Kielce, 448–77. 12351/g

ZATRUDNIĘ w Kielcach młodych, operatywnych, reprezentacyjnych mężczyzn do pracy biurowej. Oferty ze zdjęciem Warszawa, Kmicica 1/305 „Barywal" Ltd. 1496/k

EKSPRESOWE

KUPIĘ przedpłatę. Kielce, 31–25–36. 14011/g

SPRZEDAM dom ze sklepem. Kielce, 456–43. 14073/g

„KAMAZA" skrzyniowego sprzedam lub zamienię na osobowy. Kielce, 32–30–77. 14009/g

PRZEDPŁATĘ sprzedam. Kielce, 61–89–08. 14053/g

KUPIĘ przedpłatę „126p". Kielce, 455–29 (8–16). 14067/g

KUPIĘ przedpłatę. Kielce, 31–16–59. 14077/g

FOTEL kosmetyczny, spawarkę, obrabiarkę do drewna. Ostrowiec, 26–724. 8109/o

SPRZEDAM „renaulta clio" fabr. nowy. Kielce, 441–74. 14071/g

TRANSPORT „mercedesem" 1,3 T. Kielce, 506–40. 14079/g

KIELCE 40 m własnościowe sprzedam. Kraków (012) 37–44–34 wew. 221. 14080/g

KUPIĘ przedpłatę. Kielce, 31–67–46. 14043/g

ZGUBIONO legitymację szkolną ZSZ na nazwisko Grzegorz Zieliński. 20298/st

ZAŁATWIĘ pracę w szwedzkiej firmie zajmującej się dystrybucją luksusowych kosmetyków. Skarżysko–Kam., tel. 538–898. 20301/sk

SPRZEDAM „peugeota 205" (89), „forda sierrę" (88,83), „renaulta 21" (88), (5 (88), „forda escorta" (87,92,85), „fiata regatę" (86), „poloneza" (86), „mazdę" (91), „mercedesa" (74). Kielce, 25–794. 84/HK

SPRZEDAM dom jednorodzinny – superwykończenie, wraz z czynnym zakładem produkcji drzewnej z suszarniami, oraz działkę o łącznej powierzchni 1.600 m. Cały obiekt ogrzewany piecem na trociny sterowanym automatycznie. 19 km od Kielc, telefon, dojazd autobusem MZK. Zgłoszenia: oferty „Słowo Ludu" Kielce nr 14015. 14015/g

HURTOWNIA PAPIEROSÓW
„JUVEX"
ZAPRASZA PO PAPIEROSY
KRAJOWE ORAZ IMPORTOWANE
– ATRAKCYJNE MARŻE
– BOGATA OFERTA HANDLOWA
– MOŻLIWOŚĆ KUPNA NA ODROCZONY TERMIN PŁATNOŚCI
KIELCE, UL. ZAMKOWA 4,
(dojazd od ul. Huczka – ul. Solna)
tel. 470–08, tel./fax 463–03
CZYNNA 7–16, w soboty 9–13.
11818/g

AGRA Agencja Turystyczna
Kielce, ul. Piotrkowska 12, tel. 440–49 i 412–11 w. 141
oraz ul. Mała 18, tel. 443–28
ZAPRASZA NA:
KOLONIE I OBOZY:
– USTROŃ (Beskidy) dla dzieci młodszych, 28.VII.–10.VIII.
– DARŁOWKO (morze) dla dzieci starszych, 27.VII.–9.VIII.
– CZESKI BROD (CSRF), Internat, 12.VII.–25.VII.
– EGER (WĘGRY), internat 7–17.VII., 12–27.VII., 27.VII.– 6.VIII.
WCZASY:
– Morze: POGORZELICA, 12–25.VII., 27.VII.–8.VIII.
JASTRZĘBIA GÓRA, 13–26.VII., 1–14.VIII., 17–30.VIII.
– Góry: USTROŃ–JASZOWIEC, 1–14.VII., 15–28.VII., 1–14.VIII.
– Bułgaria: AHTOPOL – z wypadem do Stambułu, 16–31.VII., 30.VII.–14.VIII., 13–28.VIII.
– Włochy: LIDO DI JESOLO, autokar, 6–21.VIII., RIMINI, dojazd własny
PRZYJAZDY AUTOKAROWE DO RZYMU:
każdy wtorek i czwartek
cena: 1.000.000 zł
13557/g

Wojewódzkie Przedsiębiorstwo Energetyki Cieplnej

w Radomiu, ul. Żelazna 18

uprzejmie zaprasza zainteresowanych do składania ofert pisemnych na dzierżawę gruntów i budynków położonych na terenie m. Radomia:

1. ul. 11 Listopada 29 grunt o pow. 5671 m kw. oraz budynek po kotłowni i wiata.
2. ul. Żółkiewskiego grunt o pow. 1 ha 6286 m kw. oraz budynek po kotłowni.
3. ul. Gazowa grunt o pow. 1 ha 3730 m kw. oraz dwa budynki magazynowe.
4. ul. Przeskok 4 budynek po kotłowni.
5. ul. Żeromskiego 118 budynek po kotłowni oraz dwa budynki magazynowe.

Oferty należy składać w siedzibie przedsiębiorstwa w terminie 14 dni od daty ukazania się ogłoszenia.

Bliższe informacje można uzyskać pod nr tel. 251-32 do 36 wewn. 113.

1518/k

AUTOGIEŁDA

Kielce

Bardzo szeroka oferta „fiatów" i „volkswagenów", był „volkswagen corrado", „garbus", a nawet „buggy" za 25 mln. Oto ceny WYWOŁAWCZE (podane w milionach złotych, d- diesel, td-turbodiesel, k-kombi, 2-dwudrzwiowy):

„FIAT 126p": 1980 7–8,5, 1981 8,5–10, 1982 8,5–11, 1983 10,5–14, 1984 12–15, 1985 15–17, 1986 16–23, 1987 20–28, 1988 25–28, 1989 28–32, 1990 31–37,5, 1991 34–42, 1992 44,3.

„FSO": 1980 10, 1982 11, 1983 15,5–20, 1984 16, 1985 17–23,5, 1986 25, 1988 31–32,5, 1989 38, 1990 43–46, 1991 46.

„POLONEZ": 1980 15–24, 1981 14,5, 1982 16,5, 1983 23–24, 1984 26, 1985 28–30, 1986 29–31, 1987 31–38, 1988 38–43, 1989 46–52, 1990 54–59, 1991 59,5–64, „caro" 1991 73, 1992 80.

„SKODA": 1981 16,7–17, 1982 15, 1983 19,5–33, 1985 34–39, 1986 40–42,5, 1987 38–48, 1988 46,5, 1989 55, „favorit" 1990 73–75, 1991 77–80, 1992 85. **„LADA":** 1980 16,5, 1981 16,5, 1982 25, 1983 18, 1985 34, 1986 41, 1987 45, 1988 47–48, 1989 56, „samara" 1989 53, 1990 83, 1991 88. **„TRABANT":** 1986 11. **„WARTBURG":** 1983 14, 1986 24, 1990 52. **„DACIA":** 1981 15, 1983 14,5. SAMOCHODY ZACHODNIE: **„AUDI":** „80" 1985 65(d), 1986 86(d), 1991 220. **„BMW":** „315" 1985 52, „316" 1982 39, 1985 78, „318" 1990 90. **„CITROEN":** „BX" 1986 68(d). **„DAIHATSU CHARADE":** 1983 40,5(d), 1984 45. **„FIAT":** „argenta" 1985 58, „croma" 1987 110, „regata" 1985 60(td), „ritmo" 1980 27, 1982 29, „tempra" 1990 135, „tipo" 1992 141, „uno" 1986 66(d), 1992 112. **„FORD":** „escort" 1985 53(d), 1986 88(d), 1987 86, 1989 120(d,k), „fiesta" 1991 135(d), „probe" 1989 10000–11000$, 1990 170, „sierra" 1983 55, 1984 60, 1986 72, 1991 185. **„MERCEDES":** „200D" 1982 58, „240D" 1980 52, „300D" 1980 63. **„MAZDA":** „626" 1986 85, „929" 1983 50. **„NISSAN":** „datsun" 1983 56, „300ZX" 1990 260000$. **„OPEL":** „ascona" 1984 52, „kadett" 1980 34, 1984 43(d)–49(d), 1985 70, 1989 125, 1990 102, „rekord" 1986 60. **„PEUGEOT":** „205" 1984 50(d)–63(d), „305" 1984 39(d), „309" 1988 100, 1990 130, „505" 1985 65. **„PONTIAC":** „firebird transam" 1988 110. **„RENAULT":** „5" 1988 90, „9" 1983 39, 1987 82, „11" 1983 41–52, 1987 72, 1989 97, „18" 1982 34. **„VOLVO":** „340" 1982 37, 1985 70, 1986 86(d), „343" 1980 31, 1981 32–39, 1985 76(d). **„VW":** „corrado" 1990 250, „garbus" 1974 11, „golf" 1985 72, 1987 90(d)–94, 1988 92, „jetta" 1981 40, 1986 96, „passat" 1983 53,5, 1986 65(k), 1990 220, 1991 210.

(M.P.G.)

Radom

Na radomskiej giełdzie samochodów nie brakowało, ale kupujący rzadko decydowali się na ich zakup. Transakcji było niewiele, a ceny i zainteresowanie poszczególnymi markami w zasadzie bez zmian.

„Fiat 126 p": rocznik 1987 – 18 mln, 1989 r. – 32 mln, „FSO 1500" rocznik 1985 – 20 mln zł.

„Polonezy" z 1981 – 19 mln, 1984 – 26 mln, 1986 – 30 – 35 mln zł, 1988 – 43 mln, 1991 – 70 mln, 1992 – 82 mln – 85 mln zł.

„Lada samara" z 1990 r. – 68 mln zł. „Dacia" z 1990 r. – 45 mln złotych.

Wśród samochodów zachodnich szczególną uwagę skupiały: „volkswagen golf 1,6 TD" z 1990 r. – 145 mln, z 1987 r. – 87 mln, „audi 80" z 1987 r. – 130 mln, z 1983 r. – 60 mln.

(as)

Starachowice

Z naszych dotychczasowych obserwacji wynika, że na tutejszej giełdzie ceny wywoławcze samochodów są nieco niższe aniżeli w innych miastach. Relatywnie na podobnym poziomie kształtują się też ceny transakcyjne. Dotyczy to zarówno pojazdów produkcji krajowej, jak i zagranicznej. Pomimo to na stadionie SKS Star pojawiło się wczoraj niewiele aut. Nie dopisały też osoby handlujące akcesoriami samochodowymi.

Ceny wywoławcze:

„Fiat 126p" 1977 – (silnik z 1989) – 7,5 mln zł, **1979** – 8 mln, **1980** – 9 mln, **1981** – 9,5 mln, **1982** – 10,5 mln, **1983** – 11,5 mln, **1984** – 16 mln, **1985** – 16 mln, **1986** – 19,7 mln, **„skoda" 1981** – 16 mln, **„zaporożec" 1976** – 5 mln, **1977** – 4,5 mln, **„trabant" 1971** – 3 mln, **1977** – 5 mln, **„fiat 125 p" 1977** r. – 8 mln.

Samochody dostawcze: **„nysa" 1976** – 5 mln, **1979** – 7 mln, **przyczepa towarowa (nowa) 1992** – 7,5 mln.

(a.b.)

Ostrowiec

Giełda przy ul. Słowackiego nigdy wcześniej nie zgromadziła takich ilości małych fiatów jak w ostatnią niedzielę. Pochodziły one z różnych roczników i należały raczej do już wyeksploatowanych. Ich właściciele zachwalali jakość aut, mówili o przeprowadzonych remontach, wymianie karoserii i silników.

Najtańszym samochodem giełdy była „syrena" 1984 r. za 2,5 mln zł, najdroższym „polonez" z 1992 r. za 83 mln zł. Duży wybór części zamiennych: akumulatory w cenie ok. 250 tys. zł, koła tzw. trzynastki – 300 tys. zł.

Ceny wywoławcze samochodów krajowych: „FIAT 126p" 1978 – 6,5 mln, 1979 – 10,5 mln, 1980 – 17 mln (po generalnym remoncie), 1984 – 13,5 mln, 1985 – 14,7 mln zł.

„FSO 1500" z 1978 r. – 9 mln, „polonez" 1992 r. – 83 mln, „syrena" 1984 r. – 2,5 mln zł

Samochody zagraniczne: „audi 100" 1976 r. – 15,5 mln, „audi 80" 1986 r. – 70 mln, „lada 1300 S" 1984 r. – 35 mln, „mercedes" 1974 r. – 15,5 mln, „zaporożec 968" 1975 r. – 7 mln (po generalnym remoncie)

Samochody dostawcze: „łuk" 1982 r. – 10,8 mln, 1983 – 11 mln.

Jednosłady: „mińsk romet" 1990 r. – 3,2 mln, „romet" 1984 r. – 1,5 mln, „romet" 1990 r. – 2,5 mln „simson schwalba" 1986 r. – 5,3 mln zł.

(A.N.)

Korozja – STOP!
Rust Evader
najskuteczniejsza elektroniczna ochrona antykorozyjna pojazdów
Kielce, ul. Piotrkowska 12, p. 523,
tel. 437–19 lub 412–11, wewn. 158, po godz. 15 425–60
13183/g

Samochodem na wakacje (II)

Z prawidłowym odczytaniem i zrozumieniem znaków drogowych w czasie zagranicznej wycieczki nie ma poważniejszych kłopotów. Niemal wszystkie kraje europejskie dostosowały stosowane znaki do wymogów międzynarodowych. Poza wyjątkami np.: ostrzegawczy znak stosowany w Czechosłowacji zobowiązujący do ustąpienia przejazdu..., ale tylko pojazdom szynowym. W Bułgarii, na Węgrzech można spotkać znak zakazu wskazujący minimalny odstęp, który musi być zachowany między pojazdami. Na Węgrzech też istnieje nie znany u nas znak zakazu wjazdu autobusom. W krajach EWG, takich jak RFN, Austria, Holandia znacznie bogatsze jest oznakowanie poziome. Dość często spotyka się w miastach wyznaczone na jezdni pasy dla taksówek, autobusów, rowerzystów, czy też dla postoju pojazdów należących do inwalidów. Nieco odmiennym stylem w oznakowaniu wyróżniają się kraje anglosaskie. W W. Brytanii wielokrotnie stosuje się zamiast znaków lub równolegle z nimi napisy. Cóż, trzeba wtedy znać na tyle język angielski, aby wiedzieć, że tabliczka z napisem „no left turn" oznacza zakaz skrętu w lewo, „ONE WAY", że wjeżdżamy w drogę jednokierunkową itp.

Możliwość korzystania z przyczepy kempingowej jest dla wielu rodzin znakomitym sposobem na spędzanie urlopu. Nie trzeba się wtedy martwić o miejsca noclegowe w motelach czy domach wczasowych, a sprawą ważniejszą jest chyba to, że każdego dnia bez większych kłopotów można zmieniać miejsce postoju. Niezależnie od tego czy ciągniemy za sobą przyczepę bagażową, czy kempingową obowiązują nas te same przepisy. Przede wszystkim należy zadbać o to, aby od strony techniczno – formalnej było wszystko w porządku.

Ciągnący pojazd musi być w pewien sposób przystosowany do takiej jazdy, a w dowodzie rejestracyjnym powinna znajdować się pieczątka stacji diagnostycznej o treści: „przystosowany do ciągnięcia przyczep". Oznacza to, że pojazd należy wyposażyć dodatkowo w:

– hak holowniczy wykonany w sposób gwarantujący jego wytrzymałość,

– kierunkowskazy boczne,

– lusterka zewnętrzne po obu stronach samochodu, na przedłużonym ramieniu, gwarantujących należytą widoczność do tyłu,

– gniazdo wtykowe do podłączenia instalacji elektrycznej przyczepy.

Przyczepa natomiast powinna mieć zainstalowane boczne światła odblaskowe w kolorze żółtym. Warto także sprawdzić, czy istnieją światła pozycyjne przednie, które są wymagane w pojazdach samochodowych i przyczepach o szerokości przekraczającej 1,6 m. Oba wymienione rodzaje świateł są obowiązkowym wyposażeniem przyczep dopiero od 1 stycznia 1985 r. I ostatnie przypomnienie, że właściciel przyczepy powinien legitymować się osobnym dowodem rejestracyjnym na ten pojazd. Skoro dokumenty są w porządku, a oba pojazdy znajdują się w dobrym stanie technicznym, pozostaje nam sprawdzenie, czy konkretną przyczepę mamy prawo ciągnąć za naszym samochodem. Jeżeli dysponujemy przyczepą o dopuszczalnej masie całkowitej przekraczającej 750 kg musimy mieć prawo jazdy z uprawnieniami kategorii E. Inne wymagania uzależnione są od tego, czy przyczepa wyposażona jest w hamulec (może być typu najazdowego, bezwładnościowego). W przypadku jego braku dopuszczalna masa całkowita przyczepy, czyli w tym przypadku suma masy własnej oraz dopuszczalnej ładowności nie może przekraczać połowy masy własnej pojazdu ciągnącego.

Dopuszczalna masa całkowita przyczepy z hamulcem może wynosić maksymalnie do 2/3 analogicznej masy samochodu. Np.: „pf 126p" możemy ciągnąć jedynie przyczepę kempingową wyposażoną w hamulec najazdowy. Załadowanie przyczepy polega na równomiernym rozmieszczeniu ładunku tzn. tak, aby nie obciążać nadmiernie ani tyłu, ani przodu przyczepy. Najwłaściwiej jest załadowana wtedy, gdy nacisk pionowy zaczepu na hak wynosi 500 N (50 kg). Można to sprawdzić jedynie przed połączeniem zespołu pojazdów. Dyszel po oparciu go na podłożu powinien dać się dość łatwo podnieść jedną ręką do poziomu. Po sprzęgnięciu przyczepy z pojazdem usunąć i schować do bagażnika kółko wsporcze, sprawdzić działanie połączenia elektrycznego i skontrolować zamocowanie linki lub łańcuszka, którego zadaniem jest uniemożliwienie zetknięcia się dyszla z jezdnią w przypadku zerwania się głównego urządzenia łączącego. Pamiętać też należy o sprawdzeniu zamknięcia okien, drzwi i wywietrznika dachowego przyczepy. Wszystkie te elementy powinniśmy jeszcze raz obejrzeć, zatrzymując się po kilku minutach. Im mniej pechowych awarii, tym bardziej udane wakacje. Czego Państwu życzę.

BOGUSŁAW MISZCZYK

Fot. K. Krogulec

Salon FIATA

W kieleckim „Polmozbycie" przy ul. 1 Maja otwarto salon sprzedaży samochodów FIAT. Oferowane są m.in. czterodrzwiowe „uno" za 133–141 mln zł, „tipo" za 178 mln, znacznie droższa „tempre" za 245 mln kupiono „od ręki", zanim dziennikarze dojechali do salonu. Dyrekcja kieleckiego „Polmozbytu", który ma własny skład celny, zapowiada pełną ofertę FIATA, sprzedaż na raty i otwarcie drugiego salonu.

(kk)

Siła przyzwyczajenia

Policja, całkiem słusznie, kiedy jakaś gapa pojedzie „na pamięć" (mimo że oznakowanie zostało właśnie zmienione) ładuje mandat, bądź tylko poucza. Gorzej kiedy władze komunikacyjne przywiążą się zbytnio do wymyślonej przez siebie organizacji ruchu na jakimś skrzyżowaniu lub ulicy i nie są w stanie dostrzec, że stanowi ono ogromne utrudnienie dla kierowców, przejawiające się wzrastającą liczbą kolizji.

Żeby nie być gołosłownym: kierowcy wielotonowych ciężarówek z przyczepami, jadąc ul. Piotrkowską od Łodzi, dopiero przed samym wiaduktem (wreszcie ma otrzymać nawierzchnię) dostrzegają znak „dopuszczalny ciężar pojazdu 10 ton". Co wtedy mają robić? Cofać się takim składem do skrzyżowania z Jagiellońską? Jadą dalej kołysząc wiaduktem i narażając się na mandat. Samo dobre wychowanie wymaga, by ich o takiej pułapce poinformować wcześniej, jeszcze przed skrzyżowaniem z Jagiellońską. Jeśli się nie mylę, to za tym skrzyżowaniem wisi jakaś tablica, niestety, przypominająca szyld sklepowy, na której coś się pisze o potrzebie objazdu, ale po pierwsze, wisi nie w tym miejscu, co trzeba, a po drugie prawie wcale jej nie widać.

* * *

Zatelefonował jakiś kierowca „lodówki", że na skutek wzmocnienia konstrukcji wiaduktu przy ul. Robotniczej prześwit między jezdnią a mostem został o kilkanaście centymetrów zmniejszony, więc wysoko zabudowane ciężarówki, które się przed remontem mieściły, teraz zahaczają dachem o konstrukcję. Straciłem trochę czasu, żeby to sprawdzić, ale nie miałem szczęścia – nic wysokiego akurat nie jechało. Proszę jednak o sprawdzenie oraz informację.

* * *

Pan Kazimierz Szajewski z Kielc z czysto obywatelskiego obowiązku narysował i opisał sytuację, jaka występuje na prawym pasie ul. Krakowskiej, Marmurowej oraz uliczki łączącej (w rejonie młyna) obie jezdnie Krakowskiej, umożliwiającej wyjazd z miasta w kierunku Pakosza, Buska i Tarnowa. Z powodu braku znaku zakazu skrętu w prawo ludzie nietutejsi mogą skręcić w prawo i wjechać na jednokierunkową drogę „pod włos".

List przekazałem dyr R. Pastuszce z Wydziału Infrastruktury UW. Mam nadzieję, że fachowcy spojrzą na to skrzyżowanie z pozycji osoby nie znającej miasta, jeżdżącej według znaków i one zostaną uzupełnione. Powtarzam jeszcze raz: skrzyżowania to nie szarady – kierowcy nie mają czasu, by je rozwiązywać.

WIESŁAW BARAŃSKI

P.S. Jubilatowi, prezesowi Automobilklubu Kieleckiego p. Włodzimierzowi Wójcikiewiczowi następnych lat bez poślizgu, nawet kontrolowanego, życzy „poślizg".

Niesamowi...

Kupuj proszek Lanza. Możesz wygrać nagrody warte miliard!

6 nowych samochodów Opel Corsa, białych jak bielizna wyprana w proszku Lanza.

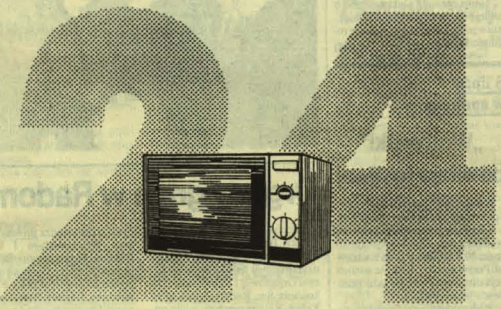

24 kuchenki mikrofalowe.

Lanza funduje nagrody, których widok zapiera dech w piersiach.

Na każdym pudełku proszku Lanza umieszczony jest znak jakości firmy Benckiser. Wystarczy wyciąć **trzy** takie znaki z trzech różnych pudełek, napisać na odwrocie każdego znaku swoje imię, nazwisko i adres (czytelnie!), włożyć wszystkie do koperty i wysłać do:

Lanza, Benckiser S.A.
05-100 Nowy Dwór Mazowiecki

Można nadesłać dowolną ilość znaków jakości. Ważne tylko, by w każdej kopercie były co najmniej trzy z nich. Tylko takie zgłoszenia, przesłane do 31 lipca wezmą udział w publicznym losowaniu nagród, które odbędzie się 8 sierpnia.

Unter ständiger Qualitätskontrolle von BENCKISER Bundesrepublik Deutschland
Pod stałą kontrolą jakościową firmy Benckiser

Znak jakości firmy Benckiser

W konkursie nie mogą brać udziału pracownicy firmy Benckiser S.A. i Agencji Reklamowej.

Skład reklam: „Exbud 13" Biuro Reklam „Słowa Ludu", tel. 448-58, Kielce, ul. Targowa 18.

Redakcja nie odpowiada za treść zamieszczonych ogłoszeń.

II Wojewódzki Zjazd PSL w Radomiu

Stanisław Ośko prezesem

Wczoraj w Radomiu – z udziałem 114 delegatów – odbył się II Wojewódzki Zjazd Sprawozdawczo–Wyborczy Polskiego Stronnictwa Ludowego. Na obrady przybyli również: Roman Jagieliński, członek RN, wiceprzewodniczący Rady Polityczno–Gospodarczej PSL, poseł Józef Łochowski, Bolesław Machnio przewodniczący Centralnej Komisji Rewizyjnej, wojewoda Jan Rejczak oraz Alfred Domagalski, członek RN i prezes ZW w Kielcach.

Referat sprawozdawczy wygłosił ustępujący prezes, **Stanisław Ośko.** Powiedział, iż w okresie ostatnich dwóch lat szeregi PSL zwiększyły się o 400 nowych członków, i że dziś wojewódzka organizacja liczy 3015 osób. Są oni zorganizowani w 425 kołach działających na terenie 56 gmin. Zarówno S. Ośko, jak i większość dyskutantów krytycznie oceniła sytuację w gospodarce, w tym także w rolnictwie. Uwagi te odnosiły się również do sytuacji w województwie, gdzie już przed wielu miesiącami odwołano wicewojewodę do spraw rolnych i nie powołano nowego o takiej specjalizacji, a także zlikwidowano samodzielny wydział rolnictwa. A przecież – jak przekonywali niektórzy – Radomskie wciąż pozostaje województwem rolniczo–przemysłowym. Dyskutanci apelowali również o wsparcie misji Waldemara Pawlaka zmierzającej do powołania nowego rządu. Delegaci w tajnym głosowaniu funkcję prezesa powierzyli ponownie **Stanisławowi Ośko** (kontrkandydat **Eugeniusz Kopciński** otrzymał 25 proc. głosów). Zjazd wybrał też 47–osobowy Zarząd Wojewódzki oraz siedmioosobowe – Wojewódzką Komisję Rewizyjną i Sąd Koleżeński, a także 13 delegatów na kongres. Oni to wraz z 5 innymi osobami – członkami dotychczasowych władz naczelnych stronnictwa i prezesem ZW – reprezentować będą radomskich ludowców na tym najwyższym krajowym forum.

(woj)

„Czwartacki" sztandar i pieczęcie

Podczas uroczystości pułkowego święta „czwartaków" wznowionego w br. po 53 latach przerwy, goszczący 24 bm. w jednostce wojskowej na Bukówce biskup polowy WP, ks. gen. bryg. Sławoj Leszek Głódź poświęcił sztandar pułkowy będący wierną repliką sztandaru podarowanego żołnierzom 4 pułku w 1926 r.

Sztandar ufundowały te same, co przed laty środowiska: władze i mieszkańcy Kielc, Włoszczowy, Jędrzejowa i Opatowa (a w br. nadto kielecka „Westa"). Na ręce księdza generała, z przeznaczeniem dla ordynariatu polowego WP, została złożona przez Stowarzyszenie Żołnierzy i Sympatyków IV Pułku akwarela, którą namalował legionista Ludwik de Lavoux w okopach na kresach wschodnich.

Święto pułkowe zgromadziło przedstawicieli wszystkich nurtów „czwartackich". Przybył z Anglii ostatni członek londyńskiego koła „czwartaków", **Andrzej Pawelec,** który przywiózł oryginalne pieczęcie pułku z 1916 r. Pieczęcie zostały wykonane z łusek szrapneli pochodzących z walk legionowych. Pamiątki te zostały przekazane Stowarzyszeniu Żołnierzy i Sympatyków IV Pułku.

(dan)

Nowa centrala telefoniczna dopiero 10 lipca

Hiszpański poślizg

30 czerwca br. mija termin przekazania w Radomiu hiszpańskiej automatycznej centrali telefonicznej S–12 „Alcatel". W dyrekcji Zakładu Telekomunikacyjnego dowiedzieliśmy się, iż nastąpi jednak 10–dniowy „poślizg" w uruchomieniu urządzeń.

– Nie jest to wina ani wykonawcy, ani Zakładu Telekomunikacyjnego – mówi jego dyrektor **Adam Janas.** – Zaraz po podpisaniu umowy wynikły perturbacje w resorcie i Hiszpanie przystąpili do realizacji inwestycji z pewnym opóźnieniem. Włączenie pierwszych aparatów do nowej centrali nastąpi 10 lipca br. W ciągu dwóch tygodni korzystać powinni już z telefonów wszyscy abonenci.

W dyrekcji ZT zapewniano, iż te terminy są realne. Do mieszkań abonentów doprowadzono instalacje. Wszyscy dysponują już aparatami telefonicznymi, mają także przyznane nowe, 6–cyfrowe numery. Przeprowadzono także sprawdzian techniczny poszczególnych łącz.

Czujemy się – mimo wszystko – w obowiązku przeprosić naszych abonentów – stwierdza dyr. A. Janas. – Za każdy dzień zwłoki – zgodnie z umową – zakład zapłaci odsetki.

Oddanie do eksploatacji centrali S–12 „Alcatel" pozwala na uruchomienie 10 tysięcy numerów telefonicznych w najbardziej przeciążonej dzielnicy Radomia – w śródmieściu. W ten sposób zlikwidowana zostanie kolejka po telefony. Najstarsze wnioski o ich założenie mają jeszcze datę z 1968 roku!

Nowa centrala elektroniczna o takiej pojemności będzie największa w południowo–wschodnim regionie Polski.

(as)

Sekretariat uczniowski

Cezary Banasik i Robert Śliwiński wygrali konkurs na najlepsze oprogramowanie użytkowe do mikrokomputera.

Organizatorem rywalizacji był Komitet Naukowo–Techniczny ds. Informatyki przy radomskiej NOT. Wyniki przedstawiono w dniu otwarcia wystawy „Mikro 92".

Robert i Czarek przedstawili komisji konkursowej program pt. „Sekretariat uczniowski", nad którym pracowali pół roku. Obaj są już absolwentami Technikum Elektronicznego, Zespołu Szkół Zawodowych w Szydłowcu. Obaj zamierzają kontynuować naukę i realizować informatyczne pasje na politechnice w Warszawie.

Zwycięzcy otrzymali z rąk przedstawicieli firmy „Autor" – **Jana Parczewskiego** (na zdjęciu – z prawej), wartościową nagrodę – mikrokomputer klasy IBM PC/AT.

Na zdjęciu: młodzi informatycy przyjmują gratulacje od **Bogusława Białczaka** – prezesa NOT w Radomiu oraz **Jana Rejczaka,** wojewody radomskiego. **(w.s.)**

Fot. A. Żuchowski

Artyści pod młotek

W Klubie Środowisk Twórczych „Łaźnia" w Radomiu odbyła się wczoraj Krajowa Aukcja Sztuki, organizowana przez Galerię Adama Wolskiego z Kielc i „Łaźnię". Pod młotek prowadzących aukcję, **Edwarda Kusztala i Wojciecha Nowakowskiego,** poszły obrazy czołówki plastycznej Polski, m.in. **Stanisława Mazusia, Antoniego Falata, Marka Sapetto, Piotra Boguszewskiego, Eda Tusa.** Nie zabrakło prac radomian, wśród nich **Witolda Kowalskiego i Andrzeja Minajewa.** Ogółem przygotowano ok. 100 obrazów. Sprzedano jednak nie tyle, ile przypuszczano. Cóż, kryzys. **(bk)**

3 lipca w amfiteatrze

„Wołosatki" powitają festiwal

Koncertem „Wołosatek" rozpocznie się 3 lipca Harcerski Festiwal Kultury Młodzieży Szkolnej w Kielcach. Zespół wystąpi o godz. 20 w amfiteatrze na Kadzielni. Przypomni piosenki ze swoich płyt długogrających, a także przeboje z lat 60–ych.

Podczas koncertu sprzedawane będą kasety i płyty „Wołosatek". Wszyscy kupujący wezmą udział w loterii z nagrodami ufundowanymi przez sponsorów koncertu.

Organy grają w Radomiu

Recital organowy rosyjskiego artysty, **Daniela Zaretsky ego** zainaugurował w Radomiu V Międzynarodowy Letni Festiwal Muzyki Organowej i Kameralnej. Do kościoła Św. Rodziny przy ulicy Kelles–Krauza przybyło wielu miłośników muzyki organowej. Impreza, przypomnijmy, ma swój początek w comiesięcznych koncertach organowych, organizowanych przez księdza prałata **Stanisława Wrocławskiego i Roberta Grudnia.** W tegorocznym festiwalu w Radomiu i Orońsku wystąpi ponad 20 artystów m.in. z Polski, Niemiec, Kanady, Szwajcarii i Japonii. Uroczyste zakończenie festiwalu odbędzie się **20 września** w Teatrze Powszechnym im. Jana Kochanowskiego w Radomiu.

(bk)

Piękne jest nie tylko to, co jest piękne

Nobilitacja brzydoty

W związkowej galerii fotografików w Kielcach gości z wystawą „Fotografia analityczna" ostrowiecki twórca Aleksander Salij, autor o niekonwencjonalnym podejściu do sztuki, którą uprawia. Salij to artysta poszukujący, któremu jest obce kokietowanie widza, ma tedy świadomość, iż jego prace nie mogą liczyć na poklask szerszego odbiorcy. Autor skupia bowiem swoją uwagę na tematach, które w potocznym mniemaniu nie są nośnikami tradycyjnego piękna, a od sztuki – znów potocznie – oczekuje się, by piękno ukazywała. Ale zadaniem sztuki jest także piękno tworzyć. I Salij, tak można domniemywać, pojmuje swą powinność artysty. Z prozaicznych i zaskakujących motywów ustanawia dzieła tchnące estetycznym ładem. Oto płaty łuszczącej się farby, oto rozsypujący się mur zacięgnięty liszajem starości, oto kruszejące cegły, oto faktura jakiejś powierzchni z bliżej nie dającego się określić materiału. Nic ciekawego, ale tylko pozornie. Salij bowiem nobilituje te brzydoty i podnosi do rangi kategorii estetycznej. Artysta wręcz powiada, iż nie tylko to jest piękne, co jest piękne. Pomiędzy pięknem a brzydotą istnieje granica, którą można, i nawet należy, przesuwać.

Aleksander Salij nie ukrywa swych fascynacji i inspiracji malarskich. Wskazuje na Malewicza, Strzemińskiego, ze współczesnych bliski mu jest Dłubak, malarz i fotografik tworzący poza Polską. I łatwo w pracach Salija, zresztą historyka sztuki, dostrzec dowody malarskiego myślenia. To przede wszystkim stosunek do świata, jako elementu konstruującego dzieło sztuki wizualnej, a dzieło fotograficzne zwłaszcza; Salij szuka cienia, by wydobyć z niego interesujący go element, a w ogóle jego twórczość sprawia wrażenie swego rodzaju dywagacji o widzeniu. Do takiej obserwacji usposabia autorska skłonność do zajmowania się tymi samymi przedmiotami, tymi samymi motywami i tworzenie cyklów zdjęć. Ciekawa, choć trudna twórczość.

JERZY DANIEL

„Nabucco" w Teatrze Wielkim

Premiera opery Giuseppe Verdiego „Nabucco" w Teatrze Wielkim w Warszawie w piątkowy (26 bm.) wieczór przyjęta została przez publiczność życzliwie, ale bez większych emocji.

„Nabucco", do którego libretto napisał Temistokles Solera, wystawione po raz pierwszy w marcu 1982 r., stało się pierwszym wielkim sukcesem kompozytora. Tematem utworu są dzieje Izraelitów, niewolników Babilonu, którym włada tyran Nabuchodonozor, tytułowy Nabucco. W operze tej chóry odgrywają rolę pierwszoplanową. Ich śpiew wyraża tęsknotę za utraconą ojczyzną, za wolnością. Szczególne wrażenie na słuchaczach wywiera zawsze zwłaszcza pieśń z III aktu, która zaczyna się od słów „Va pensiero sull ali dorate" („Pofruń myśli na skrzydłach złocistych"). W połowie XIX wieku była ona nieomal hymnem narodowym jednoczących się Włoch.

Na wielu scenach operowych świata stało się już chyba tradycją, że chór bisuje „Va pensiero...", śpiewał je także na bis chór w teatrze warszawskim. Jednakże pomysł ulokowania go pod ścianą płaczu, mimo że pięknie zakomponowany plastycznie, niezbyt przypadł mi do gustu. Inscenizacji **Marka Weissa–Grzesińskiego** poza zupełnie niepotrzebnym uaktualnieniem niektórych elementów spektaklu – to mogło poruszać widownię jeszcze 4, 5 lat temu – oraz wprowadzeniem anioła, który „zdejmuje" obłęd z Nabucca (czemu służyć miała ta „lopatologia"?) nie można nic zarzucić. Sceny zbiorowe, a z nich głównie składa się opera Verdiego, rozwijane zostały w sposób tyleż oryginalny co efektowny (pięć żywych koni na scenie). Główne atuty spektaklu to jednak wspaniała, absolutnie niezwykła scenografia **Andrzeja Majewskiego** z monumentalnym posągiem bożka Baala, który w finałowej scenie rozpada się na dwie części, chór przygotowany pod kierunkiem **Bogdana Goli** oraz orkiestra pod dyrekcją **Andrzeja Straszyńskiego.** Soliści: Nabucco – **Wiesław Bednarek,** Fenena – **Małgorzata Walewska,** Zachariusz, arcykapłan żydowski – **Radosław Żukowski,** arcykapłan świątyni bożka Baala – **Ryszard Morka** oraz **Joanna Cortes** w roli Abigaille – spisali się na czwórkę z niewielkim plusem.

LIDIA ZAWISTOWSKA

P.S. O okolicznościach skomponowania przez Verdiego opery „Nabucco" piszemy w najbliższym numerze „Magazynu".

Z regionu Z regionu Z regionu

Tego dnia zwykle senna osada ożywa. Przybywają tu okoliczni mieszkańcy, nie tylko na tzw. targ, ale przy okazji załatwić i sprawy urzędowe.

Środa w Radoszycach

Plac Gminnej Spółdzielni, który pełni rolę jarmarku, wypełniony po brzegi. Aż do granic fizycznej wytrzymałości. Ludzie i towary, bydło i konie, samochody i traktory. Od wczesnych godzin porannych odbywają się transakcje handlowe. Wielu przychodzi z ciekawości poogłądać, wybadać ceny itd. itd.

W każdą środę wójt gminy, **Ryszard Myszkowski** poświęca czas na załatwianie interesantów spoza Radoszyc. - Przyjechali na jarmark, więc jestem do ich dyspozycji - mówi. I rzeczywiście z różnymi sprawami przychodzi wielu. Jak obliczono dość pobieżnie, średnio w środę wójt przyjmuje ok. 40 ludzi. Przychodzą zwłaszcza starsi, ze skargą na sąsiada - „bo jego krowa weszła w moje, co zrobić?", przychodzą po poradę - „jak uzyskać zapomogę, bo wszyscy na bezrobotnym, bieda w domu, nie ma co do garnka wrzucić. Może byłaby jaka robota?"

- Z bezrobotnymi w naszej gminie jest rzeczywisty problem - mówi wójt Ryszard Myszkowski. - Już przekroczyliśmy 1300 zarejestrowanych. Zważywszy, że jesteśmy najbiedniejszą gminą w województwie, oblicza się ok. 700 tys. zł dochodu na statystycznego mieszkańca; bez przemysłu - zatrudnienie jest luksusem. W kłopotliwej sytuacji znalazła się Spółdzielnia „But", w podobnej Zakład Betoniarski. Chyba dojdzie do ich likwidacji, chociaż nie chcę przesądzać, bo to dla nas nic nie wnosi korzystnego, a wręcz przeciwnie.

Przed kasą urzędu gminy pokaźna kolejka. Kasa wypłaca zasiłki stałe i okresowe dla 98 ludzi. Suma zasiłków przekracza 67 mln zł. I tak jest co miesiąc.

Pan **Leon Relidzyński** od 15 lat nieprzerwanie pełni urząd sołtysa Radoszyc. Mieszkańcy darzą go zaufaniem. - Toteż od sołtysowania nie sposób się wymigać - twierdzi. Ma chore ręce, nie może pisać. Sprawy papierkowe załatwiają córki pana Leona. - Roznosi kwity podatkowe. Ma do obejścia ponad 860 gospodarstw. Pobiera podatki, pracuje społecznie.

Miejscowi społecznicy zawzięli się i będą rozbudowywać budynek szkoły. Dawna tysiąclatka już jest za mała. Dzieci uczą się na dwie zmiany. Konieczna staje się rozbudowa. Już zwieziono ponad 300 m. sześciennych kamienia budowlanego na fundamenty. W czasie wakacji rodzice uczniów będą kopać rowy, zalewać ławy fundamentowe.

Na terenie Radoszyc i całej gminy 436 osób zajmuje się działalnością gospodarczą. Prowadzą sklepy, punkty usługowe, bary. Tylko w okolicy rynku w osadzie jest 30 sklepów i barów. Tu, po transakcjach handlowych zatrzymują się sprzedający i kupujący. Raczą chłodnym piwem, rozjeżdżają do domów, by w następną środę znów przyjechać do Radoszyc. Tak jest od kilku wieków.

Na zdjęciu: często zdarza się i tak, że wójt wysłuchuje interesantów na ulicach Radoszyc.

Tekst i zdjęcie
MARIAN KLUSEK

Na rzecz szpitalika

Zbiórka w Szwecji

Akcja zbiórki pieniędzy na rzecz budowy Wojewódzkiego Szpitala Dziecięcego na Czarnowie trwa nadal. Podobną działalność organizuje na terenie Szwecji Komitet Wspierania Inicjatyw Społecznych i Charytatywnych w Polsce, którego przewodniczącym jest pan Marek Trokonheim. Dzięki temu poszerzy się łańcuch ludzi dobrej woli i pozwoli na w miarę systematyczne uzupełnianie funduszy.

Na kontach znajduje się obecnie jedynie 19 milionów złotych, gdyż znaczna część zgromadzonych pieniędzy została spożytkowana na zakup płyt stropowych do wznoszonego budynku. Komitet czyni starania o pozyskanie większych kwot pieniężnych, które pozwolą na przyspieszenie prac budowlanych, co jest możliwe przy pełnym zaangażowaniu całego kieleckiego społeczeństwa.

Przypominamy numery kont, na które można wpłacać pieniądze z przeznaczeniem na budowę szpitalika:

PKO BP I/O Kielce nr 29-519-248402-132 oraz Bank Zachodni I/O Kielce 382803-143-132.

Do nabycia są także cegiełki, w które można zaopatrzyć się w bankach oraz w kasie Szpitala Dziecięcego przy ul. Langiewicza.

(as)

Ostrowiec

Działki budowlane na sprzedaż

W ostatnich miesiącach przeprowadzono 5 przetargów na sprzedaż działek budowlanych, w tym 1 pod budowę pawilonów handlowych.

Ceny uzyskane podczas przetargów z reguły przekraczały ceny wywoławcze.

14 lipca odbędzie się kolejny przetarg na działki pod budowę pawilonów handlowych przy ul. Waryńskiego (jeden z najlepszych punktów w mieście). Ich wielkość waha się w granicach od 64 do 120 m kwadratowych. Cena wywoławcza 1 m kwadratowego wynosi 540 tys. zł.

(an)

Starachowice

Olimpijczycy ze „Staszica"

II LO im. St. Staszica w Starachowicach od wielu lat uważane jest za kuźnię olimpijczyków. W tym roku, spośród 151 licealistów, którzy przystąpili do zmagań konkursowych z poszczególnych przedmiotów, sześciu dobrnęło do finałów centralnych i tym samym zapewnili sobie indeksy wyższych uczelni.

Są to: z języka polskiego - Anna Wiercińska; absolwentka (nauczycielę Bogumiła Skrobisz i Felicja Korpantowa), z chemii - Grzegorz Nowakowski, abiturient (Maria Fijas), z plastyki - Magda Łyżwa, absolwentka (Alicja Bachurska i Aleksander Tkaczyk), z muzyki Małgorzata Czajkowska, kl. IIIe (Bożena Mróżek i Jadwiga Ćwikta) oraz z wiedzy o Daszyńskim Konrad Knedler, absolwent i Marcin Wiśniewski, kl. IIId (Jarosław Jadwidzic).

Należy wspomnieć, iż przed rokiem pięcioro uczniów „Staszica" uczestniczyło w konkursach centralnych. W sumie już ponad 100 licealistów z tej szkoły dostało się na studia bez egzaminu wstępnego.

(ber)

Stąporków

Ziemi na ratunek

W Zespole Szkół Zawodowych prężnie działa Szkolne Koło Ekologiczne.

Przed kilkoma dniami, z inicjatywy SKE odbyło się I Środowiskowe Sympozjum Ekologiczne. Młodzież przygotowała i interpretowała kilka referatów popularyzujących problematykę ekologiczną. Część zebranych i opracowanych przez siebie materiałów przekazała do „Raportu o stanie środowiska naturalnego w mieście i gminie". Przygotowano i przeprowadzono także konkurs na temat ochrony środowiska, w którym udział wzięli uczniowie szkół podstawowych.

Inicjatywa uczniów i nauczycieli spotkała się nie tylko z życzliwym przyjęciem władz miasta, ale przede wszystkim wywołała głębokie refleksje. Ważne, że to młodzież alarmuje i zabiega o konkretne działania.

(mak)

Kunów

Marzenie o szkole

W Janiku (gm. Kunów) Szkoła Podstawowa mieści się w starym dworku, którego stan techniczny pogarsza się z każdym rokiem. Wieś jest duża, liczy około 750 mieszkańców. Jej mieszkańcy cenią wartość wiedzy. Skrzyknęli się, powołali Społeczny Komitet Budowy Szkoły i w 1986 r. rozpoczęli wznoszenie nowego obiektu. Załatwili wszystkie sprawy prawno-dokumentacyjne, wygospodarowali odpowiedni plac, wykonali przyłącza energetyczne, wykopali studnie, zalali fundamenty. I na tym skończyły się ich możliwości finansowe i organizacyjne.

* * *

Nowy obiekt, według obecnych cen, ma kosztować około 5 mld zł. Która wieś udźwignie taki ciężar? Nie bez trudności, wynikających z systematycznego ubożenia, ludzie zebrali jeszcze 50 milionów. Na więcej ich nie stać. Budowa nie jest zabezpieczona, powoli będzie niszczeć.

Przedstawiciele społecznego komitetu budowy przyszli do Kunowa na spotkanie z dziennikarzami „Słowa", by wyżalić się i szukać wsparcia. **Szkoła bowiem jest we wsi niezbędna.** Łącznie z przedszkolakami uczęszcza do niej około 200 dzieci.

Samorządowe władze gminy nie są w stanie wesprzeć inicjatywy mieszkańców Janika, gdyż prawie wszystkie wygospodarowane fundusze przeznaczają na budowę wodociągów i gazociągów oraz rozwiązywanie bieżących potrzeb gminy. W „odwodzie" jest więc jeszcze Kuratorium Oświaty i Wychowania.

- Nie traktujemy Janika po maoszemu - mówi wicekurator **Jan Korczyński.** - W 1989 r. na budowę szkoły przekazaliśmy 20 milionów, rok później 67,2 mln, a w 1991 r. - 100 mln zł. Reguły gry są znane we wszystkich gminach: **do każdej społecznej, w tym także samorządowej, złotówki dopłacamy drugą.** Dla Janika nie możemy robić wyjątku, gdyż nie byłoby to uczciwe w stosunku do innych gmin. Trzeba bowiem wiedzieć, że w woj. kieleckim, w różnych stadiach budowy, jest obecnie ponad 150 szkół, a wszystkie są jednakowo potrzebne. Szybciej budowane są obiekty w miejscowościach, których mieszkańcy wykazują dużo inicjatywy i przedsiębiorczości.

Tymi cechami muszą więc wykazać się zarówno mieszkańcy Janika, jak i władze gminy. **(cug)**

Rajd „Kolonia Miłkowska"

Młodzież szkolna oraz nauczyciele z Ostrowca i z okolic z 12 na 13 czerwca wzięli udział w rajdzie nocnym „Kolonia Miłkowska 92", zorganizowanym przez Oddział Świętokrzyski PTTK. Przygotowaniem rajdu zajęli się STANISŁAW GAŁEK oraz wiceprezes Zarządu Koła - JERZY OLSZEWSKI.

Ciepła, pogodna noca 53 osoby prowadzone przez przewodników EWĘ SKALSKĄ i MARIUSZA KESLERA dotarły do mety w Kolonii Miłkowskiej. Na uczestników czekało wiele atrakcji: konkurs krajoznawczy, dyskoteka przy ognisku, pamiątkowe plakietki.

KARO

Kronika policyjna

Oficerowie dyżurni Komendy Wojewódzkiej Policji w Kielcach, nadkomisarz **Bogdan Pronobis** i podkomisarz **Krzysztof Kubik** poinformowali nas o zdarzeniach, jakie odnotowali w ciągu 48 godzin służby. Oto niektóre z nich:

*** W Szczecnie** (gmina Daleszyce) 25 bm. o godzinie 18.40 kierujący „kamazem" Czesław Cz. (lat 37) zjechał na lewą stronę jezdni i zderzył się z jadącym z przeciwka „wartburgiem", którym kierował Edward S. (lat 46). W wyniku wypadku kierowca „wartburga" poniósł śmierć.

*** W Kielcach** przy ul. Wróblej w pokoju hotelowym KPBP 26 bm. o godzinie 17.30 znaleziono zwłoki Andrzeja K. (lat 37). Przyczyny zgonu na razie nie ustalono.

*** W Opatkowiczkach** (gmina Czarnocin) 26 bm. o godzinie 10.45 Wiesława P. nieumyślnie najechała ciągnikiem „ursus" na swoją 3-letnią córeczkę. Dziecko doznało obrażeń ciała.

*** W Bocheńcu-Zastawach** 26 bm. o godzinie 23 z nie ustalonych dotychczas przyczyn wybuchł pożar w zabudowaniach gospodarczych Józefa S. Spaliła się obora wraz z 60 owcami oraz szopa gospodarcza.

*** Na drodze między Sobkowem a Mokrskiem** zapalił się w czasie jazdy samochód „audi-100", należący do Jerzego K.

*** W Podgórzu** (gmina Bodzentyn) w nocy na 27 bm. złodzieje włamali się do obory, z której skradli cztery krowy należące do Stanisławy D.

(j.k.)

WOJRZER ZAPRASZA NA WAKACJE

M **WCZASY**

– NOWOŚĆ !!!

Wypoczynek w chatach (od 6 do 11 osób) z pełnym wyposażeniem (kuchnia, łazienka, salonik, sypialnie, kominek) w górach lub nad jeziorem w CSRF
15–29.VII.; 29.VII.–12.VIII.; 12.VIII.–26.VIII.
cena za chatę: 4.000.000 – 6.750.000

OKAZJA

W TERMINIE OD 1 DO 15 lipca – BONIFIKATA !
Cena za chatę od 3.000.000,–

M **WCZASY nad Zemplińską Siławą 15–29.VIII.1992**
cena: 2.216.000 – 1.586.000,–
Istnieje możliwość ratalnej zapłaty za ww. imprezy.
Kielce, ul. Buczka 55 (róg ul. Czarnowskiej) tel./fax 518–36

1049/k

BLACHY SZYBY
REFLEKTORY CHŁODNICE
do aut zachodnich i japońskich.
Hurtownia i sklep:
26–052 Nowiny k/Kielc, ul. Białe Zagłębie 51
tel/fax (041) 66–77–15 (dawna rest. Podmiejska).
tersno S.C. 13622/g

NA RATY BEZ ŻYRANTA 12 MIESIĘCY 20 PROC. I WPŁATA

KAMERY
TELEWIZORY
ANTENY SAT.
MAGNETOWIDY
RADIOMAGNETOFONY
WIEŻE GRAJĄCE

NA RATY

KOMPUTERY
ORGANY
„YAMAHA", „CASIO"
DUŻY WYBÓR

NA RATY

ODKURZACZE
ROWERY
LODÓWKI
PRALKI
ZAMRAŻARKI

„HIPOLIT"
KIELCE
HIPOTECZNA 2,
TEL. 425–51
ZAPRASZAMY 13360/g

Najnowsze druki podatkowe, biurowe, pieczątki, wizytówki, papier firmowy
poleca
sklep „U PIGWY"
Kielce, ul. Bodzentyńska 33,
tel. 433–09, 432–15. 12961/g

„MiM" PP Hurtownia Tkanin
Kielce, ul. Armii Czerwonej 106, tel. 410–11 w. 202, 208
oferuje:
- tkaniny bawełniane, sukienkowe, elanobawełne, drelich, flanele, tetra, pościelowe
- tkaniny wełniane ubraniowe – len
- tkaniny importowane – kreza
- dzianiny poliestrowe i bawełniane
- wiskozy – podszewki – zasłonowe

17/HK

PUSZYSTA PANI
poleca
odzież damską w dużych rozmiarach
oraz stroje ciążowe
Radom, ul. 25 Czerwca 38
(w bramie)
ZAPRASZAMY od 22 czerwca
od 10 do 18, soboty 10 – 14
13087/g

FARBY, LAKIERY

Olejna biała	– 27.500 zł/l
Podkładowa	– 25.500 zł/l
Nitrola	– 24.000 zł/l
Polinit emulsja	– 17.700 zł/l
Emulsja wewn.	– 13.000 zł/l
Farba kredowa Pulwol	– 5.500 zł/kg

Hurtownia JAWAL, tel. 463–68
Kielce, ul. Urzędnicza 30
13316/g

USTRONIE – Kielce, ul. Spokojna 5
USŁUGI POGRZEBOWO–NAGROBKOWE
(całodobowe), tel. 61–29–18, 61–39–12.
Telefony prywatne
K. Sieczko 31–00–02 S. Zawadzki 66–79–94
ZAKŁAD ŚWIADCZY USŁUGI W ZAKRESIE:
- *przewozy zagraniczne zwłok*
- *kompleksowa obsługa pogrzebów*
- *karawany – typ francuski – firma „Renault"*
- *trumny – wieńce i kwiaty*
- *inne wszelkie usługi związane z pogrzebem.*

Jednocześnie polecamy usługi w zakresie budowy:
KATAKUMB POMNIKÓW
- *z lastrika oraz granitowe (niskie ceny)*
- *renowacja grobów: sprzątanie i pielęgnacja grobów*
- *kucie liter.* 11800/g

POL RAD
„POLRAD"
Przedsiębiorstwo Techniczno–Handlowe
Radom, ul. Kopalniana 6, tel. 44–613, tlx 0672575
oferuje tanio:
MATERIAŁY HUTNICZE
- blachy tłoczne
- blachy czarne i ocynkowane
- stale zbrojeniowe gładkie i żebrowane
- stale kształtowe – płaskiś, kątowniki, ceowniki
- rury z/sz czarne do Ø 168 i ocynkowane do Ø 3 cale
- kształtowniki zimnogięte: otwarte i zamknięte 50x50x3, 50x50x2, 50x30x1.5

PRODUKUJE – KRĄŻNIKI
– do przenośników taśmowych – gładkie i tarczowe, wszystkie średnice i długości.
Przyjmie zlecenia na roboty ślusarsko–spawalnicze z własnych tanich materiałów.
Sprzedaż z magazynu Cerekiew k. Radomia, dawna baza SKR.
Codziennie od 8 do 16 – wszystkie soboty od 8 do 14.
Docinanie materiału na życzenie klienta.
Możliwość transportu do odbiorcy. 8229/R

PPHU „STALBUD"
w Kielcach
ul.Starowiejska 4, tel. 565–38
oferuje w ciągłej sprzedaży hurtowej i detalicznej po najniższych cenach wyroby hutnicze:
- pręty żebrowane
- walcówkę
- płaskowniki
- kształtowniki gorąco walcowane (kątowniki)
- rury czarne i ocynkowane
- blachę ocynkowaną płaską i trapezową.
- blachę czarną.

Szybka obsługa.
ZAPRASZAMY
Wjazd, ul.Piekoszowska 85 w lewo
1408/k

Spółdzielnia Rzemieślnicza
„WIELOBRANŻOWA"
Kielce, ul. Warszawska 34, tel. 411–41
BUDUJE MALUJE REMONTUJE
budynki mieszkalne, ogólnego przeznaczenia, kotłownie, hydrofornie, wodociągi, oczyszczalnie ścieków, kanalizacje telefoniczne, drogi, studnie głębinowe, kominy, instalacje elektryczne.
ZABEZPIECZENIA – **antykorozyjne, wykładziny chemoodporne, osuszanie budynków, suszenie drewna, roboty stolarskie i podłogi, roboty ślusarskie i dekarsko–blacharskie**
PRODUKUJE – **materiały budowlane min. styrosuprema, bloczki betonowe, krawężniki itp.**
1270/k

GEO–POMIAR
wykonuje
- **roboty geodezyjne: mapy sytuacyjne, własnościowe, regulacje prawne gruntów**
- **usługi majątkowe: wyceny przedsiębiorstw, nieruchomości, budynków, budowli**
- **dokumentacje projektowe**

Kielce, ul. Warszawska 44, tel. 423–02 11431/g

PRAWO JAZDY
Kielce, Sadowa 3,
tel. 492 – 17 od 15 do 18.
Prywatna szkoła jazdy założona jako pierwsza w Kielcach.
Dysponujemy najdłuższym doświadczeniem. 13651/g

Fabryka Domów, ul. Ściegiennego 270, tel. 430–09
wykonuje elementy prefabrykowane żelbetowe systemu W–70 jak i innych systemów
oraz prowadzi sprzedaż betonu towarowego w różnych klasach na życzenie klienta, również z dodatkami.
Przykładowo: B–15 w cenie 340.000 zł za m sześc. 1509/k

RE Busko zawiadamia, że w VII.92, w godz. 8–15 wystąpią przerwy w dostawie energii elektrycznej dla miejscowości:

1	Kopzenno I
1–31	Kotki, Wierzbica k. Kij
2–3	Wola Zofijowska
3	Lipiny
6–8	Mokre
7	Kolosy II
8	Kolosy III, Cegielnia
9–10	Będziaki
10	Mariampol, Borek, Mietel II, III
13–15	Smyków
14	Korzenno II
15	Bieniątki
16–17	Owczary III, Piasek Mały I
20–21	Owczary IV
21	Glinka
21–22	Piasek Mały II
22–23	Bronina III
23	Gnojno Spółdzielnia Mieszkaniowa
23–24	Piasek Mały III
24	Bronina IV
25	Jasień
25–28	Ociesęki I
27	Wały Sędowskie
27–28	Ociesęki III
28	Wiślica: Piekarnia, Warsztat Samochodowy
29	Karsy Małe, Karsy Dolne I
29–31	Ociesęki II, IV
30	Brodek, Kamienna II
31	Chmielnik Zakład Doskonalenia Zawodowego

1499/k

SPRZĘT AUDIO-VIDEO
NA RATY
BEZ OPROCENTOWANIA
co miesiąc wśród naszych klientów losujemy
FIAT 126 p
oraz wiele innych nagród

SONY SANYO FUNAI
TELEWIZORY 20" od 4.490.000
MAGNETOWIDY od 3.590.000
ODTWARZACZE od 2.790.000

SONY

SPRZEDAŻ HURTOWA tel. (0–12) 33–05–44

SERWIS	KIELCE	ul. Waligóry 1 (hala widowiskowa)
SERWIS	RADOM	ul. Zbrowskiego 45
SERWIS	RADOM	ul. Żeromskiego 99 (róg Batorego)
	KIELCE	ul. Słowackiego 16
	KIELCE	ul. Sienkiewicza 79
	RADOM	ul. Focha 11
	PIONKI	ul. Mickiewicza 6
	PIONKI	DH „MERKURY"
	KOZIENICE	ul. Nowy Świat 2a
	MIECHÓW	Rynek 7
	KOŃSKIE	ul. 1 Maja 18
	OPOCZNO	ul. Sobieskiego 8
	SKARŻYSKO–KAMIENNA	SDH „Bartek"
	STARACHOWICE	ul. Wojska Polskiego 16 (sprzedaż na raty)

GWARANCJA 12 MIESIĘCY

AUTORYZOWANY SERWIS GWARANCYJNY I 10-LETNI POGWARANCYJNY

SONY

SPOJRZENIE W PRZYSZŁOŚĆ
UNIVEX

Przy niewielkich zakupach oferujemy własny transport. 1397/k

PPU „KIEL-TECH"
Hurtownia elementów złącznych
Kielce, ul. Żołnierzy Radzieckich 3, tel. 490-06 wewn. 205 lub 410-11 wewn. 295

poleca:
- elektrody ER, EB, EA, EŻM, Ea
- śruby maszynowe, imbusowe
- nakrętki
- druty spawalnicze, zwykłe, miedziowane
- druty spawalnicze w osłonie CO_2
- nity, zawleczki
- wkręty do drewna i metalu
- podkładki zwykłe i sprężyste.

Zapraszamy codziennie w godz. od 7 do 15.
1262/k

- Rury azbestowo-cementowe fi 150
- Eternit plastikowy
- Cement biały
- Inne materiały budowlane oraz nawozy mineralne

APUH „Polbudrol"
Starachowice, ul. 17 Stycznia 11, tel. 86-35 283/st

CENTRA POZNAŃ
Akumulatory rozruchowe
- wszystkie typy
- uruchamianie, badanie
- gwarancja.

Autoryzowany przedstawiciel GARAGE w Starachowicach, ul. 17 Stycznia 11, tel. 86-35
284/st

UWAGA!
Wakacyjny KURS J. NIEMIECKIEGO (dla początkujących od 6.VII do 30.IX).
Zapisy, informacje: Kielce, ul. Sienkiewicza 76, III p., pok. 310, tel. 66-45-11, wewn. 30 (do 15), tel. 31-44-62 (16-18).
297/k

OGUMIENIE
Atrakcyjne ceny, róg ulic Orkana i Warszawskiej Kielce, 31-57-08.
HURT i DETAL.
13441/g

„ELTON"
12 rat!!!
Raty bez żyrantów, tylko z dowodem osobistym
30 proc. wpłaty, pozostała kwota na 6 lub 12 miesięcy.
Sprzęt rtv, audio-video gospodarstwo domowe pralki, lodówki, zamrażarki
Zaprasza „ELTON" Radom ul. 25 Czerwca 36, 10 - 18.
1/KP

„KRAK - SPED"
Krakowska Spółka Spedycyjna
Oddziały:
Przy Posterunku Celnym Kielce, ul. Żołnierzy Radzieckich 1
Przy Posterunku Celnym Ostrowiec, ul. Kilińskiego 49 B
oferuje sporządzanie dokumentów:
SAD, SAD-BIS, DWC, INVOICE, CMR.
Reprezentowanie firm wobec U. C.
(Profesjonalna obsługa w systemie komputerowym)
Twój czas jest droższy - wielu się już o tym przekonało.
11567/g

Hurtownia „Donna"
artykuły opatrunkowe, higieniczne, papiernicze w tym: pieluszki Kajtuś, Baby King, Bella, Pampers.
Kielce, ul. Ściegiennego 150, tel. 61-02-71 13605/g

MARCO - SERVICE
Sprowadzamy na zamówienie części do sam. prod. europejskiej i japońskiej (części nadwozia silników zawieszenia, tapicerki, szyby, opony - nowe i używane).
Krótkie terminy, niskie ceny.
Polecamy radioodtwarzacze sam. firm „Pionier" i „Samsung".
Ceny hurtowe i detaliczne.
Kielce, Kujawska 26 tel/fax 485-06.
12850/g

DEK MEBLE
SALON MEBLOWY
KIELCE, OLSZEWSKIEGO 7, TEL. 501-72 (obok „Chemaru")
ZAKUPIONE U NAS MEBLE TRANSPORTUJEMY, FACHOWO MONTUJEMY I INSTALUJEMY U KLIENTA BEZ DOLICZANIA DODATKOWYCH KOSZTÓW
ZAPRASZAMY!
PRZEDSIĘBIORSTWO HANDLOWO-USŁUGOWO-PRODUKCYJNE Sp. z o.o. 54/HK

MADEX
Sp. z o. o. Kielce
- **rajstopy - pełny wybór**
- **getry, kolarki - lycra**
- **bielizna**
- **rajstopy - lycra**
- **skarpety - pełny wybór**

CENY PRODUCENTA
Hurtownia Kielce,
ul. Żołnierzy Radzieckich 21, tel. 410-21, wewn. 262
godz. 8 - 16
sobota 9 - 13.
Zagórska 46, tel. 22-736
8 - 17
sobota 9 - 14.
12426/g

Skład Wyrobów Hutniczych
PPHU **DESTAL** s.c. tel. 477-52
Kielce, ul. Zagnańska 64
Oferuje tanio:
- blachę ocynkowaną
- pręty zbrojeniowe
- kątowniki
- walcówkę
- inne wyroby hutnicze

Ponadto proponuje:
- kompleksową obsługę w zakresie dostaw stali
- odkupienie zbędnych zapasów stali
- współpracę z prod. materiałów budowlanych i wyrobów stalowych
- usługi ślusarsko-spawalnicze
- transport do 1,5 T

ZAPRASZAMY codziennie 7 - 18
12711/g

WÓZKI DZIECIĘCE CENY ZBYTU DOGODNE WARUNKI PŁATNOŚCI POLECA WYTWÓRNIA „JOLINA"
KIELCE - PIASKI MAŁE 5 tel. 31-45-38 (po 16)
13424/g

Parasole
ogrodowe impregnowane i bawełniane do nabycia w Zakładzie W. Rutczyńskiej
Kielce, ul. 1 Maja 56 (przy rondzie) 13406/g

PRACOWNIA USŁUG REKLAMOWYCH TEKA
oferuje Państwu:
- etykiety na papierach zwykłych i samoprzylepnych
  - naklejki reklamowe na foliach samoprzylepnych
  - ulotki i notesy reklamowe
- wizytówki, papiery firmowe
  - nadruki na workach foliowych
  - plansze, stojaki i tablice reklamowe
- kasetony podświetlane
  - foldery, fotografie na potrzeby poligrafii
  - oklejanie samochodów, wystaw itp.

Zapewniamy wysoką jakość oraz terminowość wykonywanych usług.
Kielce, ul. Warszawska 4, tel. 425-82 12966/g

PŁYTY WIÓROWE LAMINOWANE już od 79.500 zł
SKLEJKA, LISTWY, PARKIET, BOAZERIA, ELEMENTY TOCZONE, KLEJE, LAKIERY, ZDROWE EKO FARBY, IMPREGNATY DO DREWNA, OKUCIA MEBLOWE I BUDOWLANE
MEBLE DLA DZIECI
SZAFKI KUCHENNE, PÓŁKI, TABORETY, STOŁY, BIURKA, REGAŁY BIBLIOTECZNE
DOCINANIE PŁYT NA WYMIAR
W CIĄGU 24 GODZIN
DLA PRODUCENTÓW BEZ PODATKU!
DREWEX SC. BODZENTYŃSKA 33 KIELCE, TEL. 435-26
48/HK

PW „LEGRO"
Kielce, ul. Mazurska 35, tel. 473-44
Radom, ul. Starooptawska 8a, tel. 543-55
sklep firmowy Suchedniów ul. Powstańców 21
oferuje w cenach fabrycznych
- wodomierze 1,5 - 1000 m sześc/h
- ciepłomierze 1,5 - 400 m sześc/h
- pompy głębinowe, hydroforowe, próżniowe
- zawory kulowe
- rury PCV
13278/g

HURTOWNIA PIWA I NAPOJÓW OFERUJE
PIWA
ŻYWIEC, OKOCIM, TYCHY, GŁUBCZYCE, SZCZECIN, WROCŁAW
NAPOJE
KASKADA, BUSKOWIANKA, PEPSI, FRUCTADA 2 l i 1,5 l Legpol,
CHIPSY
Kielce, ul. Polna 11, tel. 457-38
Konkurencyjne ceny. Zamówienia realizujemy na telefon z dostawą.
ZAPRASZAMY w godz. 9 - 17, w soboty do 13
HURTOWNIA MOTORYZACYJNA (AVIA, FSO, POLONEZ, ŻUK, NYSA, FIAT 126p)
USŁUGI WARSZTATOWE I TRANSPORTOWE
PROFESJONALNA SZKOŁA JAZDY KAT. B
Kielce, ul. Pakosz 72, tel. 414-17
13317/g

Obwieszczenie o licytacji ruchomości

Komornik Sądu Rejonowego w Kielcach, rewiru IV, ul. Wesoła 51, podaje do publicznej wiadomości, że 2.VII.92 o godz. 10 w Banku Spółdzielczym w Górnie, odbędzie się pierwsza licytacja samochodu ciężarowego marki „Żuk A-11B", nr rej. KJA 0403, rok prod. 1987, należącego do dłużnika Ireny Leśniak, zam. Krajno-Zagóra 64a.

Samochód oszacowany został na kwotę 25.000.000 zł, a cena wywołania wynosić będzie zgodnie z art. 867 kpc 3/4 sumy oszacowania.

Przystępujący do licytacji winni wpłacić wadium w wysokości 1/10 sumy oszacowania bezpośrednio przed licytacją.

13600/g

KOMUNIKAT

Na podstawie art. 28 ustawy z dnia 12 lipca 1983 r. o planowaniu przestrzennym (Dz.U. nr 17, poz. 99 z 1989 r. - jednolity tekst) wójt gminy Piekoszów zawiadamia, że w dniach 30.VI.-20.VII.1992 r., w godz. 10-14 w siedzibie Urzędu Gminy pok. nr 23 zostanie wyłożony do publicznego wglądu:

- Projekt zmiany miejscowego planu ogólnego zagospodarowania przestrzennego gminy Piekoszów.

W okresie tym można zapoznać się z ww. projektem zmian oraz zgłaszać uwagi i wnioski wpisując je do „Książki ewidencji uwag i wniosków".

Ostatniego dnia wyłożenia projektu zmiany planu do publicznego wglądu, tj. 20.VII.1992 r., o godz. 10, odbędzie się publiczna dyskusja z udziałem zespołu projektowego.

1492/k

Skład reklam: „Exbud 13" Biuro Reklam „Słowa Ludu", tel. 448-58, Kielce, ul. Targowa 18.
Redakcja nie odpowiada za treść zamieszczonych ogłoszeń.

HURTOWNIA SPOŻYWCZA
„KAMIR – 2"

Kielce, ul. Rolna 8, tel. 490–95 wewn. 43, fax 475–08

OFERUJE SZEROKI WYBÓR WIN I NAPOJÓW
W BARDZO ATRAKCYJNYCH CENACH.
DOGODNE WARUNKI PŁATNOŚCI.

ZAPRASZAMY CODZIENNIE
OD 7.30 DO 17, SOBOTA od 8 do 15

67/HK

HURTOWNIA WĘDLIN I DROBIU „JUVEX"

Pełny asortyment wędlin, konserw i wędlin plastrowanych z renomowanych zakładów krajowych.
Drób świeży i mrożony, porcje rosołowe, podroby, kury rosołowe oraz szeroka gama wędlin drobiowych.
- Zapewniamy sprawną i miłą obsługę.
- Możliwość zamawiania poszczególnych asortymentów.
- Marże, terminy płatności do uzgodnienia.
- Ceny konkurencyjne.

ZAPRASZAMY
w godz. 6 – 16

Kielce, ul. Zamkowa 4 (dojazd od ul. Buczka, ul. Solna)
tel./fax 463–03, tel. 470–08 13717/g

Odlewnia Żeliwa
„AGATA"
Kuczki k. Radomia

Zakład Produkcji Grzejników Żeliwnych

prowadzi skup

ZŁOMU ŻELIWNEGO

Wiadomość:
Gózd Kuczkowski, tel. 52
Radom, tel. 31–40–26
8317/r

KOPROMEX

61–658 POZNAŃ, ul. Na Szrócach 33, tel. (061) 527–265
Oddział Września, ul. Działkowców 9, tel. (066) 360–368
fax 527214, telex 0412507

OFERUJE PRZYPRAWY Z CAŁEGO ŚWIATA
OD ANYŻU DO ZIELA ANGIELSKIEGO

Zapraszamy do współpracy
TELEKSU, DZWOŃ!
76/Hk

Dresy, plecaki
poleca sklep sportowy
„Żeglarski"
Kielce, ul. Warszawska 147.
75HK

To miejsce kosztuje w wydaniu codziennym 140.000 zł

LECZENIE I USUWANIE ZĘBÓW W NARKOZIE
Lek. stom. Małgorzata Gromek
Lek. spec. anest. Paweł Szpak
od poniedziałku do piątku 15⁰⁰–17⁰⁰
Kielce, os. Ślichowice, ul. Kowalczewskiego 4/1, tel. 561–16, 491–00 13290/g

Oleje silnikowe, hydrauliczne, sprężarkowe oraz smary – krajowe, zagraniczne.

Dowóz własnym transportem
Kielce, Sienkiewicza 76, p. 55, tel. 569–48.

„Gminna Spółdzielnia „Samopomoc Chłopska" w Pińczowie sprzeda:

1) budynek sklepu wraz z działką w Krzyżanowicach,
2) budynek sklepu wraz z działką w Sędowicach,
3) budynek sklepu wraz z działką w Skowronnie,
4) budynek sklepu wraz z działką w Brześciu,
5) budynek sklepu wraz z działką w Unikowie,
6) budynek sklepu wraz z działką w Młodzawach,
7) budynek sklepu w Włoszczowicach.

Bliższe informacje można uzyskać pod tel. 720–30 lub 738–61.

1519/k

Komunikat

Na podstawie art. 28 ustawy z dnia 12 lipca 1984 r. o planowaniu przestrzennym (Dz. U. nr 17, poz. 99 z 1989 r. – jednolity tekst) prezydent miasta Starachowice zawiadamia, że w dniach 3 lipca – 24 lipca 1992 r. w siedzibie Urzędu Miasta przy ul. Radomskiej pokój nr 219 w godzinach 10 – 14 zostanie wyłożony do publicznego wglądu:

– projekt jednostkowej zmiany w miejscowym planie ogólnym zagospodarowania przestrzennego miasta Starachowice

– w zakresie lokalizacji cmentarza Komunalnego na terenie osiedla Michałów.

W okresie tym można zapoznać się z projektem ww. zmiany oraz zgłaszać uwagi i wnioski wpisując je do „Książki ewidencji uwag i wniosków".

Ostatniego dnia wyłożenia projektu zmiany do publicznego wglądu, tj. 24 lipca 1992 r., o godz. 10, odbędzie się publiczna dyskusja z udziałem zespołu projektowego.

1523/k

CPH ATLAS S.A. wykonuje naścienne wykładziny tekstylne metodą natryskową w 500 kolorach, trwałe, niepalne, tłumiące hałas.

Wykładzina francuska THERMILENE.
Krótkie terminy, wysoka jakość.

Zamówienia: CPH ATLAS S.A. Kielce, ul. Targowa 18, pokój 1218, 1219, tel. 433–74, 32–17–95, 32–17–94. 14019/g

KOMPUTERY
XT–AT–386
Sprzedaż ratalna
* UPS 400 do 2000 W
* DRUKARKI
* MEBLE KOMPUTEROWE
* OPROGRAMOWANIE
* SERVICE KOMPUTERÓW

ZELIN

KIELCE, ul. Domaszowska 106
TEL/FAX: 42001 do 05 w. 26
1356/g

Uniwersytet Robotniczy

organizuje Kurs Metodyczno – Dydaktyczny dla Wykładowców i Instruktorów Nauki Jazdy.

Informacja, zapisy UR Kielce, ul. Staszica 1/23, tel. 440–20

1478/k

„Rolnicza Spółdzielnia Mleczarska w Radomiu ul. Toruńska 6

posiada do zagospodarowania na pomieszczenia biurowe budynek kontenerowy typ „system", rok bud. 83/84 o powierzchni użytkowej 314,15 m2, doprowadzona kompleksowa instalacja: wodnokanalizacyjna, elektryczna, grzewcza i telefoniczna.

Oferty dotyczące dzierżawy prosimy kierować na piśmie pod naszym adresem.

Bliższych informacji ww. sprawie udziela dział adm.–gospod. w godz. 7 – 15 pod nr tel. 251–03, wewn. 224, tel/fax 31–30–19, tlx 0672650.

1521/k

Komornik Sądu Rejonowego rewiru II w Skarżysku-Kamiennej ul. Krasińskiego 11 na wniosek syndyka upadłości Przedsiębiorstwa Produkcji Galanteryjno–Odzieżowej „Progal" podaje do publicznej wiadomości, że 6.VII.1992 r. o godzinie 10 w Skarżysku–Kamiennej, ul. Krasińskiego 11 odbędzie się w trybie ustalonym w art. 953 kpc. druga licytacja sprzedaży prawa wieczystego użytkowania 3 działek o łącznej powierzchni 3076 m² położonych w Skarżysku–Kamiennej między ulicami 1 Maja 54/56 i Limanowskiego 47 oznaczonych na planie ewidencji gruntów miasta Skarżyska–Kamiennej nr 10, 11, 13 mających księgę wieczystą KW Nr 542 i KW Nr 2407 w Państwowym Biurze Notarialnym w Skarżysku–Kamiennej oraz usytuowanych na nich budynków:

- budynek frontowy 3–kondygnacyjny,
- budynek parterowy (szwalnia–łącznik),
- budynek parterowy (krajalnia–magazyn z garażem),
- ogrodzenie trwałe, place i drogi utwardzone wraz z wszelkimi przyłączami.

Suma oszacowania całości wynosi 4.009.541.200 zł, a cena wywoływawcza 2.673.027.000 zł. Nastąpi również sprzedaż wraz z wyżej opisanymi nieruchomościami przedmiotów nietrwałych i wyposażenie biur i magazynów oszacowanych na kwotę 357.274.000 zł, których to cena wywoławcza stanowi kwotę 178.637.000 zł.
Przystępujący do przetargu winien wnieść wadium stanowiące 10 proc. ceny oszacowania w dniu licytacji w biurze komornika.
Ze szczegółowym opisem i oszacowaniem wraz z wykazem ruchomości wystawionych na sprzedaż można się zapoznać w biurze komornika. 20297/Sk

Skład reklam: „Exbud 13" Biuro Reklam „Słowa Ludu", tel. 448–58, Kielce, ul. Targowa 18. Redakcja nie odpowiada za treść zamieszczonych ogłoszeń.

MINISTER TRANSPORTU I GOSPODARKI MORSKIEJ
ogłasza konkurs
na stanowisko DYREKTORA Przedsiębiorstwa Robót Drogowych w Starachowicach, ul. Ostrowiecka 15, 27–200 Starachowice.

Kandydaci przystępujący do konkursu powinni posiadać:
- wykształcenie wyższe techniczne
- co najmniej 8–letni staż pracy, w tym 5 lat na stanowiskach kierowniczych lub samodzielnych
- wskazana znajomość branży drogowej
- umiejętność kierowania przedsiębiorstwem w warunkach gospodarki rynkowej
- preferowany wiek do 50 lat
- dobry stan zdrowia.

Oferty zawierające:
- zgłoszenie do konkursu wraz z motywacją ubiegania się o stanowisko dyrektora
- wstępną koncepcję kierowania działalnością i rozwoju przedsiębiorstwa
- odpis dyplomu ukończenia studiów wyższych oraz odpisy innych dokumentów świadczących o posiadanych kwalifikacjach
- kwestionariusz osobowy, zdjęcie, życiorys
- opinię zawodową z ostatnich 5 lat pracy
- zaświadczenie lekarskie stwierdzające brak przeciwwskazań do zajmowania stanowiska kierowniczego

należy składać w dziale kadr przedsiębiorstwa – w zaklejonych kopertach z napisem „KONKURS", w terminie 14 dni od daty ukazania się ogłoszenia w prasie.
Kandydaci mogą uzyskać niezbędne informacje o przedsiębiorstwie u głównego księgowego lub u przedstawiciela Rady Pracowniczej, telefon centrala 22–93.
O zakwalifikowaniu do konkursu oraz terminie jego przeprowadzenia kandydaci zostaną powiadomieni indywidualnie.
Konkurs przeprowadzi Komisja Konkursowa ustalona zgodnie z art. 35 ustawy z dnia 25 września 1981 r. o przedsiębiorstwach państwowych (t. jedn. Dz.U. z 1991 r. nr 18, poz. 80 z późniejszymi zmianami).

287/st

GS w Stopnicy
oferuje po cenach fabrycznych
SAMOCHODY CARO
w różnych typach
oraz **CIĄGNIKI BIAŁORUSKIE**
w cenie 45 mln zł.
1516/k

BRAMY GARAŻOWE
PAPA, LEPIK, STYROPIAN
100 TYPÓW
OKIEN
i
DRZWI
poleca HOSSA
Kielce, ul. Żelazna 22 (PSK obok dworca PKP)
w godz. 8–17, tel. 66–34–21
1350/k
OKNA DACHOWE
ALUMINIOWE WITRYNY SKLEPOWE

Regionalny Dealer Firm HYUNDAI POLAND
Przedsiębiorstwo Wielobranżowe „MOTO–MED" w Kielcach
ul. Słoneczna 1, tel. 511–47

Bank Współpracy Regionalnej S.A. w Krakowie Oddział w Kielcach
Kielce, ul. Jagiellońska 98a, tel. 66–01–38

HYUNDAI NA RATY

Wspólne przedsięwzięcie przedsiębiorstwa „MOTO–MED" i BWR S.A. Oddział w Kielcach zapewnia dla osób fizycznych uzyskanie kredytu gotówkowego finansującego 50 proc. wartości zakupu po konkurencyjnych cenach, nowoczesnego, najbardziej niezawodnego samochodu **HYUNDAI.**

Zapewniamy:
- korzystne oprocentowanie kredytu
- dogodne terminy spłaty rat kapitałowych i odsetek
- pełną gwarancję na samochód i serwis
- szybką i fachową obsługę klientów.

W ofercie samochody prod. 1992 r.: **HYUNDAI PONY LS** (5–drzwiowy), **HYUNDAI PONY GLS** (4–drzwiowy) z centralnym zamkiem, elektrycznym ogrzewaniem szyb, radioodtwarzaczem.
Dla posiadaczy przedpłat zwolnienie z opłat celnych.

Sprzedaż w **ASO Busko,** telefon 42–46,
ASO Radom, 31–33–23
ZAPRASZAMY !
13766/g

Przedsiębiorstwo „AKWEDUKT" Sp. z o.o. w Kielcach posiada do sprzedaży po konkurencyjnych cenach
włazy żeliwne
typ ciężki.
Nasz adres: Kielce, ul. Wapiennikowa 45, tel. 61–22–26, tlx 612489 eko.
13719/g

PPUH „Amper"
prowadzi sprzedaż
koszul męskich
produkcji własnej
w cenie 75.000/szt.
Kielce, ul. Hoża 19, tel. 504–30.
13494/g

To miejsce kosztuje w wydaniu codziennym
140.000 zł

Odlewnia Żeliwa „Stąporków"
w Stąporkowie, ul. 22 Lipca 101,
(tel. 3, wewn. 273, 291)
ogłasza I i II przetarg nieograniczony
na sprzedaż
28.VII.1992 r., o godz. 9 (I przetarg)
nw. środków transportowych:

1) samochód ciężarowy m–ki „star A–200", rok prod. 1982, nr inw. 742–34, wartość 15.000.000 zł

2) ciągnik rolniczy „ursus C–360", rok prod. 1970, nr inw. 746–06, wartość 15.000.000 zł

3) podawacz „cyklop", nr inw. 580–06, wartość 6.000.000 zł.

Wadium 10 proc. wartości wywoławczej należy wpłacić w kasie zakładu najpóźniej 27.VII.1992 r., do godz. 12.

Przetarg odbędzie się w budynku MDK Stąporków, ul. 22 Lipca (obok zakładu).

W przypadku nieodbycia się I przetargu w wyznaczonym terminie, odbędzie się o godz. 10 II przetarg nieograniczony.

Zastrzega się prawo unieważnienia przetargu bez podania przyczyn.

Zakład nie bierze odpowiedzialności za wady ukryte i braki w sprzęcie przeznaczonym do przetargu.
1514/k

KIELECKIE PRZEDSIĘBIORSTWO BUDOWLANE
w KIELCACH,
ul. Wapiennikowa 45

ogłasza II przetarg pisemny nieograniczony

na sprzedaż nieruchomości położonej w Kielcach – Dyminy, ulica Ściegiennego 268A, która obejmuje:
- *działkę gruntu o pow. 10.708 m kw.*
- *halę główną o pow. 1.628 m kw. z zapleczem socjalnym i biurowym*
- *portiernię o pow. 48 m kw.*
- *zadaszenie stalowe przy hali głównej*
- *utwardzone place i drogi*
- *ogrodzenie zewnętrzne i wewnętrzne*
- *myjnię płytową na placu*
- *uzbrojenie działki w: – sieć wodociągową*
  - *kan. deszczową i sanitarną*
  - *oświetlenie terenu wraz z sieciami energetycznymi*
  - *sieć telekomunikacyjną*
  - *studnię wodomierzową.*

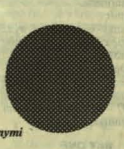

Stan prawny nieruchomości uregulowany – teren w użytkowaniu wieczystym, działka wydzielona.

Cena wywoławcza obiektu 3.119.996.000 zł.

Oferty należy składać w terminie 14 dni od daty ukazania się ogłoszenia.
Warunkiem dopuszczenia do przetargu jest wpłacenie wadium w wysokości 5 proc. ceny wywoławczej czekiem potwierdzonym na konto BGŻ O/Kielce 829021–1935–2515–11 lub gotówką w kasie przedsiębiorstwa najpóźniej do godz. 12 w dniu przetargu.
Otwarcie ofert nastąpi 8.VII.92 r. o godz. 13.
Koszty związane z przeniesieniem własności pokrywa nabywca.
Wadium oferenta, którego oferta nie zostanie przyjęta będzie zwrócone w dniu przetargu.
Wadium przepada, jeżeli kupujący, którego oferta zostanie przyjęta uchyli się od zawarcia umowy.
Przeniesienie prawa własności nastąpi po zapłacie całości ceny, co winno nastąpić w terminie 7 dni od przyjęcia oferty.
Obiekty można oglądać pod ww. adresem oraz uzyskać informację pod nr 61–40–42, wewn. 281 w Kielcach, w godz. 8 – 14.
Zastrzega się prawo wyboru oferenta oraz unieważnienia przetargu bez podania przyczyn.
13863/g

Skład reklam: „Exbud 13" Biuro Reklam „Słowa Ludu", tel. 448–58, Kielce, ul. Targowa 18.
Redakcja nie odpowiada za treść zamieszczonych ogłoszeń.

Telewizja-Radio-TVSat

PONIEDZIAŁEK 29 czerwca

PROGRAM I

16.00 Program dnia
16.05 Luz - spotkanie młodzieży z prezydentem RP - Lechem Wałęsą
17.00 Teleexpress
17.20 „Alf" - serial prod. USA
17.45 Bajki i legendy Luwru - Franciszek i wilk
18.10 Antena
18.25 „Podróże na kresy" - „Nad Prutem" - reportaż S. Auguścika
19.00 Wieczorynka - Tymoteusz wśród ptaków
19.30 Wiadomości
20.00 Filharmonia Narodowa w hołdzie Paderewskiemu - uroczysty koncert pod honorowym patronatem prezydenta RP - w programie: „Requiem" W.A. Mozarta w wykonaniu solistów, chóru i orkiestry Filharmonii Narodowej w Warszawie pod dyr. Kazimierza Korda
21.20 Teatr Telewizji na Świecie - Rudolf Raz: „Nieżyciowy Max" reż. Dusan Klein, wyk.: Viktor Preise, Nada Konvalinkova, Veronika Freimanova (spektakl tv czechosłowackiej)
22.45 Wiadomości wieczorne
23.00 Kino europejskie: „Mefisto" - film fab. prod. węgiersko-niemieckiej (r. prod. 1981, 150 min.), reż. Istvan Szabo, wyk.: Klaus Maria Brandauer, Ilidiko Bansagi, Krystyna Janda
1.30 Zakończenie programu

PROGRAM II

16.25 Powitanie
16.30 Panorama
16.40 Ojczyzna - polszczyzna
17.00 „Ulica Szamkowa" - program dla dzieci
18.00 Program lokalny
18.30 „Spotkanie z magią" (1) - program rozrywkowy prod. ang.
19.00 „Pokolenia" - serial USA
19.20 Aktualności - Fotel Dwójki
19.30 „Huczyczny festiwal w Łańcucie" - reportaż
20.00 Benefis Jacka Wójcickiego
21.00 Panorama
21.30 Sport
21.40 Punkt widzenia - wyk.: grupa „Babsztyl" Tadeusz Drozda
22.05 „Opowieści z dreszczykiem" (10) - „Szalone hobby" - serial prod. ang.
23.00 997 - kronika kryminalna
24.00 Panorama

SKY ONE

7.00 The DJ Kat Show - progr. dla dzieci 9.40 Mrs Pepperpot - serial rysunkowy 9.55 Lamb Chops Playalong - prowadzi Shari Lewis 10.30 Teleturniej 11.30 The Bold and the Beautiful - serial obycz. USA 12.00 The Young and the Restless - serial obycz. 13.00 St. Elsewhere - serial obycz. 14.00 E Street - serial obycz. 14.30 Lunchtime - talk show 15.30 Another World - serial obycz. 16.15 The Brady Bunch - serial obycz. 16.45 The DJ Kat Show - progr. dla dzieci 18.00 Facts of Life - serial komediowy 18.30 Diff'rent Strokes - serial komed. 19.00 Love at First Sight - telezabawa 19.30 E Street - serial obycz. 20.00 Alf - serial komed. USA 20.30 Candid Camera - ukryta kamera 21.00 Spearfield's Daughter (cz. 2) - miniserial 23.00 Studs - telezabawa - prowadzi Mark De Carlo 23.30 Anything for Money 24.00 Hill Street Blues - serial krym.

EUROSPORT

9.00 Euro 92 - retransmisja 10.30 Golf - retransmisja 12.00 Magazyn sportów motorowych 13.00 Euro 92 - retransmisja 16.00 Rajd samochodowy Camela 1992 17.00 Wyścigi motocyklowe, Grand Prix Holandii - retransmisja 19.00 Kickboxing 20.00 Boks 21.30 Eurosportnews 1 - aktualności z dnia 22.00 Euro 92 - retransmisja 24.00 Eurofun - magazyn zabawnych sportów 0.30 - 1.00 Eurosportnews 2 - aktualności z nocy

LIFESTYLE

11.00 Czas na relaks z Denise Austin 11.30 Jokes Wild - teleturniej 11.55 O bogatych i sławnych (dziś Emma Sams, Audrey Landers) 12.20 Przepisy kulinarne 12.25 Search for Tomorrow - serial obycz. 12.50 Rozmowy bez sekretów 13.45 Lunchbox - progr. Davida Hamiltona i Isobel Koprowski 14.15 The Joan Rivers Show 14.50 Rafferty s Rules - serial 16.00 Zakupy w TV - oferta towarów 16.30 W świecie mody. Słynni projektanci - Romeo Gigli, Alan Cleaver, Keith Varty, Nick Coleman 17.00 Lifestyle Tea Break - mag. dla kobiet 17.10 Dick van Dyke - serial komed. 17.40 Jackpot - teleturniej 18.00 Rozmowy bez sekretów 18.30 Zakupy w TV 19.00 Remington Steele - serial krym. 20.00 Zakupy w TV

PRO 7

7.20 Flipper - serial dla młodzieży, USA 7.45 Trick 7 - seriale anim. 9.25 Starsky and Hutch - serial krym. USA 10.25 Endstation Gerechtigkeit - serial krym. USA 11.25 Wildwasser Sam 12.55 Shortlist - film dok. USA 13.0 Hardcastle and McCormick 14.05 R.O.B.O.D.O.G. 15.35 Agentin mit Herz - serial detek. USA 16.25 Planet der Giganten - serial s-f, USA 17.20 Trick 7 - seriale anim. 19.10 Dan Oakland - serial krym. USA 20.00 Wiadomości 20.15 F.I.S.T. - film krym. USA, 1978 22.40 Der Nachtfalke - serial krym. USA 23.40 Toll trieben es die alten Germanen - niem.-włoska komedia, 1972 1.35 Superforce 1.55 Mike Hammer - serial detek. USA 2.45 Hitchhiker - serial grozy USA

RTL PLUS

8.55 Owen Marshall - serial USA 9.50 Bogaci i piękni - serial USA 10.15 Dr med. Marcus Welby - serial USA 11.05 Tic Tac Toe - telezabawa 11.30 Połyczki rodzinne - show 12.00 Punkt dwunasta - magazyn informacyjny 12.10 Co przyniesie życie - serial USA 13.00 Wimbledon '92 - relacja na żywo z Londynu 19.15 Explosiv - magazyn Barbary Eligmann 19.45 Dobre czasy, złe czasy - serial RFN 20.15 Mordersztwo to jej hobby - serial USA 21.10 Showmaster - ostatnie wydanie telesłowo Wernera Schulze-Erdela 22.45 10 vor 11 - magazyn kulturalny 23.15 „M" - magazyn dla mężczyzn

SAT 1

8.30 Nachbarn - austral. serial famil. 9.00 Wiadomości 9.05 Verliebt in eine Hexe 9.30 Sonntagstiere 9.55 Vorsicht Kamera 10.20 Frauen sind doch bessere Diplomaten 11.55 Glucksrad 12.40 Poradnia dnia 12.45 Notowania giełdowe 13.35 Unter der Sonne Kaliforniens - serial USA 14.30 Nachbarn - austral. serial famil. 15.05 Hotel - serial famil. USA 16.00 MacGyver - serial USA 17.05 Geh aufs Ganze! - telegra 17.45 Programy regionalne 18.15 Bingo - telegra 18.45 Wiadomości 19.20 Prognoza pogody 20.15 Dr Kulani - Arzt auf Hawaii - serial USA 21.15 Fruhling in Berlin - film fab. RFN, 1957

RADIO KIELCE

15.00 i 20.00 Mag. informacyjny 15.15 Kurier ogłoszeniowy

15.45 Radiowa giełda pracy 16.00, 18.00, 20.00 BBC 16.05 Aktualności dnia w opr. B. Wiślickiej 19.00 Wiadomości 19.05 Rockowa fala: brytyjska grupa „The Moody Blues" 18.30 Magazyn filmowy w opr. M. Bielecklej 20.10 Radio po kolacji - program sponsorowany przez centrum wystawowo-handlowe w Radomiu.

Specjalista chorób skóry Halina Brodecka
przyjmuje: poniedziałek, czwartek, piątki godz. 16
Kielce, ul. Wojska Polskiego 51 (budynek poliklinki MSW).
Zapisy telefoniczne 61-91-67.
Gabinet oferuje fototerapię PUVA i lampę typu „psorilux":
łuszczycy, bielactwa, atopowego zapalenia skóry, trądzika. Leczenie laserem. Leczenie akupunkturą igłową i laserową ch. alergicznych, nadmiernej potliwości, łojotoku. Leczenie łysienia spowodowanego niedoborem mikroelementów z możliwością oznaczenia ich we włosach.
b.o.

RANK XEROX
AUTORYZOWANA DYSTRYBUCJA I SERWIS
promont SP. Z O.O.
LEASING
Kielce, ul. Targowa 18
tel. 430-96; fax 484-21
kserokopiarki
faxy
maszyny do pisania
drukarki laserowe
materiały eksploatacyjne
papier ksero.
TEJ JAKOŚCI NIE SKOPIUJE NIKT
1450/k

PAWŁOWI
z okazji podwójnej rocznicy
16 urodzin oraz imienin
życzenia składają
siostry, rodzice i Kasia.
13749/g

Co, gdzie, kiedy

Dziś poniedziałek - 29 czerwca, 181 dzień 1992 roku. Imieniny Benity, Piotra i Pawła. Słońce wschodzi o godz. 4.17, a zachodzi o 21.01.

KIELCE

TEATRY

PAŃSTWOWY TEATR IM. S. ŻEROMSKIEGO - nieczynny.

PAŃSTWOWY TEATR LALEK I AKTORA „KUBUŚ" - nieczynny.

KINA

„Romantica" - „Mucha II" - USA, l. 15, g. 11, 15.45, „Trzódź nie żyje: komisarz Maigret" - USA, l. 15, g. 17.45, „Krótł kickboxerów" - USA, l. 15, g. 13.30, 19.45.

WIDEO - „Alkowa" - wł. - fr., l. 18, g. 11.15, 13.45, 16, 18.

„Moskwa" - „The Doors" - USA, l. 15, g. 10.45, 15.15, 19.45, „Za wcześnie umierać" - USA, l. 15, g. 8.45, 13.15, 17.45.

„Echo" - nieczynne.

DYŻURY OSTRE

SZPITALE: Oddział Wewnętrzny i Chirurgiczny - ul. Kościuszki, Ginekologiczno-Położniczy - wg rejonizacji, tel. 310-06, 497-43.

APTEKI - Całodyżnodobowy dyżur dzienny, nocny i świąteczny pełni apteka przy ul. Manifestu Lipcowego 75.

TELEFONY

Pogotowie Ratunkowe - 999, Pogotowie Policyjne - 997, Straż Pożarna - 998, Pomoc Drogowa - 981, Pogotowie Energetyczne Kielce-miasto - 991, Kielce-teren - 956, Pogotowie Gazowe - 312-020 i 992, Pogotowie wod.-kan., c.o., elektryczne, RPGM - czynne w godz. 15-23 w dni powszednie i w godz. 7-23 w dni wolne od pracy - tel. 463-80.

POGOTOWIE STOMATOLOGICZNE - lecznica „Medistar", ul. Warszawska 34 (Dom Rzemiosła), czynne noc tel. - tel.439-45.

NOCNE POGOTOWIE STOMATOLOGICZNE - czynne w każdą sobotę i niedzielę od g. 15 do 7 rano, ul. Buczka 42 (Spółdzielnia Lekarska).

TELEFON ZAUFANIA DLA MŁODZIEŻY - czynny w każdy czwartek w godz. 18-20. Pod nr tel. 456-70 dyżuruje psycholog.

TELEFON ZAUFANIA DLA LUDZI Z PROBLEEMEM ALKOHOLOWYM - od poniedziałku do piątku, w godz. 18 - 20, tel. 573-46.

LABORATORIUM ANALITYKI MEDYCZNEJ - ul. Wojska Polskiego 51, czynne od poniedziałku do piątku w godz. 7-14, tel. 29-475.

POMOC LEKARSKĄ DLA DZIECI CHORYCH można uzyskać w prywatnym ambulatorium przy ul. Langiewicza (szpital dziecięcy) - codziennie w godz. 14-7, w niedziele i święta cały dobę, w prywatnym gabinecie „VITAMED", ul. Tatrzańska 91, tel. 318-068, czynnym codziennie od godz. 17 do 21, w soboty, niedziele i święta w godz. 10-21 oraz w prywatnym ambulatorium na os. Pod Dębną przy ul. **Pułowiska 6/25** codziennie w godz. 16 - 23, w soboty i niedziele w godz. 7 - 11 i 13 - 22 **(również gabinet całodobowy), tel. 568-91.**

WIZYTY DOMOWE PEDIATRÓW - „VITAMED" - codziennie, tel. 318-068, **POD DALNĄ** - tel. 568-91.

WIZYTY DOMOWE LEKARZY (wszystkich specjalności) - codziennie w godz. 11-19, tel. 315-650.

POSTOJE TAKSÓWEK: osobowe - pl. Niepodległości (dworzec PKP) - tel. 334-34, ul. Piekoszowska - 515-11, ul. Topowskiego - 333-919, ul. Konopnickiej - 310-967, ul. Jesionowa - 317-919, **bagażowe** - ul. Armii Czerwonej, tel. 466-68, **ciężarowe** - ul. Mielczarskiego, tel. 577-15.

POCZTOWE BIURO INFORMACYJNO - ZLECENIOWE - tel. 911.

INFORMACJA PKP - tel. 930.

INFORMACJA PKS - tel. 660-279.

„USTRONIE" - USŁUGI POGRZEBOWO - NAGROBKOWE - całodobowe, tel. 61-29-18, 61-39-12.

„KONDUKT" - USŁUGI POGRZEBOWE - natychmiastowa pomoc, ul. Leśna 3, tel. 366-31, 61-08-46.

USŁUGI POGRZEBOWE CAŁODOBOWE „CHARON" - własny dom przedpogrzebowy z chłodnią, tel. 508-41, wewn. 12, 151-320.

USŁUGI POGRZEBOWE - dyżur w godz. 6-22, tel. 317-047.

USŁUGI POGRZEBOWE KOMPLEKSOWE CAŁODOBOWE - ul. Bodzentyńska 18 - Zwolejy. Tel. 455-22, 281-72, 617-921. Solidna i tania firma, bezpłatne przewozy, natychmiastowa pomoc.

USŁUGI POGRZEBOWE CAŁODOBOWE - solidnie, tanio. Tel. 61-92-19.

POMOC DROGOWA: czynna cały dobę - tel. 61-91-97.

MUZEA - WYSTAWY

MUZEUM NARODOWE W KIELCACH - pałac biskupi, pl. Zamkowy 1 - wnętrza zabytkowe z XVII i XVIII wieku, galeria malarstwa polskiego, tankiniarium marszałka Piłsudskiego, broń wschodnia i europejska z obrotów własnych. Wystawa czasowa - „Europa - Estlinia". Czynne: w godz. 9-16, w poniedziałki nieczynne.

ODDZIAŁ PL. PARTYZANTÓW 3/5: wystawa stała - „Przyroda Kielecczyzny", czasowe - „Wokół secesji", „Współczesna sztuka ludowa Kielecczyzny", „Pradzieje regionu świętokrzyskiego. Epoka żelaza". Z wyjątkiem poniedziałków czynne codziennie w godz. 9-16.

ODDZIAŁ MUZEUM LAT SZKOLNYCH S. ŻEROMSKIEGO - ul. Jana Pawła II 25: czynne od poniedziałku do piątku w godz. 9-15, w środy w godz. 12-18.

ODDZIAŁ MUZEUM H. SIENKIEWICZA W ORLĘGORKU - czynne w godz. 10-16, w poniedziałki nieczynne.

GALERIA BWA „PWINCK" - ul. Leśna 7 - monotypie - Reja Romana malarstwo Tadeusza Czarneckiego. Z wyjątkiem poniedziałków czynna codziennie w godz. 11-17, w niedziele w godz. 11-15.

MUZEUM ZABAWKARSTWA - ul. Kościuszki 11: czynne w godz. 10-17, w poniedziałki nieczynne.

MUZEUM WSI KIELECKIEJ W KIELCACH - PARK ETNOGRAFICZNY W TOKARNI - wnętrza XIX-wiecznych chałup, dwór, wystawy „Ocalić od zapomnienia - Jan Bernasiewicz, twórca ogrodu rzeźb", „W dawnym miasteczku", „Apteka z XIX-wiecznym miasteczku". Z wyjątkiem poniedziałków czynny codziennie w godz. 10-16.

MUZEUM WSI KIELECKIEJ - DWOREK LASZCZYKÓW W KIELCACH - ul. Jana Pawła II - wystawa „Sztuka zachodniej i środkowej Afryki w zbiorach Anny i Adama Tyśkiewiczów". Czynne codziennie w godz. 10-15.

RADOM

TEATR

TEATR POWSZECHNY IM. JANA KOCHANOWSKIEGO - nieczynny.

KINA

„Relyk" - „Mucha II" - USA, l. 15, g. 15.30, 17.30, „Pizzerzt na uwięzi" - USA, l. 15, g. 19.30.

WOREŚĆ „Resursa" - nieczynne.

„Hel" - Kino Studyjne - „Elektroniczny morderca" - USA, l. 15, g. 15.30, „Obcy - decydujące starcie" - USA, l. 15, g. 17.30, „Missisipi w ogniu" - USA, l. 18, g. 20.

MUZEA - WYSTAWY

MUZEUM SZTUKI WSPÓŁCZESNEJ - ul. Rynek 4/5 - Szkice do autoportretu - wystawa rysunku, grafiki, szkiców malarskich i fotografii. Ekspozycja stała: polska sztuka współczesna.

EMPIK - ul. Traugutta - wystawa pastteli i rysunków Jolanty Jastrzębskiej.

MUZEUM W GMACHU POPIJARSKIM - Rynek 11 - wystawa lalek teatralnych „Bajdała", „Misteria polskie" - fotografia artystyczna Adama Bujaka.

MUZEUM WSI RADOMSKIEJ - ul. Szydłowiecka 30 - nieczynne.

GALERIA „RESURSA" - wystawa „Ojciec Święty Jan Paweł II w Radomiu - fotografie Arturo Mari".

TELEFONY

Pogotowie Ratunkowe - 999, Straż Pożarna - 998, oficer dyżurny policji - 997, komenda policji - 291-91, pogotowie kanalizacyjne - 400-65, gazowe - 992, ciepłne - 993, energetyczne - 991

POMOC DROGOWA - tel. 981; ul. Warszawska, czynna codziennie w godz. 7-15; osiedle Gołębiów: czynna cały dobę.

PUNKT POMOCY DORAŹNEJ - ul. Lekarska 1 - czynny w dni wolne od pracy w godz. 8-20, w dni powszednie - przychodnie lub pogotowie ratunkowe.

TELEFON DYŻURNY STRAŻY MIEJSKIEJ - 298-38, czynny cały dobę.

USŁUGI POGRZEBOWE „CHARON" - wystawianie kart ognou przez lekarzy, czynne cały dobę, ul. Malczewskiego 10, tel. 261-64.

APTEKI

Dyżur pełni apteka przy ul. Żeromskiego 91.

OSTROWIEC

KINO w **ZDK Huty „Ostrowiec"** - nieczynne.

Klub „Galeria" w ZDK - wystawa tkaniny artystycznej Grażyny Dymarskiej i Teresy Kozakiewicz. Czynna codziennie w godz. 8-20.

MUZEUM HISTORYCZNO - ARCHEOLOGICZNE - wystawa stała - zabytkowa porcelana (miśnieńska, wystawa czasowa - sport w kulturze starożytnej. Czynne od wtorku do piątku w godz. 9-16.30, w soboty - 9-14.30, w niedziele - 13-16.30.

MUZEUM ARCHEOLOGICZNE I REZERWAT W KRZEMIONKACH K. OSTROWCA - wystawa archeologiczna i dwie podziemne trasy turystyczne - czynne od wtorku do soboty w godz. 9-17, w niedziele w godz. 11-17.

STARACHOWICE

APTEKA DYŻURUJĄCA - ul. Staszica, tel. 64-79.

SKARŻYSKO

KINO „Wolność" - nieczynne.

MUZEUM IM. ORA RALEGO - Rejów, ul. Słoneczna 90 - czynne codziennie oprócz poniedziałków w godz. 9-17.

GALERIA SZTUKI „Forum Amicum" - ul. Sikorskiego 4 - wystawa „Jan Stanisławski i jego uczniowie". Czynna codziennie w godz. 10-18.

USŁUGI POGRZEBOWE - dyżur w godz. 7-15, tel. 531-443, wewn. 330, dyżur całodobowy, tel. 513-323.

KOŃSKIE

KINO „Pegaz" - nieczynne.

JĘDRZEJÓW

KINO w Domu Kultury - „Więzień czadu" - USA, l. 15, g. 18.

MUZEUM IM. PRZYPKOWSKICH - pl. T. Kościuszki 7/8 (tel. 624-45) - unikatowa kolekcja zegarów słonecznych i przyrządów pomonostrycznych, zabytkowe wnętrza i piwnice z XVIII - XIX w., dawne mieszkanie Przypkowskich z pełnym wystrojem, dokumenty i pamiątki rodzinne, zbiory gastronomiczne. Czynne codziennie oprócz poniedziałków w godz. 8-16.

WŁOSZCZOWA

KINO w Domu kultury - „Milicjanie owiec" - USA, l. 18, g. 18.30.

KAZIMIERZA WIELKA

KINO „Lednika" - „Przygody pułka Jakuba" - fr., l. 12, g. 16.30, „Szpieg bez granicy" - USA, l. 15, g. 18.30.

BUSKO ZDRÓJ

GALERIA BWA „ZIELONA" - ul. Mickiewicza 10 - wystawa malarstwa Stanisława Batrucha. Czynna codziennie w godz. 11-17, w niedziele 11-15, w poniedziałki nieczynna.

SĘDZISZÓW

KINO „Ballada" - nieczynne.

TOMASZÓW MAZOWIECKI

KINO „Kuźnica" - nieczynne.

NOWA SŁUPIA

MUZEUM STAROŻYTNEGO HUTNICTWA ŚWIĘTOKRZYSKIEGO - ul. Mickiewicza RADWANA (siedzibą Muzeum Techniki NOT w Warszawie) - ul. Świętokrzyska - czynne codziennie w g. 9 - 16, w poniedziałki nieczynne.

NAGŁOWICE

MUZEUM „DWOREK MIKOŁAJA REJA" - wystawy poczłowek z XIX/XX w. i fotogramów „Tradycje legionowe na Kielecczyźnie". Czynne w poniedziałek, czwartek i soboty w godz. 9-15, we wtorki, środy i piątki w godz. 9-17.30, w niedziele nieczynne.

KOZIENICE

MUZEUM REGIONALNE - ul. Parkowa 5 b - wystawy „Kultura materialna mieszkańców ziemi kozienickiej", „Sladami Bodyły", wystawa mebli Furmanów. Oprócz poniedziałków czynne codziennie w godz. 9-16.

ORONSKO

CENTRUM RZEŹBY POLSKIEJ - stała wystawa rzeźb poplenerowych z lat 1969 - 1991, eksponcyja wnętrz pałacu Brunsa, wystawy „Tradycja historyczno-kulturalna Orońska" autorstwa Grzegorza Kowalskiego. Czynne wtorek i piątki w godz. 10-15, w czwartek, soboty i niedziele w godz. 10-17.

ILŻA

KINO w Domu Kultury - nieczynne.

MUZEUM REGIONALNE - wystawy „Kultura materialna mieszkańców regionu iłżeckiego" i „Dzieje miasta i regionu od czasów najdawniejszych do chwili obecnej". Czynne od wtorku do soboty w godz. 9-14.

SZYDŁOWIEC

KINO „Giesik" - nieczynne.

MUZEUM LUDOWYCH INSTRUMENTÓW MUZYCZNYCH (samek) - wystawa stała - polskie kapele ludowe i instrumenty muzyczne. Wystawa czasowa: „Zaklęty dźwięk" - fonogramy i gramofony. Czynne oprócz poniedziałków w godz. 9-15.30, w soboty w godz. 10-17.30.

PIONKI

KINO „Kasyno" - nieczynne.

PRZYSUCHA

MUZEUM im. OSKARA KOLBERGA (dwór Bembinków) - stała wystawa biograficzna. Wystawa czasowa: Oskar Kolberg w plastyce. Czynne oprócz poniedziałków w godz. 10-15, w soboty i niedziele w godz. 10-17.

LIPSKO

KINO „Oskar" - nieczynne.

ZWOLEŃ

MUZEUM REGIONALNE - wystawa „Fakty i hipotezy - łowcy mamutów". Czynne w godz. 8-16, w soboty i w co drugą niedzielę w godz. 10-16.

Sport Sport Sport Sport Sport Sport Sport Sport

ZBIGNIEW PIĄTEK trzecim kolarzem MP

Indywidualne mistrzostwa Polski na trasie w Sobótce k. Wrocławia były generalnym sprawdzianem formy dla krajowej czołówki kolarzy, przygotowujących się do startu w Barcelonie. Do rywalizacji o medale stanęło 194 kolarzy, którzy mieli do pokonania 10 okrążeń trasy o łącznej długości blisko 200 km. Oczywiście w tym gronie byli także kolarze kieleckiej Korony, którzy liczyli się wśród najlepszych.

Wśród kandydatów do złotego medalu wymieniano co najmniej kilkanaście nazwisk, w tym także kielczan, **Zbigniewa Piątka i Tomasza Brożyny.** Podopieczni trenera **Krzysztofa Stanka** nie sprawili zawodu swym kibicom i potwierdzili swe olimpijskie aspiracje.

Szczególnie interesujące były ostatnie okrążenia wyścigu w Sobótce. Po przejechaniu przez peleton półmetka ukształtowała się czołówka stawki złożona z 21 kolarzy. W tym gronie było aż czterech kielczan, co najlepiej świadczy o dobrej dyspozycji kolarzy Korony. **Zbigniew Piątek, Tomasz Brożyna, Kazimierz Stafiej i Mariusz Bilewski** długo dyktowali warunki na trasie. Dopiero na dwie rundy przed końcem prowadząca grupa zmalała do 11 kolarzy, do wciąż „trzcili" w niej **Piątek, Brożyna i Stafiej.** Wkrótce potem dołączył do niej **Czesław Rajch,** na co dzień ścigający się we Francji.

Decydujący atak nastąpił na ostatniej rundzie. Zaatakował nasz Zbigniew Piątek, a dołączyli do niego Sypytkowski i Rajch. Ten ostatni zachował najwięcej sił na finiszowe metry, wyprzedzając na mecie Sypytkowskiego i Piątka. Drugą grupę, ze stratą ponad 2 minut, przyprowadził **Krystian Zajdel.** Jako szósty finiszował **Kazimierz Stafiej,** zaś 12 na mecie był **Tomasz Brożyna.**

–Jestem bardzo zadowolony z postawy moich podopiecznych – powiedział nam trener Korony, **Krzysztof Stanek. O pechu mogą mówić Wolański i Radlica, których defekty pozbawiły miejsc w czołówce. Szkoda, że Zbyszkowi zabrakło sił na finisz, bowiem swą jazdą zasłużył na medal z ceniejszego kruszcu.**

Za kilka dni poznamy skład olimpijskiej reprezentacji kolarzy i przekonamy się, czy kielczanie znajdą uznanie w oczach trenera **Wacława Skaruła.** Na razie **Zbigniew Piątek,** wraz z kadrowiczami na wyścig drużynowy w Barcelonie, już dziś wystartuje do **Wyścigu dookoła Hesji,** zaś **Tomasz Brożyna i Mariusz Bilewski** 6 lipca wybierają się na **Wyścig dookoła Nadrenii. (wid)**

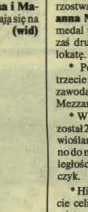

W podwroclawskiej Sobótce Zbigniew Piątek udowodnił, że mimo iż na co dzień ściga się w amatorskiej grupie Mavic na szwajcarskich szosach, to wciąż zalicza się do ścisłej krajowej czołówki kolarzy. Za kilka dni przekonamy się, czy dostąpi zaszczytu reprezentowania biało-czerwonych barw w Barcelonie. Jego atutem jest z pewnością fakt iż dobrze zna olimpijską trasę, bowiem bardzo dobrze poczynał sobie podczas ubiegłoczesnej próby generalnej przed igrzyskami. Rys. M. Dulęba

Pełnia sezonu

Coraz większy ruch panuje na lekkoatletycznych stadionach. Nic dziwnego, sezon w pełni a do igrzysk olimpijskich coraz bliżej.

P W Nowym Orleanie trwają przedolimpijskie eliminacje amerykańskich lekkoatletów. Na bardzo wysokim poziomie stał bieg mężczyzn na 400 m, w którym **Danny Everett** osiągnął najlepszy tegoroczny rezultat – 43.81 sek. Drugie miejsce zajął **Steve Lewis** 44.08, zaś trzecie **Quincy Watts** – 44.22. Na piątej pozycji uplasował się rekordzista świata na tym dystansie, **Butch Reynolds** – 44.65.

Równie dobre wyniki padły na 3 km z przeszkodami. Zwyciężył **Brian Diemer** 8.16,56, przed **Danielem Lopezem** 8.16,87 i **Markiem Croghannem** 8.16,88.

P Natomiast w Port–Louis rozgrywane są VIII mistrzostwa Afryki. W pierwszym dniu zawodów najlepszy rezultat uzyskał **Toussaint Rabenala** z Madagaskaru, który w trójskoku osiągnął 17.04 m. Z innych wyników **Elinda Vorster** z RPA przebiegła 100 m w 11.26 sek., natomiast na tym samym dystansie wśród mężczyzn triumfował **Victor Omagbeni** z Nigerii z nie najlepszym czasem 10.34 sek.

III Liga

Puste trybuny w Kraśniku

W sobotę ostatnią serię mistrzowskich spotkań rozegrali trzecioligowcy. Większość rozstrzygnięć dotyczących awansu i degradacji zapadła już wcześniej. Najwyższą stawkę miał mecz w Kraśniku, gdzie ważyły się losy pozostania w ligdze miejscowej Stali oraz Broni Radom. Co ciekawe mecz ten decyzją WGiD OZPN w Lublinie toczył się przy pustych trybunach. Było to konsekwencją fatalnego zachowania kibiców podczas końcowych fragmentów i po meczu gospodarzy z Orłętami Łuków, jaki odbył się dwa tygodnie temu. Ostatecznie metalowcy wywalczyli cenny remis, gwarantujący im utrzymanie się w trzecioligowych szeregach. Z pozostałych drużyn naszego regionu jedynie Radomiakowi udało się odnieść zwycięstwo. KSZO i Granat zremisowały swoje pojedynki, natomiast Bucovia wysoko uległa drugoligowemu już zespołowi Hetmana Zamość, który kilka tygodni temu zapewnił sobie awans do wyższej klasy. Przykry los degradacji spotkał drużyny Tomasovii Tomaszów Lubelski, Wisły Puławy i Stali Kraśnik. Ich miejsce jesienią zajmą Wisła Sandomierz, Granica (dawniej Gwardia) Chełm, Podlasie Sokołów Podlaski oraz zwycięzca dwumeczu Sygnał Lublin – Pilica Nowe Miasto.

STAL KRAŚNIK – BROŃ 1:1 (0:1)

Bramki zdobyli: **Pachuta** 68 min. (karny) – dla Stali; **Bilke** 41 min. – dla Broni.

Stawka meczu sprawiła, że od pierwszych minut miał on bardzo wyrównany, a zarazem nerwowy przebieg. Gospodarze by utrzymać się w trzeciej lidze musieli wygrać różnicą co najmniej dwóch goli, więc nic dziwnego, że przystąpili do zdecydowanych ataków. Defensywa radomian spisywała się jednak bez zarzutu, a goście nie rezygnowali również z szybkich kontrataków. Po jednym z nich ładnym strzałem popisał się **Bilke** i na przerwę Broń schodziła z jednobramkową zaliczką.

Kiedy w 60 minucie **Drozd** został ukarany czerwoną kartką i gospodarze zostali liczebnie osłabieni, wydawało się, że losy meczu zostały rozstrzygnięte, tymczasem Stal szybko wyrównała po rzucie karnym i do ostatnich minut nie rezygnowała z walki o zwycięstwo.

RADOMIAK – ORŁĘTA ŁUKÓW 3:2 (2:1)

Bramki zdobyli: **Machnio** 10, **Czupryn** 24, **Baćmaga** 70 min. – dla Radomiaka; **Ciołek** 44, **Boniecki** 62 min. – dla Orląt.

Ligowe ostatki na stadionie przy ul. Struga były ciekawe. Choć oba zespoły walczyły już trochę ulgowo, kibice nie mogli narzekać na brak emocji. Ogląda sporo dobrych akcji, popartych celnymi strzałami, no i pięć goli, co przecież nie zdarza się zbyt często na naszych ligowych boiskach.

Radomiak szybko zdobył dwubramkowe prowadzenie po strzałach **Machnii i Czupryna** i nic nie zapowiadało większych emocji. Goście z Łukowa nie zrezygnowali z walki, a efektem tego były dwie akcje dzięki którym w 62 minucie gry doprowadzili do remisu. Lecz więcej nie było ich w sobotę stać, a w 70 min. **Baćmaga** popisał się plasowanym strzałem z ponad 30 m, którym zapewnił Radomiakowi jak najbardziej zasłużone zwycięstwo.

KSZO – GÓRNIK ŁĘCZNA 1:1 (1:0)

Bramki zdobyli: **Pawłow** w 32 min. – dla KSZO; **Kubicki** 49 min. – dla Górnika.

Gospodarze już w 14 minucie mogli objąć prowadzenie w tym meczu. Po faulu na **Pastuszce** sędzia podyktował rzut karny, lecz strzał **Bielozerskiego** z 11 metrów trafił w słupek. Dopiero w 32 minucie najskuteczniejszy gracz gospodarzy, **Pawłow** posłał piłkę do siatki rywali.

Wydawało się, że KSZO wygra ostatni mecz sezonu, jednak po zmianie stron gościom udało się doprowadzić do wyrównania i w efekcie wywieźli z Ostrowca cenny remis.

HETMAN – BUCOVIA 5:9 (3:0)

Bramki strzelili: **Kobrzew** 14, 26 **Dec** 32, **Fiedeń** 56, 78 min.

Choć gospodarze już są wśród drugoligowców, to ostatni mecz sezonu potrafił nam bardzo poważnie odnoszon zdecydowane zwycięstwo nad Bucovią, której gracze myślami byli już przy wakacyjnym wypoczynku. Kiepską formę prezentował bramkarz **Sroka,** a jeśli chodzi o skuteczność strzelecką trener **Palik** miał sporo zastrzeżeń do swych podopiecznych. Hetman przerwał więc doskonałą passę Bucovii, która była niepokonana w 9 meczach ligowych i 5 pucharowych, bez wątpienia pretendując do miana rewelacji wiosennych rozgrywek w III lidze.

TOMASOVIA – GRANAT 2:2 (1:1)

Bramki: **D. Wiciejewski** 44, 70 min. – dla Tomasovii; **Berdowski** 20, **Cholej** 57 min. – dla Granatu.

Goście dwukrotnie w tym meczu obejmowali prowadzenie, a mimo to nie wywalczyli obu punktów. Ambitni gospodarze, którym trochę sprzyjało szczęście (dwa razy bramkarzowi Tomasovii przyszedł z pomocą słupek) na dożynanie z trzecią ligą wywalczyli remis, z którego mogą być w pełni zadowoleni.

Inne wyniki: Stal Gorzyce – Wisła Puławy 5:1 (5:0), Siarka II Tarnobrzeg – Lublinianka 0:1 (0:0), Pogoń Siedlce – ASZ Biała Podlaska 1:0 (0:0).

1. Hetman	30	51	76–19
2. RADOMIAK	30	46	55–25
3. KSZO	30	40	45–29
4. Lublinianka	30	40	49–24
5. GRANAT	30	36	55–36
6. Górnik	30	32	37–27
7. Stal G.	30	30	48–34
8. Pogoń	30	28	40–35
9. Orlęta	30	26	46–52
10. BUCOVIA	30	26	29–51
11. AZS B.P.	30	25	42–46
12. BROŃ	30	24	26–41
13. Siarka II	30	24	24–44
14. Stal K.	30	22	33–49
15. Wisła	30	18	29–68
16. Tomasovia	30	12	19–62

W lidze międzyokręgowej już wakacje

Piłkarze kielecko–tarnobrzeskiej ligi międzyokręgowej zakończyli już sezon 1991/92. Już wcześniej mistrzowski tytuł zapewniła sobie drużyna sandomierskiej Wisły, która wywalczyła awans do trzeciej ligi. Smutny los degradacji spotkał zespół Orlicza Suchedniów, który jako jedyny opuszcza szeregi tej klasy.

Stało się tak na skutek tego, że żadna z trzecioligowych drużyn kieleckotarnobrzeskich nie została zdegradowana, totež zespoły buskiego **AKS i Metalchemu Rudki** w przyszłym sezonie nadal występować będą w gronie czwartoligowców.

W ostatniej kolejce spotkań miłą niespodziankę sprawili piłkarze **Zenitu,** którzy zremisowali z rezerwami Stali Stalowa Wola.

Najlepiej z naszych drużyn wypadli zawodnicy **Pilicy Bodzentyn,** plasując się na wysokim piątym miejscu. Duże brawa należą się również beniaminkowi, **Naprzodowi Jędrzejów,** który zajął siódmą lokatę.

Oto wyniki ostatniej serii spotkań i końcowa tabela:

N Zenit Chmielnik – Stal II Stalowa Wola 0:0

N Stadion–Korona Kielce – Stal Nowa Dęba 3:3 (1:0)

N AKS Busko – Metalowiec Janów Lubelski 3:3 (2:1)

N Naprzód Jędrzejów – Nida Pińczów 5:3 (1:1)

N Sokół Nisko – Czarni Połaniec 0:0

N Star Starachowice – Metalchem Rudki 0:0

N Łysica Bodzentyn – Orlicz Suchedniów 2:0 (1:0)

N Wisła Sandomierz – Sparta Dwikozy 2:3 (1:2)

P W zaległym meczu: Orlicz Suchedniów – Naprzód Jędrzejów 2:1 (1:0).

1. Wisła	29	46	53–16
2. Stal II S.W.	29	42	74–22
3. Stal N.D.	29	42	61–26
4. Sparta	29	32	47–37
5. ŁYSICA	29	31	43–29
6. Sokół	29	30	37–41
7. NAPRZÓD	28	28	41–34
8. STADION-KOR.	29	28	32–39
9. Czarni	29	26	39–47
10. Metalowiec	29	26	24–38
11. ZENIT	29	24	34–46
12. NIDA	29	24	36–57
13. STAR	29	24	26–47
14. METALCHEM	29	22	38–52
15. AKS	29	22	36–53
16. ORLICZ	28	13	33–70

Z różnych aren

* W niemieckiej miejscowości Landshut rozegrano ostatnie zawody drużynowych mistrzostw świata grupy B na żużlu. Pierwsze miejsce zajęła ekipa **Węgier** – 38 pkt., wyprzedzając **Polskę** – 36 pkt. W końcowej klasyfikacji mistrzostw zwyciężyli Węgrzy i wywalczyli awans do grupy A.

* Młodzi piłkarze Krakowa zajęli pierwsze miejsce w międzynarodowym turnieju juniorów „Europa–92" rozegranym w tym mieście. W finałowym pojedynku pokonali oni reprezentację **Łodzi** 3:1 (0:1).

* W międzynarodowym turnieju hokeju na trawie kobiet o Puchar Alp w Wiedniu triumfowały zawodniczki **Włoch,** wyprzedzając **Francję, Austrię i Czecho–Słowację.**

* Kolumbijczyk, **Alberto Camargo** został zwycięzcą 28 kolarskiego wyścigu Tour des Vallees Minieres, wyprzedzając w końcowej klasyfikacji swego rodaka, **Williama Palaciosa** oraz Portugalczyka, **Acacio da Silvę.**

Zaczęli od porażki

W Warszawie rozpoczął się **półfinałowy turniej o mistrzostwo Polski juniorów młodszych w piłce nożnej.** Futboliści **Radomiaka** w swym pierwszym występie niestety ulegli stołecznej **Polonii** 1:4 (1:2) mimo iż jako pierwsi strzelili gola w tym meczu.

DUŻY LOTEK

5, 13, 18, 20, 21, 38

Senna przed sądem

Któż z kibiców sportu samochodowego nie zna mistrza świata formuły 1 AYRTONA SENNY. Nic więc dziwnego, że spory rozgłos wywołał fakt, iż wkrótce Brazylijczyk stanie przed londyńskim sądem oskarżony o... naruszenie przepisów drogowych, to znaczy jazdę z nadmierną prędkością.

Dobra zaliczka Pilicy

Wczoraj w Lublinie rozegrany został pierwszy barażowy mecz, którego stawką był trzecioligowy awans. Piłkarze miejscowego **Sygnału** zremisowali z mistrzem radomskiej klasy okręgowej – **Pilicą Nowe Miasto** 2:2 (1:1).

Bramki strzelili: **Kozłowski** 7, **Szymczak** 56 min. – dla Sygnału; **Różański** 33, **Lamch** 88 min. – dla Pilicy.

Stawka meczu sprawiła, że oba zespoły grały z wielką ambicją i wolą walki. Wprawdzie lublinianie dwukrotnie obejmowali prowadzenie, jednak zespół z Nowego Miasta doprowadził do remisu, który stawia go w lepszej sytuacji przed rewanżowym meczem w najbliższy czwartek w Nowym Mieście (godz.17). Szczególnie dramatyczne były ostatnie fragmenty gry. Gospodarze z każdą minutą tracili siły, co wykorzystał **Lamch,** strzelając w końcówce bardzo ważnego gola. **(d)**

Sport Sport Sport Sport Sport

Duńczycy zakpili z futbolowych fachowców

Dzień 26 czerwca na trwale zapisze się w historii duńskiego futbolu i tego niewielkiego skandynawskiego kraju. Nic dziwnego, bowiem zwycięski mecz finałowy z Niemcami, który dał Duńczykom pierwszy tytuł mistrza Europy na długo pozostanie w pamięci piłkarskich kibiców. Podopieczni trenera Richarda Moellera Nillsena zakpili sobie z futbolowych fachowców i pewnych siebie mistrzów świata, a nie ulega wątpliwości, że na ten wielki sukces w pełni zasłużyli. Okazało się, że bez długich i żmudnych zgrupowań, jako że Duńczycy trafili do finałowej „ósemki" EURO-92 na kilka dni przed rozpoczęciem turnieju, można widowiskowo i skutecznie grać w piłkę nożną.

Po końcowym gwizdku szwajcarskiego sędziego **Bruno Galera** ulice Goeteborga wyglądały niczym podczas karnawału w Rio de Janeiro. W Kopenhadze i innych duńskich miastach do rana wiwatowano na cześć swych piłkarzy, a szampan i piwo lały się strumieniami. Tak spontanicznej i masowo okazywanej radości nie pamiętano tu od zakończenia drugiej wojny światowej.

W sobotnie południe na kopenhaskim lotnisku Kastrup owacyjnie witano „złotych piłkarzy" wracających z Goeteborga. Samolot lądował w eskorcie myśliwców duńskiej armii, a pierwszy, oczywiście z okazałym srebrnym pucharem w rękach, opuścił go kapitan zespołu **Lars Olsen**. Po oficjalnym powitaniu futbolisti mistrza Europy odbyli triumfalny przejazd ulicami Kopenhagi starym ciężarowym oldtimerem w towarzystwie policjantów na motocyklach i ponad 150 tysięcy duńskich kibiców. Nie zapomniano oczywiście o bohaterze zespołu **Henriku Andersenie**, który choć nie wystąpił w finale walnie przyczynił się do zdobycia przez zespół złotego medalu. Z nogą w gipsie, na noszach, towarzyszył kolegom. Autorzy największej futbolowej sensacji ostatnich lat zostali podjęci w stołecznym ratuszu niczym bohaterowie narodowi – tradycyjnymi duńskimi naleśnikami.

Dumny ze swoich piłkarzy był również uczestniczący w szczycie EWG w Lizbonie premier Danii, **Poul Schluter**, który oglądał mecz w miniaturowym telewizorku, a niezwłocznie po jego zakończeniu nadał telegram gratulacyjny dla futbolistów i ich trenera. **(wid)**

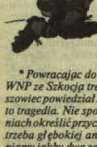

** Powracając do porażki zespołu WNP ze Szkocją trener Anatolij Byszowiec powiedział: „To nie dramat, to tragedia. Nie sposób w kilku zdaniach określić przyczyn porażki. Potrzeba głębokiej analizy. Teraz oceniamy jakby dwa zespoły. Ten, który zakwalifikował się do finałów oraz ten, który przegrał ze Szkocją. Wydaje mi się, że na grze zespołu zaciążył ubytek w ostatnich dwóch miesiącach zawodników, na których miał spoczywać ciężar gry".*

** Z graczy niemieckich jedynie Tomasz Haessler mile wspominać będzie szwedzki turniej. Otrzymał on bowiem „złotą piłkę" – główną nagrodę Adidasa dla najlepszego zawodnika mistrzostw. Z dorobkiem 1438 pkt. zdecydowanie wyprzedził innych kandydatów do tego prestiżowego trufeum, a na kolejnych miejscach sklasyfikowano: Briana Laudrupa – 472 pkt., Thastu Bronina – 412 pkt., Henrika Larsena – 350 pkt., Fleminga Povlsena – 228 pkt. oraz Petera Schmeichela – 201 pkt. Obecność w tym gronie aż czterech reprezentantów Danii najlepiej świadczy o docenieniu klasy nowych mistrzów Europy.*

** Minorowy nastrój panowały po finałowej porażce w obozie niemieckim. Nic dziwnego podopieczni trenera Vogtsa przystępowali do niego w roli zdecydowanych faworytów, a tymczasem musieli przełknąć gorzką pigułkę. Także powitanie w kraju reprezentacji Niemiec było nader chłodne. Nie było tłumów kibiców, a marsowe miny oficjeli mówiły same za siebie. Nig tak wyobrażano sobie powrót z Goeteborga.*

** Bardzo przykre wspomnienia z Euro-92 będzie miał Rudi Voeller, w którym fachowcy widzieli jedną z gwiazd turnieju. Złamana ręka już w pierwszym meczu z reprezentacją WNP uniemożliwiła mu realizację marzeń, a ten 32-letni pił karz, który w 84 dotychczasowych meczach strzelił dla Niemiec 43 bramki, zapowiedział pożegnanie z reprezentacją.*

** Porażka w finale Euro-92 z Danią to bardzo ważna lekcja dla moich piłkarzy. Kilku z nich na pewno pożegna się z zespołem. Muszę budować nowy zespół na elimimacje MS-94, a okazja do rewanżu będzie już 9 września kiedy to zagramy w Kopenhadze mecz z Danią – powiedział już na spokojnie po piątkowym meczu finałowym trener niemieckiej „jedenastki", Berti Vogts.*

W konkursie „Słowa Ludu" i „Foto-Experta"

Główna nagroda pojedzie do Małogoszcza

Kodak
DI PRODUCTS

Konkurs „Słowa Ludu" i firmy „Foto-Expert", mieszczącej się w Kielcach przy ul. Sienkiewicza 41, a zajmującej się wykonywaniem zdjęć na materiałach „Kodaka" oraz sprzedażą asortymentu i aparatów tej firmy dobiegł końca. Po sprawdzeniu ponad trzystu kuponów okazało się, że tylko pani ANNA ŁAZARSKA z Małogoszcza trafnie wytypowała mistrzów Europy w piłce nożnej i jej też przypadła główna nagroda – aparat fotograficzny firmy „Kodak". Serdecznie gratulujemy.

W siedzibie „Foto-Experta" **Katarzyna Głuszek** wylosowała również nazwiska trzynastu szczęśliwców, którzy na zwycięzcę EURO-92 typowali zespół Niemiec. Otrzymają oni nagrody pocieszenia w postaci filmów i albumów, ufundowanych przez tę firmę. Dla zamieszkałych poza Kielcami i Radomiem nagrody prześlemy pocztą, natomiast panią Łazarską i miejscowych zapraszamy już od jutra do siedziby redakcji przy ul. Targowej 18, lub do radomskiego oddziału.

Oto lista nagrodzonych: aparat fotograficzny – **Anna Łazarska** Małogoszcz, Osiedle 16/7, filmy – **Jacek Stachurski** Kielce, Warszawska, **Elżbieta Wróblewska** Rudki, 22 Lipca, **Ewa Siwniak**, Kielce, Wiosenna; albumy – **Marcin Minda** Radom, Kotarbińskiego, **M. Więckowski**, Kielce, Zagórska, **Jacek Marczewski**, Kielce, Zdrojowa, **Szczepan Gdeczyński**, Ostrowiec, os. Pułanki, **Bożena Kowalik**, Wąchock, Polna, **Lech Fidos** Borkowice, **Dariusz Wiśniewski** Stąporków, Gwardii Ludowej, **Roman Obrzańskі** Końskie, Jasna, **Zdzisław Rymarczyk** Starachowice, Myśliwska i **Jerzy Pietrzyk** Grójec, Mogielnicka.

Ostatnio w ośrodku sportowym w Łopusznie odbyło się sympatyczne spotkanie drugoligowego zespołu piłkarek ręcznych kieleckich Budowlanych ze sponsorami i dziennikarzami.

Po niezwykle udanym sezonie, w którym młoda drużyna wywalczyła trzecie miejsce w drugoligowych rozgrywkach oraz tytuł wicemistrzyń Polski juniorek młodszych była okazja przy wspólnym ognisku porozmawiać o sukcesach i planach na przyszłość.

Sponsorzy sekcji – **Przedsiębiorstwo Wielobranżowe „Dorado", Przedsiębiorstwo Produkcyjno-Handlowe „Maxxum", Przedsiębiorstwo Usługowe „Techmex", kielecki „Kolporter"** mieli możliwość poznania swoich pupilek, wysłuchania ich bolączek. Kieleccy biznesmeni stanęli na wysokości zadania wręczając na ręce kapitana zespołu, **Elżbiety Kaczorek** kwotę kilku milionów złotych, brakującą na wyjazd drużyny na międzynarodowy festiwal młodzieżowej piłki ręcznej we włoskim Teramo oraz zapewniając dziewczęta co do dalszego finansowania. Warto dodać, że **Zakłady Transportu Energetycznego w Kielcach** udostępniły autokar.

W spotkaniu, które przebiegało w familijnej wręcz atmosferze, oprócz trenerów kieleckiego zespołu, **Mariana Siewruka i Moniki Michalskiej** wziął także udział dyrektor klubu, **Jan Mochocki.**

Na dobry początek rozegrano towarzyski mecz piłki nożnej pomiędzy dziewczętami wzmocnionymi swoim trenerem a drużyną składającą się ze sponsorów, dziennikarzy i dyrektora klubu. Jak najbardziej zasłużone zwycięstwo 4:3 przypadło lepszym, czyli... dziewczętom. Przez cały czas miały one wysoką przewagę nad wykazującymi kondycyjne braki sponsorami, ci zaś w nagrodę za zwycięstwo uhonorowali swoje przeciwniczki pysznymi słodyczami.

Jedynym „zgrzytem" podczas tego pojedynku było ostre wejście **Elżbiety Kaczorek**, po którym nie wytrzymała noga **Jana Mochockiego** i został on zniesiony z boiska.

Po uroczystej kolacji i obejrzeniu finałowego pojedynku „EURO-92" nastąpił kulminacyjny moment imprezy, czyli śpiewy, tańce i zabawy przy ognisku. A roli wodzirja znakomicie wywiązał się **Jan Mochocki**, któremu nie przeszkadzała nawet kontuzjowana noga. Po zjedzeniu kilkunastu kilogramów pieczonej kiełbaski wszystkim uczestnikom wyraźnie poprawiły się humory (a sponsorom nawet kondycja) toteż do białego rana słychać było muzykę i śpiew w kopuszańskich lasach.

K. PARSZOWSKI

Przy wspólnym ognisku...

Sensacja w Wimbledonie!

Do wielkiej sensacji doszło w trzeciej rundzie tenisowych mistrzostw Anglii tradycyjnie już po raz 106 rozgrywanych na trawiastych kortach Wimbledonu. Ogólny faworyt imprezy, gracz nr 1 światowego tenisa Amerykanin JIM COURIER niespodziewanie uległ 193 na listach ATP, ANDREJOWI OLCHOWSKIEMU.

Wprawdzie przed czterema laty 26-letni Rosjanin awansował do czwartej rundy turnieju wimbledońskiego, jednak jego nazwisko wciąż niewiele jeszcze mówi tenisowym fachowcom. W sobotę był na ustach wszystkich kibiców. Po 2 godzinach i 39 minutach bardzo zaciętej gry wyeliminował on zwycięzcę prestiżowych wielkoszlemowych turniejów w Melbourne i Paryżu, przerywając passę 25 kolejnych zwycięstw Amerykanina, liczonych od września ubiegłego roku.

Pojedynek ten zepchnął w cień inne sobotnie mecze, w których również nie brakowało emocji, a niektórzy z faworytów musieli mocno napracować się na awans do dalszych gier.

KOBIETY: **Kristin Godridge** (Australia) – **Mauela Malejewa-Fragniere** (Szwajcaria) 7:5,7:6, **Steffi Graf** (Niemcy) – **Marianne de Swardt** (RPA) 5:7,6:0,7:5, **Paddy Fendick** (USA) – **Jana Novotna** (CSRF) 6:3,6:3, **Jennifer Capriati** (USA) – **Patricia Hy** (Kanada) 6:3,6:1, **Zina Garrison** (USA) – **Ros Fairbank-Nideffer** (USA) 6:4, 6:2, **Gabriela Sabatini** – **Rika Hiraki** (Japonia) 6:0,6:0, **Naoko Sawamatsu** (Japonia) – **Judith Wiesner** (Austria) 6:1,7:5, **Natalia Zwieriewa** (WNP) – **Lori McNeil** (USA) 5:7,6:4,7:5.

MĘŻCZYŹNI: **John McEnroe** (USA) – **David Wheaton** (USA) 6:3,6:4,6:4, **Guy Forget** (Francja) – **Henri Leconte** (Francja) 6:3,3:6,6,3:6,4, **Wayne Ferreira** (RPA) – **Luis Herrera** (Meksyk) 7:6,6:1,4:6,6:0, **Jeremy Bates** (Wielka Brytania) – **Thierry Champion** (Francja) 7:5,6:4,4:6,6:7,6:4, **Christian Saceanu** (Niemcy) – **Jakob Hlasek** (Szwajcaria) 7:6,3:6,6:3,1:6,6:3, **Boris Becker** (Niemcy) – **Bryan Shelton** (USA) 6:4,3:6,7:6,7:6, **Andre Agassi** (USA) – **Derrick Rostagno** (USA) 6:3,7:6,7:5.

W pierwszej fazie turnieju wyeliminowano 7 zawodniczek i 7 zawodników rozstawionych.

To ciekawe

Turniej „EURO-92" dostarczył wiele materiałów także futbolowym statystykom. Myślimy, że nasi czytelnicy z zainteresowaniem zapoznają się z tymi informacjami.

** W finałach Euro-92 uzyskano 32 bramki, co daje średnią 2,13 na mecz. W 1988 roku była lepsza i wynosiła 2,26, a we Francji w 1984 aż 2,73.*

** Najwięcej goli strzelano między 76 a 90 minutą – 13. Najmniej skuteczni byli piłkarze w ostatnim kwadransie I połowy – wtedy padła zaledwie jedna bramka.*

** Z 32 goli 8 zdobyto strzałami zza linii pola karnego.*

** Dużą rolę w tych mistrzostwach odegrały stałe fragmenty gry. Po rogach, wolnych i karnych padło 11 bramek.*

** Siedmiokrotnie po strzałach głową piłka lądowała w siatce. Dwa razy gola w ten sposób zdobył Szwed Jan Eriksson.*

** Najwięcej „Sudo" za najszybciej strzelony bramkę w meczu otrzymał Holender Frank Rijkaard. Pokonał on już w 4 minucie bramkarza niemieckiego Illgnera.*

** Bez zwycięstwa wróciły do domu reprezentacje Francji, Anglii i WNP. „Prawdziwcy" przegrali tylko w rzutach karnych z Danią.*

** Najwięcej bramkarze wg średniej puszczonych goli na mecz to: I. Woods 0,66 z. van Breukelen 0,75 3. Schmeichel 0,8. Na przeciwnym biegunie znajduje się Bodo Illgner – 1,6 gola na mecz.*

** Nie wyłoniono króla strzelców. Po 3 bramki zdobyli: Henrik Larsen, Dennis Bergkamp, Karlheinz Riedle i Thomas Brolin.*

** 15 spotkań obserwowało 426 tysięcy widzów, co daje średnią około 28500 na mecz.*

** „Srebro" jest piątym medalem ekipy niemieckiej. Poprzednio nasi zachodni sąsiedzi byli 2 razy mistrzami, raz wicemistrzami i raz zdobyli „brąz".* **(jkm)**

W czterech hiszpańskich miastach zakończyła się pierwsza część przedolimpijskiego kwalifikacyjnego turnieju koszykarzy. Od dziś o trzy miejsca premiowane startem w Barcelonie rywalizować będzie osiem drużyn: **Czechosłowacja, Słowenia, Włochy, Izrael, Niemcy, Chorwacja, Litwa i Wspólnota Niepodległych Państw.**

Niestety, w tym gronie nie zobaczymy polskich reprezentantów, którzy w swojej grupie zajęli dopiero piąte miejsce i zostali wyeliminowani z zawodów. Nasi zawodnicy wygrali tylko dwa spotkania – ze Włochami i Izraelem i Francją. Oprócz Polaków na parkietach w Saragossie nie zobaczymy również ekipy Francji, która gorszą różnicą koszy uległa reprezentantom Włoch i Izraela. Do niespodzianki zaliczyć też trzeba słabszą postawę koszykarzy **Grecji**, którzy w swojej grupie okazali się gorsi od zespołów Niemiec i Chorwacji.

Natomiast – jak do tej pory – bardzo dobrze spisują się drużyny **Litwy i Niemiec**, które w rozgrywkach grupowych nie doznały ani jednej porażki.

Przedolimpijski turniej koszykarzy

BEZPOŚREDNI IMPORTER
FO-MAX
Kielce, ul. Krakowska 291
tel. 323-59, tel./fax 515-94
OFERUJE!
oryginalne piwo czeskie
ZŁOTY BAŻANT
cena 9.000 + butelka.
Gwarancja – 6 miesięcy.
ZAPRASZAMY
1539/k