Słowo ludu

WYDANIE KIELECKIE

KIELCE – RADOM ŚRODA, 2 WRZEŚNIA 1992 R.

WYDANIE I ROK XLIII NR 205 (13004) CENA 1000 ZŁ

Wypowiedzenia zamiast wypłaty

UKRYTY ATUT

Kilkanaście osób zatrudnionych do końca lipca w Niemczech przez kielecką firmę ATUT nie otrzymało wynagrodzenia za ostatni miesiąc swojej pracy. W poniedziałek minął ostateczny termin wypłaty, określony w zobowiązaniu podpisanym przez prezesa firmy p. Janusza Pietrzyka, który od dłuższego czasu unika spotkania z rozgoryczonymi pracownikami.

Z 11 osób domagających się swoich pieniędzy, tylko 7 otrzymało świadectwa pracy oraz rozliczenia należności podpisane przez kierownika budowy w Penzbergu. Obejmują one okres do 31 lipca br., czyli do dnia obowiązywania umowy. W tym dniu po zakończeniu robót przy budowie domków jednorodzinnych prywatnymi samochodami, za składkowe pieniądze wrócili do kraju.

Obecnie z 29 zatrudnionych osób na budowie pozostało ok. 10, w tym 7 stałych pracowników firmy ATUT. Wydane świadectwa pracy określają, że rozwiązanie stosunku pracy nastąpiło na podstawie artykułu 52 par. 1 kodeksu pracy dotyczącego opuszczenia pracy bez usprawiedliwienia. Nie zaznaczono natomiast w jakie dni pracownicy byli nieobecni. Taka adnotacja uniemożliwia tym osobom nie tylko otrzymanie zasiłku, ale i utrudnia znalezienie pracy. Ponadto świadectwa pracy nie zostały wystawione w dniu wygaśnięcia umowy, ale dopiero 19 sierpnia. O tej niezgodności dat poinformowany został już inspektor pracy, który obiecał zająć się sprawą. Jak dowiedzieliśmy się od oczekujących na pojawienie się prezesa firmy ATUT również same warunki pracy pozostawiały wiele do życzenia. Od kwietnia wynagrodzenia wypłacane były z około 20-dniowym opóźnieniem, brakowało środków czystości, ubrań roboczych. Ludzie wykonujący prace ciesielskie, zbrojeniowe, murarskie i inne nie mieli za co kupić jedzenia, napojów, niektórym żony przysyłały z kraju pieniądze na powrót.

– Za wykonane roboty ATUT otrzymywał po ok. 150 tysięcy marek. Gdzie są te pieniądze? Ani raz nie dostaliśmy pieniędzy w terminie. Niemcy pokazywali nas palcami jak piliśmy wodę z kranu, bo nie mieliśmy na napoje. Już miesiąc czekamy na pieniądze. Nie mamy ani zasiłku, ani pracy. Prezes unika nas jak może – to tylko niektóre wypowiedzi zdenerwowanych pracowników.

W poniedziałek 17 osób czekało pod zamkniętymi drzwiami PBUH ATUT. Około godz. 13 przyjechało 2 panów, którzy poinformowali zebranych, że prezes wyjechał do Niemiec. Nam udało się natomiast porozmawiać z nim telefonicznie w Kielcach.

– Opóźnienie wypłat powstało z winy Niemców. Właśnie w tej sprawie wyjeżdżam dzisiaj wieczorem do Niemiec. Nieprawdą jest, że pracownicy nie mieli pieniędzy, gdyż otrzymali w lipcu wynagrodzenie za czerwiec. Rozwiązanie umowy o pracę na podstawie artykułu 52 wynikło z faktu opuszczenia przez nich terenu budowy 31 lipca. Pieniądze będą wypłacone w połowie tego tygodnia. Mogę wszystko panu wyjaśnić, ale dopiero w czwartek.

Zdesperowani kontraktowcy zainteresowali swoją sprawą Sąd Pracy w Kielcach oraz poinformowali prokuraturę.

JAROSŁAW MIARKA

Rocznica Września

1 bm. w 53 rocznicę wybuchu II wojny światowej prezydent Lech Wałęsa złożył na płycie Grobu Nieznanego Żołnierza w Warszawie wieniec „Od Narodu".

Kwiaty złożyły także delegacje Sejmu, Senatu i rządu RP.

Skromniej niż w ubiegłych latach obchodzono wczoraj 53 rocznicę wybuchu drugiej wojny światowej.

Na cmentarzu wojskowym w Kielcach kwiaty na grobach poległych żołnierzy złożyli przedstawiciele garnizonu kieleckiego, wojewoda kielecki, obecny był senator Stanisław Żak, delegacja Światowego Związku Żołnierzy AK. Przemówienie wygłosił dowódca garnizonu kieleckiego pułkownik Fryderyk Czekaj.

O godzinie 18 w kościele garnizonowym odprawiona została msza św. w intencji poległych żołnierzy.

Komentarz na stronie 2.

(D.G.)

Pogotowie strajkowe na Kielecczyźnie

Decyzją Zarządu Regionu Świętokrzyskiego NSZZ „Solidarność" od poniedziałku trwa w całym regionie pogotowie strajkowe.

Jak nas informuje przewodniczący ZR **Waldemar Bartosz**, celem akcji jest poparcie stanowiska związku zawartego w uchwałach Komisji Krajowej. Najważniejsze podniesione tam problemy to: oddłużenie zakładów pracy, podporządkowanie prywatyzacji interesom społecznym i pracownicym, powołanie instytucji Skarbu Państwa, zabezpieczenie kredytów obrotowych dla przedsiębiorstw, gwarantowana płaca minimalna, minimum socjalne wynegocjowane ze związkiem, aktywna walka z bezrobociem. **Zarząd Regionu Św. domaga się też od lokalnych władz rządowych i samorządowych większej dbałości o powierzony im majątek, w tym majątek przedsiębiorstw.**

W zakładach pracy zostaną wywieszone flagi i plakaty. Czas trwania i ewentualne odwołanie pogotowia strajkowego Zarząd Regionu określi w uchwale.

(mors)

„Ursus" będzie pikietował

Od środy, przez cały dzień do wieczora kolejne stuosobowe grupy pracowników Ursusa mają pikietować Urząd Rady Ministrów. Na piątek natomiast strajkujący z ZPC „Ursus" zapowiadają marsz uliczny na trasie pl. Trzech Krzyży, Sejm, URM, Belweder. Do czynnego wsparcia tej akcji i udziału w demonstracji zakładowa „Solidarność" wezwała regiony, zakłady pracy, rolników z RI „S", wszystkich Polaków dbających o dobro kraju. Komitet Strajkowy zrezygnował na razie z przekształcenia strajku w okupacyjny. Zdaniem przewodniczącego Komitetu Strajkowego „Ursusa" apel jest odpowiedzią na „bezprzykładną arogancję władzy graniczącą z loburzerią polityczną".

Oddajcie Szwondra, weźcie Szajewskiego

Ponad 200 pracowników ZM „Łucznik" protestowało wczoraj w Warszawie przeciwko ekstradycji do USA dyr Rajmunda Szwondra.

O godz. 11 demonstrujący znaleźli się przed ambasadą USA z transparentami o takiej m.in. treści: „Szwonder – ofiara amerykańskiej prowokacji", „Uwolnić dyr. Szwondra", „Dla Polaków – sądy w Polsce" – Z oburzeniem przyjęła załoga ZM „Łucznik" w Radomiu metody zastosowane w amerykańsko-niemieckiej zmowie eliminacji konkurencji handlu bronią – napisano m.in. w skierowanej do ambasadora USA, a sygnowanej przez dyrekcję zakładu, Radę Pracowniczą i trzy działające w „Łuczniku" związki, którą odczytano przed ambasadą. Zwracano też uwagę na tragizm sytuacji, w jakiej znajduje się bezpodstawnie aresztowany dyr. Szwonder.

– Czym jest wasza demokracja, to jest zwykła prowokacja! Mamy w nosie taką łaskę, wczoraj Sybir, dziś – Alaska! Życzymy wam wszystkiego najlepszego, oddajcie nam Szwondra, weźcie Szajewskiego! – skandowali manifestujący. Dostępu do ambasady bronili policjanci. Demonstrującym ok. 20 minut przyglądał się Daniel FRIED, radca polityczny ambasady USA, nim zdecydował się przyjąć petycję. „Za bramę" wpuszczono Grzegorza ŚWIDZIKOWSKIEGO, przewodniczącego RP, szefa NSZZ Pracowników ZM „Łucznik" i przedstawiciela NSZZ „S". Daniel Fried powiedział nam jedynie, że „petycja zostanie natychmiast przekazana do Waszyngtonu". Demonstrujący obiecali odchodząc, że „wrócą na pewno, jeśli dyr. Szwonder nie wróci do nas".

Podobny przebieg miała manifestacja pod ambasadą Niemiec, która rozpoczęła się po godz. 13. Delegację „Łucznika" z petycją zaproszono do środka ambasady. Radcy politycznemu przedstawiono stanowisko załogi w sprawie aresztowania i ekstradycji dyr. Szwondra oraz poinformowano obszernie o tym, jak całą sytuację odbierają pracownicy „Łucznika" i mieszkańcy Radomia.

(nika)

Słono za cukier

Cukier importowany nie powinien kosztować więcej niż 7–8 tys. zł za kilogram.

Krajowy jeszcze mniej.

Na targu żądają 12 tys. za kilogram, w niektórych sklepach – nawet 14 tys. zł.

Dlaczego? – proponujemy przeczytać na str. 7 w artykule „Spekulacja cukrem".

Kogo dziś obchodzi tamta prawda?

Jak na takim gruncie budować pojednanie z Niemcami? – pyta Jadwiga Karolczak w znakomitym reportażu („A żywym nie odbieraj serca i rozumu") ze Skłobów, miejsca masowej hitlerowskiej zbrodni, który zamieściliśmy w najbliższym numerze „Magazynu".

Ponadto: „Guru i dylematy", „Skok w bezrobocie", „Słońce śmierci", „Likwidator", „Wakryle" i stałe rubryki.

Mnóstwo interesującej lektury. Kupcie „Magazyn" – nie pożałujecie!

Sprawcy morderstwa w Cedzynie nadal na wolności

Śledztwo zawieszone

Mimo intensywnych działań policji dotychczas nie wykryto sprawców morderstwa w Cedzynie. W poniedziałek Prokuratura Wojewódzka w Kielcach podjęła decyzję o zawieszeniu śledztwa w tej sprawie.

W nocy na 19 września ub. roku na parkingu leśnym k. Cedzyny znaleziono zwłoki trojga ukraińskich turystów. Dwaj mężczyźni i kobieta leżeli zastrzeleni obok doszczętnie spalonego samochodu marki „moskwicz". Jak wykazały badania, kobieta została wcześniej zgwałcona.

Wykrycie sprawców tej brutalnej zbrodni stało się zadaniem numer jeden nie tylko kieleckiej policji. Do sprawy włączyli się specjaliści z Biura Kryminalnego Policji w Warszawie. Nawiązano także kontakt z władzami Republiki Ukrainy. Niestety, mimo wykonania wszelkich niezbędnych czynności procesowych i ustalenia hipotetycznego przebiegu wydarzeń, jakie rozegrały się tamtego dnia w lesie k. Cedzyny, sprawcy są nadal nieuchwytni.

Jak nas poinformowano w prokuraturze jednym z powodów zawieszenia śledztwa było niedostarczenie materiałów procesowych przez władze Republiki Ukrainy.

(KIS)

Piłkarze boksują

Trzech piłkarzy MKS Korona podejrzanych jest o pobicie 29 sierpnia wieczorem 37-letniego Marka R.

W sobotę piłkarze Korony przegrali w Kielcach mecz z Resovią Rzeszów. Po zejściu z boiska część zawodników piła w szatni piwo. Po umyciu się i przebraniu niektórzy zawodnicy postanowili pić dalej. Dariusz Z. pojechał z kolegą do sklepu przy ul. Ściegiennego po dwie butelki wódki wyborowej 0,75 l. Po wypiciu alkoholu w domu u jednego z zawodników piłkarska drużyna rozeszła się. Trzech najbardziej wytrwałych Dariusz Z., Paweł K. i Mariusz L. trafiło do kawiarni „Dziurka" przy ul. Sienkiewicza. Tu topili żal w alkoholu razem z kilkoma kibicami.

Cała grupa wyszła z „Dziurki" około godz. 23. Przy sklepie nocnym przy ul. Sienkiewicza piłkarze spotkali samotnego mężczyznę. Trudno wyjaśnić kto rozpoczął awanturę i jak potoczyła się bójka.

Pobity przez piłkarzy Korony Marek R. początkowo wyjaśnił w prokuraturze, że w feralny wieczór szedł ul. Sienkiewicza, w pewnym momencie zaczepiło go trzech nie znanych mu mężczyzn. Dotkliwie go pobili, skopali, po czym zabrali zegarek wartości 400 tys. zł, pieniądze – 1.200 tys. zł i buty.

Wersja piłkarzy wyglądała inaczej. Ich zdaniem to mężczyzna im naubliżał, a następnie wszczął bijatykę. Jednak u jednego z zawodników znaleziono zegarek należący do poszkodowanego. Marek R. składając ponownie wyjaśnienie w prokuraturze powiedział, że nie pamięta, czy któryś z trzech mężczyzn go bił, nie wie też, czy zegarek został mu ukradziony, czy zsunął się z ręki w czasie bójki. A pieniądze (1.200 tys.), choć początkowo myślał, że mu zginęły, znalazł w małej kieszonce spodni.

Prokurator zastosował 31 sierpnia poręczenie majątkowe wobec Dariusza Z., Mariusza L. i Pawła K. Mieli oni do wczoraj przynieść do Prokuratury Rejonowej w Kielcach 40 milionów zł.

(mag)

Żmije na granicy

Straż graniczna Bangladeszu odkryła... 50 przemycanych żmij, w tym kobr i pytonów. Gady przewożone były w 13 drewnianych skrzyniach, konwojowanych przez dwóch obywateli Bangladeszu, którzy zeznali, że przemytem żmij zajmują się od wielu lat. Żmije sprzedawane były zaklinaczom.

„AMBA"
oferuje
tanie konserwy
rybne i mięsne
Kielce, Rolna 4,
tel. 416–29
[8692/g

http://sbc.wbp.kielce.pl/dlibra

Strajkujący w Tychach żądają mniej

Nowe szanse osiągnięcia porozumienia pomiędzy załogą a dyrekcją przynosi zmiana warunków stawianych przez strajkujących pracowników zakładu FSM w Tychach. Domagają się oni obecnie minimalnej pensji w wysokości 75 proc. średniej krajowej z 6 podstawowych działów gospodarki czyli ok. 2,2 mln zł przy wcześniejszych żądaniach sięgających ok. 7 mln zł miesięcznie. Przewodniczący Komitetu Strajkowego Stanisław Konieczny stwierdził, że nowy wariant postulatów zmierza do szybkiego zakończenia strajku. „Solidarność 80" firmująca strajk gotowa jest do natychmiastowych rozmów z dyrekcją.

Mała Konstytucja krytykowana

Eksperci senackiej Komisji Konstytucyjnej skrytykowali Małą Konstytucję, uchwaloną na ostatnim przed wakacjami posiedzeniu Sejmu, proponując jej odrzucenie. Eksperci uznali bowiem, że zapisy konstytucji doprowadzą do ostrej rywalizacji między różnymi organami władz państwa.

„Hondy" urzędników

Sejmowa Komisja Polityki Gospodarczej nie przyjęła budżetowego sprawozdania Ministerstwa Finansów z 1991 r. Przedstawione materiały uznano za niewystarczające. Szczególne kontrowersje wzbudziła celowość istnienia waszyngtońskiego biura MF oraz zakup przez ten resort 7 samochodów „honda". Na całym świecie – argumentowali posłowie – urzędnicy poruszają się autami produkowanymi w ich krajach.

100 mln zł dla każdego

Czy państwo na to stać?

Sprawa 100 mln złotych, które przed wyborami prezydenckimi Lech Wałęsa obiecał każdemu Polakowi, odżyła na nowo po ostatnim festiwalu sopockim. Prezydent wrócił do tego pomysłu komentując dla tv tekst jednej z piosenek wykonywanych podczas imprezy. Czy jest to rozwiązanie realne w obecnej sytuacji? O opinie na ten temat poprosiliśmy kilka osób.

Radom

Stanisław Tomczyk, dyrektor Oddziału Wojewódzkiego Banku Państwowego PKO w Radomiu:

– Są różne sposoby prywatyzacji gospodarki. Czy jednak ten jest akurat najlepszy? A gdyby nawet, to czy państwo w tej chwili stać na takie rozwiązanie? Raczej wątpię. Na co przeznaczyłbym ewentualne sto milionów? Najpewniej na lepsze mieszkanie.

Zdzisław Rogowski, zastępca dyrektora Banku Gospodarki Żywnościowej w Radomiu:

– Nie mam w tej sprawie żadnego zdania.

Andrzej Kalowski, sekretarz Wojewódzkiego Komitetu Wykonawczego SdRP w Radomiu:

– Taki sposób podziału majątku narodowego byłby ewenementem w skali światowej. Powstaje też pytanie, jak proponowaną przez Lecha Wałęsę prywatyzację wykonać, i skąd wziąć na to pieniądze? Sytuacja w 1990 roku, kiedy padła po raz pierwszy taka propozycja, była inna niż dzisiaj. Dziś nie wyobrażam sobie takiej akcji rozdawnictwa majątku narodowego. Poza tym nie jestem pewien, czy rozdanie bonów kapitałowych, bo tylko takie rozwiązanie jest obecnie możliwe, uszczęśliwiłoby wszystkich. Mam również obawy, że doprowadziłoby to do koncentracji kapitału.

Kazimierz Tokarski, emeryt:

– Wolałbym większą emeryturę niż bon kapitałowy. Jeśli dostałbym – pomógłbym wnukowi w kupnie mieszkania. **(wej)**

Kielce

Janusz Stokowski, przedstawiciel małego biznesu:

– Propozycja prezydenta jest nie do przyjęcia. Jak można dawać po 100 milionów nieudacznikom, którzy stoją przed budką z piwem, albo przed biurami dla bezrobotnych i czekają aż im coś spadnie z nieba.

Marek Dzięgielewicz, bezrobotny, absolwent szkoły pomaturalnej:

– Jeśli to będą akcje, to nie wiem co można z nimi zrobić. Może sprzedać na giełdzie w Warszawie? Wolałbym gotówkę. Mógłbym ją w coś zainwestować. W co? Nie wiem.

Jarosław Szczukiewicz, właściciel firmy komputerowej:

– Ta propozycja to chwyt propagandowy, żeby przekonać ludzi, że mogą uczestniczyć w procesie prywatyzacji. Efekty takiego przedsięwzięcia będą raczej znikome. Biedni szybko sprzedadzą akcje (nie sądzę, żeby przyjedzi chciał dać ludziom gotówkę), ci co mają trochę grosza, być może zainwestują go w akcje i być może na tym zarobią. Nie sądzę, bym w tym partycypował.

(el)

Nie ustają napady w Niemczech

Nie ustają napady na domy zamieszkane przez osoby oczekujące na wynik postępowania azylowego. W Cottbus około 150-osobowa grupa prawicowych ekstremistów napadła na tamtejszy dom dla azylantów, obrzucając budynek kamieniami i butelkami z płynem zapalającym.

W Eisenhuettenstadt policji udało się zapobiec w nocy napaści na dom dla azylantów, do której przymierzała się kilkudziesięcioosobowa grupa młodych Niemców.

Premier Brandenburgii, Manfred Stolpe zaapelował do wszystkich partii demokratycznych o wspólne przeciwstawienie się fali przemocy wobec cudzoziemców. Brandenburski minister spraw wewnętrznych, Alwin Ziel oświadczył w wywiadzie telewizyjnym, że akcja przemocy jest sterowana centralnie. Podstawą do takiego przypuszczenia jest fakt, że młodociani napastnicy dysponują znakomitym sprzętem łączności ciowym. Ich samochody wyposażone są w radia CB. W Rostocku w gotowości alarmowej pozostaje ciągle kilkuset policjantów.

7 milionów uczniów, pół mln nauczycieli

Nowy rok szkolny rozpoczęło wczoraj ponad 7 mln uczniów i 500 tys. nauczycieli. Ogólnopolska inauguracja odbyła się w Suchowoli, w województwie białostockim. Wzięła w niej udział premier Hanna Suchocka.

Wyższe emerytury rolnicze

Z Oddziału Regionalnego KRUS w Kielcach uzyskaliśmy informację, że od 1 września br. kwota najniższej emerytury rolniczej została podwyższona z 849.100 zł do 927.500. Stanowi to 35 proc. przeciętnego wynagrodzenia z II kwartału br., które wynosiło 2.650.000 zł.

W wyniku podwyższenia najniższej emerytury pracowniczej do kwoty 927.500 zł miesięcznie, wszystkie emerytury i renty rolnicze zostają od 1 września br. przeliczone poprzez przemnożenie podanej wyżej kwoty przez wskaźnik wymiaru ustalony indywidualnie dla każdego świadczenia. Od tak ustalonej kwoty potrącona zostanie zaliczka na podatek dochodowy.

Nie ulegają natomiast zmianie wysokości dodatków przysługujących do emerytur i rent: pielęgnacyjnych, kombatanckich, za tajne nauczanie, rodzinnych oraz dla sierot zupełnych.

Nie zmienia się również wysokość zasiłków chorobowych, macierzyńskich i pogrzebowych, jak również wysokość jednorazowego odszkodowania z tytułu wypadku przy pracy rolniczej lub rolniczej choroby zawodowej.

Podwyżka najniższych emerytur i rent dokonana zostanie we wrześniu br., w ustalonych dla każdego świadczeniobiorcy terminach płatności. O nowej kwocie świadczenia i sposobie jej naliczenia emeryci i renciści zostaną poinformowani indywidualnymi decyzjami.

(cug)

Trwa walka z żywiołem

W ciągu minionej doby było 520 pożarów, z czego 140 w lasach.

Pożar w okolicach Kuźni Raciborskiej jest opanowany, trwa akcja gaszenia, w której uczestniczy 10 tys. ludzi. W poniedziałek po południu, w odległości 600 m od czoła pożaru, podmuch wiatru wywołał nowe ognisko pożaru. Spłonęło 130 ha lasu. Na szczęście strażakom udało się zlokalizować i ugasić ogień. Gaszeniu ognia sprzyjał deszcz. W czasie akcji ratowniczej wydarzył się tragiczny wypadek. Jadący wóz strażacki przygniótł idącą poboczem kobietę z dzieckiem. Kobieta poniosła śmierć. Dziecko i strażacy w wozie odnieśli obrażenia.

Notowania giełdowe

Podczas wczorajszej sesji warszawskiej Giełdy Papierów Wartościowych obroty wzrosły z 27.845,618 mln zł do 27.935,955 mln zł i były wyższe niż poprzednio o 0,3 proc. Oto notowania poszczególnych akcji:

„Tonsil" – 17 tys. zł (bez zmian), **„Próchnik"** – 22,5 tys. zł (+ 4,7 proc.), **„Krosno"** – 18,5 tys. zł (- 2,6 proc.), **„Exbud"** – 261 tys. zł (+ 0,4 proc.), **„Kable"** – 25,5 tys. zł (+ 6,3 proc.), **„Swarzędz"** – 29 tys. zł (+ 1,8 proc.), **„Wólczanka"** – 28 tys. zł (+ 1,8 proc.), **„Żywiec"** – 139 tys. zł (- 4,1 proc.), **„Wedel"** – 145 tys. zł (bez zmian), **„Okocim"** – 98,5 tys. zł (+ 5,9 proc.), **„Elektrim"** – 132 tys. zł (- 0,8 proc.), **„Irena"** – 36 tys. zł (- 8,9 proc.), **„Mostostal"** – 162 tys. zł (+ 0,6 proc.), **„Universal"** – 7,5 tys. zł (- 6,3 proc.), **BIG** – 28,5 tys. zł (- 9,5 proc.).

Mgr inż. ANDRZEJOWI JAREMU
Z-cy Dyrektora Przedstawicielstwa „Exbudu" – S.A. w Pradze
wyrazy głębokiego współczucia z powodu tragicznej śmierci
CÓRKI
składają: dyrekcja i pracownicy „Exbud – 1"
1946/k

O. Konstantyn od Trójcy Św. (Władysław Patecki) karmelita bosy
Były Prowincjał, Wychowawca Kleryków, wielokrotny Przeor, pierwszy Proboszcz w Piotrkowicach-Loreto, Opiekun duchowy Świeckiej Rodziny Karmelitańskiej w Polsce, Spowiednik SS. Karmelitanek Bosych w Kielcach, SS. Karm. Dz. Jezus i innych zgromadzeń zakonnych po długiej i ciężkiej chorobie zmarł 31.VIII.1992 r.
Przeżył 73 lata, 53 lata w zakonie i 46 lat w kapłaństwie.
Pogrzeb w Piotrkowicach 3.IX. godz. 11.30.
zawiadamiają Karmelici Bosi z Piotrkowic. 18932/g

Wrześniowa pamięć

Wrzesień 1939, upalny jak tegoroczny, niemal tak samo suche i gorące lato. Pięćdziesiąt trzy lata temu. Do setek tysięcy Polaków wraca jednak niemal codziennie. We wspomnieniach, snach nawet. Pękł w ciągu kilkunastu dni, runął tragicznie kolejny mit o potędze, mocarstwowości, trwałości sojuszów, nieograniczonej pomocy najsilniejszych, jak się wydawało mocarstw – Francji i Wielkiej Brytanii. A potem prawie sześć lat śmierci i poniżenia, niezłomnej walki żołnierzy, którzy nie ulegli, narodu, który nie skapitulował. Aż do zwycięstwa, które, wyrokiem historii przyszło w swym naturalnym wymiarze pół wieku później.

Dla świata, dla polityków decydujących o losach Polski wówczas, w te wrześniowe dni i wiele, wiele lat później klęska Polski rozpoczęła się tydzień wcześniej, w dalekiej Moskwie, kiedy wysłannik Hitlera, Joachim Ribbentrop podpisał z Mołotowem i Stalinem układ o czwartym rozbiorze Polski, o praktycznym powrocie wschodniego imperium do granic Rosji carskiej. Przecież pierwsze ustalenia tajnych traktatów przewidywały rozgraniczenie wojsk okupacyjnych na Wiśle i Sanie. Poprawki ustalono później, w dniach kiedy jeszcze walczyła Warszawa i Modlin, gdy szedł przeciw najeźdźcom, walcząc na dwa fronty, gen. Franciszek Kleeberg ze swą ostatnią, frontową grupą żołnierzy.

Dziś już wiadomo, że szczegóły moskiewskich paktów rozbioru Polski, aneksji krajów bałtyckich, Mołdawii a nawet części Finlandii znały stolice Zachodu, znał Waszyngton. Czy nie znał ich polski Sztab Generalny, rząd, naczelny wódz. Wiele wskazuje, że nie. Sojusznicy z góry założyli, że Polsce efektywnie, to znaczy zbrojnie, nie pomogą. Uznali także, historia wciąż odkrywa swe tragiczne karty tamtych dni, iż powiadomienie rządu polskiego o układzie Ribbentrop–Mołotow, jego tajnych klauzul, osłabi wolę walki, że nasz kraj nie przeciwstawi się zbrojnie hitlerowskiej nawale, a więc otworzy, jak otworzono mu w Monachium rok wcześniej, wygodną drogę do całej Europy. Nasi sojusznicy decyzję tę podjęli kilkanaście dni przed 1 września.

Nie, to nie jest hołd dla „spiskowej teorii dziejów", to fakty. Tak, jak faktem jest, że niezależnie od przebiegu wypadków latem 1939, od gier dyplomatycznych, Polska w obronie swej wolności na pewno by stanęła. Tak, jak zrobiła to nad ranem 1 września. I walczyłaby tak samo bohatersko, do ostatniej kropli żołnierskiej krwi. Od Westerplatte przez Warszawę, po jesienne pola okolic Stoczka. I przez całe lata okupacji, na wszystkich frontach, za każdą cenę. Bo jest w życiu narodu rzecz najważniejsza, której nie da się wymienić na żadne inne dobro. Tą rzeczą jest honor... Patriotyzm, nieugięta wola niepodległości, prawa do stanowienia o swoim losie, w jedności i narodowej zgodzie wobec śmiertelnych zagrożeń. ***WŁADYSŁAW GRABKA***

Słowo ludu
Redaguje kolegium: Krzysztof FALKIEWICZ – redaktor naczelny (tel. 424–80), Andrzej ZAŁUCKI (tel. 459–19), Zbigniew NOSAL (tel. 447–25) – zastępcy red. naczelnego, Grzegorz ŚCIWIARSKI – sekretarz redakcji (tel. 459–19), Jolanta MAJECKA, Elżbieta WIKŁO, Cezary JASTRZĘSKI, Jerzy KOZERA, Marek MACIĄGOWSKI, Bożena DOBRZYŃSKA (kierownik oddziału w Radomiu).
Adres redakcji: 25–520 Kielce 15 skrytka pocztowa 47, ul. Targowa 18, fax 46979. Publicyści: tel. 472–51, 501–83, dział informacji 443–45, 472–55, 422–63, sportu 526–36, dział łączności z czytelnikami 501–83. BIURO OGŁOSZEŃ: 448–58. REDAKCJA W RADOMIU: 26–600 Radom, ul. Żeromskiego 65, tel. 237–36, 290–64, fax 281–60. Wydawca: EXBUD–13 „Wydawnictwo" sp. z o.o., Kielce, ul. Targowa 18. Druk: EXBUD–17 sp. z o.o., Kielce, ul. Górna 21.
Redaktor wydania Grzegorz Kozera
Redaktor depeszowy Marek Maciągowski

http://sbc.wbp.kielce.pl/dlibra

Amerykanie kupią rosyjski uran

Prezydent USA George Bush zapowiedział, że Stany Zjednoczone zakupią w Rosji uran, pochodzący z demontowanych broni nuklearnych. Będzie on przerabiany na paliwo do siłowni atomowych. Porozumienie w tej sprawie musi być jeszcze zatwierdzone przez rządy obu państw. W ciągu 12 miesięcy ma być zawarty formalny kontrakt. Prezydent Bush dodał, że transakcja ta przyniesie Rosji waluty zagraniczne, potrzebne dla prowadzonych reform gospodarczych. Według doniesień z Waszyngtonu, władze amerykańskie chcą kupować rosyjski uran, pochodzący z niszczonych broni nuklearnych, by zagwarantować, że materiały rozszczepialne nie dostaną się w niepowołane ręce.

Katastrofa w Angoli

Trzech członków załogi zginęło we wtorek w katastrofie samolotu DC-3 z co najmniej 41 dziennikarzami na pokładzie. Lecieli oni z Angoli, gdzie uczestniczyli w konwencji wyborczej UNITY przed pierwszymi wolnymi wyborami w Angoli. Jak twierdzą ocalali dziennikarze, katastrofę poprzedził głośny huk, po którym z dziobu samolotu zaczął się wydobywać gęsty dym.

„New York Times" o strajkach w Polsce

„Nowy rząd polski podjął śmiałe i ryzykowne starania o położenie kresu strajkom w przemysłowym sercu kraju" – pisze „New York Times" w korespondencji własnej z Warszawy pt. „Polska i strajkujący przed próbą sił".

Zwracając uwagę, że „po raz pierwszy od upadku komunizmu w 1989 r. robotnicy otrzymali zawiadomienia o zwolnieniu z pracy", dziennik stwierdza, iż „próba sił, podjęta w kopalni węgla i w fabryce części samochodowych, może przynieść albo nową erę w Polsce, albo polityczny zgon premier Hanny Suchockiej".

„Jeżeli pani premier wygra – dodaje „New York Times" – uzyska znacznie większą swobodę wprowadzenia twardych decyzji w malejącym, ale wciąż ważnym sektorze państwowym".

Dziennik stwierdza, że „sąsiedzi (Polski), posuwający się pośród trudności ku gospodarce rynkowej, przyglądają się uważnie podejściu pani premier Suchockiej, łączącemu pojednawczość wobec fabryk gotowych dokonać restrukturyzacji z surowością wobec tych, których motywem działania wydaje się zachłanność".

„Spór następuje w ważnym momencie trwającego od trzech lat przechodzenia Polski do kapitalizmu – pisze „New York Times". – Po przeszło dwóch latach recesji gospodarka wykazuje wreszcie oznaki ożywienia. Produkcja przemysłowa wzrosła o 10 procent w porównaniu z tym samym okresem ubiegłego roku, a bilans handlu zagranicznego jest zadziwiająco dobry: wykazuje nadwyżkę w wysokości miliarda dolarów".

„Jednakże – dodaje korespondent dziennika Stephen Engelberg – źródłem poważnego niepokoju jest deficyt budżetowy, już obecnie tak wielki, że aby go pokryć, trzeba będzie drukować pieniądze. Podwyższenie płac robotnikom przedsiębiorstw państwowych tylko pogorszyłoby sytuację, ponieważ Polska zabiega o wynegocjowanie nowego porozumienia z Międzynarodowym Funduszem Walutowym".

Rosja przejmie dług Białorusi

Rosja przejmuje spłatę białoruskiej części zadłużenia zagranicznego po b. Związku Radzieckim, oczywiście nie za darmo... Zobowiązując się spłacić za Białoruś ok. 3,5 mld dolarów (4,13 proc. całego zadłużenia zagranicznego b. ZSRR), Rosja – jak pisze TASS – „stanie się gospodarzem" części zagranicznych aktywów po b. Związku Radzieckim, przypadających na tę republikę.

Raport Mazowieckiego uważnie studiowany

Stany Zjednoczone „szczegółowo studiują" 20-stronicowy raport Tadeusza Mazowieckiego, specjalnego wysłannika Komisji Praw Człowieka ONZ, który przebywał 21–26 ub.m. w Bośni i Hercegowinie i badał kwestie przestrzegania tam praw człowieka.

Rzecznik Departamentu Stanu Richard Boucher oświadczył w poniedziałek, że raport Mazowieckiego – stwierdzający nagminne naruszanie praw człowieka na całym terytorium Bośni i Hercegowiny – zawiera „szereg istotnych wniosków". USA badają obecnie zalecenia raportu, w tym w sprawie niezwłocznej neutralizacji wszelkiej broni ciężkiej w Bośni i Hercegowinie, w razie czego pod nadzorem ONZ, oraz zwiększenia liczebności kontyngentu ONZ i rozszerzenia jego mandatu.

Boucher wyraził uznanie Tadeuszowi Mazowieckiemu za szybkość, z jaką przygotował tak „poważny raport".

USA dążą do podziału Iraku?

O dążenie do podziału Iraku pod względem terytorialnym i etnicznym oraz o próbę podziału całego świata arabskiego oskarżył ambasador tego państwa Mohammed F.H. al-Haboubi Stany Zjednoczone, Francję i Wielką Brytanię w czasie konferencji prasowej w Warszawie.

Stwierdził, że decyzja tych państw o zakazie lotów irackich samolotów bojowych nad własnym terytorium poniżej 32 równoleżnika jest „pogwałceniem suwerenności Iraku, gwarantowanej przez rezolucję Rady Bezpieczeństwa ONZ nr 688".

Dodał, że akcja ta została podjęta bez uzgodnienia z Radą Bezpieczeństwa.

Wicepremier Ukrainy wyklucza „terapię wstrząsową"

„Terapię wstrząsową" dla gospodarki ukraińskiej wykluczył pierwszy wicepremier Ukrainy Walentyn Symonenko podkreślając, że trzeba się skoncentrować na ratowaniu sektora państwowego, którego produkcja gwałtownie spada.

Na konferencji prasowej w Kijowie wicepremier podkreślił, że nie ma odwrotu od dążenia do gospodarki rynkowej, ale Ukraina będzie do niej dążyć ewolucyjnie, zamiast uciekać się do „terapii wstrząsowej", której próbują Rosja i inne kraje wschodnioeuropejskie.

Tupetem obezwładniła gwałciciela

Rosia Levkovsky, będąca żoną psychologa, zdołała ujść napastnikowi, który podczas weekendu zaskoczył ją w zamiarze dokonania gwałtu, gdy wracała w nocy do domu w Jerozolimie. 31-letnia kobieta nie wpadła w panikę i zneutralizowała niedoszłego gwałciciela, rozładowującjego napięcie tupetem.

Zachowując zimną krew kobieta powiedziała napastnikowi, 28-letniemu Yoramowi Ohayonowi, by zrezygnował z gwałtu i poszedł z nią do domu, gdzie będzie mógł odbyć stosunek nie tylko z nią, ale także z jej koleżanką. Skonsternowany intruz zawahał się, ale postanowił przystąpić do zrealizowania swego pierwotnego planu. Wówczas kobieta powiedziała, że cierpi na chorobę przenoszącą się drogą płciową. Tymczasem pojawił się patrol policji i aresztował Ohayona.

Rosia Levkovsky na komisariacie powiedziała, że w przypadku zaatakowania przez gwałciciela zawsze warto podjąć próbę rozładowania jego napięcia.

Gwałtowne burze na Lazurowym Wybrzeżu

1 osoba zginęła, a kilkanaście zostało rannych w wyniku gwałtownych burz z piorunami i wichury o prędkości 150 km/godz., jakie nawiedziły francuskie Lazurowe Wybrzeże i włoskie Wybrzeże Liguryjskie.

W nocy spadło 9 centymetrów deszczu, który w dolinie „Vallee de la Vesubie" spowodował lawiny błota. Straż pożarna w Cannes i Nicei interweniowała prawie 100 razy. Burza zerwała dachy, wyrwała drzewa z korzeniami i porwała tablice reklamowe. W Sainte-Maxime wiatr porwał namiot cyrkowy na krótko przed rozpoczęciem przedstawienia.

Podobna sytuacja była na wybrzeżach północnych Włoch. W porcie w Trieście na Adriatyku wichura zatopiła wiele łodzi żaglowych i motorowych, inne wyrzuciła na brzeg. Policja portowa 13-krotnie ratowała tonące załogi. Burza dała się szczególnie we znaki na Wybrzeżu Liguryjskim, w okolicach San Remo, Savony i Genui. 10 osób zostało lekko rannych, kiedy wiatr zerwał namiot podczas koncertu w plenerze.

Szczyt niezaangażowanych w Dżakarcie

W stolicy Indonezji Dżakarcie rozpoczęło się spotkanie na szczycie Ruchu Państw Niezaangażowanych. Obrady otworzył prezydent Indonezji Suharto. Pierwotnie miał to uczynić przedstawiciel Jugosławii, ale władze w Belgradzie przekazały Suharto przewodnictwo w ruchu, by uniknąć bojkotu szczytu ze strony państw muzułmańskich.

W obradach uczestniczą delegacje ponad 100 państw. Oczekuje się, że dyskusje koncentrować się będą na problemach gospodarczych oraz zadaniach ruchu niezaangażowanych.

Wszyscy naruszają zobowiązania

Specjalny wysłannik ONZ Cyrus Vance oświadczył, że wszystkie walczące w Jugosławii strony naruszyły już zobowiązania podjęte w czasie londyńskiej konferencji pokojowej. Vance, w rozmowie z dziennikarzami, powiedział, że trudno będzie doprowadzić do trwałego pokoju w Bośni.

Vance zamierza dziś udać się do Genewy, by kontynuować dyplomatyczne wysiłki pokojowe. Zapowiedział, że rozpatrzy przedstawione w niedzielę przez Tadeusza Mazowieckiego zalecenia.

Impas w rokowaniach bliskowschodnich

Wznowione zostały izraelsko-arabskie negocjacje pokojowe. Negocjatorzy palestyńscy odrzucili propozycje Izraela dotyczące autonomii dla Palestyńczyków. Ich zdaniem propozycja ta prowadzi do impasu w rokowaniach. Plan izraelski przewiduje przyznanie społeczności palestyńskiej ograniczonego samorządu na okupowanych ziemiach arabskich. Izrael proponuje, by Palestyńczycy wyłonili w wyborach Radę Administracyjną. Delegacje rozpatrują możliwość powołania grup roboczych. Poza sprawą samorządu omówione mogłyby być takie kwestie, jak prawa człowieka czy też obowiązywanie na terenach okupowanych przepisów izraelskiego prawa wojskowego.

Awaria na giełdzie

Pęknięta rura spowodowała we wtorek awarię sieci elektrycznej w sekcji komputerów nowojorskiej giełdy. Tuż po północy woda zalała kable. Trwa usuwanie skutków awarii, blokującej pracę giełdy.

Bomba w sklepie

10 osób zginęło, a 25 odniosło rany w wyniku bomby podłożonej w sklepie w położonej 240 km na wschód od stolicy Sri Lanki miejscowości Sainthamaratu. Dotychczas nikt nie przyznał się do zamachu, wiadomo jednak że separatyści tamilscy nasilili w ostatnim czasie swoje działania w tym rejonie.

Toaletowe problemy w Pekinie

Zawaliły się plany tajwańskich biznesmenów, którzy chcieli sprezentować mieszkańcom Pekinu sieć supernowoczesnych toalet publicznych. Okazało się, że koszt wizyty w szalecie, wyposażonym w najnowocześniejsze urządzenia, równałby się dniówce przeciętnego robotnika. W tej chwili w Pekinie jest 6 tys. publicznych toalet – o nie najlepszej jakości usług. Tymczasem wielu mieszkańców stolicy Chin zmuszona jest z nich korzystać: w mieszkaniach starej części miasta nie ma toalet.

Rekord jedzenia knedli

46-letni Franciszek Pohorsky pobił rekord świata – w ciągu godziny zjadł 155 knedli ze śliwkami. Po zawodach, w których stawką był również tytuł mistrza Czechosłowacji w jedzeniu kendli, stał się cięższy o 3,5 kg.

Poprzedni rekord wynosił zaledwie 153 knedle na godzinę.

Uczestnicy zawodów w Vizdvicach, na które przybyło ponad 5 tys. widzów, musieli „zaliczyć" co najmniej 20 knedli w ciągu godziny; ci, którym się ta sztuka nie powiodła, otrzymywali... rachunek.

Towarzystwo Wiedzy Powszechnej
ogłasza zapisy na kursy
języków: angielskiego, niemieckiego, francuskiego, włoskiego i hiszpańskiego.
Informacji udziela i zapisy przyjmuje w godz. od 8 do 16 Biuro ZW TWP w Kielcach, ul. Moniuszki 18, tel. 465-41, 463-50
109/S

Przedsiębiorstwo Usługowo–Handlowe „BAKAMA"
Kostomłoty I 242a, 25-670 Kielce, tel./fax 11-16-46
będące przedstawicielem firmy
wavin – METALPLAST – BUK k. Poznania
oferuje wysokiej jakości materiały instalacyjne wod.-kan., produkowane wg najnowszej technologii koncernu
wavin
– rury kanalizacyjne PCV φ 50 – φ 150 (z uszczelką wargową)
– kształtki kanalizacyjne PCV w pełnym asortymencie (z uszczelką wargową)
– rury PE wodociągowe od φ 32 do 63, od 7300 do 25750
– rury PCV wodociągowe φ 90 – 27300, φ 110 – 33000, φ 160 – 69550
– dolnopłuki – 98400,
– rynny dachowe PCV kompletne.
Zapraszamy w godz. 6.30 – 16.
18401/g

http://sbc.wbp.kielce.pl/dlibra

Rutyna, przyzwyczajenie, stołówka

Kryzys małżeństwa?

Frekwencja na ślubnych kobiercach, kolejki do pałaców ślubu, urzędów stanu cywilnego, przed ołtarz wskazywałby, że nic nie zagraża instytucji małżeńskiej. I na nic tu gadanie o kryzysie małżeństwa, że młodzi wolą „na kocią łapę" itp. A jednak...

– Stanąć przed urzędnikiem stanu cywilnego czy księdzem? – to nie ma żadnego znaczenia. – Nie warto się żenić po to, by się rozwodzić. – Małżeństwo zurzędnicza coś pięknego, szlachetnego, wiąże łańcuchami, wpisuje szczęście do rejestru. – Małżeństwo to rutyna, przyzwyczajenie, stołówka – oto przykłady poglądów młodych (poniżej 30).

Większość par staje jednak nadal przed obliczem „księdza" cywilnego bądź prawdziwego, ale często, jak stwierdzają socjologowie bynajmniej nie z pobudek moralnych lub religijnych. – „To jest zabawne, będzie wielkie święto, trzeba zrobić przyjemność rodzicom" – takie motywy często przytaczają w odpowiedzi na pytania socjologów.

Tak więc o ile do niedawna małżeństwo było wydarzeniem społecznym, sposobem kształtowania związków rodzinnych, a przede wszystkim zobowiązaniem wzajemnym dwojga ludzi opartym na miłości, połączonym z pragnieniem trwałości i stabilizacji, chęcią posiadania dzieci – obecnie staje się tylko ustępstwem wobec społecznych konwenansów. Nie wybiera się pożycia we dwoje tylko po to, aby zbudować komórkę rodzinną, ale również i po to, by lepiej korzystać z życia.

– Czy można dziwić się ewolucji? – pyta Louis Roussel, akademicki nauczyciel socjologii, niekwestionowany „papież" statystyk matrymonialnych (powyższy problem występuje nie tylko w Polsce). – Wszystkie instytucje tracą na znaczeniu – mówi – dewaloryzacja małżeństwa idzie w parze ze spadkiem znaczenia dyplomów, utratą zmysłu społecznego, obojętością religijną.

No cóż, zwłaszcza młodzi coraz trudniej dostosowują się do przymusu, odrzucają dotychczas uznawane wartości, traktując jako śmieszne i przebrzmiałe. Jeśli chodzi o małżeństwo, odrzucali stopniowo wszelkie reguły społeczne: zaręczyny, poznawanie partnera, a następnie dopiero odkrywanie jego ciała. Wszystko to potraktowano jako przeszkodę w rozwoju osobowości. Wstrzymajmy się od sądu moralnego. Ale nie należy oczekiwać w najbliższych latach, że sytuacja ta się zmieni.

Socjologowie mówią: „przeżywa się" koncepcja małżeństwa. Zmienia się, przekształca, zdewaloryzowała sama jej idea. Małżeństwo staje się zwykłą formalnością...

Jak do tego wszystkiego doszło? Wskazuje się na różne przyczyny: głębokie przemiany gospodarcze, wzrastającą niezależność kobiet związaną z pracą zawodową, pomoc państwa dla samotnych kobiet i nieślubnych dzieci, utrzymującą się jeszcze w małżeństwie „dyskryminację" kobiet, kłopoty z uzyskaniem rozwodu itp. Ale to jeszcze nie decydujące czynniki. A może po prostu wyrosło nowe pokolenie wychowane w poczuciu, że jest „pępkiem" świata? – zastanawiają ją znawcy problemu. Naczelną zasadą młodych jest zatem odnaleźć samego siebie, „zrealizować się". Większość z nich szuka intensywnych przeżyć, autentyczności, a w końcu największej zdobyczy – niezależności.

„U mężczyzny, którego kocham – mówi 25-letnia nauczycielka – nie szukam ani partnera do małżeństwa, ani ojca dzieci, ale pełnej wymiany w płaszczyźnie uczuciowej, seksualnej, i przekonań. Nie chodzi o to, aby utracić niezależność, wprowadzić zależność, ale wręcz przeciwnie, o pełny osobisty kontakt, stałe wzbogacanie się. Lepiej się rozejść niż pozwolić, aby zagnieździła się rutyna".

„Nie zabiegam ani o przysięgi, ani o obietnice, ani o wzięcie mnie na utrzymanie – wyznaje 23-letnia Agata. – Zarabiam na życie, i nie potrzeba mi niczego oprócz miłości, stałej wymiany myśli, stałego kwestionowania naszych stosunków, aby zachować ich siłę".

Oczywiście nie wszyscy młodzi ludzie są tak kategoryczni. Zwolennicy wolnych związków mieszkają głównie w miastach (wieś nadal jest w tej dziedzinie bardzo tradycyjna). Do ich gorących zwolenników zaliczają się studenci, urzędnicy prywatni, niektórzy menedżerowie, a robotnicy zachowują jeszcze ostrożność.

Związki formalne też nie są jednak tym co dawniej. Obrączka na palcu nie przynosi w darze dojrzałości uczuciowej, której młodzi tak bardzo potrzebują. Wyidealizowane małżeństwo na modłę dzisiejszego winno zapewnić intymność, otwarcie, stabilność i ruch, intensywność przeżyć i bezpieczeństwo bez przymusu...

Rezultat? Rozwodzi się w Polsce co 6 małżeństwo. Często przed upływem 5 lat.

Pewne jest, że żyjemy w czasach trudnych, okresie przemian także kulturowych, obyczajowych. Wstrząsom ulega więc wszystko to, co stanowiło wiązadło społeczeństwa – łączenie się w pary, istota ich związków ekonomicznych, społecznych, uczuciowych, moralnych. Godzi to przede wszystkim w dzieci. W imię niezależności rodziców i ich wolności o dzieciach nie mówi się wiele, a tymczasem każdego roku przybywa ich w wolnych związkach. Wkrótce może jedno dziecko na dwoje będzie synem lub córką rodziców rozwiedzionych, żyjących w konkubinacie lub samotnych.

– Trzeba zawsze pamiętać – mówi Louis Roussel – że alternatywą zbytniego niszczenia społeczeństwa, zbyt głębokiego chaosu kulturowego jest przemoc. Zwłaszcza gdy przechodzi się od społeczeństwa obfitości do społeczeństwa zaciskania pasa. Uczymy się więc zachowywać ostrożność i rozsądek.

TERESA KWAŚNIEWSKA (PAI)

„Ukochany przywódca" Korei

Delfin na wysokich obcasach

Cierpliwość Kim Dżong Ila, „ukochanego przywódcy", syna i sukcesora „Wielkiego Wodza" Kim Ir Sena, należy zapewne tłumaczyć synowską miłością. Jeśli bowiem wierzyć biografom, Kim – junior był wcześnie rozwiniętym dzieckiem skoro w przedszkolu pytał „dlaczego wszystkie kwiaty nie mają tego samego koloru".

Nie koniec na tym. Ten wyjątkowy chłopiec w wieku 6 lat potrafił bezbłędnie wykryć, nie podnosząc maski, awarię silnika samochodu ojcowskiego, a w wieku 10 lat zdemaskował fałszywego poetę na żołdzie CIA. Zanim osiągnął wiek dojrzały „ożywił nowym duchem" dżucze, niepowtarzalną ideologię opracowaną przez rodziciela, który mógłby już spokojnie przejść na emeryturę i zwolnić miejsce dla syna. Już od 10 lat to pięćdziesięcioletnie cudowne dziecko otoczone jest kultem na miarę swej osobowości. Aby się o tym przekonać wystarczy zwiedzić Wystawę Przyjaźni Międzynarodowej w Myohyang, 160 km na północ od stolicy. Dwadzieścia sal zajmują prezenty ofiarowane delfinowi – ogółem 22.386 różnych przedmiotów, m.in. wypchana głowa niedźwiedzia, podarowana przez Causescu, taśma Hi–Fi produkcji chińskiej – dar Li Penga, inkrustowana perłami szkatułka przysłana przez Chomeiniego.

Co wiemy o delfinie? Pracuje tylko w nocy i odmawia wszelkich wywiadów (raz tylko udzielił pisemnego wywiadu dziennikowi kubańskiemu). W dniu 80. urodzin ojca, 15 kwietnia br., pojawił się na uroczystości tylko na krótko. Podobno bardzo lubi amerykańskie filmy i pałacowe striptizerki, ale to niewiele mówi o osobowości tego człowieka, który musi nosić buty na podwyższonych obcasach, aby poprawić swój zewnętrzny wizerunek. Uważni telewidzowie mogą też dostrzec, że bywa on niekiedy „na cyku" w czasie wystąpień przed kamerami. Mimo to Koreańczycy muszą przestrzegać oficjalnej linii. Zachwycają się więc jego sześcioma operami, „najlepszymi ze wszystkich jakie stworzyła ludzkość". Wysoko cenią jego udział w budowie „autostrady zjednoczenia", 168–kilometrowego pasa betonu, ciągnącego się od Phenianu do strefy zdemilitaryzowanej. Czy wiedzą jednak, że to on – jak twierdzą amerykańskie służby wywiadowcze – zorganizował zamach na prezydenta Korei Południowej w 1983 roku w Rangunie? Zapewne też nie wiedzą, że był on inspiratorem eksplozji „boeinga" Korean Air Lines, która spowodowała śmierć 115 osób w 1987 roku.

Przed kilku tygodniami, radio Phenian zaprezentowało go jako „przywódcę naszej partii, państwa i armii". Czy spiker się zagalopował? Czy chciał w ten sposób zaanonsować rychłe ogłoszenie sukcesji? A może pragnął zasugerować wtajemniczonym możliwość jakiegoś przewrotu pałacowego? W kilka dni później, Kim Dżong Il, w nowiutkim mundurze marszałka przyjmował defiladę swych wojsk. Oklaskiwało go 100 tysięcy osób. Wiadomo, co warte są owacje tłumów w państwie od 44 lat podporządkowanym absolutnej dyktaturze. Mówi się, że delfin, który nie ma żadnego wykształcenia wojskowego i urodził się za późno, aby uczestniczyć w wojnie przeciw imperialistom, jest źle akceptowany przez armię. Nie ma również poparcia drugiej żony ojca i jej czworga dzieci.

Na razie, stary założyciel reżimu łyka codziennie krew żółwia, aby zapomnieć o swym sędziwym wieku i wydaje się kurczowo trzymać władzy.

Gdy tylko jego potomek został mianowany dowódcą naczelnym sił zbrojnych w grudniu ub. roku, stary ojciec natychmiast ogłosił się generalissimusem, jak gdyby mały Kim mógł zrobić coś złego tatusiowi, jak gdyby propaganda za wcześnie go rozreklamowała.

ADA JANKISZ (PAI)

Mało grzybów

Z europejskich lasów masowo znikają grzyby. Fakt ten potwierdzają badania dr. E. Arnoldse z holenderskiego uniwersytetu rolniczego. Holenderski mykolog studiował dane o zbiorach grzybów w europejskich lasach począwszy od 1912 r. i twierdzi, że najmniej grzybów zebrano w roku 1991. Wszystko wskazuje na to, że rok bieżący i lata następne będą jeszcze ubuższe w grzyby wskutek wyschnięcia grzybni. Przyczyną zaniku grzybów w lasach jest przede wszystkim powiększające się zanieczyszczenie powietrza i koncentracja dwutlenku węgla, siarki i ozonu, co powoduje tzw. kwaśne deszcze, niszczące grzybnię.

Mówi ataman: – Jesteśmy silniejsi niż jakakolwiek partia

Powrót Kozaków

Rosyjscy Kozacy, powracający obecnie na swe dawne włości w Kubaniu przy południowej granicy Rosji, mają nadzieję na ponowny rozkwit swej kultury. Coraz powszechniejsze są jednak obawy, że przede wszystkim zależy im na odzyskaniu wpływów politycznych.

Powrót Kozaków do Kubania – obszarów darowanych im w 1792 r. przez carycę Katarzynę Wielką – już obecnie powoduje wzrost napięcia między Rosjanami i setkami innych mniejszości zamieszkujących te tereny. W okręgu krasnodarskim, położonym w samym centrum Kubania, znajdują schronienie tysiące uciekinierów z Azerbejdżanu i Armenii, których Rosjanie przyjmują z rosnącym niezadowoleniem. Mieszkańcy regionu twierdzą, że przybysze z Kaukazu – w większości bezrobotni i nie mający zezwolenia na pobyt – aktywnie działają w przestępczym podziemiu i robią fortuny na nielegalnym przemycie artykułów deficytowych przez granice z Gruzją i Armenią.

Niechęć do uchodźców z Kaukazu przybrała takie rozmiary, że Kozacy automatycznie zrzucają na nich winę za wszelkie przestępstwa przeciwko Rosjanom. Wielokrotnie już kozackie zgromadzenia żądały natychmiastowej deportacji wszystkich nowo przybyłych. „Odosobnione przypadki morderstw i gwałtów, popełnionych przez Ormian, są w mgnieniu oka rozdmuchiwane do niebotycznych rozmiarów" – mówi szef wydziału ds. stosunków międzyetnicznych w krasnodarskiej administracji Wadim Remler.

Jego zdaniem, wzrost przestępczości ma niewiele wspólnego z Ormianami z Krasnodaru, a za to bardzo dużo z otwarciem granicy rosyjsko–gruzińskiej, przez którą gangi przestępcze swobodnie przemycają żywność i artykuły konsumpcyjne w zamian za broń i narkotyki. Przywódcy krasnodarscy apelują do Rosji o wprowadzenie ściślejszej kontroli celnej i wiz „inaczej Kozacy wezmą sprawy w swoje ręce i sami zamkną granicę" – twierdzi Remler.

Jak się wydaje, Kozacy rzeczywiście przejmują na siebie rolę obrońców uciemiężonych. Na terenach, gdzie brak silnej władzy lokalnej, tworzą wspólne patrole z miejscową policją, otwierają punkty kontroli celnej, a nawet organizują obławy na spekulantów na targowiskach. Igor Jakowienko, moskiewski naukowiec specjalizujący się w sprawach kozackich, oświadczył: „Na obszarach, gdzie kwitnie życie przestępcze, wystąpuje totalny paraliż władz. Kozacy zapełniają jedynie tę próżnię".

Powstają jednak obawy, że nowi pogromcy kryminalistów przygarną w swoje szeregi elementy przestępcze, zafascynowane chwałą kozackich czynów. „Kozaków można dzisiaj podzielić na trzy grupy – mówi Michaił Jegorow, wiceprzewodniczący lokalnych władz krasnodarskich – prawdziwi Kozacy z krwi i kości, Kozacy pragnący władzy politycznej i ci, którzy lubią mieć do czynienia z karabinami. Przedstawiciele tej ostatniej kategorii brali czynny udział w walkach w separatystycznej Republice Naddniestrzańskiej w Mołdawii, a także przyszli na pomoc Osetyjczykom, pragnącym oderwania Osetii Południowej od Gruzji i przyłączenia jej do Rosji.

Nie tylko mniejszości etniczne Rosji obawiają się wzrostu wpływu Kozaków. Wielu Rosjan z Krasnodaru podejrzewa, że Kozakom w gruncie rzeczy chodzi o władzę polityczną. Ustawa przyjęta niedawno przez parlament rosyjski przywraca wiele przywilejów, którymi Kozacy cieszyli się przed 1917 r. – prawo własności ziem, lokalna autonomia dla osiedli kozackich i utworzenie kozackich sił zbrojnych w ramach armii rosyjskiej.

„Jesteśmy dziś silniejsi niż jakakolwiek partia polityczna" – oświadczył Władimir Gromow, ataman Kozaków z Kubania – „i zwyciężymy tych całych demokratów".

http://sbc.wbp.kielce.pl/dlibra

Milek wiosenny z Ponidzia Fot. Archiwum

Szacunek dla rośliny

Rozmowa z prof. JERZYM FABISZEWSKIM, prezesem Polskiego Towarzystwa Botanicznego, prorektorem Akademii Rolniczej we Wrocławiu oraz prof. STANISŁAWEM CIEŚLIŃSKIM z Wyższej Szkoły Pedagogicznej w Kielcach, przewodniczącym komitetu organizacyjnego 49 Zjazdu PTB.

◆ Blisko 400 osób z całego kraju i z zagranicy przyjechało do Kielc na zorganizowany tu w dniach od 1 do 5 września 49 Zjazd Polskiego Towarzystwa Botanicznego. Czym towarzystwo się zajmuje?

Prof. Fabiszewski: – Towarzystwo powstało w 1921 roku i od razu jako zadanie wyznaczyło sobie popieranie rozwoju botaniki wraz z naukami pokrewnymi, a także krzewienie ich w społeczeństwie. Takie są też założenia każdego ze zjazdów PTB. Obok przedstawiania referatów specjalistycznych staramy się również popularyzować treści z dziedziny botaniki.

Prof. Cieśliński: – Przedmiotem naszego zainteresowania, tym, co nas łączy i jednoczy są bowiem rośliny.

Prof. Fabiszewski: – I to nie tylko jako obiekt badań, ale jako coś, co trzeba chronić, co na naszych oczach zanika i jako coś, co stanowi przedmiot uniesień duchowych. Pamiętajmy, że niszcząc rośliny człowiek niszczy różnorodność biologiczną w świecie. Ta zaś daje nam w przyszłości nadzieję na jej wykorzystanie. Niedoceniane dziś rośliny mogą przecież kryć w sobie wielkie wartości, które dopiero się ujawnią. Dlatego też chronimy tzw. pulę genetyczną wychodząc z założenia, że skoro świat roślin nie jest do końca poznany to trzeba chronić nawet chwasty. Podczas zjazdu dokonamy próby syntezy ostatnich osiągnięć botaników. Jednocześnie nie będziemy uciekać od spojrzenia w przyszłość, czego dowodem będzie np. seminarium na temat skutków oddziaływania człowieka na przyrodę.

Prof. Cieśliński: – To jest główna idea i hasło zjazdu: „Roślina a człowiek". Odpowiada ono problematyce botanicznej dominującej w regionie świętokrzyskim, który jako jeden z nielicznych pozwala prześledzić oddziaływanie człowieka na przyrodę na przestrzeni tysięcy lat. Uczestnicy zjazdu zaznajomią się z tymi problemami zarówno podczas części referatowej, jak i podczas sesji wyjazdowych. Te ostatnie zaplanowaliśmy do Krzemionek Opatowskich, gdzie w okresie neolitu, czyli 5 tysięcy lat temu, człowiek zmieniał przyrodę tworząc kopalnie krzemienia, do świętokrzyskiego zagłębia hutniczego z tysiącami pieców pochodzących z początków pierwszego tysiąclecia oraz do zagłębia kruszcowego z czasów średniowiecza. Mimo wprowadzonych tam na dużą skalę zmian przyroda na Kielecczyźnie przetrwała w formie wartościowych elementów, chronionych dodatkowo w parku narodowym, parkach krajobrazowych i rezerwatach. Z kolei na terenie „białego zagłębia" i Ponidzia przedstawimy negatywne skutki działalności człowieka. Ten kontrast pozwoli lepiej zrozumieć, że nie zawsze oddziaływanie ludzi na przyrodę musi być niekorzystne.

Prof. Fabiszewski: – Tym bardziej, że biorąc pod uwagę zniszczenie szaty roślinnej Polski region kielecki nie wygląda najgorzej. Są tu wprawdzie klasyczne przykłady zniszczeń, ale jednocześnie całkiem nieźle radzicie sobie z ochroną. Botanicy sporo mogą się tutaj nauczyć i wykorzystać wasze doświadczenia na własnym terenie.

◆ Wobec tego nie przypadkiem zjazd zorganizowano w Kielcach?

Prof. Cieśliński: – Taki zjazd odbywa się u nas po raz pierwszy. Instytut Biologii powstał 19 lat temu i dzisiaj można już mówić o istnieniu kieleckiego środowiska botaników. Nielicznego, ale w pełni profesjonalnego, które nie tylko kształci studentów, lecz także prowadzi badania naukowe wykraczające nawet poza region i Polskę. Powierzenie nam organizacji zjazdu traktujemy więc jako ogromne wyróżnienie naszego ośrodka i oficjalne uznanie jego funkcjonowania w skali kraju. Tym samym polskie środowisko naukowe potwierdziło fakt istnienia w Kielcach środowiska przyrodników.

◆ Czy jednak nie kurczą się możliwości badawcze botaniki? Czy jest jeszcze coś, czego nie wiemy na temat roślin?

Prof. Fabiszewski: – O roślinach wiemy już dużo, ale oczywiście ta wiedza jest niepełna. Dopiero niedawno odkryto na przykład przodka kukurydzy. Ziemska flora nie jest do końca poznana, podobnie jak nie są poznane właściwości chemiczne roślin. Tymczasem coraz częściej sięga się po rośliny jako źródło pokarmu dla ludzi, jako substancje zastępujące kauczuk czy też jako alternatywne źródła energii. Winniśmy wobec tego szanować rośliny zgodnie z japońską dewizą, że każda z nich przedłuża życie człowieka.

◆ Jak z punktu widzenia botaniki należy traktować ostatnie wielkie pożary lasów w Polsce?

Prof. Fabiszewski: – Kataklizmy takich rozmiarów są obce w naszej szerokości geograficznej i rośliny nie są do nich przystosowane. W przypadku wielu gatunków może to oznaczać kres regionalnego występowania. Nasz klimat jest jednak na tyle specyficzny, że pogorzeliska pozostawione samym sobie wkrótce znów porosną lasem. Ponieważ byłby to długi proces powinniśmy pomóc przyrodzie. Rolą botaników byłoby wskazanie najlepszych gatunków roślin i siedlisk do odnowienia.

Prof. Cieśliński: – Przez wiele lat – nie tylko u nas – człowiek chciał sobie podporządkować przyrodę zapominając, że jest jej cząstką. Dopiero teraz powoli wracamy do harmonii, gdyż wiek XX udowodnił, że dalszy rozwój człowieka może się odbywać jedynie przy zachowaniu całego dziedzictwa natury.

Prof. Fabiszewski: – W regionie świętokrzyskim znajdujemy dobre przykłady zarządzania przyrodą. To niezwykle ważne, ponieważ dzisiaj nie możemy zostawić przyrody samej sobie. Konieczna jest aktywna postawa człowieka i praktyczne podejście. Musimy rozumieć przyrodę i pomagać jej w naszym własnym interesie.

Rozmawiał:
CEZARY JASTRZĘBSKI

Matecznik w Puszczy Jodłowej Fot. Archiwum

Czytelnicy – ZUS

Emerytury, zarobki, potrącenia

Powracamy do niektórych spraw poruszonych w czasie niedawnych rozmów przy redakcyjnym telefonie naszych czytelników z przedstawicielami kieleckiego Oddz. ZUS. Zacznijmy od jednego z najczęściej zadawanych pytań:

*** W jaki sposób i kiedy ZUS będzie rozliczał pracujących emerytów i rencistów o osiągniętych zarobkach lub dochodów?**

Zarobki i osiągnięte dochody w ciągu całego roku będą sumowane i porównane do łącznej kwoty dopuszczalnych miesięcznych zarobków. Zgodnie z przepisami mamy do czynienia z dwoma tzw. granicznymi kwotami zarobkowania: **niższa kwota graniczna** (60 proc. kwoty bazowej) wynosiłaby w 1992 roku **16.868.400 zł** – kwota ta wynika z wyliczenia: 1.256.000 zł x 3 miesiące plus 1.455.600 zł x 9 miesięcy; **wyższa kwota graniczna** (120 proc. kwoty bazowej) wynosiłaby w 1992 roku **33.736.800 zł** – wynika to z wyliczenia: 2.512.000 zł x 3 miesiące plus 2.911.200 zł x 9 miesięcy.

Podane kwoty graniczne mogą by podwyższone, jeśli w grudniu br. przeprowadzona zostanie waloryzacja rent i emerytur.

Przekroczenie niższej kwoty granicznej spowoduje obowiązek **zwrócenia** przez świadczeniobiorcę części wypłaconej w 1992 r. emerytury lub renty (24 proc. kwoty bazowej lub mniej w przypadku rent inwalidzkich III gr. i renty rodzinnej dla jednej osoby). Łączna kwota, którą musiałby zwrócić emeryt wynosiłaby 6.747.120 zł (wynika to z przeliczenia: 502.320 zł x 3 miesiące plus 582.240 zł x 9 miesięcy). Jest jednak od tej zasady wyjątek: w przypadku, gdy kwota rocznego wynagrodzenia przekroczy niższą kwotę graniczną o mniej niż 6.747.120 zł, wówczas emeryt mógłby zwrócić jednorazowo kwotę przekroczenia pomniejszoną o 20 proc. podatku dochodowego w terminie wyznaczonym przez ZUS.

W przypadku przekroczenia wyższej kwoty granicznej wypłacone w 1992 r. świadczenie podlega zwrotowi do ZUS w całości.

Rozliczenia pracujących emerytów i rencistów za 1992 rok będą dokonywane w I i II kwartale 1993 r. Do końca lutego 1993 r. emeryt lub rencista oraz zakład pracy, zatrudniający emerytów i rencistów, powinni powiadomić ZUS o łącznej kwocie osiągniętego zarobku czy dochodu w 1992 r. Ponadto do końca maja 1993 r. o dochodach osiągniętych przez emerytów, prowadzących działalność gospodarczą, ZUS zostanie powiadomiony przez urząd skarbowy. Dodajmy jeszcze, że emeryt czy rencista nie musi czekać do lutego 1993 r. Gdy przewiduje, że jego dochód w br. przekroczy podane kwoty graniczne, może już obecnie zgłosić wniosek do ZUS o zawieszenie wypłaty lub zmniejszenie świadczenia o 24 proc. kwoty bazowej.

*** Jestem emerytem. Czy w przypadku przekroczenia dopuszczalnego dochodu będę mógł zwrócić nadpłatę w ratach i czy będę płacił od tej nadpłaty odsetki?**

Tak, nadpłata będzie mogła być zwrócona w ratach ustalonych przez ZUS, przy czym uwzględniane będą indywidualne wnioski zainteresowanego w tej sprawie. Obowiązujące przepisy nie przewidują naliczania odsetek od kwot, które będą podlegały zwrotowi do ZUS.

*** Jako emeryt pracowałem od 1.I.-br. do 31.V.br. Jak będę rozliczony z zarobków z tego okresu?**

W takich sytuacjach ustalenie kwot granicznych będzie odpowiednie do okresu zatrudnienia. W tym konkretnym przypadku niższa kwota graniczna wynosi 6.679.200 zł (wyliczamy to następująco: 1.256.000 zł x 3 miesiące I kwartału plus 1.455.600 zł x 2 miesiące II kwartału). Natomiast wyższa kwota graniczna wyniesie dwa razy tyle, czyli 13.358.400 zł. W sytuacji, gdy czytelnik przekroczy niższą kwotę graniczną, musi zwrócić do ZUS 2.671.440 zł. Zainteresowany może już obecnie zgłosić do ZUS wniosek o rozpoczęcie potrącania mu wymienionej kwoty, albo może poczekać z tym do lutego przyszłego roku.

*** Na podstawie wcześniejszych publikacji prasowych zrozumiałam, że moja emerytura w wysokości 1.700.000 zł zostanie powiększona w wyniku wrześniowej podwyżki o 35 proc. przeciętnego wynagrodzenia w II kwartale br., tj. o 927.500 zł miesięcznie. Czy słusznie?**

Niestety, jest to błędne rozumowanie. **Wrześniowa podwyżka dotyczy wyłącznie najniższych emerytur i rent,** czyli niższych od 927.500 zł lub od 715.500 zł w przypadku rent inwalidzkich III grupy. Oznacza to, że wszystkie świadczenia niższe od tych kwot zostaną do tych właśnie kwot podwyższone. Należy przy tym zaznaczyć, że są to kwoty emerytur i rent **brutto,** czyli że od nich zostanie potrącona tzw. zaliczka na podatek dochodowy.

Do innych pytań z „głośnego telefonu" będziemy powracać w „Kąciku rencisty".

(zp)

http://sbc.wbp.kielce.pl/dlibra

BAZAR

Ziemniaki w cenie pomidorów

Cukier na kieleckim bazarze kosztuje 12 tysięcy złotych za kilogram. Jest go dużo. W sklepach jest po 11 tysięcy. Bardziej chyba nie podrożeje, ci którzy chcieli zarobić na zwyżce cen mogą się przeliczyć, bo wkrótce może nadjechać tańszy cukier z importu.

Sezon owocowy w pełni, w tym roku wyjątkowo obrodziły grusze. „Klapsy" są w cenie od 4 do 6 tysięcy zł, inne gatunki już po 3 tysiące. Śliwy „węgierki", „jerozolimki" i „uleny" są po 4 tysiące, gorszy gatunek można kupić taniej. Jabłka są w cenie od 3 do 6 tysięcy za kilogram. Owoce z importu nadal drogie. Banany są po 14 tysięcy, w Krakowie np. po 8–10 tysięcy. Winogrona 25–28 tysięcy, krajowe – 20, brzoskwinie i nektarynki – 25 tysięcy. Kończy się sezon pomidorów, najwyższy czas kupić je na przeciery – są po 1000 złotych za kilogram. Te ładniejsze po 2,3 do 5 tysięcy. Tańsze są u producentów, którzy chcą szybko pozbyć się towaru, droższe u tych, którzy handlują. Za parę dni pomidorów będzie mniej i ich cena pójdzie w górę.

Nie brakuje papryki. Jest tylko krajowa, bo producenci opanowali już doskonale umiejętność jej uprawy. W zależności od gatunku i wielkości owocu, papryka jest w cenie 7 (jasna, żółta) do 15 tysięcy (czerwona, duża) za kilogram. Owoce małe są nawet po 3 tysiące.

Utrzymuje się cena mięsa, mimo pogłosek o zwyżce. Schab (ładny) można kupić po 45 tysięcy, choć niektórzy żądają 48 za kilogram. Łopatka – 32 tysiące, karczek – 34, żeberka – 28 tysięcy za kilogram. Boczek do pieczenia jest po 22 tysiące, golonka po 16. Sporo wołowiny – ładna na rosół 28 tysięcy za kilogram, pieczeniowe po 36–38 tysięcy. Kupujących mięso niewielu. Mimo zakazu na bazarze sprzedaje się kiełbasę wiejską. Zdrożały (niewiele) kurczaki. Są po 23,5 tys. zł za kilogram. Sporym powodzeniem cieszą się filety z piersi kurcząt (50 tysięcy) i same udka po 32 tysiące. Bardzo mało było ziemniaków i ustawiały się po nie kolejki. Cena – 2,5 – 3 tysiące zł za kilogram, czyli są w cenie buraków, marchwi, cebuli i pomidorów. Niewiele było selerów, nie wytrzymują suszy. Dobrze natomiast znoszą ją pory. Sezon szkolny wykorzystali bazarowi sprzedawcy oferując mnóstwo zeszytów, kredek, długopisów, piórników itp. Ceny – podobne jak w sklepach. Taniej jedynie u Rosjan, ale rzeczy o wiele brzydsze i gorszego gatunku. Największy tłok panował przy stoisku z podręcznikami do podstawówki. Widać nie wszyscy zdążyli się zaopatrzyć. Rozwija się na bazarze handel obnośny. W ten sposób sprzedaje się chleb – 4,5 tys. zł i bułki z prywatnej piekarni. **(m)**

„Obrodziły" króliki

Już po żniwach, a jeszcze przed siewami i wykopkami. Rolnicy mają trochę czasu, i dość tłumnie wybierają się na targowiska, gdzie można sprzedać płody rolne nieco drożej, niż w uspołecznionych punktach skupu. Tak było w ostatni targowy dzień na radomskim targowisku Kuba. Oferowano zboże (w tys. zł za kwintal): pszenicę za 200 – 230, pszenżyto i jęczmień za 160, owies za 140 – 150 i żyto za 120 – 130. Kartofle – metr – oferowano za 200 tys. zł lub – kilogram – za 3 tys. zł. Były warzywa i owoce (w tys. zł za kg.): buraki i marchew 4, pomidory 1 – 2, ogórki 3 – 4 i 5 (ostatnie na korniszony))), śliwki węgierki 4, mirabelka 1 (jeden z gospodarzy powiedział, „możesz pan napisać, że rozdaję za darmo, bo nikt jeszcze się nimi nie zainteresował"), gruszki klapsy 4 – 5, jabłka (malinówka) 3, papryka 10. Główka (średnia) kapusty kosztowała 10 tys. zł, kalafiora (też średnia) 4 tys. zł.

Zdrożały prosiaki. Za parkę nie najładniejszych przychodziło płacić ponad 600 tys. zł. Nie zmieniły się zasadniczo ceny bydła: wolec ok. 300 kg ceniono na 3,5 mln zł, krowę 8–letnią na 4 mln, młodszą (z dużym wymieniem) na 5 mln, cielę na ok. 1 mln. Cena koni nie spadła poniżej 10 mln zł. Wzrosła natomiast cena puchu do 550 tys. zł za kg (niektóre gospodynie usiłowały sprzedać nawet za 630 tys.). Nieznacznie zdrożały ceny nasion roślin pastewnych. Obecnie za kg grochu, rzepaku, prosa trzeba płacić 5 tys. zł, wyki 7 tys., a konopi 35 tys. zł. W ostatni czwartek „poszły" w górę ceny cukru i mąki. Ten pierwszy oferowano za 8,5 tys. zł (oczywiście za kg): jeżeli ktoś reflektował na nie paczkowany mógł liczyć na 200 zł rabatu. A oto ceny mąki: pszenna tortowa 7,5 tys. zł za kg, płatki owsiane 5 tys., mąka pszenna wrocławska i poznańska 6,5, szymanowska 7 tys. zł, mączka ziemniaczana 9,5 tys. zł.

Kolejka utworzyła się przed punktem skupu królików radomskiej GS (dla przetwórni w Makowie), gdzie za kilogram żywca płacono 13 tys. zł. **(woj)**

Ziemia niczyja

Wszystkie z 9 istniejących na Kielecczyźnie państwowych gospodarstw rolnych już w 1991 roku przyniosły straty. Recesję w tym roku pogłębia nie tylko wyjątkowa susza ale również brak pieniędzy na wcześniejsze zasiewy czy zakup środków ochrony roślin. Każde z gospodarstw obciążone jest długiem od 2 do 5 mld złotych. Przykładem narastających kłopotów może być PGR w Korytnicy. Deficyt gospodarstwa za rok 1991 sięgnął 3 mld. Za 7 miesięcy tego roku różnica między kosztami a dochodem wyniosła 850 mln złotych. Ten niedobór dodatkowo obciążają nie spłacone długi; 2,5 mld zaciągnięte w BGŻ, do czego doszło 1,5 mld odsetek, 650 mln zadłużenia wobec budżetu i 257 mln wobec ZUS.

Ratunkiem ma być oddanie całej tej schedy Agencji Własności Rolnej Skarbu Państwa (praktycznie do 31 grudnia br.). Ta zaś ma zamiar najlepsze gospodarstwa sprzedać, wydzierżawić, część ziemi oddać byłym właścicielom i ich spadkobiercom. Co jednak począć z tymi, jak w Korytnicy, w których straszą ugory, a obciążane odsetkami długi sięgają niemal wartości całego mienia? Będzie trudno, zwłaszcza, że – jak żali się prezes agencji – niewielu ludzi w kraju, tym bardziej z zagranicy, garnie się po PGR-owską ziemię, trwałe zaś przekształcenia uniemożliwiają nieprecyzyjne przepisy.

Ziemia upaństwowiona kiedyś na siłę, traktowana przez lata jako ideologiczny zagon doświadczalny, pozostawała często bez prawdziwego gospodarza. Nigdy na niej dowodzą na wsi – nikomu nie zależało. Była niczyja.

Andrzej Lis, zarządca komisaryczny PGR w Korytnicy twierdzi, że jego celem, wbrew wszystkiemu, jest uchronienie tego co z państwowego gospodarstwa jeszcze zostało przed ostateczną dewastacją. Oczywiście, nie chodzi o utrzymanie dotychczasowych struktur, a jedynie o zapewnienie ludziom pracy, a ziemi pługa i siewnika. Niektórzy mówią – zauważa Andrzej Lis – że to typowa, komunistyczna postawa. Ale cóż to za kapitalizm, który przyzwala na dewastację resztek majątku i na marnotrawienie ludzkich chęci i sił? Są tacy – mówi komisarz – których zamiast budowania, zamiast przyszłości, interesuje jedynie przeszłość i jątrzenie. Tymczasem nic nie da się odwrócić. Co przyjdzie komu z tego, że udowodni czarno na białym np., kto odpowiada za to, że tegoroczne zbiory zbóż w Korytnicy, podobnie jak w innych państwowych gospodarstwach, nie przekroczyły 10 kwintali z ha, że za sprzedany plon rzepaku z 90 ha uzyskano tylko 57 mln złotych, że obsiano ledwie niewielką część areału?

Nie sztuka znaleźć winnych zaniedbań, a gospodarstwo w Korytnicy, wraz z długami przekazać Agencji Własności Rolnej. Owszem darmo niejeden wziąłby gorzelnię, oborę z bydłem, chlewnię z trzodą, magazyny z maszynami, stację paliw czy bloki mieszkalne, ale nie ponad 1300 hektarów rozrzuconych w ponad 200 kawałkach po całej gminie Sobków. I nie prawie 5 mld długu, z narastającymi z dnia na dzień odsetkami. Sztuką będzie więc nie tyle przygotowanie gospodarstwa do przekazania agencji, co znalezienie dobrych gospodarzy. A ludzi, którzy ten warunek spełniają nie brakuje – zapewnia Andrzej Lis. To dotychczasowi pracownicy PGR, związani z tym gospodarstwem i z tą ziemią od lat. Z grupy prawie 70 osób, po odejściu na renty i emerytury, zostanie 35. Kiedyś za nich myślano, nie wymagano samodzielności. Teraz odwrotnie, sami muszą podjąć wyzwanie zmieniając przyzwyczajenia i postawy.

Koncepcja uratowania tego co pozostało z gospodarstwa w Korytnicy polega na powołaniu 4 spółek pracowniczych, z których każda, na podstawie indywidualnych umów, wydzierżawi bądź wykupi część majątku PGR. Trwa właśnie wydzielanie samodzielnych obiektów i opracowywanie dla każdego odrębnego planu.

Spółka pierwsza, zrzeszająca 4 pracowników interesuje się dzierżawą gorzelni w Motkowicach oraz 300 ha ziemi, głównie pod żyto jako surowiec do wytwarzania spirytusu. Problem tylko jak podjąć współpracę z „Polmosem", który za litr spirytusu oferuje zaledwie 5 tys. złotych?

Drugi obiekt, a stanowią go pomieszczenia hodowlane wraz z 380 hektarami ziemi, chce wydzierżawić spółka pracownicza złożona z 14 osób. Warunkiem rozpoczęcia działalności jest wykupienie majątku ruchomego z podstawowym stadem (około 500 tuczników i prosiąt, kilkadziesiąt sztuk bydła), przy czym obowiązuje wpłata 40 proc. wartości tego majątku gotówką, reszta na raty. Spółka musi także wnieść udziały w wysokości 20 proc. wartości wydzielonych obiektów. Wiadomo, że wyniosą one około 1 mld złotych, więc pytanie, czy ludzie znajdą tak duże pieniądze?

Trzecia spółka 4 pracowników, tzw. grupa mechanizacyjna, ma zamiar przejąć stację paliw, warsztaty, 2 ciągniki i 2 samochody. Po wydzierżawieniu budynków i urządzeń, prowadzone usługi powinny przynosić zyski, zwłaszcza, że już w tym roku kombajny zarobiły u indywidualnych rolników ponad 50 mln.

Ostanim obiektem wydzielanym z PGR są stawy hodowlane (70 ha gruntów, w tym 35 ha lustra wody). Chcą je wydzierżawić kolejne 4 osoby. Podniesienie nakładów, wyremontowanie urządzeń, także zapewnienie lepszego dozoru, powinno zaowocować dochodem.

Koncepcja komisarza Andrzeja Lisa zakłada, że na wszystkie inne obiekty, którymi nie są zainteresowani pracownicy, również znajdą się kontrahenci. W kolejce czeka już m.in. 10 podań indywidualnych rolników o dzierżawę spłachetków rozrzuconych po kilku wsiach, o łącznym areale 200 ha. Są też chętni na wynajmowanie magazynów, zgłosił się np. hodowca boczniaka. Z wszystkiego pozostałoby jedynie około 300 ha najgorszej ziemi, klasy „VI" i „VI z", która powinna być zalesiona, bez udawania, że w najbliższym czasie może rodzić.

Czy łatwo przyjdzie zrealizować opracowany w Korytnicy plan? – zastanawia się Andrzej Lis. Atutem życzliwość wojewody, wstępna akceptacja agencji rolnej, a nade wszystko fakt, że popiera go załoga. Ludzi wiąże z Korytnicą nie tylko miejsce urodzenia i pracy, ale również mieszkania. Właśnie odbywa się ich wycena. Pracownicy PGR, dotychczasowi użytkownicy prawie 50 mieszkań zakładowych w 4 blokach, będą mogli je wykupić na preferencyjnych warunkach.

Są jednak niewiadome, bez rozwiązania których, niemożliwa będzie restrukturyzacja majątku PGR. Komisarz np. może podpisać umowę o dzierżawę ziemi jedynie na czas do 31 grudnia br. Kto, przy zdrowych zmysłach, zafunduje sobie choćby ar gruntu, bez pewności, że będzie mógł go obsiać ale i zebrać plon? Brakuje też gwarancji, że nie odmienią się koncepcje Agencji Własności Rolnej. Jedno jest pewne, nikt na razie nie ma lepszego pomysłu uratowania ziemi i stanowisk pracy po likwidowanym PGR w Korytnicy. Wydłużanie zaś czasu przygotowań, pertraktacji i przekształceń spowoduje nie tylko spadek zaufania pracowników do proponowanego im przedsięwzięcia ale i przyniesie kolejne straty.

TADEUSZ MARYNIAK
Fot. D. Gacek

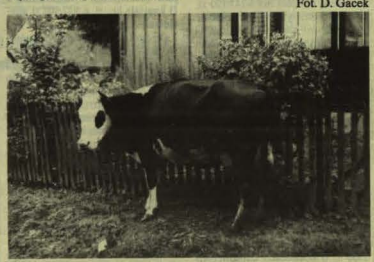

http://sbc.wbp.kielce.pl/dlibra

Łopieńską cerkiew niszczono kilka razy. Z obrazem Matki Boskiej Łopieńskiej była ośrodkiem kultu ściągającym pielgrzymki z wielu okolicznych wsi w Bieszczadach. Po akcji „Wisła", gdy wysiedlono ostatnich Ukraińców ówczesne władze postarały się, by ze świątyni zostały tylko mury. Teraz znalazła się na liście wielu zabytków do odnowy.

Zbuduję wam cerkiew

Kręta, wyboista, prowadząca donikąd szutrowa droga, gdzieś między Korbanią a Łopiennikiem. Na współczesnych mapach Bieszczadów nie jest oznaczona niczym charakterystycznym, ot dwie równoległe linie zakończone złamanym czerwonym prostokątem – ruiny.

Kiedyś była tam wieś, dziś gęste kępy pokrzyw znaczą ślady dawnych domostw. Do najbliższej miejscowości 7 kilometrów – pustka. Kiedyś tętniło tu życie. Łopienka, bo tak nazywa się to miejsce, była wsią liczącą ponad 50 numerów. Cerkiew z cudownym obrazem Matki Boskiej Łopieńskiej przyciągała ogromne rzesze wiernych, była najsylniejszym centrum kultu maryjnego w Bieszczadach zachodnich. 13 lipca rozpoczynał się tam odpust, trwał kilka dni.

Łopienka gościła wtedy kilkanaście tysięcy pielgrzymów, przybywali nawet górale śląscy spod Andrychowa.

Po akcji „Wisła", kiedy wysiedlono ostatnich miejscowych Ukraińców świątynia zaczęła popadać w ruinę. Cudowny obraz i ołtarz główny przeniesiono do Polańczyka. Resztę wyposażenia powoli rozkradano, w 1954 roku zdjęto blachę z dachu cerkwi. Na początku lat 80 pozostały tylko poszarpane zręby murów.

Tym, co przetrwało, zainteresował się Zbigniew Kaszuba z Warszawy, członek Towarzystwa Opieki nad Zabytkami. To on działając z ramienia TONZ prowadzi prace mające na celu rekonstrukcję świątyni. W 1986 roku odwodniono teren, w kolejnych latach zabezpieczano i rekonstruowano mury, obecnie wznoszona jest więźba dachowa. Pracuje 8 osób, część społecznie, traktując odbudowę jako sposób na spędzenie wakacji.

– Finanse limitują wszystko – mówi Zbyszek. – Obecnie są pieniądze z towarzystwa na dokończenie więźby. Celem działań jest zachowanie obiektu. Nie jest istotne jego późniejsze przeznaczenie.

O sobie nie chce mówić: „Przyjeżdżam, pracuję, lubię to. Jestem członkiem towarzystwa i dlatego to robię".

Więcej mówią „Sześka", Wiesława Szyper i Agata Krencik, prowadzące w Dolinie Łopienki bazę Akademickiego Klubu Turystycznego WSGW: – Zbyszek praktycznie sam rozpoczął odbudowę. Za swoje, zaoszczędzone ze skromnej pensji pracownika PAN, pieniądze kupował materiały. Gdy nie ma urlopu, przyjeżdża z Warszawy w sobotę rano, pracuje i wraca w niedzielę wieczorem. Efekty są widoczne, to głównie jego zasługa. W bazie pojawia się późno, wstaje najwcześniej, rozpala w piecu, gotuje zupę. Na każdą niedzielę piecze placek dla pracujących przy cerkwi. Pracują od świtu do zmierzchu, nikt nie określa czasu pracy. W ubiegłym roku gdy padał deszcz i nie można było murować pracowali w kamieniołomie. Pomaga rektor WSGW, kiedyś organizowano „cerkwisko" – obóz dla pomagających Zbyszkowi studentów.

Do 1945 roku na terenie dawnej greckokatolickiej diecezji przemyskiej istniało około 650 cerkwi. Dziś jest ich zaledwie 300. W latach 1945 – 56 na terenie województwa rzeszowskiego rozebrano 300 świątyń, po 1956 roku dalszych 50. Te, którym udało się przetrwać większości pozbawione są dawnego wystroju. Tylko niewielka część cerkiewnych zabytków trafiła do muzeów. Ogromna ilość sprzętów liturgicznych i ikon została rozkradziona lub zniszczona.

GRZEGORZ MACIĄGOWSKI

Zarząd Miasta Kielce z siedzibą przy pl. Partyzantów 1 w Kielcach

ogłasza przetarg nieograniczony

na zorganizowanie i obsługę płatnej strefy postoju pojazdów w centrum Kielc obejmującą ok. 680 miejsc postojowych.

Termin wprowadzenia strefy 3 listopada 1992 r.

1. Warunki, jakim powinna odpowiadać oferta można otrzymać w Wydziale Komunikacji Urzędu Miasta w dniach 3 – 9 września 1992 r. w godz. 8 – 14, w pokoju nr 24.
2. W przetargu mogą brać udział oferenci, którzy najpóźniej w dniu otwarcia ofert do godz. 9 uiszczą w kasie Urzędu Miasta wadium w wysokości 35 mln zł.
3. Oferty należy składać w zalakowanych i opieczętowanych kopertach do dnia 14 września 1992 r. w pokoju nr 106.
4. Publiczne otwarcie ofert nastąpi w dniu 16 września 1992 r. o godz. 10 w siedzibie Urzędu Miasta w Kielcach.
5. Oferty, które nie zostały przygotowane zgodnie z podanymi warunkami przetargowymi nie będą rozpatrywane.
6. Zarząd Miasta Kielce zastrzega sobie prawo unieważnienia przetargu bez podania przyczyny.

1951/k

Cukier jest, powinien być tańszy – mówią specjaliści

Spekulacja cukrem

W drugiej połowie sierpnia cena cukru wzrosła średnio o ponad 60 procent. Na rynku znowu sytuacje przypominające te sprzed kilku lat, kolejki, wykupywanie na zapas, mimo że okres natężonych przetworów domowych w zasadzie minął. Skąd ta panika?

Odpowiedź, według znawców przedmiotu, cukrowników i handlowców prosta, choć niejednoznaczna. Pierwsi, przynajmniej w cukrowniach „Łubna" i „Częstocice" są przekonani, że panikę na cukrowym rynku wywołali właściciele rozlicznych hurtowni zwykłymi operacjami spekulacyjnymi. Ani w Ostrowcu, ani w Kazimierzy Wielkiej (podobnie w olbrzymiej większości cukrowni), zapasów żadnych nie ma. Producentów nie stać na gromadzenie. Sami ciągle odczuwają niedobór gotówki. Mimo sezonowej produkcji należności wobec budżetu (podatki, dywidenda, ew. popiwek) trzeba płacić przez cały rok. No i wypłaty dla stałych pracowników, nie mówiąc o kosztach magazynowania tak delikatnego wyrobu jak cukier.

Zgodne jest także przekonanie, bilans państwowy to dokumentuje, że cukru w Polsce nie powinno zabraknąć. W roku ubiegłym, mimo zorganizowanego ograniczenia areału upraw buraków, wyprodukowaliśmy go grubo ponad półtora miliona ton, zaś utrzymujące się od lat zapotrzebowanie krajowe nigdy nie przekroczyło miliona 300 tys. ton. Z kolei szacunki eksportowe, zakupy Agencji Rynku Rolnego, państwowe zapasy strategiczne świadczą, że „słodki towar" na pewno jest w kraju. Potwierdzenie spekulacyjnych przedsięwzięć hurtowników? Na pewno tak. Założenie to potwierdzają przedsięwzięcia wielu firm, które cukier już importują płacąc, według cen światowych, około 300 dolarów za tonę. Przeliczając, nawet z 40 proc. opłatą celną, kilogram nie powinien kosztować więcej niż 7 – 8 tysięcy złotych w detalu. Tymczasem tak polski, jak i sprowadzany w sklepach wyceniany jest od kilku dni grubo ponad dziesięć tysięcy złotych.

Cukrową koniunkturę podgrzewa także gorące, suche lato. Fakt, zbiory tonażowo będą na pewno niższe. W Częstocicach, podsandomierskim Włostowie i w Kazimierzy Wielkiej obliczają, że w granicach 30 – 40 proc. w porównaniu z rokiem ubiegłym. Ale przeprowadzone w połowie sierpnia ścisłe badania zawartości cukru pozwalają twierdzić, iż jest ona w burakach wyższa o około 4 – 5 proc. Wniosek – przynajmniej w centralnej, północnej i wschodniej Polsce produkcja cukru nie powinna być znacząco mniejsza od zeszłorocznej. Krajowe szacunki resortu gospodarki żywnościowej i zrzeszenia cukrowników mówią, że ponad 70 krajowych fabryk cukru może go dostarczyć na rynek w granicach półtora miliona ton.

Wydłuży się jednak czas oczekiwania na tegoroczne dostawy. Z powodu suszy większość cukrowni opóźnia początek kampanii, hodowcy buraków też. Z jednej strony liczy się jeszcze na trochę deszczu, a buraki rosną, z drugiej sucha ziemia utrudnia zbiór. Cukrownie kieleckie rozpoczęcie kampanii planują na początek października, co w porównaniu z latami ubiegłymi oznacza dwutygodniowe odłożenie dostaw tegorocznego cukru.

Wolny rynek, hurtownicy gromadzą na swój rachunek, ryzyko własne lub spółki. Wydaje się jednak konieczne podjęcie decyzji uniemożliwiających jednostkowe działania przeciw interesom społecznym. Czy, sięgając do świeżutkich doświadczeń nie trzeba, w trybie pilnym, podjąć decyzji o urealnieniu cukrowniczych zapasów państwowych, wytrącających spekulacyjnym tendencjom niektórych przedsiębiorców argument najważniejszy – łatwy zysk kosztem milionów? A może metoda realnych podatków?

To na przyszłość. Teraz bowiem rysuje się zagrożenie dla tegorocznej kampanii cukrowniczej – brak pieniędzy na skup surowca. Umowy wstępne z plantatorami cukrownie zawarły późną zimą, wczesną wiosną, w czasie przygotowania do siewów. Cukrownia „Łubna" np. ustaliła wstępnie z rolnikami– iż kwintal buraków będzie średnio kosztował tyle, ile 5,5 kg cukru. Brano generalnie za punkt wyjścia cenę z okresu podpisywania umów. Jeśliby jednak trzymać się ściśle litery umów, kwintal buraków musiałby kosztować według cen obecnych około 60 tys. złotych, co po przetworzeniu, naliczeniu wszystkich kosztów plus marże hurtowe i detaliczne wywindowałoby cenę kilograma cukru do niewyobrażalnych dla naszych kieszeni wysokości. To nie jest do zaakceptowania. Należy więc liczyć, że cukrownie dogadają się z plantatorami, że cena skupu w granicach 30 tysięcy złotych za kwintal będzie do zaakceptowania przez rolników. Chociaż, jakkolwiek by patrzeć, susza ich właśnie najbardziej dotknęła. O ile bowiem na kieleckim Powiślu „Łubna" skupywała średnio ponad 180 tys. ton buraków rocznie, tej jesieni nie spodziewa się więcej niż 130 tys. ton. Mniej kilogramów buraków, mniejsza dla rolnika zapłata. Tego, niestety nikt nie jest w stanie zrekompensować. I jeszcze jeden problem – pieniądze na skup. Tylko „Łubna" potrzebuje ich, by płacić w miarę bieżąco, około 75 miliardów złotych kredytów preferencyjnych naturalnie, gdyż żaden zakład nie jest ekonomicznie w stanie wytrzymać „normalnego" oprocentowania, gdy zbyt wyrobu za zakupiony w ciągu kilku tygodni surowiec trwa kilka miesięcy.

Reasumując: realia wskazują, że „biały strach", panikarski wykup i paskarskie podbijanie cen cukru nie są niczym uzasadnione, że cukier w kraju jest. Nawet w nadmiarze. Nic także nie wskazuje, że jego produkcja z nowych zbiorów buraków będzie na tyle mniejsza, by zagrozić stabilności zaopatrzenia. Czy można w ciągu najbliższych tygodni, bo tyle jeszcze upłynie do czasu świeżych dostaw, w interesie społecznym, urealnić zaopatrzenie, zbliżyć znowu ceny do możliwości przeciętnego obywatela? Trzeba. Chodzi przecież o artykuł pierwszej potrzeby w każdym domu, każdej rodzinie.

WŁADYSŁAW GRABKA

http://sbc.wbp.kielce.pl/dlibra

Co, gdzie, kiedy

Dziś środa – 2 września, 246 dzień 1992 roku. Imieniny Juliana i Stefana. Słońce wschodzi o godz. 5.50, a zachodzi o 19.20.

KIELCE

TEATRY

PAŃSTWOWY TEATR IM. S. ŻEROMSKIEGO – nieczynny.

PAŃSTWOWY TEATR LALKI I AKTORA „KUBUŚ" – próby.

KINA

„Romantica" – „Nagi instynkt" – USA, l. 18, g. 9.30, 12.15, 17.30, 20, „Królewna Śnieżka i siedmiu krasnoludków" – USA, bo., g. 15.30.

„Moskwa" – „Gladiator" – USA, l. 15, g. 9.30, 13.45, 17.30, 19.30, „Stój! Bo maruska strzela" – USA l.15, g.11.30, 15.30.

„Studyjne" – nieczynne.

„Echo" – „Mój własny wróg" – USA, l. 12, g. 15, „Rozmowy kontrolowane" – pol., l. 15, g. 17, 19.

DYŻURY OSTRE

SZPITALE: Oddział Wewnętrzny i Chirurgiczny – Czarnów, Ginekologiczno-Położniczy – wg rejonizacji, tel. 510-06, 497-43.

APTEKI – Całotygodniowy dyżur dzienny, nocny i świąteczny pełni apteka przy ul. Piotrkowskiej 56.

TELEFONY

Pogotowie Ratunkowe – 999, Pogotowie Policyjne –997, Straż Pożarna – 998, Pomoc Drogowa – 66–00–65 czynna non stop oraz 981, Pogotowie Energetyczne Kielce-miasto – 991, Kielce-teren – 956, Pogotowie Gazowe – 312-020 i 992, Pogotowie wod.-kan., c.o., elektryczne, RPGiM – czynne w godz. 15–23 w dni powszednie i w godz. 7–23 w dni wolne od pracy – tel. 463–80.

NOCNE POGOTOWIE STOMATOLOGICZNE – czynne w każdą sobotę i niedzielę od g. 15 do 7 rano, ul. Buczka 42 (Spółdzielnia Lekarska).

POGOTOWIE STOMATOLOGICZNE - lecznica „Medistar", ul. Warszawska 34. (DOM RZEMIOSŁA), czynne NON STOP – tel.439–45.

„VITAMED" – ul. Tatrzańska 91 – nagła pomoc lekarska dla dzieci w godz. 17–21, soboty, niedziele i święta w godz. 10–21, wizyty domowe pediatrów. Tel. 31–80–68.

TELEFON ZAUFANIA DLA MŁODZIEŻY – czynny w każdy czwartek w godz. 18–20. Pod nr tel. 456–70 dyżuruje psycholog.

TELEFON ZAUFANIA DLA LUDZI Z PROBLEMEM ALKOHOLOWYM – od poniedziałku do piątku, w godz. 18–20, tel. 573–46.

POSTOJE TAKSÓWEK: osobowe – pl. Niepodległości (dworzec PKP) – tel. 534–34, ul. Piekoszowska – 515–11, ul. Topolowskiego – 312-919, ul. Konopnickiej – 310–967, ul. Jesionowa – 317–919, **bagażowe** – ul. Armii Czerwonej, tel. 466–68, **ciężarowe** – ul. Mielczarskiego, tel. 577–15.

POCZTOWE BIURO INFORMACYJNO – ZLECENIOWE - tel. 911.

INFORMACJA PKP – tel. 930.

INFORMACJA PKS – tel. 660–279.

USŁUGI POGRZEBOWE – PRZEDSIEBIORSTWO USŁUG KOMUNALNYCH – TEL. 31–70–47, 467–88.

„USTRONIE" – USŁUGI POGRZEBOWO – NAGROBKOWE, CAŁODOBOWE - tel. 61–29–18, 61–39–12.

USŁUGI POGRZEBOWE KOMPLEKSOWE CAŁODOBOWE „CHARON" – dom pogrzebowy z chłodnią – przechowywanie bezpłatne. Solidnie, tanio. Tel. 508–41, wewn. 12, 151–320.

USŁUGI POGRZEBOWE KOMPLEKSOWE CAŁODOBOWE – ul. BODZENTYŃSKA 18. ZWOLSCY. TEL 455-22, 281-22, 617-921. Solidna i tania firma, bezpłatne przewozy, natychmiastowa pomoc.

POMOC DROGOWA: czynna całą dobę - tel. 61–91–97.

MUZEA – WYSTAWY

MUZEUM NARODOWE W KIELCACH – pałac biskupi, pl. Zamkowy 1 – wnętrza zabytkowe z XVIII i XVIII wieku, galeria malarstwa polskiego, sanktuarium marszałka Piłsudskiego, broń wschodnia i europejska ze zbiorów własnych. Oprócz poniedziałków czynne codziennie w godz. 9–16.

ODDZIAŁ PL. PARTYZANTÓW 3/5: wystawa stała – „Przyroda Kielecczyzny", czasowe – „Wokół secesji", „Współczesna sztuka ludowa Kielecczyzny", „Pradzieje regionu świętokrzyskiego. Epoka żelaza", „Szata roślinna Gór Świętokrzyskich w fotografii Edmunda Massalskiego i Romana Kobendzy." Nieczynne w poniedziałki i środy, w pozostałe dni czynne w godz. 9–16.

ODDZIAŁ MUZEUM LAT SZKOLNYCH S. ŻEROMSKIEGO – ul. Jana Pawła II 25: czynne od poniedziałku do piątku w godz. 9–15, w środy w godz. 12–18.

ODDZIAŁ MUZEUM H. SIENKIEWICZA W OBLĘGORKU – czynne w godz. 10–16, w poniedziałki nieczynne.

GALERIA BWA „PIWNICE" – ul. Leśna 7 – wystawa malarstwa Zbigniewa Kurkowskiego i rzeźby Arkadiusza Latosa. Czynna z wyjątkiem poniedziałków codziennie w godz. 11–17, w niedziele w godz. 11–15.

MUZEUM ZABAWKARSTWA - ul. Kościuszki 11 - nieczynne z powodu remontu.

MUZEUM WSI KIELECKIEJ W KIELCACH – PARK ETNOGRAFICZNY W TOKARNI – wnętrza XIX-wiecznych chałup, dwór, wystawy: „Ocalić od zapomnienia – Jan Bernasiewicz, twórca ogrodu rzeźb", „W dawnym miasteczku", „Apteka w XIX-wiecznym miasteczku". Z wyjątkiem poniedziałków czynny codziennie w godz. 10–17, w soboty i niedziele w godz. 11–17.

MUZEUM WSI KIELECKIEJ – DWOREK LASZCZYKÓW W KIELCACH – ul. Jana Pawła II – wystawa „Sztuka zachodniej i środkowej Afryki w zbiorach Anny i Adama Trybusów". Czynne codziennie w godz. 10–15.

OSTROWIEC

KINO w ZDK Huty „Ostrowiec" – „Na fali" – USA, l. 15, g. 17.

Klub „Galeria" w ZDK – wystawa malarstwa Krzysztofa Maja.

MUZEUM HISTORYCZNO – ARCHEOLOGICZNE – wystawa stała – zabytkowa porcelana ćmielowska, wystawy czasowe – sport w kulturze antycznej oraz Egipt – kraj faraonów i fellachów. Czynne od wtorku do piątku w godz. 9–16.30, w soboty – 9–14.30, w niedziele – 13–16.30.

MUZEUM ARCHEOLOGICZNE I REZERWAT W KRZEMIONKACH K. OSTROWCA – wystawa archeologiczna i dwie podziemne trasy turystyczne – czynne od wtorku do soboty w godz. 9–17, niedz. w godz. 11–17.

STARACHOWICE

APTEKA DYŻURUJĄCA – ul. Staszica, tel. 64-79.

SKARŻYSKO

KINO „Wolność" – nieczynne.

MUZEUM IM.ORŁA BIAŁEGO - Rejów, ul. Słoneczna 90 – czynne codziennie oprócz poniedziałków w godz. 9–17.

GALERIA SZTUKI „Forum Anticum" – ul. Sikorskiego 4 – wystawa „Napoleon nie tylko orda". Czynna codziennie w godz. 10–18.

KOŃSKIE

KINO „Pegaz" – nieczynne.

JĘDRZEJÓW

KINO w Domu Kultury – nieczynne.

MUZEUM IM. PRZYPKOWSKICH – pl. T. Kościuszki 7/8 (tel. 624–45) – unikatowa kolekcja zegarów słonecznych i przyrządów gnomonicznych, zabytkowe wnętrza i piwnice z XVIII – XIX w., dawne mieszkanie Przypkowskich z pełnym wystrojem, dokumenty i pamiątki rodzinne, zbiory gastronomiczne. Czynne codziennie oprócz poniedziałków w godz. 8–16.

WŁOSZCZOWA

KINO w Domu Kultury – „W łóżku z Madonną" – USA, l. 15, g. 18.30.

BUSKO ZDRÓJ

GALERIA BWA „ZIELONA" – ul. Mickiewicza 10 – „Ryszard Kwiecień – rzeźba, malarstwo, rysunek". Czynna codziennie w godz. 11–17, w niedziele i poniedziałki nieczynna.

SĘDZISZÓW

„Ballada" – nieczynne.

SUCHEDNIÓW

KINO „Kuźnica" – nieczynne.

NOWA SŁUPIA

MUZEUM STAROŻYTNEGO HUTNICTWA ŚWIĘTOKRZYSKIEGO IM. MIECZYSŁAWA RADWANA (oddział Muzeum Techniki NOT w Warszawie) – ul. Świętokrzyska – czynne codziennie w g. 9–16, w poniedziałki nieczynne.

NAGŁOWICE

MUZEUM „DWOREK MIKOŁAJA REJA" – wystawy początków z XIX/XX w. i fotogramów „Tradycje legionowe na Kielecczyźnie". Czynne w poniedziałki, czwartki i soboty w godz. 9–15, we wtorki, środy i piątki w godz. 9–17.30, w niedziele nieczynne.

K–17 na tropie afer

Ciosy w policję

– Wydział do Walki z Aferowymi Nadużyciami Gospodarczymi K–17 istnieje dokładnie od roku w Kielcach – powiedział w czasie wczorajszej konferencji prasowej w KWP w Kielcach naczelnik wydziału K–17, Jerzy Szostakiewicz.

W K–17 zatrudnionych jest 15 osób, połowa z nich to funkcjonariusze z kilkuletnim stażem, pozostali to ludzie prosto po studiach. Wszyscy w ciągu roku działania sprawdzili się. Wydział utworzył własne biuro prawne, unikatowe w policji centrum komputerowe z 4 programami, bank informacji z listą oszustów z całego kraju. Fachowcy z wydziału zajmowali się sprawdzaniem 44 spraw, 7 z nich trafiło do Prokuratury Wojewódzkiej i Rejonowej w Kielcach. Sprawy dotyczyły m.in. wyłudzeń od państwowych i prywatnych firm, wyłudzeń kredytowych od banków. Jeden z oszustów pobrał 5 miliardów zł pożyczki bez pokrycia, na szkodę 3 banków. K–17 prowadzi dochodzenie w sprawie o niegospodarność przeciwko byłemu dyrektorowi jednego z kieleckich banków, który udzielił kredytu bez sprawdzenia wiarygodności spółki. Procesy przekształceń własnościowych w 22 firmach i przedsiębiorstwach województwa kieleckiego, o łącznym majątku 272 mld zł są pod lupą K–17. Na 10 mld zł wyliczono straty w wyszacowaniu majątku Zakładu Przemysłu Gipsowego w Gackach. Sprawa spółki „Acumen", prowadzona przez wydział, a później przez prokuraturę, trafiła dwa dni temu do sądu.

– Nie jesteśmy tylko od zwalczania nadużyć – powiedział naczelnik Szostakiewicz – najważniejsze jest, abyśmy zapobiegali aferom gospodarczym, wykluczali z rynku firmy oszukujące ludzi czy naciągaczy posługujących się kontami bez pokrycia.

Smutną wiadomość przekazał dziennikarzom komendant wojewódzki policji w Kielcach, Jacenty Frydrych. Z Komendy Głównej w Warszawie przyszło polecenie, aby rozwiązać oddziały prewencji zastępczej służby wojskowej w Zębcu. Nasze województwo straci 220 młodych funkcjonariuszy. Wpłynie to w istotny sposób na bezpieczeństwo, zwłaszcza w większych miastach – w Kielcach, Ostrowcu czy Starachowicach. – Opuszczenie koszar w Zębcu będzie dla kieleckiej policji wielkim ciosem – stwierdził komendant Frydrych – to jest znakomity ośrodek na szkolenie policjantów, włożyliśmy w niego sporo pieniędzy i wysiłku.

Poza tym Rada Miejska cofnęła dotacje dla policji na urządzenie ośrodka szkolenia w Chmielniku. 600 mln zł obiecane policji miasto musi przekazać na pensje dla nauczycieli i przedszkolanek.

(mag)

Ratujemy bociana

W poniedziałek opublikowaliśmy list naszej Czytelniczki z okolic Wiślicy, w którym napisała ona, że zaopiekowała się młodym, rannym bocianem. Prosiła jednak o fachową pomoc. Wczoraj skontaktowali się z nami państwo **Teresa i Andrzej Sosnowscy** z Bodzentyna. Zadeklarowali opiekę nad ptakiem, ponieważ wcześniej przez rok zajmowali się już chorym bocianem.

(Cez)

Próby w teatrze

Wczoraj po przerwie urlopowej rozpoczął pracę Teatr im. S. Żeromskiego w Kielcach. Z zespołem artystycznym spotkał się prezydent miasta, **Robert Rzepka.** Omówiono plany repertuarowe teatru.

Po południu dyrektor placówki, **Piotr Szczerski** zaczął z aktorami próby sztuki Bogusława Schaeffera „Seans". Prapremiera światowa dramatu przewidziana jest na początek października br.

(el)

Premiery w szkołach

Wczoraj w szkołach zabrzmiał dzwonek lekcyjny. W niektórych placówkach Kielecczyzny – po raz pierwszy w ich historii.

85 uczniów rozpoczęło wczoraj naukę w organizowanej od podstaw I Społecznej Szkole Podstawowej w Kielcach. Nową placówką kieruje Andrzej Kozłowski, a zajęcia odbywają się w ośmiu liczących od 6 do 15 uczniów oddziałach. Eksperymentalna placówka oświatowa powstała dzięki uporowi rodziców i działaczy Świętokrzyskiego Społecznego Towarzystwa Oświatowego.

I SSP mieści się Wojewódzkim Domu Kultury i nadal jest otwarta rekrutacja do klas od zerówki do VI.

(bis)

x x x

Piękną, nową szkołę w Obiechowie, gm. Słupia Jędrzejowska, budowane niecałe dwa lata i uroczyście oddano do użytku w minioną niedzielę. Obok funkcjonalnego, jednopiętrowego budynku zmontowano, pod okiem Finów oczyszczalnię ścieków, pierwszą tego typu w Polsce. Niewielką, o wydajności 4 metry sześc. na dobę, ale własną, szkolną.

Oba obiekty kosztowały 5 mld zł – większość środków wyasygnowało kuratorium, „gmina" dołożyła sporo grosza, no i duży wkład mają mieszkańcy Obiechowa, pracujący pod kierunkiem bardzo sprawnie działającego Społecznego Komitetu Budowy Szkoły.

To duża radość dla 150 dzieci z Jasieńca, Dąbrowicy i Obiechowa, bowiem jeszcze w czerwcu uczyły się w starej, ciemnej, zagrzybionej szkole, do tego mieszczącej się w trzech, znacznie od siebie oddalonych, budynkach.

(mors)

x x x

Szkołę podstawową w Ratajach odwiedził wczoraj poseł PSL Leszek Bugaj. Warunki, w jakich pracują ratajscy nauczyciele i uczniowie, są bardzo trudne. Stary budynek jest ciasny, zniszczony i praktycznie nie nadaje się do użytku. Nowa, przestronna szkoła znajduje się w stanie surowym, prace wykończeniowe wymagają sporych nakładów finansowych. Mieszkańcy Ratajów zobowiązali się do wykonania niektórych prac wykończeniowych we własnym zakresie. Uczniowie otrzymali w prezencie od posła upominki książkowe.

Poseł Leszek Bugaj odwiedził również dzieci i grono pedagogiczne ze Zbiorczej Szkoły Gminnej im. Kornela Makuszyńskiego w Pacanowie.

(dm)

WOJAŻER

Konkurs „Poznaj świat" 71

Wspólnie z **Biurem Turystycznym „Wojażer" w Kielcach (ul. Buczka 55, tel. 518–36)** przygotowaliśmy serię konkursów ze znajomości miast i krajów, do których ta firma organizuje wycieczki i wczasy. Trzeba prawidłowo odpowiedzieć na podane niżej trzy pytania, wypełnić kupon konkursowy i przesłać go pod adresem **BT „Wojażer" (25–502 Kielce, ul. Buczka 55),** by wziąć udział w losowaniu nagród – **trzech atrakcyjnych i wartościowych książek.** Termin nadsyłania wypełnionych kuponów upływa po tygodniu od daty dzisiejszego konkursu. **Uwaga:** jeśli ktoś zbierze dziesięć kolejnych kuponów konkursowych (od nr 71 do 80), wpisze w nie prawidłowe odpowiedzi i prześle do „Wojażera", to będzie miał szansę wylosować **bezpłatną wycieczkę zagraniczną!**

1) W którym państwie najwyższym szczytem jest Troodos, a największymi rzekami – Pidias i Jalias?

2) W którym państwie największe mniejszości narodowe stanowią Rosjanie, Polacy i Białorusini?

3) Podaj nazwę wyspy, na której w roku 1929 w klasztorze kartuzów w Valldemosie powstało Muzeum Chopina.

Nagrody w konkursie „Poznaj świat" z 19 sierpnia wylosowali: **Anna Biernacka** (Chmielnik, os. 22 Lipca), **Daniel Piotrowski** (Radom, ul. Obrońców), **Ryszard Cięciara** (Radom, ul. Starokrakowska) i otrzymają je pocztą. Wycieczkę zagraniczną wartości ok. 1 mln zł wylosowała **Eleonora Bogucka** (Kielce, ul. Romualda) i proszona jest o skontaktowanie się w tej sprawie z „Wojażerem".

KUPON KONKURSU „POZNAJ ŚWIAT" 71

1) .....

2) .....

3) .....

Imię i nazwisko: .....

Adres: .....

..... Telefon: .....

http://sbc.wbp.kielce.pl/dlibra

Z regionu Z regionu Z regionu

Starachowice

Manhattan coraz większy

Przed niespełna rokiem informowaliśmy czytelników o przebiegu prac na popularnym „Manhattanie" przy ul. Armii Krajowej w Starachowicach. Doprowadzono wtedy wodę, zainstalowano zbiornik. Rozpoczęła się budowa ogrodzenia, a od połowy września miała ruszyć budowa drewnianych pawilonów.

Czy te plany zostały zrealizowane? - pytamy administratora placu pana **Marka Majewskiego.** - Teren jest w całości ogrodzony, doprowadziliśmy wodę. Ponadto plac został zradiofonizowany. Rozpoczęliśmy także budowę drewnianych domków. Niestety, skromne fundusze wystarczyły na postawienie zaledwie kilku.

Plac handlowy zwany „Manhattan" - jak informuje **Tadeusz Anielski,** naczelnik Wydziału Inwestycji Miejskich jest targowiskiem tymczasowym. Jego funkcjonowanie przewiduje się do roku 1996. Dlatego też nie wchodzą w grę wielkie i trwałe inwestycje. Według najnowszego planu zagospodarowania placu zamierza się wybudować na całym obszarze obecnie ogrodzonym 68 drewnianych kiosków handlowych. Oznaczałoby to, iż wszyscy sprzedający z samochodów musieliby przenieść się kilkanaście metrów dalej, gdzie planuje się, wykorzystując część parkingu strzeżonego, zagospodarować teren na handel obwoźny. Trzeci sektor handlowy ustytuowany natomiast został u podnóża skałek, czyli w miejscu, gdzie dziś sprzedają przybysze zza wschodniej granicy.

O przewidywanym czasie realizacji tych planów trudno dziś mówić. Na wykonanie inwestycji potrzeba minimum pół miliarda złotych. Tymczasem kasa świeci pustkami. Mimo iż w roku bieżącym wzrosły obroty targowiska, a tym samym kwoty odprowadzane do Urzędu Miasta, który jest zarządcą „Manhattanu". Sumy te trafiają bowiem do budżetu miasta, a jaka ich część zostanie wyasygnowana na zagospodarowanie targowiska, zadecydują radni.

Oni to podjęli ostatnio decyzję o wzroście opłat za handel. Opłata podstawowa wynosi obecnie 6 tys. zł za 1 m kw., za samochód osobowy - 24 tys., dostawczy - 36 tys., ciężarowy - 50 tys. zł. Gdy zestawić te kwoty z opłatami w innych miastach, okazuje się, iż starachowicka targowica jest chyba najtańsza w województwie. To przede wszystkim sprawia, iż cieszy się ona bardzo dużym powodzeniem wśród handlujących starachowiczan i nie tylko. Na „Manhattan" przyjeżdżają także kupcy z Kielc, Skarżyska, Ostrowca, Sandomierza, a ostatnio nawet z Jarosławia w woj. przemyskim. **(gsa)**

Raków

Posezonowe porządki

Sezon w Chańczy zakończył się smętnie, bowiem pod koniec sierpnia, decyzją „Sanepidu", zbiornik w Chańczy został zamknięty. Władze gminy Raków już teraz muszą myśleć o przyszłych wakacjach. Zlecono dwóm firmom opracowanie koncepcji oczyszczania ścieków w rejonie zalewu. Po wybraniu lepszego projektu będzie można jeszcze w tym roku zlecić opracowanie dokumentacji na oczyszczalnię ścieków i kanalizację, w pierwszym etapie w Rakowie i Pągowcu, później - w Życinach i Chańczy. Największym problemem będzie jednak znalezienie sponsorów...

A na razie przystąpiono do posezonowych porządków. Turyści tak zdewastowali piękne tereny nad zalewem, że boli serce. Drewniane ubikacje dosłownie rozebrane na kawałki, spalone kosze, stosy śmieci - to przejaw złośliwości czy głupoty?

(mors)

Straż Pożarna apeluje

Komendant Wojewódzkiej Państwowej Straży Pożarnej w związku z katastrofalną sytuacją pożarową i szczególnie wysokim stopniem zagrożenia zwraca się do władz lokalnych o zapewnienie ochotniczym strażom pożarnym warunków koniecznych do podejmowania skutecznych akcji gaśniczych.

Apeluje również do instytucji i zakładów pracy o przychylny stosunek do członków OSP, którzy uczestnicząc w działaniach gaśniczych nie mogą w pełni realizować zadań w miejscu pracy. Jednocześnie zwraca się do członków straży pożarnych o maksimum gotowości bojowej i do wszystkich mieszkańców województwa o zachowanie ostrożności w posługiwaniu się ogniem oraz udzielenie pomocy strażakom biorącym udział w gaszeniu pożarów.

Komendant dziękuje także wszystkim strażakom za dotychczasową walkę z żywiołem oraz ich rodzinom za wyrozumiałość. (ETA)

Ostrowiec

„Żłobek" - samodzielny?

Koszt utrzymania izby wytrzeźwień wyniesie w 1992 r. ok. 1 mld zł. Przez 8 miesięcy tego roku zdołało przewinąć się przez nią 1800 osób, niewiele mniej niż w poprzednich latach. Pobyt wraz z podstawowymi usługami wynosi 330 tys. zł.

Niestety, od wielu podopiecznych nie udaje się ściągać długów, mimo tradycyjnej już współpracy z Urzędem Skarbowym i Rejonowym Biurem Pracy. Podatek obrotowy i dochodowy należy zapłacić jednak od każdej „duszy".

Nie pomoże chyba dotacja z budżetu miasta w wysokości 140 mln zł. **(an)**

Konkurs literacki

Miejskie Centrum Kultury oraz Delegatura Kuratorium Oświaty i Wychowania w Ostrowcu ogłosiły konkurs literacki dla uczniów szkół podstawowych oraz młodzieży i dorosłych. Termin składania prac upływa 15 października br.

Nadesłane na konkurs prace powinny spełniać następujące warunki: w kategorii poezji cykl wierszy (3 utwory), w kategorii prozy jedno opowiadanie lub jeden reportaż. Prace mogą być napisane odręcznie pismem czytelnym i estetycznym lub na maszynie. Będą one oceniane przez komisję, w której skład wejdą nauczyciele języka polskiego, dziennikarze i literaci.

Hasłem wywoławczym konkursu jest „Ostrowiec, moje miasto". **(an)**

SOS dla Piekła

Rezerwat przyrody „Piekło" koło Niekłania, jeden z piękniejszych zakątków Kielecczyzny jest brutalnie dewastowany. Pseudoturyści odwiedzający leśne ostępy zostawiają wszystko, co stało się dla nich zbędne. Między przepięknymi skałami leżą dziesiątki butelek po wódce, innych napojach; poniewierają się papierowe i nie tylko, opakowania. Ogólny brud. Skały ozdobione różnymi napisami.

Rezerwat przetrwał niezliczone ilości lat. Jak długo będzie istniał, zależy wyłącznie od nas.

(mak)

Fot. M. Kluseк

Wąchock

Prospekt

Nakładem Turystycznego Związku Gmin Świętokrzyskich ukazują się prospekty znanych miejscowości, szczycących się wielowiekową tradycją i zabytkami kultury materialnej, chętnie odwiedzanych przez zwolenników krajoznawstwa. Z tego właśnie cyklu wkrótce znajdzie się w sprzedaży folder o Wąchocku. Odwiedzający go turyści przyjmą zapewne ten fakt z radością. **(mb)**

Złota Pińczowska

Woda popłynie

Największą tegoroczną inwestycją w gminie Złota Pińczowska jest budowa zbiornika wodnego o pojemności 500 m sześc. i 43 m wysokości. Zbiornik budowany jest na ujęciu w Chrobrzu i będą z niego korzystać mieszkańcy Wojsławic, Chrobrza, Nieprowic, później także Rudawy i Mozgawy. Koszt inwestycji wyniesie ponad 2 mld zł.

Termin zakończenia budowy wyznaczono na koniec br. Zdaniem sekretarza Urzędu Gminy, **Irenesuza Gołuszki, wszystko wskazuje, że zostanie on dotrzymany. Do dzisiaj wykonano już ok. 90 proc. robót. (gk)**

Śladem naszych publikacji

Kwiaty na betonie leżą nadal

W „Słowie Ludu" z dnia 24.VIII.1992 r. ukazał się artykuł p. Mariana Kluska pt. **„Kwiaty na betonie".** Treść tego artykułu zmusza mnie do sprostowania niektórych jego wypowiedzi. P. Klusek twierdzi: ORMO-wską przynależność przypisano niektórym osobom, których nazwiska zostały umieszczone na wspomnianej płycie. Kto ma rację? Pan Klusek, który nie podaje, skąd czerpie informacje, czy Stefan Skwarek w książce „Na wysuniętych posterunkach" oraz pan Mieczysław Kowalski w swojej pracy pt. „Monografia PPR, GL i AL powiatu koneckiego 1939-1948, Udział odlewników koneckich i niekłańskich w walce o niepodległość i wyzwolenie społeczne". Cytuję za panem Kowalskim: 16 listopada 1945 roku w Neptunie (KZO) było już 42 członków PW, w lutym 1946 w Neptunie było już 160 członków PW i wszyscy wstąpili do ORMO (...) W tym samym dziele na stronach 169 - 170 wymienione są nazwiska, które podaje pan Klusek, że jednak wymienione przez niego osoby nie były członkami ORMO. Gdzie zatem jest prawda?(...)

Helena Grabowiecka
Końskie

OD AUTORA:

Nie korzystałem z żadnych wspomnianych przez Panią „dzieł". Nie zachodziła taka konieczność. Przepytałem natomiast żyjących jeszcze w Końskich i okolicy członków rodzin poległych pracowników KZO. ORMO-wską działalność przypisano im po to, by rodziny mogły otrzymać wyższe odszkodowania (renty, zapomogi). Aby chociaż w ten sposób zrekompensować im utratę - w niektórych przypadkach - jedynych żywicieli. Można rozważać kwestie: był czy nie był ORMO-wcem. Czy przerwanie młodego życia s i e k i e r ą było aktem walki WiN z „utrwalaczami" władzy ludowej? Dodam jedynie, że codziennie na miejscu tablicy, przed Komendą Rejonową Policji w Końskich, pojawiają się świeże kwiaty. To chyba o czymś świadczy!

MARIAN KLUSEK

K r o n i k a p o l i c y j n a

Oficer dyżurny Komendy Wojewódzkiej Policji w Kielcach, nadkomisarz **Ryszard Miklasiński** informuje:

*** W Niekłaniu** (gm. Stąporków) w nocy na 31 sierpnia Artur Cz. kierując „jawą 350" na łuku drogi zjechał z jezdni i uderzył w metalowe ogrodzenie posesji. Motocyklista poniósł śmierć na miejscu, a jego pasażer Waldemar J. (l. 20) doznał obrażeń ciała.

*** W Małogoszczu** 31 sierpnia ok. godz. 19.30 sześcioletni Michał M. podczas zabawy w wyrobisku został przysypany piachem i poniósł śmierć na miejscu.

*** W Kielcach** przy ul. Warszawskiej w nocy na 31 sierpnia Antoni K. (l. 29) wspólnie z innymi nie ustalonymi dotychczas mężczyznami napadł na Ryszarda G. i Ryszarda S., którym zabrał 3 mln zł i inne przedmioty. Napastnik został schwytany w pościgu przez jednego z poszkodowanych.

*** W Ostrowcu** przy ul. Rylnej wieczorem 30 sierpnia Stanisław D. (l. 41) wspólnie z innymi nie ustalonymi jeszcze sprawcami napadł na Józefa M. w jego własnym mieszkaniu kradnąc mu mienie wartości 4 mln zł. Sprawca napadu przebywa w areszcie.

*** W Kielcach** przy ul. Kolberga w dniach 29 - 31 sierpnia włamano się do hurtowni spółki „Alpinex" kradnąc słodycze wartości blisko 20 mln zł.

*** W Działoszycach** przy ul. Zakościele w nocy na 31 sierpnia wybuchł pożar budynku mieszkalnego organistówki parafialnej. Budynek spłonął wraz z wyposażeniem. Przyczyna pożaru nie jest znana. **(j.k.)**

http://sbc.wbp.kielce.pl/dlibra

SKLEP MEBLOWY P.W. „WALWOOD"

w Kielcach, ul. Łęgnicka 28, tel. 482 – 96
czynny 10 – 18, sobota 10 – 15
poleca szeroki asortyment:
- meble biurowe „DIRECTA"
- zestawy młodzieżowe
- zestawy pokojowe, wypoczynkowe
- meble kuchenne
- sypialnie
- regały sklepowe
- krzesła, fotele, półkotapczany, wersalki, taborety, szafy garderobiane, stoły, stoliki pod telewizor.

Sprzedaż za gotówkę i na raty. Bezpłatny transport na terenie miasta. Dojazd do sklepu ul. Armii Czerwonej, Śląską.

Życzymy udanych zakupów

272/HK

Superokazja

Hurtownia Papierosów

AKA

oferuje supermarże na papierosy produkcji radomskiej **19 proc.**

Kielce, ul. Górna 25 (teren „Centrali Rybnej"), tel. 450–84.

18382/g

Towarzystwo Wiedzy Powszechnej

ogłasza zapisy na kursy

języków: angielskiego, niemieckiego, francuskiego, włoskiego i hiszpańskiego.

Informacji udziela i zapisy przyjmuje w godz. od 8 do 16 Biuro ZW TWP w Kielcach, ul. Moniuszki 18, tel. 465–41, 463–50

109/S

Sprzedaż odzieży korcańskiej

Kielce, tel. 31-45-38 po 18.

20000/g

HURTOWNIA P.W. „BUJPOL"

KIELCE, ul. Kolberga 4

oferuje najtaniej:
- WINA KRAJOWE – 9.500 zł
- WINA WŁOSKIE „TUTTI–FRUTTI" – 35.000 zł
- „GOLD CIN" – 36.000 zł
- PIWO I NAPOJE, RYŻ

NA WYROBY SPIRYTUSOWE UDZIELAMY MARŻY 7.5 proc.

18385/g

Hurtownia

Dodatków Krawieckich „DJ"

Kielce, ul. Chęcińska 40, tel. 61-20-20

oferuje:
- ociepliny - podszewki - wkłady barkowe - włókniny usztywniające - zamki błysk. - igły - nici - gumę itp.

oraz poszukuje bezpośrednich importerów tych artykułów.

Zapraszamy 8 – 16, sob. 9 – 13.

266/HK

HURTOWNIA PAPIERNICZA „PAPIRUS"

OFERUJE:
- zeszyty ZP „WŁOCŁAWEK" i „DRAGOLAND" w cenach fabrycznych
- artykuły piśmienne i biurowe
- artykuły szkolne
- papier pakowy i offsetowy
- materiały stemplarskie TRODAT (Austria)

OFERTA SPECJALNA:
- kartony i papiery do poligrafii (import)
- papier gazetowy 45 g/m kw. (import)

KIELCE, tel. 531–18, fax: 321–508
Magazyn: Kielce, ul. Zagnańska 46.
Zapraszamy w godzinach od 8 do 18, sobota od 8 do 14.
Poszukujemy dostawców i akwizytorów

18301/g

KOMFORT Computer Systems Kielce, ul. Słowackiego 16

Kłopoty z księgowością ?

Program komputerowy PACIOLI 2000 załatwi wszystkie problemy. Ośiem modułów księgowych w jednym systemie (księga główna, kupno, należności, fakturowanie, zobowiązania, budżetowanie, kontrola zapasów, kontrola księgowości).
Prześlemy dokładne informacje, zainstalujemy, przeszkolimy.

PACIOLI 2000

Wystarczy do nas zadzwonić **61-36-65**

Zakład Kamieniarsko-Betoniarski „SALINA"

Nowiny, ul. Składowa 6, poleca:
- nagrobki z lastriką i granitu
- parapety i okładziny schodów z lastrika, mozaiki marmurowej.

Tel. Kielce, 66-70-14, wewn. 35 lub 61-99-13.
Najwyższa jakość, niskie ceny.

17201/g

NARATY ★ NARATY

S.C. „Arged" D.H. „Szumen"
II piętro, ul. Jagiellońska 23/25
Sklep nr 2, ul. Hipotoczna 2
(w bramie). Kielce, tel. 512-51, wewn. 29

oferuje: za gotówkę i NA RATY:
- instrumenty YAMAHA, CASIO,
- pralki, pralko-suszarki,
- lodówki, zamrażarki,
- kuchnie mikrofalowe i inny sprzęt AGD renomowanych firm „Ocean", „Moulinex", „Philips".

Ceny konkurencyjne.

ZAPRASZAMY
w godz. 10.00 – 19.00.

18351/g

UWAGA!

Przedsiębiorstwo Robót Wiertniczych i Górniczych w Kielcach,
ul. Górników Staszicowskich 18 (Białogon)

prowadzi ciągłą wyprzedaż zapasów materiałowych i przedmiotów takich jak:
- armatura wod.-kan., wyroby hutnicze, narzędzia i sprzęt warsztatowy, łożyska, narzędzia i sprzęt wiertniczy, kable elektryczne, środki ochrony p.poż., silniki, części samochodów ciężarowych i dostawczych

oraz wiele innych atrakcyjnych artykułów, w tym także z wyposażeniem mieszkań i odzieży.

Artykuły te mają pełną wartość i zbywane są po bardzo atrakcyjnych cenach.

Ponadto ogłaszamy stałe p r z e t a r g i na środki trwałe:
- środki transportowe,
- urządzenia wiertnicze,
- budynki,
- i inne (sprzedaż, lessing, dzierżawa), które odbywać się będą w każdy piątek od godz. 10 do 13 wg zasad ogólnie obowiązujących - 10 proc. kaucji, prawo odstąpienia od przetargu itp.

Kontakt telefoniczny: 504-01, wewn. 57 i 73.

Zapraszamy od poniedziałku do piątku w godzinach od 7 do 14.

18389/g

PPH ★ EDGAR ★

PIWO BECZKOWE ★HURT★

Towar rozwożony własnym transportem.
Kielce, ul. Graniczna 26, tel. 66-09-88 (8 – 16).

18173/g

Całodobowe Usługi Pogrzebowe „CHARON"

Kielce, 508-41, wewn. 12, 151-320, Jędrzejów 617-73

+ kompleksowa obsługa pogrzebów
+ autokarawany „mercedes", autokary
+ trumny, wieńce, wiązanki i kwiaty
+ międzynarodowe przewozy
+ załatwianie aktów zgonu
+ wystawianie przez lekarza kart zgonów w domu zmarłego
+ pomoc przy załatwianiu wszelkich spraw związanych z pogrzebem, zasiłków ZUS, kwater na cmentarzach, katakumb, pomników.

Posiadamy własny Dom Przedpogrzebowy z chłodnią do przechowywania zwłok i kaplicą. Organizujemy pogrzeby na kredyt i na raty. Najwyższa jakość usług przy niskich cenach.

272/HK

KOMFORT Computer Systems

Kielce, ul. Słowackiego 16, tel. 61-36-65

Drukarki laserowe i igłowe firm:

HEWLETT PACKARD
OKI
EPSON
star

18176/3

Wojewódzka Kolumna Transportu Sanitarnego

w Kielcach, ul. Pakosz 72

ogłasza przetarg na sprzedaż niżej wymienionych samochodów:

1) „FSO 125p" sanitarny, nr ewid. 1228,	cena wywoławcza 6.000.000,–
2) „FSO 125p" sanitarny, nr ewid. 1270,	cena wywoławcza 6.000.000,–
3) „FSO 125p" sanitarny, nr ewid. 1205,	cena wywoławcza 6.000.000,–
4) „FSO 125p" sanitarny, nr ewid. 1231,	cena wywoławcza 6.000.000,–
5) „nysa 522" towos, nr ewid. 1141,	cena wywoławcza 7.000.000,–
6) „nysa 522" towos, nr ewid. 1061,	cena wywoławcza 7.000.000,–
7) „nysa 522" towos, nr ewid. 1142,	cena wywoławcza 7.000.000,–
8) „avia A-21F" furgon, nr ewid. 1010,	cena wywoławcza 22.000.000,–

Przetarg odbędzie się 16.IX.92 r. o godz. 9 w WKTS Kielce, ul. Pakosz 72.

Samochody nie sprzedane w I przetargu wezmą udział w II przetargu, który odbędzie się w dwie godziny po zakończeniu przetargu pierwszego w WKTS Kielce.

Przystępujący do przetargu winni wpłacić wadium w wysokości 10 proc. ceny wywoławczej w kasie WKTS Kielce najpóźniej w przeddzień przetargu do godz. 14.

Pojazdy można oglądać na dwa dni przed przetargiem od godz. 11 do 12 w Kielcach, ul. Pakosz 72.

Zastrzega się prawo odwołania przetargu bez podania przyczyn oraz nie ponosimy odpowiedzialności za wady ukryte pojazdów. Samochody będą sprzedawane w takim stanie technicznym, w jakim będą w dniu przetargu.

1899/k

Rada Nadzorcza Okręgowej Spółdzielni Mleczarskiej w Pińczowie

ogłasza konkurs na stanowisko Prezesa Zarządu

Wymagania:
- wyższe wykształcenie mleczarskie, ekonomiczne, prawnicze, rolnicze,
- co najmniej 5 lat pracy na stanowisku kierowniczym lub równorzędnym.

Oferty na piśmie składać pod adresem 28–400 Pińczów, ul. Zachodnia 7 do 10.IX.1992 r.

18167/g

STUDIO POLAROID

FOTO – „GRAŻYNA" nr 2.
Końskie, ul. Zamkowa.
Zdjęcia do dokumentów, odbiór natychmiastowy.

10/92

Skład reklam: „Exbud 13" Biuro Reklam „Słowa Ludu", tel. 448–58, Kielce, ul. Targowa 18.

Redakcja nie odpowiada za treść zamieszczonych ogłoszeń.

http://sbc.wbp.kielce.pl/dlibra

Hurtownia „Armet"

Kielce, ul. Helenówek 20, telefon 530–66
dzielnica Herby

Hurt i Detal

* Śruby, wkręty do metalu i do drewna, blachowkręty, nakrętki, podkładki, kołki, zawleczki, nity – powyższe wyroby stalowe, ocynkowane, aluminiowe, miedziane i mosiężne.
* Elektrody – ER 146, nierdzewne ES i wolframowe do spawania w argonie.
* Gwoździe budowlane, stolarskie, b.
* Pręty i druty cynowo–ołowiane.
* Druty spawalnicze – zwykłe ϕ 3 i ϕ 4 oraz do automatów ϕ 0.8, ϕ 1.2.
* Drut wszelkiego rodzaju do ϕ 0.09 wiązałkowy do ϕ 8 przeciwodgromowy.
* Różnego rodzaju siatki – podtynkowe Rabitza do betonów, przeciw owadom, ogrodzeniowe oc. lub powlekane PCW, mosiężne.

Zapraszamy od 8 do 16. 18573/g

Przedsiębiorstwo Usługowo–Produkcyjne

SUPRIMEX

SP. Z O.O.

25–019 Kielce, ul. Karczówkowska 5a,
tel. 61–49–11, fax 61–92–10

Oferujemy:

– Centrale telefoniczne: elektroniczne i cyfrowe „Panasonic", AT&T „Partner", APX–256 oraz innych renomowanych firm zachodnich posiadające homologację Ministerstwa Łączności.
Pełna możliwość dyskryminacji i rozliczenia rozmów.

– Systemy antywłamaniowe produkcji polskiej i zachodniej – skutecznie zabezpieczające mieszkania, domy, instytucje i banki.
Posiadają autoryzację „Techomu".

– Systemy alarmu pożaru – polskie i zachodnie.

Gwarantujemy krótkie terminy realizacji zamówień oraz pełny serwis gwarancyjny i pogwarancyjny.

Posiadamy koncesję **MSW**, autoryzację **TECHOMU** na montaż urządzeń antywłamaniowych oraz uprawnienia **Centralnego Laboratorium Ochrony Radiologicznej** na montaż i konserwację czujek izotopowych.

Zapraszamy codziennie od 7.30 do 15.30. 211/hk

PŁYTY WIÓROWE firmy „POLSPAN" – Szczecinek

– laminowane – zwykłe – 15 wzorów
– blaty kuchenne i parapety – obrzeża

OKAZJA!!! Płyta biała w cenie od 66 tys. zł/m kw.

poleca *HURTOWNIA art. przemysłowych „K.J.K"*
Kielce, ul. Górna 25, tel. 450–83 118/s

„Lesi"

organizuje kursy prawa jazdy kat. A i B po cenach konkurencyjnych.
Kielce, „Dom Rzemiosła", ul. Warszawska 34, pok. 614, tel. 411–41, wewn. 273
czynne od 8 do 15 18574/g

„Punkt Sprzedaży"
przy RSM „Armatury" – Kielce ul. Urzędnicza 30, tel: 521–08; 519–29

OFERUJE PO CENACH KONKURENCYJNYCH:

- OKNA
- OŚCIEŻNICE
- PAPĘ
- PŁYTKI PCW
- CEGŁĘ BIAŁĄ (1 NF, 3 NFD)
- WYKŁADZINĘ PCW
- USZCZELNIACZE (MAKROFLEX, SILIKON, ACRYLIC)
- ŚRODKI IMPREGNUJĄCE PODWOZIA SAMOCHODOWE
- DRZWI
- WAPNO
- CEMENT
- LEPIK
- FARBY EMULSYJNE

Farba olejna – 26.500 zł/l poj. 1l (niebieska, zielona, brązowa)
Emalia nitro – 38.000 zł/puszka poj. 2,6 kg (jasny orzech)
Farba antykorozyjna – 44.000 zł/puszka poj., 2,6 kg (stalowa) z utwardzaczem.
Terpentyna – 11.500 zł/butelka

Uwaga:
Przy zakupie za powyżej 10 mln zł transport gratis.
Czynne codziennie od 8 do 16, w soboty od 8 do 13
Zapraszamy! 277/bk

AXEL

Zaprasza do swoich sklepów!

KIELCE, UL. H. KOŁŁĄTAJA 7
TEL. 575–26
OSTROWIEC, OS. SŁONECZNE 16
TEL. 263–46

OFERUJEMY:
NAJWIĘKSZY WYBÓR PO NAJNIŻSZYCH CENACH:

- MEBLI – POKOJOWYCH, WYPOCZYNKOWYCH, MŁODZIEŻOWYCH, KUCHENNYCH
- MEBLI – BIUROWYCH PRODUKCJI POLSKIEJ I NIEMIECKIEJ
- WYKŁADZIN DYWANOWYCH O SZEROKOŚCI 2 i 4 m
- DRZWI ANTYWŁAMANIOWYCH, SZAF STALOWYCH, SEJFÓW I KAS PANCERNYCH jako przedstawicielstwo KONSBUD
- PRALEK, LODÓWEK, ZAMRAŻAREK prod. polskiej i francuskiej firmy „ROSIERES"

SPRZEDAJEMY W BARDZO DOGODNYM SYSTEMIE RATALNYM

– PIERWSZA WPŁATA 20 PROC. – 6 RAT – BEZ PORĘCZYCIELI
– BEZPŁATNY TRANSPORT NA TERENIE M. KIELC PRZY ZAKUPACH POW. 3 MILIONÓW.

223/HK

Nowo otwarty
sklep meblowy „SOMEX"
Końskie, ul. Fabryczna 5, tel. 76–36
poleca meble w pełnym asortymencie.
Zapraszamy 18708/g

To miejsce kosztuje w wydaniu codziennym 140.000 zł

Sprzedamy, wydzierżawimy lub wniesiemy do wspólnej działalności następujące obiekty:

– obiekt o powierzchni 1,32 ha w Bilczy, gmina Morawica, wyposażony w drogę dojazdową, energię elektryczną, oświetlenie zewnętrzne, łączność telefoniczną, podwójne ogrodzenie oraz 300 m strefę ochronną,

– budynek hotelowy o pow. 751 m kw. umiejscowiony na terenie miejscowości Wiśniówka k. Kielc,

– budynek administracyjno–biurowy (dwukondygnacyjny) o pow. 960 m kw. w Wiśniówce k. Kielc,

– bazę transportu samochodowego składającą się z 2 placów parkingowych oraz 2 budynków garażowych, akumulatorowni, kotłowni i pomieszczeń biurowych, umiejscowioną przy drodze państwowej relacji Kielce – Radom w Wiśniówce k. Kielc,

– bazę magazynową składającą się z budynków magazynowych oraz stacji paliw położoną w miejscowości Duża Wiśniówka,

– budynek socjalny jednokondygnacyjny o kubaturze 2.640 m sześc. w Dużej Wiśniówce.

Informacji udzielają Kopalnie Kwarcytu i Dolomitu w Wiśniówce, telefon 31–14–78, 31–54–07, telex 0612252, t–fax 31–14–12.

1929/K

BLACHY REFLEKTORY SZYBY CHŁODNICE
do aut zachodnich i japońskich.
Hurtownia i sklep:
26–052 Nowiny k. Kielc, tel/fax (041) 66–77–15
ul. Białe Zagłębie 51 (dawna rest. Podmiejska).
terano S.C. 17829/g

HURTOWNIA ALUMINIUM
KIELCE, ul. HAUKE BOSAKA 7
tel. 470–01, w. 15, 113–770, w. 231
61–18–47

SPRZEDAŻ BLACHY ALUMINIOWEJ, TAŚMY DO PRODUKCJI ŻALUZJI
HURTOWA SPRZEDAŻ ŻALUZJI
17629/g

KOMEG

HURTOWNIA DROGERYJNA
już czynna!!!
BUSKO ZDRÓJ
ul. Bohaterów Warszawy 47
tel./fax (0–496) 44–71, 48–00

Polecamy szczególnie rewelacyjną serię kosmetyków SORAYA
Uwaga! dezodorant Masquarade tylko po 19.400.

Zapraszamy w godz. 9 – 16. 17128/g

Hurtownia Chemiczna
poleca swój towar.
Kielce, ul. Al. Na Stadion 59, tel. 61–03–58
czynna od godz. 8 do 16. 18704/g

Hurtownia kosmetyków
„SIOUX"
Kielce, ul. Zgoda 6,
czynna w godz. 8–17
245/HK

Glazura i terakota hiszpańska, wyposażenie łazienek.
Kielce, ul. Zagnańska 46 (naprzeciw „SHL").
Tel. 531–18, wewn. 32.
283/HK

PŁYTY WIÓROWE LAMINOWANE już od 79.500 zł
SKLEJKA, LISTWY, PARKIET, BOAZERIA, ELEMENTY TOCZONE, KLEJE, LAKIERY, ZDROWE EKO FARBY, IMPREGNATY DO DREWNA, OKUCIA MEBLOWE I BUDOWLANE

MEBLE DLA DZIECI
SZAFKI KUCHENNE, PÓŁKI, TABORETY, STOŁY, BIURKA, REGAŁY BIBLIOTECZNE

DOCINANIE PŁYT NA WYMIAR
* W CIĄGU 48 GODZIN
* DLA PRODUCENTÓW BEZ PODATKU!

DREWEX SC. BODZENTYŃSKA 33
KIELCE, TEL. 435–26
241/HK

PPH ✶ EDGAR ✶
OFERUJE
SOKI
w cenie 9700 zł kg
Kielce, ul. Graniczna 26, tel. 66–09–98.
18656/g

NOLDEN – „TECAR"
* samochodowe dachy otwierane
* blokady elektroniczne
* montaż: serwis

Kielce, tel. 31–23–16
Manifestu Lipcowego 41a 121/S

Koledze podpułkownikowi pożarnictwa
ANDRZEJOWI KNAP
wyrazy głębokiego współczucia z powodu śmierci
Teściowej
składają Dyrekcja i pracownicy PPZM „PZZ" w Kielcach. 1930/k

PODZIĘKOWANIE
Wszystkim, którzy okazali nam pomoc, współczucie i towarzyszyli w ostatniej drodze najukochańszego Męża, Tatusia i Dziadziusia
śp. KRZYSZTOFA KRÓLA
serdeczne podziękowania składają – żona i synowie. 18689g

Skład reklam: „Exbud 13" Biuro Reklam „Słowa Ludu", tel. 448–58, Kielce, ul. Targowa 18.

Redakcja nie odpowiada za treść zamieszczonych ogłoszeń.

http://sbc.wbp.kielce.pl/dlibra

OGŁOSZENIA DROBNE

EKSPRESOWE

KARLSRUHE, Mennheim, Frankfurt – regularnie, powroty. Puławy, tel. 34–38. 8461/r

RZYM – czwartki AT „Stella" Suchedniów – Dom Towarowy, tel. 88, Kielce 443–28, Skarżysko 514–114, 512–554, 538–495, Busko Zdrój 40–65.20388/Sk

HOLANDIA – Giełda – Garaże. Przewóz osób kraj – zagranica. Kielce, 31–93–16. 18750/g

KUPIĘ mieszkanie do 40 m. Kielce, 31–02–41 po 16. 18884/g

KUPIĘ przedpłatę. Kielce, 61–11–10. 18873/g

ZAKŁAD przyjmie do pracy w zawodach: murarz, tynkarz, lastrykarz. Kielce, 25–723. 18878/g

FIRMA marketingowa zatrudni ankieterów–akwizytorów na korzystnych warunkach z terenu Kielc i województwa. Kielce, ul. Piotrkowska 12, pok. 220, godz. 10–12, tel. 412–11 wewn. 139. 18811/g

KUPIĘ uszkodzone samochody. 15–16–03. 18837/g

SPRZEDAM „126p" r. 84. Radlin 18c. 18908/g

SPRZEDAM „opla" 77 r. Kielce, 236–70. 18859/g

KUPIĘ przedpłatę 66–14–61. 18861/g

SPRZEDAM telewizor kolor „rekord" pal–secam. 66–14–61. 18862/g

KUPIĘ przedpłatę. Kielce, 61–74–55. 18852/g

DO WYNAJĘCIA kawalerka z telefonem. Kielce, 491–58 (17–19). 18853/g

„FSO 1500" (87). Kielce, 32–25–85 po 16. 18885/g

MALOWANIE, tapetowanie, tanio. Kielce, 31–77–78. 18882/g

SPRZEDAM „opela kadetta" 1,6D – 1988 – 95.000.000 zł. Kielce, 466–58. 18883/g

SPRZEDAM „fiata 126p" 1990. Kielce, Armii Czerwonej 147. 18876/g

KUPIĘ przedpłatę. Kielce, 31–25–36. 18877/g

KUPIĘ „poloneza" 87–88. Kielce, 61–41–79 po 15. 18854/g

SPRZEDAM „malucha" 1984 r. Kielce, 461–22 po 17. 18869/g

SPRZEDAM „mercedesa" 2000 80 r. Kielce, 61–29–02. 18874/g

SPRZEDAM cynę. Kielce, 31–73–50. 18849/g

„VOLSWAGENA passata" 1,8E combi 1985 – sprzedam. Kielce, 61–58–64. 18868/g

ZATRUDNIĘ pomoc do 4–i 5–letniego dziecka. Kajetanów 117, tel. 11–15–22, 11–15–28. 18860/g

PILNIE sprzedam „poloneza" 1988. Łagów, ul. Zapłotnia 24, tel. 124 (8 – 16). 18895/g

KUPIĘ przedpłatę. Kielce, 61–49–77. 18900/g

SPRZEDAM „ursusa" C–360 (1985). Suchedniów Ostojów 179, tel. 11–05–93. 18857/g

ZATRUDNIĘ dobrego malarza i uczniów młodocianych. Kielce, 227–31 po 18. 18899/g

SPRZEDAM snopowiązałkę WC–5, ścinacz zielonek, „orkan 2" i kopaczkę ciągnikową dwurzędową. Grzegorz Wasiak, Aleksandrów 9, 26–630 Jedlnia–Let. 8468/r

SPRZEDAM „126p" 1991. Kielce, 32–55–78, po 16. 18887/g

SPRZEDAM fortepian zabytkowy tanio. Olczyk Ludwik, Świdno 16, tel. Krasocin 59. 18856/g

HURTOWNIA „MODET" oferuje

biżuterię, bieliznę, odzież, paski, wyroby pończosznicze.

Zapraszamy
Kielce, ul. Moniuszki 11
pon.–piątek 8 – 16,
sob. 8 – 13. 18708/g

Hurtownia Elektrotechniczna „MARJAREX"

poleca asortyment elektrotechniczny od A do Z.

Wysoka jakość, fabryczne ceny.

Kielce, Warszawska 146, tel. 31–67–09.
Jędrzejów, ul. Kielecka 3.

ZAPRASZAMY OD 8 DO 17

285/bk

BRAMY GARAŻOWE
100 TYPÓW
OKIEN
i
DRZWI
poleca HOSSA
Kielce, ul. Żelazna 22 (PSK obok dworca PKP)
w godz. 8–17, tel. 66–34–21 1350/k
PAPA, LEPIK, STYROPIAN
DACHÓWKA, OKNA DACHOWE
ALUMINIOWE WITRYNY SKLEPOWE

1. Wojewódzka Dyrekcja Dróg Miejskich w Kielcach posiadająca siedzibę przy ul. Piotrkowskiej nr 12, tel. 462–13 zamierza ogłosić przetarg ograniczony na wykonanie robót polegających na prowadzeniu zimowego utrzymania dróg krajowych i wojewódzkich w następujących miastach: Kielce, Ostrowiec Św., Skarżysko–Kam., Starachowice oraz dróg wojewódzkich w miastach: Jędrzejów, Busko Zdrój, Miechów, Pińczów, Końskie, Włoszczowa, Kazimierza Wielka, Działoszyce, Skalbmierz, Suchedniów, Stąporków, Sędziszów, Chmielnik, Chęciny, Kunów w przybliżonym terminie od 1.XI.1992 r. do 31.III.1993 r.

2. Chętni do wzięcia udziału przetargu mogą się zapoznać z warunkami technicznymi oraz propozycją umowy w biurze WDDM. Zgłoszenia prosimy przysyłać pod adresem jw. w terminie do 10.IX.1992 r. Spośród nadesłanych zgłoszeń zostanie dokonany wybór oferentów do których skierowane zostanie pisemne zaproszenie do wzięcia udziału w przetargu.

1942/k

PRAGNIESZ ŻYCIOWEJ STABILIZACJI SKORZYSTAJ Z NASZEJ OFERTY

Firma Joint Venture poszukuje menagerów organizowanych Oddziałów Handlowych na terenie RADOMIA.

Preferujemy wiek do 40 lat, wykształcenie wyższe. Zapewniamy atrakcyjną, dobrze płatną pracę z możliwością awansu na stanowisko DYREKTORA ODDZIAŁU.

Jeżeli jesteś samodzielny w podejmowaniu decyzji, łatwo nawiązujesz kontakty, zdolny jesteś do wytężonej pracy oraz doskonalenia swoich umiejętności, szybko znajdziesz lokal biurowy i magazynowy oraz kilku współpracowników to:

SKONTAKTUJ SIĘ Z NAMI

oczekujemy na listowne zgłoszenia w terminie tygodnia od daty ukazania się ogłoszenia.

53-332 WROCŁAW, ul.Powstańców Śląskich 5

PRO-AGRO INTERNATIONAL

Cegła klinkierowa 250, cena od 2500 do 3000 zł, dla hurtowników upusty, cegła zwykła pełna kl 150, cena od 1200 zł.
Skarżysko, tel. 53–16–82. 18633/g

Farba emulsyjna biała, import z Czechosłowacji. Ceny bezkonkurencyjne
PPHU „Martom", ul. Kielecka 101, Suchedniów, tel. 383 18783/g

Do wynajęcia umeblowane i wyposażone w sprzęt medyczny pomieszczenia, które mogą być wykorzystane na gabinety lekarskie, laboratoria, pracownie diagnostyczne – centrum Kielc, telefon.
Oferty 18759 kierować do Biura Ogłoszeń "Słowa Ludu" Kielce. 18759/g

Dachówki wszystkich typów

oferuje TEMBUD S.A.
Kielce, ul. Wesoła 51, tel. 61–09–31, 541–21 189/bk

„Społem" PSS w Radomiu wydzierżawi lokal handlowy o pow. 390 m kw. przy ul. Czarnoleskiej 9, z przeznaczeniem na działalność gospodarczą.
Oferty pisemne należy składać w Zarządzie Spółdzielni przy ul. Sienkiewicza 8, tel. 241–11. 1940/k

Izba Rzemieślnicza w Kielcach
ul. Warszawska 34
(„Dom Rzemiosła")
posiada do wydzierżawienia pomieszczenia biurowe.
Szczegółowe informacje można uzyskać pod nr. tel. 493–79 (pok. 404, IV piętro). 1936/k

Buskie Przedsiębiorstwo Budowlane w Busku Zdroju
ul. Kościuszki 60, tel. 47–67, 30–66, 30–67
oferuje do sprzedaży z magazynu:
– rury ze stali R–35, wymiar 323.9, 12,5 mm, wg normy PN 80/H–74219, ciśnienie próbne 5 MPA, ilość 500 mb
cena do uzgodnienia,
oraz z produkcji własnej
– elementy zewnętrzne i wewnętrzne ścian budynków mieszkalnych w systemie kielecko–szczecińskim
– beton towarowy B–100, 150, 200, 250
– wyroby betonowe drobnowymiarowe, tj. bloczki, płytki chodnikowe, krawężniki drogowe i trawnikowe, parapety betonowe i lastrykowe
– nadproża typ L, dł. 120 do 210 cm
– korytka dachowe dł. 210 do 3mb
– zasieki typ L o wym. 4, 3mb
1937/k

Koleżance
Krystynie Pieczonce
serdeczne wyrazy współczucia z powodu śmierci
OJCA
składa Rada Pedagogiczna IV LO im. H. Sawickiej w Kielcach 18855/g

Skład reklam: „Exbud 13" Biuro Reklam „Słowa Ludu", tel. 448–58, Kielce, ul. Targowa 18.

Redakcja nie odpowiada za treść zamieszczonych ogłoszeń.

http://sbc.wbp.kielce.pl/dlibra

SPRZEDAŻ

HURTOWNIA narzędzi ślusarskich, gwoździ! 61–11–31 w. 153, 61–07–60. 18826/g

HURTOWA sprzedaż ręczników. 61–11–31 w. 153, 61–07–60. 18827/g

SIATKA ogrodzeniowa od 9.600 do 20.000 za m kw., słupki. 61–11–31 w. 153, 61–07–60. Kielce „Wimpex", Wesoła 51. 18825/g

SPRZEDAM „mercedesa 200D" (1982). Kielce, 61–19–69. 18767/g

SPRZEDAM „opla omega 2,3D" combi (1988), „forda scorpio 2,9i Ghia" (1988). Kielce, 456–36, 61–23–98. 18787/g

HURTOWA sprzedaż pieczywa. Piekarnia Świętokrzyska, Kielce, 31–08–63. Ceny konkurencyjne + transport. 17074/g

GOSPODARSTWO, zabudowania murowane. Kielce, 283–07. 16209/g

SPRZEDAM działkę 800 m z budynkiem produkcyjnym 80 m, Grottpera 24 Skarżysko. Skarżysko, 53–27–31. 17774/g

SPRZEDAM szlifierkę do zaworów, piłę ramową do metalu, agregat prądowtórczy 4 kW, wymiennik ciepła 2, honownica do cylindrów. Kielce, 31–74–65. 18700/g

MASZYNĘ dziawarską dwupłytową sprzedam tanio. Kielce, 31–21–60. 18605/g

„SKODĘ 105" (82). Kielce, 521–92. 18676/g

OKAZJA! Siatka ogrodzeniowa 12.600, słupki. Radom, Limanowskiego 24 „Wespol", 289–81. Przedsiębiorstwom upust. 8435/r

SPRZEDAM cement biały, gips, worki pap. 30, 50 kg. Kielce, 61–23–61. 18675/g

TERAKOTA mrozoodporna, glazura, kleje do styropianu. Kielce, Chodkiewicza 163, dojazd Ściegiennego, Wybraniecka, tel. 61–95–34. 18129/g

SPRZEDAM zestaw naprawczy „dacia" 1400 ccm. Kielce, 11–03–29. 18601/g

SPRZEDAM sprężarkę. Kielce, Połowicka 209. 18659/g

SPRZEDAM działkę budowlaną 0,5 ha Ciekoty 41, 100 m od zalewu.19666/g

SPRZEDAM „ładę" w zaawansowanym remoncie (82 r.) jeździ, 17,5 min. Kielce, 61–66–14. 18624/g

SPRZEDAM „nysę T 522" (84 r.) parking Błękitni. 18668/g

PUSTAKI szlakowe. Kielce, 610–210. 18643/g

SPRZEDAM rozbitego „poloneza" (1980). Kielce, 61–32–06, 17. 18610/g

SPRZEDAM domy drewniane do zamieszkania. Do wynajęcia garaż. Kielce, 66–16–69. 18636/g

SPRZEDAM „charadę datsuna" (84), dużo części zamiennych. Kielce, Ściegiennego 38. 18597/g

REGAŁ „kowalski" 4 m, tapczan 1–osobowy, biurko. Kielce, W. Pecka 3/8. 18575/g

SPRZEDAM suknię ślubną, tanio. Kielce, 31–34–95, po 16. 18582/g

SPRZEDAM „hasmagas" (1972) stan idealny – 35.000.000. W cenę wliczony jest drugi silnik do remontu, 2 skrzynie biegów, inne części. Piaski 36 k. Jędrzejowa. 17646/g

KOMPUTERY, drukarki, programy, dyskietki. Kielce, ul. Słowackiego 16. 18177/g

SIATKA ogrodzeniowa. Kielce, 32–38–02. 18192/g

SPRZEDAM dom murowany Św. Katarzyna 88, 3 tunele foliowe. Kielce, Nowy Świat 18b, stare budownictwo. 18511/g

SPRZEDAM „gaza 53A". Kielce, 31–11–78. 18707/g

„POLONEZĄ" (1990) sprzedam. Kielce, 447–41 do 15. Łączna 31. 18721/g

GARAŻ sprzedam lub wynajmę. Skarżysko, 530–837. 20372/sk

SPRZEDAM dom z budynkami gospodarczymi „siła" w Skarżysku (t.zyłwy). Wiadomość: Skarżysko, ul. 1 Maja 83. 20374/sk

„VW TRANSPORTER" (1985), benzyna, blaszak, 66 min. Skarżysko, 531–416. 20377/sk

SPRZEDAM suwnicę bramową kompletną, udźwig 5 ton, rozstaw 16 m. Końskie, ul. Warszawska 46, tel. 64–91. 18598/g

SPRZEDAM komplet maszyn do produkcji żaluzji. Kielce, 525–11. 18702/g

KUPNO

KUPIĘ samochód osobowy po wypadku (do lakierowania). Kielce, 61–09–84 (wieczorem). 17492/g

KUPIĘ działkę budowlaną w Kielcach. Kielce, 66–49–93, 10–18. 18381/g

KUPIĘ parafinę. Kielce, 66–73–70. 18385/g

KUPIĘ przedpłatę. Kielce, 11–19–15. 18682/g

PILNIE kupię działkę w Kielcach. Oferta 18581 „SL" Kielce. 18581/g

ZDECYDOWANIE kupię dom w Kielcach, cena do 300 min. Oferta „18580" „SL" Kielce. 18580/g

ZDECYDOWANIE kupię „malucha" po wypadku lub skorodowanego (1984–1992). Kielce, 61–15–39. 18209/g

PILNIE kupię ładę chłodniczą. Kielce, 473–08. 19695/g

PRACA

POSZUKUJĘ cierpliwego nauczyciela j. francuskiego. Kielce, 31–07–46, po 20. 18713/g

FIRMA zatrudni murarzy. Kielce, 61–42–28. 18672/g

POSZUKUJĘ zainteresowanych rozprowadzeniem atrakcyjnych informatorów. Praca biurowa w mieszkaniu. Koperta, znaczek. „ZODIAK" 66–412 Gorzów, skrytka 501. 1909/k

LOKALE

SPRZEDAM 27 m kw, parter. Kielce, 61–30–14. BO

„ART. DOM" – obrót nieruchomościami. Kielce, Wesoła 47, 61–00–48 wewn. 51. 17546/g

BIURO Pośrednictwa Mieszkaniowego przy SM „Słoneczna" w Kielcach, Targowa 18 (IV p.), tel. 31–73–44 – zamiany, kupno, sprzedaż, wynajem. Pełna obsługa prawna. 15487/g

CHCESZ kupić mieszkanie, dom lub działkę w Krakowie, zgłoś się do nas. Pośrednictwo „Olsza", mgr Piotr Drążkiewicz, Kraków, Olszanka 16, 11–25–33. 17804/g

POŚREDNICTWO nieruchomości, mieszkania, sprzedaż – wynajem. Kielce, 66–45–82. 18314/g

SPRZEDAM M–3 z telefonem. Kielce, 66–47–38. 18615/g

LOKAL użytkowy Masłów I do wynajęcia. Kielce, 537–20. 18644/g

SPRZEDAM M–3 48 m Świętokrzyskie. Kielce, 31–51–14. 19607/g

DO WYNAJĘCIA pomieszczenia. Kielce, Zdrojowa 10. 18578/g

POSZUKUJĘ mieszkania 2–, 3–pokojowego. Kielce, 400–25. 18199/g

„WYGODA" – domy, działki, mieszkania, bezpłatne oferty. Obsługa prawna, wyceny. Kielce, ul. Sienkiewicza 76, tel. 66–65–93 117/a

WYNAJMĘ pokój z wygodami samotnej nauczycielce lub studentce bezpłatnie. Kielce, 473–08. 18696/g

M–1 lokatorskie (33 m) Warszawa – Bródno VIII p., telefon, zamienię na podobne własnościowe (lub równowartość) w Kielcach. Oferty 18697 „SL" Kielce. 18697/g

INTERLOCUM – wynajem, kupno, sprzedaż. Głowackiego 2, Kielce, 453–62 (11–17). 18714/g

TURYSTYKA

ODESSA – wczasy, leczenie, 16 dni – 1.450.000, zniżki dla emerytów, dzieci. Kielce, 28–132. 18407/g

NAUKA

KURSY języków obcych, kursy komputerowe i maszynopisania. „Novum" tel. 417–74. 1920/k

KURSY komputerowe „Computex" Kielce, Wesoła 46. 18274/g

OŚRODEK Kształcenia „Markus" zaprasza na: kursy prawa jazdy, języków obcych, kulturystykę, odnowę biologiczną, walki Wschodu. Zapisy: Kielce, Południowa 4/42, tel. 541–12. 106/s

KURSY komputerowe dla początkujących – obsługa komputerów IBM PC. Informacje i zapisy 9–17. „COMPLEX computers", Kielce, ul. Targowa 18, p. 1410, tel. 321–958. B.O.

S.C. „ENIGMA" organizuje kursy języków obcych po konkurencyjnych cenach. Zapisy Kielce, Buczka 14, tel. 542–31, 32 w. 4 (9–17). 18065/g

FRANCUSKI – lekcje, tłumaczenia mgr romanistyki. Kielce, 26–248. 18627/g

RÓŻNE

LOMBARD – udziela pożyczek (złoto, monety, sztabki, obligacje). Kantor także w niedzielę. Kielce, hotel „Bristol", tel. 66–24–22. 14299/g

„IRENA" Wolsztyn P–17 kojarzy małżeństwa. 18911/k

APTEKA Kielce, Żeromskiego 38/40 – nowy nr tel. 61–90–59. 18712/g

POSZUKUJĘ do wynajęcia placu minimum 500 m w Kielcach utwardzony, ogrodzony. Kielce, 66–36–75, po 20. 18593/g

WSPÓLNIKA lub 30 mln pożyczę, odsam 50 za miesiąc. Oferty „18579" „SL" Kielce. 18579/g

ZESPÓŁ muzyczny „Karnet". Lipowe Pole 47, tel. 514–024. 20373/sk

USŁUGI

NAPRAWA prałek automatycznych. Kielce, 32–50–60. 18709/g

DOMOFONY – instalowanie, gwarancja, serwis. Kielce, 664–000. 17606/g

ŻALUZJE pionowe, poziome, przeciwwłamaniowe, kraty rozsuwane. Kielce, 420–01 w. 24, 28–996. 16273/g

SUKNIE ślubne – wełony. Wypożyczalnia Kielce, Buczka 17. 17174/g

„BEST" – dodatkowe drzwi. Kielce, 22–706. 16198/g

„BEST" – malowanie, tapetowanie. Kielce, 22–706. 16197/g

WIDEOFILMOWANIE. Kielce, 114–583. 16316/g

NAPRAWY prałek. Kielce, 31–35–25. 17185/g

ŻALUZJE – gwarancja. Kielce, 31–27–47, 26–769. 17837/g

ANTYWŁAMANIOWE, dekoracyjne folie okienne – montuję. RADFOL Radom, 485–55. 8464/r

TV SAT naprawa, anteny. Kielce, 570–92. 17941/g

ORGANIZACJA przyjęć weselnych. Kielce, 61–04–35, 32–59–45. 17809/g

PROTEZOWANIE oraz ekspresowa naprawa protez. Kielce, 502–52. 17914/g

NAPRAWA lodówek. Kielce, 66–14–94. 18475/g

INSTALACJE elektryczne w domach. Drobne roboty elektryczne. Wystawiam rachunki. Żadna praca nie jest dla nas za mała. Kielce, 32–54–89. 18237/g

TANI transport „w" busem, kraj, zagranica. Znamy język. Wystawiam rachunki. Kielce, 32–54–89. 18241/g

TAPETOWANIE, malowanie. Kielce, 536–04. 18342/g

„HADES" dodatkowe drzwi, również stalowe. Kielce, 31–29–83. 18420/g

MONTAŻ żaluzji. Kielce, 31–45–56. 18306/g

MALOWANIE, tapetowanie. Kielce, 22–361. 18254/g

MALOWANIE. Kielce, 66–28–80. 18637/g

NAPRAWA telewizorów. Kielce, 66–79–24. 18618/g

WIDEOFILMOWANIE. Kielce, 66–00–62. 18600/g

ŻALUZJE tanio. Bilcza, 117–258. 18638/g

ŻALUZJE, tapicerka drzwi. Kielce, 31–89–29. 18628/g

ROLOKASETY, rolokraty, żaluzje pionowe, żaluzje. Kielce, 61–24–26, 61–84–86. 18630/g

WIDEOFILMOWANIE tanio. Kielce, 265–91. 18215/g

TANI transport „tukiem". Kielce, 426–54. 18068/g

TELEWIZORY – naprawa, przestrajanie. Kielce, 11–16–47. 18110/g

MALOWANIE, tapetowanie. Kielce, 32–27–03. 18239/g

NAPRAWA, przestrajanie rtv, wideo. Kielce, 555–16. 18249/g

NAPRAWA mebli, zabudowy, pawlacze, montaż boazerii. Kielce, 575–49, po 16. 18233/g

GLAZURA, murowanie – ekspresowo. Skarżysko, 514–830. 20377/sk

TAPETOWANIE, malowanie. Kielce, 61–26–87. 18654/g

MONTAŻ żaluzji tanio, solidnie. Kielce, 61–77–36. 18663/g

DOMOFONY najnowocześniejsze. Kielce, 434–79. 18699/g

AUTO–MOTO

CZĘŚCI i akcesoria do samochodów zachodnich. Krótkie terminy realizacji zamówień. Kielce, Targowa 18, tel. 321–237. 17516/g

SZYBY samochodowe (15 proc. taniej). Autoalarmy. Montaż radiooddbiorników. Części samochodowe. EVCOOP – Pomorska 53, tel. 464–78. 87/g

MOTORCRAFT – oleje, filtry, klocki, akcesoria. Części wszystkich marek na zamówienie. Górników Staszicowskich 15 Kielce, 502–52. 17913/g

„AUTO–MARKT" Kielce, Sienkiewicza 69, tel. 66–00–16, w godz. od 10.00 18 do 5.IX.92 przyjmuje zamówienia na części do samochodów zachodnich (nowe) z realizacją na 10.IX.92. Zapraszamy! 18322/g

CZĘŚCI do samochodów zagranicznych krótkie terminy. Holowanie pojazdów w kraju i za granicą. Komis z częściami samochodowymi J.& A.Kolberga 1, Kielce, tel/fax 558–20. 18613/g

POMOC drogowa. Kielce, 113–509, 4.500 zł/km. 18586/g

EXPRESS SERVIS – sprowadzamy części nowe, używane do wszystkich samochodów zagranicznych. Kielce, Mazurska 55, tel. 464–95, czynne 9–17. 264/HK

SZYBY do samochodów zagranicznych (również „lada"). Najtańsze czołowe. Autofenix – Szewce 39 k. os. Nowiny, tel./fax 59–205 Kielce. 18711/g

ZGUBY

BULSKA Magdalena zgubiła legitymację szkolną. 18673/g

EKSPRESOWE

PRZEDPŁATĘ kupię. Kielce, 518–05. 18772/g

PILNIE sprzedam „poloneza", stan dobry. Kielce, Sukowska 101 (Dyminy). 18777/g

KUPIĘ przedpłatę. Kielce, 40–389. 18782/g

SPRZEDAM „audi 80" (1991) benz., przebieg 15.000. Kielce, 11–44–45, po 16. 18781/g

SPRZEDAM kiosk handlowy z lokalizacją ul. Manifestu Lipcowego wiadomość Kielce, Armii Czerwonej 154/23. 18788/g

KUPIĘ przedpłatę. Kielce, 61–00–73. 18784/g

SPRZEDAM „FSO 1500" (1988) silnik „polonez", 5–biegowy. Kielce, 32–54–88. 18790/g

POSZUKUJĘ mieszkania. Kielce, 31–78–29 po 16, 263–37. 18792/g

ROTTWEILERY sprzedam. Kielce, 25–341. 18794/g

SPRZEDAM pianino. Kielce, 31–70–42, po 16. 18751/g

SPRZEDAM „126p" (90). Kielce, 32–36–50. 18742/g

SPRZEDAM „audi 100" (79/80). Kielce, 31–04–55. 18796/g

PILNIE „dację" (83 r.), „fiata 125" (75 r.). Jaworznia 72 p. Jarosiński. 18752/g

MONTERA – spawacza c.o., montera – spawacza konstrukcji stalowych zatrudnię na umowę – zlecenie Kielce, Zgoda 49, tel. 61–91–76, po 18.18762/g

SPRZEDAM „126p" FL (88 r.). Trzciański 9 K. Nowin, tel. 66–77–60 od 15 do 18. 18754/g

SPRZEDAM „opela kadetta 1,6D" (83 r.), stan b. dobry 50.000.000. Kielce, 238–87, po 16. 18757/g

KUPIĘ przedpłatę. Kielce, 507–31. 18789/g

SPRZEDAM „golfa" (1991) benz. Kielce, Rzeczna 6 (Pakosz). 18791/g

SPRZEDAM „poloneza" prod. listopad 1990 r., rej. listopad 1991 r. Kielce, 61–33–47, wieczorem. 18793/g

SPRZEDAM 100 szt. grzejników żeliwnych. Kielce, 31–23–36. 18799/g

SPRZEDAM ciągnik „jelcz 317", cementonaczepę 16 t, przyczepę campingową. Kielce, 66–07–55. 18741/g

KUPIĘ „samarę" 3–drzwiową (89). Jędrzejów, 621–93. 18746/g

HOLANDIA – samochody. Kielce, 61–11–10. 18729/g

UDZIELAM korepetycji z biologii z zastosowaniem testów. Kielce, 233–82. 18725/g

KUPIĘ przedpłatę. Kielce, 61–33–79. 18715/g

KUPIĘ „126p" do 12 min. Kielce, 66–21–72. 18719/g

KUPIĘ „126p" z blacharką do remontu. Kielce, 61–54–94. 18705/g

SPRZEDAM atrakcyjną suknię ślubną firmy „Pronovias". Kielce, 25–896. 18737/g

SPRZEDAM „skodę 105L" (90.II.82). Kielce, 405–78. 18734/g

SPRZEDAM „pandę" (1981). Kielce, 11–34–17. 18734/g

SPRZEDAM maszynę „wielką MSC 78" z prasą. Markowicz, Łomno 92 k. Bodzentyna. 382/st

SPRZEDAM przedpłatę. Kielce, 31–16–59. 18724/g

SPRZEDAM „poloneza" (1986). Kielce, 61–41–37. 18723/g

KUPIĘ przedpłatę. Kielce, 522–72. 18718/g

DZIAŁKĘ budowlaną w Zagnańsku. Kielce, 31–80–57. 18727/g

SPRZEDAM eternit. Kielce, 66–40–13. 18775/g

STANCJA. Kielce, 31–11–44. 18769/g

28.VIII. przy przystanku na ul. Warszawskiej Kielce, zostawiono torbę gospodarczą (niebieską). Znalazcę prosi się o zwrot. Radom, 31–25–51. 18768/g

„DACIĘ" (1983) po remoncie z nową karoserią (1981 r.). Kielce, Ściegiennego 168, po 16. 18784/g

SPRZEDAM garaż blaszak Kielce, 26–428. 18761/g

KUPIĘ 3–4–letniego „fiata 126p". Kielce, 22–174. 18760/g

SPRZEDAM „wartburga 1,3S" (1990 r.). Kielce, 31–62–00. 18758/g

„POLONEZA 1600" (1987), 37.000.000. Kielce, 530–54. 18806/g

SPRZEDAM „FSO 1500" (1991). Kielce, 61–89–92. 19609/g

SPRZEDAM „malucha" (86 r., 83 r.). 15–16–03. 18804/g

SPRZEDAM „peugeota 305 SR" (1982 r.). Kielce, 61–76–87. 18802/g

KUPIĘ „audi 80", „vw passata" (88–90 r.). Kielce, 114–265. 18816/g

„126p" (1992 r.) sprzedam. Kielce, 25–794. 18822/g

SPRZEDAM „passata" (1978/79), benzyniak, stan dobry. Kielce, 117–269. 18823/g

SPRZEDAM „vw golfa" (1991 r.) 1800. Kielce, 571–79. 18834/g

SPRZEDAM niedrogo nowy piecyk gazowy PG 17–00. Kielce, Ponurego Piwnika 9 (Herby). 18833/g

SPRZEDAM „volkswagena LT 35" (1977) benzyna, na bliźniakach, „golfa 1100" benzyna (1978), „golfa" diesel (1978). Kielce, 61–45–44. 18824/g

UCZENNICĘ na stancję przyjmę. Kielce, Piekoszowska 74. 18832/g

POSZUKUJĘ pomieszczenia na produkcję. Kielce, 31–24–16. 18745/g

URZĄDZENIA cukiernicze, piec, patelnię, ubijaczkę, blachy, regały. Skarżysko–Kam., 514–385. 20387/sk

RZYM – w czwartki AT „STELLA" Suchedniów Dom Towarowy, tel. 88. Kielce, 443–28, Skarżysko, 514–114, 512–554, 538–495, Busko Zdrój, 40–65.20388/sk

WYNAJMĘ lokal ok. 30 m kw w dobrym punkcie Starachowic. Starachowice, tel. 54–11 po 18. 383/st

SPRZEDAM samochód „ford granada". Stan bardzo dobry. Starachowice, tel. 54–11 po 18. 384/st

JAJKA – hurt. Kielce, 11–19–71. 18841/g

SPRZEDAM suknię ślubną. Kielce, 11–19–47. 18843/g

SPRZEDAM „poloneza" (88). Kielce, 48–345. 18846/g

SPRZEDAM „skodę 100s" (1974). Kielce, 31–87–58. 18845/g

W.KOBIEC
– naprawa i sprzedaż opon i dętek
– wyważanie kół
– naprawa materacy i pontonów
Kielce, ul. Okrzei 56,
czynne 8–17, sob. 8–14.
17951/g

http://sbc.wbp.kielce.pl/dlibra

Telewizja-Radio-TVSat

ŚRODA 2 września

PROGRAM I

8.00 Dzień dobry - poranny magazyn rozmaitości
9.00 Wiadomości poranne
9.10 Program dnia
9.15 Mama i ja
9.30 Domowe przedszkole
9.55 Porozmawiajmy o dzieciach
10.00 „Dyktator" - film fab. prod. USA (powtórzenie)
12.05 Wiadomości
12.15 - 16.00 Telewizja edukacyjna
12.15 Magazyn notowań - co to jest giełda? - Giełdy polskie
12.45 Chochlikowe psoty, czyli zmagania z ortografią - „ó" i „u"
13.00 Telewizyjny słownik biograficznej historii najnowszej - Janusz Albrecht
13.25 Pejzaż obiektywny - pejzaż subiektywny
13.50 Poczet nauki polskiej - Julian Krzyżanowski
14.20 Swego nie znacie - katalog zabytków - Szewna
14.30 „Pan Tadeusz" - introducka
14.35 Teatr Telewizji: Adam Mickiewicz „Pan Tadeusz" Księga 1 - „Gospodarstwo" reż. Adam Hanuszkiewicz
15.35 Szkoły w Europie - szkoła dwunastu narodów (Luksemburg)
16.00 Program dnia
16.05 Dla dzieci: „Podwórko" - program kabaretowy oraz film prod. ang. z serii „Oddział dziecięcy" (1)
17.00 Teleexpress
17.20 „Syn wyspy" (9) - serial prod. USA
18.05 Trąba, czyli zapis znaków ku przestrodze - reportaż
18.40 My i świat - magazyn
19.00 Wieczorynka
19.30 Wiadomości
20.10 Studio Sport - eliminacje mistrzostw świata w piłce nożnej Czecho-Słowacja -Belgia
22.00 Polska w parlamencie
22.30 Piosenki z „Butiku"
22.45 Wiadomości
23.05 „Z biegiem lat, z biegiem dni" (1) - Kraków 1874 r., serial TP (r. prod. 1980), reż. Andrzej Wajda, wyk.: Izabella Olszewska, Bolesław Nowak, Anna Polony, Jerzy Bińczycki
0.05 Zakończenie programu

PROGRAM II

8.00 Panorama
8.10 - 8.40 Program lokalny
8.10 „Rodzina Merian" - serial fab. prod. austriackiej
8.40 „Pikarze" (12) - serial animowany prod. jap.
9.10 „Pokolenia" - serial USA
9.30 Świat kobiet
10.00 „Rock Steady" - serial muzyczny prod. ang.
10.50 Przeboje MTV
11.00 Na życzenie - powtórka najciekawszych programów Dwójki
16.25 Powitanie
16.30 Panorama
16.40 Sport - gem, set, mecz
16.50 Losowanie gier liczbowych Totalizatora Sportowego
16.55 „Pokolenia" - serial USA
17.20 Magazyn ekologiczny
17.40 „Sposób na starość"
18.00 Program lokalny
18.30 „Pikarze" (12) - serial animowany prod. jap.
18.55 Filmy Juzzo Itamiego „Tampopo" - film prod. jap. r. prod. 1986, 110 min.
21.00 Panorama
21.30 Ekspres reporterów
22.05 „Knoth" - impresja filmowa
22.30 Moja wojna - film dok.
24.00 Panorama

RAI UNO

6.50 - 9.00 Wakacyjny poranek 7.00 Wiadomości 9.05 Zadnych rozdziałów komisarza Aletliego - serial 10.00 Wiadomości 10.05 Pewnego razu... - serial 11.15 Hallo, Kittyl - serial 11.30 Versilia 66 - serial 12.00 Fortuna 12.25 Pogoda 12.30 Wiadomości z Mediolanu 12.35 Kobieta z kryminału - serial 13.30 Wiadomości 13.55 Trzy minuty o... 14.00 Lutsi - film, reż. Franz Antel, wyk. Hans Jurgens 15.30 Pigmalion - film reż. Anthony Asquith 17.05 Bigl - wakacyjny program dla dzieci 18.00 Wiadomości 18.10 Europejskie Grammy 92 19.15 Wenecja 92 - festiwal filmowy 19.40 Noc Mieszczańska 19.50 Wiadomości i pogoda 20.40 Aquila Grigia - film, reż. Charles B. Pierce 22.15 Wiadomości 22.30 Alfred Hitchcock przedstawia... 23.00 Sportowa środa 0.00 Wiadomości 0.30 Spotkanie w kinie 0.40 Sportowa środa 1.40 Północ i okolice 2.00 Fantastyczne party - serial 2.25 Dzień przemocy - film

SKY ONE

7.00 The DJ Kat Show - progr. dla dzieci 9.40 Mrs Pepperpot - serial rys. 9.55 Playabout - progr. edukacyjny dla dzieci 10.30 The Pyramid Game - teleturniej 11.00 Let s Make a Deal - teleturniej 11.30 The Bold and the Beautiful - serial obycz. USA 12.00 The Young and the Restless - serial obycz. 13.00 St. Elsewhere - serial obycz. 14.00 E Street - serial obycz. 14.30 Geraldo - talk show 15.20 Another World - serial obycz. 16.15 The Brady Bunch - serial obycz. 16.45 The DJ Kat Show - progr. dla dzieci 18.00 Facts of Life - serial komediowy 18.30 Diff rent Strokes - serial komed. 19.00 Baby Talk - serial obycz. 19.30 E Street - serial obycz. 20.00 All - serial komed. USA 20.30 Candid Camera - ukryta kamera 21.00 Battlestar Gallactica - serial s-f 22.00 Chances - serial obycz. 23.00 Studs - telezabawa 23.30 Doctor Doctor - serial komediowy 24.00 Ulice San Francisco - serial krym. 1.00 Telegazeta

EUROSPORT

9.00 Kolarstwo, Mistrzostwa Świata - fragmenty wyścigów z wczoraj 11.00 Światowa Liga Siatkówki 12.00 Eurogolf - magazyn piłkarski 13.00 Zakl, Mistrzostwa Świata - retransmisja z Wrocławia 15.00 Piłka nożna, mecz juniorów w Holandii 17.00 Surfing, Puchar Świata (z 25-30 sierpnia w Hossegor) 17.30 Kolarstwo, Mistrzostwa Świata - na żywo z Hiszanpnii 19.30 Eurosportnews 1 - aktualności z dnia 20.00 Kolarstwo, Mistrzostwa Świata - cd. na żywo 22.30 Grand Prix - magazyn Formuły I 23.30 Boks na świecie 0.30 - 1.00 Eurosportnews 2 - aktualności z wieczora

PRO 7

7.30 Flipper - serial USA dla młodzieży 7.55 Trick 7 9.25 Hart aber herzlich 10.25 Kobra, ubernehmen Sie 11.30 The Big Bus 11.30 Starsky and Hutch 13.55 A walk in the Spring Rain 15.35 Ein Colt fur alle Falle - serial sensac. USA 16.25 Hart aber herzlich - serial detekt. USA 17.15 Trick 7 - serial anim. 19.05 Młode lwy, cz. 1 - film wojj. USA, 1957 20.00 Wiadomości 20.15 The Young Lions, cz. 2 22.30 Starsky and Hutch - serial krym. USA 23.25 Petrocelli - serial krym. USA 0.25 Wiadomości 0.35 Hitchhiker 1.10 Dea Herz von St. Pauli - film fab. RFN, 1957 2.45 Wiadomości

RTL PLUS

8.55 Owen Marshall - serial USA .50 Bogaci i piękni 10.15 Dr med. Marcus Welby - serial USA 11.05 Tic Tac Toe - telegra 11.30 Potyczki rodzinne - show 12.00 Punkt dwunasta - magazyn informacyjny 12.30 Co przynieście życie - serial USA 13.20 Santa Barbara - serial USA 14.15 Dynastia Springfieldów - serial USA 15.00 Szef - serial USA 15.55 ChiPs - serial USA 16.45 Us Open 92 live - transmisja na żywo z Flushing Meadow 18.45 Wiadomości 19.15 Explosiv - magazyn 19.45 Dobre czasy, złe czasy - serial RFN 20.15 Trapped - thriller USA, 1989 22.00 Anpfiff-Extra - sprawozdanie z rozgrywek Bundesligi 22.15 Stern TV - magazyn telewizyjny 22.45 Gong-Show - samozwańcze talenty 23.15 Wtaśnie Alaska - serial USA 0.10 Okropnie fajna rodzinka - serial fam. USA 0.40 Der Hammer - serial USA 1.10 US Open 92 - podsumowanie 1.30 US Open 92 live

SAT 1

8.30 Nachbern 9.00 Wiadomości 9.05 Drops 9.30 Hotel 10.20 Ene mene muh - und President bist Du 11.55 Glucksrad 12.40 Porada dnia 12.45 Notowania giełdowe 13.35 Unter der Sonne Kalifornies - serial USA 14.30 Nachbarn - austral. serial famil. 15.05 Hotel - serial famil. USA 16.00 MacGyver - serial sensacyjny USA 17.05 Geheimdienst 1 - telegra 17.45 Programy regionalne 18.15 Bingo - telegra 18.45 Wiadomości 19.00 Sport w SAT 1 19.20 Glucksrad - gra 20.00 Kto będzie nowym Scarlett? 20.15 Zwei Herzen und ein Thron - niem. - austr. film fab., 1955 22.00 Piłka nożna w SAT 1 23.00 Glucksrad geschieden - show (szczęśliwie rozwiedzione pary) 23.30 Wiadomości i sport 23.35 Fearon Trial - film fab. USA, 1975

RADIO KIELCE

5.00 Takty i melodie 6.00, 16.00, 18.00, 22.00 BBC 6.15 Aktualności dnia w opr. T. Woeis 16.05 Aktualności dnia w opr. K. Irskiego 8.10 Program reklamowy 8.50 Radiowa giełda pracy 9.00 Wiadomości i radio kierowców 9.10 Nie czytałeś - posłuchaj 9.15 Muzyka dla wszystkich 10.00, 14.00, 20.00 Magazyn informacyjny 10.10, 12.05 Kurier ogłoszeniowy 10.24 „36 i 6" - aud. L. Kumarskiego 11.00, 12.00, 13.00, 15.00, 19.00 Wiadomości 11.10 Sprawa na dziś - problemy alkoholizmu 12.30 W ludowych rytmach 13.10 Rozmaitości i muzyka w opr. D. Sioło 14.15 Top 30 - aud. M. Sołtyka 15.10 Muzyka organowa - recital J. Rosińskiego 18.30 Przegląd prasy literackiej - aud. M. Bednarskiej 19.05 Rockowa fala 20.10. Radio po kolacji 23.00 Klimaty

RADIO „JEDNOŚĆ"

6.00 Przebudzanki muzyczne 7.00 Powitanie 7.15 Transmisja mszy św. z kościoła Św. Trójcy 8.00 Blok muzyczno-informacyjny - opr. B. Zwierzchowska 9.45 Warto poznać - z prof. S. Gryglem rozmawia ks. dr H. Witczyk 10.30 Płyta dnia - „California Dreaming" 11.30 Wspólna modlitwa - - Aniol Pański 12.10 Południowy blok muzyczno-informacyjny w opr. T. Tobolskiego 15.15 Trzy kwadranse z muzyką klasyczną - Londyńska Orkiestra Symfoniczna gra uwory B. Smetany, A. Dvoraka 16.00 Zakończenie programu

Farba emulsyjna biała, import z Czechosłowacji. Ceny bezkonkurencyjne
PPHU „Martom", ul. Kielecka 101, Suchedniów, tel. 383
18783/g

HURTOWNIA BOBO
Kielce, ul. Witosa 76 tel. 31-72-38
OFERUJE:
- kosmetyki Johnson-Johnson Penaten, ONO, Joy Kid
- pieluszki pampers, kąpiuś
- akcesoria niemowlęce
- śpiochy, kaftaniki, koszulki, becики
- wanienki, nocniki
- łóżeczka, materace
- Gerber, Bubu, Humana
- artykuły samarytańskie i higieniczne
120/S

Doc. dr hab. med. Stanisław Nowak specjalista neurolog
przyjmuje:
wtorek, czwartek, piątek od 15.30
Kielce, ul. Tatrzańska 11, tel. 31-31-40
EEG (Elektroencefalogram) - w dniach przyjęć.
18904/g

REKLAMUJ SIĘ W „SŁOWIE LUDU"

Sport Sport

Nadzieje polskiej piłki

Choć od triumfalnego powrotu naszych srebrnych medalistów minęły już ponad trzy tygodnie, nie do końca rozstrzygnięta pozostaje sprawa funkcji, jaką miałby pełnić jej selekcjoner Janusz Wójcik. W miniony czwartek przyjął co prawda posadę trenera warszawskiej Legii, jednak - jak doniosła prasa - nadal nie rezygnuje z funkcji trenera narodowej drużyny. Propozycja, jaka złożyli, by menadżerem pierwszej reprezentacji był Andrzej Strejlau, a on trenerem, nie spotkała się z zainteresowaniem PZPN.

O wyjaśnienie tej sprawy poprosiliśmy prezesa PZPN Kazimierza Górskiego:

- Pierwszy raz przeczytałem tę informację w piątkowych gazetach. Nic mi o takiej propozycji nie wiadomo. Na razie trenerem pozostaje Andrzej Strejlau. Nikt go nie zwalniał, nie ma więc o czym mówić.

*** Zwolnienie trenera kadry należy do związku.**

- Owszem. Uważam jednak, iż takiej potrzeby nie było. Słyszę często, iż w sporcie decydujący wynik. Janusz Wójcik go osiągnął więc powinien prowadzić pierwszą drużynę. A Andrzej Strejlau nie miał sukcesów? Był przecież moim asystentem w Monachium, Montreal, na Mistrzostwach Świata w RFN. W tej chwili on jest selekcjonerem i pół nie zrezygnuje, albo go związek nie odwoła, będzie pełnił swą funkcję.

*** We ostatnim czasie pod adresem PZPN i pana osobiście padło kilka krytycznych uwag. Słyszeliśmy była zwłaszcza wypowiedź W. Kowalczyka, który po powrocie z Barcelony stwierdził, iż w PZPN nie powinni pracować tacy ludzie, jak Kazimierz Górski, bo nie są w stanie zrobić nic, by poziomek poziom polskiej piłki. Zdziwiła pana ta wypowiedź?**

- Raczej zaskoczyła. Potem jednak przemyślałem całą sprawę i doszedłem do wniosku, iż nie ma po co do niej wracać. Nie mam pretensji do zawodnika, bo nie wierzę, żeby on sam to wymyślił. Musiał gdzieś usłyszeć, w kręgu działaczy, zawodników, a potem powtórzył dziennikarzom. Ja się nie muszę wszystkim podobać. Nie ma większości na tym stanowisku. Wybrano mnie na czteroletnią kadencję, mogę wcześniej zrezygnować, albo mi powiedzą: dziękujemy. Gorzej, że słowa te wypowiedział piłkarz. Słyszał pan, żeby na Zachodzie zawodnik krytykował związek czy prezesa? Od razu nałożono by na niego karę. W tym przypadku kary nie będzie i uważam tę sprawę za zakończoną.

*** Powróćmy do igrzysk. Opadły emocje, więc spróbujmy ocenić, jaką wartość ma sukces polskich piłkarzy.**

- Przede wszystkim ma wartość sportową. Medale olimpijskiego nikomu nie dają w prezencie. Wśród pokonanych drużyn znaleźli się m.in. Włosi, mistrzowie Europy Under 23, Duńczycy, Szwedzi, Anglicy, Niemcy czy Holendrzy... Sukces jest więc naprawdę znaczący. Najtrudniejszym zadaniem jest teraz to, by nie zmarnować tego dorobku. I należy to głównie od samych piłkarzy. Słychać opinie, by reprezentacja olimpijska w całości zastąpiła drużynę Strejlaua. No i co? Część olimpijczyków jest kontuzjowana, inni wyjechali za granicę i zespołu nie ma. Ideałem byłoby, gdyby piłkarze jeszcze przez dwa lata grali na polskich boiskach, a potem po Mistrzostwach Świata w USA podpisali zagraniczny kontrakt. Ale wiadomo, że tak nie będzie. Wielu piłkarzy już występuje na obcych boiskach, inni wyjadą. Powstaje więc pytanie o kolejną pierwszą drużynę. Czy budujemy ją z piłkarzy krajowych, czy tych występujących za granicą? Trzeba przy tym pamiętać, iż według przepisów UEFA klub ma obowiązek zwalniać piłkarza innego kraju na sześć meczów międzynarodowych w roku. Obecnie mamy przypadek Krzysztofa Warzychy, który w tym roku wystąpił już pięciokrotnie i gdyby trener powołał go na mecz z Izraelem, Gruzją i najprawdopodobniej z Anglią przeciwko Turcji w eliminacjach Mistrzostw Świata.

*** Nie brak opinii, iż po 10 „chudych" lata, polska piłka wreszcie się odrodziła.**

- Może? Faktem jest, że przyszła generacja młodych, uzdolnionych piłkarzy. Mam tu na myśli nie tylko olimpijczyków, ale także ich następców. Juniorzy do lat 18 zakwalifikowali się przecież do ćwierćfinału Mistrzostw Europy i to oni będą mogli reprezentować Polskę na igrzyskach w Atlancie. Trzeba im tylko stworzyć odpowiednie warunki. Być może w tym tygodniu będzie do rozmów z panem Niemczyckim na temat utrzymania Fundacji Olimpijskiej i objęcia nią 18-latków.

*** Panie prezesie. Za trzy tygodnie pierwszy mecz eliminacyjny Mistrzostw Świata. Czy mamy szansę na zwycięstwo?**

- Uważam, że mamy szansę i trzeba ją wykorzystać. Teoretycznie Anglicy i Holendrzy są faworytami. Ale trzeba pamiętać, iż w każdym z zespołów zaszły duże zmiany personalne. Takie i nas. Przychodzą nowi piłkarze, pojawiają się nowe szanse i nadzieje. Na razie trzeba wygrać z Turcją i dobrze byłoby zremisować z Holandią. Mamy przynajmniej niektóre miesiące czasu na skonsolidowanie drużyny do przyszłorocznych decydujących spotkań.

Dziękuję za rozmowę
GRZEGORZ SAJÓR

Drużyna KSZO gościła na Węgrzech

W najbliższą niedzielę pięciarze ostrowieckiego KSZO pojedynkiem przed własną widownią z Górnikiem Boguszowice mieli zainaugurować nowy sezon II-ligowy. Niestety, goście powiadomili ostrowieckich działaczy, że na mecz nie przyjadą, toteż prawdopodobnie dopiero w październiku sympatycy boksu w hutniczym mieście będą mieli okazję oglądać w akcji swoich pupilów w spotkaniach o mistrzowskie punkty.

Ostatnio właśnie ostrowiecka ekipa powróciła z Węgier, gdzie w miejscowości Paxi rozgrywany był międzynarodowy turniej. W gronie 67 zawodników z Danii, Rumunii, Czecho-Słowacji, Litwy i gospodarzy wystartowała również ośmioosobowa ekipa KSZO.

Jak powiedział nam kierownik sekcji ostrowieckiego klubu - **Jan Kołomański**, turniej był silnie obsadzony, a wiele walk stało na wysokim poziomie.

- Nasi bokserzy, którzy nie mieli zbyt wiele szczęścia w losowaniu spisali się bardzo dobrze, zdobywając puchar dla najlepszej drużyny zagranicznej. Gdyby nie stronniczość sędziów w niektórych pojedynkach wyniki byłyby jeszcze lepsze.

Z bokserów KSZO najlepiej zaprezentowali się **Leszek Pasowicz** w wadze piórkowej i **Bogdan Wieczorek** w kategorii ciężkiej, którzy zwyciężyli w zawodach. Pasowicz stoczył tylko jedną walkę i to od razu finałową, pokonując Czecho-Słowaka, **Rastislia Bilardiego na punkty 4:1. Natomiast Wieczorek najpierw zwyciężył również 4:1 Węgra, Sandora Deaka** z klubu Maccabi Budapeszt (dawny Honved), a w finale znokautował w pierwszym starciu **Ignaca Orsolei** z Atomkupy Paxi.

W finale wystąpił także w kategorii półciężkiej **Tomasz Miałkowski**, który niezasłużenie uległ stosunkiem głosów 2:3 Rumunowi, **Marcelowi Beresoe.** Wcześniej nasz zawodnik pokonał po bardzo dobrej walce Duńczyka, **Klausa Madsena.**

Pozostali nasi bokserzy przegrali pierwszą walkę. **Sławomir Jerzemiński** w wadze piórkowej po zaciętej i nadnej walce uległ 1:4 **Laslo Bognarowi** z Paxi, **Andrzej Nowak** (lekka) jednogłośnie uległ **Attili Takasowi**, podobnie jak **Grzegorz Głowacz Lorantowi Szabo** w wadze półśredniej. Również **Ireneusz Tracz** (lekkoćrednia) w pierwszym pojedynku nie sprostał zawodnikowi z Litwy, przegrywając na punkty 0:5.

Wiele kontrowersji wywołał pojedynek **Roberta Gortata** w wadze lekkopółśredniej z bokserem Maccabi, **Laslo Orbanem.** Nasz pięściarz, który wszystkich zdobrze, niespodziewanie dla wszystkich został uznany za pokonanego stosunkiem głosów 2:3.

Najlepszym zawodnikiem turnieju uznany został Duńczyk, **Ole Soerensen**, zaś wszyscy medaliści zawodów zostali uhonorowani pucharami.

Warto dodać, że gospodarze docenili klasę ostrowieckich bokserów, zapraszając ich na przyszłoroczny turniej.

Oprócz sukcesów sportowych działacze KSZO nawiązali na Węgrzech kilka kontaktów międzynarodowych, dzięki którym już 20.IX. do Ostrowca przyjeżdża silny zespół **Kaunassus** z Litwy na towarzyskie spotkanie. **(pak)**

http://sbc.wbp.kielce.pl/dlibra

Sport Sport Sport Sport Sport

49 Tour de Pologne

Organizacja na medal

Bez wątpienia najważniejszym wydarzeniem tegorocznego sezonu kolarskiego w Kielcach – oprócz mających się odbyć za cztery tygodnie mistrzostw Polski w jeździe indywidualnej na czas i parami – była organizacja zakończenia II etapu 49 Wyścigu Dookoła Polski.

Organizatorzy imprezy – **Kielecki Okręgowy Związek Kolarski i Korona** wzorowo wywiązali się ze swoich obowiązków, dokładając wszelkich starań, by uczestnicy wyścigu i osoby towarzyszące wyjechały z naszego miasta w pełni zadowoleni.

Oczywiście, organizacja tego typu imprez wymaga sporych nakładów finansowych, toteż w sukurs kieleckim działaczom przybyła dość liczna grupa firm i instytucji, wydatnie pomagając finansowo w całym przedsięwzięciu.

Nie żałowali środków na ten cel **Urząd Miasta, Totalizator Sportowy, „Axel", „Piasecki", PZU, „Agroma", „Polmo-SHL", „FOMAX". Nad całością od strony artystycznej i reklamy czuwał Miejski Ośrodek Kultury, na wysokości zadania stanęli przedstawiciele straży pożarnej, miejskiej i policji, czuwając między innymi nad bezpieczeństwem zawodników i widzów.**

Nasi goście chwalili sobie pobyt w akademikach Politechniki Świętokrzyskiej, wysoko oceniając tamtejszą bazę... i stołówkę. (Szkoda, że ten obiekt jest tak mało wykorzystywany w podobnych imprezach).

Zarówno ceremonia wręczania nagród zwycięzcom kieleckiego etapu, jak i honorowy start, przed którym lider wyścigu, **Grzegorz Piwowarski** złożył wiązankę kwiatów na płycie pomnika Strzelców Legionów były sympatycznymi momentami imprezy.

Trzeci etap wyścigu z Kielc do Wieliczki długości 179 km zakończył się zwycięstwem **Raimonosa Rumsasa** z Litwy, który wyprzedził **Igora Pastakowicza** (Białoruś) i **Jurija Malaira** (Ukraina).

Grzegorz Piwowarski, reprezentujący barwy warszawskiej Legii, stracił wczoraj koszulkę lidera, a nowym przodownikiem wyścigu został **Igor Pastakowicz.**

(pak)

Bez niespodzianek w US Open

W Nowym Jorku rozpoczął się ostatni turniej wielkoszlemowy US OPEN. Zawodnicy startujący w tej imprezie rozegrali już pierwsze spotkania. Na razie obyło się bez niespodzianek, faworyci, zarówno wśród kobiet jak i mężczyzn wygrywali swe pojedynki.

W singlu mężczyzn startowało już kilku zawodników z „głośnymi" nazwiskami. Największe kłopoty z pokonaniem swojego przeciwnika miał reprezentant WNP **Aleksander Wołkow.** Przegrał on pierwszego seta z Australijczykiem **Simonem Youlem** 2:6, w dwóch następnych o zwycięstwie decydował tie-break. Ostatecznie zwyciężył Wołkow 2:6, 7:6, 7:6, 6:4. Takze **Jim Courier** (USA, nr 1) przegrał pierwszego seta ze swoim rodakiem Alexem O Brienem, ale w trzech następnych jego wyższość nie podlegała dyskusji (4:6, 6:1, 6:3, 7:6).

Wygrali swoje pojedynki rozstawiony z numerem 11 Niemiec **Michael Stich** (pokonał Francuza Oliviera Delatre 6:4, 6:3, 6:4 oraz Włoch **Omar Camporese** (6:4, 7:6, 6:1 z Francuzem Guillaume Roux).

Wśród pań kłopoty miała sympatyczna Amerykanka **Mary-Joe Fernandez** rozstawiona w turnieju z numerem 7. Niespodziewany opór stawiła jej inna Amerykanka **Donna Faber.** Ostatecznie jednak po trzysetowym pojedynku (3:6, 6:0, 6:4) musiała uznać wyższość swej bardziej renomowanej rodaczki. Zwycięstwo odniosła także deblowa koleżanka Mary – Joe (wygrały debla pań na Igrzyskach Olimpijskich w Barcelonie) **Gigi Fernandez.** Pokonała ona Szwajcarkę Christelle Fauche 6:0, 6:2.

Rakieta numer 1 wśród kobiet – Jugosłowianka **Monica Seles** bez większych problemów wygrała z Audrą Keller (USA). Amerykanka zdołała urwać Seles zaledwie jednego gema (6:1, 6:0). Tylko jednego gema więcej straciła Niemka **Steffi Graf** rozstawiona z nr 2. W pokonanym polu pozostawiła ona reprezentantkę USA Halle Cioffi 6:2, 6:0.

Powiedzieli w Kielcach

* Donat Budzyński – dyrektor wyścigu, wiceprezes PZKol.:

Wyścig wchodzi w decydującą fazę. Dużo przetasowań w klasyfikacji nastąpi po górskich etapach. Na trasie utworzyła się koalicja ukraińsko-białoruska i ekipy ze wschodu próbują narzucić swój styl walki naszym chłopcom. W Kielcach jednak na podium stanęło trzech Polaków i myślę, że „polonez zostanie w kraju. Kielczanie są od lat w krajowej czołówce i w tegorocznym tourze mają duże szanse. Przykre jest jednak to, że kłopoty finansowe nie pozwalają im jechać pod szyldem Korony.

* Mariusz Bilewski – kielecki kolarz jadący w barwach Priv-Budu:

Na trasie do Kielc walka była ostra, a atakować zacząłem przed jedną górskich premii. Jednak współpraca z kolarzami radzieckimi nie układała się zbyt dobrze. Trójka uciekinierów osiągnęła zbyt dużą przewagę i nie było szansy na jej doścignięcie. Upalna pogoda sprawiła, że zmęczenie dawało znać o sobie. W naszym zespole dobrze układa się współpraca z młodymi kolarzami z Kleszczowa. Będziemy walczyć do końca i nie zawiedziemy naszych kibiców.

* Bogusław Łosak – kolarz:

Miałem przyjemność obserwować zawodników na trasie etapu do Kielc. Była zacięta walka, ostre tempo i dużo ucieczek. Decydujący odjazd rozpoczął się w Szczekocinach po ataku Frejowskiego i jeszcze dwóch zawodników. Peleton zrezygnował z pościgu, gdy dowiedział się o zbyt dużej przewadze uciekającej grupy. Jestem zaskoczony trzyrundową rozgrywką w Kielcach, ale zatrzymanie grupy, którym denerwowali się kibice to narmalne posunięcie sędziów stosowane w wyścigach na zachodzie Europy. *(Mas)*

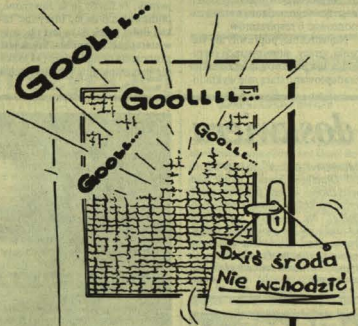

Rys. M. Dulęba

Dziś piłkarska środa. Na 27 stadionach rozegrane zostaną spotkania o mistrzostwo I i II ligi. Kibice z naszego regionu będą mogli wybrać się na stadion Błękitnych przy ul. Ściegiennego. Kielczanie gościć będą jedenastą drużynę drugiej grupy II ligi Stomil Olsztyn. Początek spotkania o godz. 17. Nasz drugi zespół – Koronę czeka trudny wyjazd do Krosna. Przeciwnikiem kielczan będą miejscowe Karpaty, aktualnie plasujące się na piątej pozycji w tabeli. Sytuację piłkarzy pogarsza nie najlepsza atmosfera w drużynie. Najpierw doszło do nieprzyjemnego zdarzenia z udziałem kilku zawodników Korony (o tej sprawie informujemy w innym miejscu), a potem rezygnację z funkcji trenera drugoligowców złożył **Marian Puchalski.** Z informacji uzyskanych od dyrektora klubu **Artura Jagodzińskiego** wynika, że szkoleniowiec Korony swoje ewentualne pozostanie w klubie obwarował pewnymi postulatami. Czy zostaną one przyjęte, zadecyduje na najbliższym posiedzeniu zarząd. Na razie Marian Puchalski będzie pełnił swoje obowiązki trenerskie i uda się wraz z zespołem na mecz do Krosna. A co dalej? Będziemy się starali informować państwa o całej sprawie na bieżąco.

Piłkarska środa

KRÓTKO

* **Szwedzki tenisista Bjoern Borg**, mający od kilku lat spore kłopoty finansowe, postanowił podreperować swoje konto bankowe i siadł do pisania książki, w której chce opowiedzieć o swojej karierze sportowej. Borg ma nadzieję, że książka będzie się dobrze sprzedawała. Jej tytuł-„Takie było moje życie". W pisaniu książki, która pojawi się na rynku czytelniczym pod koniec roku, pomaga Szwedowi jego przyjaciel **Henniq Sjoestem.**

* Na drugim prologu rajdu samochodowo-motocyklowego **Paryż-Moskwa-Pekin**, w którym uczestniczyli kierowcy aut, najlepsza okazała się załoga szwedzko-brytyjska, **Waldegard-Gallagher.**

DZIŚ...

... w Kielcach, na kortach przy al. Alegionów tenisiści **Błękitnych** po raz pierwszy w tym sezonie zaprezentują się własnej publiczności w kolejnym spotkaniu o mistrzostwo ekstraklasy. Ich rywalami będą zawodnicy gdańskiej **Lechii**. Początek o godz. 9.

Startują pierwszoligowcy

W najbliższą sobotę, 5 września rozpoczynają się rozgrywki w I lidze tenisa stołowego. W tym sezonie tenisiści i tenisistki ekstraklasy walczyć będą w dwóch grupach. 10 najlepszych zespołów wystąpi w grupie A, do grupy B spadną zaś dwa najsłabsze. W rozgrywkach wystartują również trzy drużyny z naszego regionu – Euromirex Broń Radom, Broń II oraz Alpel AZS Kielce.

Tenisiści Euromirexu-Broni Radom wystąpią w grupie A i będą jednym z głównych kandydatów do mistrzowskiego tytułu.

- Liczymy na czołowe miejsce – mówi trener Andrzej Wiatrak. O sile zespołu stanowić powinni olimpijczycy z Barcelony: Piotr Skierski, który przybył do Radomia z Górnika Czerwionka i Leszek Kucharski – nabytek z Bauldonu Katowice.

Nowe twarze w drużynie to także Marcin Kusiński z AZS AWF Gdańsk oraz Grzegorz Adamiak z rozwiązanej Starki Tarnobrzeg. Do rozgrywek zespół przygotowywał się na własnych obiektach. Odrębny tok przygotowań miali przebywający na zgrupowaniu kadry w Cetniewie Leszek Kucharski, Piotr Skierski i Marcin Kusiński.

W pierwszoligowych rozgrywkach Euromirex-Broń Radom wystąpi w składzie: Leszek Kucharski (rok ur. 1959), Piotr Skierski (71), Marcin Kusiński (70), Krzysztof Świątek (69), Tomasz Plewiński (72), Grzegorz Adamiak (71).

5 września godz. 17 Euromirex – Górnik Czerwionka, 13 września Uni-Complet Zielona Góra – Euromirex, 24 września Euromirex – Bauldon Katowice, 3 października Euromirex – Włókniarz Łódź, 10 października AZS Gliwice – Euromirex, 17 października Euromirex – AZS AWF Gdańsk, 24 października Euromirex – Zagłębie Lubin, 7 listopada Karpaty Krosno – Euromirex, 14 listopada Euromirex – Pogoń Siedlce.

Kadrę drugiej drużyny Broni, która wystąpi w grupie B tworzą: Wojciech Grzegorczyk (ur. 1963), Marcin Świątek (70), Marek Bedyński (61), Radosław Wabik (68), Mariusz Żurowski (75), Michał Gutowski (75), Michał Bukalski (72).

5 września San Poznań-Broń II, 13 września Broń II- Stal Stocznia Szczecin, 3 października Pogoń Lębork-Broń II, 10 października Broń II-Wawel Ruda Śląska, 17 października Kormoran Ostróda-Broń II, 24 października Broń II-AZS Rzeszów, 7 listopada Broń II-Lumel II Zielona Góra lub Narew Łomża (przeciwnik zostanie wyłoniony w barażach), 14 listopada Górnik Sobiesz-Broń II, 28 listopada Broń II-AZS Politechnika Wrocław.

Jak już wcześniej informowaliśmy zgodnie z decyzją Polskiego Związku Tenisa Stołowego kobieca drużyna Alpolu AZS Kielce będzie walczyła w I lidze w grupie B. Akademiczki zastąpiły wycofany z rozgrywek zespół GKS Jastrzębie. Zasłaał się sponsor – Przedsiębiorstwo Wielobranżowe ALPOL z Sitkówki, który wspomógł finansowo występy dziewcząt. – Do rozgrywek przystępujemy praktycznie z marszu – mówi opiekun zespołu AZSS, Jarosław Kosowski. – Decyzja PZTS bardzo nas zaskoczyła, toteż do ligi wogóle się nie przygotowaliśmy.

Już 5 września o godz. 17 kielczanki grają we własnej hali z Lewartem Lubartów. Nie jest jeszcze znany dalszy terminarz spotkań akademiczek, a ich przeciwniczkami w pierwszoligowych zmaganiach będą zespoły: Lewartu Lubartów, Starta Nowy Sącz, Gorzowii Gorzów Wlkp., AZS Wrocław, AZS Olsztyn, SKS 40 Warszawa, Spółdzielcy II Płock, Ogrodnika Bielsko Biała. Dzisiaja drużyna zostanie wyłoniona w barażach.

Oto skład zespołu kieleckiego: Danuta Kaczmarska (ur. 1950), Ewa Bomba (60), Monika Cedro (74), Katarzyna Mogielska (75), Magdalena Szymura (75), Agnieszka Malmur (77), Ewa Gumnika (72), Małgorzata Blach-Wróblewska (67).

M. STEPIEŃ

Brydżyści już na czele

Reprezentacja **Polski** mężczyzn jest już liderem grupy A olimpiady brydżowej rozgrywanej we włoskiej miejscowości Salsomaggiore. Nasi reprezentanci po 26 rundach zgromadzili 470 punktów. Prowadzący do tej pory w naszej grupie **Włochy** spadli z dorobkiem 458 pkt na trzecie miejsce. Wyprzedza ich jeszcze **Austria**, która zgromadziła na swoim koncie o jeden punkt więcej niż Dania. Na czwartej pozycji plasuje się **Izrael** – 453 pkt. Szansę na awans do ćwierćfinałów zachowały także ekipy **Hongkongu** – 446 pkt. i **Egiptu** – 445 pkt. Do końca eliminacji pozostały jeszcze trzy rundy, a do najlepszej ósemki olimpiady awansują po cztery najlepsze drużyny z każdej grupy.

W grupie B rewelacyjnie spisujący się **Turcy** (z 488 pkt.) spadli o oczko niżej na trzecią pozycję w grupie B. Liderem jest nadal **Holandia** – 504,5 pkt., która wyprzedza **USA** (494). Na czwartą pozycję w tej grupie awansowała **Francja** (476), która zepchnęła **Szwedów** (467) na piątą lokatę. Szósta jest **Islandia** (445,5), która w ubiegłym roku zdobyła mistrzostwo świata.

Panie rozegrały do tej pory 32 spośród 34 zaplanowanych rund. Po ostatnich rozdaniach spore zmiany zaszły w grupie B. Prowadzące do tej pory **Francuzki** spadły z dorobkiem 585 pkt. na trzecią lokatę, drugie do wczoraj reprezentantki **Danii** są z 572 pkt. dopiero czwarte. Na pierwsze miejsce awansowały zawodniczki **Wielkiej Brytanii** (596), a na drugą lokatę „wskoczył" zespół **Szwecji** (587).

W pierwszej grupie wszystko bez zmian. Nadal prowadzą **Niemki** (596) przed **Austrią** (562), **Chinami** (550) i **Holandią** (542).

http://sbc.wbp.kielce.pl/dlibra

Notatnik

*** Klub „Miniatura", ul. Spółdzielcza 5 ogłasza zapisy do kół i sekcji zainteresowań: Klub Dziecka** 4 – 6 lat, **sekcja taneczna** – dzieci i młodzież, **muzyczna (pianino, gitara), callanetics dla pań, gimnastyka odchudzająca, sekcja plastyczna, język angielski dla przedszkolaków, dzieci i młodzieży, tytmika dla przedszkolaków.** Zapisy codziennie w godzinach 8 – 20, tel. 416–19.

*** Klub PSS „Merkury" ogłasza zapisy do Klubu Dziecka.** W programie: nauka j. angielskiego, tytmika, nauka tańca dyskotekowego, rzeźba, malarstwo, grafika, nauka gry na instrumentach, zajęcia manualne, chór dziecięcy. Zgłoszenia telefoniczne – 477–16, lub w klubie przy ul. Źródłowej 19.

*** Ośrodek Usług Pedagogicznych i Socjalnych ZNP organizuje kurs wychowawców kolonii i obozów oraz kursy języków obcych:** angielski, niemiecki, francuski – dla początkujących, średnio zaawansowanych i zaawansowanych. Informacje i zapisy przyjmuje OUPIS ZNP Kielce, ul. Sienkiewicza 68, tel. 66–38–09.

*** Kursy języków: angielski, francuski i niemiecki organizuje Zakład Nauczania Języków Obcych – Exbud S.A., Kielce, ul.Wojska Polskiego 9.** Informacje również w sekretariacie ZNJO, pod telefonem 61–51–39.

(ETA)

W szpitalu przy ul. Prostej

Koniec remontu i zmiana profilu?

Kończy się rozbudowa Specjalistycznego Wojewódzkiego Szpitala Położniczo – Ginekologicznego i Noworodków w Kielcach. Tymczasem środowisko lekarskie zbulwersowała wiadomość, że władze wojewódzkie zamierzają przenieść oddział ginekologiczny do szpitala wojewódzkiego, na ul. Prostej pozostawiając jedynie położnictwo.

Lekarz wojewódzki **January Lewandowski** twierdzi, że jest to propozycja nieoficjalna, przedstawiona do środowiskowej konsultacji, ale z ekonomicznego punktu widzenia korzystniejsza dla miasta niż utrzymywanie oddziałów ginekologiczno – położniczych w obu szpitalach. Zdaniem lekarzy umiejscowienie oddziału ginekologicznego w jednej placówce a położnictwa w drugiej – uniemożliwi im szerszą specjalizację, co w konsekwencji odbije się na pacjentkach. Kobieta ciężarna może mieć bowiem równocześnie schorzenie ginekologiczne a pacjentka ze schorzeniem ginekologicznym może być w ciąży. Mogłoby się więc zdarzyć, że karetka z chorą kursowałaby między szpitalami.

* * *

W remontowanej części budynku szpitala przy ul. Prostej wykonuje się ostatnie prace kosmetyczne. – Będzie to szpital na europejskim poziomie – mówi dyrektor, **Jan Pośpiech.** – Zapewni kompleksową opiekę nad matką i noworodkiem. Pomieści poradnie: patologii ciąży i patologii noworodka. Spełni się wreszcie marzenie mojego życia – matka będzie mogła po porodzie mieć dziecko przy sobie. Dla pacjentek z maluchami przygotowano 6 pokojów dwuosobowych i jedną jedynkę.

Odremontowane budynki wyglądają imponująco. Sala porodowa, składająca się z 6 oddzielnych ściankami stanowisk, wyłożona jest zielonymi kafelkami od podłogi do sufitu. W sali operacyjnej 7.5 x 6.5 m (kafelki bladoniebieskie) ułożono podłogę z płyt elektrostatycznych. We wszystkich pomieszczeniach jest wentylacja a w niektórych – klimatyzacja. Na pierwszym piętrze w salach intensywnego nadzoru można zamontować 6 respiratorów.

Najwcześniej poprawiły się warunki pracy administracji szpitalnej, dla potrzeb której na biura zaadaptowano starą salę wykładową – ta część budynku jest już oddana do użytku. Nowe szatnie personelu i lekarzy są w trakcie zagospodarowywania. Przy każdej szatni znajdują się prysznice i toalety.

Rozpoczęty 8 lat temu remont szpitala kończy kielecki „Budopol", któremu dyrekcja placówki jest wdzięczna za kontynuowanie prac mimo kilkumiesięcznej zwłoki z zapłatą za wykonane roboty.

Według szacunków zastępcy dyrektora **Marka Pytlika,** na wyposażenie szpitala w sprzęt specjalistyczny przydałoby się 7.5 mld zł, ale województwo jest w stanie wyasygnować jedynie część tej kwoty.

Plan rozbudowy przewidywał, że po uruchomieniu wyremontowanej części Specjalistyczny Wojewódzki Szpital Położniczo – Ginekologiczny i Noworodków dysponować będzie 138 łóżkami dla kobiet i 105 – dla dzieci. Ordynator, **Andrzej Szczurowicz** twierdzi jednak, że liczby te są zawyżone, ponieważ nie da się utrzymać takiej ilości łóżek, jaka jest obecnie w starej części szpitala, która jest zatłoczona ponad miarę (34 łóżka dla pacjentek ginekologicznych i 63 – dla położnic). Zdaniem A. Szczurowicza ze względu na stan sanitarno – epidemiologiczny szpitala w starym budynku powinno być nie więcej niż 14 – 16 łóżek tzw. ginekologicznych (dla pacjentek ze schorzeniami ginekologicznymi) i 9 – 11 – dla położnic wymagających izolacji.

Przejście z wyremontowanego budynku do funkcjonującego obecnie można przyrównać do spaceru z wieku XX – w wiek XIX. Widać, że personel bardzo stara się o utrzymanie czystości, ale niezwykle trudno to robić np. w salach, w których na podłogach leży stary parkiet. Do dyspozycji 31 położnic są tylko dwie toalety!

W szpitalu pracuje obecnie 17 położników i ginekologów, 6 neonatologów (pediatria noworodków), 5 anestezjologów, 24 pielęgniarki i 90 położnych. Dyrektor Pośpiech mówi, że nie ma potrzeby przyjmowania do pracy nowych specjalistów. Trzeba będzie tylko zwiększyć liczbę etatów dla salowych i sprzątaczek. Jest ich 39 a potrzeba będzie jeszcze około 15.

LIDIA ZAWISTOWSKA

Gdy kryzys doskwiera

Mieszkaniec ulicy Gagarina, emeryt, człowiek szanujący każdą złotówkę, ze zgrozą spostrzegł, że w blasku tropikalnego słońca jarzą się, nie tylko na jego ulicy, ale i na pobliskich – Marchlewskiego i na Kadzielni – lampy uliczne. Rychło zatelefonował do Zakładu Energetycznego, powiadamiając o wielkim marnotrawstwie, aliści usłyszał zdumiony: „dobrze, zgasimy p a n u ... " Dlaczego „panu", a nie nam wszystkim, którzy płacimy ciężki grosz za każdą zużytą kilowatogodzinę? Na dodatek interwencja okazała się jak grochem o ścianę, bo na drugi dzień dziesiątki lamp nadal konkurowały ze słońcem. Ot i gospodarność w czasach głębokiego kryzysu...

(ap)

Miss Czytelników

Finały „Miss Lata 92" organizowane przez kieleckie MCK, odbędą się 19 września. Weźmie w nich udział 28 dziewcząt wyłonionych w eliminacjach strefowych. Znamy już 20 finalistek, następne 8 dołączy do nich po eliminacjach w Ostrowcu (bliższe informacje pod nr. tel. 538–00) i Radomiu. Zanim najpiękniejszą wyłoni jury, proponujemy zabawę w wybory „Miss Czytelników". W codziennych wydaniach „Słowa Ludu" zamieszczamy fotografie finalistek. Przy ostatniej wydrukujemy kupon konkursowy. Wśród uczestników zabawy, którzy nadeślą go pod adresem redakcji wylosujemy zaproszenie na bal koronacyjny „Miss Lata" oraz 5 dwuosobowych zaproszeń na finały w hali „Iskry". Dodatkowo wszyscy, którzy wybiorą naszą miss, wezmą podczas imprezy udział w losowaniu nagród.

Radzimy zbierać zdjęcia.

Nr 8 (zdjęcie górne) – Magdalena Szlęk. Mieszka w Szczekocinach, ma 16 lat, jest panną. Wzrost 182, wymiary: 100, 70, 95.

Nr 9 (zdjęcie dolne) – Agnieszka Opszala. Warszawianka, panna. Ma 15 lat. Wzrost 182, wymiary: 90, 67, 93.

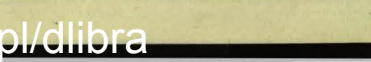

Fot. P. Gacek

Pomóżmy dzieciom

Dyrekcja Przedszkola nr 32 w Kielcach przy ul. Kasprowicza 5 zwraca się za pośrednictwem Redakcji „Słowa Ludu" do Czytelników o wsparcie finansowe dla dwojga dzieci, których rodzice znaleźli się w tragicznej sytuacji życiowej i nie mogą pokryć kosztów pobytu dzieci w przedszkolu w tym roku szkolnym.

Każda kwota będzie mile widziana, a wpłatę prosimy kierować na konto „Wszystkie dzieci są nasze" 29519–6581–132 PKO I Oddział Kielce z dopiskiem „Przedszkolaki".

Trujące mleko

Z artykułów mleczarskich największe zagrożenie dla zdrowia stanowi mleko przeterminowane, sprzedawane po zaniżonej cenie, jako mleko zsiadłe. Data podana na kapslu jest ostatecznym terminem spożycia. Po tym okresie mleko powinno być wycofane ze sprzedaży.

Pasteryzacja mleka zabija 99,9 proc. form żywych. Niestety pozostają formy przetrwalnikowe, które w temperaturze powyżej 8 stopni Celsjusza rozwijają się m.in. w bakterie gnilne. Tak skwaszone mleko jest mlekiem zgniłym, a nie zsiadłym i może powodować choroby przewodu pokarmowego. Szczególnie narażeni na zatrucie są najczęściej kupujący przeterminowane, tanie artykuły ludzie biedni, starzy o osłabionym organizmie.

Najprostszy sposób na zdrowe zsiadłe mleko, to dodanie do świeżego napoju łyżeczki kwaśnej śmietany. Resztę załatwi natura.

(jm)

spacerkiem po KIELCACH

☆ *W pawilonach przy ul. Krasickiego znajdują się delikatesy „Marlet". Nie zapomniano nawet o trzech gwiazdkach pod napisem. Srogie rozczarowanie spotka jednak wstępującego tu amatora zachodnich trunków. Sklep nie prowadzi w ogóle sprzedaży alkoholu. Chodzi o gwiazdki z nieba?*

☆ *Przy ul. Dużej w Kielcach mieści się lokal gastronomiczny „Yellow Bar". To, że wystrój jest żółty widać i gołym okiem. Czyżby nazwę wymyślono dla daltonistów z Zachodu?*

☆ *Na szybie wystawowej komisu mieszczącego się obok targowiska przy ul. Gwardii Ludowej mieści się dwujęzyczny napis: „Kupno, Sprzedaż – Buying, Selling", oraz: „Witamy Welcome". Troska o zubożałych turystów anglosaskich?*

☆ *W kieleckim osiedlu Na Stoku obok bloku nr 80 stoi zapomniana przez właściciela jasnopopielata „syrenka". Z opon tego pojazdu dawno uszło powietrze, służy on czasami jako obiekt zabaw dla dzieci.*

Tymczasem właściciele sprawnych samochodów mają w tych okolicach poważne trudności z parkowaniem...

☆ *Klienta robiącego zakupy w sklepie „Non Stop Market" przy ul. Warszawskiej szokuje nieco widok słoików, w których staropolska potrawa – flaki, serwowana jest w zalewie z wina lub koniaku. Firma sprowadzająca ten specjał do Polski pomyślała zapewne o oszczędności czasu kupującego. Za jedyne 30 tys. flacha i zagrycha w jednym.*

MARTA

Humor i muzyka na antenie Radia Kielce

„36 i 6"

Dzisiaj na antenie Radia Kielce pojawi się nowa audycja o intrygującym tytule „36 i 6". A sprawa jest prosta, chodzi o temperaturę ciała i... społeczeństwa. Program przygotował Leszek Kumański, przy współudziale Pawła Solarza. „36 i 6" będzie można słuchać w każdą środę od godz. 10.24 do 11. Autorzy zapowiadają dużo humoru i dobrej muzyki. I zapraszają do odbiorników.

(gk)

http://sbc.wbp.kielce.pl/dlibra