ob 660/93

Słowo ludu

WYDANIE KIELECKIE

KIELCE – RADOM PONIEDZIAŁEK, 8 MARCA 1993 R.

WYDANIE I ROK XLIV NR 55 (13157) CENA 1500 ZŁ

Pytania czytelników „SL" do Lecha Wałęsy

PŁACZ

Przez dwa dni zbieraliśmy opinie Czytelników o działalności prezydenta, parlamentu i rządu RP. Zdając sobie sprawę z odczuwanych na własnej skórze zagrożeń i kłopotów notowaliśmy pytania do Lecha Wałęsy.

Spośród kilkudziesięciu rozmówców jedynie dwóch nie obwiniało prezydenta za obecną sytuację w kraju. Pozostali, choć zastrzegając, że zdają sobie sprawę z faktu, iż sam Lech Wałęsa niewiele może, rozczarowani oskarżali prezydenta RP o lekceważenie złożonych całemu narodowi przyrzeczeń, o tolerowanie w swoim najbliższym otoczeniu ludzi bez autorytetu, bez głębokiej wiedzy i doświadczenia, o rzucanie słów na wiatr, o wystawianie siebie i najwyższego w państwie urzędu na śmiech.

Często w słuchawce rozlegał się płacz. Mieszkanka Chęcin, wychowująca i utrzymująca dziewięcioro dzieci z 810 tys. renty, z rozpaczą pytała: Z czego mam żyć i nakarmić rodzinę? Nie otrzymuję żadnych zapomóg, nie mam też szans na podjęcie choćby dorywczej pracy. Pytanie odnosiła nie tylko do Lecha Wałęsy, ale także do władz gminy, które pomoc często kierują nie tam, gdzie jest ona niezbędnie konieczna. Emerytka z Kielc, która wykształciła dwójkę dzieci i uczyła, że wiedza otworzy przed nimi cały świat, z płaczem stwierdziła, że została oszukana i skazana na porażkę. To bowiem, co zapewniła dzieciom nie wystarcza, aby otrzymały pracę, własne mieszkania itp.

Powtarzano też pytanie: z czego mamy żyć, my bezrobotni, pozbawieni prawa do zasiłku? Dlaczego nie przestrzega się przyjętych w 1980 roku postulatów „Solidarności", dlaczego dopuszcza się do okradania emerytów i rencistów? (Wiele osób starszych skarżyło się, że podwyżka ich świadczeń wyniesie 30 – 50 tys. zł, tymczasem za samo mieszkanie przyjdzie im płacić więcej o 50 – 80 tysięcy).

Prezydent powinien ustąpić – taką propozycję zgłosiła niemal połowa telefonujących do redakcji, albo też rozwiązać parlament („przypominający czasy Sasów") i rychło ogłosić nowe wybory. Inaczej dojdzie do tragedii. Świadectwem narastającej bezsilności prezydenta – zdaniem wielu osób – jest nie tylko narastająca korupcja, arogancja, ale propozycja utworzenia Gwardii Narodowej. Kiedyś gwardią Lecha Wałęsy był cały naród, a teraz? Kogo ta gwardia ma chronić i przed kim? Prezydenta przed społeczeństwem, czy naród przed najwyższą w państwie władzą?

Do kwestii poruszonych w telefonach powrócimy. Opublikujemy także odpowiedzi na pytania, jakie przesłaliśmy do Belwederu.

TADEUSZ MARYNIAK

MSZ zaniepokojone zapowiedzią wydania Rajmunda Szwondera

(AI) Zaniepokojenie zapowiedzią wydania z RFN do USA Rajmunda Szwondera, wicedyrektora „Łucznika" w Radomiu, zamieszanego w aferę karabinową, wyraziło polskie MSZ.

Ekstradycja Polaka do Stanów Zjednoczonych może mieć wpływ na stosunki polsko-niemieckie. Polskie władze miałyby trudności z wyjaśnieniem polskiej opinii publicznej motywów, jakie legły u podstaw decyzji Bonn – poinformował ambasadora Niemiec w Polsce, Franza Bertele, podsekretarz stanu w MSZ, Iwo Byczewski. Wezwanemu w trybie pilnym dyplomacie niemieckiemu wskazał również na problemy zdrowotne Szwondera, przemawiające przeciwko podjęciu takiej decyzji. Mogłaby ona również wpłynąć na stosunki polsko-niemieckie – zauważył Byczewski.

Wkrótce ZADYMA 2!

Ludzie !!

1 kwietnia odbędzie się w Kielcach widowisko kabaretowe roku, czyli ZADYMA DO KWADRATU!! Wielki koncert primaaprilisowy pod patronatem SŁOWA LUDU, RADIA KIELCE i TELEWIZJI KABLOWEJ KIELCE! Tylko jeden, jedyny raz!! Podarujcie sobie odrobinę luksusu! Odjazdowa scenografia, najwspanialsze, laserowe bajery świetlne jakich nie widzieliście w Kielcach podczas koncertu na żywo – zafundowane przez firmę „Vanax"! Fajerwerki i sztuczne ognie na niebie po koncercie, których jeszcze nie widzieliście nad Kielcami czyli absolutny hit w prezencie od firmy „Absolutus"! A przede wszystkim będzie po sto baniek na twarz, których nie dostaliście od Lecha Wałęsy! Plus odsetki!...

Kochani!

Kto nie widział ZADYMY przed rokiem – niech walijak w dym po bilety! Kto widział – zrobi to jeszcze szybciej! 1 kwietnia 1993 – Randka z Kumanem i gwiazdami polskiej estrady!!! Punktualnie o 19,36,6!

Taka impreza trafia się tylko raz w roku! Agencja koncertowa „Kuman-Art" zaprasza! Zapraszamy również wszystkich sponsorów, którzy chcieliby wesprzeć nas duchowo... Póki co dziękujemy za wsparcie na starcie wspaniałej firmie „JUVEX", oraz młodym, prężnym działaczom kieleckiego oddziału UNII DEMOKRATYCZNEJ!

1 kwietnia – kabareton prima!...

Bilety i bliższe informacje pod tel. 31–70–07, 31–64–87, 542–96. Kielce. Zadzwoń, jutro będzie za późno!

W czasie kontroli drogowej

Bandyci zastrzelili policjanta

W niedzielę ok. godz. 3 w nocy w Miłocicach (woj. wrocławskie) podczas rutynowej kontroli „fiata 126p" został śmiertelnie postrzelony przez kierującego samochodem, 27-letni policjant – starszy posterunkowy Jacek Engel. Jego kolega, 28-letni sierżant Zbigniew Klapkowski został ciężko ranny trzema strzałami. Ma postrzelone biodro i brzuch. Lekarze stan jego określają jako bardzo poważny.

Dzięki błyskawicznej akcji policji napastnicy zostali aresztowani. Są to 19-letni Jan M. (pseudonim „Żyleta") – wielokrotnie karany za kradzieże oraz 31-letni Janusz K. (pseudonim „Diabeł").

Od lewej: Anna Wójtowicz I wicemiss, Aneta Warowiec II wicemiss, Jolanta Frączyk Miss Regionu Świętokrzyskiego. Fot. D. Gacek

Miss wybrana

Tytuł „Miss Regionu Świętokrzyskiego 93" przyznano niemal jednogłośnie Jolancie Frączyk ze Starachowic, która otrzymała również szarfy „Miss Foto", „Miss Publiczności" i „Miss Czytelników Echa Dnia".

Wszyscy, którzy zdecydowali się przyjść w sobotni wieczór do hali Iskry mieli okazję podziwiać najpiękniejsze dziewczyny ziemi kieleckiej, a przy okazji doskonale bawić się przy przebojach **Iwony Niedzielskiej**, czy wielkich hitach „Beatlesów" w wykonaniu **„Żuków"**. Przed jury stało w tym roku wyjątkowo trudne zadanie. Tytuł „Miss Regionu Świętokrzyskiego 93" przyznano jednak niemal jednogłośnie **Jolancie Frączyk.**

Nowa królowa piękności ma 22 lata, jest technikiem-protetykiem, biegle mówi po niemiecku i francusku. Ma 173 cm wzrostu, pozostałe wymiary to 93–63–93. Po wyborze powiedziała: – Jestem niesamowicie zaskoczona, ale i szczęśliwa. Tytuł chciałabym zadedykować mojej mamie, najwspanialszej osobie, jaką znam.

I wicemiss została **Anna Wójtowicz**, 18-letnia kielczanka, uczennica Technikum Odzieżowego przy ZSZ nr 4. Tytuł II wicemiss przyznano **Anecie Warowiec** z Kielc.

Czytelnicy „Słowa Ludu" wybrali na swoją Miss (oddając na nią 690 głosów!) **Annę Janik**, 19-letnią studentkę Politechniki Świętokrzyskiej: – Bardzo cenię sobie ten tytuł – powiedziała nam. – Gorąco dziękuję wszystkim, którzy na mnie głosowali.

W nagrodę panna Ania pojedzie na wycieczkę do Wiednia, ufundowaną przez **Biuro Turystyczne „Abex" z Kielc.** ANETA CZABAN

Dzień Kobiet – zanikająca tradycja?

Kwiatek minus podatek

Kiedyś były obowiązkowe tulipany bądź goździki, akademie ku czci i rajstopy od przedsiębiorstwa. Uroczyście i z wielką pompą. Przed kilku laty święto odrzucono ze wzgardą, jako komunistyczny przeżytek. W tym roku mija 80 lat, odkąd 8 marca stał się Międzynarodowym Dniem Kobiet.

Z przeprowadzonej sondy wynika, że tylko sporadycznie i w niektórych przedsiębiorstwach województwa kieleckiego odbędą się dzisiaj oficjalne, uroczyste spotkania. Nie będzie natomiast nigdzie sztampowych akademii, oficjalnych życzeń, skromnych upominków od związkowego aktywu.

W cementowniach kobiety mają dzisiaj wolne. W spółdzielniach mieszkaniowych – pracują dwie godziny krócej. W szwalni w Ostrowcu Świętokrzyskim będzie lampka szampana. Budowlani twierdzą, że kobiety z tej branży otrzymają dzisiaj po tabliczce wedlowskiej czekolady. W najbogatszych i dysponujących jeszcze funduszem socjalnym przedsiębiorstwach wypłacone zostaną natomiast okolicznościowe nagrody: od pięćdziesięciu tysięcy w Starachowicach do 500 tysięcy w Kielcach i Jędrzejowie. Aktywiści związkowi, którzy udzielili tych informacji przyznają jednak, że od tych kwot odliczony będzie podatek, zgodnie z obowiązującymi przepisami.

Nie będzie natomiast służbowych życzeń, służbowych kwiatów w oświacie, służbie zdrowia. W biurach projektowych i spółkach przewidziano co najwyżej spotkanie przy kawie.

I po święcie.

RYSZARD BISKUP

TAKSÓWKA NA TELEFON
MERCEDES
TEL. 555–11
– nie pobiera opłat za dojazd
– wykonuje zakupy na telefon
– odprowadza samochody
– dowozi dzieci do szkoły.
294/D

ZAINWESTUJ NIE STRACISZ
Sklep Spożywczy, Osiedlowy
w rewelacyjnym punkcie do sprzedania
Agencja „Perfect Staff"
Kielce, ul. Targowa 18/1219
339/d

Makarony „lubelskie"
– nitka cięta
– krajanka
– świderki
w cenie 7.750 zł.
PPH „Gomex" Kielce, ul. Chałubińskiego 13, tel. 526–00, 522–84.
339/d

KOSZULE MĘSKIE DRESY MĘSKIE
JUPITER
Przyjdź i świętuj razem z nami
CHIŃSKI NOWY ROK KOGUTA
Ceny hurtowe wprost dla właścicieli sklepów, np. kurtki ocieplane z kapturem
650.000 258.000
wszystkie dziecinne dresy
299.000 159.000
wszystkie męskie dresy
399.000 280.000
Sprzedaż przedłużona tylko o 10 dni
2.III. 93 r. – 16.III.93 r.
godziny: poniedziałek – piątek 9 – 17, sobota 9 – 14
25–709 KIELCE, UL. MIELCZARSKIEGO 45, TEL./FAX 66–40–93
MIELCZARSKIEGO JUPITER TOYOTA
FIGI DAMSKIE | SWETRY MĘSKIE | DAMSKIE | DRESY DAMSKIE | KURTKI MĘSKIE | DAMSKIE | BLUZY RAWEŁNIANE | ODZIEŻ DZIECIĘCA
747/bk

http://sbc.wbp.kielce.pl/dlibra

Prosto z Wiejskiej

Podatki i akcyza

To co Sejm naknocił (odebranie małżonkom prawa do wspólnego opodatkowania się), Senat próbował wyprostować. W swoich poprawkach do znowelizowanego przez Sejm pakietu ustaw podatkowych, dał szansę „izbie niższej" naprawienia błędu. Tym bardziej, że o naprawę tego mocno naciskały strajkujące załogi kopalni śląskich.

I tak Sejm przywrócił możność wspólnego opodatkowania się małżonków, zrównał w prawach podatkowych samotne matki i ojców, wychowujących dzieci (pod jednym wszakże warunkiem, że dochód na głowę nie przekracza 2,5 mln zł). Przy okazji zgodził się również na odliczanie od dochodów opłat za czesne w szkołach niepublicznych oraz na ulgi podatkowe dla kościołów i związków wyznaniowych.

Jeśli chodzi o przywrócenie ulg podatkowych i zwolnień dla kościołów i związków wyznaniowych, o co ZChN rozpętał w Sejmie istną batalię (konferencje prasowe, naciskanie i namawianie posłów z innych klubów), to kiedy przyszło do głosowania, za odrzuceniem poprawki senackiej głosowało zaledwie 100 posłów, 201 było przeciw. Tak więc, co na ogół nie spotykane w dotychczasowych głosowaniach, ulgi kościelne zdobyły 200-proc. przewagę.

Banderole i podatek od papierosów

W ostatnią sobotę odbyło się w Sejmie pierwsze czytanie 2 rządowych projektów ustaw: „O oznaczaniu wyrobów znakami skarbowymi akcyzy" oraz „O opodatkowaniu wyrobów tytoniowych".

Pierwszy projekt określa obowiązek oznaczania znakami skarbowymi akcyzy takie wyroby jak: paliwa do silników, oleje, wyroby przemysłu spirytusowego i drożdżowego, wina, piwo i wyroby tytoniowe. Oznaczanie znakami skarbowymi akcyzy, czyli „banderolowanie" jest jedną z metod kontrolowania przez państwo działalności gospodarczej (produkcji, importu i obrotu wyrobami akcyzowymi). Celem tej kontroli jest wyeliminowanie nielegalnych form tej działalności, które prowadzą do utraty przez państwo poważnej części dochodów budżetowych.

Na konieczność wprowadzenia tej formy zabezpieczenia interesów podatkowych państwa wskazują przykłady głośnych w ostatnich latach afer gospodarczych, związanych z nielegalnym obrotem alkoholem i tytoniem.

Podczas pierwszego czytania posłowie ironicznie zauważyli, że papierosy z nielegalnego importu znajdują się... w Sejmie, w gmachu Ministerstwa Finansów, a także w gmachu MSW.

W uzasadnieniu do drugiego projektu ustawy o opodatkowaniu wyrobów tytoniowych czytamy: „podatki od wyrobów akcyzowych są z punktu widzenia interesów budżetowych jednym z najistotniejszych źródeł dochodów. Są to podatki pośrednie, faktycznie obciążające konsumentów". Wszystko jasne. Można jeszcze tylko dodać, że obecnie wpływy podatku obrotowego z tego tytułu stoją na trzecim miejscu wśród wszystkich wyrobów akcyzowych.

Szacunki min. finansów są następujące: samo wyeliminowanie kontrabandy papierosów powinno przynieść wzrost wpływów z tego podatku w wysokości 10 proc. obecnego stanu dochodów z tego tytułu.

(r)

Wkrótce do NATO?

(AI) Polska prawdopodobnie zostanie w najbliższych latach członkiem NATO - powiedział telewizyjnej „Panoramie" minister obrony narodowej, Janusz Onyszkiewicz, po powrocie w sobotę z Brukseli, gdzie podpisał umowę wojskową z Belgią. Podobne porozumienie parafował dwa dni wcześniej z Holandią.

Geremek ostrzega

(AI) Unia Demokratyczna pozostanie w rządzie, jeśli będzie realizowany jej program. W przeciwnym przypadku może zdecydować się na wyjście z koalicji, którą współtworzyła - powiedział w sobotę Bronisław Geremek na warszawskim zjeździe tej partii, poprzedzającym kongres rządowy.

- Nie pozwolimy narzucać sobie kompromisów, które są nam obce - podkreślił szef Klubu Parlamentarnego Unii.

Kaczyński bez immunitetu

(AI) Sejm uchylił immunitet poselski Jarosława Kaczyńskiego. Jak poinformowała telewizyjna „Panorama" chodzi o sprawę zniesławienia przez prezesa PC Mieczysława Wachowskiego - ministra stanu w gabinecie prezydenta Lecha Wałęsy. Kaczyński stwierdził również ostatnio iż w UOP, w ramach Biura Informacji i Analiz powołany został Wydziału VI, który ma się zajmować obserwacją partii politycznych. Wydział ten może werbować i opłacać agentów. W UOP miałaby też powstać nowa grupa do wykonywania zadań specjalnych wobec opozycji. PC postuluje w związku z tym powołanie specjalnej komisji sejmowej, która zbadałaby działalność UOP.

Rzecznik prasowy UOP zdementowała prawdziwość informacji Kaczyńskiego.

Nauczyciele żądają podwyżek

(AI) W związku z tym, że Ogólnopolski Komitet Protestacyjny ogłosił pogotowie strajkowe od 1 marca, w szkołach i placówkach oświatowych odbywają się obecnie referenda, czy należy zradykalizować działania do strajku włącznie, czy też środowisko nie akceptuje takich działań - powiedział przewodniczący Związku Nauczycielstwa Polskiego, Jan Zaciura.

Sytuacja ekonomiczna środowisk nauczycielskich jest bardzo trudna - dodał. Przeciętna płaca pracowników oświaty wynosi 2,5 mln zł brutto. Domagamy się podwyższenia płac w 1993 r. o 940 tys. zł, w dwóch ratach - od 1 kwietnia o 600 tys. Rząd, niestety, proponuje minimalne podwyżki - od 1 kwietnia o 390 tys. zł i od 1 września o 200 tys. Do tego niektórzy przedstawiciele władz straszą, że jak będziemy radykalni, to w ogóle nie będzie podwyżek - stwierdził Zaciura.

Przypomnijmy, że nauczyciele zadecydują 16 marca o rozpoczęciu strajku.

Polska importerem zbóż?

(AI) Polska powraca na światowe rynki jako importer zbóż (niewykluczone, że także ziemniaków). Spowodowane jest to przede wszystkim wyjątkowo niekorzystnymi zbiorami w ub.r. i bardzo znacznym spadkiem nawożenia.

Ale nie tylko. Rośnie areał ugorów i odłogów, najwięcej w PGR (ponad 15 proc.) i spółdzielniach produkcyjnych (blisko 10 proc.).

Ocenia się, że nawet przy marnych plonach ubiegłorocznych, pełne wykorzystanie gruntów rolnych zwiększyłoby dostawy zbóż od producentów krajowych o ok. 2 mln ton. O tyle mniejszy mógłby być w roku bieżącym ich import. Koszt importu 1 tony zbóż wynosi ok. 250-270 tys. zł, przy krajowej cenie skupu wynoszącej niespełna 200 tys. zł i przeciętnych cenach targowiskowych na poziomie 210 tys. zł.

Handlarze uranem przyłapani

(AI) 6 kg uranu 238 i 0,5 kg radioaktywnego tlenku uranu przejęli w Trójmieście - wraz z trzema handlującymi tymi materiałami osobami - funkcjonariusze UOP.

Polsko-belgijska umowa wojskowa

(AI) Przebywający w Belgii minister obrony narodowej, Janusz Onyszkiewicz podpisał umowę o współpracy wojskowej. Oba kraje zintensyfikują kontakty. Jest to pierwsza umowa, podpisana przez Belgię z byłym członkiem Układu Warszawskiego.

Kredyt od Funduszu

(AI) Dzisiaj spodziewane jest podpisanie umowy kredytowej z Międzynarodowym Funduszem Walutowym. Opiewa ona na 700 mln dolarów i została uzgodniona w grudniu. Jej podpisanie opóźniało się z powodu braku budżetu. Prócz kredytu, który ma wspomóc polski program reform, umowa otwiera drogę do miliardów dolarów: redukcji naszych długów i nowych inwestycji zagranicznych. Warszawskie Biuro Funduszu nie skomentowało ewentualnej daty, przypomniało jedynie, że fundusz zamierzał wzmocnić więzy z Polską na początku marca.

MIEJ WŁASNE „SŁOWO LUDU"
... w prenumeracie

Słowo Ludu

Jeszcze tylko do 20 marca listonosze oraz urzędy pocztowe na terenie woj. kieleckiego i radomskiego przyjmować będą przedpłaty na prenumeratę pocztową „Słowa Ludu" na II kwartał 1993. Zaabonowane egzemplarze będą dostarczane przez listonoszy pod wskazany przez prenumeratora adres.
Cena prenumeraty wynosi tylko 35.200 (miesięcznie) i 105.600 (kwartalnie). W przypadku jakichkolwiek trudności w zamówieniu prenumeraty prosimy o kontakt z redakcją.

KONKURS Z „UNIVEXEM"

Hurtownia UNIVEX s.c.
- bezpośredni importer sprzętu audio-video

Sklep firmowy
Kielce, ul. Waligóry 1
(hala widowiskowo-sportowa),
tel. 61-24-33

zapraszal
Kupując u nas kupujesz taniej, bo pomijasz pośredników.

KUPON nr 5

Począwszy od 26.II.1993 r. w siedmiu kolejnych piątkowych, poniedziałkowych i środowych wydaniach „Słowa Ludu" drukujemy kupony konkursowe.

Każdy, kto do 16.III.1993 r. zbierze wszystkie 7 kuponów i prześle (w jednej kopercie) na adres:

Sklep firmowy „UNIVEX" Kielce, ul. Waligóry 1 weźmie udział w losowaniu atrakcyjnych nagród:
radiomagnetofonu „SONY" CFS 207 L
aparatu fotograficznego „HANIMEX" 35 HF,
3 kaset magnetofonowych.

Publiczne losowanie nagród w siedzibie sklepu 17.III br.
Wyniki konkursu w naszej gazecie 19.III.93 r.

Zapraszamy do zabawy.
BO

Markiewicz o TV

(AI) Przewodniczący Krajowej Rady Radiofonii i Telewizji Marek Markiewicz, powołany na to stanowisko przez prezydenta Lecha Wałęsę i marca, spotkał się we wtorek z dziennikarzami na swojej pierwszej konferencji prasowej.

Przyznał, że nominacja nie była dla niego całkowitą niespodzianką, gdyż jeszcze we wrześniu na śniadaniu w Belwederze prezydent upewniał się, czy były szef telewizji zechce przyjąć obowiązki przewodniczącego Krajowej Rady. Markiewicz nie odmówił.

Wiele pytań dotyczyło piratów i liczby osób ubiegających się o zezwolenia. Markiewicz przypomniał, że wprawdzie życie wyprzedziło ustawę i pirackich stacji namnożyło się, to od momentu wejścia ustawy w życie nadawanie pirackich programów jest karalne, tak stanowią odpowiednie przepisy. Wszyscy potencjalni konkurenci radiofonii i telewizji publicznej będą musieli złożyć odpowiednie podania o przydział częstotliwości. Ale już teraz wiadomo, że więcej jest wniosków (podczas konferencji wymieniono liczbę 200), niż możliwości ich realizacji - ilość częstotliwości telewizyjnych jest ograniczona, nieco większa radiowych.

Przypomniano Markiewiczowi, że pierwszą decyzją personalną prezesa Radiokomitetu Janusza Zaorskiego, było zwolnienie szefa telewizji, czyli jego. Czy teraz jako szef Krajowej Rady postąpi podobnie z Zaorskim? Markiewicz powiedział: - „Odwołam się do cnoty miłosierdzia i niepamięci". Pytany w związku z tym o zapis dotyczący przestrzegania w radiu i telewizji wartości chrześcijańskich, Markiewicz przypomniał, że był przeciwny umieszczaniu takiego zapisu w ustawie i jako poseł „Solidarności" głosował przeciw.

O funkcjonowaniu ustawy powiedział: - Pierwszy krok został zrobiony - przestał istnieć Komitet do Spraw Radia i Telewizji, zostały cofnięte nominacje premier dla kierownictwa Radiokomitetu. Muszą teraz powstać dwie spółki: radiowa, co praktycznie już się stało i telewizyjna. Nie jest pewne, czy jeszcze w tym tygodniu Sejm powoła członków Rady Krajowej. Markiewicz rozmawiał już jednak z marszałkiem Chrzanowskim o konieczności podjęcia uchwały o trybie powołania członków. Ukonstytuowanie się rady warunkuje termin wydawania pierwszych koncesji. Ma to nastąpić nie wcześniej niż za 3 miesiące, ale mówi się i o wrześniu.

Markiewicz nie wie ile będzie zarabiał na nowej posadzie. Do sprawnego kierowania i nadzorowania radiofonii i telewizji potrzebne będą radzie pewne służby i agendy, które na bieżąco mają śledzić co się dzieje w eterze i na ekranach telewizyjnych. Powstanie więc nowy urząd. Markiewicz przyznał, że urzędy mają skłonności do pęcznienia.

Słowo Ludu

Redaguje kolegium: Krzysztof FALKIEWICZ - redaktor naczelny (tel. 424-80), Andrzej ZAŁUCKI (tel. 459-19), Zbigniew NOSAL (tel. 447-25) - zastępcy red. naczelnego, Grzegorz ŚCIWIARSKI - sekretarz redakcji (tel. 472-55), Jolanta MAJECKA, Elżbieta WIKŁO, Czesławy JASTRZĘBSKI, Janusz KANIA, Jerzy KOZERA, Marek MACIĄGOWSKI, Bożena DOBRZYŃSKA (kierownik oddziału w Radomiu).
Adres redakcji: 25-520 Kielce 15 skrytka pocztowa 47, ul. Targowa 18, fax 46979. Publicyści: tel. 487-42, 501-83, dział informacji 489-91, 422-63, 443-45 sportu 526-36, dział łączności z czytelnikami 501-83. BIURO OGŁOSZEŃ: 448-58, 472-51. REDAKCJA W RADOMIU: 26-600 Radom, ul. Żeromskiego 65, tel. 237-36, 290-64, 638-161, fax 281-60. Wydawca: EXBUD-13 „Wydawnictwo" sp. z o.o., Kielce, ul. Targowa 18. Druk: EXBUD-17 sp. z o.o., Kielce, ul. Górna 21.

Redaktor wydania
Grzegorz Ściwiarski
Redaktor depeszowy
Marek Maciągowski

http://sbc.wbp.kielce.pl/dlibra

Belgia łapie i wyrzuca polskich przemytników

Władze belgijskie podjęły próbę położenia kresu przemytowi na wielką skalę papierosów i alkoholu z Polski i poddały kontroli kilkaset osób, przechwytując znaczne ilości towaru.

Żandarmi i celnicy belgijscy skontrolowali 18 autobusów z Polski oraz kilka samochodów prywatnych – w sumie 600 osób.

Akcja pozwoliła celnikom przechwycić 32 tys. nielegalnie wwożonych paczek papierosów, a także znaczne ilości alkoholu i kawioru.

Żandarmi nie zatrzymali nikogo z Polaków, nakazując im jednak opuścić Belgię.

Bośnia i Hercegowina

Rokowania zawieszone

Międzynarodowe rokowania pokojowe dotyczące Bośni i Hercegowiny zostały wczoraj czasowo zawieszone bez osiągnięcia żadnego porozumienia, ale są wyraźne oznaki, że wkrótce może dojść do porozumienia.

Prezydent Bośni i Hercegowiny, A. Izetbegović oświadczył, że opuszcza Nowy Jork. Powróci tam w przyszłym tygodniu „z zamiarem doprowadzenia dyskusji do pomyślnego zakończenia".

Przywódca Serbów bośniackich, R. Karadzić, także powiedział, iż, opuszcza Nowy Jork. „Wracamy do kraju i zamierzamy wszystko przemyśleć jeszcze raz i próbować znaleźć możliwości dalszych kompromisów, chociaż strona serbska poszła, jak dotąd, na największe kompromisy" – dodał Karadzić.

W niedzielę rano amerykańskie wojskowe samoloty transportowe zakończyły siódmą misję pomocy humanitarnej dla wschodniej Bośni. W nocy zrzuciły tam ponad 38 ton żywności i lekarstw.

Niemiecka propozycja

(AI) Kooperację w przetwórstwie płodów rolnych i handlu gotowymi produktami żywnościowymi zaproponowano polskim partnerom 28 niemieckich firm, produkujących żywność na rynki EWG.

Pani Thatcher apeluje o wsparcie Jelcyna

Była premier W. Brytanii, M. Thatcher zaapelowała do przywódców światowych o wsparcie prezydenta Rosji, B. Jelcyna o udzielenie dalszej pomocy dla borykającej się z trudnościami gospodarki rosyjskiej.

Aby wzmocnić pozycję polityczną B. Jelcyna, Biały Dom rozważa możliwości przyznania Rosji gwarancji kredytowych na finansowanie budowy mieszkań dla zdemobilizowanych żołnierzy, jak również utworzenia funduszu przedsiębiorczości, który wspierałby rosyjskich biznesmenów. **Obydwa przedsięwzięcia mają być częścią tego, co Clinton zamierza zaproponować Jelcynowi podczas szczytu w Vancouver 3 i 4 kwietnia.**

Clinton chce zaostrzenia sankcji

(AI) Prezydent Bill Clinton zapowiedział, że USA i inne kraje zamierzają zaostrzyć sankcje wobec Serbii i poszukują innych środków, które pozwoliłyby na zakończenie czystek etnicznych.

„Chcemy znaleźć sposób na uszczelnienie embarga i pracujemy nad tym teraz – powiedział na zaimprowizowanej konferencji prasowej. – Nowe embargo ma być ogłoszone niebawem". Clinton mówił też o wzmocnieniu kontroli strefy zakazu lotów i rozszerzeniu blokady morskiej na wody Dunaju.

Iran pierwszym terrorystą świata

(AI) Iran jest najniebezpieczniejszym na świecie animatorem międzynarodowego terroryzmu – stwierdza się w oświadczeniu, wydanym przez Sekretariat Stanu USA.

Podkreśla się w nim również, że irańskie służby specjalne są zamieszane w zamachy bombowe i zamachy terrorystyczne w Europie, na Bliskim Wschodzie i w Ameryce Łacińskiej. Iran udziela też wsparcia finansowego i technicznego ekstremistom islamskim i palestyńskim – podkreśla się w oświadczeniu.

Watykan atakuje organizacje kobiece

(AI) W wyjątkowo ostry sposób Watykan zaatakował organizacje kobiece, wzywające do ekonomicznego bojkotu Kościoła po apelu papieża, by zgwałcone Bośniaczki nie usuwały ciąży. Za ten apel papież jest atakowany nawet przez księży. W trzystronicowym oświadczeniu Watykan przypomina wszystkie apele Jana Pawła II o respektowanie praw człowieka w b. Jugosławii. Stwierdza się, że papież bardzo przejmuje się losem zgwałconych kobiet, a jego apel oznaczał zwrócenie uwagi na najwyższe wartości, bez których nie będzie istniał szacunek dla człowieka.

Szokowa terapia

W Australii leczy się... prądem i zastrzykami tych, którzy pragną się odkochać. Podczas leczenia pacjent poddawany jest lekkim wstrząsom elektrycznym, a jednocześnie na ekranie pokazuje się mu zdjęcia pięknych kobiet. **(PAI)**

Ambasador RP ostrzega

Przed poniedziałkowymi rokowaniami w Warszawie w sprawach azylowych nasz ambasador w RFN, J. Reiter ostrzegł w wywiadzie dla berlińskiej gazety „Bilde Zeitung am Sonntag", że „bogate Niemcy zwalają swoje kłopoty na biedną Polskę", co może prowadzić do pogorszenia klimatu stosunków z Republiką Federalną.

„Obecne nowe uregulowania zjawiają się jak grom z jasnego nieba" – Zdaniem J. Reitera pospieszne, nierozważne rozwiązanie może się okazać fatalne, i to dla obu stron.

Antykoncepcja dla zakonnic

(AI) Watykan nigdy nie zabraniał używania środków antykoncepcyjnych misjonarkom, pracującym w rejonach, gdzie mogą być zgwałcone – poinformowano w Watykanie.

Była to odpowiedź na pytanie dziennikarzy w sprawie rewelacji prasy włoskiej na temat dopuszczalności używania środków antykoncepcyjnych w Bośni. Kilka dni temu Watykan ostro zdementował informację, że zgwałcone w Bośni zakonnice będą mogły dokonywać aborcji.

Bliska Kościołowi agencja ASCA cytuje teologów twierdzących, że środki antykoncepcyjne są w takich sytuacjach używane jako „obrona przeciwko bezprawnym aktom agresji". Misjonarki używały tych środków m.in. w Afryce i Ameryce Łacińskiej podczas pracy w rejonach ogarniętych rewolucją czy tam, gdzie działali partyzanci. Stosowanie antykoncepcji w takich sytuacjach różni się – według teologów – od używania różnych środków dla zapobieżenia normalnej ciąży.

Zaziębiona królowa

(AI) Ciężkie przeziębienie zmusiło brytyjską królową do pozostania w łóżku i odwołania zapowiadanych spotkań. Książę Filip zastąpił ją w piątek podczas otwarcia drugiego terminalu lotniska w Manchesterze i innych przewidzianych spotkaniach. Była to już druga w ciągu dwóch miesięcy choroba królowej, w styczniu cierpiała na atak żołądka.

Krótko ze świata

Rosjanie przestają płacić

(AI) Rosja poinformowała, że zawiesza spłatę długów b. ZSRR do czasu, kiedy wierzyciele wyrażą zgodę na jego znaczne rozłożenie w czasie. Wicepremier Aleksander Szochin powiedział podczas konferencji prasowej, że długi, zaciągnięte po rozpadzie Związku Radzieckiego będą nadal spłacane. Pozostałe poczekają do czasu zgody Klubu Paryskiego na przedłużenie terminu spłat. „Będziemy płacić rosyjskie długi – tylko rosyjskie" – stwierdził Szochin.

Puczyści znów w akcji

(AI) W czasie sobotniego spotkania z mieszkańcami Moskwy przestępczą nazwali obecną władzę w Rosji przebywający na wolności twórcy i główni aktorzy puczu sierpniowego 1991 r., w tym b. premier ZSRR, Walentin Pawłow i b. minister obrony, marszałek Dimitrij Jazow.

Były szef KGB, Władimir Kriuczkow, zarzucił byłemu prezydentowi ZSRR zdradę kraju i uznał go winnym rozpadu państwa, głodu i wojen toczących się w byłych republikach Związku Radzieckiego.

Rozprawa przeciwko puczystom rozpoczyna się 14 kwietnia.

Hussein wspiera Palestyńczyków

(AI) Jordania nie weźmie udziału w następnej rundzie rozmów pokojowych na temat Bliskiego Wschodu, jeżeli nie będzie w nich uczestniczyć delegacja palestyńska – poinformował w sobotę król Hussein. Formalnie Jordania i Palestyńczycy tworzą jedną, wspólną delegację.

Władze Ukrainy bez poparcia narodu

Prezydent Ukrainy, L. Krawczuk oświadczył, że władze utraciły poparcie ze strony narodu. Krawczuk powiedział, że nie doceniono uzależnienia systemu finansowo-kredytowego kraju od Banku Centralnego Rosji. Prezydent opowiedział się za stworzeniem tzw. rad gospodarki narodowej, jakie istniały pod koniec lat 50. i na początku 60. w gospodarce radzieckiej.

Nowocześniejsze niż sądzisz...
Trwalsze niż myślisz...
TAŃSZE NIŻ PRZYPUSZCZASZ...

AKAI

MAGNETOWIDY, WIDEOODTWARZACZE, KASETY VHS

- rzetelna gwarancja
- serwis w całej Polsce

PORÓWNAJ PARAMETRY!
TEN SPRZĘT JEST WART SWOJEJ CENY!

United Distributors Inc.
Proexport Electronics

Warszawa, ul. Modlińska 4
tel. 614 31 51, 614 44 87
tlx 81 52 44 prx pl

323/k

http://sbc.wbp.kielce.pl/dlibra

Niesubordynacja i rozbieżność celów

Jak poprawić sytuację oświaty?

– Cokolwiek bym zrobił to wiem, że zawsze wszystko będzie skrytykowane – powiedział lekko zirytowany minister edukacji narodowej prof. Zdobysław Flisowski na posiedzeniu plenarnym Rady Głównej Szkolnictwa Wyższego jaka miała miejsce w czwartek (4 marca) w MEN. – Najpierw dajcie mi coś zrobić!

Minister Flisowski był w Krakowie i ułatwił tamtejszym uczelniom wykupienie ulgowych biletów. Spotkało się to z natychmiastową ripostą środowisk, że minister łamie autonomię szkół.

Nie jest to jedyny przykład rozbieżności w działaniach ani jedyny tylko problem z jakimi musi sobie poradzić oświata.

Na przykład Rada Główna Szkolnictwa Wyższego uchwaliła ostry protest w formie „Oświadczenia", które „z ubolewaniem i goryczą stwierdza", że wszystkie dotychczasowe starania podejmowane na różnych najwyższych szczeblach, łącznie z rozmową z wicemarszałkiem Sejmu, nie przyniosły żadnych rozwiązań w sprawie nadmiernego obciążenia podatkowego pracowników naukowych pobierających czasowo wynagrodzenie za granicą. „Nikt nie ma prawa niszczyć wielu lat pracy polskich uczonych przez zrywanie więzów jakie łączą polską naukę ze światem" – stwierdzają naukowcy.

Zwrócili oni również uwagę, że istniejące tendencje „oszczędnościowe" i drastyczne ograniczenia budżetu uczelni doprowadzą wkrótce do dużego spadku liczby studiujących, a nawet do zamykania studiów. Ze względu na ograniczenie środków finansowych na studia doktoranckie oraz „przeraźliwie niskie" pensje asystentów, następuje szybkie zmniejszanie się polskiej kadry naukowej na uczelniach.

Gdy weźmie się również pod uwagę fakt emigracji wielu polskich uczonych na Zachód, (mówi się, że można by było nimi obsadzić nawet trzy uniwersytety) - to będziemy mieli już pełny obraz niewesołej sytuacji w tym środowisku.

W związku z tym, zarówno Rada Główna Szkolnictwa Wyższego jak i Ministerstwo Edukacji Narodowej postanawiają podjąć bardziej energiczne kroki działania mające na celu przede wszystkim tworzenie społecznego lobby naszej oświaty. Chodzi o to, aby zarówno mass media, organizacje i partie polityczne dostrzegały nareszcie ten stan, który z pewnością utrudni budowę nowoczesnego państwa.

Jednym z natychmiastowych działań zmierzających w kierunku tworzenia lobby edukacyjnego, mają być tzw. Dni Otwarte wszystkich uczelni „dla szerokiej publiczności". Ich celem będzie jak najszersze zaznajomienie obywateli z możliwościami edukacyjnymi oferowanymi przez szkolnictwo wyższe.

Organizatorzy „dni" stwierdzają, że będzie to również znakomita okazja do zaprezentowania dokonań polskiej nauki i edukacji oraz przedstawienie palących potrzeb i trudnych problemów szkół wyższych. Dni Otwarte staną się dorocznym, stałym elementem pracy polskich uczelni.

ANTONI LEWANDOWSKI (PAI–Press)

Z gwarancjami dla interesów kraju

Petrochemia – w prywatne ręce

Przemysł rafineryjny i petrochemiczny (którego produkcja w Polsce przeszło 2-krotnie przewyższa pod względem wartości np. krajową produkcję samochodów i 2-krotnie – wytwórczość naszego przemysłu odzieżowego) – ulegnie w bieżącym roku daleko idącej reorganizacji. Równolegle przeorganizowana zostanie Centrala Produktów Naftowych (CPN), z której powstanie spółka akcyjna pod nazwą „Polska Kompania Naftowa". Mówili o tym ministrowie: przekształceń własnościowych – Janusz Lewandowski i doradca ekonomiczny prezydenta RP – Andrzej Olechowski na poniedziałkowym spotkaniu z dziennikarzami prasy krajowej i zagranicznej.

Do tej ważnej gałęzi produkcji i dystrybucji zaangażowany zostanie kapitał zagraniczny (branżą tą interesują się m.in. firmy francuskie, brytyjskie, amerykańskie, włoskie, skandynawskie), ale – jak to z naciskiem podkreślił min. Olechowski – z zagwarantowaniem żywotnych interesów polskiego kapitału i polskiej gospodarki. Znaczącą część udziału w rafineriach będzie miała „Polska Kompania Naftowa".

W rezultacie spodziewanego przejęcia części udziałów polskiego przemysłu rafineryjnego i petrochemicznego przez firmy zagraniczne, oczekiwać można napływu kapitału niezbędnego na inwestycje modernizacyjne i w zakresie ochrony środowiska naturalnego (potrzeby szacowane są na 2,5 miliarda dolarów). Dokonana reorganizacja i techniczna rekonstrukcja branży ma umożliwić naszym zakładom skuteczne konkurowanie na rynku polskim i światowym z zachodnimi koncernami przemysłu naftowego.

Jednym z elementów reorganizacji będzie zniesienie państwowej kontroli cen paliw i przetworów naftowych. Innym – spowodowanie, by akcje prywatyzowanych przedsiębiorstw tej branży zostały szeroko udostępnione, w otwartej sprzedaży, również drobnym krajowym inwestorom. Zainteresowanie powinno być duże, bowiem przemysł naftowy jest branżą mającą w Polsce duże widoki rozwoju z uwagi na przewidywany na najbliższe lata dalszy rozwój motoryzacji.

KAROL RZEMIENIECKI (PAI)

Uwaga – pseudolekarze!

Gabinet dla każdego

Wytworzyła się paradoksalna sytuacja. Do utworzenia prywatnej placówki zdrowia nie trzeba mieć jakichkolwiek kwalifikacji, koncesji, zezwoleń z Ministerstwa Zdrowia. Po prostu należy w organie administracji państwowej w miejscu zamieszkania dokonać wpisu o działalności gospodarczej. Działalność zgłosić do Urzędu Skarbowego. Potem jeszcze wykonać pieczątkę, zakupić recepty, trochę niezbędnych rekwizytów medycznych i być „lekarzem".

Nie wiadomo, ilu chętnych bez dyplomu lekarza taką działalność rozpoczęło. Nie wiadomo, ile jest gabinetów prywatnych, w których osoby leczące nie posiadają do tego kwalifikacji.

Sejm przesunął termin rejestracji zakładów opieki zdrowotnej z pierwotnie wyznaczonego na 15 lipca 1992 r. na 1 stycznia 1993 r. Nowy termin okazał się kolejnym niewypałem. W dalszym ciągu, każdy kto ma nieco energii, odwagi, by nie powiedzieć bezczelności, może swój własny, prywatny gabinet otworzyć bez jakichkolwiek przeszkód i co gorsza, elementarnych wymagań.

Taki niebezpieczny proceder może być uprawiany wbrew wszelkiej logice i wbrew idei ustawodawczej. Paradoksem jest fakt, że intencją ustawodawcy, gdy powstawała ustawa o zakładach opieki zdrowotnej, było podniesienie jakości usług medycznych oraz zabezpieczenie pacjenta przed nadużyciami.

Minister zdrowia wydał 15 lipca ubiegłego roku odpowiednie zarządzenia określające warunki dla istnienia zakładów opieki zdrowotnej i dla ich kierowników. Paradoksem jest to, że wiele placówek medycznych, zwłaszcza starszych, nie może być zarejestrowanych, gdyż nie spełnia tych wymogów.

„Uwzględniając warunki, jakie muszą spełniać szpitale, trzeba byłoby zmniejszyć o około 20 proc. liczbę łóżek, gdyż przepisy dokładnie określają, jakie powinny być odstępy między nimi, w jakiej odległości i na ile osób powinny być urządzenia sanitarne" – mówi dr Jacek Piątkiewicz z Naczelnej Rady Lekarskiej.

Ustawa jest, rozporządzenia ministra zdrowia są, ale powszechnej rejestracji u wojewodów nie ma. Są natomiast gabinety prywatne ludzi, którzy z medycyną niewiele mają wspólnego.

Tak prowadzona reforma służby zdrowia, zamiast uzdrawiać ludzi, będzie im raczej szkodziła. Farmaceuci toczą boje o to, by właścicielami aptek byli dyplomowani aptekarze, gdyż w innym przypadku pseudoaptekarze nadużywają zaufania pacjentów m.in. przez sprzedaż specyfików poza wymaganymi receptami np. leków psychotropowych. Okazuje się, że dostęp do środków, które powinien przepisać i wydać tylko fachowiec, łatwo obejść. Wystarczy mieć prywatny gabinet, pieczątkę oraz receptę na której bez zezwoleń i uprawnień można wypisać wszystko bez wyjątków. Nikt nie sprawdza uprawnień wystawiającego receptę!

GRAŻYNA CIECHOMSKA (PAI)

Na granicy jest strażnica...

a tych strażnic, które jak najszczelniej mogą, ochraniają nasze granice jest 12 oddziałów w tym 62 graniczne placówki kontrolne i 179 przejść. Z danych statystycznych wynika, że najbardziej strzeżona jest granica południowa z Czechami i Słowacją (20 placówek kontrolnych), po 14 takich punktów znajduje się na granicy z Niemcami i wschodniej. Granicy morskiej ma wystarczyć 10 placówek. Straż Graniczna mieści się w strukturze policji, a tylko w ub.r. do strzeżenia naszego spokoju przyjęto 726 nowych funkcjonariuszy.

W dalszym ciągu nasze granice są dość atrakcyjnym miejscem dla ich przekraczania i to nielegalnego. W 1992 r. w ten sposób przeszło 33 tysiące osób. Najczęściej byli to Rumuni, Bułgarzy, Ukraińcy i Rosjanie. Oprócz ludzi przemycane są najróżniejsze towary, a przede wszystkim samochody, sprzęt elektroniczny, alkohol, papierosy, broń gazowa, dzieła sztuki. Największy szmugiel kwitnie na granicy wschodniej. W minionym roku wykryty przemyt sięgnął wartości 162 mld zł. Najczęściej przemyca się alkohol i papierosy.

(PAI)

Potrzebują pomocy

Rada Stowarzyszenia "Liver" w Krakowie prosi wszystkich ludzi dobrej woli o udzielenie pomocy 2-letniemu Jarkowi Kotarbińskiemu. Jest on jednym z 250 dzieci w Polsce, ciężko chorych na schorzenia dróg żółciowych i wątroby. Jego życie może uratować tylko przeszczep wątroby. Operacja taka kosztuje w Polsce 50 tys. dolarów USA, ale pomóc może każda suma. Wszystkim mogącym dokonać wpłaty podajemy numer konta : PKO SA O/Kraków nr.5.35078–7007439–2701–10–1110–„LIVER"– JAREK KOTARBIŃSKI .

Rada Stowarzyszenia „LIVER" w Krakowie prosi również wszystkich ludzi dobrej woli, o pomoc 2-letniemu Krzysiowi Wasiela. Dziecko choruje na przewlekłe wirusowe zapalenie wątroby. Do jego leczenia niezbędny jest lek hormonalny: Interferon alfa . Koszt kuracji wynosi 25 mln zł. Ani rodzice, ani klinika, nie są w stanie ponieść kosztów leczenia. Wszystkim mogącym pomóc podajemy numer konta : PKO SA O/Kraków nr.5.35078–7007439–2701–10–1110–„LIVER"– KRZYŚ WASIELA.

(and)

Zgromadzenie świadków Jehowy

W sobotę i niedzielę w hali przy ulicy Waligóry w Kielcach świadkowie Jehowy z części woj. kieleckiego i tarnobrzeskiego spotkali się na swoim dorocznym zgromadzeniu obwodowym. Przybyło ok. 1.300 osób.

Spotkanie wypełniła modlitwa, wykłady na tematy biblijne, scenki rodzajowe z życia rodziny, wywiady z osobami mającymi „osobiste doświadczenia w służbie Jehowie", śpiewy psalmów.

W pierwszym dniu 28 osób przystąpiło do chrztu przez zanurzenie w wodzie (na zdjęciu). Zjazd był doskonale zorganizowany, powołano rzecznika prasowego, dział informacyjny (zajmujący się m.in. liczeniem wszystkich obecnych), służba ochotnicza posprzątała całą halę, służba porządkowa dbała także o parkingi. Opiekę medyczną gwarantowała służba zdrowia, ktoś tłumaczył wszystko na język migowy.

Tekst i zdjęcia: DARIUSZ GACEK

http://sbc.wbp.kielce.pl/dlibra

Nasze najpiękniejsze

W Kielcach i Radomiu fotografowali D. Gacek i W. Matłok.

Dominika Żak przekazuje koronę Miss Regionu Świętokrzyskiego Jolancie Frączyk

Kielczanki w pełnej krasie

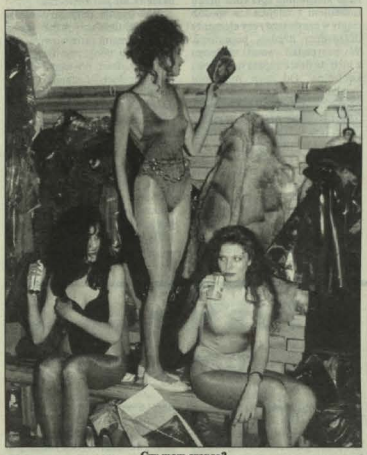

Czy mam szansę?

Miss Czytelników „Słowa Ludu" – Anna Janik

Barbara Skiba namówiła do startu Jolantę Frączyk, która zdobyła tytuł Miss Regionu Świętokrzyskiego '93

Radomianki w pełnej krasie

Prezentacje w strojach codziennych

Oczekiwanie na werdykt

Gratuluje wicemiss Polski

Renata Dąbrowa – Miss Ziemi Radomskiej '93

http://sbc.wbp.kielce.pl/dlibra

Autogiełda

Kielce

Oto ceny wywoławcze z niedzielnej giełdy w Miedzianej Górze, podane w mln zł (t-turbo, d-diesel, k-kombi, 2- dwu- lub trzydrzwiowy). Ceny transakcji były o ok. 10 proc. niższe.

FIAT „126p": 1982 9,8–12,1, 1983 11–15, 1984 14–16,5, 1985 16–22, 1986 17–24, 1987 20–29, 1988 24–30, 1989 28–34, 1990 34–40, 1991 38–42, 1992 45–52.

„FSO 1500": 1982 12, 1983 13,5, 1984 15–17, 1985 20–21, 1986 22, 1987 25, 1989 40.

„POLONEZ": 1982 18–21, 1983 22–23,5, 1984 24, 1985 26–31, 1986 32–34, 1987 37–39, 1988 39–45, 1989 44–53, 1990 56–65, 1991 68–73, 1992 74–83.

„LADA": 1982 23,5, 1984 32, 1985 39,5, 1988 50–53, „samara" 1989 66, 1990 75, 1991 77.

„SKODA": „105/120/130" 1982 21,5, 1984 28, 1986 39–40, 1987 42, 1988 45–46, „favorit" 1990 71, 1991 77, 1992 82.

„DACIA": 1983 15.

„TRABANT": 1982 7.

„WARTBURG": 1990 59.

SAMOCHODY ZACHODNIE:

„AUDI": „80" 1988 150(d), 1991 215, „100" 1983 70.

„BMW": „318i" 1985 90, „528" 1984 65(d).

„CITROEN": „AX" 1990 88.

„DAIHATSU": „charade" 1984 44.

„FIAT": „uno" 1990 84, „regata" 1984 48, 1985 53.

„FORD": „escort/orion" 1982 40, 1985 65(d), 1986 63, 1988 90, „scorpio" 1987 118, „sierra" 1982 48, 1983 50, 1985 60(d), 1988 115, „fiesta" 1986 75.

„MAZDA": „626" 1987 96(d).

„MERCEDES": „190E" 1985 150, 1989 215.

„MITSUBISHI": „trieda" 1982 38.

„NISSAN": „sunny" 1984 70(d).

„OPEL": „kadett" 1986 80, 1990 100(k), „rekord" 1985 55, „vectra" 1990 165, „ascona" 1984 55(d).

„PEUGEOT": „205" 1986 80(d), „305" 1983 37(d), „405" 1987 113.

„RENAULT": „5" 1988 87,, „9" 1983 46, 1984 55, „11" 1984 56, 1985 64, „19" 1989 125, „21" 1988 135, „clio" 1991 155.

„SEAT": „ibiza" 1988 78.

„TOYOTA": „corolla" 1986 75.

„VOLKSWAGEN": „golf" 1983 63, 1987 90, 1989 120, „jetta" 1982 45(d), 1985 85, 1987 115, „passat" 1986 73(k), 1988 114(d).

„VOLVO": „340" 1984 43.

(MPG)

Radom

Ruch na sobotniej giełdzie w automobilklubie i niedzielnej organizowanej już systematycznie na terenie lotniska przez PZMot. – niewielki. Daje się zauważyć wyczekiwanie, tak jakby sprzedający obawiali się wzrostu cen, a kupujący ich obniżki. **Na razie jedynie małe „fiaty" są droższe, ponieważ zapowiedziano 8-proc. podwyżkę. Dotyczy to jednak samochodów zupełnie nowych.**

„Volkswagen golf" 1987 – 95 mln **„ford escort":** 1986 – 65 mln, 1988 – 90 mln, **„ford scorpio"** 1986 – 90 mln, **„opel record"** 1982 – 30 mln, **„renault"** 1990 – 123 mln, **„skoda favoritka"** 1991 – 89 mln.

„Fiat 126p": 1980 – 10 mln, 1981 – 10,5 mln, 1982 – 11 mln, 1983 – 10 – 12 mln, 1984 – 13 – 14 mln, 1985 – 15 mln, 1986 – 17 – 20 mln, 1987 – 24 mln, 1988 – 32 mln, 1989 – 37 mln, 1990 – 39 mln, 1991 – 43 mln, 1992 – 46 – 47 mln, 1993 – 55 mln.

„Fiat FSO": 1980 – 12 – 13 mln, 1981 – 13,5 mln, 1982 – 15 mln, 1983 – 15 – 17 mln, 1984 – 17 – 19 mln, 1985 – 22 mln, 1986 – 26 mln, 1987 – 27,5 mln, 1988 – 32 mln, 1989 – 35 – 39 mln, 1990 – 45 mln zł.

„Polonez": 1984 – 24 mln, 1985 – 26 mln, 1986 – 29 mln, 1987 – 35 mln, 1988 – 37 mln, 1989 – 45 mln, 1990 – 57 mln, 1991 – 66 mln, 1992 – 70 – 92 mln.

JERZY MADEJSKI

Ostrowiec

Duży wybór małych „fiatów". Ceny od 8,5 mln zł za auta z drugiej połowy lat 70-ych do 55,4 mln zł za nowe egzemplarze. Spośród samochodów zagranicznych duże zainteresowanie wzbudzał „ford fiesta" z 1991 r. za 100 mln zł. Był to jednocześnie najdroższy samochód giełdy.

Tradycyjnie spory wybór części zamiennych, zwłaszcza akumulatorów i opon.

Ceny wywoławcze samochodów krajowych:

„fiat 126p": 1977 – 8,5 mln (po remoncie), 1979 – 8,5 mln (karoseria z 1984 r.), 1980 – 10,5 mln i 12 mln, 1982 – 11 mln, 1983 11 mln i 12,5 mln, 1985 – 14,5 mln, 1986 – 15 mln (nadwozie z 1990 r.), 1987 – 20 mln (lub zamiana na większy), 1988 – 28 mln (silnik z 1992 r.), 1993 – 55,4 mln, **„FSO 1500":** 1983 – 8 mln, 1985 – 19,5 mln, 1990 – 41 mln. **„Polonez"** 1986 – 36,5 mln.

Samochody zagraniczne:

„audi" 1978 – 13 mln, **„dacia"** 1990 – 44 mln, **„fiat 127"** 1980 – 15 mln, **„ford escort"** 1983 – 49 mln, **„ford fiesta"** 1991 – 100 mln, **„lada"** 1990 – 61 mln, **„nissan cherry"** 1981 – 33 mln, **„volkswagen"** 1978 – 13 mln. **(an)**

RITA
Przedsiębiorstwo Handlowe
Kielce, ul. Domaszowska 52, tel./fax 430–10, godz. 9 – 16
LEASING
samochody osobowe i dostawcze
nowe i używane
Wybierz auto, my kupimy je dla Ciebie
(również na raty)
317/gd

Korozja – STOP!
Rust Evader
najskuteczniejsza
elektroniczna ochrona
antykorozyjna pojazdów
Kielce, ul. Piotrkowska 12, p. 519,
tel. 437–19
728/HK

Układ A.B.S.

Wraz z rozwojem mikroelektroniki powstają nowe systemy informacyjne, sterujące i regulacyjne. W technice motoryzacyjnej ostatnich lat powstało wiele urządzeń zwiększających aktywne bezpieczeństwo pojazdu. Do wyposażenia pojazdów wprowadza się: urządzenia przeciwblokujące (UPB – skrót w języku niemieckim A.B.S.) – regulatory sił hamowania poszczególnych kół jezdnych. Urządzenia przeciwblokujące stanowią zespół dodatkowego nieobowiązkowego wyposażenia samochodu. Zastosowanie ich może przynieść następujące korzyści: zwiększenie aktywnego bezpieczeństwa, zmniejszenie prawdopodobieństwa wypadku, odciążenie kierowcy, zmniejszenie zużycia ogumienia, uzyskanie informacji o zbyt dużych luzach w łożyskowaniu kół jezdnych (dzięki czujnikom prędkości kątowej).

Układ U.P.B. składa się z: czujnika prędkości obrotów na każdym kole, elektronicznego kalkulatora, zespołu hydraulicznego zawierającego pompę hydrauliczną, zbiornik wysokociśnieniowy i trzy obwody regulacji, lampkę kontrolną na desce rozdzielczej. Urządzenie regulujące hamowanie zapobiega blokowaniu kół i pozwala począwszy od ok. 7 km/godz. we wszystkich warunkach hamowania zachować panowanie nad linią przemieszczania samochodu optymalizując jednocześnie długość drogi hamowania w sytuacji, gdy przyczepność jednego lub kilku kół staje się problematyczna na różnych nawierzchniach (mokra droga, śliskie podłoże). Skoro tylko prędkość pojazdu osiągnie 7 km/godz. urządzenie A.B.S. poddaje się automatycznemu sterowaniu i jest gotowe do zadziałania (zgaszona lampka kontrolna). Urządzenie automatycznego sterowania sprawdza przed ruszaniem z miejsca i w sposób ciągły w czasie jazdy czy elementy urządzenia działają poprawnie. W przypadku awarii jednego z nich na desce zapala się lampka kontrolna. Od tego momentu działanie hamowania realizowane jest normalnie, tak jak w pojeździe nie wyposażonym w układ A.B.S.. Na zadziałanie sprawnego technicznie układu A.B.S. potrzebny jest czas kilkudziesiątych sekundy a objawia się to: lekką pulsacją pedału hamulca spowodowaną modulacją ciśnienia hamowania przez obwody regulacji i poprzez lekkie skrzypienie opon. Te wyczuwalne objawy uprzedzą o tym że pojazd znajduje się na granicy przyczepności opon do podłoża. Przy jeździe po świeżym śniegu lub żwirze może się okazać, że długość drogi hamowania jest większa aniżeli w przypadku zablokowania kół podczas gwałtownego hamowania w samochodzie nie wyposażonym w A.B.S. Ta niedogodność zrekompensowana jest przez lepsze panowanie nad pojazdem. Modulacja hamowania z A.B.S. jest niezależna od siły nacisku na pedał hamulca.

W przypadku nagłej konieczności należy wywierać ciągły nacisk na pedał hamulca, pulsacja pedałem hamulca nie jest konieczna.

Wymagania dotyczące niezawodności działania A.B.S. nie są ujęte normami państwowymi, ale w obecnej dobie wprowadzania tych urządzeń do samochodów sami producenci starają się zapewnić możliwie dużą pewność działania wszystkich elementów, stosując pełne badania kontrolne produkcji i montażu.

Podczas eksploatacji pojazdu A.B.S. podlega wielokrotnej samoczynnej kontroli dokonywanej przez wmontowany do elektronicznego zespołu sterującego blok testujący. **Okresowej kontroli podlegają połączenia elektryczne, czujniki i modulatory.**

BOGUSŁAW MISZCZYK

Airbag z tyłu

Nissan jako pierwsza firma samochodowa zaprezentuje w tym roku pojazd z poduszką powietrzną (airbagiem) umieszczoną w oparciu przedniego fotela.

ROZBIŁEŚ SAMOCHÓD
DZWOŃ DO „BMT",
tel. 31–59–42.
Skupujemy samochody powypadkowe.
„BMT" Radom,
ul. Garbarska 73,
w godz. 9 – 17.
10241/R

Konkurs firmy „SOLO" – rozwiązanie

W naszej zabawie wzięło udział ponad 200 osób. Spośród prawidłowych odpowiedzi wylosowaliśmy 3 szczęśliwców, którzy otrzymają nagrody fundowane przez firmę „SOLO":

I nagrodę – radioodtwarzacz samochodowy – otrzyma pan Robert Siemieniec, zam. Busko–Zdrój, os. Sikorskiego 6/16.

II i III nagrodę – radiomagnetofony „wolkman" – otrzymają: pan Stefan Syzdół z Czerwonej Góry 1/9 i Pani Małgorzata Wolanin–Gajek, Kielce.

Po odbiór nagród zapraszamy do redakcji.

„Cinquecento" – model 904
odbiór natychmiast,
sprzedaż gotówką i ratalnie.
Kupując w marcu – znakowanie pojazdu gratis – ulgi w PZU.
Firma „SOLO" Dąbrowa k/Kielc!
tel. 31–58–04.
5015/g

Closed, sorry!

Oczywiście, można żartować na temat naszego pościgu za umykającą Europą, np. w Kielcach stacje benzynowe CPN (o kilkunastu dystrybutorach) nadal sprzedają benzynę tylko w dwóch – trzech pompach, jednakże wszystkie one otrzymały stałe wywieszki z napisem „nieczynny" oraz bardziej europejskim zwrotem – „Closed, sorry". Tu nic nie drgnęło ale z drugiej strony wszystkie, prywatne stacje, uruchomione przy ruchliwych drogach (ostatnio w kierunku Buska) chyba w ogóle takich tabliczek nie mają gdyż nie tylko sprzedają z każdej pompy lecz na dodatek obsługą klienta zajmuje się albo personel, albo sam właściciel. Prosi o kluczyk, otwiera, wlewa, zamyka, inkasuje. Tu nie ma żartów – jest interes.

Droga do Europy jest jednak wyboista – informuje nas przez telefon czytelnik z Buska – policja w oparciu o Dziennik Ustaw nr 11 z lutego 1992 r. domaga się od kierowców ciężarówek i autobusów tzw. świadectwa kwalifikacyjnego. Czyżby prawa jazdy już nie obowiązywały?

Ponieważ w każdym takim sygnale jest sporo prawdy a w Polsce wszystko jest możliwe, zwróciłem się z prośbą o pomoc, zwłaszcza w odszukaniu tego „D.U." do dyrektora Rajmunda Pastuszki z UW (jego miejsce pracy nosi teraz inną nazwę, bo tam też reorganizacja). Odczytał mi interesujące czytelnika fragmenty ustawy. Jeden zaczyna się następująco: „osoby wykonujące zawód kierowcy oraz inne osoby przewożące materiały niebezpieczne lub ludzi..." i drugi: „osoby ubiegające się o zatrudnienie w charakterze kierowców autobusów, taksówek, samochodów ciężarowych o masie całkowitej powyżej 3,5 t lub używanych do przewozu materiałów niebezpiecznych, uprzywilejowanych w ruchu itp." powinny się takim świadectwem kwalifikacyjnym legitymować. Wyliczanka jak wyliczanka, ale najistotniejsze jest tu stwierdzenie „osoby wykonujące z a w ó d kierowcy" czyli wszyscy kierowcy zawodowi.

Muszę przyznać, że nie jestem takim rozstrzygnięciem zachwycony, gdyż jakkolwiek by było prowadzi ono do większej biurokracji i stanowi dla zawodowych kierowców spore utrudnienie. Z drugiej jednak strony sprawdzenie w urzędzie, czy kierowca zawodowy rzeczywiście pracował w tym zawodzie przez te wszystkie lata i nie grozi mu wtórny analfabetyzm – ma pewien sens. Świadectwa kwalifikacyjne wydają – jak zapewnił inż. Pastuszko – urzędy rejonowe bez kłopotów i ociągania. Cała sprawa nie dotyczy kierowców amatorów a jedynie profesjonalistów.

Na koniec mam nadzieję, że policja przez jakiś czas raczej poprzestanie na akcji wyjaśniającej niż dyscyplinarnej. Rozumiem, że do Europy nie zawsze da się iść po różach, ale zbyt duża ilość kolców też nie ułatwia marszu.

WIESŁAW BARAŃSKI

http://sbc.wbp.kielce.pl/dlibra

OGŁOSZENIA DROBNE

TURYSTYKA

WYJAZDY do Hiszpanii, Rzymu. Kielce, 31–40–34. 4731/g

ROŻNE

POSZUKUJĘ do wynajęcia dyspozycyjnego na 3 miesiące ciągnika siodłowego z kierowcą, tel. 61–30–10. 5078/g

SPROWADZAMY z Europy zachodniej używane maszyny do produkcji spożywczej. Kielce, Sienkiewicza 34. Tel./fax 462–29. 2645/g

HURTOWNIA rajstop „Piramida", Kielce, Słowackiego 19, godz. 8 – 17. Zapraszamy. 343/gd

POSIADAM pomieszczenia, samochód, telefon, nadające się na hurtownie lub inną działalność, przystąpię do spółki. Kielce, 66–23–71. 4867/g

PRODUKCJA opakowań 3 i z tworzyw. Sprzedam znicze 70 g, cena 1400 zł. Kielce, 66–48–16. 5014/g

UWAGA kulturyści – spotkanie z mistrzem Niemiec, przedstawicielem firmy „Sporting". Promocyjna sprzedaż odżywek. Niedziela 14.III., godz. 12.30, „VITAL" Kielce, Chęcińska 6, tel. 492–86. 5030/g

GIMNASTYKA dla pań z instruktorem. „VITAL", Kielce, Chęcińska 6, tel. 492–86. 5019/g

DO WARSZAWY taniej niż ekspresem. Odjazd: 7 sprzed kina „Romantica". Powrót 18, rozwożimy do domów. Doręczamy przesyłki. Linie Mikrobusowe Promarket Service. Kielce, Armii Czerwonej 106, p. 410, tel. 486–63, 474–47. 533/s

SKLEP dla zakochanych – SEX SHOP – bielizna, środki antykoncepcyjne, wypożyczalnia kaset wideo. Pocieszka 17a. 4232/g

SKLEP – centrum Kielc – 30 m – wydzierżawię, przyjmę przedstawicielstwo. Kielce, 454–20 (wieczorem). B.O.

NIERUCHOMOŚCI

SPRZEDAM dom jednopiętrowy, mieszkalno–letniskowy z wyposażeniem wczasowym, blisko morza. Adres: ul. Morska 22, Władysławowo, tel. 740–538. 5109/g

SPRZEDAM dużą działkę przy E–7 usługi turystyczno–motoryzacyjne. Oferty 5080 „Słowo Ludu" Kielce. 5080/g

SPRZEDAM gospodarstwo rolne z budynkami 2,40 ha i placem. Belno 126, Zagnańsk. 5055/g

SPRZEDAM garaż murowany, centrum. Kielce, tel. 31–39–95. 5047/g

SPRZEDAM dom w stanie surowym na działce 8 arów w Morawicy, ul. Krótka 5. Wiadomość: Kozłowski Gustaw, Staszów, tel. grzeczn. 41–12. 4762/g

POŚREDNICTWO „Pełnomocnik": nieruchomości, lokale, kupno, sprzedaż, zamiana, wynajmowanie, wycena, regulacja stanu prawnego nieruchomości. Kielce, Sienkiewicza 61, tel. (0–41) 66–12–71. 4185/g

NAUKA

NIEMIECKI – tłumaczenia przysięgłe, techniczne – konwersacje. Kielce, 31–38–96. 5082/g

MATRYMONIALNE

„ELIXIR" – usługi towarzysko–matrymonialne. Kielce, 493–54. 3322/g

TOWARZYSKIE

TOWARZYSTWO – „Elixir". Kielce, 493–54. 3321/g

MEDYCYNA

GABINET Dalekiego Wschodu – przyjęcia 9 – 17. Kielce, Buczka 20/26 m. 34, 543–77. 8590/g

APARATY słuchowe miniaturowe i standardowe wraz z doborem, serwisem i akcesoriami. Indywidualne wkładki douszne, badanie słuchu, konsultacje laryngologiczne i logopedyczne. Gabinet Korekcji Słuchu i Mowy „LOGO", Kielce, Buczka 14, II piętro, p. 4. Informacja – rejestracja, tel. 542–31, 542–32 wewn. 5 lub 40–604 w godz. 9 – 17, od poniedziałku do piątku. 477/s

PRYWATNY Gabinet Dermatologiczny dr Ewy Rokickiej–Kwiecień specjalisty dermatologa został przeniesiony dn. 9.III.93 na Buczka 4 (przychodnia), wtorki i piątki, godz. 16 – 17. 4904/g

MEDIN – rok założenia 1988. Leczenie kamicy żółciowej, nerkowej (bezoperacyjne), fysienia. Zapisy – Łódź, 37–36–38. Adres korespondencyjny – Łódź – 1, przegródka – 1. Lekarze przyjmują także w Kielcach. 3572/g

EKSPRESOWE

SPRZEDAM działkę z budową pawilonu handlowego, tanio. Wiadomość: Skarżysko, Piękna 40. 20645/sk

KUPIĘ przedpłatę, tel. 66–35–66. 5172/g

SPRZEDAM przedpłatę. Ostrowiec, 62–46–74. 8410/o

SPRZEDAM „126p", październik 1992. Ostrowiec, 62–46–74. 8409/o

TV SAT NIE TYLKO DLA BOGACZY!

Antena fi 120 + stojak + polaryzator = 1.000.000 zł

Najlepsze konwertery, zestawy maspro (Japonia), słowniki i pozycjonery (także na raty) korzystne rabaty w hurcie!

Zapraszamy do współpracy!
DH „Szumen" (parter) tel. 457–67

Nie wydawaj pieniędzy więcej niż musisz!

PW TEMA Kościuszki 11 pok. 119. 334/d/1

EXBUD–BROKER
Sp. z o.o.

oferuje pracę pośrednictwa ubezpieczeniowego dla firmy **COMMERCIAL UNION, Towarzystwo Ubezpieczeń Na Życie (Polska) S.A.**, dla osób ambitnych, aktywnych, łatwo nawiązujących kontakty, dążących do sukcesu.

Warunki:
- wykształcenie min. średnie,
- niekaralność,
- ukończenie dwudniowego kursu organizowanego w siedzibie EXBUD S.A. w dniach 12–13 marca 1993 r.

Nawiążemy współpracę również z osobami prawnymi (małe spółki, biura usługowe) zainteresowanymi rozszerzeniem swej działalności. Zgłoszenia telefoniczne lub pisemne pod adresem:

EXBUD–BROKER Sp. z o.o.
Kielce, ul. Manifestu Lipcowego 34,
tel. 326–501, 326–503

w terminie do 10 marca. Udział w szkoleniu prowadzonym przez wykładowców COMMERCIAL UNION, tylko dla osób zakwalifikowanych. 2/A

Bank Świętokrzyski S.A w Kielcach

zatrudni
ekonomistów z wykształceniem wyższym, do pracy w wydziale kredytów.

Tel. 66–04–09 wewn. 142 ul. Sienkiewicza 76
760/Itk

DELTA

dla Ciebie i Twojej firmy!

KOMPUTERY
PC 386Sx–33; 386DX–40 c.128
PC 486Sx–25 cache 256
486DX–33 cache 256
HDD od 40 MB do 1.2 GB

DRUKARKI
OKI, EPSON, HP

Komputery amerykańskiej Firmy ALR

OPROGRAMOWANIE:
SYMANTEC, BORLAND, HORSTMAN, MICROSOFT
SIECI: Lan Smart, Novell, Unix
HERMES – obsługa hurtowni

Kielce, ul. Złota 23, tel. 526–32, tel/fax 66–25–71.
599/S

POLRAD

Przedsiębiorstwo Techniczno–Handlowe.
Radom, ul. Kopalniana 6
tel. 446–13 tlx 0672576

- Największy wybór BLACH TŁOCZNYCH I RUR STALE ZBROJENIOWE I KSZTAŁTOWE
- USŁUGI DŹWIGOWE DO 10 T
- PRODUKUJE KRĄŻNIKI I WSPORNIKI do przenośników taśmowych.

Atrakcyjne warunki dostaw.
PROGRESYWNE UPUSTY DLA STAŁYCH ODBIORCÓW
BEZPŁATNA DOSTAWA W ODLEGŁOŚCI 10 km.

Sprzedaż codziennie 8 – 16, soboty 8 – 14
Warszawska 38, tel. 410–74, 446–13
Cerekiew k. Radomia.
56/Cz

Nowa Hurtownia Obuwia
„CHINEX"
oferuje najtańsze w Kielcach
trampki tenisówki adidasy
Kielce, ul. Kościuszki 13 tel. 450–93
Zapraszamy w godz. 8 – 16 soboty 8 – 13
340/d

AGENCJA HANDLOWA ANI–BAX–S. C.
Kielce, ul. Staszica 12/4 tel. 66–12–78
Atrakcyjne spodnie męskie, młodzieżowe, dziecięce, koszule, kurtki.
Ceny producenta
Zapraszamy od godz. 9 do 17, soboty. 9 – 14. 759/Itk

HURT – DETAL
WYKŁADZINY PODŁOGOWE *(lenteks, gerflor szer. 2, 3, 4 m)*
WYKŁADZINY DYWANOWE
DYWANY KRAJOWE I ZAGRANICZNE,
CHODNIKI
Kielce, ul. Chęcińska 14 a
Zapraszamy
w godz. 9 – 17, sobota 9 – 14, tel. 61–65–63. 336/d

DEK MEBLE
SALON MEBLOWY
KIELCE, UL. OLSZEWSKIEGO 7, TEL. 501–72

ZAKŁAD POLIGRAFICZNY „TERCET"
25–611 Kielce, ul. Mielczarskiego 121, tel. 66–02–07
WYKONUJE
AFISZE, WIZYTÓWKI, ZAPROSZENIA
DRUKI FIRMOWE, AKCYDENSY BROSZURY
CENY KONKURENCYJNE!!!
Zakład czynny w godz. 8 – 16. Serdecznie zapraszamy! BO/TER

Hospitalizacja domowa
Dermatologiczne i inne zabiegi pielęgniarskie w domu chorego wykonuje dyplomowana pielęgniarka.
Nadzór leczniczy
dr nauk medycznych Halina Brodecka specjalista dermatolog.
Nadzór pediatryczny,
specjalista chorób dziecięcych Adam Brodecki.
Zgłoszenia telefoniczne 61–91–67 BO

Całemu personelowi Oddziału Chirurgii Szpitala Wojewódzkiego w Kielcach za troskliwą opiekę w czasie choroby

ŚP

Teresy Mendali z d. Kowalskiej

oraz wszystkim współpracownikom, sąsiadom, znajomym i przyjaciołom za uczestnictwo w ostatniej drodze serdeczne podziękowanie składa rodzina.

513/k

Centrum Reklamowo –Promocyjne
28–300 Jędrzejów, ul. Głowackiego 19A,
tel. (0498) 629–73, (0498) 613–89, fax (0498) 639–98

- *posiadamy ponad 10.000 artykułów reklamowych w ofercie*
- *wykonamy każdy nadruk firmowy*
- *pracujemy dla najlepszych firm w Polsce*
- *proponujemy kompleksową obsługę w zakresie reklamy*
- *kompleksowe wyposażenia biurowe firm.*

Zapraszamy do współpracy.

Nasze przedstawicielstwa akwizycyjne:
Kielce, ul. Targowa 18, p. 1220, tel. 32–17–92
Radom, pl. Jagielloński 15, tel. 639–644
Skarżysko–Kam., ul. Sikorskiego 9/11, tel. 530–525
Poszukujemy nowych przedstawicielstw. Zatrudnimy akwizytorów. BO

Skład reklam: „Exbud 13" Biuro Reklam „Słowa Ludu", tel. 448–58, Kielce, ul. Targowa 18.

Redakcja nie odpowiada za treść zamieszczonych ogłoszeń.

http://sbc.wbp.kielce.pl/dlibra

OGŁOSZENIA DROBNE

SPRZEDAŻ

„POLONEZA" (92). Kielce, 32-15-64, 31-72-61 po 17. 5122/g

SPRZEDAM „C-330", kombajn „klass". Chodów 36, tel. 101 Charsznica. 17/m

SPRZEDAM „autosana H-9", stan bardzo dobry. Miechów, tel. 308-77. 16/m

SPRZEDAM „125p" (1985), „polonezа 1500" (1982). Końskie, 64-10. 24/ko

HURTOWNIA „Rembex" Kielce, Pieskoszowska 249B, Czarnów, tel. 66-27-09, 66-29-76 oferuje tanio slipy, figi, klamki retro do drzwi – import, chodniki gumowe do samochodów. 4075/g

NOWO otwarty sklep: dywany, wykładziny 2i3 m, „gerflor". Kielce, Bodzentyńska 32. Sprzedaż ratalna, godz. 9 – 17. 3936/g

WIADRA ocynkowane od 16.000. Kielce, 61-67-93, 61-07-60. 4090/g

OLEJ opałowy lekki ON-ii, etylinę „POL-OIL" Warszawa, 34-69-62.258/k

SPRZEDAŻ tanio nowych ciągników T-25" z kabiną na szerokim ogumieniu, wersja eksportowa. Kisiel Marian, Krajno II 80, 26-008 Górno, tel. 110, woj. kieleckie. 4258/g

WYŁEGARNIA drobiu w Brzeziu oferuje w sprzedaży hurtowej i detalicznej piskięta ogólnoużytkowe i brojlery kochinchowe, tel. 17-77. 78/st

SPRZEDAM mieszkanie 59 m, garaż, samochód. Kielce, 31-86-70. 4481/g

POŁ bliźniaka 300 m, 2,2 mln/m kw. Kielce, oferty 4694 SL Kielce. 4694/g

TANIO zamrażarkę, lady chłodnicze. Kielce, Wspólna 21/7. 4668/g

PAWILON handlowy. Kielce, 544-74. 4638/g

DZIAŁKI budowlane 1200, 1800 m kw, pięknie położone 5 USD za 1 m kw. Ostrowiec, Las Rzeczki 13, tel. 65-15-92. 6352/o

SIATKE ogrodzeniową. Kielce, 32-38-02. 4624/g

SPRZEDAM kontener chłodniczy 20-tonowy, stacjonarny, do minus 30 stopni. Kielce, 522-84. 320/d

FILMOWCY – sprzedam magnetowid. Dużo efektów cyfrowych. Kielce, 66-27-54. 4620/g

GLAZURA, terakota, kleje, sanitarty. Kielce, Chodkiewicza 163, tel. 61-95-34 (dojazd Ściegiennego, Wybraniecką). 325/d

GLAZURE, terakotę poleca hurtownia. Kostomłoty II 140. 4465/g

SPRZEDAM spółkę z o.o. z koncesjami wino, piwo, inne. Oferty 4915 „Słowo Ludu" Kielce. 4915/g

PREZENTY, upominki, ozdoby poleca sklep ze „mieszanymi rzeczami". Kielce – Dworzec PKS (ostatnie piętro). 4991/g

PRZEDSIĘBIORSTWO sprzeda dwuteownik 220, kątownik 60 x 60 oraz wydzierżawi pomieszczenia biurowe i magazytowe. Kielce, 61-69-65. 4992/g

OWCZARKI niemieckie. Kielce, 66-45-75 po 16. 5007/g

SPRZEDAM szafę, małą lodówkę. Kielce, 31-42-83 po 17. 5004/g

SPRZEDAM ciągnik „MF 255", „żuka". Obłęgorek 108. 5057/g

SPRZEDAM atrakcyjną suknię ślubną, 59-171. 5053/g

SPRZEDAM automat do rozlewania płynów. Kielce, 286-43. 5056/g

KOMPUTERY: „amiga", „commodore", PC oraz wyposażenie i oprogramowanie najtaniej kupisz w sklepie „ACS" Kielce, ul. Leśna 7. 5021/g

URZĄDZENIE do elektrostymulacji mięśni (kosmetyka, rehabilitacja). Kielce, 32-20-70. 5032/g

SPRZEDAM garaż (Czarnów). Kielce, 61-05-34. 5038/g

SPRZEDAM „poloneza" (81), 7 min, tel. 522-04. 4977/g

„ANDORIĘ" 1HC102/R1 silnik nowy, tanio sprzedam. Komorów 49, tel. 141-390 Stąporków. 5045/g

SPRZEDAM nową patelnię elektryczną, mało używany telewizor i lodówkę. Skarżysko, tel. 514-402. 20639/st

SKLEP „Tania odzież" poleca atrakcyjny towar. Kielce, pl. Partyzantów 16. 4787/g

SPRZEDAM działkę 20 arów (zabudowania). Włoszczowa, 43-812 po 15. 96/w

TANIO most do „poloneza". Kielce, Chodkiewicza 161. 4821/g

SPRZEDAM pianino „calisia", tel. 264-22, cena 8.000.000. 4828/g

SPRZEDAM „nissana sunny" 1.7D (87 r.). Kielce, 31-27-60. 4854/g

SPRZEDAM chłodziarkę sklepową, syrenę R20" bez akumulatora. Kielce, 485-52. 4877/g

SPRZEDAM pudełki miniaturki. Kielce, 31-70-75. 4863/g

MAZDĘ MX6" (1988 r.). Kielce, 543-60. 4767/g

SPRZEDAM „renaulta 11" (1988), działkę rekreacyjną z domkiem, 32-32-33. 4919/g

SPRZEDAM tanio suknię ślubną, 501-66. 4893/g

SPRZEDAM „mercedesa 200D" (1979), tel. 31-92-07. 4916/g

„TOYOTĘ COROLLĘ" 1.6 EFI (1992) czerwoną. Kielce, 455-74. 4895/g

KOMBAJNY zbożowe i ziemniaczane z RFN, PH-U „Zagroda" Kraków, ul. Zakopiańska 9, tel. 67-44-54. 2654/k

SPRZEDAM „forda escorta" – (dostawczy 900 kg). Kielce, 285-86.5096/g

SPRZEDAM „126p" (1991), tel. 31-93-11. 5088/g

TANIO szafę i regał – używane, tel. 440-63. 5070/g

PIANINO, 3,5 regała + szafę (WARS), tel. 32-19-10 do 15. 5069/g

SPRZEDAM „renaulta 5" (1988). Kielce, 61-86-02 po 19. 5067/g

SPRZEDAM dom. Kielce, 31-80-24. 5076/g

„FIATA 131", przyczepę campingową. Kielce, 28-531. 5136/g

SPRZEDAM spawarkę „bester 315", 5.500.000. Kielce, 61-71-81. 5152/g

„MITSUBISHI COLTA 1500" (1989). Radom, Piastowska 6/27. 8885/R

TANIO regały nowe. Kielce, 61-77-07. 5141/g

BULTERIERY szczenięta. Kielce, 31-21-34. 5126/g

ANTENY – produkcja, naprawa, instalacja. Suchedniów (047) 543-470. 5132/g

SPRZEDAŻ hurtowa – detaliczna, tania odzież zagraniczna, bluzki – spodnie – koszule. Sklep „SEZAMEK", Ostrowiec, Chmielna 3a, tel. 65-26-89. 8404/o

SPRZEDAM przedpłatę na samochód. Starachowice, ul. Żeromskiego 11/7. 81/st

PRZEDPŁATĘ, garaż bez lokalizacji, opony 155 x 13. Kielce, 567-15. 5054/g

KUPNO

KUPIĘ przedpłatę. Kielce, 61-13-92. 5121/g

KUPIĘ M-2. Kielce, tel. 31-26-37 wieczorem. 4176/g

KUPIĘ używane, uszkodzone samochody. Blacharstwo, lakiernictwo. Kielce, 15-16-03, 66-71-55. 4636/g

KUPIĘ przedpłatę na samochód. Ostrowiec, 62-56-77. 8396/O

KUPIĘ zszywarkę do kartonu. Kielce, tel. 61-19-34. 4998/g

KASĘ pancerną kupię. 452-39, 31-11-89. 5033/g

KUPIĘ trak, może być do remontu (niedrogo) podać cenę. Oferty 5034 „SL" Kielce. 5034/g

KUPIĘ przedpłatę, Kielce 22-459. BO

KUPIĘ przedpłatę, tel. 114-640. 5038/g

KUPIĘ rozbity samochód, migomat. Kielce, 66-32-25. 4933/g

KUPIĘ „ładę 1500" (1988/89). Kielce, 31-69-16. 4902/g

KUPIĘ uszkodzone samochody. Kielce, 15-16-03. 4781/g

KUPIĘ trajlezę taśmociąg, żerdzie. 32-36-26. 4954/g

KUPIĘ przedpłatę. Kielce, 455-74. 4696/g

KUPIĘ „liaza". Warszawa, 46-19-85.

KUPIĘ przedpłatę. Kielce, 32-43-75. 5060/g

KUPIĘ opony nowe lub używane 900 oraz wysięgnik „kipra star 200". tel. 32-43-83 po 19. 5081/g

KUPIĘ przedpłatę. Kielce, 66-03-17 po 16. 5140/g

USŁUGI

UKŁADANIE glazury – rachunki. 570-74. 5124/g

NAPRAWA telewizorów, przestrajanie, piloty. Komar, Kielce, 521-83. 4015/g

ZALUZJE, drzwi harmonijkowe, tapicerka. Kielce, 31-59-83, Skarżysko, 53-22-58. 1888/g

NAPRAWA telewizorów, przestrajanie, piloty, mgr Walczak. Kielce, 61-20-40. 4014/g

UKŁADANIE parkietu, mozaiki. Cyklinowanie. Kielce, 32-35-01. 4162/g

DOMOFONY, alarmy „Darmar". Kielce, 610-463, 269-58. 3927/g

DOMOFONY, alarmy. Najnowocześniejsze rozwiązania. Kielce, 552-39. 3686/g

TOP-PROFI. Wideofilmowanie. 61-32-39. 3732/g

DOMOFONY – najnowocześniejsze „Kers". Kielce, 434-79. 3792/g

TRANSPORT kraj – zagranica, przeprowadzki. Kielce, 230-91. 2918/g

ZALUZJE, verticale – gwarancja. Kielce, 31-27-47, 28-789. 3967/g

VERTICALE, żaluzje, rolokasety. Rok gwarancji. Kielce, 61-24-26. 3415/g

WSTRZELIWANIE kołków, wyciszanie drzwi, karnisze, zamki. 61-76-98, 61-10-08. 3867/g

NAPRAWA piecyków gazowych. Kielce, 61-26-87. 4112/g

WIDEOFILMOWANIE. Kielce, 265-91. 4250/g

CYKLINOWANIE, lakierowanie. Kielce, 61-68-23. 4398/g

NAPRAWY telewizorów, przestrajanie, piloty. Kielce, 31-21-43. 4545/g

„BEST" – dodatkowe drzwi. Kielce, 22-706, 417-74. 4381/g

MALOWANIE. Kielce, 31-26-34. 4320/g

NAPRAWA pralek automatycznych. 32-50-60. 4341/g

TRANSPORT 1 t. Kielce, 55-123. 4659/g

NAPRAWA lodówek. Kielce, 66-14-94. 4688/g

ZALUZJE, montaż, naprawa, gwarancja. Kielce, 22-347. 4673/g

TRANSPORT 12, 23 tony (32 europalety). Kielce, 22-408. 4425/g

ORGANIZACJA przyjęć weselnych, hotel, parking. Kielce, 32-59-45, 61-04-35. 4569/g

TRANSPORT „volkswagenem" do 1 t. tel. 66-19-87. 4717/g

KRATY, balustrady, ogrodzenia wykonuje. Kielce, 66-48-65. 4564/g

RTV naprawa, przestrajanie. Kielce, 66-75-06. 4507/g

MALOWANIE, tapetowanie. Kielce, 563-01. 4462/g

ZAKŁAD Usług RTV, sprzęt krajowy, zachodni. Kielce, 44-494, Źródłowa 20 (obok apteki). 326/Gd

CYKLINOWANIE – lakierowanie, tel. 32-28-96. 5010/g

ZALUZJE, tapicerka drzwi. Kielce, 31-59-29, 31-04-63. 4852/g

TAPETOWANIE – malowanie. Kielce, 536-04. 4848/g

WSTRZELIWANIE kołków, wyciszanie drzwi, karnisze, zamki. 61-76-98, 61-10-08. 4953/g

NAPRAWA telewizorów, głowice, gwarancja os. Barwinek, 61-95-77, Dąbrowski. 5009/g

MALOWANIE, tapetowanie. Kielce, 530-92. 4979/g

NAPRAWA lodówek, pralek automatycznych. Tel. 456-44, 32-54-40. 4752/g

SZKLARZ domowy. Kielce, 424-54. 4799/g

MALOWANIE, tapetowanie. Kielce, 31-04-74. 4903/g

MALOWANIE – tapetowanie. Tel. 61-01-33, 61-20-49. 4764/g

SERWIS TV, silownikі i kompletne zestawy satelitarne (POLSAT i 40 innych), gwarancja. Cetronika, inż. Cechowski, 504-45. 4800/g

DOMOFONY, solidnie, szybko. Kielce, 31-10-48. 4741/g

BOAZERIA, zabudowy. Kielce, 61-38-46. 4914/g

TRANSPORT „mercedesem 207" – 1.5 t. Kielce, 555-40. 1997/g

ZALUZJE plonowe, żaluzje, rolokasety. Kielce, tel. 61-84-86. 2466/g

WYNAJEM mikrobusów osobowych. Kielce, 61-51-88. 2574/g

TRANSPORT „volkswagenem" 2 tony. Kielce, 66-12-26. 2551/g

TRANSPORT samochodami 8, 1,1 tony. Kielce, 32-43-37, 221-58. 2680/g

USŁUGI hydrauliczne. Kielce, 570-23. 5091/g

TELEWIZYJNY serwis. Kielce, 11-16-47. 5100/g

HADES – dodatkowe drzwi, również stalowe. Kielce, 31-29-83.

TRANSPORT 1.5 t. Kielce, 467-57. 5143/g

WYKONUJĘ ogólne remonty, wykończenia mieszkań. Kielce, 23-909. 5139/g

ATESTOWANE drzwi przeciwwłamaniowe do mieszkań. Kielce, 32-27-05. 5125/g

WIZYTÓWKI, druki, naklejki, foldery, szyldy itp. fotoskład i przygotowania offsetowa. Promarket Service. Kielce, ul. Armii Czerwonej 106 p. 409, tel. 486-63, 474-47. 534/S

LOMBARD Kielce, tel. 452-39 udziela natychmiastowych pożyczek złoto, monety, sztabki, obligacje, antyki. Kantor także w niedzielę, tel. 66-24-22. Kielce, hotel „Bristol". 28524/g

LOKALE

AGENCJA „Wygoda" – nieruchomości, kupno, sprzedaż, wynajem, zamiana, bezpłatna oferty, kompleksowa obsługa prawna, wyceny. Kielce, ul. Sienkiewicza 76, 66-13-61, 66-05-93. 548/S

POŚREDNICTWO Kontrakt kupno-sprzedaż, zamiana, wynajmowanie. Kielce, Sienkiewicza 76, 66-45-11, wewn. 58. 551/s

GARAŻ do wynajęcia. Miła, 526-80. 5130/g

SPRZEDAM mieszkanie M-3 Staporków, ul. 17 Stycznia 8/1, 141-316.25/Ko

SPRZEDAM mieszkanie 40 m, 3 piętro, telefon. Kielce, Śniadeckich. Oferty 4066 „SL" Kielce. 4066/g

AGENCJA: nieruchomości, lokale, kupno-sprzedaż geodeci, adwokaci, notriusze, wyceny-biegły. Kielce, Nowy Świat 36 (11 – 16), tel. 463-63. Firma z największym doświadczeniem. Kupujący nie płaca prowizji. 56/K

DO WYDZIERŻAWIENIA pomieszczenia na produkcję lub magazyny 150 m (siła) obiekt dozorowany. Kielce, 31-77-73 lub 31-48-29. 4629/g

FIRMA poszukuje lokali w Kielcach na działalność handlową. Kielce, 484-06. 4679/g

DO WYNAJĘCIA lokal 60 m kw. (ok. 20 tys./m) przy Wojska Polskiego 51, tel. 61-41-12. 317/d

KUPIĘ lub wydzierżawię sklep rolno-spożywczy. Oferty (4573) „SL" Kielce. 4573/g

INTERLOCUM – wynajem, kupno, sprzedaż. Kielce, Głowackiego 2, 453-62 (11 – 17). 4616/g

SPRZEDAM mieszkanie 54 m. Skarżysko, tel. 514-402. 20638/Sk

MIESZKANIE trzypokojowe 45 m z telefonem. Kielce, 543-60. 4766/g

POSZUKUJĘ mieszkania do wynajęcia. Kielce, 25-416 po 16. 4999/g

POŚREDNICTWO „Pełnomocnik" poszukuje do sprzedaży i wynajmu mieszkań, 66-12-72. 5011/g

SUPERSTANCJA dla 3 osób niepalących. Kielce, 61-37-10. 5042/g

SPRZEDAM duże mieszkanie przy Sienkiewicza. Tel. 462-37 po 15.4786/g

SPRZEDAM M-3 komfortowe, urządzone, tel. 529-28. 4832/g

POSZUKUJĘ lokalu handlowego w centrum. Kielce, 566-01. 4748/g

SPRZEDAM M-3 38 m. Kielce. Warszawa, tel. 17-54-07. 4811/g

LOKAL 40 m na hurtownię, sklep, usługi. Pawilony 1 Maja. Kielce, 521-55. 4945/g

POŚREDNICTWO sprzeda mieszkania: M-2 Bady, M-3 Stok, Świętokrzyskie, Czarnów, Uroczysko centrum, M-4 Podkarczówka, Dalnia. Kielce, 66-45-82. 5118/g

POKOJE do wynajęcia. Kielce, 31-86-75. 5084/g

KWATERUNKOWE M-2 Jastrzębie-Zdrój zamienię na Kielce. Kielce, tel. 31-32-54. 5067/g

DO WYNAJĘCIA M-3 osiedle 25-lecia Kielce, 22-614. 5094/g

SPRZEDAM tanio własnościowe 33 m z ogródkiem w Skarżysku. Wzdół Rządowy, tel. 28. 20633/Sk

GLIWICE, spół. M-2 (36 m) zamienię na Kielce. Kielce, 66-36-00, Gliwice, 31-54-24. 5059/g

AUTO-MOTO

SPRZEDAM „uno turbo 1.3 B" (86). Kielce, 55-256. 5068/g

MARCO-Service sprowadzamy części do samochodów zachodnich nowe i używane, kroblsterrnyr. Kielce, Kujawska 26, tel/fax 485-06. 753/Hk

„AUTO-MARKT" Kielce, ul. Sienkiewicza 69, tel. 66-00-16 do 13.III. przyjmuje zamówienia na części (nowe) do samochodów zachodnich. Realizacja na 18.III. Zapraszamy. 5025/g

MOTOART: amortyzatory, części silnikowe, podwozione samochodów zachodnich. Zamówienia. Kielce, Alabastrowa 43, 66-18-35. 5002/g

„POLONEZY caro" szybko, tanio, raty. „Colmo" Bronina 26, tel. 66-70 Busko-Zdrój. 4981/g

BAGAŻNIKI do samochodów bezrynkowych. Kielce, Inter Auto shop, pl. Wolności 8. 4698/g

CZĘŚCI do samochodów włoskich. Inter Auto shop. Kielce, pl. Wolności 8. 4697/g

AUTO HAUS „ww" sprzedaż samochodów zachodnich za gotówkę i na raty. Ostrowiec Św., ul. Waryńskiego 53, tel. 62-56-77. 8397/O

EXPRES Servis – sprowadzamy na zamówienia części nowe, używane do wszystkich samochodów zagranicznych. Kielce, Mazurska 56, tel. 464-95, czynne 9 – 17. 744/Hk

LAWETY wypożyczam. Transport samochodów kraj, zagranica. Kielce, Mazurska 35, 473-44. 4284/g

BLACHY, lampy, zderzaki, części do samochodów zachodnich. Krótkie terminy realizacji zamówień. Kielce, Targowa 18, 321-237. 296/D

„FORD" części. Kielce, 502-52. 3689/g

SZYBY samochodowe – sprzedaż, montaż. Autofenix, Szewce 39 k. os. Nowiny. Tel/fax 59-205 Kielce. 4073/g

TERANO – blachy, szyby, chłodnice, lampy do samochodów zachodnich. Zapraszamy do nowego sklepu. Kielce, Warszawska 34 (Dom Rzemiosła). 4069/g

AUTOLAKIERNY „Boxer", „Audiovox" oraz tradycyjne od 800.000, zniżki ubezpieczeniowe, gwarancja, radiomontaż poleca inż. Aleksander Jaszczak. Kielce, 61-71-81, 31-17-51. 5151/g

PRACA

ZATRUDNIĘ manicurzystkę z kosmetyczką. Kielce, 66-37-40 po 20. 743/hk

ZESPÓŁ Opieki Zdrowotnej w Skarżysku-Kam. zatrudni od zaraz lekarza okulistę. Wynagrodzenie maksymalne wg obowiązującego taryfikatora. 20634/sk

AGENCJA towarzyska poszukuje pań, atrakcyjne warunki – mieszkanie. Warszawa, 35-93-33. 3080/g

FIRMA zatrudni magazyniera – praca w chłodni, ślusarza, mechanika do prac różnych, energicznego, dyspozycyjnego kat. C do samodzielnej akwizycji. Oferty z przebiegiem dotychczasowej pracy nr 5079 „SL" Kielce. 5079/g

ATRAKCYJNA panią do pracy w eleganckim sklepie (bielizna). Preferowane pracownice „Pewexu". Kielce, 25-388 po 20. 5061/g

ZATRUDNIĘ kucharza, garmażera, 32-32-33. 4930/g

ZGUBY

UNIEWAŻNIAM legitymację na nazwisko Telka Stanisław, wydaną przez PKS Końskie. 22/ko

TERELAK Paweł zbugił legitymację szkolną. 5135/g

KURTEK Marcin zgubił legitymację szkolną. 4986/g

RĘKAWICE ROBOCZE

PPH „MADOX" KIELCE, ul. Pieniińska 59a, tel. 31-14-97.

334/gd

NAJLEPSZA SZKOŁA S.C. „ENIGMA" zaprasza na KURS PRAWA JAZDY KAT. – A, B, T rozpoczęcie 5.III.93 r. KIELCE, ul. M. BUCZKA 14, II piętro tel. 542-31, 32 wewn. 4

JAZDY

UWAGA! * ZAPEWNIAMY NAJNIŻSZE CENY * MOŻLIWOŚĆ WPŁATY W RATACH

515/s

NAJNIŻSZE CENY HURTOWE KASET AUDIO I VIDEO PANASONIC, SCENA, FUJI

„LIBREX" Kielce, ul. Moniuszki 5, tel. 415-20

545/S

Spółka MAGNUS oferuje

1) cukier od 7.400 paczka 7.900
2) makarony „Jubelskie" od 7.300
3) tanie gumy do łucia
4) kawa z Ostrowa Wielkopolskiego

Kielce, ul. Zakładowa 1, tel/fax 66-40-48.

745/HK

Skład reklam: „Exbud 13" Biuro Reklam „Słowa Ludu", tel. 448-58, Kielce, ul. Targowa 18.

Redakcja nie odpowiada za treść zamieszczonych ogłoszeń.

http://sbc.wbp.kielce.pl/dlibra

Tanio !!

- Komputery
- Drukarki
- Akcesoria
- Programy
- Sieci NOVELL

Raty, Leasing Gotówka

KOMFORT Computer Systems
Kielce ul. Słowackiego 16
tel. 61-36-65 736/hk

Płyty wiórowe

firmy „Polspan"

- **laminowane i zwykłe**
- **blaty robocze**
- **obrzeża z klejem i bez kleju**
- **płyty pilśniowe**

poleca

Hurtownia KJK
Kielce, ul. Górna 25, tel. 450–83.
Zapraszamy w godz. 8 – 16. 549/S

„EXBUD–13 –Wydawnictwo"
sp. z o.o.
Kielce, ul. Targowa 18,
tel. 424–80

oferuje
usługi poligraficzne:

- ★ skanowanie,
- ★ fotoskład,
- ★ naświetlanie.

Gwarantujemy:

- ★ doskonałą jakość,
- ★ umiarkowane ceny,
- ★ krótkie terminy wykonania zleceń.

Zapraszamy. BC

WeMAn - BIUROKOMPLEKS

- ◆ Najwyższej klasy włoskie i polskie MEBLE biurowe
- ◆ Bezkonkurencyjna oferta KRZESEŁ i FOTELI biurowych

Niektóre z towarów po starej cenie !

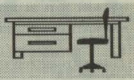

KOMFORT I ESTETYKA W TWOIM BIURZE

Kielce, ul. Warszawska 4 , tel. 425-82 648/BK

PPH Asti Ferre
zaprasza P.T. Klientów
do HURTOWNI ODZIEŻY

Asti Ferré

★ lycra ★ płaszcze ★ swetry ★ biżuteria ★
Wszystko krajowej produkcji!!
Kielce, ul. Wesoła 47/49, budynek „Miastoprojektu",
tel. 61–00–48, wewn. 21, godz. od 9 do 16, soboty od 9 do 14 5050/g

---

MAKROTEX
Radom
plac Stare Miasto 11,
tel. 259–43

oferuje
OBUWIE GUMOWE I GUMOFILCE
w pełnym asortymencie
(prod. „Stomil" Grudziądz)
Ceny fabryczne
ODZIEŻ I OBUWIE ROBOCZE
SKARPETY I RAJSTOPY
Ceny fabryczne
CHEMIĘ GOSPODARCZĄ I ŚRODKI BHP
Nawiążemy współpracę z producentami i importerami taniej odzieży roboczej! 57/Cz

---

BIAŁA - RED
NIGHT CLUB
ROYAL

RADOM,
ul. Formierska 6,
☎ 314-881

SKLEP MEBLOWY P W „WALWOOD"

w Kielcach, ul. Legnicka 28,
tel. 482 – 96
czynny 10 – 18, sobota 10 – 15
poleca szeroki asortyment:
– meble biurowe
– zestawy młodzieżowe
– zestawy pokojowe, wypoczynkowe
– meble kuchenne
– sypialnie
– regały sklepowe
– krzesła, fotele, półkotapczany, wersalki, taborety, szafy garderobiane, stoły, stoliki pod telewizor.

Bezpłatny transport na terenie miasta.
Sprzedaż na raty! I wpłata 10 proc., ilość rat od 3 do 12. 752/HK

HURTOWNIA PIWA BECZKOWEGO
„FLASH"
w ciągłej sprzedaży 6 gatunków piwa
NAMYSŁÓW, WROCŁAW już 9.000 zł
LEŻAJSK, GŁUBCZYCE za litr
Dowóz własnym transportem. Korzystne warunki płatności.
Zapraszamy w godzinach od 8 do 16, sobota od 8 do 14
Kielce, róg ul. Okrzei 61 i Zagnańskiej 70, tel. 484–06. 4551/g

---

Likwidator Zakładu Innowacyjno-Wdrożeniowego, Usługi, Handel, Produkcja spółka z o.o. ZIW w Skarżysku-Kamiennej

zawiadamia, że zgodnie z uchwałą Zgromadzenia Wspólników wszczęte zostało z dniem 17 lutego 1993 r. postępowanie likwidacyjne spółki.

Wzywa się wierzycieli do zgłaszania swych roszczeń w terminie 1 miesiąca od daty ukazania się niniejszego zawiadomienia. 20629/Sk

---

PP MOTOZBYT

HURTOWNIA MOTORYZACYJNA

poleca pełny asortyment części zamiennych do samochodów

ŻUK
POLONEZ
FSO

oraz akcesoria, łożyska, świece, akumulatory.
Zapraszamy także do sklepu firmowego.

PP Motozbyt Kielce, ul. Warszawska 147,
tel. (041) 32–40–20, 31–94–92, tel./fax 31–94–96.

Z okazji Dnia Kobiet wszystkim Paniom składamy serdeczne życzenia

600/s

HURTOWNIA odzieży syryjskiej

ogłasza wyprzedaż swoich towarów
przed likwidacją od 5 do 15 marca
Po cenach detalicznych obniżonych od 10 do 70 proc.
koszule od 30 tysięcy
spodnie od 50 tysięcy
garnitury komunijne od 150 tys.
i wiele innych towarów po superatrakcyjnych cenach
Kielce, ul. Bodzentyńska 33
od 10 do 17, obok sklepu „U PIGWY"
4972/g

Gminna Spółdzielnia „SCh" w Łopusznie

na dzień 11.III.1993 r. godz. 10 ogłasza przetarg nieograniczony następujących środków transportu:

1) „star 28" z silnikiem „leylanda" rok prod. 1988 cena wywoławcza 40 mln zł

2) „robur LO 3000" rok prod. 1986 cena wywoławcza 20 mln zł.

5150/g

Spółdzielnia Usług Rolniczych w Radlinie
26–008 Górno tel. Kielce 11–10–48
ogłasza przetarg na sprzedaż samochodu, ciągników, oraz sprzętu rolniczego.

Przetarg odbędzie się w spółdzielni 22 marca 1993 r. o godz. 12. Oględzin można dokonywać 7 – 15.
Wadium 10 proc. ceny wywoławczej przyjmowane będzie w dniu przetargu. Zastrzegamy prawo unieważnienia przetargu bez podania przyczyn. Za wady sprzętu nie bierzemy odpowiedzialności.
Wykaz sprzętu objętego przetargiem znajduje się na tablicy ogłoszeń Urzędu Gminy Górno oraz w spółdzielni. 4952/g

---

22 marca – godz. 17 hala RKS Broń
ul. Narutowicza 9 Radom

TO WSPANIAŁA IMPREZA DLA WSZYSTKICH

- ✱ *Andrzej Rosiewicz*
- ✱ *Katarzyna Dowbor*
- ✱ *25 cennych nagród*
- ✱ *Wiele niespodzianek*

SPONSORZY:

- ✔ *ARIEL–HURT – producent obuwia*
- ✔ *BANK ZIEMI RADOMSKIEJ – usługi bankowe*
- ✔ *GLOBAL COSMED – kosmetyki i art. chemiczne*
- ✔ *GRAFIX – sprzęt poligraficzny*
- ✔ *MEBLOLAND – salony meblowe*
- ✔ *POLISA – ubezpieczenia*
- ✔ *PROGRES 2000 – oprogramowania i sprzęt komputerowy*
- ✔ *RADIMPEX – odzież, wystrój mieszkań*
- ✔ *S. B M. ŁUCZNIK – budownictwo mieszkaniowe*
- ✔ *TOMEX – sprzęt audio–wideo*

ZAPRASZAJĄ!

Bilety – 20.000!!! od 8 marca – w SDH „Sezam" parter
Organizator – Agencja Reklamowa „Arvid" – tel. 455–488.

Dochód ze sprzedaży biletów zostanie przeznaczony na fundusz „Urodziłem się, chcę żyć – akcji prowadzonej przez „Słowo Ludu", Radio Kielce, TV „Dami". 8886/R

Skład reklam: „Exbud 13" Biuro Reklam „Słowa Ludu", tel. 448–58, Kielce, ul. Targowa 18.

Redakcja nie odpowiada za treść zamieszczonych ogłoszeń.

http://sbc.wbp.kielce.pl/dlibra

Co, gdzie, kiedy

Dziś poniedziałek - 8 marca, 67 dzień 1993 roku. Imieniny Beaty i Wincentego. Słońce wschodzi o godz. 6.06, a zachodzi o 17.29.

KIELCE

TEATRY

PAŃSTWOWY TEATR IM. S. ŻEROMSKIEGO - nieczynne.

PAŃSTWOWY TEATR LALEK I AKTORA „KUBUŚ" - ul. Duża 9 - nieczynne.

KINA

„Romantica" - „Dracula" - USA, l. 15, g. 9, 11.30, 14.15, 16.45, 19.30.

Video - nieczynne.

„Moskwa" - „Psy" - pol., l. 18, g. 11.15, 15.30, 19.30, „Godzilla kontra król Shidorah" - jap., l. 12, g. 9.15, 13.30, 17.30.

„Studyjne" - nieczynne.

„Echo" - nieczynne.

DYŻURY OSTRE

SZPITALE: Oddział Wewnętrzny i Chirurgiczny - ul. Kościuszki, **Ginekologiczno-Położniczy** - wg rejonizacji, tel. 510-06, 467-43.

APTEKI - całodyżurnowy dyżur dzienny, nocny i świąteczny pełni apteka przy ul. Żeromskiego 38/40, dyżur nocny pełni też apteka przy ul. Sienkiewicza 28.

TELEFONY

Pogotowie Ratunkowe - 999, Pogotowie Policyjne - 997, Straż Pożarna - 998, Pomoc Drogowa - 66-00-65 czynna non stop oraz 981, Pogotowie Energetyczne Kielce-miasto i teren - 991, Pogotowie Gazowe - 312-020 i 992, Pogotowie wod.-kan., c.o., elektryczne, RPGM - czynne w godz. 15 -23 w dni powszednie i w godz. 7-23 w dni wolne od pracy - tel. 61-18-33.

SZPITALE - Czarnów - 662-481, ul. Kościuszki - 467-43, ul. Prosta - 618-525, MSW - 29-506, Czerwona Góra - 508-41.

„BIM" - całodobowa informacja o usługach medycznych, tel. **31-12-68** (przerwa w godz. 11-16).

„BIWER" - Bank Informacji Weterynaryjno - Rolniczej - tel. 32-49-30.

NOCNE POGOTOWIE STOMATOLOGICZNE - czynne w każdą sobotę, niedzielę i święta od godz. 15 do 7 rano, ul. Buczka 42 (Spółdzielnia Lekarska).

POGOTOWIE STOMATOLOGICZNE - lecznica „Medistar", ul. Warszawska 34. (DOM RZEMIOSŁA), czynne NON STOP - tel. 439-45.

„VITAMED" - NAGŁA POMOC LEKARSKA DLA DZIECI - ul. Tatrzańska 91. Gabinet czynny w godz. 16-21.30, w soboty i niedziele w godz. 10-21.30. Wizyty pediatrów - tel. 31-88-68.

POMOC LEKARSKA DLA DZIECI - tel. 66-33-66, wizyty pediatry codziennie w godz. 15-24, w niedziele i święta w godz. 7-24.

NAGŁA POMOC LEKARSKA - WIZYTY DOMOWE - pediatrzy, interniści, chirurdzy, ortopedzi, laryngolodzy, okuliści. Tel. **31-56-50.**

POGOTOWIE PEDIATRYCZNE „POD DALNĄ" - tel. **568-91** - usługi lekarskie i pielęgniarskie w ambulatorium przy ul. Polowniczej 4 oraz w domu chorego. Czynne codziennie w godz. 16-23, w soboty i niedziele w godz. 7-11 i 13-22.

SPECJALISTYCZNE POGOTOWIE DLA DZIECI - tel. **576-36 w godz. 15-7** - wizyty domowe: pediatra, chirurg, specjalista chorób płuc).

„ZDROWIE" - WIZYTY DOMOWE: kardiolog EKG, laryngolog, neurolog, dermatolog, pediatra, internista, leczenie bólu, badania laboratoryjne, zastrzyki (i inne usługi pielęgniarskie w domu), Szkoła Rodzenia, masaże - kręgosłup, bioenergoterapeuta, kręgarz, rehabilitant. Dom Rzemiosła, ul. Warszawska 34, tel. 485-15, codziennie od 8 do 20.

PRYWATNY GABINET UROLOGICZNY - ul. Gwardii Ludowej 27 b - dr Mieczysław Gałęzia, Arkadiusz Zapała. Czynny od poniedziałku do czwartku w godz. 15-17, tel. 508-41.

USG - ul. Gwardii Ludowej 27 - od poniedziałku do piątku w godz. 7-8.30 i 12.30-14.30, w soboty 8-10.

LECZNICA ALFA-MED - ul. Sienkiewicza 65 - specjalistyczny gabinet ginekologiczno-położniczy, czynny codziennie w godz. 13.30-18, tel. 66-38-74. Dr n. med. Tomasz Postuła (pon., śr., pt.), tel. med. Jacek Chamerski (wt., czw., sz.).

TELEFON ZAUFANIA DLA MŁODZIEŻY - czynny w każdy czwartek w godz. 18-20. Pod nr. tel. 456-70 dyżuruje psycholog.

TELEFON ZAUFANIA DLA LUDZI Z PROBLEMEM ALKOHOLOWYM - od poniedziałku do piątku, w godz. 18-20, tel. 573-46.

POSTOJE TAKSÓWEK: osobowe - pl. Niepodległości (dworzec PKP) - tel. 534-34, ul. Piekoszowska - 515-11, ul. Jesionowa - 317-919, **bagażowe** - ul. Armii Czerwonej, tel. 466-68, **ciężarowe** - ul. Mielczarskiego, tel. 66-39-60.

RADIO-TAXI - tel. 22-222, nie pobiera za dojazd.

RADIO-TAXI - MERCEDES - tel. 555-11, nie pobiera za dojazd.

POCZTOWE BIURO INFORMACYJNO-ZLECENIOWE - tel. 911.

INFORMACJA PKP - tel. 930.

INFORMACJA PKS - tel. 660-279.

„USTRONIE" - USŁUGI POGRZEBOWO-NAGROBKOWE, CAŁODOBOWE - tel. 61-28-18, 61-29-25.

USŁUGI POGRZEBOWE CAŁODOBOWE - PRZEDSIĘBIORSTWO USŁUG KOMUNALNYCH - tel. 31-70-47, 66-31-77, 467-88.

USŁUGI POGRZEBOWE KOMPLEKSOWE CAŁODOBOWE „CHABOW" - dom pogrzebowy z chłodnią - przechowywanie bezpłatne. Solidnie, tanio. Tel. 508-41, wewn. 12, 151-320.

USŁUGI POGRZEBOWE KOMPLEKSOWE CAŁODOBOWE „EDEN" - dom pogrzebowy z chłodnią, przechowywanie bezpłatne. Róg ul. IX Wieków Kielc i Niskiej, tel. 457-00, 61-89-49.

POMOC DROGOWA: czynna całą dobę - tel. 61-91-97, 61-79-76, 61-99-99.

MUZEA - WYSTAWY

MUZEUM NARODOWE W KIELCACH - pałac biskupi, pl. Zamkowy 1 - nieczynne.

ODDZIAŁ PL. PARTYZANTÓW 3/5: wystawa stała „Przyroda Kielecczyzny", czasowe: „Samurajowie", „Współczesna sztuka ludowa Kielecczyzny", „Pradzieje regionu świętokrzyskiego - epoka żelaza", „Szata roślinna Gór Świętokrzyskich w fotografii Edmunda Massalskiego i Romana Kobendzy". Oprócz poniedziałków i środ czynne codziennie w godz. 9-16.

ODDZIAŁ MUZEUM LAT SZKOLNYCH S. ŻEROMSKIEGO - ul. Jana Pawła II 25: czynne od poniedziałku do piątku w godz. 9-15, wśrodę w godz. 12-18.

ODDZIAŁ MUZEUM H. SIENKIEWICZA W OBLĘGORKU - oprócz poniedziałków i wtorków czynny codziennie w godz. 10-16.

GALERIA BWA „PIWNICE" - ul. Leśna 7 - Doroczna Wystawa Plastyki „Przedwiośnie 18". Oprócz poniedziałków czynna codziennie w godz. 11-17, w niedziele w godz. 11-15.

MUZEUM ZABAWKARSTWA - ul. Kościuszki 11 - wystawy „Lalka - jej dom i gospodarstwo", „Transport i komunikacja w zabawkach" oraz ekspozycja modelarska. Z wyjątkiem poniedziałków i dni poświątecznych czynne codziennie w godz. 10-17.

MUZEUM WSI KIELECKIEJ W KIELCACH - PARK ETNOGRAFICZNY W TOKARNI - wnętrza XIX-wiecznych chałup, dwór, wystawy: „Ocalić od zapomnienia - Jan Bernasiewicz, twórca ogrodu rzeźb", „W dawnym miasteczku", „Apteka w XIX-wiecznym miasteczku". Od poniedziałku do piątku czynny w godz. 10-14.30, w soboty i niedziele nieczynny.

MUZEUM WSI KIELECKIEJ - DWOREK LASZCZYŃÓW W KIELCACH - ul. Jana Pawła II - wystawa „Wieś kielecka i miasteczko w starej fotografii". Czynne od poniedziałku do piątku w godz. 10-14.30, w soboty i niedziele nieczynne.

OSTROWIEC

KINO w ZDK Huty „Ostrowiec" - nieczynne.

Klub „Galeria" w ZDK - wystawa malarstwa Krzysztofa Maja.

MUZEUM HISTORYCZNO - ARCHEOLOGICZNE - wystawa stała: zabytkowa porcelana ćmielowska, czasowa: „Legenda i historia Polski Piastów". Czynne od wtorku do piątku w godz. 9-16.30, w soboty 9-14.30, w niedziele 13-16.30.

MUZEUM ARCHEOLOGICZNE I REZERWAT W KRZEMIONKACH K. OSTROWCA - wystawa archeologiczna i dwie podziemne trasy turystyczne - czynne od wtorku do soboty w godz. 9-15, w niedziele na zgłoszenia, tel. 20-978.

APTEKA DYŻURNA - ul. Świętokrzyska 1, tel. 651-232.

SKARŻYSKO

MUZEUM IM. ORLA BIAŁEGO - Rejów, ul. Słoneczna 90 - czynne codziennie oprócz poniedziałków w godz. 9-17.

GALERIA SZTUKI „Forum Asticum" - ul. Sikorskiego 4 - wystawa „Napoleon, nie tylko orzeł". Czynna codziennie w godz. 10-18.

JĘDRZEJÓW

KINO w Domu Kultury - nieczynne.

MUZEUM IM. PRZYPKOWSKICH - pl. T. Kościuszki 7/8 (tel. 624-45) - unikatowa kolekcja zegarów słonecznych i przyrządów gnomonicznych, zabytkowe wnętrza i piwnice z XVIII - XIX w., dawne mieszkanie Przypkowskich z pełnym wystrojem, dokumenty i pamiątki rodzinne, zbiory gastronomiczne. Czynne codziennie oprócz poniedziałków w godz. 8-16.

WŁOSZCZOWA

KINO w Domu Kultury - „Freddy nie żyje - koniec koszmaru" - USA, l. 15, g. 16.30, 18.30.

BUSKO-ZDRÓJ

KINO „Zdrój" - nieczynne.

GALERIA BWA „ZIELONA" - ul. **Mickiewicza 10** - wystawa fotografii komputerowej Andrzeja Zawady. Oprócz poniedziałków czynna codziennie w godz. 11-17, w niedziele w godz. 11-15.

PIŃCZÓW

KINO „Belweder" - nieczynne.

MUZEUM REGIONALNE - wystawy stałe: „Pradzieje Ponidzia", „Adolf Dygasiński - życie i twórczość", „Pińczów - historia miasta", czasowa: „Powstanie styczniowe i związane z nim imprezje patriotyczne w twórczości A. Grottgera". Udostępnia do zwiedzania synagogę. Czynne w środy i czwartki w godz. 9-16, w piątki, soboty i niedziele w godz. 10-15.

KAZIMIERZA WIELKA

KINO „Uciecha" - nieczynne.

SĘDZISZÓW

KINO „Ballada" - nieczynne.

SUCHEDNIÓW

KINO „Kuźnica" - nieczynne.

NOWA SŁUPIA

MUZEUM STAROŻYTNEGO HUTNICTWA ŚWIĘTOKRZYSKIEGO IM. MIKCZYSŁAWA RADWANA (Oddział Muzeum Techniki NOT w Warszawie) - ul. Świętokrzyska - czynne codziennie w g. 9 - 16, w poniedziałki nieczynne.

NAGŁOWICE

MUZEUM „DWOREK MIKOŁAJA REJA" - wystawa ekslibrisów z XVII-XIX w. Czynne w poniedziałki, czwartki i soboty w godz. 9-15, we wtorki, środy i piątki w godz. 9-17.30, w niedziele nieczynne.

SIELPIA

MUZEUM ZAGŁĘBIA STAROPOLSKIEGO (Oddział Muzeum Techniki NOT w Warszawie) - mieści się w pudlingarni i walcowni z połowy XIX w. Prezentuje dawne wyposażenie, obrabiarki i żeliwne odlewy. Czynne w godz. 9-12 i 13-17, w poniedziałki nieczynne.

Indywidualni podatnicy zwlekają z płaceniem

Fiskus czeka

Wszystko wskazuje, że pod koniec kwietnia w urzędach skarbowych województwa kieleckiego będzie gorąco. Właśnie wtedy mija termin składania zeznań podatkowych za ubiegły rok. Obecnie tylko nieliczni podatnicy regulują należności wobec państwa.

W kieleckim Urzędzie Skarbowym spotkaliśmy zaledwie kilku petentów. Żaden nie przyszedł, aby złożyć zeznania podatkowe o dochodach. - Kto by teraz płacił, jak są jeszcze dwa miesiące - stwierdził krótko właściciel sklepu warzywniczego, który wypełniał druki o podatku obrotowym.

Kieleckiemu fiskusowi, oprócz miasta, podlega 13 gmin. Na tym obszarze działa 16 tysięcy podmiotów gospodarczych. Nie wiadomo, ile osób prywatnych złoży osobiście zeznania podatkowe. Przypuszczalnie ponad 50 tysięcy. Od początku br. urząd przyjął 1660 zeznań. Do kasy wpłynęło 360 mln zł, natomiast urząd zwrócił podatnikom 3 mld 800 mln zł z tytułu nadpłat. Pieniądze wzięto z bieżących wpływów.

Zdaniem naczelnika US w Kielcach, **Tadeusza Daszkiewicza, obecny zastój spowodowany jest kilkoma przyczynami. Aby złożyć zeznania podatkowe, trzeba posiadać informację o przychodach i potrąceniu podatków w roku 1992. Sporo zakładów pracy nie dostarczyło jeszcze pracownikom takiej informacji lub uczyniło to niedawno. I sprawa podstawowa: ludziom nie spieszy się z płaceniem podatków, wolą inwestować pieniądze na bieżąco, póki je mają.**

– Przewidujemy, że kwiecień będzie trudny – stwierdził T. Daszkiewicz. – Dlatego uruchomiliśmy we wszystkich podległych nam gminach punkty informacyjne. Raz w tygodniu nasi pracownicy dyżurują w urzędach gmin i wyjaśniają podatnikom, w jaki sposób wypełniać formularze. Na miejscu można złożyć zeznanie podatkowe.

Podobnie jak kielecki, postąpił Urząd Skarbowy w Starachowicach. Natomiast jędrzejowski fiskus z braku odpowiedniej liczby pracowników poprzestał na rozesłaniu formularzy i instrukcji do gmin i zakładów pracy.

W gminnych urzędach Chęcin, Masłowa i Zagnańska dowiedzieliśmy się, że dyżury pracowników US z Kielc cieszą się umiarkowanym zainteresowaniem, ponieważ nie wszyscy o nich wiedzą.

(gk)

Inna Edyta Geppert

W sobotę, w sali WDK w Kielcach, wystąpiła Edyta Geppert. Artystka, ubrana jak zwykle w czerń, zadziwiła publiczność nowym, zupełnie odmiennym repertuarem. Zaśpiewała pełne humoru piosenki do tekstów Mariana Hemara, Agnieszki Osieckiej, Jerzego Jurandota. Edyta Geppert na estradzie jest pogodna, z werwą śpiewa hardrockowe i country utwory z najnowszej płyty „Historie prawdziwe". Koncert zakończył się owacjami na stojąco i kilkoma bisami, wśród których znalazły się stare, dobrze wszystkim znane „Zamiast" i „O, życie, kocham cię nad życie".

(mag)

Pawlak w Kazimierzy

We wtorek 9 marca, o godzinie 11 w Domu Kultury w Kazimierzy Wielkiej odbędzie się spotkanie prezesa Polskiego Stronnictwa Ludowego, Waldemara Pawlaka z rolnikami, działaczami spółdzielczości i członkami PSL z woj. kieleckiego.

(ew)

W „Fosko"

Strajkowa niedziela

Wczoraj, w piąty dzień strajku okupacyjnego w skarżyskich Zakładach Przemysłu Obuwniczego „Fosko", 700 pracowników wysłuchało w budynku przedsiębiorstwa homilii ks. dziekana z parafii Skarżysko Zachodnie. Około 300 strajkujących wyszło na przepustki, by spotkać się z rodzinami.

Dziś – jak poinformował nas przewodniczący komitetu strajkowego i KZ NSZZ „Solidarności", **Tomasz Kołodziej** – przedstawiciele „Fosko" pojadą do Warszawy, do Agencji Rozwoju Przemysłu, aby podpisać dokument o pożyczce, która umożliwi wypłacenie zaległości płacowych zakładu (jest już ich ponad 6 mld zł). Pracownicy „Fosko" nie brali pensji od grudnia ub. r., a w zakładach podległych – od października.

– Strajk okupacyjny będzie kontynuowany do skutku – powiedział „Słowu" T. Kołodziej – czyli aż zostaną w pełni spełnione wszystkie postulaty strajkujących: uregulowanie zaległości płacowych, przedstawienie realnego programu naprawczego zakładu i ustanowienie zarządcy komisarycznego nad firmą.

(mag)

Unia reformatorów

Senator Stanisław Żak został przewodniczącym Rady Regionalnej Unii Demokratycznej – tak zadecydowali wczoraj, w Kielcach delegaci na II Zjazd Regionalny UD. Udzielono także absolutorium ustępującym władzom i wybrano nową Radę Regionalną.

W obradach wziął udział doradca premier Suchockiej, **Tadeusz Syryjczyk.** Przedstawił on sytuację w partii, wskazując m.in., że poparcie społeczne dla Unii ciągle rośnie.

W województwie kieleckim UD ma 162 członków regularnie płacących składki. Za najważniejsze zadania partia uznaje: kształtowanie postaw proreformatorskich i prorynkowych, wspieranie demokracji, promowanie programu Unii, przygotowywanie ludzi do pełnienia funkcji w samorządach gminnych i powiatowych. Zdaniem uczestników zjazdu wskazane jest powołanie forum promocji regionu i integrowanie środowisk lokalnych wokół inicjatyw gospodarczych walki z bezrobociem, obrony kultury, oświaty i środowiska naturalnego.

(mag)

Gliniarz i prokurator

Serial o takim tytule gościł niedawno na ekranach polskiej telewizji. Jego główni bohaterowie to gruby, niestarannie ogolony, zawsze w pogniecionym i źle skrojonym garniturze prokurator oraz przystojny, elegancki, uwodzicielski policjant (...)

Dawno minęły już czasy, gdy uczony w prawie prokurator poucza! i strofował ciemnego policjanta. Obecnie nie tylko prokuratorzy, ale i policjanci są ludźmi wykształconymi, absolwentami wyższych uczelni, profesjonalistami.

Nieco archaiczne wydaje się rozumienie roli prokuratora jako kontrolera i nadzorcy policjantów, którzy obciążeni są niejako genetyczną skłonnością do łamania praw i wolności obywatelskich oraz zasad i gwarancji procesowych (...)

Uważam, iż prokurator musi daleko aktywniej włączyć się w proces wykrywczy, w żmudną pracę nad wyszukiwaniem i zbieraniem dowodów procesowych. Nie jest bowiem wielkim kunsztem udowadnianie niedoskonałości dostarczonych materiałów... Rzecz w tym, by z zachowaniem i w imię prawa je współtworzyć, by ponosić współodpowiedzialność za ich obronę przed sądem, by za wszelką cenę dążyć do wykrycia prawdy obiektywnej, by winny popełnienia przestępstwa nie uniknął zasłużonej kary. Należycie wykorzystana wiedza i doświadczenie prokuratorów byłoby tu nieocenioną pomocą.

Biurokratyczno-urzędowy model funkcjonowania prokuratury wydaje się przeżytkiem, reliktem innej epoki.

Daleki jestem od twierdzenia iż w policji wszystko funkcjonuje znakomicie. Na tym odcinku jednak zwykłem zmiany wprowadzać, a nie tylko deliberować o potrzebie zaistnienia takowych. Kończąc pragnę wyrazić nadzieję, że raczej niefortunna konfrontacja w obozie sojuszniczym stanie się zaczynem dla nowych pomysłów i twórczych idei. Jeśli jej uczestnicy wyciągną z tego doświadczenia stosowne wnioski, to w myśl. heglowskiej triady (teza, antyteza, synteza) rozpocznie się okres lepszej i efektywniejszej kooperacji policji z prokuraturą, a to ku zadowoleniu społeczeństwa naszego miasta.

Komendant rejonowy policji w Kielcach podkom. Krzysztof Przybylski

http://sbc.wbp.kielce.pl/dlibra

PISMO KRAKOWSKIEGO TOWARZYSTWA PRZEMYSŁOWEGO

KAPITALISTA PSZECHNY

NR 4 (23) KRAKÓW, 8 MARCA 1993 R. ROK III

ZJEDNOCZENIE Chrześcijańsko-Narodowe znalazło się w związku ze swym zjazdem w centrum zainteresowania mediów; nie znaczy to jednak, że te potrafiły się zdobyć na bezstronność. Ich uwaga była na ogół tradycyjnie nieżyczliwa — a chodzi o partię, która pod wieloma względami bardzo korzystnie wyróżnia się na naszej mapie politycznej.

Przede wszystkim: ZChN jest ożywione duchem zaangażowania w sprawy publiczne (co komentatorzy — w zależności od tego, jak bardzo są tolerancyjni — określają mianem fundamentalizmu lub po prostu fanatyzmu). Dzięki temu duchowi jest to partia przyszłości, specjalnie predestynowana do tego, aby przeprowadzić Polskę przez meandry najbliższych lat.

BEZBOŻNY SOCJALIZM

Dodajmy do tego odporność na wiele współczesnych — a rodem z Oświecenia — zabobonów, poczynając od tolerancji utożsamianej z permisywizmem i brakiem zasad, czy „internacjonalizmu" środowisk opiniotwórczych, które uporczywie i wbrew oczywistości europejskich wydarzeń ogłaszają unieważnienie zagadnień narodowych.

ZChN wykazuje się zdolnością do zawierania politycznych kompromisów. Styl jego polityków poznajemy nie tylko po jakości wystąpień sejmowych, ale i po tym, że potrafią bronić swych poglądów nawet w najbardziej niesprzyjających warunkach. (Przypomnijmy program TV, w którym poseł Czarnecki stawiał czoła koalicji złożonej z Andrzeja Szczypiorskiego, jakiegoś rockowego muzykanta et al.; wrzeszczeli na niego, jakby był czcicielem księżyca — albo jeszcze gorzej).

Zjednoczenie nigdy nie uciekało się do ogólnoroszczeniowej demagogii ani nie występowało w imieniu interesów specjalnych, jednak kwestie gospdarcze nie są niestety mocną stroną partii. Winę za to ponosi przeważnie zwykły brak wiedzy ekonomicznej, niekiedy jednak — niepokojąca obojętność na prawdy zdrowego rozsądku. Czy można np. mieć prężnie i zdrowe firmy, nie hartując ich w ogniu międzynarodowej konkurencji?

W wypowiedziach polityków z ZChN pojawia się od czasu do czasu motyw: „Niech nawet Polska będzie biedna, byle pozostała katolicka". W ten sposób dokonuje się wyboru trafnego z punktu widzenia logiki i wiary — lecz w obrębie alternatywy, która empirycznie jest zupełnie fałszywa. Kto się nią posługuje, może stworzyć wrażenie, że jest wrogiem bogactwa; w ten sposób pobycha ludzi zamożnych i aspirujących do zamożności w stronę partii, które afirmację bogactwa łączą z rezerwą albo nawet niechęcią wobec religii.

Bogactwo nie jest tymczasem przeciwstawne religijności: co więcej, we współczesnej Polsce zagrożeniem dla wiary jest ubóstwo. Widzimy, jak rozumie się u nas odpowiedzialność państwa za ubóstwo obywateli. Ludzie domagają się od rządu przede wszystkim opieki socjalnej; w dalszej kolejności — interwencjonizmu gospodarczego, pozwalającego wybranym grupom osiągać krótkoterminowe korzyści, kosztem trwałych strat, które są udziałem całego społeczeństwa. Polacy reagują na ubóstwo żądaniami socjalizmu — a to oznacza, że ich religijność jest zagrożona. Demokratyczny socjalizm jest bowiem duchową chorobą społeczeństw; wynika ze słabości wiary i bardziej ją jeszcze osłabia. Jest on w istocie bałwochwalstwem, ubóstwieniem państwa-złotego cielca, w którym szuka się największej doczesnej potęgi, zdolnej uwolnić człowieka od trosk żywota.

W bogactwie Zachodu widzi się często przyczynę laicyzacji tamtejszych społeczeństw. Wydaje się też, że podobnie myśli się w ZChN. Ale prawda jest inna — największy wzrost bogactwa nastąpił na Zachodzie w wieku dziewiętnastym; do osłabienia wiary doszło znacznie później, dopiero w wieku socjalizmu.

W POSZUKIWANIU DOBREGO KOMPROMISU

Tadeusz Syryjczyk

PROBLEMEM polskiego kapitalizmu jest zbyt mały potencjał podmiotów gospodarczych, które walczyłyby o swój rozwój, o obniżenie kosztów oraz nowe rynki zbytu — i w ten sposób tworzyłyby bogactwo narodu.

Liczba prywatnych firm wzrasta (w sektorze niepublicznym wytwarza się 44 proc. PKB, pracuje w nim 58 proc. zatrudnionych) i zbliżamy się do przekroczenia umownego punktu krytycznego, kiedy ponad połowa potencjału gospodarczego znajduje się w sektorze prywatnym. Pozostaje jednak prawdą twierdzenie, że jeżeli koło zamachowe kapitalizmu, jakim jest sektor prywatny, ma zostać wprawione w ruch, musimy szybciej przeprowadzać prywatyzację. Firmy małe, nazwijmy je rodzinne, rozwijają się dynamicznie; to one w krótkim czasie zlikwidowały dotkliwą lukę w strukturze gospodarki — brak handlu i niedorozwój usług. Małe firmy mają też do odegrania twórczą rolę w tworzeniu postępu gospodarczego — wszak „zaczynem" działalności kapitalistycznej jest silny związek między właścicielem (najlepiej wyraźnie wyodrębnionym) a zarządem; dzięki temu rodzą się najodważniejsze pomysły i wola ich realizacji.

Ciągle jednak brakuje podmiotów o większym kapitale, zdolnych do tworzenia nowoczesnego przemysłu. Aby ruszyć z miejsca, rząd proponuje dwa rozwiązania przyspieszające prywatyzację — „Pakt", który jak można sądzić odegra swoją rolę przede wszystkim w przedsiębiorstwach średnich, i Program Powszechnej Prywatyzacji, który powinien przełamać problemy zarządzania i restrukturyzacji w dużych przedsiębiorstwach.

Widać wyraźnie, że Polsce potrzebny jest także dopływ kapitału zagranicznego, i to nie tylko w formie kredytu, który trzeba spłacać, ale także w postaci inwestycji o charakterze udziału we własności. Z dwóch głównych powodów. Po pierwsze — potrzebujemy kapitału, aby wzmocnić nasze przedsiębiorstwa, szczególnie te większe. Rynek wewnętrzny dla sprzedaży ich produkcji jest zbyt mały, a żeby konkurować na rynkach światowych muszą podnieść jakość produkcji, co między innymi wymaga długofalowych inwestycji. Po drugie — należy pamiętać, że Polska będzie musiała spłacać i obsługiwać swoje długi zagraniczne. Ten „wypływ" kapitału musi być równoważony — nie tylko nadwyżką w handlu, ponieważ oznaczałoby to permanentne nadwartościowania kursu walut w celu jej wymuszenia. Osiągnięta w ten sposób nadwyżka bardziej odbija się na konsumpcji.

PAKT

Wprawdzie w Polsce w sektorze niepublicznym nastąpiło zahamowanie spadku akumulacji, ale w całości gospodarki jej poziom jest ciągle za niski. Podpisanie „Paktu", aczkolwiek dla wielu kontrowersyjne, może mieć duże znaczenie dla rozwoju kapitalizmu w Polsce. Istota tego porozumienia zawiera się uznaniu przez strony, że przyrost konsumpcji musi być dwa razy wolniejszy od wzrostu dochodu narodowego. W konsekwencji:

— płace nie mogą rosnąć zbyt szybko;
— stabilizuje się, a nie podnosi poziom świadczeń;
— broni się przed inflacją jedynie te świadczenia, które zabezpieczają minimum życiowe obywateli.

Wiele już napisano, nie zawsze trafiając w sedno, na temat kompromisowego charakteru tego rozwiązania. W mojej ocenie istnieje ryzyko, że spółka pracownicza nie zapewni należytego dopływu kapitału do przedsiębiorstwa. Z drugiej strony, „Pakt" proponuje najmniej konfliktową drogę przekształceń — leasing i dzierżawę majątku państwowego przez spółki pracownicze. Takie spółki już w chwili powstania, a tym bardziej później, mogą dobierać udziałowców także spoza grona pracowników. Mogą zatem poszukiwać kapitału dla swojego rozwoju. W każdym razie „Pakt" stwarza zachętę, aby w określonym, dość krótkim czasie przedsiębiorstwo wybrało i zastosowało jakąś drogę prywatyzacji.

PPP

Jak wiadomo, właścicielami znacznej części majątku narodowego mają zostać obywatele. To specyficzne, „niekapitałowe" uwłaszczenie jest odpowiedzią na słuszne przekonanie obywateli, że przedsiębiorstwa

ciąg dalszy na str. II

INTERESY SPECJALNE

Marek Dąbrowski

DALSZEMU postępowi reform gospodarczych w Polsce zagraża rosnący nacisk interesów specjalnych. Coraz częściej polityka gospodarcza kształtuje się jako wypadkowa tych interesów. Tym samym nie jest ona podporządkowana zwartej koncepcji, której celem byłoby, po pierwsze — zrównoważenie gospodarki, po drugie — zapewnienie gospodarce warunków trwałego rozwoju w przyszłości.

Przyglądając się naszym partiom politycznym, związkom zawodowym i organizacjom lobbystycznym, widzimy, że każda z nich walczy o wąsko rozumiany interes danej grupy społecznej lub zawodowej. Z natury pracowniczych związków zawodowych wynika, że walczą one o wyższe płace i przeciwko redukcji zatrudnienia. Ale walczą też o wyższe emerytury i wyższe świadczenia społeczne. Ich naciski silnie wpływają na wydatki budżetowe, na poziom płac w gospodarce i oczywiście na poziom zysków i dochodów z podatku dochodowego od osób prawnych.

Nasze związki zawodowe są podzielone i wewnętrznie zanarchizowane — na ogół centrala związkowa nie kontroluje tego, co dzieje się na niższych szczeblach. Związki są nadal bardzo silne w zakładach tzw. dawnego działu A — przemysłu ciężkiego, wydobywczego, kolejnictwa, pewnych działów infrastrukturalnych. Te grupy mają największe szanse skutecznego naciskania na rząd. W efekcie dysproporcja płac między działami gospodarki wynika nie z gry rynkowej, tylko raczej z siły nacisku, pozycji politycznej poszczególnych grup.

Powoduje to powstrzymanie prywatyzacji i restrukturyzacji w gałęziach, które potrzebują ich najbardziej, co pośrednio uderza w budżet państwa i równowagę makroekonomiczną. Jeśli strajkami zmusza rząd się do utrzymywania deficytowych kopalni, a nawet pogłębiania ich deficytu, to oczywiście *via* budżet państwa płacą za to pozostałe grupy społeczne.

* * *

Drugą obok związkowej grupę nacisku tworzą rolnicy. Również i ich organizacje są podzielone i skłócone między sobą, a w sensie dyscypliny — zanarchizowane. Związki, organizacje i partie rolnicze (PSL, ale i koalicyjne PL), podobnie jak związki zawodowe i partie uważające się za reprezentantów klasy robotniczej (SLD, UP, w jakimś sensie KPN), też walczą przeciwko rynkowi, budżetowi i równowadze makroekonomicznej. Ich postulaty: protekcjonizm, ceny gwarantowane, opłaty wyrównawcze, subsydiowane kredyty, kolejne zwolnienia podatkowe (podatków rolnicy już *de facto* nie płacą), dotacje do paliwa rolniczego itd. oznaczają wyłączenie tego działu produkcji spod działania praw rynku i spod konkurencji międzynarodowej. Rolnictwo, które ze względu na swoją strukturę, mogłoby być najbardziej urynkowionym działem gospodarki, chce trwałego protekcjonizmy ze strony państwa.

Mamy również grupy specjalnych interesów, które używają frazeologii dobra ogólnospołecznego. Bardzo często reprezentują one interesy biurokracji, administracji czy jednostek gospodarczych, zainteresowanych w uzyskaniu pomocy budżetowej lub wyłączeniu spod konkurencji i rynkowych reguł gry. Takim przykładem jest spółdzielczość mieszkaniowa, która występuje w imieniu ludzi potrzebujących mieszkania. A gra na rzeczywistych potrzebach społecznych jest bardzo łatwą formą uprawiania propagandy; w rzeczywistości chodzi o zachowanie *status quo* — ochronę dużych i nieefektywnych spółdzielni mieszkaniowych przed konkurencją nowych form i utrzymanie ich subsydiowania.

ciąg dalszy na str. II

http://sbc.wbp.kielce.pl/dlibra

INTERESY SPECJALNE

ciąg dalszy ze str. I

Kolejnego przykładu dostarcza przemysł zbrojeniowy i lobby wojskowe. Jeszcze kilka lat temu ta grupa nacisku była w defensywie, teraz pod hasłami patriotycznymi i ogólnospołecznymi także sięga po środki budżetowe.

* * *

Ostatnio coraz bardziej aktywną grupą lobbystyczną są przedsiębiorcy. Liberałowie, zwolennicy gospodarki rynkowej wyobrażali sobie, że wraz ze wzrostem liczby prywatnych właścicieli zwiększy się poparcie dla zdrowego kapitalizmu. Przykład wielu krajów, głównie Trzeciego Świata, ale również i Polski pokazuje, że tak niekoniecznie musi być. Postulaty naszych klubów biznesu, organizacji przedsiębiorców, izb gospodarczych, stowarzyszeń pracodawców oraz partii, które chcą reprezentować interesy tego środowiska sprowadzają się do niższych podatków, ulg podatkowych, inwestycyjnych i innych, tańszego kredytu — czyli niższej stopy procentowej. Wyraźne są zabiegi o protekcję rynku krajowego, często rozumianą asymetrycznie — ochrona przed importem dóbr, które dana grupą produkuje, ale otwarcie w zakresie importu dóbr inwestycyjnych, komponenetów i surowców. Popierane są działania ograniczające konkurencję i wzmacniające interwencję państwa (koncesje), wszystko po to, aby utrwalić pozycję danych grup na rynku. Przykładem mogą być taksówkarze, firmy turystyczne czy importerzy paliw. Chętnych do tego typu posunięć ciągle jest bardzo wielu.

Są też partie które widzą w inflacji szansę dla gospodarki. KPN wprawdzie głośno tego nie mówi, ale uważa, wbrew wszelkim regułom sztuki ekonomicznej, że wyższy deficyt budżetowy i w konsekwencji wyższa emisja pieniądza pobudzą gospodarkę i spowodują spadek inflacji. Jest to absolutna bzdura. Z kolei w czasie ostatniej dyskusji budżetowej znamienna była wypowiedź prezesa PSL, której sens był taki, że z inflacją można żyć, a z recesją nie sposób. Ale z inflacją na dłuższą metę żyć też nie można, a wyjście z recesji zależy przede wszystkim od efektywności mikroekonomicznej.

* * *

Kto stoi naprzeciw tych grup nacisku, w czyim interesie jest, aby nie rosła inflacja, budżet był zrównoważony, nie rosła emisja pieniądza, żeby istniał dopływ konkurencyjnych towarów do gospodarki, żeby zwalczać tendencje monopolistyczne? Na pewno zainteresowane jest całe społeczeństwo — konsumenci, którzy pragną, żeby to o nich zabiegał producent i ceny nie rosły. Wiadomo, że inflacja uderza właściwie we wszystkich, wygrywać na niej można w krótkim okresie i w bardzo ograniczonym zakresie. Można oczywiście wyobrażać sobie, że wzrost inflacji wywoła koniunkturę na pewne rodzaje produkcji. Tak jest jednak wtedy, gdy jednocyfrowa inflacja nieco wzrasta — rzeczywiście tego rodzaju korzyści niektóre grupy mogą odnieść kosztem innych. Jednak w sytuacji, gdy inflacja jest na poziomie kilkudziesięciu procent, podobnych

korzyści nie odnosi już nikt. Oczywiście wzrasta wtedy stopa procentowa, co hamuje inwestycje, a pośrednio uderza w oszczędności — spada zaufanie do pieniądza i rosną oczekiwania inflacyjne.

Na inflacji na pewno nie korzystają emerycji, pracownicy sfery budżetowej; pracownicy sfery materialnej co najwyżej wyrównają sobie straty inflacyjne. Rolnicy też nie odnoszą korzyści, bo chociaż w naszych warunkach inflacja zaczyna się od rynku żywnościowego, ale bardzo szybko przenosi na pozostałe rynki, z których korzystają rolnicy. Biznesmeni mogą być zadowoleni ze wzrostu cen, ale automatycznie rosną też koszty kredytu, zaopatrzeniowe, inwestycyjne, koszty siły roboczej itd.

* * *

Gra interesów specjalnych jest grą na krótką metę. Ale zawyżone płace, ochrona przed bankructwem, ulgi podatkowe, ochrona celna, ceny gwarantowane, subsydiowane kredyty dają korzyść pewnej zorganizowanej grupie nacisku — korzyść ta jest od razu widoczna. Natomiast koszty na ogół pojawiają się za jakiś czas i rozkładają się równo na wszystkich. Na pierwszy rzut oka są niezauważalne, a ponoszą je niezorganizowani podatnicy. Na tym polega powodzenie lobbingu. Problem ten występuje nie tylko w naszej gospodarce, ale także w rozwiniętych gospodarkach kapitalistycznych.

Jednakże w krajach rozwiniętych gospodarczo dzwonek alarmowy odzywa się na ogół, gdy inflacja zbliża się do poziomu 10 proc. Wyższy ogólny poziom edukacji ekonomicznej, większy zasięg własności prywatnej, większa ilość zasobów finansowych w rękach ludzi i przedsiębiorstw, wyższy poziom rozwoju rynków finansowych, ubezpieczeń itd. powoduje, że punkt równowagi interesów ustala się na znacznie niższym poziomie inflacji niż u nas. Ponadto gospodarki te są wzajemnie powiązane, co działa jak system naczyń połączonych: trzeba podporządkować się dyscyplinie, jaką narzucają powiązania międzynarodowe. Inaczej od razu zaczyna się ucieczka kapitałów, pojawiają się kłopoty z bilansem płatniczym itd.

W Polsce tego typu ograniczenia też istnieją, chociaż nie wszyscy je sobie uświadamiają; przekroczenie pewnego punktu w destabilizacji makroekonomcznej oraz deficytu budżetowego musi powodować i wyższą inflację, i kłopoty w bilansie płatniczym, i ucieczkę kapitałów. Ale ilość grup związanych z rynkiem finansowym oraz posiadaczy zasobów pieniężnych jest mniejsza. Ludzie są gorzej politycznie zorganizowani, mniej uświadamiają sobie negatywne konsekwencje działań interesów specjalnych. Pewien optymizm może płynąć ze społecznej reakcji na strajki z lata ubiegłego roku czy na strajki górnicze z grudnia — coraz powszechniejsza jest świadomość, że zwycięstwo jednej grupy nacisku powoduje koszty dla innych. Może w przyszłości, wybierając swoich reprezentantów do parlamentu, większa cześć społeczeństwa będzie umiała dokonać odpowiedniego wyboru, popierając tych polityków, którzy nie będą kokietowali obietnicami załatwienia grupowych interesów, lecz wystąpią z programem ochrony całej gospodarki i państwa.

Można też mieć nadzieję, że jeśli prywatyzacja będzie postępowała, jeśli dalej będziemy posuwali się w kierunku integracji gospodarczej z EWG, zawarcia i wypełnienia umów o wolnym handlu z EFTA i CEFTA, to czynniki te zadziałają dyscyplinująco, co stanowić będzie tamę dla presji interesów specjalnych.

MAREK DĄBROWSKI

"HERBEWO" S. A.

30–004 Kraków
al. Słowackiego 64

tel./fax (0–12) 33–25–91
tel. (0–12) 33–03–20

Poszukuje dostawców:

konfekcji
dziewiarstwa
dzianin
firanek
chemii gospodarczej
narzędzi
art. elektrotechnicznych
mięsa, wędlin, przetworów

W POSZUKIWANIU DOBREGO KOMPROMISU

ciąg dalszy ze str. I

państwowe wybudowano w centralnie sterowanej gospodarce PRL, opodatkowując na ten cel pracę obywateli i wymuszając obniżenie konsumpcji. PPP zakłada udziały obywateli w strukturach pośrednich — Narodowych Funduszach Inwestycyjnych, którym powierzony zostanie zarząd wydzielonymi przedsiębiorstwami. Z prawnego punktu widzenia fundusze stanowić będą początkowo własność państwową, a nie prywatną. Zarządzanie przedsiębiorstwami będzie już jednak zgodnie z kapitalistycznymi regułami sztuki, z otwarciem na przypływ kapitału i prywatyzację *sensu stricto*. PPP jest zatem kompromisem pomiędzy uwłaszczeniem, powiększeniem kapitału, a stworzeniem realnego właściciela.

Z punktu widzenia przejrzystości struktur kapitalistycznych jest to krok do przodu — w rozwiniętej gospodarce istnieją firmy, które „sprzedają" umiejętność zarządzania — na zlecenie akcjonariuszy obejmują kierownictwa wielkich kompanii. W naszym przypadku zleceniodawcą będzie początkowo skarb państwa.

ODDŁUŻENIE

Nie ma sensu powtarzać wszystkiego, co zostało powiedziane na temat rozmiarów i przyczyn tzw. złych długów przedsiębiorstw. Wystarczy stwierdzenie, że jest to poważny problem; co gorsza, jego rozwiązanie utkwiło w martwym punkcie. Obecnie, obok obowiązującego prawa o postępowaniu układowym i upadłościowym, prowadzonymi przed sądami i trudnymi do przeprowadzenia na większą skalę, rząd proponuje prawo o postępowaniu układowym bankowym. Teraz bank-główny wierzyciel będzie mógł układać się z przedsiębiorstwem, uzyskując znaczącą kontrolę nad jego decyzjami odnośnie drogi wyjścia z kryzysu i rozwoju. Jeżeli uzna za słuszne, uwolni przedsiębiorstwo od obowiązku spłacenia części wierzytelności, stwarzając mu tym samym szansę działania, a sobie i innym wierzycielom — odzyskania pozostałej części długów.

Jest to rozwiązanie zgodne ze zdrowym rozsądkiem — trzeba pogodzić się z niepowodzeniem przedsiębiorstwa, a zarazem w racjonalny sposób rozłożyć straty i otworzyć drogę na przyszłość.

OCHRONA ZDROWIA

Program „odbudżetowienia służby zdrowia" jest najmniej zaawansowany i znajduje się na etapie prac i dyskusji. Jednak należy go zasygnalizować, ponieważ zwiastuje poważne zaangażowanie rządu w reformę wydatków budżetowych. Jednak w pierwszym etapie nie należy spodziewać się obnizenia kosztów, a więc redukcji wydatków budżetu; istnieje na to szansa w przyszłości. Jeżeli ubezpieczenia pozostaną przymusowe, a rząd utrzymuje, że tak być powinno, to obciążenie PKB nie zmniejszy się — podatek będzie zastąpiony składką. Jak ukształtuje się składka obowiązkowa, zależeć będzie od decyzji określających zakres usług lekarskich, objętych ubezpieczeniem obowiązkowym.

Wymienione wyżej zadania są najważniejsze dla rządu — i również dla obywateli — w tym roku. Wszyscy gramy o wysoką stawkę: o przekroczenie punktu krytycznego reform i „ruch" w kierunku lepszego życia.

ZAGROŻENIA

Ważnym wskaźnikiem dla powodzenia zamierzeń rządu jest wysoki, ponad sześćdziesięcioprocentowy stopień aprobaty dla powszechnej prywatyzacji. Również prywatyzacja oddolna — na podstawie „Paktu" — powinna łagodzić napięcia miedzy załogami a państwem. Decyzje i programy proponowane przez rząd zostały pomyślane tak, aby minimalizować i racjonalizować konflikty o podłożu niepolitycznym. Rzeczywiście niepokojące jest zjawisko, które można nazwać „globalizowaniem się" opozycji w parlamencie. Jeszcze w początkach tej kadencji Sejmu opozycja nie miała charakteru totalnego, poszczególne partie realizowały swoje programy albo interesy. Podczas głosowania nad budżetem rządu premiera Olszewskiego, stosunek do ustawy miał właśnie takie źródło.

Teraz partie opozycyjne, także te uważane za reformatorskie, kierują się wyłącznie pragnieniem zadania ciosu w rząd i destabilizacji władzy. Powstała „gospodarcza koalicja rekomunizacyjna" rozciągająca się od SLD do PC. Ta pierwsza partia łapie wiatr w żagle, przechwytując naturalne dla wielkich przemian objawy niezadolenia i frustracji. PSL przystąpiło do rewindykacji i nie chce ustępować także w obszarach, które są obojętne dla jego elektoratu, np. w głosowaniach nad sprawami pomocy socjalnej, a także nad wysokością emerytur i rent. Jeżeli PSL potrzebuje pieniędzy na rolnictwo, to partia ta powinna być sojusznikiem rządu w zakresie ograniczenia wydatków socjalnych, zresztą zgodnie z poglądami ludności wiejskiej, która generalnie jest przeciwna nadmiernej opiekuńczości państwa. Z kolei KPN odkryła etatyzm i nierównowagę budżetową jako ideę polityczną, a PC — odwrotnie, zrezygnowało całkowicie z myślenia w kategoriach programowych.

Także sytuacja wewnętrzna koalicji nie jest łatwa. Permanentne negocjacje w jej łonie osłabiają możliwość przeciwstawiania się grupom nacisku i opozycji oraz wyczerpują aktywność rządu. Dlatego należy z rezerwą spoglądać na pomysły, które same w sobie nawet mogą być atrakcyjne, ale przede wszystkim służą partiom do autoidentyfikacji. Na przykład podatek liniowy: w koalicji uzyska poparcie raczej tylko liberałów. Natomiast sytuacja w parlamencie jest taka, że zwolennikom ograniczania progresji z trudem przychodzi bronić racjonalnego systemu i poziomu opodatkowania i zachowania łagodnej progresji. Wiele wskazuje na to, że bardziej radykalne pomysły to strata czasu — a przecież KLD lubi powoływać się na praktyczny punkt widzenia.

Podobnie w kwestii absolutnie nadrzędnej dla rządu — utrzymania równowagi budżetowej. Jeżeli Ruch Obrony Podatników doprowadzi do zwiększenia deficytu budżetowego, należy ocenić go negatywnie. Może być natomiast korzystne, jeśli przeciwstawi się on grupom nacisku, które pragną zwiększenia wydatków państwa; w naszej sytuacji powinniśmy je zmniejszać.

Powodzenie reform wymaga konsolidacji grup politycznych, istnienia i sprawnego funkcjonowania obozu, który wie czego chce i poprowadzi do celu. Wymaga zatem kompromisu, który potem się realizuje i którego się broni.

TADEUSZ SYRYJGZYK

http://sbc.wbp.kielce.pl/dlibra

WIDZIAŁEM niedawno szkołę... W przemysłowym mieście wojewódzkim prywatny przedsiębiorca kosztem miliardów złotych wydzierżawił i odremontował domy wczasowe (upadające), stworzył i wyposażył wyższą prywatną szkołę zawodową, kształcącą studentów w dziedzinie przedsiębiorczości, zarządzania, informatyki itd. Nauka jest płatna, lecz czesne nie może zwrócić początkowych inwestycji, a nawet — ze względu na finansowe zachęty dla studentów dobrze zdających egzaminy oraz ulgi dla mniej zamożnych — sądzę, że nie może pokryć wszystkich kosztów bieżących funkcjonowania szkoły. Nie ma dotacji — Ministerstwo Edukacji Narodowej wydało zgodę na utworzenie szkoły pod warunkiem, że nie będzie zwracała się o państwową pomoc finansową.

PRZEDSIĘBIORCA I SZKOŁA

Społecznie nastawiony właściciel stworzył szkołę — z myślą o przyszłości gospodarki. Sam zapewne nie będzie zatrudniał absolwentów w swojej niewielkiej firmie.

Przyzwyczailiśmy się myśleć, że potrzeba ciężkiej pracy tysięcy ludzi, aby były środki na wykształcenie kilku specjalistów. Tymczasem dobrze zorganizowane działanie *kilku* pracowników (właściciel mówi o sobie: „ja nie jestem przedsiębiorcą, jestem rzemieślnikiem! "), wytwarzających potrzebny na rynku produkt, przynosi tyle, że właściciela stać nie tylko na piękny dom i (nie jeden) samochód, ale też na stworzenie dużej społecznej instytucji. Widzę w tym przykład możliwości tkwiących w gospodarce rynkowej rozwijającej się w naszym kraju.

JANUSZ BEKSIAK

DZIEŁO WSPANIAŁE I REWOLUCYJNE

Michael Novak

PRZEDSTAWIONE w encyklice *Centesimus Annus* podejście do zagadnień etyki przedsiębiorczości orientuje się wokół trzech zasad — są nimi: twórczość, wspólnota, cnoty. Zasady te stawiają człowiekowi najwyższe wymagania. Będą wymagały wielkich zmian w funkcjonowaniu gospodarki — szczególnie potrzebnych we wszystkich tych gospodarkach, które nie w pełni jeszcze upowszechniły prawo do indywidualnej inicjatywy gospodarczej wśród wszystkich obywateli.

Każda jednostka, najbardziej nawet uboga i niewykształcona, stworzona jest na obraz Boga. Każda ma prawo do tego, by realizować swoją indywidualną twórczość ekonomiczną. Z tego powodu systemy ekonomiczne, które odmawiają jednostce prawa do ekonomicznej twórczości, muszą ulec reformie, ponieważ obrażają w pełni uposażony obraz Boga. Obrażają go, gdy założenie małej firmy jest tak trudne, że w praktyce niemożliwe; gdy nie ma źródeł taniego kredytu dla biednych (a przecież nowe firmy trzeba wykarmić kredytem); gdy niedostępne jest powszechne wykształcenie, zwłaszcza w dziedzinie twórczych i praktycznych umiejętności związanych z działaniem gospodarczym; gdy nie są pielęgnowane najważniejsze źródła bogactwa — kapitał ludzki i własność intelektualna. Toteż aby zrealizować papieską wizję autentycznej etyki kapitalizmu, w większości ubogich krajów świata musi nastąpić pokojowa, lecz głęboka rewolucja. Także w krajach rozwiniętych konieczne będą wielkie zmiany — zwłaszcza w dziedzinie moralnej i kulturalnej; jest to jednak temat inny i bardziej obszerny, niż zagadnienie podstaw etyki przedsiębiorczości.

Z papieskiej argumentacji wynika, że prawdziwy rozwój musi zaczynać się u dołu. Musi być uniwersalny. Musi pozwolić na uczestnictwo w ekonomicznej aktywności każdej osobie, bez względu na to, jak jest uboga czy niewykształcona. Tak więc każde społeczeństwo musi zbadać wszystkie swe instytucje, aby przekonać się, czy sprzyjają one, czy przeszkadzają aktywności ekonomicznej. Sprawdzianem dla systemu ekonomicznego jest to, co dzieje się wśród zdolnych do pracy ubogich. W każdym ubogim kraju — podobnie jak w Stanach Zjednoczonych — należy postawić pytanie: czy robimy dostatecznie wiele dla ubogich, aby wciągnąć ich do działania w przedsiębiorczości, aby ich do niego włączyć? Czy aktualne programy rządowe — rozpatrywane z tego punktu widzenia — pomagają ubogim, czy są dla nich przeszkodą?

Centesimus Annus to dzieło wspaniałe i rewolucyjne. Jest oryginalne, jasne i wzywa do działania. Stawia przed nami olbrzymią listę zadań. Nie pozostawia miejsca na spokój i zadowolenie z samego siebie. Dokonuje tego, czego jak dotąd nie dokonał żaden religijny dokument: w encyklice jest uchwycona jedność życia w przedsiębiorczości, jego radości, idealizmu, jego wyzwania.

Wielu teologom nie udało się dostrzec, że twórczość daje radość. Mężczyźni i kobiety cieszą się, gdy mogą stworzyć coś, co wcześniej nie istniało. W Ojcu Świętym przywódcy gospodarki znaleźli wreszcie religijnego przywódcę, który jasno rozumie, co jest motywem ich działania, z aprobatą mówi o ożywiającym ich duchu — i stawia przed nimi wielkie wyzwania. A oni kochają wyzwania. Byłoby więc dziwne, gdyby na przedsiębiorców nie oddziałały słowa Papieża, wzywające ich do jeszcze większego zaangażowania w twórczość, do przeprowadzenia rewolucji w światowej gospodarce.

Etyka przedsiębiorczości oznacza dla Jana Pawła II o wiele więcej niż przestrzeganie prawa cywilnego i poszanowanie prawa moralnego. Oznacza wyobrażanie sobie i tworzenie nowego ładu gospodarczego, opartego na indywidualnej twórczości, wspólnocie oraz specjalnych cnotach przedsiębiorczości. Oznacza respektowanie prawa ubogich do własnej inicjatywy gospodarczej oraz własnej twórczości. Oznacza kształtowanie kultury wartej wolnych ludzi — na pożytek ubogich i na większą chwałę Boga.

"HERBEWO"
INTERNATIONAL S. A.
30–004 Kraków
al. Słowackiego 64
tel./fax (0–12) 33–25–91
tel. (0–12) 33–38–44
33–38–52
Polecają
w swoich sklepach:
przy ulicy Lea 11B:
meble biurowe i wyposażenie biur
tel. sklepu: 33-52-39
przy ulicy Aleksandry 11 (Bieżanów):
meble kuchenne i domowe.
tel. sklepu: 55-77-34
Ponadto poszukujemy dostawców w wyżej wym. branżach.

Ochronne Bariery Drogowe
Nie mamy złych tradycji — dlatego mamy najwyższą jakość.
Produkcja • montaż • doradztwo
Zapraszamy!
eLPe LTD
"eLPe"
PRZEDSIĘBIORSTWO PRODUKCYJNE
ul. Kamionka 6
31-586 KRAKÓW
tel:(0-12) 44 12 59
fax:(0-12) 43 00 43

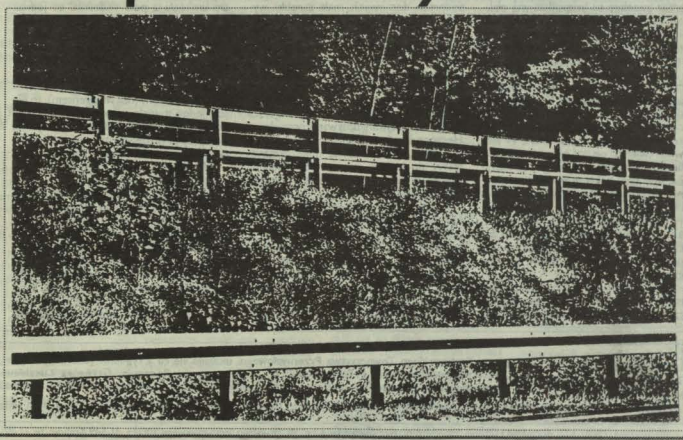

http://sbc.wbp.kielce.pl/dlibra

WYRZUCONY Z PRACY

Patrycja Piotrowska, Maciej Nowakowski

W ROKU 1847 pewien poznański nauczyciel gimnazjalny został wyrzucony z pracy. Powodem zwolnienia była odmowa poszukiwania w domach uczniów broni — rzecz zdarzyła się w czasie spisku Mierosławskiego. Nauczyciel odmówił z godnością — uznał, że współpraca z Niemcami przeciwko Polakom mu nie odpowiada. Postanowił wówczas, ze nie ma sensu dłużej pracować w szkolnictwie, znajdującym się pod kontrolą pruskiego rządu. Zwłaszcza, że musiał zapewnić przyszłość swojej niedawno założonej rodzinie, a ciągłe niebezpieczeństwo utraty źródła dochodów nie wpływałoby zapewne dobrze na samopoczucie jej członków... Cóż może jednak robić młody doktor gramatyki filozoficznej i porównawczej? Jaką znaleźć pracę?

Dotychczasowa kariera życiowa Hipolita Cegielskiego związana była z nauką — studiował (dzięki stypendium Flowella — Naczelnego Prezesa Wielkiego Księstwa Poznańskiego) na prestiżowym uniwersytecie Humboldta w Berlinie. Na życie zarabiał korepetycjami. Potem uczył w gimnazjum i pisał książki z zakresu językoznawstwa. Jego „Nauka poezji" stała się podręcznikiem obowiązującym w wielu pruskich szkołach. Teraz kariera 32-letniego naukowca przerywa się gwałtownie...

W lipcu 1847 roku Cegielski podejmuje decyzję otwarcia własnej firmy. Trzeba przyznać, że wybór ten dawał stosunkowo największą niezależność od kogokolwiek, choć wiązał się z największym ryzykiem. Były nauczyciel wskakuje jednak na głęboką wodę i inwestuje wszystko, co ma — 2000 talarów — w sklep żelazny przy poznańskim Bazarze. Firma zostaje zarejestrowana z datą 27 lipca 1847 r. Rodzina podchodziła do jego decyzji raczej sceptycznie. Teściowa pisała w jednym z listów: „kapitałem przewraca, szachruje, ciekawam, jak się z tego wywinie".

Sklep rozpoczął działalność i — dzięki poparciu publiczności polskiej — zaczął się powoli rozwijać. Najpierw rozszerzył asortyment na maszyny rolnicze. Później Cegielski zaczął sprowadzać z Anglii uszkodzone lub niekompletne maszyny rolnicze, które kupował za bezcen, po czym naprawiał i przygotowywał do sprzedaży w specjalnie uruchomionym warsztacie. Sklep Cegielskiego szybko urósł do rangi największego o tym profilu, jaki był w rękach polskich na terenie zaboru pruskiego. Hasło reklamowe „kupuj u Polaka" zdawało egzamin. U Cegielskiego zaopatrywali się w narzędzia, zamki, klamki i maszyny rolnicze Polacy z całej Wielkopolski.

W sześć lat po rozpoczęciu działalności Cegielski składał już zamówienia, które przerastały możliwości produkcyjne niemieckich fabryk. Dlatego w roku 1855 rozpoczyna własną produkcję. Powstaje istniejąca do dziś Fabryka Maszyn i Narzędzi Rolniczych. Spłacanie kredytów, zaciągniętych w roku 1855 na horendalny procent (12.5% w skali roku), trwało pięć lat. Niemieckie instytucje bankowe nie grzeszyły życzliwością. Cegielski znalazł jednak zbyt na swoje wyroby — i to nie tylko w Wielkopolsce — oraz ugruntował pozycję swojej firmy na rynku. Te pięć lat miało znaczenie decydujące. Teraz, w roku 1860, Cegielski był już kapitalistą. Jego fabryka produkowała wówczas 30 modeli pługów, żniwiarki i młockarnie (ten ostatni wyraz Cegielski wprowadził do języka polskiego). Koleją inwestycją była własna odlewnia, która umożliwiła

produkcję prostych narzędzi oraz wszystkich części do maszyn wytwarzanych w firmie.

Ten ostatni element przyczynił się znacznie do sukcesu kapitałowego. Teraz Cegielski założył bank — Towarzystwo Pożyczkowe Polskie. Bank ten udzielał polskim przedsiębiorcom kredytów na 7% w skali roku. Pomiędzy rokiem 1864 a 1865, a więc w ciągu 12 miesięcy wartość depozytów i udziałów w tym pierwszym polskim banku w Poznaniu wzrosła o 600%...

Cegielski osiągnął swój cel. Stał się niezależny. Mógł sobie pozwolić na wydawanie polskich gazet w Poznaniu. Mógł nawoływać Polaków do niezależności i przedsiębiorczości. W ciągu 20 lat działalności firmy stał się największym polskim przedsiębiorcą w zaborze pruskim. Jego majątek oceniano na blisko 900 000 marek — licząc dzisiejszą miarą ponad 10 000 000 dolarów. Zatrudniał 400 pracowników — na owe czasy bardzo dużą ilość. Jego niezależność przejawiała się również w tym, że do końca życia dyskutował na tematy naukowe i latami wykłócał się z Rzepeckim o „i" jotowane.

O biznesie mówił niebywale etycznym językiem. Dostrzegał, jak wiele przedsiębiorczość może zmienić w sytuacji Polaków pod zaborami. Uważał ją też za najskuteczniejszą formę walki z nędzą.

Kiedy w roku 1847 młody nauczyciel gimnazjum stracił pracę i otworzył sklep z żelazem, a jego rodzina z obawami patrzyła w przyszłość, nikt pewnie nie spodziewał się, że rozpoczyna jedną z największych karier finansowych w historii Polski. Cegielski jest postacią w amerykańskim stylu — od zera do grubych milionów.

Bronisław Łagowski

WAŁĘSA EMPIRYCZNY I HISTORYCZNY

PREZYDENT Lech Wałęsa po raz kolejny zaskoczył obserwatorów, kiedy okazało się, że gadaninę o jakimś Bolku potraktował jako poważny zarzut, z którego on musi się tłumaczyć. Mówiąc ogłędnie nie jestem wcale entuzjastą sposobu sprawowania władzy przez Lecha Wałęsę. Przecenia on poczucie humoru słuchaczy, do których zbyt często przemawia zartobliwie, nie docenia natomiast zdrowego zdrowego rozsądku zwykłych ludzi. Tego, że podczas kampanii wyborczej obiecał on każdemu sto milionów, przeciętny, rozsądny człowiek nawet nie zauważył. Wyciągnęli to z powodzi wielomówstwa dziennikarze, polityczni przeciwnicy, działacze związkowi, jednym słowem ci, co w demokracji stanowią tak zwane społeczeństwo. I bezustannie go tymi stoma milionami wprawiają w zakłopotanie. Osiągnęli tyle, że przez zupełnie tu bezpodstawną obawę utraty twarzy prezydent zaczął w końcu swoją propozycję traktować poważniej niż na początku, no i kłopot mu rośnie wraz z inflacją.

Ale to jest tylko drobny rys charakterystyczny. Zupełnie kardynalny błąd popełnia prezydent Wałęsa, kiedy przyjmuje na serio ludową mitologię o odpowiedzialności cara-batiuszki za poziom życia mieszkańców kraju. W słowach twierdzi on coś przeciwnego, ale fakt, że tłumaczy się z tego, że ludzie biednie żyją, tylko tę mitologię umacnia. Wystarczy, że jakaś bezrozumna niewiasta zacznie przed nim kłótliwie roztaczać obraz swojego niedostatku, a on już równie kłótliwym tonem zaczyna się wypierać winy, jaka na nim przecież nigdy z tego powodu nie spoczywała.

Trzeba tu jednak dodać, że jeśli tego rodzaju skargi i oskarżenia są zgłoszone przed kamerami telewizji polskiej, to zaatakowany już nie ma wyjścia, bo telewizja to taki trybunał, który zawsze wydaje to samo orzeczenie: rację ma ten, kto się skarży, że mu się źle dzieje, a winien jest ten, kogo skarżący się wskaże jako winowajcę. Ale o tym trzeba wiedzieć, zanim sprawa stanie przed kamerą.

Nie chodzi jedynie o to, że podtrzymywana jest błędna koncepcja prezydentury. Rozstrzyga się tu również zasadnicza kwestia ustrojowa: co państwo powinno gwarantować obywatelowi? Z jakimi *tematami* obywatel może zgłaszać się do państwa, a jakie *tematy* musi wziąć na swoją indywidualną odpowiedzialność? Ze wszystkich posunięć, które zniekształciły funkcję prezydentury, najważniejsze było przyzwolenie, aby prezydentura uosabiała państwo socjalne z jego nierealnymi obietnicami. Nie może być szanowany najwyższy urząd w państwie, jeżeli zostanie obarczony odpowiedzialnością za bilans gospodarstw domowych, małe zarobki, wysokie ceny itp.

W pierwszym rzędzie państwo ma zapewnić obywatelom bezpieczeństwo przez utrzymanie porządku prawnego i roztoczenie nad krajem opieki policyjnej. Niestety, to zagadnienie prezydent również niewłaściwie podejmuje. Zajmowanie się konkretnymi aferami i co gorsza fatygowanie tymi głupstwami prezydenta Herzoga bardzo szkodzi prestiżowi Lecha Wałęsy. Nie można mieć zarazem głowy do małych rzeczy i do wielkich rzeczy. A państwo potrzebuje prezydenta do wielkich rzeczy.

Przejawy niesamowitej wrogości, z jakimi Lech Wałęsa ma dziś do czynienia, pochodzą stąd, że wygrał on wybory z jedną partią, a przy pierwszej nadarzającej się okazji przekazał władzę partii konkurencyjnej. Postąpił tak już właściwie dwa razy, za pierwszym razem nazywano to „wojną na górze". Takich rzeczy w demokracji robić nie wolno, zresztą zmiana klienteli jest niebezpieczna nawet w monarchii. Można go częściowo usprawiedliwić tym, że różnice między partiami nie były duże, że odbyło się to w gruncie rzeczy w obrębie jednej partii solidarnościowej. Te same cele mógł jednak osiągnąć nie uciekając się do jawnego makiawelizmu, który bardzo mu utrudni zjednywanie sobie stronników w przyszłości.

Rozciągając swoją władzę na głupstwa nie warte uwagi, Lech Wałęsa niepostrzeżenie dla samego siebie odjął urzędowi prezydenta władzę najwyższą. Co to znaczy sprawować władzę najwyższą w państwie? Znaczy to mieć ostatnie, rozstrzygające słowo w sprawie, kto jest wrogiem publicznym, kto jest obcym agentem.

Do tej prerogatywy miał zarówno prawne (jako prezydent), jak też moralne (jako przywódca Solidarności) podstawy. Przedwcześnie byłoby twierdzić, że tą prerogatywę utracił, bo chociaż jemu osobiście umknęła z pola widzenia, to jednak struktura państwa ma pewną logikę własną i dopóki istnieje najwyższy urząd, dopóty kwestii, kto jest obcym agentem, z pominięciem tego urzędu rozstrzygnąć nie można.

Prawo rozstrzygania, kto jest wrogiem publicznym (obcym agentem), to nie jest jedno z wielu uprawnień, ale pierwsze i zasadnicze. Jeżeli nie znajduje się ono przy prezydencie, to znaczy, że państwo nie jest zakończone u góry i że część władzy znajduje się na ulicy albo nie wiadomo gdzie.

Zarzut o jakieś „zaszłości" agenturalne skierowany przeciw Lechowi Wałęsie jest zupełnym absurdem, ale wielkie wrażenie, jakie ten zarzut na nim wywarł świadczy, że psychologicznie Wałęsa, podobnie jak jego wrogowie, tkwi w sytuacji nielegalnej działalności opozycyjnej, kiedy to najważniejszym problemem było: kto z obecnych na sali jest agentem SB? I ten swój dawny kłopot kombatanci stawiają teraz na forum ogólnopaństwowym jako namiastkę racji stanu.

Za dawnego ustroju byłem wiele razy świadkiem następującej sceny. Na zebranie przyjeżdżał wysoko postawiony towarzysz i odpowiednim do swej pozycji tonem uświadamiał zgromadzonych. Było to przeważnie wcielenie pewności siebie. Ale ta pewność siebie zmieniała się w zakłopotanie, gdy z sali zgłaszał się, a prawie zawsze miało to miejsce, jakiś niepokaźny towarzysz i stawiał pytanie: a dlaczego towarzyszu rolnictwo jeszcze nie uspołecznione? Takie pytania nawet w Gomułce budziły poczucie winy. Odpowiednikiem tego dziś jest pytanie: a dlaczego agenci jeszcze nie ujawnieni? Ma ono podobny związek z niewypowiedzianą jasno zasadą legitymizmu nowej władzy, jak pytanie o rolnictwo było związane z ideologicznym dogmatem kolektywizacji.

Wrogowie Wałęsy, a ostatnio zdaje się również jego współpracownicy tracą z pola widzenia jeden niebłahy fakt: Lech Wałęsa jest postacią historyczną, więcej znaczącą w historii Polski niż Kościuszko, ważniejszy niż niejeden król. Będzie żył długo, miejmy nadzieję, że sto lat, może więcej, ale przecież nie wiecznie i w końcu zostanie pochowany nie gdzie indziej przecież, tylko na Wawelu. Są powody, żeby go krytykować za postępowanie na urzędzie prezydenta, można mu władzę ograniczyć, rozszerzyć — zależnie od interesu narodowego. Można go nie wybrać na drugą kadencję. Wszystko to można czynić słusznie albo niesłusznie. Jednej tylko rzeczy nie można zrobić — nie można go oskarżyć, że był agentem władzy, którą obalił. Takie oskarżenie jest nieważne, ponieważ jest sprzeczne z Historią przez duże H. Jest tylko jedna osoba, która może strącić Wałęsę z piedestału historycznego — tą osobą jest on sam. Ma on jednak za dużo wrodzonego rozumu, żeby popełnić to głupstwo.

KAPITALISTA POWSZECHNY
pismo Krakowskiego Towarzystwa Przemysłowego, ukazuje się co 2 tygodnie jako dodatek do „Życia Gospodarczego", „Gazety Częstochowskiej" i „Słowa Ludu". Redagują: Grzegorz Łuczkiewicz, Mariusz Szymański.
Krakowskie Towarzystwo Przemysłowe, ul. Starowiślna 13/20, 31-038 Kraków, fax (0-12) 21-98-62.
KTP
„Kapitalista Powszechny" jest pismem niezależnym i poglądy wyrażane na jego łamach nie muszą odpowiadać poglądom redakcji pism, z którymi się ukazuje.
Fotoskład i łamanie: Przedsiębiorstwo Gutenberg s.c., Al. Powstania Warszawskiego 10/223, 31-549 Kraków, tel 11-87-33 wew. 223

http://sbc.wbp.kielce.pl/dlibra

Z regionu Z regionu Z regionu

Starachowice

Łagodzenie biedy

Rozlewająca się w Starachowicach fala bezrobocia i towarzysząca temu coraz większa bieda nakładają na władze samorządowe miasta obowiązek minimalizowania skutków tego zjawiska. Co prawda, miasto zostało zaliczone do grupy miejscowości o największym zagrożeniu bezrobociem strukturalnym, lecz za tą rządową decyzją nie zostały skierowane niezbędne środki finansowe. Chociażby na tworzenie nowych miejsc pracy.

Pomimo to Urząd Miejski czyni wiele starań, aby chociaż w pewnym stopniu rozwiązywać nabrzmiałe problemy społeczne. Przykładem takich działań może być chociażby uruchomiony ostatnio zakład krawiecki dla inwalidów. Na razie znalazło w nim zajęcie 20 osób. Ale w miarę wzrostu zapotrzebowania na wytwarzane tutaj wyroby, nastąpi wzrost zatrudnienia.

Zakład zawarł umowy z domami opieki społecznej z województwa kieleckiego na dostawę pościeli, odzieży oraz piżam. Być może, produkcją tą zainteresują się inni nabywcy. Są czynione takie zabiegi. Utworzenie zakładu stało się możliwe dzięki pomocy Wojewódzkiego i Miejskiego Biura Pracy, a także funduszu aktywizacji zawodowej osób niepełnosprawnych. Placówka na razie mieści się w sali „Olimpii", przy ul. Radomskiej, lecz wkrótce zostanie przeniesiona do b. siedziby ZEC, przy ul. Kościelnej. Zakupiono już nowoczesne maszyny do szycia produkcji japońskiej firmy „Yuki".

Już w kwietniu, jak poinformował nas wiceprezydent miasta, **Edward Imiela**, nastąpi otwarcie stołówki dla najuboższych. Będzie się ona mieściła w restauracji „Węgierska". Wydawane tutaj obiady będą w 30 proc. dofinansowywanie przez Wojewódzki Zespół Pomocy Społecznej i Miejski Ośrodek Pomocy Społecznej. Posiłki będą tanie i dostępne dla ludzi o najniższych uposażeniach. Niektórzy spośród nich otrzymywać je będą bezpłatnie. Z myślą o najbiedniejszych organizowana jest sieć sklepów o najniższych marżach, w których będą się oni zaopatrywać w najpotrzebniejsze artykuły spożywcze. MOPS zamiast pieniądzy wydawać będzie swoim podopiecznym miesięczny abonament, upoważniający do bezpłatnego pobierania mleka, chleba, mąki, cukru, herbaty i innej najpotrzebniejszej żywności.

Zwiększająca się nieustannie liczba podopiecznych MOPS skłoniła władze miasta do utworzenia dwóch filii tej charytatywnej instytucji. Odciążą one ośrodek i usprawnią jego działalność, a przede wszystkim przybliżą go do interesantów.

To tylko niektóre przykłady łagodzenia biedy.

(mb)

Ostrowiec

Uchylają się od alimentów

Wzrasta liczba osób uchylających się od płacenia alimentów. Jeśli w 1991 r. Sąd Rejonowy rozpatrywał 52 sprawy, to w 1992 r. już 81. Oskarżonym trudno udowonić winę. Tłumaczą się oni brakiem pracy.

W większości przypadków zapadają kary pozbawienia wolności od roku do dwóch lat. Najczęściej są one zawieszane. Tylko szczególnie oporni w płaceniu trafiają do więzienia.

Nowa Słupia

Budżet

Rada Gminy uchwaliła bużet na rok bieżący. Po stronie dochodów i wydatków mieści się kwota 7,8 mld zł. Komisja Budżetu i Planowania została zobowiązana do bieżącej kontroli budżetu i planów finansowych.

Dochody gminy pochodzą głównie od osób fizycznych, m.in. od podatku od płac (2,7 mld zł), podatku od nieruchomości (0,8 mld), podatku rolnego (0,6 mld), podatku od środków transportowych (0,4 mld). W dochodach mieści się również subwencja w wysokości 2,4 mld.

Wśród wydatków najpoważniejszą kwotą są inwestycje. Na budowę szkoły w Mirocicach i budowę oczyszczalni ścieków gmina przeznacza 1,8 mld. Utrzymanie transportu i dróg kosztować będzie gminę 1,3 mld, szkolnictwa – w tym przedszkoli i klas zerowych – 1 mld. Urzędy gmin otrzymały w budżecie 1,7 mld.

Waśniów

Minilista przebojów

W konkursie zorganizowanym przez Gminny Ośrodek Kultury wzięło udział 28 wykonawców z czterech szkół podstawowych z terenu gminy. Wśród zwycięzców znaleźli się Sebastian Mazur, Rafał Cieślik, Rafał Salus ze Szkoły w Czajęcicach, Łukasz Wiśniewski ze szkoły w Nosowie, Grzegorz Sadłowski ze szkoły w Waśniowie. Uczestnikom konkursu GOK ufundował nagrody i upominki. Dla wykonawców i publiczności wójt gminy Krzysztof Gajewski zakupił słodycze.

(an)

Przed Ośrodkiem Wczasowym „Komunalni" w Sielpi. Psy tęsknią za ludźmi? Fot. M. Klusek

Jędrzejów

PCK pomaga biednym

Polski Czerwony Krzyż na terenie rejonu jędrzejowskiego udziela wszechstronnej pomocy ludziom biednym, a zwłaszcza osobom samotnym, chorym, ułomnym i kalekim, pozbawionym opieki ze strony najbliższych.

W skali rejonu jest ogromna liczba dzieci pokrzywdzonych przez los. Pochodzą one z rodzin wielodzietnych, ubogich oraz z rodzin alkoholików. PCK stara się im pomóc, zapewniając codzienne obiady w stołówkach szkolnych. Niestety, brakuje pieniędzy.

Dotychczas nasza działalność częściowo finansowana była z dotacji państwa – mówi dr **Joanna Pater**, prezes Zarządu Rejonowego PCK. Natomiast obecnie musimy całkowicie wszystkie wydatki pokrywać ze środków wypracowanych w całym rejonie. Środki te czerpiemy przede wszystkim z dobrowolnych ofiar, zbiórek i sprzedaży znaczków członkowskich.

PCK apeluje do wszystkich ludzi dobrej woli o przyjście z pomocą i przekazanie dobrowolnej kwoty na konto: **Bank Przemysłowo-Handlowy w Krakowie, Oddział w Jędrzejowie nr 322825-1007-132, z dopiskiem Zarząd Rejonowy PCK w Jędrzejowie.**

HENRYK MICHAŁKIEWICZ

Ostrowiec

Gminne żłobki

Zatwierdzone zostały statuty dla trzech żłobków, utworzonych i prowadzonych przez gminę. W kolejnych rozdziałach wymieniane są zadania publicznych zakładów opieki zdrowotnej, regulaminy działania rad nadzorczych, sposoby prowadzenia gospodarki finansowej.

Żłobek ma zapewnić dzieciom od 4 miesięcy do 3 lat opiekę pielęgniarską i wychowawczą, ma stworzyć niezbędne warunki do bezpiecznego i prawidłowego rozwoju psychofizycznego i społecznego. Jego zadaniem są badania profilaktyczne i porady lekarskie, szczepienia ochronne, prowadzenie działalności profilaktycznej i oświatowo-wychowawczej, zapewnienie prawidłowego wyżywienia. Kierownik żłobka powoływany jest przez Zarząd Miasta po przeprowadzeniu konkursu, odwoływany na wniosek Rady Nadzorczej. Decyzję również podejmuje ZM. Likwidacja żłobka lub jego przekształcenie wymaga opinii Rady Nadzorczej i uchwały Rady Miejskiej. **(an)**

Zimowy „Eskulap"

Czapki z głów przed uporem oraz konsekwencją wydawców i redaktorów „Eskulapa Świętokrzyskiego", pisma kieleckiej Izby Lekarskiej. Ukazał się kolejny, dwumiesięcznie sygnowany, numer tego biuletynu, oferujący bogaty zestaw informacji bieżących, merytorycznych opracowań zawodowych, dyskusje i polemiki, bogaty serwis komunikatów teoretycznych, porad praktycznych. Ciekawostki, humor, lista wojewódzkich specjalistów w dziedzinie poszczególnych schorzeń oraz lekarzy, którzy w jesiennej sesji otrzymali „dwójki", uzupełniają spis treści.

Na szczególne polecenie czytelnikom zasługuje m.in. wywiad z prof. dr. hab. nauk medycznych Andrzejem Malarewiczem o problemach zawodu, warunkach pracy w środowisku kieleckim, wypowiedzi na temat protestu lekarzy, informacje wojewody o założeniach i realizacji reformy w służbie zdrowia, stanowisko ministerstwa w kwestii stosowania opłat za zabiegi lekarskie. Pożyteczna lektura. Nie tylko dla środowisk służby zdrowia.

Woda w etylinie?

Zatelefonowała do nas mieszkanka Starachowic, pani Zofia M. Dzień wcześniej wracając wieczorem z Łodzi, zatankowała na stacji benzynowej w Bliżynie 55 l etyliny-98 i po przyjeździe na miejsce pozostawiła „mazdę" przed domem. Nazajutrz nie mogła uruchomić silnika. Sprowadzony mechanik stwierdził, iż w przewodzie paliwowym zamarzła woda, blokując dopływ benzyny do silnika. Skąd w przewodzie wzięła się woda?

O wyjaśnienie tej zagadki poprosiliśmy fachowca, szefa starachowickiego „Polmozbytu", mgr. inż. Bolesława Krawczyka. Otóż wskutek różnicy temperatury na wewnętrznych ścianach zbiorników paliwa skrapla się powietrze. Jeżeli zbiorniki nie są przez dłuższy czas oczyszczane, to wody się nieco w nich uzbiera. Podobne reakcje zachodzą też w zbiornikach samochodowych. Dlatego w okresie zimowym po zatankowaniu paliwa, powinno się wlać do baku ok. 0,25 l denaturatu. Dzięki temu unikniemy przykrych niespodzianek.

Inż. Krawczyk absolutnie wykluczył możliwość „chrzczenia" benzyny wodą. Substancje te w ogóle nie łączą się z sobą. Zresztą woda jest cięższa i opada na dno. Owszem, zdarzają się nieraz, choć bardzo rzadko, przypadki dolewania do etyliny paliwa tańszego w postaci oleju napędowego czy nafty. Tego rodzaju sytuacje miały miejsce zwłaszcza w minionym roku, kiedy to niektórzy hurtownicy zaopatrywali się w paliwo w bazach b. Armii Radzieckiej.

(ber)

Kronika policyjna

Oficerowie dyżurni Komendy Wojewódzkiej Policji w Kielcach, nadkomisarze Ryszard Miklasiński i Bogdan Pronobis informują:

*** W Ubyszowie** gmina Bliżyn, 5 bm. o godzinie 13.40 w mieszkaniu prywatnym znaleziono częściowo spalone zwłoki samotnie mieszkającego Zygmunta S. (lat 61). Według wstępnych ustaleń mężczyzna zasnął z zapalonym papierosem, od którego zapaliła się pościel.

*** W Ostrowcu** na skrzyżowaniu ulic Waryńskiego i Siennieńskiej 6 bm. o godzinie 9.40 Adam S. (lat 45) kierując „żukiem" zderzył się z „volkswagenem busem", kierowanym przez Jerzego C. (lat 20). Obaj kierujący zostali ranni.

*** W Kielcach** przy ulicy Wiśniowej w nocy na 5 bm. złodzieje włamali się do sklepu przemysłowego „Halinka", z którego skradli odzież i galanterię wartości 100 milionów złotych na szkodę Haliny Z.

*** W Kielcach** z ulicy Gałczyńskiego wieczorem 4 bm. skradziono z parkingu Stanisławowi R. samochód „łada" (nr rej. P-7286-CC) wartości około 100 milionów złotych.

*** W Kielcach** z ulicy Grunwaldzkiej 6 bm. skradziono z parkingu Henrykowi G. samochód „skoda favorit" (nr rej. KEC-5582) wartości około 70 milionów złotych.

*** W Kielcach** z ulicy Chęcińskiej w nocy na 6 bm. skradziono Włodzimierzowi K. samochód „łada" (nr rej. KEL-5486) wartości około 65 milionów złotych.

*** W Kielcach z ulicy Grunwaldzkiej 6 bm. skradziono z parkingu Henrykowi G. samochód „skoda favorit" (nr rej. KEC-8864) wartości około 80 milionów złotych. (j.k.)**

http://sbc.wbp.kielce.pl/dlibra

HURTOWNIA KOMPUTERÓW

Korzystne rabaty, odroczone płatności.
Zapraszamy firmy komputerowe do współpracy.

NA RATY BEZ ŻYRANTÓW

- komputery PC/286/386/486 z DOS 5.00 i WINDOWS 3.1
- drukarki SEIKOSHA, EPSON, NEC
- monitory NEC, GOLDSTAR. Low Radiation, Non Interlaced
- dyski MAXTOR, NEC, IBM
- akcesoria komputerowe

OPTIMUS zawsze najlepszy!

OPTIMUS - ITECH

Kielce, ul. Sienkiewicza 43, tel./fax 477-57, godz. 9-17

320/gd

Nowo otwarta Hurtownia „Redis"

oferuje
- śruby,
- nakrętki,
- elektrody

Kielce, ul. Boczna 15, tel. 61-54-03
Klub Sportowy Budowlani - Pakosz.

Zapraszamy od 8 do 16. Ceny konkurencyjne

295/gd

PAMEX

KIELCE, UL. ROLNA 8, tel. 490-91 do 95, wewn. PAMEX

HURTOWNIA DROGERYJNO-CHEMICZNA

oferuje m. in.:

Ariel 600 - 23.900	szampon Head&Shoulders - 29.700
Vizir 600 g - 19.300	szampon PANTENE - 35.900
Pollena 2000 600g - 17.250	szampon CLEAR - 28.800
Bryza - 15.900	szampon SUNSILK - 28.000
Orion - 16.600	szampon Johnson&Johnson - 24.200
Pollena 60 - 11.300	Blend- a -med - 17.100
Pan Proper płyn - 29.400	Signal - 18.800
AJAX płyn - 26.100	Colgate Regular 50 ml - 13.900
Domestos 750 ml - 22.200	Colgate Tartar 50 ml - 15.300
Coccolino 330 ml - 16.400	Colgate Junior 50 ml - 14.400
AJAX proszek 500 g - 15.600	pampers duże opak. - 195.400
mydło PALMOLIVE - 6.900	always maxi plus - 30.100
mydło LUX - 5.600	silhouettes maxi plus - 26.900

OFERUJEMY ATRAKCYJNE RABATY:
POWYŻEJ 5 mln - 1 proc., 10 mln - 2 proc., 15 mln - 3 proc., 20 mln - ceny minimalne

Możliwość uzyskania BEZPŁATNEGO TRANSPORTU

ZAPRASZAMY DO STAŁEJ WSPÓŁPRACY!

PAMEX

695/hk

AGENT OF IATA

SIGMA

AGENCJA TURYSTYCZNA
KIELCE, SIENKIEWICZA 56

BILETY LOTNICZE
LOT, SWISSAIR, DELTA, SABENA, BRITISH AIRWAYS, KLM

- NAJNIŻSZE TARYFY DO USA
- NA ŻYCZENIE BEZPŁATNE DOSTARCZANIE DO KLIENTA NA TERENIE KIELC

WYSTARCZY ZADZWONIĆ 66-44-32, 66-24-32

ZAPRASZAMY:
OD PONIEDZIAŁKU DO PIĄTKU 9 - 17.30,
SOBOTY 10 - 14

285/d

ZAKŁAD MECHANIKI MASZYN
ul. Dekerta 9, 30-703 KRAKÓW,
tel. 012/56-14-52, tlx 0326347

wykonujemy

OBRABIARKI do DREWNA.

Udzielamy 2 lata gwarancji.

Sprzedaż za gotówkę i na raty.

wytnij ✂ - zachowaj

182/k

Hurtownie Artykułów Papierniczych **techmex**

polecają

artykuły papiernicze, biurowe, szkolne
firm polskich oraz renomowanych firm zagranicznych
Elba, Pilot, Schäfer, Laufer, Tipp-Ex.
druki akcydensowe w rewelacyjnie niskich cenach.

Oferta specjalna !!!

- kalka techniczna - CANSON imp. Francja
- papier komputerowy DRESCHER
- papier kserograficzny (biały i kolor), imp. Anglia - supercena,
- papier światłoczuły,

Zapraszamy
w godz. 8 - 16, soboty 9 - 14

Kielce, Zagnańska 119, tel./fax 31-41-09
Kielce, Kościuszki 6 (hurt, detal)
Gliwice, ul. Toszeckiego 109, tel. 31-90-51, wewn. 290

245/GD

Sprzedaż węgla P. Skrzypek
Kielce, ul. Na Ługach (za „Agromą")
tel. 516-22 wewn. 116

3541/g

SALON AUDIO-VIDEO
firmy KTK ELEKTRONIC
poleca
*** sprzedaż,**
*** serwis,**
*** komis.**
Kielce, tel. 446-35,
ul. Konarskiego 3,
(przy Źródłowej).

WYTNIJ - ZACHOWAJ

RATY

308/GD

SAMOCHODY OSOBOWE I DOSTAWCZE PRODUKCJI POLSKIEJ ORAZ ZACHODNIEJ

NA RATY

Fiat 126p Polonez CARO — **Skoda Favorit i inne**

na raty w systemie konsorcjum - pierwsza wpłata 3 proc. wartości, spłata pozostałej kwoty do 4 lat (raty bez oprocentowania)

FIRMA HANDLOWO-POŻYCZKOWA KREDYT

Kielce	*PZM, ul. Słowackiego 16*	*tel. 61-36-46*
	PZM, ul. Świętokrzyska 10b	*tel. 43-486*
Busko-Zdrój	*PZM, ul. Świerczewskiego 19*	*tel. 23-06*
Miechów	*PZM, ul. 106 Dyw. Piechoty AK 2*	*tel. 31-091*
Stąporków	*PZM, ul. 22 Lipca 7*	*tel. 198*
Ostrowiec	*PZM, ul. Targowa 9*	*tel. 26-527*
Skarżysko-Kam.	*PZM, ul. Piaskowa 26*	*tel. 51-37-75*
Włoszczowa	*PZM, ul. Świeża 10*	*tel. 42-972*
Sandomierz	*PZM, ul. Grodzisko 37*	*tel. 32-28-61*
Tarnobrzeg	*PZM, al. Niepodległości 9*	*tel. 22-64-23*
Radom	*PZM, ul. Warszawska 17/21*	*tel. 41-719*
	PZM, ul. Słowackiego 9	*tel. 22-066*
Szydłowiec	*PZM, ul. Jastrzębska 2*	*tel. 323*
Warka	*PZM, ul. Czarnieckiego 2*	
Nowe Miasto	*PZM, ul. 15 Grudnia 23*	*tel. 158*
Pionki	*PZM, pl. Konstytucji 3 Maja 9*	*tel. 58-59*
Białobrzegi	*PZM, ul. Żeromskiego 86*	*tel. 25-23*
Staszów	*PZM, ul. Opatowska 63*	*tel. 64-24-32*

Dyrekcja

***KRAKÓW,** Kopiec Kościuszki, al. Waszyngtona*

✆ 22-03-55, 22-20-55
wewn. 217-218 czynne od 11 do 17

*Setki samochodów sprzedawanych na raty przez firmę **KREDYT** jeżdżą już po całym kraju - lista do wglądu klientów.*

194/k

MEBLE

NOWO OTWARTY SALON
KIELCE - PIOTRKOWSKA 196, tel. 530-13
(dawny bar „Herbski")

U NAS KUPISZ KAŻDY MEBEL PRODUKOWANY W POLSCE

- za gotówkę
- na raty w nowym systemie I wpłata 10 proc. bez żyrantów
- kupującemu nowe meble pomagamy w sprzedaży używanych
- bezpłatnie dowozimy, montujemy i ustawiamy w mieszkaniu klienta

W marcu ceny promocyjne!
Duże upusty cenowe!

PPH ABAK s.c. Kielce.

325/GD

Winiary - ceny fabryczne
Vegeta - ceny importera
Kawa „alvorada" - cena 46 tys. kg
Mąka ziemniczana - ceny fabryczne
Wino „corso"
oraz wiele innych artykułów

oferuje
Hurtownia PW ALMA
Kielce, ul. Rolna 6,
tel. 440-03, wewn. 112, 489-46

Udzielamy wysokich rabatów.
Towar dowozimy własnym transportem.

314/GD

KPRD KIELCE

rok założenia 1956

Komunalne Przedsiębiorstwo Robót Drogowych w Kielcach
25-645 Kielce, ul. Piekoszowska 390,
tel. 552-95, 507-93,
tel/fax 566-87, tlx 0613599

Komunalne Przedsiębiorstwo Robót Drogowych w Kielcach jest firmą, której właścicielem jest Zarząd Gminy Kielce. Przedsiębiorstwo zostało założone w 1956 r. i zachowało ciągłość działalności bez przerw do chwili obecnej.

KPRD buduje, modernizuje i remontuje miejskie ulice, place i mosty.

Przedsiębiorstwo posiada własny Kamieniołom i Wytwórnię Grysów Drogowych, Wytwórnię Mas Asfaltowych i Wytwórnię Betonów, Bazę Sprzętu i Transportu oraz Laboratorium Drogowe.

KPRD zatrudnia 120 pracowników. Kadra inżynieryjno-techniczna przedsiębiorstwa to pracownicy o długoletnim stażu pracy w biurach projektowych i wykonawstwie robót drogowych, dysponujący doświadczeniem i rzetelną znajomością specyfiki robót drogowych wykonywanych w mieście, przy dużym nasyceniu uzbrojeniem podziemnym.

Komunalne Przedsiębiorstwo Robót Drogowych posiada moce produkcyjne w zakresie wykonawstwa następujących robót:

❒ roboty ziemne, ❒ roboty remontowe dróg, ❒ budowa dróg w pełnym zakresie: od prac hrukarskich zabytkowych nawierzchni do najnowocześniejszych stosowanych w kraju technologii budownictwa drogowego,

❒ kanalizacja deszczowa i sanitarna, ❒ przepusty teletechniczne i energetyczne, ❒ naprawa nawierzchni po zwarciach wodno-kanalizacyjnych i przekopach jezdni i chodników, ❒ usługi transportowo-sprzętowe, ❒ opracowania projektowe na roboty w pasie drogowym. ❒ szkolenie w zawodzie hrukarz-bitumiarz, ❒ nadzór nad robotami publicznymi.

Zapewniamy możliwość wykonywania robót remontowych i inwestycyjnych pełnym frontem, wraz z robotami towarzyszącymi.

Regulujemy urządzenia podziemne (studzienki, zasuwy, kraty ściekowe), wykonujemy kanalizację deszczową i sanitarną, budujemy i przebudowujemy chodniki, krawężniki, obrzeża oraz wjazdy z wykorzystaniem kostki typu „polbruk".

Przedsiębiorstwo produkuje grysy z wapieni dewońskich, frakcji 0-5, 5-8, 18-14 i na ich bazie pełny asortyment mas asfaltobetonowych.

Na wyposażeniu KPRD znajduje się specjalistyczny sprzęt do robót drogowych: ❒ rozcielacze mas bitumicznych, w tym jeden sterowany elektronicznie ❒ walce wibracyjne stalowe i stalowo-gumowe ❒ równiarka ❒ skraplarki do asfaltu ❒ zestawy do przewozu asfaltu płynnego i do przewozu cementu ❒ płomieniomioty ❒ urządzenie do przerobu kszy asfaltowej ❒ kotły do asfaltu lanego ❒ piły do asfaltobetonu ❒ płyty i młoty wibracyjne ❒ oraz gilotyny do cięcia płytek chodnikowych i krawężników.

W zakresie wykonywanych przez nas prac w Kielcach i na terenie województwa kieleckiego oraz ich jakości można zasięgnąć informacji u inwestorów na rzecz których wykonywaliśmy roboty. Są to:

- **Wojewódzka Dyrekcja Dróg Miejskich w Kielcach**
- **Zarząd Dróg w Kielcach Dyrekcji Okręgowej Dróg Publicznych**
- **Związek Komunalny Wodociągów i Kanalizacji w Kielcach**
- **Wydział Techniczno-Inwestycyjny Urzędu Miasta Kielc**
- **Wydział Gospodarki Komunalnej Urzędu Miasta Kielc**
- **Przedsiębiorstwo Rozwoju Miasta Sp. z o.o. w Kielcach**

ZAPRASZAMY DO WSPÓŁPRACY Z NASZĄ FIRMĄ

300/d

Skład reklam: „Exbud 13" Biuro Reklam „Słowa Ludu", tel. 448-58, Kielce, ul. Targowa 18.

Redakcja nie odpowiada za treść zamieszczonych ogłoszeń.

http://sbc.wbp.kielce.pl/dlibra

UWAGA! LEASING OPERACYJNY!!

INTEGRACJA UNIX-DOS
UNIX

- SERWERY 386/486/EISA
- TERMINALE, X-TERMINALE
- ZASILACZE AWARYJNE

DRUKARKI KOMPUTEROWE
EPSON

ATAR
KIELCE, ul. Różana 5,
512-42, 66-30-18
DEALERZY RADOM:
MIKROTECH, tel. 31-25-88
KAZ-PC, tel. 28-678
VICO, tel. 22-989
314/d

Przedsiębiorstwo Obrotu Wyrobami Hutniczymi
Centro Stal KIELCE

informuje, że od 1.II.93 do 30.IV.93 przy zakupie blachy dachówkowej odbiorca otrzyma premię w postaci:

1) wiertarki lub brodzika (do wyboru), jeżeli zakup blachy bez podatku obrotowego przekroczy 30 mln zł

2) nożyc drganiowych lub wanny (do wyboru), jeżeli zakup bez podatku będzie wynosił 50 mln zł i więcej.

Zainteresowanych zapraszamy do naszej hurtowni

**ul. Zagnańska 151, 25-563 Kielce,
tel. (0-41) 31-10-21, wewn. 265, 266,
fax (0-41) 31-73-41,
tlx 0612506.**
4517/g

HURTOWNIA ZABAWEK
ROSTCOMP
Kielce, ul. Pomorska 153, ☎ 402-22
czynna w godz. 8 – 18
informuje swoich klientów, że w marcu przy zakupach gotówkowych udziela bonifikat
od 1 mln do 2 mln - 5%
powyżej 2 mln - 10%
Zapraszamy i życzymy udanych zakupów 335/gd

„M i M" PP Hurtownia Tkanin
Kielce, ul. Magazynowa 6, tel. 31-60-28
oferuje:
- tkaniny bawełniane, sukienkowe, etamoheweine, pościelowe
- tkaniny wełniane ubraniowe - len
- tkaniny obiciowe, koce
- dzianiny poliestrowe, bawełniane, frotte
- wiskozy - podszewki - zasłonowe

ZAPRASZAMY 8 – 16 662/HK

SAMOCHODY OPEL WOLNE OD CŁA

GM OPEL **AUTORYZOWANY dealer GM OPEL PL 19**
EVCOOP Kielce, ul. Pomorska 53, tel./fax 445-64

CORSA, ASTRA, VECTRA

Zapraszamy do stacji obsługi samochodów.
Naprawy – regulacje – diagnostyka zawieszenia i silnika.
SZYBKA WYMIANA OLEJU. Samochody krajowe i zachodnie.
Dla stałych Klientów zniżki.

SZYBY SAMOCHODOWE, ALARMY, BLOKADY SKRZYNI MUL-T-LOCK, OPONY DUNLOP
ZNAKOWANIE POJAZDÓW SOMERW.
555/s1

Hurtownia „Kufel"
poleca piwo beczkowe
– „KMICIC"
w cenie zbytu browaru
– „KARLIK" 9.500 zł za litr
Kielce, ul. Kościuszki 7/9,
Busko-Zdrój, os. Sikorskiego 10,
zamówienia tel. 258-09.
305/d

Artykuły do działalności kreślarskiej i projektowej

- rapidografy „staedtler"
- kalka techniczna „canson"
- tuby, teczki na projekty
- przyrządy geometryczne
- folie do kreśleń, druku i projekcji „renker" i „regma"
- szablony do pisania i letrasety.

Kielce, Solna 8, tel. 66-00-66.
4486/g1

RAMO TRE
tel. 500-97
527-51

CENTRUM HANDLOWE

Kielce, ul. 1 Maja 191 a
☎ 66-39-00, wewn. 268

oferuje:
szeroki asortyment mebli pokojowych, kuchennych, młodzieżowych i biurowych renomowanych krajowych fabryk mebli.

Proponujemy dogodne warunki sprzedaży ratalnej.
Pierwsza wpłata 20 proc., bez poręczyciela.

Mając niewielką gotówkę stajesz się właścicielem atrakcyjnych mebli.

Życząc udanych zakupów zapraszamy do naszych placówek:
- Kielce, ul. 1 Maja 191 a („Polmozbyt"), tel. 66-39-00, wewn. 268
- Jędrzejów, ul. Reymonta 12, tel. 614-86
- Skarżysko-Kam., ul. Spółdzielcza
- Włoszczowa, ul. Partyzantów 7, tel. 42-479.

Zapraszamy
w godz. 9 – 18, soboty od 9 do 15.
328/D

BAZA
KIELCE 25-026
Spacerowa 24
61-38-21

Z OKAZJI OTWARCIA ODDZIAŁU W KIELCACH 5% RABATU W MARCU !

KOMPUTERY ✖ DRUKARKI ✖ NOTEBOOKI ✖ PLOTERY
✖ SKANERY ✖ AKCESORIA ✖ SIECI NOVELL, UNIX
✖ SOFTWARE: MICROSOFT, BORLAND, DTP, DLA FIRM

HEWLETT PACKARD · star · TEXAS INSTRUMENTS
ACOM **Polaroid** **Canon**
4266/g

BRAMY GARAŻOWE
STYROPIAN, WEŁNA MINERALNA
DACHÓWKA, OKNA DACHOWE

OKNA DRZWI
poleca **HOSSA**
Kielce, ul. Żelazna 22 (obok dworca PKP)
w godz. 8-17, tel. 66-34-21, telefax 66-09-01
740/hk

ALUMINIOWE WITRYNY SKLEPOWE

CENTRUM MEBLARSTWA
zaprasza i proponuje

MEBLE najtańsze meble dla dzieci
meble na zamówienie
docinanie płyt na wymiar

PŁYTY – wiórowe, laminowane, pilśniowe
SKLEJKĘ – iglastą, liściastą 4–20 mm
BOAZERIĘ – drewnianą, pcv, wykończeniową
FARBY I LAKIERY – zdrowe, rozpuszczalne wodą
AKCESORIA MEBLOWE – hurt – ceny fabryczne

DREWEX s.c., tel. 435-26, Kielce, ul. Bodzentyńska 33
729/Hk

HURTOWNIA ELEKTROTECHNICZNA
„MARJAREX"
poleca asortyment elektrotechniczny od A do Z
WYSOKA JAKOŚĆ, FABRYCZNE CENY!
KIELCE, WARSZAWSKA 146,
TEL./FAX 31-67-09.
FILIA BUSKO-ZDRÓJ,
WARYŃSKIEGO 33,
TEL. 34-78, FAX 2733
ZAPRASZAMY OD 8 DO 16.
Oferujemy także USŁUGI ELEKTROINSTALACYJNE.
734/HK

USTRONIE - Kielce, ul. Spokojna 5

USŁUGI POGRZEBOWO-NAGROBKOWE

(całodobowe), tel. 61-29-18, 61-29-25.
Telefony prywatne
K. Sieczko 31-00-02 S. Zawadzki 66-79-94

ZAKŁAD ŚWIADCZY USŁUGI W ZAKRESIE:
- *przewozy zagraniczne zwłok*
- *kompleksowa obsługa pogrzebów*
- *karawany – typ francuski – firma „Renault"*
- *trumny – wieńce i kwiaty*
- *inne wszelkie usługi związane z pogrzebem.*

Jednocześnie polecamy usługi w zakresie budowy:

KATAKUMB ☆ POMNIKÓW

- *z lastrika oraz granitowe (niskie ceny)*
- *renowacja grobów: sprzątanie i pielęgnacja grobów*
- *kucie liter.*

735/HK

WB
Wschodni Bank Cukrownictwa SA w Lublinie
jest gotów założyć i prowadzić
Twój RACHUNEK OSZCZĘDNOŚCIOWO-ROZLICZENIOWY

Wystarczy złożyć deklarację w Swoim zakładzie pracy, a zarobione przez Ciebie pieniądze będą wpłacane do banku, gdzie zostaną oprocentowane wg zmiennej stopy procentowej (aktualnie 20 proc.).

Posiadanie ROR zwolni Cię od noszenia pieniędzy w kieszeni, bowiem w każdej chwili będziesz mógł je pobrać w naszym lub innym banku oraz na poczcie, a także zapłacić należność w sklepie czekiem.

Bliższych informacji w tej sprawie udziela Centrala i Oddział Wschodniego Banku Cukrownictwa SA w Ostrowcu Świętokrzyskim.

332/k

Skład reklam: „Exbud 13" Biuro Reklam „Słowa Ludu", tel. 448-58, Kielce, ul. Targowa 18.
Redakcja nie odpowiada za treść zamieszczonych ogłoszeń.

http://sbc.wbp.kielce.pl/dlibra

IMPORTOWANY PAPIER KSERO
biały i kolorowy
- papier do faxów, komputerów
- samoprzylepny papier i folia ksero
- folie do drukarek laserowych i rzutników
- papier poliinerowy, tonery do „canona"
- kalka techniczna „canson"
- folia samoprzylepna, plexi
- art. biurowe.

PHU XENON Kielce, Staszica 5, tel. 447-34. 2091/g

PPHU „DEXWAL"
BOAZERIA
oraz wszelkie dodatki wykończeniowe
dla wszystkich odbiorców po cenach hurtowych
już od 52 tys./1 m kw. – długiej
Busko-Zdrój, ul. Wojska Polskiego 4, tel. (0-496) 44-38
(w centrum przy hurtowni papierowej).
Zapraszamy codziennie od 8 do 16. 117/b

FIRMA HANDLOWA **„TOMEK"**
HURTOWNIA ARTYKUŁÓW MLECZARSKICH
Oddział KIELCE, ul. WIEJSKA 2
tel. 446-65
POLECA:
- masełko kremowe
- masło extra – świeże
- sery twarde – „gouda", „edamski", „salami", „podlaski"
- margaryny, oleje roślinne
- smalec
- sery topione
- „bebiko"

oraz inne artykuły spożywcze.
Godziny otwarcia:
- codziennie 7 – 16, soboty 7 – 12 4476/g

Piwo beczkowe – od 9.600 zł
z browarów Poznań Warka Namysłów

Piwo butelkowe już od 5.200 zł/but.

Wyposażenie pijalni piwa
sprzęt szkło CO; grzejniki.

Zapewniamy ciągłość dostaw. Towar dowozimy własnym transportem.
PPH „EDGAR", Kielce, ul. Graniczna 26 (Herby), tel. 522-57, 8 – 16. 4289/g

PUNKT SPRZEDAŻY
przy RSM „Armatury"
Kielce, ul. Urzędnicza 30, tel. 521-08
OFERUJE PO CENACH KONKURENCYJNYCH

OKNA: BOAZERIA, PAPA, CEMENT, WAPNO, OŚCIEŻNICE
DRZWI:
KASETONY ŚCIENNO-SUFITOWE PCV
PŁYTKI PCV (import USA)
SADOLIN (lakier z bejcą)
MAKROFLEX (uszczelniacz)
SILICON (uszczelniacz)
LAKIER DO DREWNA
KLEJE
USZCZELKI DO OKIEN (IMPORT Holland)
FARBY OLEJNE
FARBY NITRO
TERPENYNA
ODRDZEWIACZE
SZYBKI WYPUKŁE

ZAPRASZAMY! 641/hk

rollmag
SALONY MEBLOWE
pełny asortyment mebli do mieszkań i biur, wykładziny podłogowe.
UWAGA sprzedaż ratalna
szafy z drzwiami lustrzanymi prod. angielskiej, lampy do mieszkań i biur niemieckiej firmy "BRILLIANT".
KIELCE:
ul. Kryształowa 4, tel.66 32 37;
(Os. Podkarczówka, dawny Dominik)
ul.Zagnańska 119, tel.31 22 37 w 25;
OSTROWIEC:
Os.Słoneczne 14, tel.263 46. 315/d

PPHU „STALBUD"
w Kielcach
ul. Starowiejska 1, tel. 565-38
oferuje w ciągłej sprzedaży hurtowej i detalicznej po najniższych cenach wyroby hutnicze:
- pręty żebrowane
- płaskowniki
- kształtowniki gorąco walcowane (kątowniki)
- rury czarne i ocynkowane
- blachę ocynkowaną płaską i trapezową.

Szybka obsługa. Zapraszamy
Wjazd, ul. Piekoszowska 85 w lewo. 746/HK

Przedsiębiorstwo Produkcyjno–Handlowo–Usługowe
„Kaspol"
Wola Zagrodnia 27, 26–510 Chlewiska koło Szydłowca, tel. 25 Chlewiska
produkuje i sprzedaje
opryskiwacze polowe zawieszane ciągnikowe „kaspol" o pojemności zbiorników 300 l i 400 l. szerokość belki ruchomej 12 m
w cenie:
„kaspol 300" – 9.500.000 zł
„kaspol 400" – 10.000.000 zł

Na sprzedane opryskiwacze udzielamy gwarancji.
Wszelkie reklamacje załatwiamy własnym serwisem na miejscu u użytkownika.
Przy zakupie jednorazowo powyżej 6 szt. opryskiwaczy dostarczamy na miejsce własnym transportem. Posiadamy też do sprzedaży części zamienne do opryskiwaczy produkcji polskiej i jugosłowiańskiej. Ponadto produkujemy przewody elektryczne o różnych przekrojach. 49/Cz

PW „INTEREX 1" s. c.
HURTOWNIA SŁODYCZY
Polecamy
wyroby cukiernicze
producentów krajowych.
Lam czekoladowy, jajka, zapałki, konserwy rybne.
Kielce, ul. Górnicza 30 a, tel. 525–11. 754/HK

POLISA TOWARZYSTWO UBEZPIECZENIOWO–REASEKURACYJNE „POLISA" S. A.
Oddział w Radomiu, ul. Żeromskiego 75, tel. 45–52–50 lub 45–53–77
KIELCE, al. 1000-lecia Państwa Polskiego 4, tel. 414–21, 482–51, wewn. 373
„TUR" Polisa S. A. oferuje pełny zakres ubezpieczeń majątkowych i osobowych dla osób prawnych i fizycznych
- ✔ **jeśli posiadasz swój lokal**
- ✔ **chcesz dorobić**
- ✔ **możesz zostać agentem „Polisy"**
- ✔ **wysoka prowizja.**

ZAPRASZAMY
Zatrudnimy pośredników ubezpieczeniowych. 8832/R

PPH „WITPOL"
Radom, ul. Lubelska 89
Hurtownia Artykułów Spożywczych i Monopolowych,
tel. 504–93
oferuje w hurcie i detalu:
piwa, wina, wódki, szampany, koniaki, likiery... ok. 150 pozycji
Zapraszamy!!! 10212/r

TRANSFORMATORY ENERGETYCZNE
SILNIKI ELEKTRYCZNE
PODWODNE AGREGATY POMPOWE
- przeglądy oraz remonty kapitalne w dowolnym zakresie, również prądnic, wzbudnic, amplidyn, spawarek
- zmiana parametrów znamionowych
- kupno maszyn i urządzeń uszkodzonych lub wycofanych z eksploatacji
- sprzedaż maszyn i urządzeń w cenie do 70 proc. wartości nowych
- wykonawstwo nietypowych wersji maszyn elektrycznych oraz komutatorów.

Zapewniamy pełne badania zgodne z PN oraz 12-miesięczną gwarancję.
Nasze atesty na transformatory są honorowane przez Zakłady i Rejony Energetyczne na terenie całego kraju.
„ZELTECH" Łódź, ul. Elektronowa 6
tlf (0–42) 86–18–99, 86–31–21 ● tlx 88–4675 ● fax (0–42) 86–19–70.
Poszukujemy przedstawicieli – akwizytorów naszych usług i wyrobów. 315/k

- **Łożyska**
- **Plomby**
- **Drut do plomb**
- **Narzędzia**
- **inne**

sklep
Kielce, ul. Hauke Bosaka 8, tel. 61–30–12, wewn. 240
TANIO 1227/g

Specjalistyczne usługi medyczne
VISIOMEDICA
Radom, ul. Żeromskiego 85, tel. 63–60–99
Optyk – płyny pielęgnacyjne do soczewek kontaktowych
Gabinety lekarskie
okulistyczny – soczewki kontaktowe miękkie, twarde, toryczne, komputerowe badanie wzroku, leczenie zeza
Internistyczny – EKG
Pediatryczny, dermatologiczny, laryngologiczny, ginekologiczny. 8851/R

Obwieszczenie

Komornik Sądu Rejonowego w Skarżysku–Kam. rew. 1–go na wniosek Syndyka masy upadłościowej podaje do publicznej wiadomości, że w dniu 21 kwietnia 1993 r. o godz. 10.00 w Sądzie Rejonowym w Skarżysku–Kam. odbędzie się licytacja nieruchomości należącej do Przedsiębiorstwa Produkcji Elementów Budowlanych „Prelbud" w Kielcach Zakład w Suchedniowie przy ul. Berezów mającą urządzoną księgę wieczystą w Sądzie Rejonowym w Skarżysku–Kam. nr KW–10750 oraz budowli, budynki i wyposażenie zakładu. Wartość n/w przedmiotów wynosi:

1) budynki	– 2.139.546.000 zł,
2) budowle	– 209.675.000 zł,
3) kotły i maszyny energetyczne	– 12.000.000 zł,
4) maszyny i urządzenia i aparatura	– 138.160.000 zł,
5) maszyny i urządzenia branżowe	– 408.308.000 zł,
6) urządzenia techniczne	– 41.470.000 zł,
7) środki transportu	– 63.315.000 zł,
8) narzędzia i przyrządy	– 1.134.000 zł,
9) wartość wieczystego użytkowania gruntu	– 825.321.000 zł.

Cena wywoławcza w pierwszym terminie wynosi 3.838.929.000 zł. 20636/SK

Skład reklam: „Exbud 13" Biuro Reklam „Słowa Ludu", tel. 448–58, Kielce, ul. Targowa 18.
Redakcja nie odpowiada za treść zamieszczonych ogłoszeń.

http://sbc.wbp.kielce.pl/dlibra

LIKWIDATOR
Przedsiębiorstwa Usług Remontowych w likwidacji w Kielcach, ul. O. Kolberga 4

ogłasza I i II pisemny przetarg ofertowy na sprzedaż nieruchomości zlokalizowanych w Kielcach, przy ul. Kolberga 4, składających się z następujących obiektów:

1. Budynek magazynowy murowany, dwupoziomowy o pow. użytkowej 1217,85 m kw. (nr inw. C–132–4). wyposażenie w inst. wod.–kan., c.o., elektr., plac utwardzony o pow. 3.177 m kw., droga dojazdowa i sieci zewn.
Działki nr nr 8/3, 8/4, 8/5 o pow. 3.885 m kw.
Cena wywoławcza na całą nieruchomość wynosi 1.863.600 tys.

2. Wiata magazynowa, parterowa o konstr. szkieletowo–stalowej, omurowanej o pow. użytk. 552 m kw. (nr inw. C–132–6).
Wyposażenie: inst. elektr., plac utwardzony o pow. 755 m kw., droga dojazdowa, ogrodzenie i kabel NN.
Działka nr 8/7 o pow. 1349 m kw.
Cena wywoławcza na całą nieruchomość wynosi 776.400 tys. zł.

3. Budynek kuźni, parterowy murowany o pow. użytk. 224,80 m kw. (nr inw. C–146–7).
Wyposażenie: inst. elektr., plac utwardzony o pow. 520 m kw, droga dojazdowa, ogrodzenie i kabel NN.
Działka nr 8/8 o pow. 846 m kw.
Cena wywoławcza na całą nieruchomość wynosi 409.600 tys. zł.

4. Budynek adm.– warsztatowy parterowy o konstr. stalowej omurowanej o pow. użytk. 450 m kw. (nr inw. C–181–10 i C– 181–11).
Wyposażenie: inst. elektr., wodociągowa i c.o., plac utwardzony o pow. 702 m kw, droga dojazdowa, ogrodzenie, sieć cieplna i kabel NN.
Działka nr 8/2 o pow. 1223 m kw.
Cena wywoławcza na całą nieruchomość wynosi 985.750 tys. zł.

5. Budynek socjalny, parterowy o konstrukcji stalowej obudowanej blachą trapezową ocieplany wełną mineralną o pow. użytk. 158,40 m kw. (nr inw. C–124–13).
Wyposażenie: inst. elektr., wodn.–kan. i c.o., plac utwardzony o pow. 273 m kw. droga dojazdowa i sieci zewnętrzne.
Działka nr 8/13 o pow. 446 m kw.
Cena wywoławcza na całą nieruchomość wynosi 399.900 tys. zł.

6. Budynek magazynowy, parterowy o konstr. żelbetonowej omurowanej o pow. użytk. 827 m kw. (nr inw. C–132–3).
Wyposażenie: inst. elektr., wod.–kan. i c.o., plac utwardzony o pow. 704 m kw., droga dojazdowa, ogrodzenie i sieci zewn.
Działka nr 8/6 o pow. 1583 m kw.
Cena wywoławcza 1.574.300 tys. zł.

7. Budynek usługowy bhp, parterowy o konstr. stalowej przeszklonej i obudowanej blachą falistą, ocieplony styropianem o pow. użytk. 23 m kw. (nr inw. C–198–12).
Wyposażenie: inst. elektr., plac utwardzony o pow. 218 m kw. droga dojazdowa i ogrodzenie. Działka nr 8/9 o pow. 242 m kw.
Cena wywoławcza na całą inwest. wynosi 45.338 tys. zł.

WADIUM w wysokości 10 proc. ceny wywoławczej należy wpłacić gotówką lub czekiem potwierdzonym w kasie przedsiębiorstwa najpóźniej do godz. 9 w dniu przetargu. Oferty pisemne z podaniem proponowanej ceny należy składać w zamkniętych kopertach w siedzibie przedsiębiorstwa w terminie 14 dni od ukazania się w prasie niniejszego obwieszczenia. Nieruchomości zgłoszone do przetargu można oglądać po ukazaniu się obwieszczenia w prasie do dnia przetargu w godzinach od 10 do 14 pod adresem przedsiębiorstwa jw. tel.: 514–20. Rozpatrzenia ofert dokona komisja przetargowa 25 marca 1993 r. o godz. 11 w siedzibie przedsiębiorstwa.

W przypadku niedojścia do skutku I przetargu, II przetargu odbędzie się w tym samym dniu o godz. 12. Sprzedawca zastrzega sobie prawo swobodnego wyboru oferty, jeżeli uczestnicy przetargu zaoferują tę samą cenę. Po otrzymaniu zawiadomienia o przyjęciu oferty nabywca jest obowiązany zapłacić cenę nabycia w terminie nie dłuższym niż 7 dni. Koszty związane z przeniesieniem prawa własności i nieruchomości i użytkowania wieczystego gruntu pokrywa nabywca. Wpłacone wadium przepada na rzecz sprzedawcy, jeżeli oferent, którego oferta zostanie przyjęta uchyli się od zawarcia umowy. Sprzedawca zastrzega sobie prawo unieważnienia przetargu bez podania przyczyny.

5031/X

Panasonic

Telefony (biurowe i bezprzewodowe)
Automatyczne sekretarki
Centrale telefoniczne
Telefaksy

INTERKOM
SKLEP FIRMOWY
KIELCE
ul. Sienkiewicza 48/50
(Dom Technika NOT)
☎ 490–61; 490–63
czynny codziennie 10 – 18,
soboty 10 – 14

SERWIS–MONTAŻ–GWARANCJA

727/HK

ZAPRASZAMY
25-211 KIELCE, ul. Wrzosowa 7,
tel. 61–74–91 do godz. 15
i 504–76 po godz. 16

ZAKŁAD NAPRAWY URZĄDZEŃ SPAWALNICZYCH

- remonty i naprawy urządzeń spawalniczych typu „bester", O.Z.A.S. Opole, spawarek wirowych typu „EWPa–315", „EWPa–500", „EW–23a"
- sprzedaż wyrobów (ceny hurtowe) produkcji „Bester"

bester

313/GD

Likwidator Rolniczej Spółdzielni Produkcyjnej „Placówka" w Goździe

ogłasza przetarg na nw. obiekty i sprzęt:

1. Wiata A–9 o pow. 880 m kw.
2. Wiata A–15 o pow. 1530 m kw.
3. Magazyn i garaże o pow. 320 m kw.
4. Pawilon handlowy o pow. 134 m kw.
5. Linia do rozlewu piwa i produkcji wód gazowanych – 1 kpl.
6. Tanki na piwo o poj. 18 tys. litrów – 1 kpl.
7. Stacja paliw o poj. 20.000 litrów – 1 kpl.
8. Dystrybutor „ADAST" – 1 szt.
9. Zbiornik paliwowy o poj. 20.000 litrów – 1 szt.
10. Waga inwentarzowa – 1 szt.
11. Wagi dziesiętne – 3 szt.
12. Przenośnik taśmowy – 2 szt.
13. Przenośnik szczebelkowy – 1 szt.
14. Młuczki wibracyjne – 2 szt.
15. Wyrówniarka – 1 szt.
16. Grubościówka – 1 szt.
17. Pilarka tarczowa – 2 szt.
18. Piła do cięcia metalu – 1 szt.
19. Zaprawiarka do nasion – 1 szt.
20. Betoniarki – 2 szt.
21. Rozdzielnia budowlana – 1 szt.
22. Wiertarka stołowa – 1 szt.
23. Sprężarki – 2 szt.
24. „Żuki" – 2 szt.
25. Ciągnik C–360 – 1 szt.
26. Beczkowóz asenizacyjny – 1 szt.
27. Przyczepa ciągnika – 1 szt.
28. Rozsiewacz do nawozów lejkowy – 1 szt.
29. Siewnik zbożowy – 1 szt.
30. Pług tarzyskibowy – 1 szt.
31. Brony ciężkie – 1 szt.
32. Talerzówka – 1 szt.
33. Opryskiwacz – 1 szt.
34. Widlak podnośnik – 1 szt.
35. Telex – 1 szt.
36. Samochód osobowy „polonez" – 1 szt.
37. Palety drewniane 800 x 1200

Przetarg odbędzie się 16 marca 1993 r. o godz. 10 w siedzibie spółdzielni. Przystępujący do przetargu muszą wpłacić wadium w wysokości 10 proc. ceny wywoławczej do godz. 9.45. Nie sprzedane obiekty, urządzenia i maszyny w I przetargu będą sprzedawane w II przetargu o godz. 12 tego samego dnia.

Obiekty, sprzęt można oglądać w godz. 9 – 13 od poniedziałku do piątku.

Zastrzegamy sobie prawo unieważnienia przetargu w części lub całości bez podania przyczyn.

Ponadto prowadzimy wyprzedaż części zamiennych do ciągników, maszyn rolniczych, opakowań do przetwórstwa, napoi itp.

Wszelkie informacje w sprawie przetargu można uzyskać w biurze spółdzielni.

8882/R

Skład reklam: „Exbud 13" Biuro Reklam „Słowa Ludu", tel. 448–58, Kielce, ul. Targowa 18.

Redakcja nie odpowiada za treść zamieszczonych ogłoszeń.

http://sbc.wbp.kielce.pl/dlibra

Telewizja-Radio-TVSat

PONIEDZIAŁEK 8 marca

PROGRAM I

6.00 Kawa czy herbata?
9.00 Wiadomości
9.10 Mama i ja
9.25 Domowe przedszkole
9.50 Porozmawiajmy o dzieciach
10.05 „Dynastia" – serial USA (powt.)
11.00 Szkoła dla rodziców – Szczepienie przeciwko odrze
11.20 Dzieci to lubią – ... zjeść coś pysznego
11.30 Próba mikrofonu – Studio debiutów Elżbiety Adamiak
12.00 Wiadomości
12.10 Program dnia
12.15 – 16.00 Telewizja edukacyjna
12.15 Język francuski (21)
12.45 „Na podbój przyszłości" film prod. fr. (wersja oryg.)
13.10 Lekcja języka migowego (8)
13.15 Język niem. (26)
13.45 Muzea Austrii - film dok. prod. niem. (wersja oryg.)
14.15 Język włoski (26)
14.30 Język angielski (26)
15.00 „Spatz" – serial kom. prod. ang. (w wersji oryg.)
15.30 Szkoły w Europie – Kształt szkoły
16.00 Program dnia
16.05 Luz - program nastolatków
16.50 Muzyczna Jedynka
17.00 Teleexpress
17.25 „Spatz" (2) – serial kom. prod. ang.
17.50 Antena
18.10 Magazynio
18.20 Raport – magazyn publicystyki międzynarodowej
18.45 Polska z oddali – Jan Nowak-Jeziorański
19.00 Wieczorynka – Czarnoksiężnik z krainy Oz
19.30 Wiadomości
20.00 Miniatury - Listy do Czesława Miłosza Zygmunta Hertza
20.10 Teatr Telewizji: A. Nowaczyński – „O żonach złych i dobrych"
21.50 Spotkania z Marią – film dok. E. Cendrowskiej o M. Skłodowskiej-Curie
22.20 Stare przeboje – wyk. K. Tyniec
22.30 Sejmograf – magazyn parlamentarny
22.45 Wiadomości
23.00 Muzyczna Jedynka
23.10 „Zwycięstwo", cz. 2: dramat obyczj. prod. wł.
0.40 Zakończenie programu

PROGRAM II

8.00 Panorama
8.10 Programy lokalne
8.40 „Tajemnicze złote miasta" – serial anim. prod. fr.-jap.
9.10 „Pokolenia" – serial prod. USA
9.35 Hobby – magazyn
10.00 Język ang. (52)
10.30 Przeboje Dwójki
10.50 Penelopy – E. Żurowska–Wiatr, żona J. Wiatra, posła SdRP
11.00 Na życzenie: powtórka najciekawszych programów Dwójki – Superredaktor z cichą pękł: ogólnopolskie dyktando. Seans filmowy – Sport w kinie: program E. Banaszkiewicz
12.25 – 15.55 Przerwa
15.55 Powitanie
16.00 Mistrzowie współczesnego kina: K. Kachyna
16.30 Panorama
16.40 Sport – mag. narciarski
16.55 „Tajemnicze złote miasta" – serial anim. prod. jap. (powt.)
17.20 Przegląd kronik filmowych
17.50 Polska Kronika Filmowa
18.00 Program lokalny
18.35 „Pokolenia" – (powt.)
19.00 „Ratujmy naszą planetę" (10) – serial dok. USA
20.00 „Allo, allo" – serial USA
20.30 Auto - mag. motoryzacyjny
21.00 Panorama
21.25 Podatki - od 20 do 40 proc. - Żołnierz i rolnik
21.30 Sport
21.40 Bez znieczulenia: Franciszka Cegielska – prezydent m. Gdyni, Franciszek Jamroz - prezydent m. Gdańska
22.05 „Regina – droga do sukcesu" (6) – serial prod. niem.
22.55 Spadając, czyli sztuka Marca 68 – progr. K. Miklaszewskiego
24.00 Panorama
0.10 Zakończenie programu

RTL

6.00 Aktualności 7.00 Dzień dobry Niemcy 9.00 Szef – serial krym. 10.00 Bogaci piękni – serial 10.30 Der Preis ist heiss 11.00 Riskant – teleturniej 11.30 Familienduell 12.00 Punkt 12 12.30 Springfield Story – serial 13.20 Santa Barbara – serial 14.10 Na hasło „Ratunek" – serial 15.00 Dziwne hobby – serial kryminalny 16.00 Hans Meiser 17.00 Kto jest szefem? – serial kom. 17.30 Ozeniony z dziećmi – serial 18.00 Ell 99 18.45 Wiadomości 19.15 Explosiv 19.45 Dobre czasy, złe czasy 20.15 Columbo – serial krym. 22.10 Quincy – serial krym. 23.05 10 przed 11 23.40 Gong Show 0.15 Tropical Heat

POLSAT

16.30 Program dnia 16.35 Filmoteka narodowa przedstawia – Z cyklu: Polskie filmy przedwojenne: „Wacuś", 1935 r. 18.10 Filmowy tydzień Polsatu - komentuje Oskar Sobański 18.20 „Don Kichot", odc. 15 – hiszp. serial anim. 18.45 Pożegnanie 23.15 Program wieczoru 23.20 „Poszukiwany: żywy lub martwy", odc. 17 23.50 „Mgła" – film USA, 1980 r.

TELEWIZJA KABLOWA KIELCE

17.15 Kielecki kwadrans – magazyn informacyjny 17.35 Dziś o kobietach 17.50 Filmoteka Polska: „Rejs" - reż. M. Piwowski 18.55 Retransmisja meczu piłki nożnej o mistrzostwo II ligi Korona Kielce – Błękitni Kielce 20.25 Kielecki kwadrans (powt.)

RADIO KIELCE

5.00, 16.00 Aktualności dnia 6.00, 16.00, 18.00, 22.00 BBC 8.50 Radiowa giełda pracy 9.00, 11.00, 12.00, 13.00, 15.00, 19.00 Wiadomości 9.10 Nie czytałeś – posłuchaj 9.15 Muzyka dla wszystkich 10.00, 14.00, 20.00 Magazyn informacyjny 10.10, 12.05 Kurier ogłoszeniowy 11.10 Sprawa na dziś 12.30 Owce przed Urzędem Wojewódzkim – aud. Cz. Kussala 12.40 W ludowych rytmach 13.10 Rozmaitości i muzyka w opr. A. Samborskiego 14.15 Rock po polsku 14.30 Paweł Pierściński i jego fotografia – aud. M. Karpińskiej 15.10 Auto radio – motoradio 18.30 Magazyn filmowy w opr. M. Bielickiej 19.10 Świat wideo – aud. J. Jopa 20.10 Radio po kolacji 23.00 Muzyczne klimaty

RADIO JEDNOŚĆ

5.00 Przebudzanki muzyczne 6.00 Poranek z „Jednością" 6.45 Rozważania na dziś 7.00 Powitanie 7.15 Transmisja mszy św. z kościoła Św. Trójcy 8.00 Blok muzyczno-informacyjny 9.30 Mężczyźni o kobietach – program Doroty Klimontowskiej 10.00 Poranek z operą i operetką – Wolfgang Amadeusz Mozart – arie operowe, cz. II – aud. Adama Czopka 10.30 Muzyczny MIX – EAGLES – „Hotel California" 11.15 Muzyka refleksyjna 11.30 Wspólna modlitwa – Anioł Pański (432–51) 12.10 Popołudniowy blok muzyczno–informacyjny 14.30 Magazyn sportowy 15.00 Trzy kwadranse z muzyką – Marek I Wacek, cz. II – aud. Aleksandry Wielochówny 15.45 Kielecki dziennik radiowy 16.00 Wszystko po polsku – aud. muzyczna 17.00 Literatura i muzyka – „Mój Chrystus Polaman-ny" 17.20 Kobiety o kobietach – program Doroty Klimontowskiej 18.00 Magazyn „Maska" – program Justyny Radomskiej 18.30 Melodie dla was 18.45 Wtącz mi radio mamo – aud. dla dzieci 19.00 Przegląd prasy – „Tydzień" 21.00 Ten stary dobry rock – aud. Janusza Kowalczyka 23.00 Noc na Wzgórzu

Wiadomości z kraju i ze świata: 8.15, 9.15, 13.15; Wiadomości lokalne: 9.00, 13.00, 14.00; Serwis sportowy: 8.30

Redakcja nie ponosi odpowiedzialności za zmiany w programie.

SKLEPOWE URZĄDZENIA CHŁODNICZE

– szafy (pełne, przeszklone)
– witryny
– lady
– zamrażarki (pełne, przeszklone)

* * *

LEASING RATALNY – ABSOLUTNIE NAJTANIEJ !!!

sprzedaż hurtowa i detaliczna
* pralek * lodówek * zamrażarek
* ZANUSSI * MIŃSK * POLAR * MORS
Hurtownia patronacka „ZAMEX" ŻAGAŃ

HALPOL – Radom, ul. Żeromskiego 104, tel. 269–86

10216/r1

AXEL MEBLE

Zaprasza do swoich sklepów!
KIELCE, UL. H. KOŁŁĄTAJA 7, TEL. 575–26,
MAŁOGOSZCZ, OSIEDLE 1A.

OFERUJEMY:

NAJWIĘKSZY WYBÓR PO NAJNIŻSZYCH CENACH:
– MEBLI – POKOJOWYCH, WYPOCZYNKOWYCH, MŁODZIEŻOWYCH, KUCHENNYCH
– MEBLI – BIUROWYCH PRODUKCJI POLSKIEJ I NIEMIECKIEJ
– WYKŁADZIN DYWANOWYCH O SZEROKOŚCI 2 i 4 m
– DRZWI ANTYWŁAMANIOWYCH, SZAF STALOWYCH, SEJFÓW I KAS PANCERNYCH, jako przedstawicielstwo KONSBUD

SPRZEDAJEMY W BARDZO DOGODNYM SYSTEMIE RATALNYM

– PIERWSZA WPŁATA 20 PROC. – 6 RAT – BEZ PORĘCZYCIELI
– BEZPŁATNY TRANSPORT NA TERENIE M. KIELC PRZY ZAKUPACH POW. 3 MILIONÓW.

733/HK

Sport Sport

W Katowicach wystarczy remis

W przedostatnim spotkaniu o mistrzostwo ekstraklasy tenisiści stołowi Euromirexu/Broni Radom gościli w Gdańsku, gdzie pokonali tamtejszy AZS/AWF 8:2, zwiększając swe szanse na mistrzowski tytuł.

Oto wyniki gier (na pierwszym miejscu gospodarze): **Michał Dziubański – Leszek Kucharski 0:2, Dariusz Kich – Grzegorz Adamiak 0:2, Piotr Szafranek – Piotr Skierski 1:2, Jaromir Pyrek – Marcin Kusiński 1:2, Dziubański/Szafranek – Adamiak/Kusiński 0:2, Kich/Wojciech Zakrys – Kucharski/Skierski 0:2, Szafranek – Krzysztof Świątek 2:0, Pyrek – Adamiak 1:2, Dziubański – Skierski 0:2, Kich – Kusiński 2:1.**

Nie mieli większych problemów tenisiści stołowi **Euromirexu** w Gdańsku. Już po czterech pojedynkach singlowych i dwóch deblach radomski zespół prowadził 6:0 i tym samym **Leszek Kucharski** mógł ustąpić miejsca przy stole **Krzysztofowi Świątkowi.**

W naszej drużynie tym razem najlepiej zaprezentowali się **Piotr Skierski i Grzegorz Adamiak,** którzy zdobyli komplet punktów.

Drużyna **Euromirexu/Broni Radom** jest już o krok od zdobycia mistrzowskiego tytułu. Do pełni szczęścia potrzeba tylko przynajmniej remisowego wyniku w ostatnim spotkaniu z najgroźniejszym rywalem, **Baildonem** w Katowicach. Pojedynek ten odbędzie się w najbliższą sobotę.

(pak)

Niespodzianką tej kolejki spotkań była porażka Baildonu Katowice z Lumelem w Zielonej Górze 4:6. Pozostałe rezultaty: **Pogoń Siedlce – Włókniarz Łódź 5:5, AZS Gliwice – Karpaty Krosno 3:7, Zagłębie Lubin – Górnik 23 Czerwionka 9:1. W zaległym spotkaniu: Lumel – Karpaty 10:0 v.o.**

1.	**EUROMIREX**	**17**	**33**	**144– 26**
2.	**Baildon**	**17**	**31**	**135– 35**
3.	**Lumel**	**17**	**25**	**113– 57**
4.	**AZS Gdańsk**	**17**	**23**	**105– 65**
5.	**Zagłębie**	**17**	**20**	**97– 73**
6.	**Włókniarz**	**17**	**14**	**76– 94**
7.	**Pogoń**	**17**	**11**	**71– 99**
8.	**Karpaty**	**17**	**10**	**54–116**
9.	**AZS Gl.**	**17**	**3**	**31–139**
10.	**Górnik**	**17**	**0**	**24–146**

Niezłe występy

Niezłe występy zanotowały nasze zespoły, uczestniczące w rozgrywkach pierwszej ligi serii B tenisa stołowego. Zawodnicy Broni przywieźli punkt ze Szczecina, natomiast dziewczęta AZS/Alpolu Kielce były o krok od identycznego wyczynu w Warszawie.

☆ Stal Stocznia Szczecin – Broń II Radom 5:5.

Wyniki pojedynków (na pierwszym miejscu gospodarze): **Robert Kędziora – Tomasz Plewiński 0:2, Paweł Kociuba – Marek Bedyński 0:2, Krzysztof Lachowski – Dariusz Świątek 2:1, Roman Sowiński – Radosław Wabik 2:0, Sowiński/Kociuba – Plewiński/Świątek 2:1, Kędziora/Lachowski – Wabik/Bedyński 2:1, Lachowski – Plewiński 1:2, Sowiński – Bedyński 0:2, Kędziora – Świątek 2:0, Kociuba – Wabik 0:2.**

Przy odrobinie szczęścia radomianie mogli wygrać ten pojedynek, jednak przede wszystkim w grach podwójnych zabrakło im szczęścia. Natomiast bardzo dobrze w singlach spisali się **Tomasz Plewiński i Marek Bedyński,** zdobywając po dwa punkty.

☆ SP 40 Warszawa – AZS/Alpol Kielce 7:3.

Wyniki gier (na pierwszym miejscu warszawianki): **Agnieszka Wojdyńska – Monika Cedro 21:10, 21:12, Anita Skapska – Danuta Kacznarska 21:19, 21:19, Wojdyńska/Skapska – Kaczmarska/Magdalena Szymura 21:19, 21:14, Wojdyńska – Iwona Skiba 21:7, 21:3, Skapska – Cedro 17:21, 11:21, Sylwia Kubiszyn – Katarzyna Mogielska 21:13, 21:7, Beata Lipiec – Szymura 19:21, 21:15, 11:21, Kubiszyn/Lipiec – Mogielska/Cedro 21:14, 16:21, 12:21, Kubiszyn – Szymura 21:19, 21:19, Lipiec – Mogielska 10:21, 24:22, 21:10.**

Zdaniem trenerki kielczanek, **Danuty Kacznarskiej,** był to bardzo ładny mecz, w którym nasz zespół mógł pokusić się przynajmniej o remis. **(pak)**

Rzuty osobiste

Narciarskie rekordy

Zaczyna się sezon piłkarski, a jednocześnie kończy narciarski, który był na pewno ciekawy i emocjonujący, choć nie zaskoczył jakimiś wielkimi rewelacjami. Wydarzeniem jest fakt, iż Norwegowie zdecydowanie przodują dziś już nie tylko w narciarstwie klasycznym, ale i alpejskim, co jest niespodzianką, lecz nie sensacją. Za rok odbędzie się kolejna zimowa olimpiada i zapewne Norwegowie potwierdzą, że są największą potęgą w tych dyscyplinach sportu. Kto wie czy ich biegacz, Dahlie, nie dołączy do trzech najlepszych w historii tej dyscypliny – Szwedów Svana i Jernberga oraz Fina Hakulinena.

Na pożegnanie z sezonem klika ciekawostek z dziejów narciarstwa nordyckiego. Podczas transmisji z mistrzostw świata w Falun, komentator polskiej telewizji kilkakrotnie wspominał o wyczynie znakomitego norweskiego biegacza, Ulvanga, który samotnie przemierzył na „deskach" całą Grenlandię. Nie było to jednak największe wydarzenie w historii tej dyscypliny. Znacznie bardziej spektakularne wyczyny mieli w tej dziedzinie Rosjanie, którzy niegdyś wręcz specjalizowali się w organizowaniu narciarskich rajdów – maratonów, wyprzedzając w tej dziedzinie Szwedów. Skandynawowie już w roku 1884 urządzili w północnej Szwecji, w okolicach miejscowości Jookmokk, bieg na dystansie 220 km. Wystartowało w nim sześciu narciarzy, w tym pięciu Laporończyków. Wygrał jeden z nich, 37–letni Lars Tourda, który pokonał tę trasę w 21 godzin i 22 minuty, a ostatni z zawodników przybył na metę 46 minut później. Ale była to skromna „przebieżka" w porównaniu z tym, co wymyślili Rosjanie. Najpierw zaproponowali rajd na trasie Moskwa – Leningrad, długości 724 km. Czterech biegaczy – Elizarow, Gostiew, Niemuchin i Zacharow – przebyli ten dystans w 12 dni, 6 godzin i 22 minuty. W roku 1926 odbył się jeszcze dłuższy rajd narciarski, w którym Dementiew, Niemuchin, Sawin i Wasiljew, pokonali 2150 km na trasie: Moskwa – Leningrad – Helsinki – Abo – Sztokholm – Oslo. Później piękni narciarzy z moskiewskiego Dynama (Brażnikow, Jegorow, Kulikow, Popow i Szewczenko) przez 151 dni wędrowali na nartach z Angorska nad Bajkałem do Murmańska – 9300 km przepławy przez góry, tajgę i tundrę. Niesamowity wyczyn! A dziwne, że na ten temat nie nakręcono filmu fabularnego. Trzeba też wspomnieć o propagandowym pomyśle władzy radzieckiej, która kazała 3 tys. żołnierzy i sportowców wystartować w najdłuższej sztafecie narciarskiej w dziejach świata – na trasie z Chabarowska do Moskwy, długości 10 tys. km.

Nie mogły więc budzić większego zdziwienia półmetrowe sukcesy radzieckich biegaczy i biegaczek na igrzyskach olimpijskich i mistrzostwach świata. Wprawdzie na zawodach tej rangi pojawili się oni dopiero na początku lat pięćdziesiątych, ale od razu walczyli ze Skandynawami, jak równy z równym. I tak zostało do dzisiaj, choć przodującą pozycję zachowały już tylko rosyjskie biegaczki w stylu klasycznym (w dowolnym lepsze są Włoszki).

Trudno spodziewać się, by za rok na zimowych igrzyskach olimpijskich w Norwegii układ sił w narciarstwie klasycznym uległ jakiejś zmianie. Należy się tylko liczyć z tym, że „starą" ekipę biegaczy włoskich dogonią młodsi Rosjanie, Szwedzi i Finowie, a może jeszcze którzyś z zawodników niemieckich, francuskich lub szwajcarskich. Wątpię, by udało się doścignąć Norwegów, którzy już teraz mają w rezerwie pięknie wyśmienitych narciarzy. ***TADEUSZ WIĄCEK***

http://sbc.wbp.kielce.pl/dlibra

Sport Sport Sport

Sport News

Tyson niewinny?

Indianapolis. Szanse na przedterminowe zwolnienie z więzienia oskarżonego o gwałt Mikea Tysona, byłego zawodowego mistrza świata wagi ciężkiej w boksie, znacznie wzrosły. Niedawno znalazł się świadek, notabene przyjaciel zgwałconej ponoć przez Tysona Desiree Washington, który oświadczył publicznie, że 19-letnia dziewczyna skłamała przed sądem z obawy przed ojcem.

Chuligani ze Szkocji

Bruksela. Jeden szkocki fan piłkarskiej drużyny Glasgow Rangers został aresztowany, a jedenastu innych zostało zatrzymanych przez belgijską policję za chuligańskie wybryki przed meczem Pucharu Europy pomiędzy Rangersami i Club Brugge.

Afryka podzielona

Londyn. Międzynarodowa Federacja Piłkarska (FIFA) dokonała rozstawienia dziewięciu drużyn afrykańskich, które awansowały do drugiej rundy eliminacji piłkarskich MŚ w 1994 r. Zespoły zostały podzielone na trzy grupy po trzy zespoły. Zwycięzcy grup zagrają w finałach w Stanach Zjednoczonych. Oto zestawienie wszystkich grup: A - Algieria, Nigeria, Wybrzeże Kości Słoniowej, B - Maroko, Zambia, Senegal, C - Kamerun, Egipt, Gwinea.

Zabrakło sponsorów

Bruksela. W tym roku nie odbędzie się tradycyjny wyścig kolarski Grand Prix Pino Cerami, rozgrywany w południowej Belgii. Bezpośrednim powodem odwołania imprezy był brak sponsorów, którzy nie odnowili ubiegłorocznych kontraktów. Wyścig miał wyruszyć 9 kwietnia.

Mistrzowie wolą przestrzeń

Bonn. Mistrzyni z Barcelony w skoku wzwyż Heike Henkel znalazła się w składzie reprezentacji Niemiec na halowe mistrzostwa świata w lekkiej atletyce - 12-14 marca w Toronto. Na liście startujących zabrakło złotych medalistów igrzysk w biegu na 5000 m - Dietera Baumanna i w skoku w dal - Heike Drechsler. Chcą solidnie przygotować się do sierpniowych mistrzostw świata w Stuttgarcie.

Młody Cruyff w Barcelonie

Barcelona. 19-letni Johann Jordi Cruyff został zaangażowany przez FC Barcelona do drugiej drużyny reprezentującej ten klub. 48-letni ojciec chłopaka nazywa slą Johann Cruyff, był jednym z nasłynniejszych piłkarzy świata i aktualnie prowadzi pierwszą drużynę Barcelony.

Toyota kupuje piłkarskie gwiazdy

Piłka po japońsku

Japońska przygoda znakomitego piłkarza angielskiego Gary Linekera zacznie się 15 maja, kiedy to wystartuje pierwsza zawodowa liga futbolowa w Kraju Kwitnącej Wiśni - J-League. Na „dzień dobry" 32-letni piłkarz dostał „toyotę" i luksusowe mieszkanie.

Na razie w Nagoi jest sam - żona Michelle i chory na leukemięsyn przyjadą do Japonii w marcu. Tymczasem angielski napastnik już trenuje z nowymi kolegami, w najbliższym czasie zespół wybiera się na tournee do Singapuru, Hongkongu i na Tasmanię.

Dzięki „Toyota Motor Corporation", klub Grampus Eight Nagoja ma w swoim składzie piłkarzy światowego formatu i prawdopodobnie będzie się liczyć w walce o mistrzostwo J-League. Jednak przed rozpoczęciem sezonu problemów działaczom klubu nie brakuje.

Sen z powiek działaczom z Nagoi spędza stadion. Akcjonariusze Grampus Eight kupili swojemu klubowi stadion wykorzystywany niegdyś do rozgrywek rugby - ale mieści on jedynie 15 tys. widzów. Obiekt jest częścią należącego od niedawna do Grampus dużego kompleksu sportowego mieszczącego się w reprezentacyjnej dzielnicy Nagoi na południowy wschód od centrum. Dyrektor organizacyjny Grampus Narumi, Nishigaki twierdzi, że klub potrzebuje obiektu na 40 - 50 tys. miejsc. Nadzieją jego i japońskiego piłkarstwa będzie przyznanie prawa do organizacji piłkarskich mistrzostw świata w 2002 r. Rząd japoński i władze lokalne obiecały, że w takim przypadku przyznają odpowiednie środki na budowę całkowicie nowych, dużych obiektów.

„Toyota", największy akcjonariusz Grampus Eight (22,5 proc. akcji) początkowo nie zgadzała się na lokalizację klubu właśnie w tym mieście. Odezwali się jednak mieszkańcy i dzięki dziesiątkom tysięcy listów wysłanym do firmy udało im się zmienić zdanie bossów motoryzacyjnego giganta. Do przedsięwzięcia dołączyło jeszcze 19 innych firm i w lipcu 1991 r. podpisano ostateczną umowę. Jak każda japońska firma, „Toyota" chciała być najlepsza we wszystkim, co robi. **Nie żałowano więc pieniędzy - do Grampus ściągnięto nie tylko Linekera** (wysokość kontraktu jest tajemnicą - japońskie media mówią o 2,12 - 2,54 mln dolarów), ale kupiono także **holenderskiego bramkarza Dirka Havenaara** (właśnie wystąpił o przyznanie japońskiego obywatelstwa) **i trzech Brazylijczyków.** Jeden z nich, pomocnik Jorgihno przyznał, że będzie zarabiać rocznie 100 mln jenów (847 tys. dolarów). Okazuje się, że na początku nie będzie nowemu klubowi łatwo. Według ocen specjalistów, Grampus w zbliżającym się sezonie i przez kilka najbliższych lat przyniesie ok. miliarda jenów (8,4 mln dolarów) strat. Ale, Nishigaki jest przekonany, że Toyota i inni inwestorzy zaangażują się w promocję i dadzą sobie radę z finansowaniem.

Opr. (AI)

Gary Lineker

Lemond wypadł ze składu

(AI) Były zwycięzca kolarskiego wyścigu Tour de France Amerykanin Greg Lemond nie weźmie udziału w rozpoczynającym się w tym tygodniu, wyścigu Paryż - Nicea.

Pierwotnie Amerykanin znajdował się na liście zgłoszonych do imprezy przez jego zespół Gan, ale ostatecznie nie otrzymał nominacji do grona ośmiu „kadrowców". Bezpośrednim powodem wykluczenia ze składu Lemonda jest słaba forma, jaką prezentuje na początku nowego sezonu.

Zwolnili

(AI) Trener pierwszoligowego klubu Ghent (Gandawa), Rene Vandereycken został zwolniony z pracy.

Vandereycken rozpoczął pracę w belgijskim klubie w lipcu 1989 r. i wprowadził Ghent do pierwszej ligi. Zespół z Gandawy dotarł w ub. roku do ćwierćfinału piłkarskiego Pucharu UEFA.

Ghent zajmuje aktualnie w tabeli ligi belgijskiej słabe 7 miejsce ze stratą 14 punktów do lidera - Anderlechtu. Vandereycken, który rozegrał w narodowej reprezentacji Belgii 50 spotkań jest czwartym trenerem w pierwszej lidze tego kraju, który stracił pracę w tym sezonie.

Barnes zostaje

Czarnoskóry skrzydłowy Liverpoolu John Barnes nie przejdzie do Aston Villi.

Szefowie, kontuzjowanego obecnie, piłkarza odrzucili ofertę wartą 3 mln funtów czyli 4,35 mln dolarów. Za 30-letniego Barnesa Aston Villa była gotowa oddać pomocnika Garry Parkera i obrońcę Earla Barretta oraz dopłacić jeszcze prawie 1,5 mln dolarów.

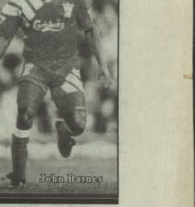

John Barnes

Senna w McLarenie

(AI) Zakończyły się spekulacje o ewentualnym wycofaniu się Ayrtona Senny z tegorocznej rywalizacji kierowców o mistrzostwo Formuły 1. McLaren oświadczył, że Brazylijczyk zgodził się na próbne jazdy na samochodzie z tej stajni.

32-letni Brazylijczyk usiądzie za kierownicą nowego „bolida MP 48" z silnikiem „forda". Razem z Senną na liście startowej zgłoszonej przez McLarena znajdują się **Michael Andretti i Mika Hakkinen.** Tegoroczne zawody o mistrzostwo Formuły 1 rozpoczynają się 14 marca wyścigiem o Grand Prix RPA na torze w Kyalami. Największym rywalem Senny w walce o mistrzowski tytuł będzie Alain Prost jeżdżący na „williamsie".

Diego w Turcji?

Według tureckich gazet Diego Maradona będzie wkrótce grać w Galatasaray Stambuł.

Zawodnik odbył rozmowę z działaczami stołecznego klubu, którzy złożyli mu ofertę podpisania kontraktu. Po rozmowie piłkarz powiedział: „Dlaczego nie, zagrałbym chętnie w barwach Galatasaray. Jeżeli będą odpowiadać mi warunki finansowe i atmosfera w zespole - chętnie podpiszę kontrakt". Bodźcem do rozmów Turków z Argentyńczykiem jest upływający 30 czerwca termin kontraktu Maradony z Sevillą.

Wioślarska wojna uniwersytetów

Nadzieja w Pinsencie

(AI) Brytyjski mistrz olimpijski Matthew Pinsent wzmocni załogę Uniwersytetu Oxfordzkiego w tradycyjnych regatach wioślarskich przeciwko Cambridge, które odbędą się 27 marca.

Pinsent, który wraz ze Stevem Redrave m zdobył w Barcelonie złoty medal w wyścigu dwójek bez sternika oświadczył, że pomoże Oxfordowi wygrać 7 z rzędu zawody. Cambridge, którego zwycięstwo w 1986 r. było jedynym triumfem na przestrzeni ostatnich 17 lat regat na Tamizie, nie ogłosił jeszcze swego składu.

Tegoroczny wyścig będzie już 138 edycją „świętej wojny" dwóch najsłynniejszych uniwersytetów świata. Do tej pory 69 razy wygrywał Cambridge, 68 - Oxford. Jeden raz - w 1887 r. - załogi wpłynęły na metę równocześnie i ogłoszono remis.

Bundesliga jak towar

Niemiecka liga piłkarska nadal pozostaje dobrym towarem eksportowym. Jej mecze są transmitowane do 19 krajów. Według informacji Międzynarodowej Agencji Praw Sportowych ISPR oddzielne kontrakty zawarto już ze stacjami telewizyjnymi: Brazylii, Chin, Francji, Hiszpanii, Indonezji, Japonii, Meksyku, Norwegii, Polski, Portugalii, Tajlandii, Turcji, Wielkiej Brytanii i Włoch.

136 tys. widzów

Tłumy na boks

(AI) 21 lutego w stolicy Meksyku na trybunach stadionu Estadio Azteca zasiadło aż 136.000 widzów. Przybyli, aby podziwiać w akcji swojego bohatera narodowego Julio Cesara Chaveza.

Dla 20.000 innych zabrakło biletów, które sprzedawano w cenach od 1,8 do 850 dolarów. Bokser godnie podtrzymał swoją legendę i obronił tytuł mistrza świata wagi lekkiej wersji WBC. Ulubieniec kibiców nie dał swojemu rywalowi Amerykaninowi **Greg**wi Haugenowi żadnych szans: w piątej rundzie sędzia przerwał walkę. Było to 85 zwycięstwo Chaveza, który dotąd nie przegrał, ani nie zremisował. Przy okazji pojedynku 30-letniego Meksykanina odbyły się również trzy inne walki, ale tłumy przyszły tylko dla niego. Dotychczasowy rekord publiczności pochodził z 23 września 1926 roku. Wówczas pojedynek Gene Tenney kontra Jack Dempsey zgromadził na widowni 120.757 osób.

http://sbc.wbp.kielce.pl/dlibra

Sport Sport Sport

40 rocznica wejścia na Mount Everest

Yeti spokojny

W tym roku przypada czterdziesta rocznica pierwszego wyjścia na najwyższy szczyt naszego globu Mount Everest. Himalaiści z całego świata pragną w szczególny sposób uczcić to wydarzenie. Nepalskie Biuro Turystyki poinformowało, że takiej liczby wypraw, jaka jest planowana na najbliższe dwanaście miesięcy, dotąd nie zanotowano.

W ciągu dwunastu najbliższych miesięcy na wyjazd w Himalaje szykuje się 41 zespołów z 20 krajów. Ministerstwo wydało już pozwolenia dziewiętnastu ekipom na rozpoczęcie wypraw na Mount Everest od 1 marca. Pozostałe 22 grupy będą starały się zdobyć dwanaście innych himalajskich szczytów jeszcze tej wiosny. Najwięcej ekip przyjedzie ze Stanów Zjednoczonych – dziesięć. Z Hiszpanii przybędzie ich dwukrotnie mniej.

Mount Everest ma 8848 m wysokości i znajduje się na granicy Nepalu i Tybetu, będącego prowincją Chin. Historycznego wejścia dokonali 29 maja 1953 roku dwaj Nowozelandczycy – **Edmund Hillary i Tenzing Norgay oraz Hindus Sherpa.** W lutym 1963 roku duży sukces odniosła ekspedycja amerykańska, ponieważ po jego zdobyciu zeszli zupełnie inną drogą.

Nepalczycy mogli się spodziewać, że ten rok przywiedzie do ich kraju tłumy amatorów wysokogórskich wspinaczek. Ostrzeżeniem mogły być **„notowania" ubiegłego roku.** Wówczas na sam wierzchołek Everestu weszła rekordowa liczba – dwunastu wypraw, które łącznie liczyły 55 osób. Tego nawet najstarsi Nepalczycy nie pamiętają. W sumie o wejście na najwyższy szczyt na ziemi walczyło 428 kobiet i mężczyzn.

Trochę więcej himalaistów będzie starało się dokonać wejścia na Everest również po drugiej stronie granicy. **Tybetańczycy poinformowali, że w tym sezonie na ich terenie rozpocznie wspinaczkę pięć, a nawet może sześć ekip.** Po raz pierwszy w historii wysokogórskich wycieczek, próbę podejmą Irlandczycy. W zeszłym roku od strony Tybetu wyruszyły tylko cztery ekspedycje.

W związku z rosnącym wciąż zainteresowaniem najwyższymi szczytami świata, rząd nepalski postanowił podwyższyć opłaty za wstęp na szczyty. Już od dłuższego czasu Nepalczycy skarżyli się na tragiczny stan środowiska naturalnego Himalajów. Kolejne wyprawy pozostawiają za sobą ogromne śmietniska, których nikt nie sprząta. Pozyskane pieniądze będą sukcesywnie przeznaczane na gruntowne oczyszczanie pięknych szczytów. Na terenie wysokich gór takie działania są bardzo trudne i wymagają sporych nakładów finansowych.

Już 1 września miejscowe władze wprowadzą spore zmiany w cenniku. Dotychczas zwykła opłata za zespół liczący do dziewięciu ludzi wynosiła 10.000 dolarów plus 1.200 dolarów za każdego dodatkowego uczestnika. Ceny wzrosną ponad pięciokrotnie. Za ekipę z maksymalnie pięcioma członkami, kierownictwo wyprawy będzie zmuszone zapłacić aż 50.000 dolarów. Za każdego szóstego i siódmego himalaistę trzeba będzie wydać po 10.000 dolarów. Zarazem Nepalczycy postanowili ograniczyć wstęp w wysokogórskie rejony Himalajów i dlatego od jesieni każda wyprawa będzie miała prawo zabrać z sobą maksymalnie siedem osób. Teraz na pewno nikomu tak szybko nie uda się wypatrzyć legendarnego człowieka śniegu. Yeti może być spokojniejszy.

Opr. (AI)

Milan i Juventus w długach

Potentaci przeliczyli się

Marco van Basten – gwiazda zadłużonego klubu.

Włoska gazeta „Il Sole – 24 Ore" zawiadomiła, że jeden z najlepszych obecnie klubów świata, AC Milan jest zadłużony na rekordową w historii swego istnienia sumę. Zdaniem gazety, w ub.r. dług klubu, którego właścicielem jest znany magnat prasowy **Silvio Berlusconi**, wynosił 40,3 mln dolarów, zaś w tym roku zadłużenie wzrosło o 130 proc. **Podobnie rzecz ma się z Juventusem Turyn, własnością szefa FIAT, Giovanniego Agnellego.**

Prawdopodobną przyczyną kiepskiej sytuacji finansowej klubów jest zła „polityka kadrowa". Przed obecnym sezonem Berlusconi do trójki holenderskich gwiazd (van Bastena, Rijkaarda i Gullita) dokupił Dejana Savicevica (8 mld lirów) i Jean-Pierre Papina (14 mld lirów), zaś do zespołu Juventusu dołączyli David Platt, Andreas Moeller i Gianluca Vialli. Zdaniem krytyków, tak duże wydatki nie były obu klubom potrzebne. Rzecznicy Milanu i Juventusu zdecydowanie zaprzeczyli rewelacjom „Il Sole – 24 Ore".

Najlepsi tenisiści

Na pierwszej w tym roku liście rankingowej najlepszych tenisistów świata znajduje się: 18 Amerykanów, 10 Hiszpanów, 9 Szwedów, po 8 Francuzów i Włochów, 7 Niemców, 6 Argentyńczyków, 5 Holendrów i 4 zawodników Wspólnoty Niepodległych Państw.

A oto kolejność pierwszej dziesiątki zawodników: 1) Courier (USA), 2) Edberg (Szwecja), 3) Sampras (USA), 4) Becker (Niemcy), 5) Ivanisevic (Chorwacja), 6) Chang (USA), 7) Korda (Republika Czeska), 8) Lendl (USA), 9) Agasii (USA), 10) Krajicek (Holandia). Ubiegłoroczny zwycięzca Wimbledonu Michael Stich (Niemcy) plasuje się dopiero na 15 miejscu. Pierwszy na liście Courier uzyskał 3599 punktów, ostatni w pierwszej dziesiątce Krajicek – tylko 1801. **(PAI)**

Dopingu nie było

Władze sportowe Chińskiej Republiki Ludowej stanowczo zdementowały pojawiające się od pewnego czasu pogłoski, jakoby startujący w Barcelonie jej olimpijczycy zażywali środki dopingujące. Wszystkie 54 uzyskane medale były rezultatem ciężkiej pracy sportowców, oraz „metod treningowych stanowiących kombinację doświadczeń azjatyckich i zachodnich" – głosi stosowne oświadczenie ChRL. **(PAI)**

Z bieżni na boisko

Wyzwanie Jasona

(AI) Wszystko wskazuje na to, że Jason Livingston rozpocznie wkrótce karierę na piłkarskim boisku. Brytyjczyk został latem ubiegłego roku ukarany przez Brytyjską Federację Lekkoatletyczną czteroletnią dyskwalifikacją za stosowanie niedozwolonych środków dopingujących.

21-letni biegacz musiał opuścić z tego powodu igrzyska olimpijskie w Barcelonie i wrócić do Londynu zanim zdołał wystartować. Na krótko przed wybraniem lekkiej atletyki, Livingston miał za sobą już małe doświadczenia z dwoma klubami piłkarskimi niższego szczebla. Usłyszał o tym menażer trzecioligowego Wigan Bryan Hamilton i zaproponował mu występy w swojej drużynie. Młody atleta będzie mógł zadebiutować już na początku marca. Hamilton stwierdził, że „Dajemy Jasonowi szansę udowodnienia, ile jest wart jako piłkarz. Myślę, że jest to doskonałe wyjście z sytuacji, gdy jego dalsza kariera lekkoatletyczna znajduje się w zawieszeniu".

Plaziat na prezydenta

(AI) Mistrz Europy w dziesięcioboju, Christian Plaziat zgłosił swoją kandydaturę na stanowisko prezydenta Francuskiej Federacji Lekkoatletycznej. Taką informację podała gazeta „L Equipe".

Francuz przed dłuższy czas był skłócony z działaczami lekkoatletycznymi we Francji. Za krytykę trenera Serge Borda z powodu kiepskiego występu sportowców tego kraju na igrzyskach w Barcelonie, został nawet zdyskwalifikowany na 3 miesiące. Francja zdobyła podczas minionych igrzysk tylko jeden medal w lekkiej atletyce – w biegu na 400 m. Złoto wywalczyła Marie-Jose Perec. Plaziat nie wystąpił na olimpiadzie z powodu kontuzji. Wybory nowych lekkoatletycznych władz odbędą się 20 marca.

Pasarella wyśmiany

(AI) Rozwścieczeni kibice River Plate wyśmiali trenera tej drużyny, Daniela Pasarellę po kolejnej porażce drużyny w rozgrywkach ekstraklasy argentyńskiej. Zespół River Plate, który broni tytułu mistrzowskiego plasuje się na dnie tabeli.

Drużyna z Buenos Aires ciągnie się także w ogonie tabeli rozgrywek Pucharu Libertadores w Ameryce Południowej. Coraz częściej słyszy się opinie, że jeden z najlepiej główkujących zawodników w historii piłki nożnej, powinien odejść z pracy.

Co pięć dni zwycięzca regat żeglarzy – samotników

Awaryjne sukcesy

Z Les Sables d´Olonne, małego miasteczka na zachodzie Francji, 22 listopada wystartowały coroczne wielkie regaty żeglarzy – samotników dookoła świata – Vendee Globe. Po trzech miesiącach zmagań z oceanem na czoło wysunął się Francuz Alain Gautier.

Szybki Gautier?

Po wyliczeniu jego pozycji przez satelity okazało się, że jeżeli utrzyma dotychczasowe tempo pobije rekord świata w szybkości samotnego rejsu dookoła globu. Do tej pory rekordowy rezultat – 108 dni, 8 godzin i 48 minut – należał do jego rodaka Titouana Lamazou. Został ustanowiony cztery lata temu.

Szybszy Poupon?

Jeżeli Gautier dopłynie do mety, nie będzie się zbyt długo cieszyć z sukcesu. Razem z nim do zmagań stanął inny Francuz, Philippe Poupon. Niestety, tuż po starcie rozdarł mu się żagiel i musiał wrócić do Les Sables. Naprawa trwała pięć dni, na szczęście wedle przepisów Poupon nie stracił ani sekundy – liczy się bowiem czas rejsu od momentu startu do przekroczenia mety. Gdyby miał awarię w trakcie wyścigu, wtedy czas przymusowego postoju byłby mu doliczony. Po naprawie Poupon wyruszył więc na trasę z pięciodniową stratą do lidera. Okazało się jednak, że **jego czas jest znacznie lepszy od rezultatu Gautiera.** Czyli, że kiedy przypłynie na metę pięć dni po zwycięzcy, to pobije nowy rekord!

Najszybszy Parlier?

Ale Poupon nie jest bohaterem tego kuriozalnego wyścigu. Razem z wymienioną dwójką przystąpił bowiem do rywalizacji trzeci Francuz. Yves Parlier miał także problemy z jachtem – wrócił więc do Les Sables. Jego awaria była jednak poważniejsza – wyruszył więc aż dziesięć dni po Gautierze. Organizatorzy wyliczyli, że maruder ma najlepszy czas ze wszystkich i jeśli utrzyma dotychczasowe tempo, pobije czas Gautiera, Poupona i poprawi rekord świata aż o cztery dni! Wygląda więc na to, że zwycięzca będzie jeszcze leczyć kaca po hucznym świętowaniu rewelacyjnego wyniku, a na metę przypłynie nowy rekordzista. I tak dalej – w odstępie pięciodniowym.

MICHAŁ RABIKOWSKI (AI)

http://sbc.wbp.kielce.pl/dlibra

Sport Sport Sport Sport Sport

AZS Poznań – Star 62:59

Nie musiały przegrać

W bardzo ważnym dla układu tabeli meczu grupy B o mistrzostwo ekstraklasy koszykarki AZS Poznań pokonały po zaciętym meczu przed własną publicznością STAR Starachowice 62:59 (34:36).

AZS Poznań: **Słabęcka 17, Kaszuba 14, Grześczyk 12, Fomina 10, Pawłowska 9, Pluta 0.**

Star: **Zajączkowska 19, Krzywicka 13, Tkacznik 10, Łapka 8, Nowikowa 7, Pocheć 2, Legut 0.**

Sędziowali **J. Żelaszkiewicz** (Kłodzko) i **Z. Glogowski** (Katowice). Widzów 500.

Wysoka stawka spotkania sprawiła, że od początku gra miała bardzo nerwowy przebieg. Wprawdzie poznianinki szyko objęły prowadzenie, jednak starachowiczanki nie ustępowały im pola. Przez 12 minut praktycznie żadna ze stron nie zdołała wypracować sobie wyraźniejszej przewagi.

Pierwsze opanowały nerwy, skazywane przez wielu na porażkę, starachowiczanki. Podopieczne trenera **Mariana Zająca** osiągnęły kilkupunktową przewagę i wydawało się, że w nieco dogodniejszej sytuacji przystąpią do decydującej drugiej połowy meczu. Niestety, w ostatnich sekundach przed przerwą przy stanie 36:32 starachowiczanki źle rozegrały piłkę i zamiast 6-punktowej przewagi oba zespoły po szybkiej kontrze akademiczek, dzieliły zaledwie 2 punkty.

Druga część poznańskiego meczu to prawdziwa wojna nerwów. Obyte na pierwszoligowych parkietach akademiczki w 26 minucie meczu zdołały doprowadzić do wyrównania 42:42. Potem znów, jak na początku spotkania, prowadziła raz jedna, raz druga drużyna.

Emocje sięgnęły zenitu w ostatnich sekundach gry. Górę wzięła rutyna poznanianek, które ostatecznie odniosły jakże cenne dla nich zwycięstwo.

Duży wpływ na przebieg gry w końcówce spotkania miało opuszczenie boiska za 5 przewinień dobrze dysponowanej w sobotę **Krzywickiej**, a nieco później także **Nowikowej**. Co ciekawe, starachowiczanki już w 7 minucie meczu miały na swoim koncie 8 przewinień, natomiast akademiczki sędziowie ukarali po raz pierwszy dopiero w 9 minucie!

W drużynie Staru najlepiej spisywały się tym razem **Zajączkowska** i wspomniana wcześniej **Krzywicka.** Niestety, znacznie poniżej swoich możliwości zagrały tym razem **Tkacznik** i wciąż narzekająca na kontuzję łokacia **Łapka.** W tej sytuacji trudno było zrównoważyć atuty AZS Poznań, w którego szeregach cała pierwsza piątka prezentowała wyrównaną formę.

Już w sobotę o godz. 17 **Star** rozegra kolejny mistrzowski mecz, tym razem u siebie z **Włókniarzem Białystok.** Wystarczy tylko rzut oka na tabelę grupy B ekstraklasy, by przekonać się jak duże będzie miał on znaczenie. **(wid)**

GRUPA A

Wisła Kraków – Stal Brzeg 82:67, Bałtyk Gdynia – ŁKS Łódź 91:64, Lech Poznań – Włókniarz Pabianice 85:83, Ślęza Wrocław – Olimpia Poznań – mecz przełożony.

1. Włókniarz P.	**11**	**18**	**840–774**
2. Olimpia	**9**	**17**	**725–617**
3. ŁKS Łódź	**11**	**17**	**881–838**
4. Bałtyk	**11**	**17**	**811–841**
5. Ślęza	**10**	**15**	**798–843**
6. Wisła	**11**	**15**	**761–799**
7. Lech	**11**	**15**	**839–886**
8. Stal B.	**10**	**12**	**757–822**

GRUPA B

Włókniarz Białystok – Stal Bobrek Bytom 84:58, Stilon Gorzów – Polonia Warszawa 87:57, AZS Toruń – Start Lublin 74:66, AZS Poznań – Star Starachowice 62:59.

9. Stilon	**11**	**19**	**891–764**
10. Polonia	**11**	**19**	**815–819**
11. Start	**11**	**18**	**931–861**
12. AZS Toruń	**11**	**17**	**729–742**
13. Włókniarz B.	**11**	**16**	**817–793**
14. AZS Poznań	**11**	**16**	**840–878**
15. STAR	**11**	**15**	**739–816**
16. Bobrek	**11**	**12**	**776–915**

Kronika żałobna

W sobotę w Ostrowcu w wieku 80 lat zmarł WACŁAW KRYGIER, długoletni szkoleniowiec, zasłużony działacz kultury fizycznej, uhonorowany złotymi odznakami Polskiego Związku Piłki Nożnej oraz Kieleckiego OZPN. Pracował między innymi jako trener piłkarzy Staru Starachowice i KSZO Ostrowiec. Pogrzeb odbędzie się we wtorek na cmentarzu Komunalnym w Ostrowcu, zaś msza żałobna odprawiona zostanie w kościele na Piaskach o godz. 14.

OKAZJA!

Na raty i za gotówkę

w sklepach firmy „Anta"

zamrażarki, lodówki, pralki, telewizory, magnetowidy, wieże, odkurzacze.

Oś. Świętokrzyskie, Kielce, ul. Krasickiego 21 E

Tel. 31–87–74 – domki szeregowe

Dodatkowo tapety, dywany, wykładziny, AGD

Oś. Bocianek, ul. Wyspiańskiego 2 Od ul. Warszawskiej.

335/d

Monika Gruba w głównej roli

W rozegranym w Kielcach spotkaniu piłkarek ręcznych o mistrzostwo drugiej ligi zawodniczki Budowlanych pokonały AZS/Wartę Warszawa 28:20 (15:10).

BUDOWLANI: **Marcinkowska, Fijas, Wicha – Rębosz 0, Gruba 15, Kaczorek 2, Tuz 3, Mutwicka 1, Durlej 3, Januszek 1, Wychowaniec 2, Pożarowska 1; najwięcej bramek dla warszawianek zdobyła Papińska** – 10.

Pierwsze dziesięć minut sobotniego spotkania nie zapowiadało łatwego zwycięstwa Budowlanych. Po nerwowej i pełnej błędów grze na tablicy świetlnej wynik brzmiał 4:4, co na pewno nie satysfakcjonowało kibiców, jak i same zawodniczki. Dopiero później płynne akcje kielczanek i celne rzuty **Moniki Grubej** sprawiły, że pierwsza połowa zakończyła się pięciobramkową przewagą podopiecznych trenera, **Mariana Siewruka.**

Po zmianie stron kielczanki grały już spokojniej nie napotykając większego oporu ze strony przeciętnego zespołu z Warszawy. Systematycznie powiększały dorobek bramkowy i gdyby nie sporo prostych błędów, wynik na pewno byłby znacznie wyższy.

W kieleckiej drużynie po raz kolejny bardzo dobry pojedynek rozegrała Monika Gruba, imponując przede wszystkim skutecznością strzelecką, zdobywając już do przerwy dziesięć goli (!). Gdyby tak pozostałe zawodniczki dostroiły się do poziomu gry swojej koleżanki. Nie może odnaleźć formy z ubiegłego sezonu, reprezentantka kraju, Renata Wychowaniec.

KRZYSZTOF PARSZOWSKI

Inne wyniki: **AZS Kraków – MKS/Montex Lublin** 22:29, **Gościbia Sulkowice – JKS Jarosław** nie odbył się, **PM Tarnów – ChKS Łódź** 22:21.

1.	**MKS Lublin**	**10**	**19**	**277–177**
2.	**Jarosław**	**9**	**14**	**220–182**
3.	**Gościbia**	**9**	**13**	**197–172**
4.	**BUDOWL.**	**10**	**12**	**254–236**
5.	**AZS W–wa**	**10**	**8**	**235–217**
6.	**ChKS Łódź**	**10**	**5**	**228–260**
7.	**AZS Kr.**	**10**	**5**	**197–254**
8.	**PM Tarnów**	**10**	**2**	**164–292**

Płomień był lepszy

Nie powiodło się siatkarzom radomskich Czarnych w pierwszych pojedynkach o miejsca 5 – 6 rozgrywek ekstraklasy. W Sosnowcu dwukrotnie ulegli oni bowiem miejscowemu zespołowi Górnik/Płomień – w sobotę 1:3 (6:15, 15:13, 9:15, 12:15), natomiast wczoraj 0:3 (5:15, 6:15, 5:15).

Radomski zespół wystąpił w składzie: **Maroszek, Grobelny, Słomka, Stępień, Przeździecki, Fijałkowski** oraz **Kołsut** (sobota i niedziela) i **Kotala** (niedziela).

Obie drużyny zadowolone z zachowania ligowego bytu nie pokazały miejscowej publiczności ładnej siatkówki. Pierwszy set sobotniego meczu zakończył się bezproblemowym zwycięstwem gospodarzy, którzy jednak w następnej partii musieli uznać wyższość radomian. Podopieczni trenera **Jacka Skroka** mieli jeszcze ogromną szansę na wygranie czwartego seta. Prowadzili już 6:1, by po kilku udanych akcjach zawodników z Sosnowca przegrywać 6:7. Do samego końca trwała zacięta walka, jednak ostatecznie zwycięstwo przypadło gospodarzom.

We wczorajszym meczu na parkiecie w Sosnowcu obserwowano już bardzo słabą postawę zespołu Czarnych. Dość powiedzieć, że gospodarze potrzebowali zaledwie 50 minut, by rozstrzygnąć ten jednostronny pojedynek na swoją korzyść.

W radomskiej drużynie szwankował przede wszystkim odbiór zagrywki, zespół Górnika bardzo dobrze natomiast zagrał blokiem.

Według naocznych obserwatorów wśród radomian na ciepłe słowa zasłużył jedynie **Andrzej Przeździecki,** który dobrze rozgrywał piłki.

W najbliższą sobotę **Czarni** ponownie spotkają się z zespołem **Górnika,** tym razem w Radomiu. Jeżeli wygrają, to dzień później czeka ich kolejny pojedynek. Ewentualny piąty mecz rozegrany zostanie w Sosnowcu.

W pojedynkach o mistrzowski tytuł **AZS/Yawal Częstochowa** pokonał **AZS Olsztyn** 3:1, i 3:1, w spotkaniach o trzecią lokatę **Włókniarz Bielsko–Biała** wygrał ze **Stalą Nysa** 3:0 i 3:0, natomiast w meczach o pozostanie w ekstraklasie drużyna **Jastrzębia Borynl** zwyciężyła **Chełmca Wałbrzych** 3:2 i 3:2. **(pak)**

Pożegnanie z II ligą

W ostatnich spotkaniach drugoligowych siatkarki Radomki wystąpiły w Warszawie przeciwko miejscowej Skrze. Radomianki przegrały oba pojedynki: w sobotę 0:3 (4:15, 6:15, 14:16), natomiast w niedzielę również 0:3 (6:15, 10:15, 6:15).

Tylko 7 dziewcząt wyjechało na ostatni mecz ligowy do Warszawy. Ich wyniki nie miały znaczenia dla układu tabeli. Podopieczne **Tadeusza Bartnika** już wcześniej spotkał smutny los degradacji. W sobotę radomianki mogły wygrać trzecią partię. Prowadziły w niej 14:11, lecz w końcówce roztrwoniły przewagę.

W niedzielę siatkarki Radomki próbowały nawiązać walkę ale gospodynie były lepsze. Ostatecznie Radomka zajęła 7 miejsce.

Radomka grała w składzie: **Sętkiewicz, Kowalczyk, Fijałkowska, Skorupska, Górka** oraz **Jopkiewicz.**

(zp)

W pozostałych spotkaniach padły następujące rezultaty: Nike Węgrów – AZS Poznań 3:0 i 3:0, **Gawex Szczecinek – Calisia Kalisz** 2:3 i 1:3, **AZS Słupsk – AZS Białystok** 3:1 i 0:3.

1. Nike	**28**	**52**	**75–27**
2. AZS Biał.	**28**	**49**	**69–35**
3. Calisia	**28**	**49**	**67–39**
4. Skra	**28**	**41**	**51–55**
5. AZS Sł.	**28**	**39**	**50–59**
6. AZS Poz.	**28**	**38**	**49–57**
7. RADOMKA	**28**	**35**	**25–73**
8. Gawex	**28**	**33**	**35–76**

Jak na mistrzów przystało...

Na basenie w Ostrowcu rozegrany został 4 i ostatni turniej juniorów o Halowe Mistrzostwo Polski w piłce wodnej. Jak informowaliśmy doskonale spisujący się w tych rozgrywkach waterpoliści KSZO już przed rozpoczęciem zawodów mogli przyjmować gratulacje za zdobycie złotych medali. Podopieczni trenera PIOTRA KRYSZTOFIAKA nie zawiedli ostrowieckich kibiców, w finie mistrzowskim stylu wygrywając tę imprezę.

Oto rezultaty spotkań z udziałem juniorów KSZO:

☆ **KSZO – Arkonia Szczecin 12:7 (1:2, 3:1, 3:2, 5:2).**

Bramki dla KSZO zdobyli: **Mariusz Szeleś 4, Marcin Łazowski 4, Piotr Krawczyk, Łukasz Kieloch, Sławomir Zarzycki, Ireneusz Krawczyk po 1.**

☆ **KSZO – WTS Bytom 11:8 (5:2, 3:0, 1:3, 2:3).**

Bramki: **Szeleś 4, Łazowski 3, Kieloch i Ślusarczyk po 2.**

☆ **KSZO – Anilana Łódź 19:7 (3:2, 7:1, 2:1, 7:3).**

Bramki: **Szeleś 10, Kieloch, Łazowski po 3, Piotr Wójcik 2, Zarzycki 1.**

☆ **KSZO – Stilon Górzów 20:4 (5:2, 5:0, 7:0, 3:1).**

Bramki: **Szeleś 7, Kieloch 6, Marcin Kostkowski 3, Krawczyk 2, Łazowski, Ślusarczyk po 1.**

Końcowa tabela rozgrywek o halowe mistrzostwo Polski juniorów:

1. KSZO	**16**	**32**	**264–109**
2. WTS Bytom	**16**	**19**	**170–142**
3. Arkonia	**16**	**19**	**183–137**
4. Anilana	**16**	**10**	**121–175**
5. Stilon	**16**	**0**	**80–259**

Królem strzelców rozgrywek został **Mariusz Szeleś** – zdobywca 81 goli dla KSZO (w czwartym turnieju strzelił 25 bramek).

– Cieszę się, że moim podopiecznym udało się wywalczyć mistrzostwo bez straty punktów. Chłopcy potwierdzili czynione postępy, bowiem jeszcze nie tak dawno byli najlepsi w kraju wśród juniorów młodszych. Naszym kolejnym celem jest powtórzenie tych rezultatów w lecie na basenach otwartych. Bezsprzecznie najlepszym graczem i „mózgiem" drużyny był Łukasz Kieloch. Niewiele ustępowali mu skuteczny Mariusz Szeleś, Marcin Łazowski i Mariusz Firmanty – powiedział nam po zakończeniu turnieju trener KSZO, **Piotr Krysztofiak.**

Warto w tym miejscu wymienić nazwiska autorów tego sukcesu. W mistrzowskim zespole trenera **Krysztofiaka** występowali: **Marcin Gryz, Łukasz Kieloch, Mariusz Szeleś, Marcin Łazowski, Mariusz Firmanty, Piotr Krawczyk, Sławomir Zarzycki, Ireneusz Ślusarczyk, Marcin Kostkowski, Rafał Ostatek, Piotr Wójcik, Rafał Skalski, Rafał Wócik, Tomasz Dąbrowski, Igor Wójcik** i **Jacek Ślefarski.**

Drugim trenerem zespołu jest **Mieczysław Kieloch,** zaś kierownikiem – **Jerzy Guliński.**

Tuż po zakończeniu turnieju nasi juniorzy odbierali złote medale i pamiątkowy puchar za halowe mistrzostwo Polski. Otrzymali również w prezencie koszule od wspierających sekcję ostrowieckich zakładów **„Wólczanka I" i „Wólczanka II".** Warto dodać, że pomoc piłkarzom wodnym z Ostrowca obiecał też **Krzysztof Werner z Przedsiębiorstwa Handlowo–Usługowego „Werner",** który od marca przekazywać będzie na potrzeby sekcji po 2 min złotych miesięcznie.

DARIUSZ WIKŁO

Bardzo dobrze spisali się zawodnicy rezerw pierwszoligowych **Czarnych Radom** w pierwszym finałowym turnieju na szczeblu regionalnym w siatkówce. Na parkiecie w Siedlcach podopieczni trenera **Jacka Wlazłowicza** pokonali wszystkich rywali – **KSZO Ostrowiec** 3:1, **Pogoń Siedlce** 3:0 i **Stal Stalowa Wolę** 3:1.

Siatkarze z Ostrowca, którzy znajdują się na czele tabeli, wygrali tylko pojedynek ze **Stalą Stalowa Wolą** 3:0. W pozostałych meczach padły wyniki: **Pogoń – Stal SW** 3:2, **Pogoń – KSZO** 3:0.

Trzy zwycięstwa Czarnych w Siedlcach

Drugi i ostatni turniej z udziałem tych samych zespołów odbędzie się w dniach 13–14 marca w Ostrowcu, a dwie najlepsze drużyny wywalczą prawo gry w półfinałowych zawodach o wejście do drugiej ligi. Aktualnie w tabeli na prowadzeniu znajdują się siatkarze **KSZO i Czarnych,** którzy o jeden punkt wyprzedzają **Pogoń.(p)**

http://sbc.wbp.kielce.pl/dlibra

Sport Sport Sport Sport Sport

I Liga

Niespodzianka w Chorzowie

Niezbyt okazale wypadła inauguracja wiosennych rozgrywek piłkarskiej ekstraklasy. Mroźna pogoda i pokryte śniegiem boiska nie sprzyjały efektownej grze, a pojedynek w Zabrzu został nawet odwołany ze względu na fatalny stan boiska i warunki atmosferyczne.

Już na starcie doszło do dużej niespodzianki. Mający wielkie ambicje piłkarze chorzowskiego Ruchu stracili oba punkty przed własną widownią. Słabo zaprezentował się także poznański Lech, zaledwie remisując bezbramkowo we Wrocławiu. W pojedynku na szczycie mocno reklamowana w tym roku warszawska Legia pokonała dotychczasowego wicelidera, Łódzki Klub Sportowy. Potknięcie lidera wykorzystał także Widzew, który już tylko o jeden punkt ustępuje przodownikowi. Na dole tabeli panuje ogromny tłok i w zasadzie - poza białostocką Jagiellonią - pozostałe drużyny powinny zacięcie walczyć o zachowanie ligowego bytu.

☆ **Widzew Łódź - Szombierki Bytom 1:0 (1:0).**
Iwanicki 31 min. Widzów 3125.

☆ **Legia Warszawa - ŁKS Łódź 2:0 (1:0).**
Śliwowski 5 i 81 min. Widzów 10 tys.

☆ **Ruch Chorzów - Pogoń Szczecin 0:1 (0:1).**
Kuras 23 min. Widzów 3525.

☆ **Hutnik Kraków - Zawisza Bydgoszcz 0:1 (0:0).**
Durda 88 min. Widzów 1000.

☆ **Stal Mielec - Wisła Kraków 0:0.**
Widzów 3 tys.

☆ **Górnik Zabrze - GKS Katowice - przełożony.**

☆ **Olimpia Poznań - Siarka Tarnobrzeg 1:1 (1:1).**
Olimpia - Ciliński 22 min.; Siarka - Kucharczyk 37 min. Widzów 1500.

☆ **Śląsk Wrocław - Lech Poznań 0:0.**
Widzów 5042.

☆ **Zagłębie Lubin - Jagiellonia Białystok 3:0 (0:0).**
Dyluś 68, Jasiński 71, Majak 82 min. Widzów 2 tys.

1.	**Lech**	18	28	42- 9
2.	**Widzew**	18	27	35-20
3.	**ŁKS**	18	26	30-18
4.	**Ruch**	18	25	36-14
5.	**Legia**	18	25	29-16
6.	**Stal M.**	18	22	23-15
7.	**Zagłębie L.**	18	21	33-18
8.	**Pogoń**	18	18	15-21
9.	**Katowice**	17	17	24-19
10.	**Wisła**	18	17	26-22
11.	**Górnik**	17	16	19-22
12.	**Siarka**	18	15	20-27
13.	**Szombierki**	18	14	20-30
14.	**Hutnik**	18	13	23-30
15.	**Olimpia**	18	11	16-33
16.	**Zawisza**	18	11	18-39
17.	**Śląsk**	18	11	16-42
18.	**Jagiellonia**	18	5	18-48

Przyspieszony Puchar Polski

Zupełnie nieoczekiwanie, w związku z buntem kadrowiczów przeciwko trenerowi Bogdanowi Kowalczykowi rozgrywki o Puchar Polski piłkarzy ręcznych przyspieszono o tydzień.

Gracze pierwszoligowej Iskry przebywający na obozie w Brennej w piątek wieczorem dowiedzieli się, że następnego dnia czeka ich pucharowa rywalizacja z Hutnikiem Kraków i Unią, a turniej odbędzie się w Tarnowie.

Jak poinformował nas wczoraj kierownik zespołu, **Zbigniew Wdowicz**, lider ekstraklasy zdążył na mecze do Tarnowa, choć nie mógł wystąpić w najsilniejszym składzie (Artur Lipka za zgodą trenera załatwiał w tym czasie sprawy osobiste i miał zagrać w turnieju o Puchar Polski tydzień później).

W Tarnowie kielczanie rozegrali dwa spotkania. Oto ich rezultaty:

☆ **Iskra Kielce - Hutnik Kraków 33:37 (16:15).**

Iskra: **Sowiński, Paczkowski - Malmon 6, Łyś 2, Robert 3, Tłuczyński 6, Jaszczuk 0, Przybylski 2, Luberecki 11, Zielonko 1, Budny 2.**

☆ **Iskra - Unia Tarnów 28:27 (15:11).**

Iskra: **Sowiński, Paczkowski - Malmon 3, Łyś 0, Robert 1, Tłuczyński 2, Jaszczuk 1, Przybylski 1, Luberecki 9, Zielonko 2, Budny 9.**

W trzecim meczu tarnowskiego turnieju **Unia** zremisowała z **Hutnikiem** 29:29.

1. **Hutnik**	2	3	66-62
2. **ISKRA**	2	2	61-64
3. **Unia**	2	1	56-57

Awans do dalszej fazy rozgrywek wywalczyli krakowianie, natomiast, gracze Iskry prosto z Tarnowa powrócili na zgrupowanie do Brennej, które potrwa do piątku.

Przypomnijmy, że wznowienie ligowych rozgrywek nastąpi 20 marca br. i wtedy to Iskra podejmować będzie w Kielcach drużynę Warszawianki.

Wszystko wskazuje na to, że wcześniej bo 16 i 17 bm. kieleccy kibice obejrzą towarzyskie międzynarodowe mecze, w którym rywalem Iskry będzie zespół **Pewazkiej Bystrzycy.**

(wid)

II Liga

Derby Kielc na śniegu i lodzie

Błękitni górą!

KORONA - BŁĘKITNI 0:1 (0:1)

Bramkę strzelił **Zając w 12 min.**

Sędziował **T. Mikulski** z Lublina. Widzów 1000.

Korona: **Gil - Szpiega, Włosowicz, Albin, Ruszkowski - Stefański, Heinrich** (od 46 min. **Grzesik**), **Fendrych, Borycki** (od 77 min. **Wicha**) - **Mizia, Zagórski.**

Błękitni: **Gorczyca - Stocki, Zając, Kosela, Bielozerski - Wołoszyn, Matyja, Graba, Dąbrowski - Szwajewski, Zając** (od 46 min. **Galus**).

Żółte kartki: **Gil, Ruszkowski** (Korona).

W iście zimowej scenerii odbyła się inauguracja wiosennych rozgrywek drugoligowych w Kielcach. Wypada tylko żałować, że za sprawą terminarza już w pierwszej kolejce musiało dojść do derbowego meczu Korony z Błękitnymi. Stracili na tym kibice, którzy oglądali widowisko nie mające wiele wspólnego z futbolem, jak również kasa gospodarzy meczu, bowiem zimowa aura i chłód skutecznie odstarszały wielu kieleckich sympatyków piłki nożnej od przyjścia w sobotę na stadion przy ul. Koniewa.

Mimo wielu wysiłków działaczy Korony mecz musiał odbyć się w anormalnych warunkach, na śniegu i lodzie, co sprawiło, że często nad futbolowymi umiejętnościami graczy górę brał przypadek.

Od pierwszych minut odnosiło się wrażenie, że na śliskiej nawierzchni boiska lepiej czują się gwardziści. Być może miał na to wpływ dobór kołków, co w przypadku „śnieżnego futbolu" ma przecież niebagatelne znaczenie.

Błękitni pierwszą składną akcję przeprowadzili już w 6 minucie gry. Wtedy to w dogodnej sytuacji znalazł się **Zając**, mocno strzelił, lecz Gil zdołał parować piłkę na rzut rożny. Było to pierwsze ostrzeżenie dla gospodarzy, którzy przystąpili do derbowego meczu jakby sparaliżowani stawką, jakże ważnych dla Korony, punktów.

Decydująca dla losów meczu, jak się później okazało, była 12 minuta gry. Ruchliwy Zając wykorzystał chwilę zawahania defensywy Korony i z najbliższej odległości wepchnął piłkę do siatki rywali, przy zupełnie biernej postawie obrońców i bramkarza.

W pierwszej połowie **Błękitni** jeszcze kilkakrotnie wykazali swą wyższość nad przeciwnikiem i trzeba przyznać, że mogły paść kolejne gole dla gości. Najbliższy powodzenia był **Matyja**, który w 33 minucie sobie tylko znanym sposobem zdołał posłać piłkę obok słupka, będąc tuż przed pustą bramką Korony.

Gospodarze, w których szeregach wystąpiło kilku nowych graczy (**Włosowicz, Albin, Ruszkowski, Mizia**) dopiero w ostatnich minutach zaatakowali bardziej zdecydowanie, jednak finisz Korony okazał się spóźniony.

W sumie wygrana Błękitnych jest jak najbardziej zasłużona, choć wobec warunków, w jakich rozgrywano derby, trudno wyciągać zbyt daleko idące wnioski co do przygotowania obu kieleckich drużyn do rozgrywek.

Po 12 drugoligowych derbach Kielc, jakie dotychczas rozegrano, jest teraz idealny remis. 4-krotnie zwyciężała Korona, 4-krotnie Błękitni, 4 razy notowano remis, bilans bramkowy 10-10.

DARIUSZ WIKŁO

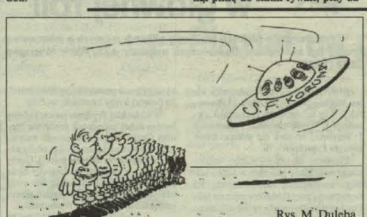

Rys. M. Dulęba

JANUSZ BATUGOWSKI (Błękitni): - Wynik w tym meczu, biorąc pod uwagę warunki, w jakich grali piłkarze, był prawdziwą loterią. Cieszę się ze zwycięstwa moich podopiecznych. Jest ono jak najbardziej zasłużone. Trudno wystawiać indywidualne cenzurki zawodnikom. Wszyscy zasłużyli na uznanie za postawę w tym meczu. Szkoda tylko, że musieliśmy grać w tak trudnych warunkach.

Mówią trenerzy

ANTONI HERMANOWICZ (Korona): - Szkoda, że rundę wiosenną rozpoczęliśmy od porażki. Mecze derbowe mają jednak swoją specyfikę. Szybko zdobyta przez Błękitnych bramka „ułożyła" mecz po ich myśli. Na śniegu i lodzie łatwiej było się bronić, niż strzelać bramki. W Koronie jest sporo nowych twarzy. Musi minąć trochę czasu, zanim wkomponują się w zespół.

(wid)

KRÓTKO

☆ **25-letnia Polka Kamila Gradus wygrała swój pierwszy w karierze międzynarodowy bieg maratoński. Miało to miejsce w japońskiej miejscowości Nagoja. Polka uzyskał czas 2.27,38 godz. który jest nowym rekordem trasy. Drugie miejsce zajęła Japonka Akemi Matsuno - 2.27,33, a trzecie Rosjanka Ramilia Burangułowa - 2.28,03.**

☆ **Duży sukces odniosła Ewa Wasilewska podczas Pucharu Świata lyżwiarek szybkich w Inzell. Na dystansie 1000 m Polka zajęła drugą lokatę z czasem 1.25,54, wyprzedzając mistrzynię olimpijską z Albertville, Amerykankę, Bonie Blair - 1.25,57. Zwyciężyła Japonka, Shiho Kusunose - 1.24,74.**

☆ **Komisja Dopingowa Międzynarodowej Federacji Lekkoatletycznej podjęła decyzję o dożywotnim zdyskwalifikowaniu kanadyjskiego sprintera, Bena Johnsona, w którego organizmie po raz kolejny odkryto niedozwolony środek - testosteron.**

DUŻY LOTEK
1, 13, 15, 22, 23, 25
LIGA ANGIELSKA
Wg zestawu: 0:1, 1:2, 3:1, 1:2, 2:3, 1:0, 1:3, 0:0, 3:0, 1:0, 2:1, 0:2, 0:4.

Sparringi trzecioligowców

Piłkarze pierwszej i drugiej ligi mają już za sobą inaugurację wiosennych rozgrywek. Wkrótce dołączą do nich futboliści niższych klas rozgrywkowych, którzy rozgrywają jeszcze ostatnie mecze kontrolne.

SZYDŁOWIANKA - GRANAT 0:4 (0:2)

Bramki strzelili: **Wawrzyńczak** (karny), **Bilski, Siudek, Marek.**

Granat: **Miernik - Dziewit, Wawrzyńczak, Przybycień (Jaskulski), Szustak - Bąk, Gawel (Cholaj), Kobus, Telka (Opara) - Siudek (Marek), Bilski.**

Był to bardzo pożyteczny sprawdzian dla wicelidera trzecioligowej tabeli. Mimo zdecydowanej porażki, drużyna Szydłowianki była wymagającym rywalem.

KSZO - ŁYSICA 4:1 (1:1)

Bramki: **Cieciura 42, Żelazowski** 52, **Pastuszka** 60, **Sejdziński** 77 min. - dla KSZO; **Rubinkiewicz** 40 min. - dla Łysicy.

KSZO: **Styczyński (Tereszkiewicz) - Gądek (Dąbrowski), Wróbel, Krukowiec, Karwacki - Otręba (Pater), Wrona, Pastuszka, Cieciura - Żelazowski (Sejdziński), Frejlich (Pietrzyk).**

Łysica: Wilkosz (Cichosz) - Kręcisz, Jarosiński, Drożdż, Świetlik - Nowak, Kutrys, Rubinkiewicz, Graba - Szczurek, Lipiec oraz **Strabanik i Rzadkowski.**

Piłkarze KSZO potwierdzili dobrą dyspozycję z ostatnich spotkań sparringowych. Ich zwycięstwo mogło wypaść nawet jeszcze efektowniej, jednak skuteczność była słabszą stroną zawodników KSZO. Kilka ciepłych słów należy się także Łysicy, której gracze ambicją niwelowali braki futbolowego rzemiosła. W drużynie z Ostrowca wystąpił 20-letni **Sergiej Krukowiec** z Wołynia Łuck.

WAWEL KRAKÓW - BUCOVIA 2:0 (2:0)

Bucovia: **Sroka - D. Marciszewski, Wesołowski, Drogosz, L. Malaga - Ślusarczyk, Gorąj, Pawlik, Kozłowski - Stanlec, A. Marciszewski** oraz **Patyński i Lodej.**

Mimo porażki Bucovia rozegrała dobry mecz, rażąc jednak brakiem skuteczności.

Inne wyniki sparringów: **Włókniarz Pabianice - Radomiak 2:2** (bramki dla Radomiaka: **Machnio, Koziel**), **Górnik Łęczna - Broń 3:6, Star Starachowice - Świt Książnice 2:4** (bramki dla Staru: **Bułęba, Szymański**), **Zdrój Busko - Pogoń Miechów 3:0 (Pietrzykowski, Mazanka, Zawadziński).**

(d)

II LIGA ★ II LIGA ★ II LIGA

GRUPA I

1. **Warta**	18	28	32- 9
2. **Ślęza**	18	26	32-18
3. **Lechia Gd.**	18	23	34-28
4. **Bałtyk**	18	23	26-25
5. **Sokół**	18	22	25-15
6. **Raków**	18	20	21-21
7. **Tychy**	18	19	27-24
8. **Miedź**	18	18	19-10
9. **Stilon**	18	18	26-22
10. **Polonia B.**	18	18	13-14
11. **KS Walb.**	18	17	13-16
12. **Arka**	18	17	15-21
13. **Lechia Dz.**	18	16	16-23
14. **Górnik P.**	18	15	22-26
15. **Naprzód**	18	12	22-28
16. **Igloopol**	18	12	15-26
17. **Zagłębie S.**	18	11	12-27
18. **Polger**	18	9	15-32

GRUPA I

Warta - Zagłębie S.	3:0
KS Wałbrzych - Tychy	0:0
Stilon - Sokół	2:3
Polger - Lechia Gd.	1:1
Igloopol - Naprzód	0:4
Bałtyk - Ślęza	2:1
Polonia B. - Arka	2:1
Miedź - Lechia Dz.	3:1
Raków - Górnik P.	1:1

GRUPA II

Bełchatów - Stomil	1:3
Stal Rz. - Wisłoka	0:1
Avia - Boruta	1:0
Korona - Błękitni	0:1
Stal S.W. - Hutnik W.	0:2
Petrochemia - Resovia	0:1
Chemik B. - Karpaty	1:0
Polonia W. - Górnik K.	5:0
Motor - Hetman	1:1

1. **Polonia**	18	27	23- 9
2. **Karpaty**	18	25	31-12
3. **Motor**	18	23	20- 8
4. **Stal S.W.**	18	23	23-13
5. **Stomil**	18	21	28-22
6. **Hetman**	18	20	22-16
7. **Bełchatów**	18	20	26-21
8. **BŁĘKITNI**	18	20	16-16
9. **Resovia**	18	20	14-15
10. **Hutnik**	18	19	26-18
11. **Stal Rz.**	18	19	18-21
12. **Wisłoka**	18	17	13-18
13. **Avia**	18	15	12-17
14. **Górnik K.**	18	14	16-26
15. **Petrochemia**	18	13	16-18
16. **Boruta**	18	11	23-32
17. **Chemik B.**	18	10	14-33
18. **KORONA**	18	7	9-35

http://sbc.wbp.kielce.pl/dlibra