do. 1422/93

◆ Jelcyn zwycięzcą ◆ Chasbułatow i Ruckoj aresztowani

MOSKWA WE KRWI

Słowo ludu
WYDANIE KIELECKIE
KIELCE – RADOM WTOREK, 5 PAŹDZIERNIKA 1993 R.
WYDANIE I ROK XLIV NR 231 (13333) CENA 2000 ZŁ

Po dziesięciogodzinnej, zaciętej walce zwolennicy Aleksandra Ruckoja i Ruslana Chasbulatowa broniący gmachu rosyjskiego parlamentu poddali się wojskom wiernym prezydentowi Jelcynowi. Przywódcy „zbrojnej rebelii faszystowsko-komunistycznj" – jak określił krwawe wydarzenia w Moskwie Borys Jelcyn – zostali aresztowani. Rozproszone po Moskwie oddziały opozycji stawiają jednak nadal opór wojskom rządowym, ostrzeliwując przemieszczające się poulicach kolumny wojsk. Były przewodniczący parlamentu Ruslan Chasbułatow, były wiceprezydent Aleksander Ruckoj, dowodzący obroną „białego domu" Albert Makaszow oraz ministrowie w rządzie powołanym przez Zjazd Deputowanych Wiktor Barannikow i Andriej Dunajew po aresztowaniu zostali osadzeni w więzieniu Lefortowo. W orędziu do narodu, transmitowanym wczoraj przez radio i telewizję, Borys Jelcyn oświadczył, że „przestępcy nie znajdą wybaczenia".

Oddziały milicji specjalnej, wojska wewnętrzne i siły Ministerstwa Obrony od godziny siódmej rano szturmowały gmach rosyjskiego parlamentu, broniony przez opozycyjne wobec Jelcyna ugrupowania, których liczebność ocenia się – według różnych źródeł – na 500-1500 ludzi. W wyniku ostrzału parlamentu przez czołgi Dywizji Tamańskiej budynek, w którym wybuchł pożar, został poważnie zniszczony.

O wydarzeniach w Moskwie piszemy też na str. 2 i 3.

Echa strzałów w stolicy Rosji słychać także w Polsce.

– Co możemy powiedzieć o tym, co tam się dzieje? – dziwi się **Aleksander Mroz,** handlujący na kieleckim bazarze. – Patrzyłem w telewizji, widziałem ludzi z karabinami w ręku. Boję się, żeby ten pożar nie rozszerzył się ze stolicy na cały kraj.

– Ja z Odessy, z Ukrainy – mówi **Natasza Kozłowa.** – To inny kraj, Rosja. Ale jak ludzie chwycili za broń, to się tak łatwo nie skończy. Żeby się tylko do nas nie przeniosło. Jelcyn powinien wszystko załatwić przy stole, na ulicy dyskusji już nie ma.

– U nas, w Mińsku, wszystko spokojnie. To też inny kraj, nie Rosja. Ale jak Jelcyn pozamykał parlament, wyprowadził „specnaz" na ludzi, kazał do swoich strzelać, to już nie jest demokracja. Anarchia. U nas żyje się ciężko, trudno. Jak młody chłopak dostanie do ręki „kałasznikowa", to już go nie odda. A jak ma w ręce broń, to wszystko się może wydarzyć. Najgorsze jest to, że uzbrojeni są cywile. Ludzi u nas dużo, ale dużo zapłaci życiem za błędy polityków. To już nie idzie gra o to, czy rację ma Jelcyn czy Ruckoj. Politycy grają ludzkim życiem o władzę. Powinni teraz obydwaj się wycofać. Trudno wyrokować, co będzie dalej, ale to jak lawina kamieni w górach – już się toczy – uważa **Stanisław Mielniczuk.**

(bis)

Rys. M. Wawro

Rozmowy SLD, PSL i UP

Eksperci o programie

Józef Oleksy przewodniczący grupy ekspertów SLD powiedział wczoraj dziennikarzom po wstępnych rozmowach z ekspertami UP i PSL, że wszyscy dążyć będą do tego, by do czwartku przedstawić założenia programu koalicji rządowej liderom swoich partii, a następnie zaprezentować je prezydentowi.

Spotkanie ekspertów SLD, PSL i UP rozpoczęło się od rozmów przewodniczących grup ekspertów poszczególnych partii: Józefa Oleksego, Wiesławy Ziółkowskiej i Aleksandra Małachowskiego (UP) i Michała Strąka (PSL). Po wstępnych ustaleniach spotkali się oni z konsultantami swoich partii. Około południa odbyło się spotkanie zespołów roboczych, przed tym doszło jeszcze do konsultacji trójstronnych.

Wczoraj Unia Pracy w trakcie rozmów ekspertów zgodziła się podpisać pod wstępnymi uzgodnieniami SLD i PSL, dotyczącymi ustalenia 7 priorytetów budżetowych.

Jednak jak powiedziała Wiesława Ziółkowska „diabeł tkwi w szczegółach".

Józef Oleksy podkreślił w rozmowie z dziennikarzami PAP, że SLD dąży do jak najszybszego zakończenia rozmów programowych i przedstawienia „zrębów programu koalicji" liderom trzech partii. SLD chce, by już w czwartek doszło do rozmów szefów SLD, PSL i UP i do przedstawienia prezydentowi wstępnych założeń programu koalicji rządowej.

Eksperci ugrupowań rozpoczęli obrady w 6 grupach roboczych. Zamierzają do środy przygotować „zręby programu". **(PAP)**

Złote medale Maksymow i Kubackiego

Wielki sukces odnieśli Polacy podczas zakończonych w Hamilton Mistrzostw Świata w judo. **Beata Maksymow** oraz **Rafał Kubacki** wywalczyli złote medale.

Szczegóły na stronie 15.

Premie za książeczki mieszkaniowe

Oblężone okienko

Od 1 października obowiązują nowe zasady przyznawania premii gwarancyjnych za książeczki mieszkaniowe. Największe oblężenie klientów I Oddział PKO BP przeżywał w piątek.

Uruchomienie nowego okienka kasowego, zajmującego się wyłącznie przyjmowaniem książeczek mieszkaniowych poprawiło nieco sytuację. Jak poinformowała nas **Danuta Poniewierka**, naczelnik wydziału operacyjno-kasowego I Oddziału PKO BP w Kielcach wiele osób nie rozumie nowych zasad. **Niektórzy uważają, że samo posiadanie książeczki daje im prawo do otrzymania premii.** Klienci otrzymujący inne mieszkanie niż spółdzielcze np. w Garnizonowej Administracji Mieszkań, są zawiedzeni, ponieważ nowe zasady ich nie dotyczą.

Wiele pytań mają osoby budujące lub rozpoczynające budowę domów. Część klientów występuje również o wydanie zaświadczeń, które pozwolą im zorientować się w wysokości premii gwarancyjnej jeszcze przed dniem likwidacji książeczki.

(mata)

1500 pracowników za bramę?

Star do zmiany

*** Projekt restrukturyzacji „Stara" S.A. zakłada zwolnienie 1500 ludzi * Prezes Celebański: korzystne propozycje * Związkowcy zbierają opinie**

Zarząd Zakładów Starachowickich „Star" S.A. w porozumieniu z właścicielem – Ministerstwem Przekształceń Własnościowych – podjął decyzję o przeprowadzeniu restrukturyzacji przedsiębiorstwa. **Jednym z jego założeń jest redukcja 3,8-tysięcznej załogi o około 1500 ludzi, a także oddłużenie i przekształcenie fabryki w spółkę kapitałową.** W rezultacie powinien nastąpić wzrost produkcji i sprzedaży do 3600 egzemplarzy ciężarówek rocznie. Autorem programu jest Instytut Badawczo-Doradczy „Zmiany" Spółka z o.o. w Warszawie.

Od kilku dni związki zawodowe działające w fabryce prowadzą ze swymi członkami konsultacje na temat propozycji zarządu. Zdaniem wiceprzewodniczącego Związku Zawodowego „Metalowcy", **Sylwestra Kwietnia,** opinie są raczej negatywne. Ludzie nie wierzą w dotychczasowe metody reprywatyzacyjne.

Nieco innego zdania jest wiceprzewodniczący Komisji Zakładowej NSZZ „Solidarność", **Franciszek Michalek.** Twierdzi on, że jeżeli zakłady będą nadal zbywać miesięcznie zaledwie 80 – 100 samochodów, to za miesiąc, najpóźniej dwa, fabryka upadnie. Aby utrzymać istniejący stan zatrudnienia trzeba sprzedawać co najmniej 400 pojazdów.

Prezes Zarządu Spółki „Star", Witold Celebański zapewnia, że przedstawione zalodze do zaopiniowania propozycje są korzystne. Początkowo będą dotkliwe dla części pracowników, ale później nastąpi wzrost produkcji, sprzedaży i zatrudnienia.

Zwolnienie 1500 pracowników w sytuacji, gdy w Rejonowym Urzędzie Pracy zarejestrowanych jest ponad 13,5 tysiąca bezrobotnych, grozi katastrofą dla Starachowic.

(ber)

Od Świętokrzyskiej Loterii Fantowej

Magnetowid za los

Szczęśliwy los Świętokrzyskiej Loterii Fantowej kupiła Bożena Bednarska z Pajęczna w woj. częstochowskim.

– Wybrałam się po gazetę – mówi pani Bożena. – Kiedy zobaczyłam, że w kiosku „Ruchu" są losy za jedyne 5 tys. zł, zdecydowałam się spróbować szczęścia. Już za pierwszym razem udało mi się wygrać magnetowid!

Do wygrania pozostało jeszcze wiele bardzo cennych nagród – 2 „fiaty 126p", pralki automatyczne, telewizory kolorowe i magnetowidy. Łączna wartość wygranych sięga miliarda złotych.

Losy ŚLF można kupić na terenie województw: kieleckiego, radomskiego i częstochowskiego w kioskach „Ruchu", księgarniach „Domu Książki", ruchomych punktach sprzedaży oraz od harcerzy.

Dochód z loterii organizowanej przez Towarzystwo Ubezpieczeń Wzajemnych, przeznaczony jest na cele charytatywne. Wszystkie wygrane zwolnione są od podatku.

(top)

Jak można wygrać **Fiata 126p**

szczegóły na str. 3

http://sbc.wbp.kielce.pl/

Krótko z kraju

Prezydent z BBWR

Warszawa. Ponad dwie godziny trwało w Belwederze wczorajsze spotkanie prezydenta RP, Lecha Wałęsy z przedstawicielami Bezpartyjnego Bloku Wspierania Reform. Po spotkaniu przewodniczący komitetu założycielskiego Jacek Lipiński poinformował dziennikarzy, że BBWR w najbliższym czasie złoży w sądzie projekt statutu w celu zarejestrowania bloku jako stowarzyszenia. Lipiński dodał, że tymczasowym przewodniczącym Klubu Parlamentarnego BBWR będzie Andrzej Gąsienica-Makowski. **(PAP)**

Blokada w Rybniku

Katowice. Ok. 60. górników z kopalń Rybnickiej Spółki Węglowej zablokowało wczoraj siedzibę spółki. „Jest to akcja poparcia dla strajkujących górników Kopalni „Zory" – poinformował Kazimierz Trzonkowski, rzecznik blokujących. Dodał, iż blokadę firmuje NSZZ „S" Rybnickiej SW SA.

Kontynuowana jest blokada budynku Państwowej Agencji Węgla Kamiennnego w Katowicach i siedziby Jastrzębskiej Spółki Węglowej – poinformował Waldemar Ptak, rzecznik prasowy Komitetu Strajkowego w PAWK.

Siedziba PAWK jest okupowana od 23 września przez górników Kopalni „Zory", będącej od roku w likwidacji. Protestujący domagają się zaprzestania zwolnień grupowych, zatrudnienia zwolnionych pracowników w kopalniach Jastrzębskiej i Rybnickiej Spółki Węglowej oraz osłon socjalnych dla zwalnianych pracowników. **(PAP)**

Propozycje UPR dla prawicy

Na wczorajszej konferencji prasowej prezes Unii Polityki Realnej, Janusz Korwin-Mikke poinformował o przyjęciu przez kierownictwo UPR dokumentu „Konstytucja prawicy", stanowiącego propozycję programową UPR w procesie integracji prawicy polskiej. **(PAP)**

„Exbud" podwyższa kapitał akcyjny

Nadzwyczajne Walne Zgromadzenie Akcjonariuszy „Exbudu" SA podjęło wczoraj decyzję o podwyższeniu kapitału akcyjnego spółki o kwotę nie wyższą niż 25 mld zł. Podwyższenie kapitału akcyjnego odbędzie się w drodze emisji maksymalnie 500.000 nowych akcji, o wartości nominalnej 50.000 zł. każda. 80 proc. z nich będzie akcjami zwykłymi na okaziciela, a pozostałe – akcjami imiennymi. Cenę jednej akcji ustali rada nadzorcza. Prawo do zakupu akcji imiennych przysługiwać będzie dotychczasowym akcjonariuszom, którzy w chwili objęcia akcji będą członkami zarządu spółki, osobami fizycznymi i obywatelami polskimi. **(PAP)**

Pogoda na dziś

Polska jest na skraju niżu znad Danii. Napływa do nas dość ciepłe powietrze z południa – informuje IMiGW. Dziś miejscami, głównie we wschodniej połowie kraju, opady deszczu, stopniowo zanikające. Temp. min. w nocy od 5 st. do 9 st. Temp. maks. w dzień od 12 st. na Suwalszczyźnie do 19 st. na Dolnym Śląsku. **(PAP)**

Zespół w MON

W polskim Ministerstwie Obrony Narodowej funkcjonuje zespół badający na bieżąco wydarzenia w Rosji. W skład zespołu, pod przewodnictwem ministra obrony narodowej Janusza Onyszkiewicza, wchodzą oficerowie z różnych służb oraz przedstawiciele cywilnego pionu MON. Jak się dowiaduje PAP, przedmiotem rozważań tego zespołu nie jest podjęcie jakichkolwiek działań wojskowych na obecnym etapie. **(PAP)**

Ropa bez zakłóceń

Nie odnotowano do tej pory żadnych zakłóceń w dostawie i tłoczeniu ropy naftowej z Rosji – poinformował wczoraj Grzegorz Mojzesowicz, zastępca dyrektora ds. technicznych w Przedsiębiorstwie Eksploatacji Rurociągu Naftowego „Przyjaźń" w Płocku. Według Mojzesowicza „współpraca PERN z kontrahentami ze Wschodu od wielu lat układa się dobrze. Nie ma powodu tworzyć w społeczeństwie atmosfery zagrożenia". **(PAP)**

Polska popiera Jelcyna

„Prezydent Rosji, Borys Jelcyn miał od początku i ma nadal poparcie Polski w dziele budowy demokracji, poszanowania praw i suwerenności innych państw" – powiedział na poniedziałkowej konferencji prasowej minister spraw zagranicznych, Krzysztof Skubiszewski. Zaprzeczył on, jakoby prezydent Lech Wałęsa nie poparł Jelcyna podczas starcia z jego politycznymi przeciwnikami. Szef MSZ podkreślił, że jego niedzielne oświadczenie, popierające Jelcyna, było wspólnym stanowiskiem najwyższych władz państwowych w Polsce. Następne posunięcia polskiej dyplomacji będą zależały od rozwoju wypadków w stolicy Rosji.

Stanowisko Belwederu

Jak informuje rzecznik prasowy prezydenta RP, minister Andrzej Drzycimski – w związku z wydarzeniami w Rosji, Lech Wałęsa podtrzymuje swoje stanowisko zajęte pod koniec ubiegłego miesiąca. Od kilku dni prezydent pozostaje w stałej łączności z wszystkimi, którzy są odpowiedzialni za bezpieczeństwo naszego kraju.

O ocenę wydarzeń w Rosji i ich wpływ na sytuację Polski zapytaliśmy kilku polskich polityków:

Leszek Miller (SLD):- Ubolewam, że na szczytach władzy naszego wielkiego sąsiada doszło do walki zbrojnej. Szkoda, że państwo to, w ramach przeobrażeń społecznych nie wypracowało jeszcze takiego mechanizmu, który umożliwiłby pokojowe rozwiązywanie sporów. Jestem jednak optymistą i sądzę, że konflikt w Moskwie będzie rozwiązany w sposób pokojowy, na drodze kompromisu.

Aleksander Łuczak (PSL): - Sytuację w Moskwie trzeba traktować bardzo poważnie. Doszło tam przecież do konfliktu zbrojnego na najwyższym szczeblu władzy – między prezydentem a parlamentem. Doszło do rozlewu krwi. Mam nadzieję, że działania zbrojne nie rozszerzą się, nie dojdzie do wojny domowej. Mam też nadzieję, że dojdzie tam do ustalenia zasad, które umożliwią centralnym instytucjom państwa działanie w sposób demokratyczny. Sądzę, że według tych samych zasad Rosjanie wybiorą parlament.

Bronisław Geremek (UD): – Wydarzenia w Moskwie w sposób dramatyczny ukazują na jakim zakręcie historycznym znajduje się Rosja, a wraz z nią świat. Można przypuszczać, że prezydent Jelcyn już odzyskał władzę, która w niedzielę i w ciągu nocy wydawała się zagrożona. Nie sądzę jednak, by można było powiedzieć, że w poniedziałek prezydent panuje nad sytuacją. Panuje nad nią armia. Jest to fakt nowy, także w tym sensie; że w Rosji po raz pierwszy występuje ona jako struktura, jako siła polityczna. To może mieć daleko idące konsekwencje, które trudno w tej chwili przewidzieć.

Leszek Moczulski (KPN): – Moim zdaniem, to co się dzieje w Rosji, to dopiero początek wydarzeń na większą skalę. W Gruzji mamy już oznaki, że podobne procesy obejmą cały dawny ZSRR. Wydarzenia w Rosji nie są dla mnie zaskoczeniem. Przecież każda rewolucja staje się stopniowo coraz bardziej brutalna i masowa. Jelcyn sobie z tą rewoltą zapewne poradzi, ale jego dalsze losy polityczne są według mnie przesądzone. Sprawowanie politycznego kierownictwa w Rosji przekracza jego możliwości.

Wiesław Chrzanowski (ZChN): – Wydarzenia w Moskwie to dla Polski ostrzeżenie, że sytuacja na Wschodzie nie jest jeszcze uregulowana. Trudno przewidzieć jakie konsekwencje dla Polski będą miały te wydarzenia.

Biorąc pod uwagę skalę naszych sił i naszego możliwości, możemy być w Polsce jedynie obserwatorami moskiewskich wydarzeń. Powinniśmy jednak, na ile pozwala nam sytuacja, popierać tych, którzy starają się przeciwstawiać próbom restytucji poprzedniego układu. **(PAI)**

Kielczanie w Moskwie

Spokój na peryferiach

W minioną sobotę przyjechali z Moskwy do Kielc na tygodniowy urlop pracownicy budowlani z kontraktu Kieleckiego Przedsiębiorstwa Budownictwa Przemysłowego.

– Ponad stu naszych robotników mieszka w podmiejskiej dzielnicy Moskwy – w Kańkowie. Dojeżdżają bez przeszkód na plac budowy, bez kłopotów dotarli na Dworzec Białoruski. Wszyscy wracają na budowę za tydzień – informuje zastępca dyrektora „przemysłówki" do spraw eksportu, **Karol Piwko.**

– Nie dzieje się nic groźnego – powiedział wczoraj w telefonicznej rozmowie kierownik moskiewskiego kontraktu, **Zdzisław Stępień.** – Słychać co prawda strzały, nadawane są sprzeczne komunikaty radiowe, zerwano program telewizyjny. W centrum pojawili się na ulicach młodzi ludzie z bronią w ręku. Legitymują przechodniów, słyszeliśmy też, że doszło do przypadków ograbiania sklepów, rozbijania samochodów parkujących w centrum miasta. Nas to nie dotyczy. U nas jest spokojnie i nic nikomu nie grozi. Na wszelki wypadek po zmroku nie wychodzimy jednak z mieszkań, nie ma też potrzeby, by samotnie wędrować do centrum. Chciałbym uspokoić rodziny w kraju - na peryferiach Moskwy nie dzieje się nic groźnego. Awantura przed parlamentem nas nie dotyczy.

RYSZARD BISKUP

Komentarze

Rada Krajowa Unii Demokratycznej wydała oświadczenie stwierdzające, że wobec wyborczego zwycięstwa ugrupowań, których programy są jej obce, przechodzi do opozycji. Opozycją w parlamencie jest Konfederacja Polski Niepodległej, z którą Unię również dzielą sprawy programowe. O komentarz poprosiliśmy przewodniczącego Rady Regionalnej UD w Kielcach prof. STANISŁAWA ŻAKA.

– Wbrew temu, co twierdzą niektórzy komentatorzy prasowi, jest to jedyne rozsądne stanowisko, które Unia mogła zająć. Nie robimy uników. Nasi wyborcy z pewnością nie życzyliby sobie naszej koalicji z lewicą. Posądzana o lewicowość Unia jest teraz w parlamencie jedynym umiarkowanym ugrupowaniem o rodowodzie solidarnościowym i centroprawicowym. Z KPN rzeczywiście nic nas nie łączy. Będziemy działać rozważnie i demokratycznie, nie wchodząc w żadne układy. Będziemy opozycją pozytywną i zamierzamy popierać każdą decyzję gwarantującą rozwój reform w kraju. Nasza pozycja na pewno jest teraz wygodniejsza, niż poprzednio, kiedy Unia tworzyła rząd. Skoro wyborcy życzyli sobie zmiany rządu, trzeba umieć odejść z honorem. Tadeusz Mazowiecki to potrafi. Nie popełni błędu Jana Olszewskiego. **(el)**

Z głębokim żalem zawiadamiamy, że 3 października 1993 r. zmarł nagle dr nauk medycznych

MARIAN KROCHMAL

wojewódzki specjalista ds. gruźlicy i chorób płuc w Kielcach, długoletni zastępca dyrektora Wojewódzkiego Specjalistycznego ZOZ Gruźlicy i Chorób Płuc w Kielcach i ordynator Wojewódzkiego Specjalistycznego Szpitala w Czerwonej Górze.

W Zmarłym tracimy wybitnego specjalistę i życzliwego kolegę.

Rodzinie Zmarłego składamy wyrazy głębokiego żalu i współczucia.

Dyrekcja Wojewódzkiego Specjalistycznego ZOZ Gruźlicy i Chorób Płuc w Kielcach i współpracownicy.

1389/k

Z daleka i z bliska

„Aurora" nie dopłynęła

Z powszechnego osądu wnioskując, świat patrząc na Rosję znów wstrzymał oddech. Drugi raz w najnowszej historii euroazjatyckiego kolosa października wpisze się w jego dzieje. W niedzielę, 3 października, w wielomiesięcznym sporze między dwoma ośrodkami władzy padły strzały. Polała się krew, zginęli ludzie. Przez kilkadziesiąt godzin polityczy całego świata z największą uwagą i nie bez największych obaw śledzili wydarzenia w centrum Moskwy.

Do ataku, mimo wstępnych kompromisów i ugody, przystąpiły siły ułożenie wiane z obrońcą obowiązujących przez ponad siedemdziesiąt lat porządków politycznych i gospodarczych. Pozbawieni dekretem prezydenta Jelcyna władzy – przewodniczący parlamentu, Chasbułatow i wiceprezydent, Ruckoj – uruchomili swoich zwolenników, kierując kilka tysięcy osób przeciw niektórym ośrodkom władzy i materiałom przekazu. Doszło do otwartych starć zbrojnych. Przez pierwsze godziny szala sukcesu zdawała się przechylać na ich stronę. Szli podczerwonymi sztandarami z sierpem i młotem, pod symbolami anarchii, nawet faszyzmu i carskiego wszechwładztwa. Po wprowadzeniu przez prezydenta i rząd regularnych oddziałów wojskowych, w południe zaś po południu sytuacja diametralnie się zmieniła.

Kryzysowe dni w Moskwie zmuszają do kilku refleksji. Za najważniejsze uznać trzeba powszechne poparcie Jelcyna przez wszystkich, kształtujących obraz współczesnego świata, polityków z Billem Clintonem na czele. Powód oczywisty – wiara w wolę prezydenta Rosji i jego ekipy, sprawowania demokratycznych rządów, gruntownych reform gospodarczych i społecznych. Wniosek dalszy – wiara w pełne wykonanie przez Moskwę podjętych zobowiązań międzynarodowych, z kontrolą nad przerażającą siłą nuklearną szczególnie.

Polityka Jelcyna stwarza szansę (choć nie daje pewności) na moderującą rolę Rosji w młodych niepodległością państwach powstałych po b. ZSRR, co może zapobiec wielkiemu konfliktowi zbrojnemu w Europie wschodniej, centralnej Azji. Na styku różnych cywilizacji i wielkich religii. Nie bez znaczenia jest postawa Ukrainy z jej bronią atomową i potencjałem demograficzno-gospodarczym.

Wreszcie czynnik trzeci, z pozoru tylko wewnętrzny – stanowisko armii rosyjskiej. Moskiewski październik wykazał, że prezydent Rosji panuje nad tą gigantyczną siłą, która użyta przez jego przeciwników, mogła naprawdę zadecydować o losach świata na najbliższe lata. Nie wykluczając nagłego powrotu do polityki konfrontacji, imperialnych tendencji, tak jeszcze przed i za Uralem żywych.

Fakt ten, czego nie trzeba tłumaczyć, ma także ancywalne znaczenie dla Polski i innych państw do niedawna zhegemonizowanych Układem Warszawskim. Dlatego może dziwić fakt, że w godzinach, gdy wszyscy liczący się politycy wyrażali jednoznaczne w swej wymowie stanowiska wobec wydarzeń w Moskwie, polskie czynniki państwowe ograniczyły się do więcej niż enigmatycznego oświadczenia rzecznika prasowego MSZ. Ani weekend prezydenta, ani „internetgum" powyborcze nie są, moim zdaniem, wytłumaczeniem.

Sytuacja w Rosji, po wyraźnym przesunięciu się przewagi w stronę obozu prezydenckiego, uspokoi świat. Co najmniej do zapowiedzianych wyborów parlamentarnych i prezydenckich. Pod warunkiem, że uspokojenie w stolicy oznacza opanowanie sytuacji w całym, przeogromnym i stanowiącym wielką niewiadomą, kraju. Ze armia, popierając Jelcyna, nie zechce wystawić za to poparcie swojego rachunku, który może być ponad możliwości uosabiającego wolę demokratycznych zmian prezydenta. I jeszcze jedno niebezpieczeństwo. Czy w ślady Moskwy nie zechcą pójść inne kraje b. ZSRR? Siły postimperialne, antydemokratyczne są w nich bowiem równie zdeterminowane, co powiadzcia chociażby Kaukaz. Cieszmy się, że w październiku 1993 r. „Aurora" do Moskwy nie dopłynęła. Ale jej symbol, jak wykazały ostatnie godziny, nadal ciąży nad przestrzeniami od Kaliningradu do Władywostoku.

WŁADYSŁAW GRABKA

Słowo Ludu

Redaguje kolegium: Krzysztof FALKIEWICZ – redaktor naczelny (tel. 424–80), Andrzej ZAŁUCKI (tel. 459–19), Zbigniew NOSAL (tel. 447–25) – zastępcy red. naczelnego, Grzegorz ŚCIWIARSKI – sekretarz redakcji (tel. 472–55), Jolanta MAJECKA, Elżbieta WIKŁO, Cezary JASTRZĘBSKI, Janusz KANIA, Jerzy KOZERA, Marek MACIĄGOWSKI, Bożena DOBRZYŃSKA (kierownik oddziału w Radomiu).

Adres redakcji: 25–520 Kielce 15 skrytka pocztowa 47, ul. Targowa 18, fax 46979. **Publicyści:** tel. 487–42, 501–83. **Reporterzy:** 489–91, 422–63, 443–45. **Dział sportu:** 526–36. **Dział łączności z czytelnikami:** 501–83. BIURO OGŁOSZEŃ: 448–58, 472–51. REDAKCJA W RADOMIU: 26–600 Radom, ul. Żeromskiego 65, tel. 237–36, 63–20–64, 638–161, fax 281–60. Wydawca: EXBUD–13 „Wydawnictwo" sp. z o.o., Kielce, ul. Targowa 18. Druk: EXBUD–17 sp. z o.o., Kielce, ul. Górna 21.

Prenumeratę przyjmują wszystkie urzędy pocztowe na terenie województw kieleckiego i radomskiego.

Redaktor wydania Jerzy Kozera

Redaktor depeszowy Cezary Jastrzębski

http://sbc.wbp.kielce.pl/

● Obrońcy parlamentu poddali się ● 500 – 700 ofiar ● Świat popiera Jelcyna ● Spokój na prowincji ● Skok cen ropy

Rebelia w Moskwie

Prezydent Rosji, Borys Jelcyn rozkazał wczoraj rano swym wojskom podjąć pilne działania w celu oswobodzenia moskiewskich gmachów, w których znajdują się siły wierne rozwiązanemu parlamentowi. W Moskwie rozgorzały zacięte walki. Kilkakrotnie przerywano ogień dla podjęcia rokowań, ale nie zakończyły się one przerwaniem działań zbrojnych. Według ostatnich doniesień – najświeższe zamieszczamy na str. 1 – rebelianci poddali się i masowo zaczęli opuszczać „biały dom".

Jelcyn nakazał rozbrojenie oddziałów wiernych zdymisjonowanemu wiceprezydentowi, Aleksandrowi Ruckojowi i przewodniczącemu rozwiązanego parlamentu, Ruslanowi Chasbulatowowi. W wydanym dekrecie zawiesza się działalność Rady Moskwy i rad jej poszczególnych dzielnic. Zamraża się konta bankowe instytucji i organizacji działających przeciw Jelcynowi.

Nie będzie przebaczenia

W radiowo-telewizyjnym orędziu do narodu prezydent Rosji, Borys Jelcyn oświadczył, że wszystko, co działo się i dzieje w Moskwie jest zbrojną rebelią faszystowską, starannie zaplanowaną i przygotowaną przez siły komunistyczne i nacjonalistyczne pod przywództwem części kierownictwa parlamentu.

Zbrojna rebelia faszystowsko-komunistyczna zostanie stłumiona w najbliższym czasie – powiedział Jelcyn w chwili, kiedy kolumna czołgów Tamańskiej Dywizji Pancernej ruszyła z prospektu Kutuzowa w stronę gmachu parlamentu. Prezydent Rosji podkreślił, że dla inicjatorów i organizatorów buntu nie będzie wybaczenia, gdyż „podnieśli rękę na ludność cywilną, na Moskwę, na Rosję". Jelcyn poinformował, że w nocy z niedzieli na poniedziałek podpisał dekret o zakazie działalności wszystkich organizacji i partii, które uczestniczyły w organizacji zamieszek i o zablokowaniu kont bankowych tych organizacji, oraz o natychmiastowym wszczęciu przez Prokuraturę Generalną śledztwa w celu ujawnienia i pociągnięcia do odpowiedzialności karnej winnych krwawych zajść w Moskwie.

Broń jądrowa bezpieczna

Mimo ostrej walki o władzę w Moskwie, rosyjska broń jądrowa jest bezpieczna – zapewnił wiceminister obrony Rosji, Konstantin Kobec. Dotyczy to także wszystkich innych ważnych obiektów wojskowych i cywilnych.

Ofiary walk

Doradca wojskowy prezydenta Borysa Jelcyna powiedział, że ok. 500 – 700 ludzi zginęło od niedzieli w moskiewskim „białym domu".

Żołnierz piechoty morskiej z ochrony ambasady USA w Moskwie został ranny w wyniku poniedziałkowych walk między zwolennikami i przeciwnikami prezydenta Borysa Jelcyna o siedzibę parlamentu. W gmach ambasady amerykańskiej trafiło kilka zbłąkanych kul i jedna zraniła żołnierza – oświadczył rzecznik ambasady Radiu BBC. Ambasada Stanów Zjednoczonych znajduje się bardzo blisko moskiewskiego „białego domu".

Podczas starć w Moskwie zastrzelony został 36-letni Brytyjczyk Rory Peck – kamerzysta, pracujący dla niemieckiej telewizji ARD. Zginął podczas filmowania walk na terenie telewizji „Ostankino", trafiony pociskami w głowę i kark – poinformowała brytyjska rozgłośnia BBC.

Dwaj francuscy dziennikarze telewizyjni zostali ranni w Moskwie podczas relacjonowania niedzielnych walk o telewizję „Ostankino" – poinformowała francuska telewizja prywatna TF1.

„Szczyt" EWG – Rosja

Komisja Europejska zgodziła się na przyznanie 360 tys. dolarów na pilną pomoc medyczną dla ofiar starć w Moskwie – podał rzecznik komisji ds. pomocy humanitarnej, Manuel Marin. Pomoc ma być gestem solidarności EWG wobec ludności Moskwy.

Wspólnota Europejska oświadczyła, że jest gotowa zaproponować Borysowi Jelcynowi spotkanie „na szczycie" w najbliższych tygodniach.

Delegalizacja komunistów

Delegalizację partii komunistycznych w Rosji i sąd nad przywódcami antyjelcynowskiej opozycji, która wywołała krwawą wojnę w Moskwie, zapowiedział wicepremier Władimir Szumiejko w rozmowie telefonicznej z dziennikarzem TASS.

Na prowincji

Wiadomości napływające z wielu rosyjskich miast prowincjonalnych, a zwłaszcza z Sankt Petersburga, świadczą, że w nocy z niedzieli na poniedziałek panował tam spokój.

Mer Petersburga, Anatolij Sobczak wystosował apel do mieszkańców miasta o zachowanie spokoju. Według doniesień TASS, normalna sytuacja panowała w Archangielsku, Kostromie, Jarosławiu i Wołogdzie. Podobne informacje napłynęły z Tuły i Tatarstanu.

Ropa w górę

Światowe ceny ropy naftowej skoczyły wczoraj rano na giełdach w Nowym Jorku i na rynku azjatyckim o 46 centów na baryłce, co, zdaniem ekspertów, stanowi bezpośrednią reakcję rynków naftowych na wydarzenia w Rosji.

Na rynku nowojorskim cena ropy w poniedziałek rano osiągnęła 19,09 dol. za baryłkę. Po kilku godzinach spadła jednak do 19,08 dolarów.

Pełne poparcie dla Jelcyna

Prezydent USA, Bill Clinton ponownie wyraził swe poparcie dla prezydenta Jelcyna. Również **ministrowie spraw zagranicznych EWG** wystąpili z poparciem dla prezydenta Rosji i ubolewaniem z powodu aktów przemocy, za które – według ministrów „dwunastki" – odpowiedzialność ponoszą konserwatyści.

„Wspólnota i jej państwa członkowskie potwierdzają swe poparcie dla prezydenta Jelcyna i dla procesu reform" – głosi wspólne oświadczenie, opublikowane przez szefów dyplomacji „dwunastki", obradujących w Luksemburgu.

Niemcy z niepokojem śledzą wydarzenia w Moskwie – oświadczył rzecznik rządu federalnego, Dieter Vogel. Liczymy na uspokojenie. Trzeba szukać pokojowego rozwiązania.

Vogel podkreślił, że Republika Federalna nie ma powodu, by odstępować od poparcia dla kursu reform Borysa Jelcyna.

Premier Wielkiej Brytanii, **John Major** niezmiennie popiera prezydenta Rosji Borysa Jelcyna i uważa obecne wydarzenia w Moskwie za przełomowy moment w historii Rosji – oświadczył przedstawiciel rządzącej Partii Konserwatywnej.

Ukraina i Białoruś udzieliły poparcia prezydentowi Rosji, Borysowi Jelcynowi po niedzielnych starciach w Moskwie i oskarżyły rozwiązany parlament Rosji o doprowadzenie do rozlewu krwi.

Przewodniczący Rady Najwyższej Białorusi, Stanisław Szuszkiewicz powiedział agencji Interfax, że stanowisko Jelcyna jest właściwe i zasługuje na szacunek. Działania parlamentu Rosji mogą zaś – według Szuszkiewicza – doprowadzić do wojny domowej.

Rząd **Japonii** zapewnił w poniedziałek rano prezydenta Rosji, Borysa Jelcyna o swym poparciu. Jednocześnie Tokio wyraziło nadzieję, że zaplanowana na 11 – 13 października br. wizyta rosyjskiego prezydenta w Japonii nie zostanie po raz kolejny przełożona.

Włochy wyraziły w poniedziałek pełne poparcie dla prezydenta Borysa Jelcyna w obliczu wydarzeń rozgrywających się obecnie w Moskwie – stwierdza komunikat włoskiego Ministerstwa Spraw Zagranicznych.

Wydarzenia moskiewskie śledzone są z niepokojem przez **Stolicę Apostolską,** która wyraziła nadzieję, że w Moskwie „uszanowane zostaną prawa człowieka i nie poleje się krew".

(PAP)

JUŻ ZA 6 DNI!!! Słowo Ludu

dowiesz się jak wygrać Fiata 126p

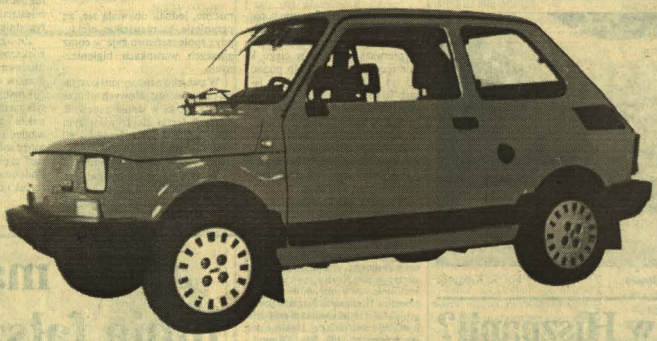

WIELKI KONKURS POLMOZBYTU Kielce i Słowa Ludu

Szczegóły w MAGAZYNIE 8 października

http://cbc.wbp.kielce.pl/

300 ustaw w kolejce do Sejmu

Które najpierw? – oto jest pytanie

Ponad 180 projektów różnych ustaw czeka w nowym Sejmie na uchwalenie, a rząd i partie mają w zanadrzu dalszych 100–200 gotowych lub prawie gotowych projektów. Które zostaną wzięte na warsztat, a które poczekają – oto jest pytanie!

Licytacja już się zaczęła – wymienia się, jako najpilniejsze z pilnych, np. prawo autorskie, prawo geologiczne, ustawę o prawnej ochronie technologii – często projekty, którymi w Polsce zaiteresowane są raptem setki lub tysiące ludzi. O ustawy, których los obchodzi setki tysięcy lub miliony obywateli naszego kraju, upomniał się niedawno „stary" Urząd Rady Ministrów (pakiet ustaw dotyczących „Paktu o przedsiębiorstwie"), a ostatnio uczyniła to Krajowa Izba Gospodarcza na specjalnie zwołanej konferencji prasowej.

Krajowej Izbie Gospodarczej, zrzeszającej nie urzędników, lecz terenowe organizacje najprawdziwszych przedsiębiorców, zarówno państwowych, prywatnych, jak i spółdzielczych, z rzemiosłem włącznie – zależy szczególnie na kilku kapitalnej wagi regulacjach prawnych, których projekty bądź czekają od wielu miesięcy w parlamentarnych szufladach, bądź pilnie wymagają zmian. Należą do nich zwłaszcza projekty ustaw: o samorządzie gospodarczym (działa dotychczas bez dostatecznych uprawnień), o spółdzielczości (ogromne, potencjalne źródło przedsiębiorczości!), o terenowych izbach rolniczych (ich potrzeba jest, jak się zdaje, niekwestionowana), a także wymagające nowelizacji ustawy podatkowe i celne. Te ostatnie – żywo obchodzą całe polskie społeczeństwo.

Krajowa Izba Gospodarcza ma od kilku dni nowe władze. Jej prezesem został Kazimierz Pazgan z Sądecko–Podhalańskiej Izby Gospodarczej, a do prezydium weszli przedstawiciele nie tylko dużych aglomeracji – Warszawy, Łodzi, Krakowa, Wrocławia, Poznania. Także – mniejszych miast, często dotychczas pomijanych we wszystkich reprezentacjach, w których jednak samorząd gospodarczy ma ostatnio niemałe osiągnięcia. Takich jak Suwałki, Biała Podlaska, Konin, Lublin, Kielce.

KAROL RZEMIENIECKI (PAI)

Konstytucja gospodarcza (12)

O podatkach

Komentuje Witold Zaraska

W polityce podatkowej, tak jak w całej ekonomii lepiej nie popadać w skrajności.

Wybór sposobu, w jaki organizuje się podatki jest jedną z decyzji, wpływających na stan i charakter państwa. Należy pamiętać, że system podatkowy przede wszystkim ma być sprawny, ma pobudzać ekonomiczną aktywność i odpowiadać na konkretne potrzeby państwa oraz jego obywateli, a nie spełniać wymogi jakichś teoretycznych modeli. Dla podatków jak dla całej ekonomii najgroźniejsze bywają skrajności. Można umówić się, że budujemy skrajnie centralistyczny system podatkowy, w którym wyłączną rolę w zbieraniu i wydawaniu pieniędzy odgrywa budżet centralny, ale z pewnością zaowocuje to kosztownymi konsekwencjami. Możemy też umówić się, że budujemy system skrajnie zdecentralizowany, ale i to może być szkodliwe. W praktyce najlepszą metodą jest szukanie rozwiązań pośrednich. Nie inaczej jest przy podatkach. Wydaje się więc, że dochody z nich płynące winny być dzielone na część lokalną, część regionalną i tę, która płynie wprost do budżetu państwa, a każdy element może odgrywać własną pozytywną rolę.

Bez wątpienia największa część podatkowych dochodów winna być gromadzona i wykorzystywana na najniższych szczeblach rządzenia krajem, najbliżej społeczności lokalnych. Tylko bowiem ludzie mieszkający w danym, obszarowo niewielkim terenie wiedzą, co robić, żeby pomnożyć lokalne dochody i jak te dochody wykorzystać. Nawet najlepszy minister finansów nie będzie znał tak dobrze uwarunkowań Kielc czy Jędrzejowa, jak mieszkańcy tych właśnie gmin. Dlatego oni winni mieć największy udział w polityce podatkowej. Pewna część dochodów gmin z korzyścią dla wszystkich może być jednak odprowadzana do budżetu centralnego. Są bowiem takie dziedziny życia społecznego, z których utrzymaniem najlepiej daje sobie radę tylko państwo jako całość. To jest przykład dylematu – jeśli gmina utrzymuje ośrodki zdrowia, a nawet szpital na swoim terenie, czy celowe jest i korzystne, aby utrzymywała jeszcze np. klinikę?

Elementy systemu podatkowego nie muszą ograniczać się tylko do istnienia budżetów lokalnych i budżetu centralnego. Ekonomia z reguły rodzi odpowiedzi na różne realne potrzeby. Jeżeli okaże się, że dla gmin korzystna jest jakaś forma finansowej federacji i stworzenie tą drogą dodatkowego budżetu regionalnego to gminy te na pewno to zrobią i nie powinno się im w tym przeszkadzać. Być może najlepszym sposobem budowy nowej drogi jest umówić się, że każda zainteresowana gmina buduje swój własny kawałek.

Prawdopodobnie jednak lepiej byłoby utworzyć celowy fundusz finansując od razu cały projekt. M.in. w ten właśnie sposób mogą powstawać budżety regionalne, tworzone ze składek wszystkich zainteresowanych zbiorowości lokalnych.

(zo)

◆ **Połączenia regionalne**

◆ **Pociągi „hotelowe"**

Zmiany w PKP

W 1994 r. PKP zamierza uzupełnić dotychczasową sieć połączeń pasażerskich tzw. połączeniami regionalnymi. W zimowym rozkładzie jazdy pojawią się też tzw. nocne pociągi hotelowe, w których stosowana będzie preferencyjna cena biletów obniżona o 30 proc.

Ponadto, jeżeli na jednym bilecie sprzedanych zostanie 5, 10, 15 lub 20 takich „hotelowych" miejsc, to dodatkową obniżka wyniesie odpowiednio 10, 20, 30, 40 proc.

„Wymaga to jednak podwyższenia standardów pociągów kursujących w połączeniach regionalnych, aby zgodnie z normami europejskimi dostosować je do standardu pociągów ekspresowych" – powiedziała dziennikarzowi PAP rzecznik prasowy PKP, Anna Rączkowska.

Wiele istniejących połączeń spełnia już te wymagania, np. pociąg pospieszny „Wanda", kursujący między Krakowem i Katowicami. Jest on obecnie obsługiwany przez specjalnie przygotowane jednostki elektryczne. W zimowym rozkładzie jazdy 1993/94 zmodernizowane zespoły elektryczne o nowej kolorystyce, z przedziałami pierwszej i drugiej klasy będą wprowadzone do obsługi nowych połączeń między Warszawą i Kielcami.

(PAP)

Pomyłka blondynki

Personel londyńskiego sklepu z używaną odzieżą zdziwił się, gdy z plastikowego worka, ofiarowanego przez młodą blondynkę, wysypały się nie tylko używane dziecięce ubranka, ale i biżuteria o dużej wartości. Ofiarodawczyni wróciła następnego dnia, prosząc o zwrot worka, w którym, jak mówiła, pozostawiła bardzo potrzebny jej strój, lecz zniknęła, zanim do sklepu przyjechała wezwana przez personel policja.

Policja utrzymuje, że przynajmniej część znalezionych srebrnych i złotych przedmiotów, których wartość oszacowano na co najmniej 450 tys. dolarów, pochodzi z kradzieży. ***(PAP)***

Bańki na jesienne przeziębienia Fot. K. Krogulec

W Wilnie

Świerzb i wszawica

Prasa litewska informuje o coraz częstszych przypadkach świerzbu i wszawicy w Wilnie. Na tę pierwszą chorobę w ciągu 8 miesięcy br. zachorowało ponad 1,5 tys. osób, podczas gdy w latach 80 roczna „norma" nie przekraczała kilkuset osób. Wg danych litewskiego Centrum Higieny, 60 proc. chorych stanowią osoby dorosłe, w tym 40 proc. to „podróżujący handlowcy". Najwięcej przypadków wszawicy zanotowano natomiast w Wilnie.

Wileńscy lekarze zaczęli stosować ostre środki przeciwepidemiczne, jednak obawiają się, że przyniesie to niewielkie efekty, gdyż społeczeństwo żyje w coraz gorszych warunkach higienicznych.

W związku z rosnącymi kosztami materiałów opałowych władze miasta nie są w stanie zapewnić ciągłych dostaw ciepłej wody, tym bardziej, że – jak twierdzą – 80 proc. Wilnian nie płaci czynszu i należności za usługi komunalne.

W Wilnie – podobnie jak w większości litewskich miast – już od ponad roku praktycznie nie ma ciepłej wody. Minionej zimy pojawiła się tylko z okazji Bożego Narodzenia, a wiosną i latem była dostarczana do domów przez kilka dni w miesiącu.

Podobnie będzie tej zimy: zgodnie z rozporządzeniem premiera ma być dostarczana przez 10 dni w miesiącu, „nie rzadziej niż co dwa tygodnie".

Ze względu na rosnące koszty, większość bardzo popularnych do niedawna łaźni miejskich (wiele domów w Wilnie nie ma kanalizacji) została zamknięta lub pracuje tylko kilka dni w miesiącu. Jednakże nawet jeśli działają, ze względu na ceny niewiele rodzin może sobie dziś pozwolić na „luksus" częstego z nich korzystania. Podobnie jest z pralniami zwykłymi jak i chemicznymi.

(PAP)

Tortury w Hiszpanii?

Hiszpański minister spraw wewnętrznych, Jose Luis Corcuera powiedział, że nie ma żadnych dowodów na to, by dwoje działaczy ETA, którzy zmarli w ostatnich dniach niedługo po ich aresztowaniu, było torturowanych przez policję.

Corcuera wezwany przed komisję parlamentarną oświadczył, że nie ma przesłanek do zawieszenia w czynnościach policjantów, którzy w ostatnich dniach mieli styczność z aresztowanymi.

Xavier Galparsoro, bojownik separatystycznej organizacji baskijskiej ETA zmarł wskutek obrażeń odniesionych wskutek skoku z drugiego piętra budynku komisariatu policji w Bilbao. Działaczka ETA, Miren Gurutze Yance zmarła w piątek w czasie transportu z podmadryckiej siedziby Gwardii Cywilnej do stołecznego szpitala. Przyczyną śmierci była „niewydolność serca i układu oddechowego" – powiedział Corcuera. **(PAP)**

Jakie marki lubią fałszerze

W ciągu minionych dwóch lat w Niemczech gwałtownie wzrosła aktywność fałszerzy pieniędzy. Nawet wprowadzenie nowych banknotów w roku 1990 nie ukróciło procederu. Przestępcy na dużą skalę posługują się kolorowymi kopiarkami produkcji japońskiej i amerykańskiej. Ulubione nominały fałszerzy to 100-, 200- i 500 marek.

Niemiecki Bank Federalny kilka tygodni temu wydał ulotkę, która ma pomóc w rozpoznawaniu fałszywych pieniędzy. Ulotkę otrzymało wraz z rachunkami telefonicznymi kilkadziesiąt milionów obywateli. Zawiera kilka najprostszych wskazówek, które zwykłego śmiertelnika mogą uratować od przyjęcia bezwartościowych papierów. W instrukcji wykorzystano banknot 100-markowy.

Przyjmując banknot z wizerunkiem kompozytorki i poetki Clary Schumann przede wszystkim należy palcami wyczuć, czy napisy „Deutsche Bundesbank", „Hundert Deutsche Mark" są wypukłe. Jeśli tak, to dobrze, jeśli nie – lepiej zaniechać transakcji. Drugi element do sprawdzenia to metalowy pasek. Normalnie są widoczne tylko jego srebrzyste odcinki. Pod światło pasek bezpieczeństwa – taka jest jego nazwa – ukazuje się w całości. Gdy jest podrobiony, ciągnie się tylko odcinkami na powierzchni, nie ma zaś fragmentów wewnętrznych. Wreszcie trzeci sprawdzian dotyczy znaku wodnego. Jest usytuowany w lewym górnym rogu. Pod światło ze znaku wodnego wyłania się wyraziste D, jak Deutschland. W banknocie podrobionym kontury są zamazane.

(PAP)

http://sbc.wbp.kielce.pl/

Alarm w sprawie kieleckich archiwów

Historia na bruk

W fatalnej sytuacji lokalowej znalazło się Archiwum Państwowe w Kielcach oraz wszystkie trzy jego oddziały terenowe w województwie. Jednym archiwalnym zasobom grozi eksmisja, innym paraliżuje działalność ciasnota panująca w placówkach przechowujących dokumenty.

Najgorzej jest w Jędrzejowie. W końcu października br. upłynie termin trzymiesięcznego wypowiedzenia dzierżawy, jakie tamtejszemu Oddziałowi AP przedłożył właściciel lokalu, Komunalne Przedsiębiorstwo Produkcji Materiałów Budowlanych. Miejscowe władze podejmowały bez powodzenia starania, aby pomieszczenia zajmowane przez archiwum przeszły na własność gminy, czemu była przychylna Rada Pracownicza przedsiębiorstwa. Ale kierownictwo KPPMB nie chce pomnieszczać stanu swego posiadania inaczej, jak tylko drogą sprzedaży, toteż stawia sprawę jednoznacznie i jasno: **Jeśli archiwum potrzebuje lokalu, niechaj stanie do przetargu.**

– Jesteśmy jednostką budżetową – mówi **Elwira Szczepaniak**, dyrektor Archiwum Państwowego w Kielcach – i nie mamy środków na kupowanie magazynów dla naszych zbiorów.

Kupno zatem wykluczone, władza lokalna pomimo dobrych chęci nic dla archiwum uczynić nie może, nie dysponuje żadnym lokalem, który byłby odpowiedni dla jego potrzeb, toteż przed jędrzejowskim Oddziałem AP rysuje się perspektywa likwidacji. I siedemset metrów bieżących akt zostanie z Jędrzejowa wywiezionych.

Oddział AP w Starachowicach mieści się w budynku przy ul. Spółdzielczej, któremu grozi katastrofa. Stare, drewniane stropy już nie wytrzymują. Rada Miasta zainteresowana utrzymaniem archiwum wykazuje rokującą pomyślny finał aktywność w poszukiwaniu dla niego nowych, odpowiednich, a przy tym niezbyt drogich pomieszczeń.

Nie ma natomiast, widoków na poprawę warunków lokalowych Oddziału AP w Pińczowie. Mieści się on w tzw. drukarni ariańskiej w domu na Mirowie wypełnionym aktami po brzegi. Okropna ciasnota. Mógłby ją rozładować dodatkowy metraż, ale to sporo kosztuje.

I Kielce. Gmach byłej synagogi, który zajmuje Archiwum Państwowe, pęka wszwach. Tu nic się już nie zmieści, a na przejęcie oczekuje ogromna ilość dokumentów o znacznej wartości historycznej, które winny się znaleźć pod nadzorem państwowej służby archiwalnej. W budynku b. KW PZPR pozostały dokumenty partyjne, zaś obecny gospodarz tego gmachu, Wyższa Szkoła Pedagogiczna, na swoje archiwum wynajmuje pomieszczenia gdzie indziej. W Domu Związków Zawodowych dzierżawione są pomieszczenia na magazyn, czekających na przejęcie, akt związkowych. Szacuje się, że półtora kilometra bieżącego akt zakładów pracy, gmin, organów samorządowych i państwowych pozostaje w miejscu ich wytworzenia, co w toku m.in. prywatyzacji i innych przemian może doprowadzić do rozproszenia i zagubienia dokumentów. To wszystko powinno być złożone w jednym miejscu, opracowane i stać się dostępne badaczom przeszłości regionu, służyć wszelkim innym potrzebom.

Rysują się szanse, by lokalowe kłopoty Archiwum Państwowego w Kielcach odeszły w przeszłość. Otóż w toku postępowania likwidacyjnego znajduje się Ośrodek Transportu Leśnego w Zagnańsku. Likwidator przekazał nadleśnictwu należący do OTL budynek administracyjny z magazynami. Obiekty te z powodzeniem mogą służyć celom archiwalnym. I takie ich wykorzystanie w gminie ekologicznej, jaką jest Zagnańsk, byłoby na miejscu. Rozpoczęły się rozmowy pomiędzy likwidatorem, nadleśnictwem i dyrekcją Lasów Państwowych w Radomiu z jednej strony, a kierownictwem Archiwum Państwowego w Kielcach z drugiej.

Dysponenci obiektami, przedłożyli Archiwum Państwowemu korzystne warunki ich przejęcia czyli dzierżawienie z prawem pierwokupu. Dyrektor Elwira Szczepaniak upatruje w Zagańsku możliwości rozwiązania lokalowych problemów kieleckiej placówki oraz jej oddziałów. Bo nawet gdyby nie udało się uchronić przed likwidacją oddziału w Jędrzejowie, gdyby nie powiodły się starania w Starachowicach – zgromadzone w tamtych oddziałach zasoby można by przenieść do Zagnańska.

A gdy sprawa Zagnańska zostanie ostatecznie i nieodwracalnie przesądzona, bodaj pierwszym problemem kierownictwa Archiwum Państwowego w Kielcach stanie się kwestia remontu synagogi.

JERZY DANIEL

Na kieleckich bazarach coraz zimniej

Fot. D. Gacek

Czas budować Polskę

Po wyborach, podczas rozmów polityków próbujących zawiązać koalicję i stworzyć rząd najwięcej miejsca poświęca się problemom reformy gospodarczej. Nikt nie neguje, że trzeba ją kontynuować, większość – zwłaszcza przedstawiciele ugrupowań zwycięskich – twierdzą, że koniecznie należy wprowadzić korektę. Społeczeństwo, także poprzez wynik wyborów dało sygnał, iż zmiany zajść muszą. O tym jakie one będą zadecydując już niebawem nowy parlament. Dlatego też do dyskusji o naszej najbliższej przyszłości zaprosiliśmy nowo wybranych parlamentarzystów z woj. radomskiego. Redakcję „SL" reprezentowały: Bożena Dobrzyńska i Iwona Kaczmarska. Tak się złożyło, że w naszej dyskusji uczestniczyli wyłącznie przedstawiciele koalicji – senatorowie: **Rajmund Szwonder** z Sojuszu Lewicy Demokratycznej i **Zdzisław Kieszkowski** z Polskiego Stronnictwa Ludowego oraz posłowie: **Regina Pawłowska** z SLD i **Marian Korczak** oraz **Bolesław Machnio** z PSL.

● Jakie sprawy w województwie uważacie Państwo za najważniejsze do rozwiązania w najbliższym czasie?

R. Pawłowska: – Przede wszystkim zmniejszenie bezrobocia. Poprzez ściągnięcie takich firm, które zainwestowałyby w naszym województwie, tworząc nowe miejsca pracy. Nie wykluczam kapitału zagranicznego, bo polskie firmy niewiele mają pieniędzy. Gdyby udało się stworzyć w Radomiu zagłębie przemysłu skórzanego, to byłoby wyjście – w pewnym sensie – z sytuacji.

Z. Kieszkowski: – Uważam, że w województwie radomskim potrzebne są dwie sprawy. Pierwsza to uruchomienie rynku w taki sposób, by artykuły produkowane przez zakłady radomskie mogły znaleźć nabywców. I tu nie obejdzie się bez otwarcia na zewnątrz. Weźmy telefony... My ich praktycznie nie sprzedamy nigdzie, tylko na Wschód. Ten rynek trzeba bardzo mocno uruchomić. W tym widzę rolę radomskich posłów. Wywarcie nacisku, szczególnie na nowego ministra współpracy gospodarczej z zagranicą, do podjęcia szybkiego działania, aby można było – pod gwarancją państwową – prowadzić ze Wschodem handel. To dotyczy i przemysłu, i rolnictwa. Przemysł rolno-spożywczy w Radomskiem, w moim przekonaniu, jest przemysłem bardzo silnym. I aby ten przemysł uruchomić, aby wykorzystać jego moce, również istnieje potrzeba otwarcia rynku zewnętrznego. A jak będzie zbyt, zacznie się i produkcja... Automatycznie musi się wtedy zahamować zwalnianie pracowników. A jeśli ona zacznie wzrastać, trzeba będzie przyjmować nowych.

R. Szwonder: – Pani Regina mówiła o zmniejszeniu bezrobocia. Ja w swoim programie nie miałem walki z bezrobociem. Dlatego, że to jest walka z objawem, a nie z przyczyną. Jest truizmem powiedzenie, że chodzi o wzrost gospodarczy. Pytanie brzmi – jak to zrobić? Po pierwsze – wzrost eksportu, który można osiągnąć w stosunkowo krótkim czasie. Nie penetrowaliśmy wielu rynków. Należy uruchomić nasze przedsiębiorstwa handlowe, które prawie niczego nie robią w tym kierunku. Jeżeli chodzi o nasze województwo... Jako lokalny polityk chcę wspierać inicjatywy radomskiego biznesu. Żeby to towarzystwo skupić, żeby ono mogło działać efektywnie i mieć poparcie polityczne.

● A jaki jest Państwa pogląd na prywatyzację?

Z. Kieszkowski: – PSL w swoich założeniach ideologicznych opiera się na prywatnej własności i tej prywatnej własności cały czas broni. Dowodem, że wieś w tej Polsce jednak jest prywatna. Uważamy, że prywatna własność może być bardziej efektywna od innych. Ale również uważamy, że własności państwowe mogą funkcjonować równie dobrze. Prywatyzacja – tak. Ale prywatyzacja, która będzie przynosiła pożytek dla państwa i dla społeczeństwa. Jednocześnie uważamy, że trzeba społeczeństwu wyjaśnić, czy to co zrobiono dotąd było zrobione dobrze, czy ktoś to robił tendencyjnie, czy ktoś na tym zarobił. To musi zostać powiedziane, choćby dlatego, żeby prywatyzację można było dalej prowadzić.

B. Machnio: – Najpierw należałoby sobie odpowiedzieć na pytanie, w jaki sposób zostały zagospodarowane fundusze z dotychczasowej prywatyzacji, co państwo na tym zyskało. Dopiero wtedy można się zastanawiać, co dalej. Prywatyzacja była i jest konieczna, ale do tego powinien być program...

● Czy jest możliwe – i na jakich płaszczyznach – współdziałanie wszystkich sił politycznych, działających tutaj w regionie?

M. Korczak: – To jest nie tylko możliwe. To jest konieczne. Myślę, że minął czas przedkładania wielkiej polityki nad interes gospodarczy czy społeczny. I chyba ci ludzie, którzy chcieli uszczęśliwić naród na siłę odeszli.

R. Szwonder: – Zawsze tak się składa, że fachowcy się z reguły dogadują. To politycy mają z tym kłopot. A tu raczej siedzą praktycy, fachowcy...

B. Machnio: – W wyniku tych wyborów szczególnie działacze polityczni otrzymali lekcję. I to ich powinno otrzeźwić. Te wybory były najlepszym dowodem na to, że nie można społeczeństwa dzielić, tylko społeczeństwo trzeba łączyć. Czas najwyższy, żeby zacząć budować Polskę dla Polaków.

Z. Kieszkowski: – Nie widzę większych problemów z tym, żeby ci, którzy z regionu do parlamentu weszli wspólnie działali i przyjęli sobie określony program rozwiązywania niektórych problemów województwa. Pierwsza sprawa to jest chyba utrzymanie województwa w Radomiu. Może to być odłożone w czasie, ale te sprawy są nieuniknione...

● Czy to znaczy, że Państwo jesteście za reformą administracji w takim kształcie, jak przygotował ją rząd Hanny Suchockiej? Także za tym kalendarzem?

M. Korczak: – Mnie się wydaje, że na tym etapie – i organizacyjnym, i przygotowania kadr – nie stać nas na stworzenie powiatów.

R. Szwonder: – Kluczem do rozwoju nie jest reforma administracji.

Z. Kieszkowski: – Jesteśmy za tym, żeby w przyszłości struktury administracyjne kraju ulegały zmianie. Ale zmiany administracyjne nie są najważniejszą rzeczą. Chyba inne tematy trzeba najpierw podjąć. Tym bardziej, że reforma jest kosztowna, a tych pieniędzy w kraju naprawdę nie ma. Jeśli tego nie zrobi się przez rok czy dwa, to nic się nie stanie złego. A moim osobistym zdaniem umacnianie gmin dla właściwego funkcjonowania samorządu jest bardziej ważne niż organizowanie powiatów.

● Czy PSL, jako partia zwycięska w wyborach, będzie dążyć do zmian na stanowiskach w administracji państwowej? Może wspólnie z SLD?

Z. Kieszkowski: – Za wcześnie mówić na ten temat... Nie wiem, czy my mamy na tyle wiedzy – w tej chwili – żebyśmy mogli powiedzieć, że będziemy dążyć do zmiany np. wojewody, tylko dlatego, że wojewoda jest z innej opcji? Nie o to chodzi. Rzecz w tym, co kto umie i co robi.

R. Pawłowska: – Może to nie dotyczy wojewody, ale nie podoba mi się zamiar rozdzielenia stanowiska lekarza wojewódzkiego i szefa Wydziału Zdrowia UW. Uważam, że te obie funkcje powinna sprawować jedna osoba. I postaram się przekonać parlamentarzystów – chociażby z Sojuszu – żebyśmy wystąpili w tej sprawie.

R. Szwonder: – Jeśli chodzi o to, czy będziemy odwetowcami, to generalnie – nie... Musimy się nauczyć jednej rzeczy. Że jest grupa fachowców, która zajmuje się administrowaniem i zna się na tej robocie. I ona się musi rozwijać. A nie co pół kadencji przychodzi nowa miotła i zamiata, i zmienia wszystko...

R. Pawłowska: – Myślę, że my się dopracujemy takiego systemu, że administracja będzie stała, a zmieniać się będą tylko stanowiska polityczne. Osobiście jestem przeciwniczką tego, żeby wymieniać wszystkich od referenta w górę, bo się potem okaże, że ten referent jest najmądrzejszy.

● Kto, Państwa zdaniem, zostanie premierem?

R. Pawłowska: – Kiedyś pan premier Bielecki chwalił się tym, że został wybrany przez naród, bo otrzymał 100 tysięcy głosów. Idąc tym tropem stawiam na Aleksandra Kwaśniewskiego. On otrzymał 140 tysięcy...

R. Szwonder: – Prognozy zostawiam zawsze dla siebie...

Z. Kieszkowski: – Z pożytkiem dla Polski będzie, jeśli Pawlak zostanie premierem.

M. Korczak: – Jest to ciężki kawałek chleba i można mu współczuć, ale ktoś to musi robić. Wydaje mi się, że Pawlak jest najbardziej strawny dla niektórych ludzi, którzy będą mieszać.

B. Machnio: – Premier winien być łącznikiem ze społeczeństwem. I takie predyspozycje ma prezes Pawlak.

http://sbc.wbp.kielce.pl/

BIZNES

TABELA kursów akcji

(sesja 4.X. – poniedziałek)

Akcje	Kurs (w zł)	Zmiana kursu (w proc.)	Wartość obrotu (w mln zł)
BIG	140.000 rk	+9,4	77.955,000
BRE	1.030.000 rk	+9,6	96.466,000
Elektrim	1.420.000	+1,1	147.223,000
Exbud	850.000	+4,3	46.204,000
Irena	750.000 rk	+9,5	18.822,000
Kable	280.000	+9,8	18.018,000
Krosno	195.000	+2,6	23.136,000
Mostostal	850.000	–0,6	26.665,000
Okocim	660.000	+1,5	49.734,000
PolifarbCn	605.000	–4,7	91.045,000
Próchnik	495.000	–5,7	15.272,000
Sokołów	324.000	+9,8	25.702,000
Swarzędz	215.000	+4,4	19.812,000
Tonsil	170.000 rk	+9,7	15.930,000
Universal	59.000 rk	+9,3	51.703,000
WBK	590.000 rk	+9,3	136.734,000
Wedel	1.280.000	+6,7	33.608,000
Wólczanka	485.000	–2,2	33.014,000
Żywiec	900.000	0,0	38.729,000
Razem			1.145.577,000

WIG = 6542,0 (+3,8 proc.)

nk – nadwyżka zleceń kupna, rk – redukcja zleceń kupna (BIG – o 73%, BRE – o 32%, Irena – o 32%, Tonsil – o 66%, Uniwersal – o 21% WBK – o 45%).

(PAP)

Rynek obligacji

(notowania kursów obligacji skarbu państwa)

Rynek powszechny – Państwowa Pożyczka Jednoroczna, III seria (PPJ 3), Państwowa Pożyczka Jednoroczna, IV seria (PPJ 4), Państwowa Pożyczka Trzyletnia, I seria (PPT 1), Państwowa Pożyczka Trzyletnia, II seria (PPT 2), Państwowa Pożyczka Trzyletnia, III seria (PPT 3):

Nazwa	data wykupu	kurs (proc.)	zmiana (proc.)	odsetki (tys. zł)	obrót (ilość)
PPJ 3	2.XII.93	98,7 nk	–0,1	308,3	937
PPJ 4	2.III.94	97,6 nk	+0,1	205,6	390
PPJ 5	2.VI.94	97,1 nk	0,0	87,1	2.926
PPT 1	4.VIII.95	96,6 nk	+0,1	63,0	690
PPT 2	3.XI.95	96,6 nk	+0,1	64,0	521
PPT 3	4.II.96	96,5 nk	0,0	63,0	712
PPT 4	5.V.96	96,6 nk	–0,3	62,0	202

(PAP)

Kursy walut

	dolar USA	marka niemiecka	funt angielski	frank francuski	szyling austriacki	lir za 100
Oficjalny kurs NBP	19572 20370	11922 12408	29184 30376	3416 3556	1694 1764	1226 1276
KIELCE kantor ul. Sienkiewicza 76	19610 19760	11960 12060	29240 29700	3430 3460	1696 1702	1242 1260
SKARŻYSKO kantor „Hermes"	19500 19700	11900 12000	29100 30000	3380 3500	1680 1750	1235 1280
OSTROWIEC PKO	19650 19950	11800 12200	28900 29800	3250 3500	1600 1750	– –
RADOM PKO	19600 19750	11900 12050	29000 29800	3380 3480	1640 1740	1210 1250

Średni kurs dolara w skupie kantorowym wynosił wczoraj 19.590 zł, w sprzedaży 19.790 zł. W kantorach ceny dolara wahały się: w skupie od 19.500 zł do 19.650 zł, w sprzedaży od 19.700 zł do 19.950

Średni kurs marki w skupie kantorowym wynosił wczoraj 11.890 zł, w sprzedaży 12.077,5 zł. W kantorach ceny marki wahały się: w skupie od 11.800 zł do 11.960 zł, w sprzedaży od 12.000 zł do 12.200 zł.

Triumf muzyki

Muzyka nie milknie w Radomiu. W mieście pozbawionym filharmonii, stałej orkiestry i koncertowych sal, festiwal goni festiwal, koncert – koncert, a placówki kultury, kościoły etc. pełne są słuchaczy. Wciąż coraz pełniejsze. Zapewne więc ci, którzy jeszcze niedawno chodzili na koncerty festiwalu organowego, tłumnie przybyli do sali UW na koncert z okazji Międzynarodowego Dnia Muzyki. I był to wieczór wyjątkowy. Zaprezentowali się bowiem wszyscy ci, którzy nadają muzycznym ton naszemu miastu. I dopiero tego wieczoru przekonaliśmy się, jak jest ich wielu. Pomijając już, że z trudnością mieścili się na scenie...

Bo też gdy scenę zajęła **Młodzieżowa Orkiestra Smyczkowa Państwowej Szkoły Muzycznej I i II stopnia w Radomiu**, dla chóru księdza Szarego pozostało już tylko proscenium... Ba, dyrygent o mało nie znalazł się na widowni. Chór miasta Radomia **Sancti Casimiri Cantores Radomienses**, pod dyrekcją księdza **Wojciecha Szarego** (rok powstania 1984), tak pięknie wykonał swe popisowe utwory (wśród nich psalmy **Mikołaja Gomółki** i „Gaude Maria Virgo" **Grzegorza Gerwazego Gorczyckiego**), że z miejsca wzbudził burzę oklasków. Nie milkły one już do końca. Zarówno po występie orkiestry smyczkowej PSM (rok założenia 1989), pod batutą **Zdzisława Włodarskiego**, jak i **Radomskiej Młodzieżowej Orkiestry „Grandioso"** (rok powstania 1978), pod wodzą tegoż samego mistrza. Ogromny aplauz widowni wywołały połączone siły: „smyczkowa" plus „Grandioso" i plus muzyka nieco lżejsza: „One moment in time", **Alberta Hammonda i Johna Bellisa**. Ten pięknie wykonany utwór bisowano. Owacjnie przyjęto solistów. Panią **Zofię Jankowską** – sopran – solistkę Opery Krakowskiej i profesora radomskiej PSM, (arie z „Halki" i „Hrabiny"), organistę i dobrego ducha radomskiej muzyki, **Roberta Grudnia** oraz młodziutką flecistkę, **Annę Włodarską**, która wspólnie z Robertem Grudniem pięknie wykonała słynne adagio g-moll **Tommaso Albinioniego**. Zaś niekłamany szał wzbudził występ dwóch młodzieńców, absolwentów PSM w Radomiu, dziś słuchaczy Akademii Muzycznej w Katowicach: **Karola Kota** – puzon i **Grzegorza Poliszaka** – wibrafon (znów bisy). Zaś gdy wszytkie zespoły i solici (doszedł też chór PSM), stanęli na scenie, aby pod dowództwem księdza Szarego wykonać (przepięknie!) „Alleluja", z mistrzowskiego oratorium „Mesjasz", **Georga Fryderyka Haendla** (1742 r.), widownia wstała i „Alleluja" trzeba było powtórzyć.

Nie wiem, kto tego wieczoru był na sali. Ilu widzów, spośród bliskich pięciuset, przyszło tu z racji rodzinnych (muzyczne dziecko), ilu wywodziło się spoza kręgu (Królik i znajomi Królika). To znaczy przyszło do kasy i po prostu kupiło bilet. Najważniejsze, że tego dnia największy triumf odniosła muzyka. Wielka muzyka. I że był to najcenniejszy prezent w dniu jej święta.

BARBARA KOŚ

Muzyka

Fenomen III Symfonii!

Naturalnie chodzi tu o III Symfonię Henryka Mikołaja Góreckiego. I jakże mogłoby być inaczej!? Dziś „III Symfonia" nie kojarzy się już – jak to było jeszcze dwa lata temu – ze słynną „Eroicą" L. van Beethovena, lecz z „Symfonią pieśni żałosnych" H. M. Góreckiego. Nagłe „odkrycie" liczącej już sobie 18 lat symfonii prawie nie znanego na Zachodzie polskiego kompozytora jest fenomenem trudnym do rozgryzienia. Jak to się stało, że utwór, w którym prawie przez godzinę snują się monotonnie surowe, ponure, smętne lub pełne żałości motywy, nagle stał się przebojem nr 1 muzyki poważnej w Anglii i w Stanach Zjednoczonych a jego nagrania płytowe rozeszły się już w setkach tysięcy egzemplarzy? Myślę, że nie ma tu jednoznacznej odpowiedzi i chyba nie o to chodzi. Chodzi o to, że Henryk Mikołaj Górecki jest kolejnym polskim kompozytorem, który zadziwił świat. Chodzi też o to, że raz po raz udowadniamy owemu światu, że muzyka polska jest – jak to lapidarnie sformułował kiedyś Józef Reiss – „najpiękniejsza ze wszystkich".

Wybór III Symfonii H. M. Góreckiego do wykonania na koncercie inaugurującym sezon artystyczny 1993/94 kieleckiej filharmonii (zbieg! się ów koncert z Międzynarodowym Dniem Muzyki) był przysłowiowym strzałem w „dziesiątkę" Tomasza Szredera – nic bardziej pasującego na tę uroczystość nie dałoby się znaleźć! Trzeba bowiem trzymać rękę na muzycznym pulsie nie tylko Polski, ale i świata. I dyr. Szreder trzyma! Decydując się zaś na zaprezentowanie kieleckiej publiczności dzieła, które „wstrząsnęło światem", postarał się równocześnie o nadanie mu możliwie najlepszego kształtu wykonawczego. Muzyka III Symfonii nie stawia przed orkiestrą jakichś szczególnych zadań technicznych, ale wymaga za to żelaznej dyscypliny i koncentracji. Istota przeżycia muzycznego dzieła sprowadza się bowiem do wywołującego prawie fizyczny ból (tortura jednej kropli wody?) monotonności powtarzanego w nieskończoność tematu (np. w I cz. występuje 10–głosowy kanon trwający pół godziny!). Mroki i męki każdej z trzech części Symfonii rozświetla – i to raczej barwą głosu niż nastrojem – solistka. W kieleckim wykonaniu inwokacje w III Symfonii pięknie śpiewała Zofia Kilanowicz. I można by kieleckie wykonanie dzieła uznać za doskonałe, gdyby nie pewien zabieg oceniany przeze mnie bardzo negatywnie. Otóż dyr. Szreder (czyżby ów pomysł podsunął mu jakiś świętokrzyski diabeł?) wprowadził dodatkowo przed każdą częścią czytanie tekstu, który ma być w tej części śpiewany. Wbrew partyturze wprowadził więc do muzyki III Symfonii drugą solistkę, dając drugą (aktorską) interpretację tekstu. Wszystko to naruszyło jedność bolesnego tryptyku, jakim jest dzieło Góreckiego, naruszyło artystyczny obraz stworzony przez kompozytora. Gdyby jeszcze ktoś tylko odczytał tekst (np. najlepiej byłoby go po prostu wydrukować w programie!). Ale powierzenie wygłoszenia tekstu tak utalentowanej aktorce jaką jest p. Skaros wadzi

spowodowało, że zaistniał on artystycznie, stał się integralną, chociaż nie przewidzianą przez kompozytora częścią składową utworu.

I jeszcze kilka informacji i uwag w telegraficznym skrócie. W programie został a wykonana również b. ciekawie opracowana przez A. Weberna na orkiestrę Fuga J. S. Bacha, a koncert zapowiadała Z. Zamojska–Pabich. Dyrekcja wprowadziła też nową, interesującą szatę graficzną drukowanego programu.

Szkoda tylko, że w tekście pt. „Symfonia pieśni żałosnych" A. Czopka, aż roi się od błędów! Czyżby korekta zaspała? Po prostu – wstyd!

MIROSŁAW NIZIURSKI

1. Z ŻYCIA PZF

* Komitet Organizacyjny Światowej Wystawy Filatelistycznej „Polska 93" oraz Zarząd Główny PZF dokonały wstępnej oceny tej największej, upamiętniającej 100–lecie polskiego ruchu filatelistycznego wystawy. Na 4400 ekranach wystawowych umieszczono eksponaty z 87 państw. W sumie zwiedzający, a liczbę ich ocenia się na 120 tysięcy osób, mogli obejrzeć 70.400 kart albumowych ze znakami pocztowymi o różnej tematyce. Polscy filateliści przedstawili do oceny międzynarodowego jury 96 eksponatów. Dwa z nich wyróżniono medalami dużymi złotymi. Medalami złotymi wyróżniono 9 eksponatów, dużymi pozłacanymi – 10, pozłacanymi – 18. W sumie eksponaty polskich wystawców uzyskały łącznie 139 medali, w tym medale duże srebrne, srebrne, posrebrzane i brązowe.

2. CIEKAWOSTKI

* Do filatelistycznych odkryć lat siedemdziesiątych bieżącego stulecia należy niewątpliwie przypadek kiedy to zachodnioniemiecki nauczyciel podczas pobytu w Brukseli kupił w masówce znaczek o nominale 1 rupii byłej niemieckiej Afryki wschodniej na przekazie z roku 1916. Zapłacił za to 200 franków belgijskich, tj. niespełna wówczas 5 dolarów. W domu stwierdził, że znaczek ma rzadki znak wodny. Znaleziony przez niego znaczek okazał się być 25 tego rodzaju na świecie. Szybko zdecydował się znaczek ów sprzedać. Otrzymał sporo ofert od 20 do 30 tys. marek, ale był cierpliwy i odczekał ze sprzedażą aż do aukcji w Wiesbaden. Nabywca zapłacił za ten filatelistyczny „rarytas" 16 tys. dolarów.

3. NOWOŚCI

* 9 września br. Poczta Grenlandii wprowadziła do obiegu znaczek, który tematycznie nawiązuje do groźnej choroby jaką jest AIDS. Znaczek ten ukazał się, jak zaznacza to Poczta Grenlandii, dla podkreślenia aktywnej roli tego kraju w zwalczaniu tej groźnej choroby, a także z okazji międzynarodowego roku walki z AIDS. Oto reprodukcja tego znaczka.

Kas

http://sbc.wbp.kielce.pl/

Przedstawiciel firmy francuskiej w Polsce

ułatwi Ci znalezienie:

- *partnera na terytorium EWG do współpracy J.V.*
- *rynku zbytu Twoich produktów*
- *tanich kredytów przewidzianych w programie J.O.P.P. dla firm z państw Europy środkowo-wschodniej*
- *nowych technologii*

Kielce, tel. (0-41) 445-81
Kielce, tel./fax (0-41) 435-63

21764/g

ZAKŁADY STARACHOWICKIE „STAR" S.A. w Starachowicach zatrudnią pracowników:
SPECJALISTÓW z ZAKRESU MARKETINGU

Pożądane:
– wyższe wykształcenie
– praktyka w zawodzie.
Warunki pracy i płacy do uzgodnienia.
Informacje: tel. 59–07 m. lub 88–31 do 39, wewn. 1268

1360/k

Zawiadomienie

Zgodnie z art. 10 § 1, art. 61 § 4 kpa oraz § 6 ust. 4 rozporządzenia Rady Ministrów z 27 czerwca 1985 r. w sprawie podziału inwestycji oraz zakresu, zasad i trybu ustalania ich lokalizacji (Dz.U. nr 11 z 1990 r. poz. 75) zawiadamia się, że w dniu 16 września 1993 r. wojewoda kielecki wydał decyzję znak: GP.II-7331/7/1/92 o ustaleniu lokalizacji gazociągu wysokiego ciśnienia DN 300 Zborów – Busko – Kielce

– odcinka I: Solec – Busko – Chmielnik, który przebiegać będzie przez gminy:

Chmielnik – wsie: Suskrajowice, Kotlice, Szyszczyce, Zrecze Małe, Chmielnik, Lubania, Suchowola, Lipy;

Busko-Zdrój – wsie: Skotniki Małe, Pęczelice, Żerniki Górne, Widuchowa, Kotki, Służów; Gnojno – wsie: Kostera, Bugaj;

Solec-Zdrój – wsie: Kików, Sułkowice, Zborów, Żuków.

Strony mogą w ciągu 14 dni od ukazania się niniejszego zawiadomienia złożyć odwołanie do ministra gospodarki Przestrzennej i Budownictwa za pośrednictwem wojewody kieleckiego.

1376/k

„EXBUD–17" sp. z o.o.
Kielce, ul. Górna 21
posiada do sprzedaży:
– 2 szt. kotłów parowych typ U–903
– prasę mimośrodową typ KD 2223–16 t
Cena do uzgodnienia.
Informacje tel. 446–15

1384/k

Wytwórcza Spółdzielnia Pracy „Społem"
25–953 Kielce, ul. Mielczarskiego 93/95

SPOŁEM

Jesteśmy jednym z liderów polskiego rynku w dziedzinie produkcji majonezów, musztard i ketchupów. Jesteśmy również aktywni w ramach innych grup produktów spożywczych. Chcąc jak najlepiej sprostać wymaganiom stawianym przez rynek reorganizujemy naszą firmę. W ramach tej reorganizacji poszukujemy odpowiedniej osoby na stanowisku dyrektora działu marketingu

Twoje zadania na tym stanowisku:
a) tworzenie spójnej strategii marketingowej dla całej firmy oraz czuwanie nad jej realizacją
b) kierowanie podległymi Wam pracownikami działu marketingu, motywowanie ich i kierowanie ich szkoleniem.

Wymagania, jakże musisz spełnić:
a) wiek do 45 lat
b) wykształcenie wyższe
c) bardzo dobra znajomość zagadnień marketingu (ewentualne dyplomy i zaświadczenia ukończenia odpowiednich kursów będą tutaj pewnym atutem)
d) zdolności kierownicze oraz umiejętność pracy koncepcyjnej jako strateg
e) przynajmniej 5-letnie doświadczenie w pracy na stanowisku kierowniczym.

Znajomość języków obcych będzie działać na Twoją korzyść, jednak nie będzie czynnikiem decydującym.

Jeżeli interesuje Cię taka perspektywa kariery zawodowej, nadeślij swoją kandydaturę na adres:
I.B.P. s.c.
Waśniewski Wójtowicz
ul. Racławicka 56
30–017 Kraków
w terminie 2 tygodni od daty ukazania się niniejszego ogłoszenia.
Kandydatura powinna zawierać:

Twój życiorys, kopie ewentualnych dyplomów oraz zaświadczeń, wyczerpujący opis tego, jak wyobrażasz sobie pracę na tym stanowisku.

Zapewniamy całkowitą dyskrecję w trakcie całej procedury rekrutacyjnej.

926/d

OBWIESZCZENIE O LICYTACJI RUCHOMOŚCI

Komornik Sądu Rejonowego w Kielcach, rewiru IV, ul. Wesoła 51, podaje do publicznej wiadomości, że 11.X.1993 r. o godz. 11 w Kielcach – Dyminach, ul. Ściegiennego – na terenie zajezdni Przedsiębiorstwa Obsługi PKS, odbędzie się w trybie ustalonym w art. 867 kpc II licytacja ruchomości należących do Przedsiębiorstwa Produkcyjno-Handlowego „GOMPEX" spółka z o.o. w Lublinie, ul. Jasna 6 i składających się z:

1) zbiornik paliw stalowy V–50 m sześc. – 3 szt., oszacow. na 55 mln zł każdy
2) zbiornik paliw stalowy V–20 m sześć. – 2 szt., oszacow. na 35 mln zł każdy
3) niekompletna ale podstawowa konstrukcja wiaty, oszacow. na 30 mln zł.

Ogólna wartość częściowego wyposażenia stacji paliw wynosi 265 mln zł.

Cena wywołania wynosić będzie 1/2 sumy oszacowania.

Ruchomości można oglądać w dniu licytacji w miejscu i czasie oznaczonym wyżej.

840/d *Komornik Sądu Rejonowego*

Ośrodek Kształcenia i Promowania Przedsiębiorczości przy Wydziale Zarządzania i Administracji WSP w Kielcach ogłasza przyjęcia do Studium Nowoczesnej Obsługi Biurowej.

Nauka trwać będzie 2 semestry, w programie zajęć m.in. szkolenie komputerowe, maszynopisanie, obsługa maszyn biurowych, język angielski, elementy prawa gospodarczego, psychologia i inne przedmioty.

Koszt 700 tys. zł miesięcznie + wpisowe 100 tys. zł.
I wpłata z góry za trzy miesiące na konto BPH II O/Kielce 322809–59789–136.

Podania wraz z odpisem świadectwa dojrzałości należy składać w sekretariacie ośrodka w Kielcach, ul. Mielczarskiego 45, p. 7 do 20.X.br.
Bliższe informacje można uzyskać pod tel. 663–423 wewn. 2.

1381/k

OBWIESZCZENIE O LICYTACJI RUCHOMOŚCI

Komornik Sądu Rejonowego w Kielcach, rewiru IV, ul. Wesoła 51, podaje do publicznej wiadomości, że 11.X.1993 r. o godz. 9 w Kielcach, ul. Biskupa Kaczmarka 16, odbędzie się w trybie ustalonym w art. 867 kpc I licytacja ruchomości należących do „Violmar" Przedsiębiorstwa Produkcyjno-Handlowego w Kielcach i składających się z: glazury prod. niemieckiej – 500 m kw. – oszacowanej na kwotę po 230.000 zł za 1 m kw.

Ruchomości można oglądać w dniu licytacji w miejscu i czasie oznaczonym wyżej.

Komornik Sądu Rejonowego 840/d/1

P.P. Cukrownia Łubna
Skład Fabryczny
Kielce, ul. Kościuszki 11
PL 25–953 Kielce PO. box 21
tel. 0–41/454–75, fax 0–41/450–32

Oferta dla producentów i handlowców.

Uzgadniamy bezpośrednio dostawy cukru do zakładów i hurtowni.

Dla stałych odbiorców, podpisujących z nami stałe umowy współpracy negocjujemy ceny dostaw oraz warunki płatności.

Chcesz obniżyć swoje koszty produkcji podpisz umowę dostawy z producentem.

Na Państwa życzenie nasz przedstawiciel zgłosi się w umówionym miejscu.

ZAPRASZAMY DO WSPÓŁPRACY 21849/g

Koledze Janowi Szymaszkiewiczowi
zastępcy prezesa zarządu
wyrazy głębokiego współczucia z powodu śmierci

OJCA

składają
rada, zarząd, rzemieślnicy i pracownicy Spółdzielni Rzemieślniczej „Wielobranżowa" w Kielcach. 1383/k

---

Pani Genowefie Witek
wyrazy głębokiego współczucia z powodu śmierci

MATKI

składają
1382/k **zarząd i współpracownicy z SM „Domator"**

Spółdzielnia Usług Rolniczych w Śnieżkowicach
tel. Waśniów 24, gm. Waśniów
ogłasza przetarg na wydzierżawienie stacji CPN.

Przetarg odbędzie się w siedzibie spółdzielni 11.X.1993 r. o godz. 10.

Cena wywoławcza miesięcznego czynszu dzierżawnego wynosi 7.500.000 zł.

Przystępujący do przetargu winni wpłacić wadium w wysokości 10 proc. ceny wywoławczej najpóźniej na 1 godzinę przed rozpoczęciem przetargu.

Zastrzega się prawo unieważnienia przetargu bez podania przyczyn. 8684/o

Skład reklam: „Exbud 13" Biuro Reklam „Słowa Ludu", tel. 448–58, Kielce, ul. Targowa 18.
Redakcja nie odpowiada za treść zamieszczonych ogłoszeń.

http://sbc.wbp.kielce.pl/

Co, gdzie, kiedy

Dziś wtorek – 5 października, 278 dzień 1993 roku. Imieniny Igora i Pawła. Słońce wschodzi o godz. 5.44, a zachodzi o 17.04.

KIELCE

TEATRY

PAŃSTWOWY TEATR IM. S. ŻEROMSKIEGO - „Kubuś i Jego Pan" Milana Kundery w reż. Piotra Bogusława Jędrzejczaka - g. 11.

PAŃSTWOWY TEATR LALEK I AKTORA „KUBUŚ" - ul. Duża 9 - „Śwoworzne Słońca" - g. 10, 12.

KINA

„Romantica" - „Strzelając śmiechem I" - USA, I, 12, g. 10.30, 15., Ostatni Mohikanin" - USA, I, 15, g. 12.30, 17, 19.30.

„Moskwa" - „Trzy serca" - USA, I, 15, g. 15.30, 19.30, „Mężowie i żony" - USA, I, 15, g. 13.30, 17.30.

„Świętojerz" - „Kotki, film o zabijaniu" - pol., I, 18, g. 16., „Wielki kanion" - USA, I, 15, g. 18.

„Echo" - „Goodbye Rockefeller" - pol., I, 12, g. 16, „Huragan ognia" - USA, I, 15, g. 18.

DYŻURY OSTRE

SZPITALE: Oddział Wewnętrzny i Chirurgiczny - Czarnów, Ginekologiczno-Położniczy - wg rejonizacji, tel. 510-06, 467-43.

APTEKI - całodobowa dyżury dzienny, nocny i świąteczny pełni apteka przy ul. Puscha 7 (ox. Silchowice), dyżur nocny pełni też apteka przy ul. Sienkiewicza 28.

TELEFONY

Pogotowie Ratunkowe - 999. Pogotowie Policyjne - 997, Straż Pożarna - 998, Pomoc Drogowa - 66-00-65 czynna non stop oraz 981, Pogotowie Energetyczne Kielce–miasto i teren - 991, Pogotowie Gazowe - 312-020 992, Pogotowie wod.—kan., c.o., elektryczne, RPGM - czynne w godz. 15 - 23 w dni powszednie i w godz. 7-23 w dni wolne od pracy - tel. 61-18-33.

SZPITALE - Czarnów - 662-481, ul. Kościuszki - 467-43, ul. Prosta - 618-527, MSW - 29-508, Czerwona Góra - 508-41.

BANK INFORMACJI MEDYCZNEJ - tel. 31-12-68 czynny cała dobę z przerwą w godz. 15-20.

NAGŁA POMOC LEKARSKA I LEKARZY SPECJALISTÓW - WIZYTY DOMOWE - pediatrów, chirurgów dziecięcych, internistów, ortopedów, laryngologów, okulistów, neurologów, badania EKG. Zgłoszenia codziennie 11-20, tel. 31-54-50. Wizyty domowe 14.30 - 22 (dni poszwiednie), 11 - 21 (dni wolne).

SPECJALISTYCZNE POGOTOWIE DLA DZIECI - tel. 576-36 - zgłoszenia codziennie od 7 rano do 24.

POGOTOWIE PEDIATRYCZNE „POD DALNIĄ" - ul. Polowniska 4, tel. 568-91.

SPECJALISTYCZNA POMOC DLA DZIECI - VITA-MED - ul. Tarzańska 51 - wizyty domowe i ambulatoryjne w godz. 16-21.30, w niedziele i święta 9-21.30 (tel. 31-80-68).

POMOC LEKARSKA DLA DZIECI - tel. 66-33-66 - wizyty pediatry codziennie 15-24, niedziele i święta 7-24.

TEL. 485-15 - „ZDROWIE" - WIZYTY DOMOWE - kardiologiczne EKG, laryngolog, neurolog, dermatolog, pediatra, internista, chirurg, leczenie bólu, badania laboratoryjne, zastrzyki (i inne usługi pielęgniarskie w domu), Szkoła Rodzenia, masaże - kręgosłup, biocenzytegenerata, kręgarz, rehabilitant, Dom Rzemiosła, ul. Warszawska 34, codziennie od 8 do 20.

GABINET GINEKOLOGICZNY - ul. Wesoła 19, Magdalena Heliman-Osowska i Andrzej Zemsta - poniedziałek, wtorek, środa i piątek po 16.

POGOTOWIE STOMATOLOGICZNE - lecznica „Medicina" ul. Warszawska 34. DOM RZEMIOSŁA - czynne NON STOP - tel. 439-45.

SPÓŁDZIELNIA LEKARSKA - gabinety czynne w godz. 8-20 - ul. Buczka 42 - stomatologia, ul. Duża 5 - stomatologia i okulistyka, ul. Konopnickiej 5 - stomatologia (zmieczulenie ogólne), ul. Hipoteczna 3 - stomatologia, ginekologia, cytologia, analityka, ul. Kościuszki 11 - stomatologia, gabinety specjalistyczne, sklep medyczny.

TELEFON ZAUFANIA DLA MŁODZIEŻY - czynny w każdy czwartek w godz. 18-20. Pod nr tel. 456-70 dyżuruje psycholog.

TELEFON ZAUFANIA DLA LUDZI Z PROBLEMEM ALKOHOLOWYM - od poniedziałku do piątku, w godz. 18-20, tel. 573-46.

TELEFON ZAUFANIA - AIDS I NARKOMANIA - tel. 682-56, każdy poniedziałek w godz. 17-19.

POSTOJE TAKSÓWEK: osiedowe - pl. Niepodległości (dworzec PKP) - tel. 534-34, ul. Piekoszowska - 515-11, ul. Jesionowa - 317-919, ul. Mielczarskiego - 66-40, 40 (dojazd do Ulicrza Sportowej 49), Bugajowe - ul. Armii Czerwonej, tel. 466-68, cieżarowe - ul. Mielczarskiego, tel. 66-39-60.

RADIO-TAXI - tel. 22-222, 444-44, 611-999, nie pobiera za dojazd.

RADIO-TAXI - MERCEDES - tel. 555-11, nie pobiera za dojazd.

TAXI OSOBOWE „WICHROWY" - tel. 310-919, nie pobiera za dojazd.

POMOC DROGOWA - tel. 61-99-99.

POCZTOWE BIURO INFORMACYJNO-ZLECENIOWE - tel. 911.

INFORMACJA PKP - tel. 930.

INFORMACJA PKS - tel. 660-279.

POGOTOWIE POGRZEBOWE „USTRONIE" - USŁUGI CAŁODOBOWE - tel. 63-29-18, 61-39-12.

USŁUGI POGRZEBOWE CAŁODOBOWE - PRZEDSIĘBIORSTWO USŁUG KOMUNALNYCH - tel. 31-70-47, 66-31-77, 467-88.

USŁUGI POGRZEBOWE KOMPLEKSOWE CAŁODOBOWE „CHARON" - dom pogrzebowy z chłodnią - przechowywanie bezpłatne. Solidnie, tanio. Tel. 508-41, wewn. 12, 151-320.

MUZEA - WYSTAWY

MUZEUM NARODOWE W KIELCACH - pałac biskupi, pl. Zamkowy 1 - wnętrza zabytkowe XVII i XVIII w., galeria malarstwa polskiego, sanktuarium marszałka Piłsudskiego, broń wschodnia i europejska ze zbiorów własnych. Otwarte codziennie czynne codziennie w godz. 9 - 16.

ODDZIAŁ - RYNEK 1/6: wystawa stała „Przyroda Kielecczyzny", czasowe - „Współczesna sztuka ludowa Kielecczyzny", „Pradzieje regionu świętokrzyskiego" (epoka żelaza). Otwarte codziennie i w dni wolne od pracy, 9-16.

ODDZIAŁ MUZEUM LAT SZKOLNYCH S. ŻEROMSKIEGO - czynne w poniedziałki, wtorki, czwartki i piątki w godz. 9,15, w środy 12-18.

ODDZIAŁ MUZEUM H. SIENKIEWICZA W OBLĘGORZU - otwarte poniedziałków czynny codziennie w godz. 10-16.

GALERIA BWA „PIWNICE" - ul. Leśna 7 - wystawa „Cztu" Małgorzaty Czerniech i Sylwestra Lachacza. Od poniedziałku do piątku czynna w godz. 11-17, w niedziele 11-15, w soboty nieczynna.

MUZEUM ZABAWKARSTWA - ul. Kościuszki 11 - wystawy „Lalka - tej, dom i gospodarstwo", „Transport i komunikacja w zabawkach" oraz ekspozycja modelarska. Z wyjątkiem poniedziałków i dni poświątecznych czynne codziennie w godz. 10-17.

MUZEUM WSI KIELECKIEJ W KIELCACH - PARK ETNOGRAFICZNY W TOKARNI - wnętrza XIX-wiecznych chałup, dwór, wystawy: „Ocalić od zapomnienia – Jan Bernasiewicz, twórca ogrodu rzeźb", „W dawnym miasteczku", „Apteka w XIX-wiecznym miasteczku". Z wyjątkiem poniedziałków czynne codziennie w godz. 10-17.

MUZEUM WSI KIELECKIEJ – DWOREK LASZCZYKÓW W KIELCACH - ul. Jana Pawła II - wystawa pn. „Tradycje rybołówstwa na Pogórzu Łęczyńsko - Włodawskim" ze zbiorów Muzeum Lubelskiego. Czynne od poniedziałku do piątku w godz. 8-14.

MUZEUM ZBIORÓW GEOLOGICZNYCH - Oddział Świętokrzyski Państwowego Instytutu Geologicznego, ul. Zgoda 21 - zbiory geologiczne skał, minerałów i skamieniałości, 600 milionów lat historii Gór Świętokrzyskich, surowce mineralne Kielecczyzny. Czynne od poniedziałku do piątku w godz. 8-15 (po uzgodnieniu - tel. 61-25-37 - dla grup możliwe zwiedzanie również po południu).

BUSKO-ZDRÓJ

KINO „Zdrój" - nieczynne.

GALERIA BWA „ZIELONA" - ul. Mickiewicza 10 - wystawa malarstwa Tadeusza Tchórza. Otwarte poniedziałków czynna codziennie w godz. 11-17, w niedziele w godz. 11-15.

JĘDRZEJÓW

KINO w Domu Kultury - nieczynne.

MUZEUM IM. PRZYPKOWSKICH - pl. T. Kościuszki 7/8 (tel. 624-45) - unikatowa kolekcja zegarów słonecznych i przyrządów gnomonicznych, zabytkowe wnętrza i piwnice z XVIII - XIX w., dawne mieszkanie Przypkowskich z pełnym wystrojem, dokumenty i pamiątki rodzinne, zbiory gnomonomiczne. Czynne codziennie oprócz poniedziałków w godz. 8-16.

LABORATORIUM ANALITYKI MEDYCZNEJ - ul. 11 Listopada 78, tel. 61-421, wewn. 228, poniedziałek, środy i piątki w godz. 7-19.

KAZIMIERZA WIELKA

KINO „Uciecha" - nieczynne.

KOŃSKIE

LABORATORIUM ANALITYKI MEDYCZNEJ - ul. Południowa 1 (przychodnia), tel. 23-41, poniedziałek, środy i piątki w godz. 7-10.

NAGŁOWICE

MUZEUM „DWOREK MIKOŁAJA REJA" - wystawa pn. „Ekslibrisy typograficzne Tadeusza Wacława Budwiłowicza z Lublina". Czynne w poniedziałek, czwartek i soboty w godz. 9-15, we wtorki, środy i piątki w godz. 9-17.30, w niedziele nieczynne.

NOWA SŁUPIA

MUZEUM STAROŻYTNEGO HUTNICTWA ŚWIĘTO KRZYSKIEGO IM. MIECZYSŁAWA RADWANA (Oddział Muzeum Techniki NOT w Warszawie) - ul. Świętokrzyska - czynne codziennie w g. 9-16, w poniedziałki nieczynne.

OSTROWIEC

KINO w ZDK Huty „Ostrowiec" - „Siódma miłość" - USA, I, 18, g. 17.

Klub „Galeria" w ZDK - wystawa malarstwa Krzysztofa Maja.

MUZEUM HISTORYCZNO - ARCHEOLOGICZNE - ul. Świętokrzyska 37 - wystawa stała „Zabytkowy pozłacalnia i mielowska", wystawy czasowe: „Ostrowiec, dobra ostrowieckie i ich właściciele", „Nie tylko Inkowie", „akwarele i rysunki J. Siempinskiego, J. Fazinowicza, M. Zakowskiego, „Impresje twórcekie A. Gierasimowa". Czynne od wtorku do piątku w godz. 9-16.30, w soboty 9-14.30, w niedziele 13-16.30.

MUZEUM ARCHEOLOGICZNE I REZERWAT W KRZEMIONKACH K. OSTROWCA - wystawa archeologiczna i dwie podziemne trasy turystyczne - czynne od wtorku do soboty w godz. 9-16.30, w niedziele 11-16.30.

APTEKA DYŻURNA - ul. Wartyńskiego 113.

SPÓŁDZIELNIA LEKARSKA - czynna w godz. 8-20, os. Ogrody 28 - stomatologia i ginekologia.

LABORATORIUM ANALITYKI MEDYCZNEJ - al. 3 Maja 9, tel. 65-31-41, wewn. 228, poniedziałek, środy i piątki w godz. 7-10.

POSTOJE TAXI - osobowe: ul. Sienkiewicza (tel. 628-26(1) i Rynek (tel. 653-792), bagażowe: ul. Sienkiewicza (tel. 652-296).

PIŃCZÓW

KINO „Belweder" - nieczynne.

MUZEUM REGIONALNE - wystawy stałe: „Pradzieje Ponidzia", „Adolf Dygasiński - życie i twórczość", „Pińczów – historia miasta", czasowa: „Powstanie styczniowe i związane z nim impresje patriotyczne w twórczości A. Grottgera". Udostępnia do zwiedzania synagogę. Czynne w środy i czwartki w godz. 9-16, w piątki, soboty i niedziele w godz. 10-15.

SPÓŁDZIELNIA LEKARSKA - czynna w godz. 8-20 - stomatologia.

SĘDZISZÓW

KINO „Ballada" - „Dracula" - USA, I, 15, g. 18.

SIELPIA

MUZEUM ZAGŁĘBIA STAROPOLSKIEGO (Oddział Muzeum Techniki NOT w Warszawie) - mieści się w pudlingarni walcowni z połowy XIX w. Prezentuje dawne wyposażenie, obrabiarki i żeliwne odlewy. Czynne w godz. 9-12 i 13-17, w poniedziałki nieczynne.

SKARŻYSKO

MUZEUM IM. ORŁA BIAŁEGO - Rejów, ul. Sienkiewicza 98 - czynne codziennie oprócz poniedziałków w godz. 9-17.

APTEKA DYŻURNA - ul. Armii Ludowej 101.

SPÓŁDZIELNIA LEKARSKA - czynna w godz. 8-20, ul. Żeliwna 3 - stomatologia.

STARACHOWICE

KINO „Miejskie" - nieczynne.

SUCHEDNIÓW

KINO „Kuźnica" - nieczynne.

WŁOSZCZOWA

KINO w Domu Kultury - nieczynne.

Papierowe prawo o papierowych paskach?

Banderoli rola

Od piątku wszystkie sprowadzone z zagranicy papierosy i wysokoprocentowe alkohole powinny być oklejone banderolami. Równocześnie spodziewany był wzrost cen tych towarów. Sprawdziliśmy. W żadnym kieleckim sklepie ani hurtowni nie udało nam się trafić na butelkę czy karton z odpowiednim paskiem papieru. Handlowano jednak normalnie. Bez kłopotu można było kupić importowane trunki i papierosy – po starych cenach.

– Do końca września właściciele hurtowni i sklepów mieli zrobić tzw. spis z natury zapasów zagranicznych używek – powiedział Ryszard Zaczek, z Przedsiębiorcy mają czas do 15 października, żeby te dokumenty do nas dostarczyć. W Urzędzie Skarbowym zapłacą podatek akcyzowy od towaru, którego nie zdążyli do czwartku sprzedać. Każda następna dostawa musi być już banderolowana, co jest gwarancją rozliczenia się z podatku.

Akcyza wynosi 317 tys. zł od tysiąca sztuk papierosów i 165–170 tys. zł za litr 100–proc. alkoholu. Oferowane do tej pory po ok. 20 tys. importowane np. „marlboro" i „camele" powinny więc zdrożeć o ok. 6–7 tys. zł. Wódki i koniaki – o kilkadziesiąt tys. zł. Tymczasem w kilkunastu odwiedzonych przez nas sklepach ceny się nie zmieniły. Były też i takie - jak np. „Delikatesy" na pl. Partyzantów, gdzie wycofano ze sprzedaży zagraniczny koniak, pozostawiając „markowe", ale pakowane w Polsce papierosy. Pytane o banderole i zmiany cen ekspedientki nie potrafiły powiedzieć nic konkretnego. Również w większości kiosków „Ruchu", gdzie bez kłopotu można było kupić papierosy po starych cenach, sprzedający nie wiedzieli, dlaczego na paczkach nie ma „znaczków skarbowych". Nic nie zmieniło się też oczywiście na miejskich targowiskach.

– Nie mam towaru z banderolami i nie znam nikogo, kto by taki miał – powiedział nam właściciel hurtowni „Aka", dodając, że nikt z importerów nie proponował mu do tej pory sprzedaży oznakowanych produktów. Podobne opinie wyrażali pracownicy innych hurtowni. Wielu twierdziło, że przestanie sprowadzać zagraniczne używki. Od kierownika posterunku celnego w Kielcach dowiedzieliśmy się, że w ostatnich tygodniach nie odprawiono tam żadnego transportu opatrzonego banderolami.

Szacunkowe dane mówią o 5–10 bln zł, które skarb państwa traci rocznie na przemycie wódek i papierosów. Obowiązek banderolowania miał położyć temu kres. Tymczasem np. kielecki oddział Państwowej Inspekcji Handlowej jeszcze nie dostał żadnych instrukcji w sprawie kontroli sprzedaży towarów akcyzowych. Nieoficjalnie wiemy, że także policja i Straż Miejska nie zajmują się tym problemem. Wyrywkowe „naloty" obiecuje jedynie Urząd Kontroli Skarbowej.

(pot)

Wykładowcy z wideo

Od połowy października w Politechnice Świętokrzyskiej prowadzone będą czteromiesięczne kursy zarządzania i marketingu z taśm wideo przez wykładowców z GMI Institute of Technology z Flint w USA.

Kursy prowadzone w języku angielskim mają charakter pilotażowy. O ile ta forma zajęć sprawdzi się wśród studentów, zostanie wprowadzona na wyższych latach licencjatu zarządzania i marketingu jako przedmiot fakultatywny.

(mata)

Komunikat

11 września br. zaginęła w Kielcach KAMILA GORNICKA, c. Jarosława i Cecylii z d. Głowacka, ur. 18.II.1978 r. w Kielcach, zam. Kielce, ul. Stara 4/25.

Rysopis: wiek z wyglądu 18 lat, wzrost 165 cm, szczupłej budowy ciała, włosy długie koloru ciemnoblond, sztucznie modelowane, twarz owalna, oczy zielone, nos średni prosty, uszy średnie przylegające.

Osoby mogące udzielić pomocy w odnalezieniu Kamili Górnickiej proszone są o kontakt z Komendą Rejonową Policji w Kielcach przy ul. Śniadeckich 14, pok. 312, tel. 29-375, 29-012 albo powiadomienie najbliższej jednostki policji.

26 milionów na obiady dla dzieci

Pomocna dłoń

Dwadzieścia sześć i pół miliona złotych zebrano w województwie kieleckim podczas kwesty prowadzonej przez Polski Czerwony Krzyż w ramach akcji „Pomocna dłoń". Pieniądze te w całości zostaną przekazane na obiady dla dzieci najuboższych.

Natomiast w pięciu miastach: Kielcach, Jędrzejowie, Starachowicach, Ostrowcu, gdzie dodatkowo prowadzono zbiórkę odzieży pozyskano ponad 4 tony ubrań. Gdyby przeliczyć je na pieniądze, to wartość darowizn przekroczyłyby 120 mln zł.

– Ta akcja była bardzo potrzebna, wystarczy spojrzeć jak dużo osób, przeważnie bezrobotnych, przychodzi do naszych punktów i wybiera okrycia dla siebie, dla rodzin, dla rodziny – powiedział sekretarz ZW PCK Stefan Mróz. Dlatego chciałbym podziękować wszystkim, którzy wzięli w niej udział: młodzieży szkolnej, honorowym krwiodawcom, dyrektorom szkół, pracownikom i działaczom PCK, a przede wszystkim ludziom którzy przyszli i przekazywali odzież. Myślę, że udowodniliśmy, że w biedzie człowiek nie musi być sam.

Niestety, zawiodły zakłady pracy ignorujące apel PCK o wpłaty na specjalne konto „Pomocna dłoń". Jeszcze nie jest za późno, przypominamy więc jego numer: BPH II O. Kielce 322809–2017–132.

(bas)

Nagroda za hymn

Jerzy Rosiński (za kompozycję) i Chór Duszpasterstwa Akademickiego z Kielc (za wykonanie) otrzymali wkrótce drugie nagrody na Festiwalu Pieśni Maryjnej w Rocca Priore (koło Rzymu).

Był to już drugi sukces kielczan na tym festiwalu. W ubiegłym roku zdobyli pierwszą nagrodę za pieśń „Matka Boska Łaskawa Kielecka", skomponowaną przez Jerzego Rosińskiego. W tym roku nagrodzono „Hymn do Matki Boskiej Łaskawej Kieleckiej" do tekstu Bogdana Tracewskiego. Pierwsza nagroda przypadła chórowi węgierskiemu.

– Występowaliśmy nie tylko na festiwalu. Dzięki księdzu Adamowi Dalechowi, który studiuje w Rzymie, daliśmy we Włoszech kilka koncertów w kościołach. Spotkaliśmy się z ogromną sympatią i uznaniem słuchaczy. Niezwykle serdecznie potraktował nas dziekan Cali z katedry w Vittorii – powiedział nam dyrygent chóru, Jerzy Rosiński. (el)

Z PKO BP na konsumpcję

Tańsze kredyty

1 października zmieniło się oprocentowanie niektórych kredytów w PKO BP.

Niższe o 2 proc. będzie oprocentowanie **kredytów konsumpcyjnych** gotówkowych dla ludności. Odsetki będą wynosić 43 proc. dla pożyczek pobieranych na okres do 12 miesięcy oraz 46 proc. w przypadku spłaty kredytu w ciągu 12 – 24 miesięcy.

Z 45 do 42 proc. spadła stopa procentowa 12–miesięcznych kredytów na bieżące potrzeby, udzielanych posiadaczom rachunków oszczędnościowo–rozliczeniowych.

Osoby prowadzące **działalność gospodarczą** będą pożyczać pieniądze na zmienny procent. Kredyt udzielany na okres do 3 miesięcy będzie oprocentowany od 42 do 43 proc., do 12 miesięcy – od 45 do 46 proc., powyżej 12 miesięcy – 50 do 52 proc. Wysokość odsetek będzie uzależniona od wiarygodności płatnika, w przypadku firm nowych bank z tytułu ryzyka może doliczyć nawet 10 proc.

Oprocentowanie kredytów przeterminowanych i postawionych w stan natychmiastowej wykonalności zmniejszy się z 80 do 70 proc.

Jak poinformowała nas **Anna Kwiatkowska**, naczelnik Wydziału Kredytów w I Oddziale PKO BP w Kielcach, w najbliższym czasie ulegnie prawdopodobnie znacznej obniżce (z 65 do 43 proc.) oprocentowanie krótkoterminowych kredytów płatniczych, udzielanych osobom prowadzącym działalność gospodarczą.

(mata)

http://sbc.wbp.kielce.pl/

Z regionu Z regionu Z regionu

Piaskowianka kołacze

Sport tylko na pastwisku?

Społeczna ofiarność, to niemodne słowa, kojarzące się z komunistyczną przeszłością, ale to właśnie dzięki ofiarności mieszkańców powstał pawilon sportowy w Piaskach.

Budowę rozpoczęto w 1983 r. Mieszkańcy dostarczyli bloczki betonowe, cegłę, piasek, żużel, a przede wszystkim włożyli swoją pracę – 1182 dniówki robocze co skrzętnie notuje **Wincenty Grad**, członek społecznego komitetu budowy. Obecnie gotowe są pomieszczenia dla zawodników i sędziów Klubu Sportowego („Piaskowianka"), obszerna sala główna wraz z salą konsumpcyjną.

12-osobowy komitet z prezesem **Wacławem Kędrą** zabiega o dalsze fundusze. Żeby dokończyć obiekt potrzeba 200 mln na doprowadzenie wody, założenie instalacji c.o., urządzenie kuchni i sanitariatów, elewację. Można liczyć na dalszą pomoc mieszkańców, którzy wykonają wiele prac, także fachowych.

Wiele funduszy otrzymali od Urzędu Miasta w Jędrzejowie. Niestety, inne instytucje, do których się zwracali, tylko obiecują, np. Totalizator Sportowy, który miał wspomóc znaczną kwotą. Nie odpowiedziała ambasada Izraela, której zaproponowano umieszczenie na budynku tablicy upamiętniającej Żydów pochowanych na zdewastowanym cmentarzu, ani Ministerstwo Rolnictwa.

Prezes LZS Piaskowianka, Zbigniew Koza, który jest użytkownikiem części obiektu nie może znacząco wspomóc budowy. Klub urządzając zabawy uzupełnia swój niewielki budżet.

Komitet kołata do różnych drzwi, ale na ogół lekceważy się potrzeby wiejskiego sportu, który często stanowi zaplecze dla spektakularnych sportowych sukcesów.

BEATA ZNOJKOWA

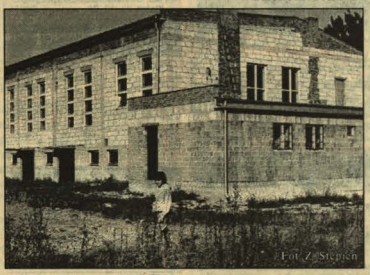

Fot. Z. Stępień

Kunów

Popłynie woda

Trwają końcowe prace przy budowie wodociągu w Dołach Biskupiach i Boksycce. Ich ukończenie przewidziane jest 30 listopada. Koszt budowy wodociągu w Dołach Biskupich wyniósł 500 mln złotych.

Waśniów

Nadzieja na telefon

Gmina Waśniów posiada w tej chwili 150 numerów telefonicznych i bardzo stare centrale. Szansą na poprawienie tego stanu rzeczy jest udział gminy w przedsięwzięciu spółki TEL-STAR. Podczas niedawnego spotkania przedstawicieli spółki z wójtem, Krzysztofem Gajewskim, omawiano biznes plan dla telefonizacji gminy.

(kkr)

Słupia Konecka

Znów apteka

Ponad rok temu zlikwidowano jedyną w gminie aptekę. Toteż mieszkańcy musieli zaopatrywać się: w Radoszycach (20 km) lub Łopusznie (18 km). Tracili czas na dojazdy, przyjazdy. Ostatnio władze gminne ogłosiły, że poszukują aptekarza. Zgłosił się pan, który poprowadzi magazyn z lekami.

Jak nas poinformował kierownik Gminnego Ośrodka Zdrowia, dr Adam Dzwonek, przygotowano nawet pomieszczenia dla apteki. Obecny lokator wyprowadzi się do mieszkania w dawnej agronomówce, a zwolnione zajmie apteka.

Inicjatywie tylko przyklasnąć.

(mak)

Bieliny

Dla niepełnosprawnego

Do 15 października w Urzędzie Gminy w Bielinach zostanie utworzony etat dla niepełnosprawnego informatyka. Nowe miejsce pracy jest przygotowywane przy współpracy z Wojewódzkim Funduszem Rehabilitacji Osób Niepełnosprawnych, który ma zrefundować koszty utworzenia stanowiska komputerowego.

(and)

Prezentacje teatralne, konkursy, wystawy

Rok Gombrowiczowski

Dom Kultury im. Witolda Gombrowicza w Ćmielowie proponuje rok 1994 nazwać Rokiem Gombrowiczowskim. W przyszłym roku bowiem przypada 90 rocznica urodzin i 25 śmierci jednego z najwybitniejszych współczesnych pisarzy polskich. Jego korzenie rodzinne tkwią w regionie sandomiersko-kieleckim.

Przedstawiciele władz i instytucji kulturalnych regionu podczas wspólnego spotkania powołali Komitet Honorowy Obchodów i Komitet Organizacyjny. Planują oni cykl imprez kulturalno-artystycznych, tematycznie związanych z twórczością pisarza. Do najważniejszych z nich zaliczyć należy prezentację sztuk teatralnych Gombrowicza, konkurs czytelniczy, wystawę plastyczną, ogólnopolski plener malarski.

Organizatorzy pragną także uczcić rocznicę przez odsłonięcie popiersia pisarza w WSP w Kielcach, wzniesienie pomnika w Opatowie, postawienie formy przestrzennej w Małoszycach, uporządkowanie i konserwację grobów rodzinnych w Przybysławicach.

Gustaw Hadyna, wiceburmistrz Ćmielowa uważa, że Rok Gombrowiczowski stanie się ważnym wydarzeniem nie tylko w naszym regionie. Proponuje wszystkim zainteresowanym uczestnictwo honorowe i sponsorowanie poczynań. Prosi o kontakt z Domem Kultury.

(an)

Sielpia: Do tragedii nie doszło

Złamany dźwig

Pracownicy jednej z koneckich firm wymieniają zastawki na tamie głównej w Sielpi. Nowe stawidła wykonał „Koweni". Podczas prac - wyciągania starych - używano dźwigu samochodowego należącego do ZM „Zamtal". Samochód stał na moście, zapięto liny wysięgnika dźwigu za zastawki i w momencie, gdy dźwig rozpoczął wyciąganie stawideł, maszyneria dźwigu oderwała się od samochodu i spadła do wody. Tylko szczęściem kabina operatora zatrzymała się na barierce mostu. Sam operator, nieco poturbowany, wyszedł z opresji cało. Skończyło się na strachu i stratach materialnych.

Kto dopuścił do pracy niesprawną maszynę?

(mak)

Jędrzejów

Rozdarta szkoła

Terytorialnie wieś Mnichów należy do gminy Jędrzejów. Natomiast czteroklasowa Filia Zbiorczej Szkoły Gminnej w Miąsowej podlegała gminie Sobków.

Od 1 stycznia obsługę finansowo-księgową prowadzi z upoważnienia burmistrza Zespół Ekonomiczno-Administracyjny Szkół w Jędrzejowie. Płacami nadal zajmuje się Sobków. Skutkiem „rozdarcia" administracyjnego niezbyt o szkołę dbano. Sytuacja zapewne się poprawi, gdy od nowego roku szkołę przejmie gmina Jędrzejów.

Nie czekając na rozstrzygnięcia na szczeblu administracyjnym, mieszkańcy sami podjęli stosowne działania. Obecnie w szkole, która uzyskała w tym roku status ośmioklasowej, uczy się 120 dzieci. Trudne warunki lokalowe sprawiły, że siłami społecznymi rozpoczęto rozbudowę placówki. Powiększy się ona o cztery pomieszczenia dydaktyczne i sanitariaty.

Jak mówi dyr. szkoły, Barbara Gomuła dzięki pieniądzom zebranym przez Społeczny Komitet Rozbudowy wybudowano już parter. Po wielu zabiegach kuratorium przekazało 50 milionów, 60 mln przyznane przez Radę Miejską w Jędrzejowie pozwoli na pokrycie dachu.

(B.Z.)

Radoszyce

Królestwo furmanek

Niegdyś Radoszyce znane były w okolicy z kowali, stelmachów i tzw. pichciarzy – masarzy amatorów. Ostatnio jakby wspomniane fachy nieco się zdewaluowały. Nikt już w Radoszycach nie kuje łańcuchów, mało kto produkuje wędliny. Jedynie kilka osób robi furmanki. Koła do „gumówek" łatwo pozyskać, bowiem z mody i użytku wyszły „syrenki", „warszawy". A od tych właśnie samochodów koła idealnie pasują do wozów konnych.

Toteż, zwłaszcza w dni targowe (środy), na jarmarku w Radoszycach pojawiają się od czasu do czasu sprzedający furmanki. Ten pojazd nadal cieszy się popularnością u rolników, nie tylko w gminie Radoszyce.

(mak)

Fot. M. Klusek

Kronika policyjna

* **W Skarżysku-Kamiennej** na ul. Legionów 3 bm. o godz. 18.10 Janina S. (lat 71) wtargnęła nagle na jezdnię i została potrącona przez samochód „fiat 126p", którym kierował Henryk W. (lat 56). Kobieta doznała obrażeń ciała.

* **W Mnichowie** (gmina Jędrzejów) 3 bm. o godz. 16 kierujący „polonezem" Janusz K. (lat 24) zjechał nagle na pobocze i potrącił Edytę B. (lat 20), która doznała obrażeń ciała.

* **W Jasieniu** (gmina Chmielnik) 3 bm. o godz. 11.10 kierujący „fordem sierra" Aleksander W. (lat 34) na łuku drogi zjechał na lewy pas jezdni i doprowadził do czołowego zderzenia z „polonezem", kierowanym przez Jana R. (lat 37). Obrażeń ciała doznała pasażerka „forda" Ewa W. (lat 42).

* **W Janowie** (gmina Kije) 3 bm. o godz. 10.05 kierujący „fiatem 126p" Artur H. (lat 22) najechał na tył jadącego przed nim samochodu „polonez", którym kierował Henryk Cz. (lat 52). Obrażeń ciała doznała pasażerka „malucha" Beata H. (lat 19).

* **W Książu Wielkim** 3 bm. o godz. 18.30 kierujący samochodem osobowym marki „volkswagen golf" obywatel Wietnamu potrącił na oznakowanym przejściu Antoniego G. (lat 55), który doznał obrażeń ciała.

* W miejscowości **Ciuślice** (gmina Czarnocin) 1 bm. o godz. 18.10 Józef U. kierując „tarpanem" potrącił pieszych Hannę (lat 19 i Mariusza (lat 20) P., którzy doznali obrażeń ciała.

(jk)

http://sbc.wbp.kielce.pl/

OGŁOSZENIA DROBNE

SPRZEDAŻ

aaaaaaaaaaaaaaaaaaaaaaaaaaaaspro DYWANY, wykładziny kowary, wzory tradycyjne i nowoczesne Wykładziny PCV (szer. 2 i 3 m) gerflor, pegulan, tarkett (50 wzorów) SKLEP Kielce, ul. Bodzentyńska 32. 840/d

SPRZEDAM przedpłatę „126p" taniej, rozdrabniacz (bąk). Kielce, 31–71–32. 21718/g

PŁYTĘ wiórową laminowaną – sosna sprzedam – zamienię na meble kuchenne. Tel. 15–20–51. 21707/g

SKLEP glazura – terakota opoczyńska. Kielce, 1905 Roku 10, tel. 59–774 (7 – 19). 21587/g

SPRZEDAM zakład szwalniczy w Chmielniku. Tel. 31–71–14 do godz. 15, 28–121 po 20. 21691/g

SPRZEDAM samochód „star 200" skrzyniowy, frezarkę, wyrzynarkę, grubościówkę, inne. Tel. 452–91. 21744/g

„CINQUECENTO 700" (93 r.), 32–37–25. 21745/g

SPRZEDAM „vw passata" (1978) po blacharce, lakierowaniu. Dębska Wola 11, tel. 11–46–26. 21729/g

SPRZEDAM przenośny pawilon handlowy 45 m. Kielce, 491–62. 21734/g

SPRZEDAM „maza" samochód ciężarowy 10 ton. Wola Jachowa 163. 21741/g

SIATKĘ ogrodzeniową. Wola Kopcowa 62, tel. 11–08–43. 21664/g

PŁYTKI ceramiczne, kleje, fugi, wyposażenie łazienki. Krakowska 8, tel. 61–84–73. 21773/g

SPRZEDAM „nysę" (1985). Kielce, Manifestu Lipcowego 51/5. 21754/g

SPRZEDAM giętarkę hydrauliczną. Kielce, 31–38–40, po 15. 21755/g

„STARA 28" – izoterma do remontu lub na części, piece i urządzenia parowe do produkcji pieczarek. Kielce, 11–06–73. 21772/g

SPRZEDAM „oltcita" (1993). Tel. 423–48. 21763/g

NAJWIĘKSZA w Kielcach hurtownia opoczyńskich płytek ceramicznych, ul. Cedro–Mazur 7 (koło cmentarza w Cedrynie). Tel. 61–86–29, 453–29. 20941/g

PŁYTKI ceramiczne: krajowe, importowane, Surma – Kielce – Słowik, Chorzowska 22, 59–344 Opoczno, Piotrkowska 138, (0–4487) 27–54. 20529/g

PIANINA – sprzedaż nowych, używanych, naprawa, strojenie – gwarancja „Bad Music". Kielce, Leoffiera 12, tel. 222–87. 19926/g

OVERLOCK, 32–51–14. 19698/g

ZNICZE gipsowe. Tel. 66–73–70. 20624/g

GLAZURA hiszpańska. Kielce, Zagnańska 46, tel. 453–83. 58/a

ARTYKUŁY spożywcze z likwidowanej hurtowni. Kielce, 61–65–35.21667/g

OPONY używane – nowa dostawa (rachunki VAT). Kielce, Piotrkowska 29, godz. 7 – 17, 435–65, 440–91. 740/gd

SPRZEDAM grzejniki aluminiowe anodowane – kolor złoty. Tel. 31–69–76. 21714/g

OKAZJA! Słupki ogrodzeniowe cewownik 80, kątownik 70 i 50. Kielce, Dymińska 20, tel. 61–52–00. 21672/g

SPRZEDAM przyczepę samozbierającą TO–51. Wygnanów 87 k. Małogoszcza. 460/j

SPRZEDAM „fiata 125p" (1986). Wygnanów 87 k. Małogoszcza. 461/j

SPRZEDAM dom murowany 1250 m kw., plac końcówka Iłżeckiej. Wiadomość Starachowice, ul. Staszica 3/11. 330/st

SPRZEDAM maszynę „wiejkę" z prasą C–360. Tychów Stary 148. 331/st

SPRZEDAM wiązałkę WC5. Trojan Stanisław Jarząbki 65 k. Szydłowa. 463/b

GRZEJNIKI żeliwne, piece. Tel. 44–176. 21323/a

SIATKI ogrodzeniowe (VAT). Kielce, 229–24. 21255/g

PIECE trocinowe. Zakład Blacharski Kielce, Orla 4, 43–323. 21256/g

SPRZEDAŻ obuwia zimowego męskiego po atrakcyjnych cenach. Tel. 518–58 lub 571–11, w godz. od 7 do 15. 21671/g

DOBERMANA 2–letniego z rodowodem – tanio sprzedam. Tel. 32–46–89. 21715/g

KUPNO

KUPIĘ przedpłatę. Kielce, 548–33, 541–35. 1278/hk

KUPIĘ „FSO" lub „poloneza" do małego remontu. Tel. 151–811. 21719/g

WSPOMAGANIE kierownicy do „starа" kupię, 32–43–80. 21761/g

KUPIĘ przedpłatę. Kielce, 616–242, 616–095. 935/d

LOKALE

SPRZEDAMM–2 (33 m) Świętokrzyskie, 32–29–17, po 16. 21220/g

WYNAJMĘ lokal 130 m. Kielce, 565–77. 21464/g

ODSTĄPIĘ sklep. Lokal Ela–Market, ul. Romualda 3 Kielce. 21315/g

AGENCJA „Wygoda" pośrednictwo, obsługa prawna, wynajem (bezpłatnie). Kielce, ul. Sienkiewicza 76, tel. 66–13–61, 66–05–93. 1095/s

POŚREDNICTWO „Kontrakt" kupno – sprzedaż – zamiana, wynajmowanie. Kielce, ul. Sienkiewicza 76, 66–45–11, wewn. 58. 1094/s

AGENCJA: nieruchomości, mieszkania. Kupno – sprzedaż, wynajem. Kielce, pl. Wolności 8, 61–71–63. 21433/g

POKOJE do wynajęcia. Tel. 25–906. 21246/g

WYNAJMĘ pokój samotnym z kuchnią. Kielce, 32–38–27. 21684/g

M–4 (Słoneczne Wzgórze), M–2 Dalnia, centrum sprzedam Pośrednictwo „Kontrakt". Kielce, ul. Sienkiewicza 76, 66–45–11 wewn. 58. 1099/s

RSM „Armatury" posiada do wynajęcia stoisko handlowe w DH „Lech" (piętro). Informacje Kielce, 61–01–38. 21737/g

DO WYNAJĘCIA Zakład Wędliniarski. Tel. 11–07–39 w godz. 15 – 16.21740/g

DO WYDZIERŻAWIENIA warsztat masarski z pełnym wyposażeniem. Kielce, 547–59. 21775/g

POSZUKUJĘ mieszkania 1–, 2–pokojowego do wynajęcia, 61–71–62. 21739/g

SPRZEDAM pawilon handlowy 22 m kw. z lokalizacją w Kielcach, pawilon handlowy 35 m kw. bez lokalizacji. Tel. 61–70–86. 21447/g

POŚREDNICTWO „Pełnomocnik" – kupno, sprzedaż. Kielce, ul. Sienkiewicza 61, tel. 66–12–71. 933/d

NIERUCHOMOŚCI

AGENCJA „Inwestor" – domy, działki, mieszkania, kupno, sprzedaż, wynajem, wyceny. Kielce, Targowa 18, pok. 118, tel. 435–50. 20109/g

SPRZEDAM działkę 320 m (warzywną). Tel. 66–25–13. 1392/g

DZIAŁKI budowlane pomierzone – światło, gaz, woda, cena przystępna. Niestachów 2 koło Kielc. 21758/g

DZIAŁKĘ z budynkiem, garaż. Tel. 66–04–55. 21762/g

SPRZEDAM plac budowlany 2725 m kw. rejon ulic Sienkiewicza i Paderewskiego (Buczka) – centrum Kielc. Przeznaczenie: handel, usługi (bank, supermarket itp.). Agencja: Kielce, Nowy Świat 36, 463–63. 1378/k

MEDYCYNA

EWA STAROŃ. Porady psychologiczne. Psychoterapia rodzinna i małżeńska. Kielce, 61–10–04. 927/d

GINEKOLOGICZNE tanie zabiegi – do wyboru kilka klinik zagranicznych. Zatelefonuj: Łódź 32–37–49. Agencja „Markur" (10 – 18). 9223/r

PROTEZOWANIE. Naprawa, 502–52. 19386/g

3–MIESIĘCZNE zajęcia rebirthingu–yogi oddechowej. Nauka relaksu, medytacji z oddechem, praca z myślami, ciałem i przyczynami chorób oraz niepowodzeń. Zajęcia odbywają się w każdy czwartek w Kubie „Polonez" – informacje tel. 458–31 (wieczorem). 21606/g

PORADY psychologiczne! JGA. K. Kiniorska. Odchudzanie – terapia grupowa. Kielce, 61–10–04. 928/d

TURYSTYKA

„KIELCZANIN" – wyjazdy do Hiszpanii, wynajem mikrobusów. Kielce, 31–40–34. 20605/g

PRZEJAZDY Rzym – 1.000.000. Suchedniów (047) 543–013. 21642/g

NAJTAŃSZE przejazdy. Kielce (61–70–64), Madryt (60–650–40). 21532/g

TOWARZYSKIE

„IMAGE" – towarzystwo pań. Kielce, 61–25–49. 20452/g

„ELIXIR". Towarzystwo atrakcyjnych pań. Matrymonium. Kielce, 493–54. 21768/g

AGENCJA towarzyska – masaże. Hotel „Stella" 538–64. Zatrudnimy dziewczyny. 21702/g

SPOTKANIA, rozrywki towarzyskie. Kielce, 27–253. 21626/g

USŁUGI

ALARMY profesjonalne do wszystkich obiektów, montaż, dystrybucja. „Cebox" Kielce, Polna 7, 461–38.700/gd

WSTRZELIWANIE kołków, wyciąsznie drzwi, zamki, karnisze, 61–76–98, 61–10–08. 21087/g

TAPETOWANIE – malowanie, 536–04. 21089/g

DOMOFONY, bramofony – najnowocześniejsze. Kielce, 434–79. 21066/g

NAPRAWA pralek, 31–35–25. 21104/g

NAPRAWA lodówek, pralek, 61–96–41, Żeromskiego 44. 20953/g

UKŁADANIE glazury – terakoty. Tel. 22–420, po 20. 20329/g

„HADES" – dodatkowe drzwi, również stalowe. Kielce, 31–29–83. 19700/g

ŻALUZJE – karnisze, 66–08–13. 20192/g

TRANSPORT 3,5 t. Kielce, 66–05–36. 19831/g

PRODUKCJA rynien. Kielce, Wojska Polskiego 28A, tel. 552–39. 20113/g

WIDEOFILMOWANIE. 114–583, 32–41–88. 20812/g

MIKROBUSY dziewięcioosobowe – tona, 61–51–88. 19415/g

„BEST" – dodatkowe drzwi. Kielce, 417–74, 22–706. 18961/g

ŻALUZJE, verticale. Kielce, 31–45–56. 19501/g

ŻALUZJE pionowe, żaluzje, drzwi harmonijkowe, roletki wewnętrzne. Kielce, 61–84–86, 31–57–91. 19375/g

DOMOFONY. Alarmy najnowszej generacji. Kielce, 552–39. 19114/g

ŻALUZJE, verticale, rolety, 31–27–47. 20870/g

VERTICALE, żaluzje, malowanie, tapetowanie. Kielce, 31–12–15.21564/g

KOMINKI, piece kaflowe – tanio. Kielce, 615–209. 21570/g

VERTICALE – żaluzje pionowe, żaluzje, roloksety. Rok gwarancji. Kielce, 61–24–26. 19008/g

ŻALUZJE poziome, pionowe, tapicerka drzwi. 31–89–29, 31–04–63.21445/g

LAWETA, 472–73. 21463/g

WIDEOFILMOWANIE. Kielce, 265–91. 21327/g

USŁUGI hydrauliczne. Kielce, 32–46–46. 21266/g

NAPRAWA, uszczelnianie okien, żaluzje, tapicerka drzwi, 66–78–86. 21239/g

MALOWANIE, tapetowanie – solidnie. Kielce, 563–01. 21262/g

NAPRAWA piecyków gazowych. Kielce, 61–26–87. 21250/g

NAPRAWA telewizorów, przestrajanie głowic. Kielce, 521–83, Komar. 21174/g

TELEWIZORY – naprawa, przestrajanie. Kielce, 61–20–40. 21173/g

NAPRAWA lodówek. Kielce, 66–14–94. 21189/g

KRATY, balustrady tanio. Kielce, 569–12. 21685/g

CYKLINOWANIE, lakierowanie, 32–28–96. 21743/g

MASZYNOWE obszywanie brzegów dywanów, wykładzin. Sprzedaż: hurt – detal, Kielce, ul. Piekoszowska 32B, tel. 536–73. 20911/g

ŻALUZJE poziome, pionowe, 32–53–54. 21757/g

AUTO–MOTO

AUTOALARM „prestige" amerykańskiej firmy „Audiovox" – zniżki ubezpieczeniowe, wieloletnie gwarancje, zabezpieczenie przed rozkodowaniem, dodatki zabezpieczające i użytkowe. Autoryzowane serwisy: Kielce, ul. Manifestu Lipcowego 34, tel. 326–599; Busko–Zdrój, Bronina 79, tel. 63–44; Radom, ul. Długojowska 45, tel. 513–42, ul. Słowackiego 59, tel. 529–69; Stalowa Wola, ul. Kossaka 28, tel. 42–25–27; Tarnobrzeg, ul. Sandomierska 96, tel. 22–77–45. 925/d

BOXER – oryginalny, atestowany autoalarm (2 lata gwarancji), dystrybucja, montaż. „Cebox" Kielce, Polna 7, 461–38. 701/gd

BLOKADY MUL–T–LOCK, autoalarmy, znakowanie. Kielce, Obożna 28, 61–56–31. 21258/g

AUTO–RADIO–ALARM. WiBtronic – garaż. Kielce, ul. Mazurska 12, tel. 66–28–49. 828/d

SZYBY samochodowe – sprzedaż, montaż. „Autofenis" – Szewce 39 k. os. Nowiny, tel./fax 59–205 Kielce. 834/d

CZĘŚCI – „dacia". Suków 229, najtaniej. 21451/g

CZĘŚCI „lada", „skoda". Kielce, Bodzentyńska 13, 432–76. 20635/g

MOTOART: amortyzatory, akumulatory, części silnikowe, podwozikowe samochodów zachodnich. Kielce, Bodzentyńska 33, tel. 485–25. 20263/g

MARCO–service, Kielce, Karczówkowska 20, tel. 524–43, Kujawska 26, tel./fax 485–06, poleca sprzęgła „lucka" – 1 rok gwarancji, klocki hamulcowe, alufelgi, filtry. Części na zamówienie. Krótkie terminy. 1250/hk

SKLEP „Forda". 502–52. 7969/g

ZNAKOWANIE pojazdów. Al. Na Stadion 23, 61–65–08. 21679/g

AUTOALARMY od 900.000, blokada zapłonu i paliwa, znakowanie, radiomontaż poleca inż. Aleksander Jaszczak. Kielce, 61–71–81, 31–17–51. 21638/g

SAMOCHÓD na gaz. Raty! Kielce, 486–74. 21553/g

CZĘŚCI samochodowe „skoda", „Jada", „tavria", „samara", „favorit". Wszystkie typy. Kielce, 1 Maja 222, tel. 536–78, Słowackiego 16, 613–689. 1096/s

Operacje odstających uszu, przepuklin, stulejki i inne z zakresu chirurgii ogólnej i plastycznej wykonuje u dzieci i dorosłych

spec. chirurg ROMAN BURDA

wtorki, piątki 16 – 18, tel. 61–42–65

W GABINECIE CHIRURGICZNYM, ul. Boczna 15

dojazd od ul. Pakosz – budynek hotelu przy stadionie KS Budowlani.

1058/S

Świetry i koszule męskie z Indii w dużym wyborze poleca Hurtownia „Fason"

Kielce, ul. Dymińska 38 (teren sklepu GS) tel. 61–16–90 w godz. 8 – 17, soboty 8 – 13. 931/D

Uwaga

Wykładziny PCV z USA cena 1 mb – 120 – 130 tys. oferuje Hurtownia „Fason" Kielce, ul. Dymińska 38 (teren sklepu GS), tel. 61–16–90.

Zapraszamy w godz. 8 – 17, soboty 8 – 13. 930/D

CUKIER TANIO

Paczka 1 kg – 8.600

Luzem – 8.100

GOMEX

Kielce, ul. Chałubińskiego 13, 526–00, 522–84 919/d

W. KOBIEC

❑ Sprzedaż opon i dętek nowych i używanych:

❑ Najnowsza komputerowa wyważarka

Zakład Wulkanizacyjny, Kielce, ul. Okrzei 56

Zapraszamy w godz. 8–17 w soboty 8–14 734/GD

KIELECKA SZKOŁA JAZDY

Kielce, ul. Waligóry 1, tel. 61–18–97, 9 – 17

zaprasza na

KURS PRAWA JAZDY

KAT. CE.

* Rozpoczęcie kursu – 8.X.1993
* Wpłaty w dogodnych ratach

ZAPRASZAMY

1092/s

PIECZĄTKI

Kielce, ul. Świętokrzyska 10, tel. 423–53. Terminy jednodniowe i krótsze 1087/s

ZELIN ZAKŁAD ELEKTRONIKI i INFORMATYKI

KIELCE, ul. Domaszowska 106, tel.: 420–01, 420–02

ZAPRASZAMY w godz. 9 00 – 17 00, sobota 9 00 – 14 00

SPRZEDAŻ RATALNA

KOMPUTERY

286–386–486

Drukarki epson, oki, star

Zasilacze awaryjne

Oprogramowanie

Serwis komputerowy

Meble komputerowe

TELEWIZORY MAGNETOWIDY ODTWARZACZE RADIOMAGNETOFONY

SONY–PANASONIC–AIWA FINLUX–SHARP 787/D

TERMOIZOLACYJNE OKNA PLASTIKOWE DREWNIANE

DRZWI TANIO

– STYROPIAN, PIANKA

– OŚCIEŻNICE

– PARAPETY PCV

TRANSPORT, MONTAŻ

poleca tanio

PH „OKPOL" KIELCE

ul. Batalionów Chłopskich 77 (Niewachlów I), tel. 571–91, 526–01, wewn. 3, 8 – 17, sobota 8 – 12 875/d

Skład reklam: „Exbud 13" Biuro Reklam „Słowa Ludu", tel. 448–58, Kielce, ul. Targowa 18. Redakcja nie odpowiada za treść zamieszczonych ogłoszeń.

http://sbc.wbp.kielce.pl/

Blachy czarne 0.5–6.0 mm
oraz
blachy ocynkowane, pręty, rury, kształtowniki

poleca
PUW „D.B." sp. z o.o. Kraków
sprzedaż 7–15
w Bazie Magazynowej Kacice k. Słomnik,
tel. (0–12) 21–40–66.
1347/K

Nowo otwarta
APTEKA
przy Pogotowiu Ratunkowym
w Kielcach,
ul. Św. Leonarda 10 (Moniuszki)
oferuje bez uciążliwości oczekiwania w kolejce pełny asortyment leków.
Czynna codziennie
w godz. 8 – 20
w niedzielę
w godz. 8 – 14.
Zapraszamy!
20616/g

DEK MEBLE
SALONY MEBLOWE
KIELCE, OLSZEWSKIEGO 7, TEL. 501–72
KIELCE, SŁONECZNE WZGÓRZE 33, TEL. 31–81–86

„PRODWODROL–SULECHÓW" S.A.
ul. Żwirki i Wigury 2, 66–100 Sulechów, tel. 24–21

PRODUCENT klasycznych i nowoczesnych wyrobów do budowy wiejskich, małomiasteczkowych, osiedlowych, sanatoryjnych, zakładowych i zagrodowych systemów zaopatrzenia w wodę i oczyszczalni ścieków. Prowadzimy też wykonawstwo obiektów wodociągowych jako generalny realizator inwestycji. Oddajemy obiekty pod klucz. Prowadzimy sprzedaż armatury techologicznej i żwirków filtracyjnych. Zamówione wyroby na życzenie klienta dostarczamy własnym transportem bądź za pośrednictwem PKP. Listę wyrobów przesyłamy na żądanie.

Szczególnie nowoczesnym wyrobem (patent nr 142978 nagroda ministra rolnictwa I stopnia) jest urządzenie „HYDROFILTR" zastępujące klasyczną stację uzdatniania wody o wydajności do 90 m sześc. na godz. Okres budowy do 3 miesięcy. Koszt do 60 proc. stacji klasycznej. Koszty eksploatacji zmniejszone do 50 proc. Nie wymaga ciągłej obsługi i ogrzewania.

Na życzenie za odpłatnością wysyłamy dokumentację powtarzalną wszystkich branż. Inwestorzy skorzystajcie z naszych usług.
1368/K

RATY
I wpłata 10 proc. od wartości
bez żyrantów na korzystnych warunkach
Wszystko dla domu rtv, agd
„HIPOLIT", Kielce, Hipoteczna 2, **425–51**
1195/HK

„Sam–Gaz"
Montaż urządzeń do napędu gazem w samochodzie
Henryk Grzegorczyk
Kielce, ul. Kruszelnickiego 231, tel. 555–27
20610/g

SZLAKIEM LEGENDARNYCH PODRÓŻNIKÓW

Czy wspinałeś się w Andach?
Płynąłeś do Wodospadów Iquazu?
Chciałbyś przejechać
Land-Roverem w poprzek
Ameryki Południowej?

CAMEL TROPHY
ARGENTINA PARAGUAY CHILE'94

Koszty tej przygody pokrywamy w całości
Zgłoś się do udziału w CAMEL-TROPHY

Po raz czwarty organizujemy w Polsce nabór ludzi **młodych, odważnych, dzielnych.**

Jeśli umiesz prowadzić samochód, przekroczyłeś 20 rok życia, nie boisz się niewygód i niebezpieczeństw, zgłoś się do nas.

Napisz na karcie pocztowej **do 25 października** swoje nazwisko, imię, adres, wiek (a najlepiej przyklej kupon).
Odezwiemy się do Ciebie.

Nasz adres: Biuro Organizacyjne Camel Trophy 00-950 Warszawa Skr. poczt. 205

Imię i nazwisko, wiek: .....
Kod pocztowy/miejscowość: .....
Ulica: .....

KANON GRAF ©

LAND-ROVER

STUDIUM PODSTAW INFORMATYKI
Politechniki Świętokrzyskiej w Kielcach
ogłasza nabór na
PODYPLOMOWE STUDIUM ZASTOSOWAŃ INFORMATYKI.

Program studium obejmuje:
– języki programowania,
– obsługę i programowanie baz danych,
– komputerowe wspomaganie projektowania CAD/CAM,
– systemy operacyjne i podstawowe programy narzędziowe.

Termin rozpoczęcia – listopad 1993.

Zgłoszenia przyjmowane są w Politechnice Świętokrzyskiej, Kielce, al. 1000–lecia PP 3, bud. B, pok. nr 5, tel. 24–404, 24–538.
20930/g

Cukrownia „Częstocice"
w Ostrowcu Św.,
ul. Świętokrzyska 27,
tel. (0–47) 65–20–81,
tlx 612642,
fax (0–47) 65–11–36

CUKROWNIA CZĘSTOCICE 1826

oferuje
cukier kryształ w opakowaniach a 1 kg oraz a 50 kg **z nowej kampanii cukrowniczej.**
Ceny konkurencyjne.
Sprzedaż odbywa się codziennie w godz. 6 – 15.
Odbiór cukru w godz. 6 – 22.

ZAPRASZAMY
8669/o

Przedsiębiorstwo Usług Komunalnych
– Kielce Zakład Usług Pogrzebowych

świadczy usługi w zakresie:
- **całodobowego przewozu zwłok tel. 66–31–77**
- **przechowywania zwłok we własnej chłodni**
- **pełny zakres usług związanych z pogrzebem**
- **sprzedaż trumien sosnowych i dębowych**
- **sprzedaż wiązanek z kwiatów ciętych i sztucznych**
- **usługi autokarawanowe i autobusowe – w granicach miasta usługa autokarawanem bezpłatnie**
- **sprzedaż krzyży, tabliczek, klepsydr itp.**
- **konserwacja grobów.**

Usługi zamawiać w Zakładzie Usług Pogrzebowych Sklep nr 1 Kielce, ul. Wesoła 38, tel. 467–88, 66–31–77
19558/g

Skład reklam: „Exbud 13" Biuro Reklam „Słowa Ludu", tel. 448–58, Kielce, ul. Targowa 18.
Redakcja nie odpowiada za treść zamieszczonych ogłoszeń.

http://sbc.wbp.kielce.pl/

RANK XEROX

AUTORYZOWANA DYSTRYBUCJA I SERWIS

promont sp. z o.o.

Kielce, ul. Targowa 18
tel. 430–96; fax 484–21

kserokopiarki

faxy

maszyny do pisania

drukarki laserowe

materiały eksploatacyjne

papier ksero

TEJ JAKOŚCI NIE SKOPIUJE NIKT 885/d

UWAGA, ROLNICY!

Przedsiębiorstwo „ELMON" w Pińczowie produkuje i sprzedaje wysokiej jakości, atestowane pługi 2– i 3–skibowe.

NA RATY (bez żyrantów) i za GOTÓWKĘ!

SPRZEDAŻ GOTÓWKOWA:

pług 2–skibowy – cena 5.400.000 zł

pług 3–skibowy – cena 6.800.000 zł.

Pługi wyposażone są w lemiesze zapasowe.

SPRZEDAŻ RATALNA:

Pierwsza wpłata 20 proc. wartości maszyny. Reszta rozłożona na 6 lub 12 miesięcy przy oprocentowaniu tylko 2,6 proc. miesięcznie.

Istnieje możliwość dostawy maszyn bezpośrednio do odbiorców.

Informacja: Biuro – Pińczów, pl. Wolności 14, **tel./fax 730–07, 754–62.**
Magazyny – Pińczów, ul. 3 Maja 40, **tel. 723–97** (hala POM). 1307/HK

Wojewoda kielecki ogłasza konkursy na stanowiska dyrektorów:

1. Hotelu Pracowniczego Służby Zdrowia w Końskich
2. Hotelu Pracowniczego i Zasobów Mieszkaniowych Służby Zdrowia w Morawicy
3. Hotelu Pracowniczego Służby Zdrowia we Włoszczowie.

Kandydaci zgłaszający się do konkursu powinni legitymować się wyższym wykształceniem i 5–letnim stażem pracy zawodowej lub średnim wykształceniem i 8–letnim stażem pracy zawodowej.

Wymagane dokumenty:
- podanie wraz z opisem przez kandydata przebiegu pracy zawodowej
- odpis dyplomu i innych dokumentów stwierdzających posiadane kwalifikacje zawodowe
- opinię o pracy z okresu ostatnich 3 lat pracy zawodowej
- oświadczenie o niekaralności
- zaświadczenie lekarskie o stanie zdrowia.

Zgłoszenia należy składać w terminie 30 dni od daty ukazania się ogłoszenia w prasie pod adresem: Urząd Wojewódzki w Kielcach Wydział Zdrowia, 25–956 Kielce, al. IX Wieków Kielc.
O terminie konkursu kandydaci zostaną powiadomieni indywidualnie. 1373/k

Ostrowiecka Spółdzielnia Mieszkaniowa w Ostrowcu Św. posiada do wydzierżawienia następujące lokale użytkowe:

1. Sienkiewicza 66 – 121,79 m kw. – lok. handlowo–biurowy
2. Sienkiewicza 66A – 740 m kw. – lok. handlowy
3. Polna 84 – 687 m kw. – lok. gastronomiczny
4. Polna 84 – 110 m kw. – lok. handlowo–biurowy
5. Polna 84 – 83,07 m kw. – lok. handlowo–biurowy
6. Słoneczne 14–CH–U – 382,93 m kw. – lok. gastronomiczny
7. Konopnickiej 16 – 34,2 m kw. – lok. handlowo–usługowy.

Bliższych informacji udziela Dział Eksploatacji OSM ul. Kochanowskiego 5 p. 11, tel. 62–18–85.

Oferty prosimy kierować pod adresem: Ostrowiecka Spółdzielnia Mieszkaniowa, ul. Kochanowskiego 5. BO

NADLEŚNICTWO RUDA MALENIECKA
26–242 Ruda Maleniecka
ogłasza przetarg nieograniczony na sprzedaż następujących środków:

	nr rej	stopień zużycia	cena wywoławcza
1) sam. „star 244RS"	KII 847N,	65 proc.,	38.000.000
2) sam. „star 244RS"	KEH 507P	75 proc.	12.000.000
3) sam. „star 200"	KIG 833P	70 proc.	52.500.000
4) sam. „star 29"	KII 807N	80 proc.	10.300.000
5) sam. „aro 243D"	KIK 521G	80 proc.	11.500.000
6) sam. „aro 243D"	KII 837N	65 proc.	28.000.000
7) sam. „uaz 469B"	KIG 882P	75 proc.	14.200.000
8) sam. „uaz 469B"	KIG 892P	70 proc.	17.010.000
9) ciągnik rolniczy C-360	KIL 210X	75 proc.	18.500.000
10) ciągnik rolniczy C-360	KIL 200X	90 proc.	15.500.000
11) ciągnik rolniczy C-360-3P	KIL 232 X	70 proc.	28.000.000
12) ciągnik rolniczy C-360-3P	KIL 233X	90 proc.	19.000.000
13) sam „praga"	KII 834N	90 proc.	13.850.000
14) przyczepa	KIW 517B	90 proc.	6.500.000
15) przyczepa	KIW 515B	90 proc.	7.200.000
16) przyczepa	KIW 597X	70 proc.	3.200.000
17) przyczepa	KEW 952Y	55 proc.	19.500.000
18) przyczepa	KEW 953Y	60 proc.	11.500.000
19) przyczepa	KIW 006Y	90 proc.	1.100.000
20) wózek gaśniczy		80 proc.	2.850.000
21) przyczepa dłużycowa	KIW 130Y	90 proc.	700.000
22) przyczepa dłużycowa	KIW 528X	90 proc.	650.000
23) przyczepa dłużycowa	KIW 527X	90 proc.	700.000
24) barakowóz		70 proc.	4.500.000
25) przyczepa	KIW 481X	90 proc.	3.100.000
26) przyczepa	KIW 492X	90 proc.	2.900.000
27) przyczepa	KIW 451X	80 proc.	2.800.000
28) przyczepa	KIW 483X	85 proc.	2.850.000
29) przyczepa	KIW 523X	80 proc.	3.800.000
30) przyczepa	KIW 456X	85 proc.	3.300.000

Przetarg odbędzie się 20.X.1993 r. w siedzibie Nadleśnictwa.
Sprzęt można oglądać 12.X.1993 r. w godzinach 10 – 15.
Pierwszy przetarg odbędzie się o godz. 10. W przypadku niedojścia do skutku I przetargu za 2 godziny odbędzie się II przetarg. Nadleśnictwo nie będzie odpowiadało za wady ukryte i stan techniczny pojazdów i sprzętu, zastrzega sobie również unieważnienie przetargu bez podania przyczyn.
Wadium w wysokości 10 proc. należy wpłacić w kasie Nadleśnictwa najpóźniej do godz. 9 w dniu przetargu. 21484/g

Komornik Sądu Rejonowego w Kielcach Rewiru II ogłasza, że 14 października 1993 r. o godz. 10 w Kielcach, ul. Szkolna 36a odbędzie się I licytacja ruchomości należących do dłużnika „Kieremex" sp. z o.o. w Kielcach w postaci komory chłodniczej z agregatem, maszyn do szycia, regałów sklepowych oraz sukienek, spódnic, żakietów, bluzek, płaszczy. 1308/hk

„INSTAL" – Kielce przypomina, że 6.X.1993 r. o godz. 10 odbędzie się przetarg na środki transportowo–sprzętowe i urządzenia techniczne wg wykazu zamieszczonego w „Słowie Ludu" w dniu 21.IX.1993 r.

Dodatkowo w tym dniu giełda towarowa materiałów instalacyjnych.

1354/k

SUPEROKAZJA – NISKIE CENY

NOWO OTWARTA HURTOWNIA PAPIEROSÓW „ELITA"

POLECA: PAPIEROSY
BILETY MZK
ZAPALNICZKI

ADRES: Kielce, 1 Maja 109
(za mostem herbskim)

21752/g

Usługi w zakresie:

– wynajmu koparek KM 251 (włóka, osprzęt podsiębierny) w cenie 160.000 zł/godz. + VAT

– naprawy główne spycharek DT–75 i koparek KM 251, podzespołów do tego typu maszyn oraz sprzedaż części zamiennych

***oferuje** s.c. „MAKS" ul. Witosa 76, 25–562 Kielce, tel. 31–65–03 oraz placówka w Końskich, ul. Piłsudskiego 156a, tel. 33–34 wewn. 150*

21780/g

Najlepszej jakości szkło okienne, zbrojone, ornamentowe w różnym asortymencie i wzorach

Hurtownia KEMB
Kielce, ul. Długa 30,
tel. 560–22 i 514–32

21903/k

Obwieszczenie o licytacji ruchomości

Komornik Sądu Rejonowego w Kielcach Rewiru III ul. Wesoła 51 pok. 422 podaje do publicznej wiadomości, że 13 października 1993 r. o godz. 10 w Kielcach przy ul. Zagnańskiej 65 odbędzie się II licytacja ruchomości należących do Kieleckich Zakładów Drobiarskich składających się z:

1) samochód dostawczy „nysa T–522" nr rej. KII 336, rok prod. 1985, wartość szacunkowa 28.400.000 zł

2) samochód „pisklakar" „robur LD 3001" nr rej. KEH 616C, rok prod. 1988, wartość szacunkowa 50.400.000 zł

3) samochód „pisklakar" „robur LD 3001" nr rej. KEH 489D, rok prod. 1989, wartość szacunkowa 75.600.000 zł

4) samochód ciężarowy „star 38/500" nr rej. 867C, rok prod. 1980, wartość szacunkowa 33.150.000 zł

5) samochód ciężarowy „star 28/500" nr rej. KEH 026B, rok prod. 1986, wartość szacunkowa 66.300.000 zł

6) samochód ciężarowy „star 28/510" nr rej. KII 134Y, rok prod. 1985, wartość szacunkowa 60.450.000 zł

7) samochód ciężarowy „jelcz 315" nr rej. KIG 822S, rok prod. 1978, wartość szacunkowa 26.400.000 zł

8) samochód ciężarowy „jelcz 325" nr rej. KEH 248B, rok prod. 1986, wartość szacunkowa 57.000.000 zł

9) samochód ciężarowy „kamaz 5320" nr rej. KIG 630Z, rok prod. 1981, wartość szacunkowa 33.600.000 zł

10) samochód ciężarowy „jelcz 315" nr rej. KIH 952E, rok prod. 1979, wartość szacunkowa 33.000.000 zł

11) ciągnik siodłowy „skoda RTTN" nr rej. KIH 620R, rok prod. 1980, wartość szacunkowa 27.600.000 zł

12) ciągnik siodłowy „skoda RTTN" nr rej. KIH 747C, rok prod. 1979, wartość szacunkowa 30.000.000 zł

13) ciągnik siodłowy „skoda RTTN" nr rej. KIG 923S, rok prod. 1979, wartość szacunkowa 30.600.000 zł

14) naczepa „alka N12" nr rej. KIW 864B, rok prod. 1979, wartość szacunkowa 19.500.000 zł

15) naczepa „alka N12" nr rej. KIW 429C, rok prod. 1974, wartość szacunkowa 15.000.000 zł

16) naczepa „alka N12" nr rej. KIW 865B, rok prod. 1979, wartość szacunkowa 17.400.000 zł

17) przyczepa „D83" nr rej. KIW 790N, rok prod. 1978, wartość szacunkowa 3.600.000 zł

18) przyczepa „D83" nr rej. KIW 323C, rok prod. 1977, wartość szacunkowa 3.400.000 zł.

Cena wywoławcza wynosi 50 proc. ceny oszacowania. Wysokość wadium zostanie ustalona przez komornika w dniu licytacji.

21708/g *Komornik*

Skład reklam: „Exbud 13" Biuro Reklam „Słowa Ludu", tel. 448–58, Kielce, ul. Targowa 18.

Redakcja nie odpowiada za treść zamieszczonych ogłoszeń.

http://sbc.wbp.kielce.pl/

OGŁOSZENIA DROBNE

PRACA

ZATRUDNIĘ akwizytorów usług mieszkaniowych. „Sezam" Suchedniów, ul. Bodzentyńska 36B. 20094/g

PRZYJMĘ dowolną pracę chałupniczą, oprócz szycia. Kielce, 61–90–60. 21540/g

FIRMA zatrudni szwaczki. Kielce, 11–14–57. 21178/g

CHCESZ zarobić 400 tys. dziennie, masz samochód – zadzwoń. Radom, 262–23. 9237/r

ZATRUDNIĘ mechanika–blacharza samochodowego. 546–58, 61–83–00. 21725/g

ZATRUDNIMY pracownika z wykształceniem wyższym do obsługi biura. Kielce, 420–05, wewn. 126. 21753/g

ZATRUDNIĘ szwaczki chałupnicze, szycie koszul. 403–04. 21661/g

VIDEO–KADR zatrudni operatora kamery, montażystę. Wymagana praktyka. Kielce, tel. 26–436. 21749/g

SZUKASZ pracy na stałe, dynamicznej, dobrze płatnej, szybkiego awansu – zadzwoń. Kielce, 61–16–71. 21547/g

POSZUKUJĘ wspólnika z gotówką do dochodowej działalności. Oferty 21750 „Słowo Ludu" Kielce. 21750/g

NAUKA

MATEMATYKA – korepetycje. Kielce, 31–32–88, po 16. 21659/g

KURSY komputerowe „Computex". Kielce, 432–02. 1083/s

KURSY obsługi komputerów IBM. Kielce, Staszica 1, I p. Studio komputerowe „Mik", tel. 493–19 (10–18). 21746/g

MATRYMONIALNE

„EVA" Kielce, box 934. Obcokrajowcy poślubią Polki. Wieczorki w Polsce. Dla panów śliczne Filipinki. 21088/g

RÓŻNE

SUPREMA, styrosuprema, styropian, wełna mineralna, papa, lepik, klej „latex", uchwyty. „Nikel" Kielce, Krakowska 257, 66–44–30. 21244/g

UNIEWAŻNIAM pieczątkę o treści: „Zakład Murarstwa Szamotowego. Remonty, Budowa Pieców i Kotłów, Mirosław Rzeszowski, ul. Zielna 1/31, 26–110 Skarżysko–Kam". 20950/sk

PRODUKCJA i sprzedaż zniczy. Kielce, ul. Armii Czerwonej 302. 20121/g

EKSPRESOWE

SPRZEDAM tanio nowe meble „amphora" – ścianka, czarny dab. Tel. 509–11. 21798/g

„FIATA 126p" (1990). Kielce, 462–30. 21809/g

SPÓŁKA zleci ułożenie 400 m kw. parkietu. Telefon Wodzisław 122. 21817/g

SPRZEDAM „volvo 480ES" (1986/87). Kielce, 31–40–56. BO

CENTRUM ZAOPATRZENIA ENERGETYKI
EL-MAST ELEKTROHURT
składy fabryczne 25 producentów
STEFAN TATARZEK
Radom, ul. Toruńska 9, tel. 31–32–07, 31–72–30, 31–72–40
Kielce, ul. Zbożowa 21, tel. 430–78, tel./fax 476–56
Oferujemy pełny asortyment materiałów elektrycznych.
10353/r

EXBUD–1 KIELCE
AUTORYZOWANA STACJA OBSŁUGI VW i AUDI
ul. Ściegiennego 261, 26–025 Kielce, tel. 61–60–95, 61–62–42, fax 61–58–03
oferuje
VW TRANSPORTER
montowany w Polsce
oraz VW GOLF, VW VENTO, VW PASSAT
w superatrakcyjnych cenach.
Zapraszamy do naszego SALONU
932/d

UWAGA, MIESZKANCY PINCZOWA!!!
Agencja Reklamowa „Słowa Ludu" specjalnie dla Was uruchomiła PUNKT przyjmowania ogłoszeń „SL".
Pińczów, pl. Wolności 24, sklep „JUNIOR".
Zapraszamy!
BO

Przedsiębiorstwo Budowlane „SA AGDOM" Włoszczowa w likwidacji

ogłasza przetarg publiczny nieograniczony na sprzedaż:

1) baza sprzętowo transportowa z zapleczem socjalnym, warsztatowym i stacją paliw — cena wywoławcza – 852.486.000 zł
2) budynek administracyjny — „ 1.134.527.000 zł
3) warsztaty mechaniczne, stolarski + zbrojarnia — „ 807.187.000 zł
4) zespół budynków magazynowych — „ 1.604.883.000 zł
5) hala do produkcji pustaków — „ 752.632.000 zł
6) kotłownia wraz z tow. urządzeniami tech. — „ 1.686.889.00 zł
7) maszt radiotelefoniczny — „ 5.460.000 zł
8) gwinciarka GW–4 — nr. inw. 213/416 — „ 4.000.000 zł
9) tokarka — „ 644/400 — „ 14.000.000 zł
10) wiertarka WEK–50 — „ 554/301 — „ 8.000.000 zł
11) sprężarka PKD–6 — „ 519/444 — „ 5.000.000 zł
12) gwinciarka GW–4 — „ 467/416 — „ 4.500.000 zł
13) spawarka STA 630 — „ 593/484 — „ 3.000.000 zł
14) półautomat spawalniczy — „ 626/484 — „ 18.000.000 zł
15) spychacz DT–75 — „ 316/580 — „ 15.000.000 zł
16) spychacz DT–75 — „ 319/580 — „ 7.000.000 zł
17) betoniarka BMK–500 — „ 418/581 — „ 15.000.000 zł
18) koparka „białoruś" — „ 548/580 — „ 35.000.000 zł
19) agregat tynkarski szt. 6 — „ — „ od 12 mln. do 23 mln. zł
20) koparka K–406 — „ 561/580 — „ 45.000.000 zł
21) koparka S802 — „ 600/580 — „ 65.000.000 zł
22) betoniarka BMK–500 — „ 568/581 — „ 25.000.000 zł
23) pojemnik na beton szt. 2 — „ — „ 1.000.000 zł
24) listwa wibracyjna — „ 598/581 — „ 2.000.000 zł
25) szlifierka do parkietu — „ 615/540 — „ 2.500.000 zł
26) forma bat. obrz. chodn. — „ 633/581 — „ 10.000.000 zł
27) zbiornik cementu szt. 6 — „ — „ od 3 mln. do 5 mln. zł
28) żuraw budowlany — „ 420/642 — „ 80.000.000 zł
29) maszt oświetleniowy — „ 422/669 — „ 4.776.000 zł
30) wyciąg budowlany WBT–600 — „ 496/643 — „ 10.000.000
31) zasilacz BS–400 — „ 6059633 — „ 1.200.000 zł
32) przyczepa D–44b — „ 272/747 — „ 6.000.000 zł
33) wózek widłowy akumul. — „ 284/762 — „ 6.000.000 zł
34) żuraw ŻSH–6 — „ 349/743 — „ 15.000.000 zł
35) przyczepa niskopodw. — „ 382/748 — „ 8.000.000 zł
36) ciągnik „ursus C–360" — „ 389/746 — „ 14.000.000 zł
37) cemento–naczepa — „ 414/742 — „ 11.000.000 zł
38) ciągnik siodłowy „jelcz" — „ 429/742 — „ 30.000.000 zł
39) przyczepa HL 80–11 szt. 2 — „ 441,469/748 — „ 15.000.000 zł
40) „jelcz" wywrotka — „ 445/742 — „ 35.000.000 zł
41) naczepa ND–160 — „ 483/747 — „ 25.000.000 zł
42) „żuk" obud. szt. 2 — „ 558,562/742 — „ 12.000.000 zł
43) żuraw Żs–4 — „ 563/743 — cena inw. 30.000.000 zł
44) przyczepa 6 t — „ 566/747 — „ 10.000.000 zł
45) „star 3W–200" — „ 578/742 — „ 20.000.000 zł
46) „star 3W–200" — „ 587/742 — „ 35.000.000 zł
47) „liaz" — „ 596/742 — „ 100.000.000 zł
48) „star MS 21" starbet — „ 613/743 — „ 30.000.000 zł
49) „star 200" (1142) — „ 614/742 — „ 80.000.000 zł
50) „nysa towos" — „ 628/742 — „ 30.000.000 zł
51) „nysa" mikrobus — „ 627/742 — „ 35.000.000 zł
52) wózek „rak" — „ 642/762 — „ 5.000.000 zł
53) naczepa N–162 — „ 634/747 — „ 15.000.000 zł
54) ściągacz do opon — „ 512/800 — „ 7.000.000 zł
55) stołówka — „ — „ 426.547.000 zł
56) wiata sprzętowa — „ 638/132 — „ 749.260.000 zł
57) wiata sprzętowa — „ 639/132 — „ 84.843.000 zł
58) zgrzewarka do wykładzin — „ 643/800 — „ 35.459.000 zł
59) pustaczarka szt. 3 — „ — „ 5 do 6 mln
60) zaplecze kontenerowe — „ 560/806 — „ 7.000.000 zł
61) pakamery blaszane szt. 5 — „ — „ 1 do 2.500.000 zł

Przetarg odbędzie się 19.X.1993 r. w bazie przedsiębiorstwa Włoszczowa, ul. Jędrzejowska 81, o godz. 11.

Wadium 10 proc. ceny wywoławczej należy wpłacić w kasie przedsiębiorstwa lub na konto BS. Włoszczowa nr 929620–1036–131 najpóźniej do 19.X.1993 r. do godz. 9.30. Oględzin można dokonać 14, 15, 18.X.1993 r. w godz. 10–14.

Na urządzenia nie sprzedane w drodze przetargu publicznego przedsiębiorstwo ogłasza przetarg ofert 26.X.1993 r. o godz. 13.

Oferty z ceną należy składać w sekretariacie w terminie do 25.X.1993 r. Przedsiębiorstwo zastrzega sobie prawo unieważnienia przetargu bez podania przyczyn. Do wylicytowanych cen będzie doliczony podatek VAT 22 proc.

Informacje o przetargu można uzyskać telefonicznie pod nr 420–56 wewn. 51 lub 55.

150/w

Spółdzielnia Mieszkaniowa Budowy Domów Jednorodzinnych „Dąbrowa"

ogłasza przetarg nieograniczony (wybór ofert) na budowę prawostronnego chodnika, ul. Wincentego z Kielc.

Oferta powinna zawierać:
– cenę 1 mb chodnika z uwzględnieniem wszystkich prac i materiałów związanych z jego budową
– udokumentowanie zabezpieczenia finansowego firmy i jej krótką charakterystykę.

Oferty winny być złożone w zaklejonych kopertach w terminie do 11.X.1993 r. do godz. 10 w biurze spółdzielni, pokój 204, ul. Piotrkowska 12 w Kielcach.

Szczegółowe warunki przetargu i termin przetargu do wglądu w biurze spółdzielni w godz. 8 – 11.

Spółdzielnia zastrzega prawo unieważnienia przetargu bez podania przyczyn i swobodnego wyboru oferty. 21748/g

RPGKiM w Końskich

wydzierżawi na korzystnych warunkach obiekt Zakładu Zieleni przy ul. Wjazdowej. W skład obiektu wchodzi: szklarnia oraz budynki gospodarcze i pole uprawne. Obiekt jest ogrzewany z miejskiej sieci c.o. oraz posiada samodzielne źródło ciepła. Warunki dzierżawy do omówienia w dyrekcji przedsiębiorstwa, ul. Łazienna 8, tel. 34–97.

1380/k

Skład reklam: „Exbud 13" Biuro Reklam „Słowa Ludu", tel. 448–58, Kielce, ul. Targowa 18. Redakcja nie odpowiada za treść zamieszczonych ogłoszeń.

http://sbc.wbp.kielce.pl/

Telewizja-Radio-TVSat

WTOREK 5 października

PROGRAM I

6.00 Kawa czy herbata?
9.00 Wiadomości
9.10 Program dnia
9.15 Mama i ja
9.30 Domowe przedszkole
9.55 Porozmawiajmy o dzieciach
10.00 „Życie" (4) – serial prod. japońskiej
10.45 Ściśle jawne – reportaż
11.00 Giełda pracy, giełda szans
11.20 Klub samotnych serc
11.35 Poznaj siebie
11.50 Sto lat – magazyn ubezpieczeń społecznych
12.00 Wiadomości
12.15 Magazyn Notowań – O dzierżawie słów kilka – Sposób na taakie plony
12.45 Dla dzieci: Tik-Tak oraz film z serii „Cadishon"
13.30 - 15.55
Telewizja edukacyjna
13.30 Meteoryty polskie
13.35 Gwiezdne podróże prof. Marka Demiańskiego – Portret słońca
15.30 Kuchnia – herbata
14.05 Z lamusa techniki
14.15 W kręgu nauki - kryminalistyka
14.45 Wniebowzięte gady
15.00 Księga cudów techniki
15.15 Polowanie na szkielety
15.30 Telekomputer
15.45 Parki prehistoryczne
15.55 Program dnia
16.05 Dla dzieci: Tik-Tak oraz film z serii „Cadishon"
16.50 Muzyczna Jedynka
17.00 Teleexpress
17.20 Encyklopedia II wojny światowej - spalić Londyn (1)
17.45 W kinie i na kasecie – magazyn aktualności filmowych i wideo
18.05 „Scorch" (3) – serial USA
18.30 Obok nas
19.00 Wieczorynka: „Niedźwiadek Tao Tao"
19.30 Wiadomości
20.00 Sejsmograf
20.25 „Senator" (3 ost.) – serial prod. USA
22.00 Listy o gospodarce
22.30 „Nie ma się z czego śmiać" – program niepublicystyczny Adama Gorczyńskiego z udziałem Jana Lityńskiego, Donalda Tuska i Henryka Wujca
23.00 Wiadomości
23.15 Gorąca linia
23.25 Muzyczna Jedynka
23.30 Niezwykłe biografie – „Miejsce urodzenia" – film dok. Pawła Łozińskiego o Henryku Grynbergu
0.15 Sabat – magazyn Grażyny Szcześniak
0.55 Stulecie tańca
1.45 Zakończenie programu

PROGRAM II

7.30 Panorama
7.35 Przeboje Dwójki
8.10 Program lokalny
8.40 „Annette" - serial animowany prod. japońskiej
9.05 Studio Dwójki
9.15 „Pokolenia" – serial USA
9.40 Świat kobiet - magazyn
10.05 Family album (1) – język anglo-amerykański dla początkujących
10.30 The carsat crisis (1) – język angielski w nauce i technice
10.45 Starting business english (1) – język angielski w ekonomii
11.00 Panorama
11.05 Studio Dwójki
11.15 Animals – problemy dzikich zwierząt w Puszczy Kampinoskiej
11.45 Oczyzna-polszczyzna
12.00 „Robert Mitchum" – film biograficzny prod. USA
13.05 Flip i Flap - „Nocna wpadka", „Odwiedziny" komedia prod. USA
13.45 Przeboje Dwójki
14.00 Godzina szczerości z prof. Andrzejem Zollem (powt.)
14.50 „Facet ze srebrną walizką" – film dok.
15.20 Powitanie
15.25 Długi pirmin w Dwójce – wywiad ze szwajcarskim karcinoligiem
15.35 „Annette" – serial anim. prod. japońskiej
16.00 Panorama
16.05 Studio sport: Z wiatrem i pod wiatr – magazyn żeglarski
16.15 Dom – program poradniczy
16.35 Z kart krakowskiego archiwum – „Gaudeamus igitur"
16.45 Ojczyzna-polszczyzna
17.00 Co jest grane? (15)
17.12 Znaki czasu
17.35 „Pokolenia" – serial USA
18.00 Panorama
18.03 Program lokalny
18.35 Kolo fortuny – teleturniej
19.05 „Robert Mitchum" – film biograficzny
20.05 Non stop color – magazyn – październik 1993
21.00 Panorama
21.30 Sport
21.40 Listy z Europy
22.00 Perły z lamusa: „Teczka ipcress" – film fab. prod. ang.
24.00 Panorama
0.05 „Franciszek" – film fab. prod. włoskiej 1989 r.
2.15 Zakończenie programu

RAI UNO

9.00, 11.00, 12.30, 13.30, 18.00, 20.00, 22.50, 24.00 Wiadomości 9.05 Freaky Friday – komedia USA, 1976 11.05 Międzynarodowy port lotniczy – serial 12.00 Pies taty – serial 12.35 Na śladach człowieka – program popularnonaukowy 13.00 Przygotowania do programu: Założymy się? 13.55 Trzy minuty o... 14.00 Nadchodzą Rosjanie – komedia USA, 1966 16.10 Gordon, il pirata nero – włoski film przygodowy, 1961 17.55 Dziś w Parlamencie 18.15 Nie z tej ziemi – serial 18.40 Nancy, Sony & Co – serial 19.10 Matt Hotel – serial 19.40 Almanach na jutro 20.30 Wiadomości sportowe 20.40 Oczy czarne – włoski film obyczajowy 22.55 Kuwejt teatrowi – program kulturalny w 200-setną rocznicę śmierci Carlo Goldoniego 0.30 Dziś w Parlamencie 0.40 Północ i okolice 1.10 Fran – film

SAT 1

9.00 Siedzieć! – serial (powt.) 9.40 Dr Trapper John –serial (powt.) 10.25 Bonanza – serial (powt.) 11.15 Zarzykuj! (powt.) 11.45 Koło fortuny (powt.) 12.25 Młody i niesyocny – serial USA 13.15 Dr Trapper John – serial 14.10 Sąsiedzi – serial 14.40 Bonanza – serial 15.40 Star Trek –serial 16.45 Zarzykuj! – quiz 17.20 Idź na całość! – teleturniej 18.30 Fakty 5 18.58 Prognoza pogody 19.00 Wiadomości 20.15 Parada przebojów muzyki ludowej – program muzyczny 21.15 Ix – przestępstwo na celownika – magazyn kryminalny 22.00 Sprzecie! – program publicystyczny 23.00 Spiegel TV – reportaże 23.40 Electric Blue – serial 0.20 Jacksonowie – serial

RTL

7.00 Dzień dobry Niemcy 9.00 Seriale: Szef. Bogaci i piękni 11.00 Der Preis ist heiß – teleturniej 11.30 Familienduell – teleturniej 12.00 Punkt 12 – magazyn 12.30 Seriale: Springfield Story. Santa Bárbara. Dzień po dniu 15.00 Iona Christies 16.00 Hans Meiser – bohaterowie dnia 17.00 Seriale: Kto jest szefem? Ożeniony z dziećmi. Głos serca 18.45 Wiadomości 19.10 Explosiv – magazyn 19.40 Dobre czasy, złe czasy – serial 20.15 Piła nożna mecz reprezentacji narodowej RFN przeciwko reprezentacji Bundesligi 22.15 David Copperfield – program rozrywkowy 23.15 Gottschalk – program rozrywkowy 0.00 Prawo i porządek – serial kryminalny 1.00 Seriale: Ożeniony z dziećmi. Kto jest szefem?

PRO 7

7.35 Dwie damy i ten trzeci 8.05 Adeiry (powt.) 9.05 Doktor Justice (powt.) 11.10 Dziecioki, klopoty i my 11.40 Roseanne – serial (powt.) 12.10 Matlock – serial (powt.) 13.10 Hard Blues (powt.) 14.55 Adeiry – serial USA 15.55 Mr. Belvedere – serial 16.25 Cudowna Jeannie – serial 16.55 Trick 7 – seriale anim. 18.25 Dwie damy i ten trzeci – serial USA 18.55 Flirt – program satyryczny 19.25 Roseanne – serial 20.00 Wiadomości 20.15 Jeszcze raz Pearl Harbour – film s f USA, 1979 22.15 Wiadomości 22.25 T.J. Hooker – serial USA 23.25 Krwawa walka – film sens., 1989 1.05 Wiadomości 1.15 Ekipa specjalna – serial austral.

POLSAT

16.25 Program dnia 16.30 Magazyn sportowy 17.00 Supermodelka (40) – serial 17.30 Magazyn sportowy 18.00 Detektyw D.A. (14) 19.00 Informacje 19.10 Jaki dziec (ak) syn – serial (1) 19.40 Film animowany dla dzieci 20.00 Białe kołnierzyki (8) 21.00 Smarkula – film prod. pol. 22.55 Informacje 23.00 Wspaniały – film prod. fr., reż. Philipe de Broca, wyst.: Jean Paul Belmondo, Jacqueline Bisset 0.50 Program na jutro

POLONIA

7.30 Panorama 7.35 Powitanie, program dnia 7.40 Kwadrans na kawę 8.00 Mama i ja – domowa przedszkole 8.45 Wilabirynche – serial TVP 9.45 – 10.15 Mistrzowie współczesnego kina – K. Kieślowski 10.45 Historia – współczesność 11.15 Program rozrywkowy – Magdalena z Kossaków 11.30 Publicystyka kulturalna 12.00 Wiadomości 12.15 Wielki wóz – film prod. TVP 13.35 Program rozrywkowy – Powrót bardów 14.35 Godzina muzyki 15.35 Pan Adam – obraz 1 (powt.) 15.55 Powitanie, program dnia 16.00 – 17.00 Czego się ja Jas... blok programów wokalnych/rytm 17.00 Teleapteka 17.15 Słoneczne studio 18.00 Historia – współczesność 18.30 Program rozrywkowy 18.30 Droga królewska i dalej – program J. Białego 18.50 Kalejdoskop 19.20 Dobranocka 19.30 Wiadomości 20.00 Ciuciubabka – film TVP 21.00 Panorama 21.25 Prosto z Belwederu 21.35 Rzeka klamstwa – serial TVP 23.00 Przegląd kulturalny, „Spotkanie z Krzysztofem Kieślowskim" 23.15 Magazyn kulturalny – przegląd 0.00 Panorama 0.10 Warszawska Jesień 93

TELEWIZJA KABLOWA KIELCE

9.00 Kielecki kwadrans – magazyn informacyjny (powt. z 4.X.) 9.25 Różowa Dama (45) – serial 10.10 Opowieści zielonego lasu – bajka dla dzieci 10.30 Kobieta na odwyku – reportaż z cyklu: Ludzie dramatu 11.10 Krok w rock – muzyka młodzieżowa – zespół Nowy Horyzont 11.35 – 17.15 Przekaz tekstowy 17.15 Kielecki kwadrans – magazyn informacyjny 17.40 Teraz bezrobotni 17.50 Opowieści zielonego lasu – bajka dla dzieci 18.10 Różowa Dama (45) – serial 18.55 Rekonta – teleturniej na żywo 19.10 Magazyn dla pań – Kuchnia, zdrowie i uroda 19.30 Wtorkowy wieczór sportowy 20.30 Kielecki kwadrans – powtórzenie

RADOMSKA TELEWIZJA KABLOWA „DAMI"

Telegazeta – cała doba 17.30 Radomsko-skarżyski przegląd wydarzeń, a w nim m.in.: Wiadomości w opracowaniu Janusza Wojcieszka, Kultura, Sport, „AB...S" – audycja dla zmotoryzowanych w opracowaniu Rafała Dzierżęckiego, „3 x M" – Muzyczny Magazyn Młodzieżowy w opracowaniu Krzysztofa Golapa.

Powtórki PW: wtorek 19.00 i 20.30, środa 10.30 i 17.30.

Emisja przeglądu wydarzeń w osiedlu Południe: wtorek 19.15, środa 17.00.

Emisja przeglądu wydarzeń w Skarżysku-Kamiennej: wtorek 20.30, środa – 10.00, 16.00 i 18.00

RADIO KIELCE

5.00 Nowinki z Radiowej w opr. M. Orkisza 6.00, 16.00, 22.00 Dzień 6.07, 16.05 Aktualności dnia 8.10 Program reklamowy 8.30 Radomski magazyn niepełnosprawnych – aud. Cz. Kussala 8.40 Muzyka 8.50 Radiowa giełda pracy 9.00, 11.00, 12.00, 13.00, 15.00, 19.00 Wiadomości 9.10 Nie czytałeś, posłuchaj 9.15 Muzyka dla wszystkich 10.00, 14.00, 20.00 Magazyn informacyjny 10.10 – 20.05 Koncert życzeniowy 10.30 Audycja archiwalna 11.10 Sprawa na dziś 12.30 W ludowych rytmach 13.10 Rozmaitości i muzyka w opr. M. Podwysockiej 14.15 Orkan 15.10 Auto radio – moto radio 18.00 Plus wopr. J. Rożka 18.10 Adamczyk 18.30 Zmagania – prezentacja reportaży 19.10 Świat widzi 20.10 Radio po kolacji 23.00 Muzyczne kliwsty

RADIO „JEDNOŚĆ"

6.00 Poranek z „Jednością" 6.45 Poranna modlitwa Kościoła – jutrznia 7.00 Powitanie 7.15 Transmisja mszy świętej z kościoła Św. Trójcy 8.00 Pół do ósmej – informacje, a w nim: 10.00 Nasza powieść: Szajka bez końca Joanny Chmielewskiej – czyta Beata Zwierzchowska 11.00 Gościa łączą miłość i Fatimę – aud. Ewy Józefczyk 11.30 Wspólna modlitwa południowa (432-51) 12.15 Trzy kwadranse z muzyką klasyczną 13.00 Popołudniowy blok muzyczno-informacyjny 15.00 Skąd to się wzięło – aud. Andrzeja Dobiny Bieniek 16.30 Kielecki dziennik radiowy 15.45 Muzyka, fakty, zdarzenia, a w nim: 17.00 Wszystko po polsku 17.45 Cicer cum caule – magazyn rozmaitości Zbigniewa Łuczyńskiego 18.30 Dobranocka, a w niej: Wicio – radio mamo 18.45 Wieczorna modlitwa dzieci 19.00 Rockolacja – program Marcina Sława 20.00 ABC Katechizmu Kościoła Powszechnego – aud. ks. Tadeusza Śmieha, a w niej: 20.30 Wieczorna modlitwa Kościoła 21.05 Antywzór 21.00 Magazyn młodzieżowy dziennika 22.00 Noc na wzgórzu, a w niej: 22.30 Powieść na dobranoc 5.00 Przebudzenki muzyczne.

Wiadomości kraju i ze świata: 8.15, 9.15, 13.15, 14.15 – Wiadomości lokalne: 9.00, 13.00, 14.00; Serwis sportowy: 8.30.

Redakcja nie ponosi odpowiedzialności za zmiany w programie.

MEBLE EKSPORTOWE
MAREX
KIELCE, UL. PROSTA 50,
RÓG UL. TARNOWSKIEJ,
TEL. 61-81-41.
CZYNNE 9-18, SOBOTY 9-13.
POLECAMY ELEGANCKIE I TANIE
– meble pokojowe z podświetlanymi witrynami
– funkcjonalne i nowoczesne meble wypoczynkowe
– szafy z lustrami – wszystkie rozmiary
– łoża sypialniane, komody, szafki RTV i inne
– biurka, szafy biurowe
– obrazy w skórze
– ozdobne szkło kolorowe
(302/HK PROWADZIMY SPRZEDAŻ RATALNĄ.

Sport Sport

PRZEPRASZAMY

Z przyczyn technicznych (nie z winy redakcji) w drukarni zostały zamienione poniedziałkowe mutacyjne kolumny sportowe. Informacje, które powinny dotrzeć do czytelników województwa kieleckiego ukazały się w Radomiu i na odwrót. Przepraszamy. Poniżej publikujemy wyniki i tabele ligi międzyokręgowej i radomskiej klasy okręgowej.

Klasa międzyokręgowa

⇗ Stal Nowa Dęba – Sparta Chełmek 3:1 (2:0).
⇗ Hetman Włoszczowa – Nida Pińczów 2:3 (1:2).
⇗ Czarni Połaniec – Sokół Niska 3:1 (2:0).
⇗ Stal II Stalowa Wola – Janowianka Janów Lubelski 0:1 (0:0).
⇗ Siarka II Tarnobrzeg – Wisan Skopanie 1:1 (1:0).
⇗ Pogoń/Gallech Miechów – Zenit Chmielnik 1:0 (1:0).
⇗ Wisła Sandomierz – Pogoń Staszów 3:0 (2:0).
⇗ Napędź Jędrzejów – Zdrój Busko 2:0 (1:0).

1.	Wisła	8	15	18– 4
2.	Stal N.D.	8	13	17– 7
3.	Siarka II	8	12	12– 8
4.	NIDA	8	11	16–13
5.	Wisan	8	11	7– 5
6.	Czarni	8	9	9– 8
	NAPRZÓD	8	9	9– 8
8.	POGOŃ M.	8	9	9– 9
9.	BUSKO	8	7	11–11
10.	Janowianka	8	7	7– 8
11.	Sparta	8	7	7–10
12.	Stal II SW.	8	5	6– 8
13.	Sokół	8	4	7–11
14.	HETMAN	8	4	10–16
15.	ZENIT	8	3	3–11
16.	Pogoń S.	8	2	3–13

Klasa okręgowa

⇗ Orzeł Wierzbica – Gerlach – 1:1 (0:1). Bramki dla Orła Władarczyk w 60, dla Gerlacha Palgan w 5 minucie.
⇗ Radomiak II – Zwoleniankа 1:0 (0:0). Kowalczyk 72.
⇗ Pilica Nowe Miasto – Kozienice 0:0.
⇗ Szydłowianka – Mazowsze 4:0 (3:0). Łyżwa 2 – 5 i 88, Pająk 13, Koniarczyk 38.
⇗ Plon Garbatka – Pilica Białobrzegi 3:0 (2:0) Pomeradzki 12, Baran 22, Pajączkowski 62.
⇗ Pulaski Warka – Błask Odrzywół 1:1 (0:0). Błaszczyk 15 dla Pulaskiego; Wolszczak 7 min. – dla Błasku.
⇗ Powiślanka Lipsko – Zawisza 1:0 (0:0). Ders 58.

1.	Pilica N.M.	8	15	30– 6
2.	Szydłowianka	8	12	24– 7
3.	Kozienice	7	12	16– 4
4.	Plon	7	10	19– 4
5.	Mazowsze	8	10	21–11
6.	Pulaski	8	9	9– 7
7.	Radomiak II	8	9	10–16
8.	Zwoleniankа	8	7	21–16
9.	Powiślanka	8	7	6–11
10.	Orzeł	8	6	8–15
11.	Gerlach	8	5	6–21
12.	Błask	8	5	9–17
13.	Pilica B.	8	4	7–21
14.	Zawisza	8	0	4–34

Kielecka liga okręgowa

Piłkarze Czarnovii/Błękitnych Kielce nadal nie zwalniają tempa. Po wysokim zwycięstwie nad Orliczem Suchedniów umocnili się na pozycji lidera. Natomiast do dużej niespodzianki doszło w Starachowicach, gdzie Star uległ drużynie Piaskowianki.

⇗ Unia Sędziszów – Orlęta Kielce 2:1 (1:1). Janiczek dla Orląt. Sędziował A. Bednarczyk.
⇗ Partyzant Wodzisław – Skała Tumlin 2:2 (0:0). Kruk, Malicki dla Partyzanta. Sędziował A. Kobierski.
⇗ Sparta Kazimierza Wielka – Nowiny 3:1 (2:1). Michalski 2, Marzec; Krzysztofek. Sędziował S. Zachara.
⇗ Górnik Miedzianka – Politechnika Kielce 3:1 (2:0). Stawiarski dla Politechniki. Sędziował K. Gajewski.
⇗ Czarnovia/Błękitni Kielce – Orlicz Suchedniów 4:1 (2:1). Bekrow, Ludwinski, Kosela, Kapuścik; Piecha. Sędziował J. Skrobisz.
⇗ Star Starachowice – Piaskowianka Piaski 1:5 (0:3). Razimowicz; Grab 2, T. Michalkiewicz 2, R. Michalkiewicz. Sędziował M. Klimek.

1.	Czarnovia/Bl.	7	13	13– 5
2.	Skała	7	10	21– 9
3.	Partyzant W.	7	10	18–11
4.	Nowiny	7	9	16–13
5.	Sparta	7	9	13–11
6.	Górnik	7	8	13– 9
7.	Piaski	7	6	15–12
8.	Star	7	6	13–15
9.	Rudki	7	6	10–12
10.	Politechnika	7	6	9–12
11.	Unia	7	6	9–14
12.	Orlicz	7	5	9–12
13.	Spartakus	7	4	13–17
14.	Orlęta	7	0	6–26

Na boiskach klasy A

Niespodziewanie punkt na własnym boisku stracili piłkarze Wiernej Małogoszcz, lecz utrzymali przodownictwo w tabeli. Natomiast Nidzianka znów odniosła zwycięstwo.

KIELCE I

⇗ Piast Chęciny – Szreniawa Koszyce 4:2 (0:0). Jakóbczyk 3, Ogonowski; Głowacz 2. Sędziował M. Kulik.
⇗ Wierna Małogoszcz – Spartak Charsznica 3:3 (2:0). Jupowicz, Olesiński, Przybysz; Misztal 2, Cielik. Sędziował A. Malarczyk.
⇗ Astra Piekoszów – Świt Działoszyce 1:0 (1:0). Piątek. Sędziował G. Nawara.
⇗ Gród Wiślica – Polanie Pierzchnica 3:0 (1:0). Sędziował L. Jankowski.
⇗ Dąb Nagłowice – Zryw Skroniów 1:3 (0:2). Sędziował Z. Skibiński.
⇗ Victoria Skalbmierz – Pogoń II Miechów – nie odbył się.
⇗ Zaległy mecz Polanie – Astra 1:3.

1.	Wierna	7	11	16– 5
2.	Astra	7	10	20–11
3.	Victoria	6	9	19– 8
4.	Zryw S.	7	9	20–12
5.	Świt	7	9	9– 6
6.	Piast	7	7	15–22
7.	Gród	7	6	17–15
8.	Szreniawa	7	6	17–17
9.	Spartak	7	5	9–12
10.	Pogoń II	6	5	8–12
11.	Polanie	7	3	7–20
12.	Dąb	7	2	8–25

KIELCE II

⇗ Zryw Łopuszno – Łysica II Bodzentyn 1:0 (0:0). Sędziował K. Kutnowski.
⇗ MKS Bodzechów – Partyzant Radoszyce 3:2 (2:1). Wacker, Kowalczyk, Sobolak dla Bodzechowa. Sędziował I. Ociepa.
⇗ Czarni Parszów – Stal Kumów 1:2 (0:2). Kozubek; Kania 2. Sędziował S. Nowak.
⇗ AKS Starachowice – Nidzianka Maskoszyn 3:4 (1:3). Sędziował A. Franczak.
⇗ LKS Łagów – Ruch Skarżysko 2:0 (1:0). Sędziował J. Pieron.
⇗ MKS Końskie – Wicher Kostomłoty 1:0 (0:0). Cisek. Sędziował Z. Zapała.

1.	Nidzianka	7	12	20–11
2.	Końskie	7	11	15– 7
3.	Wicher	7	10	15– 8
4.	Zryw L.	7	10	12– 7
5.	Stal	7	9	15– 9
6.	LKS	7	8	14– 9
7.	Rudki	7	7	6– 7
8.	Partyzant R.	7	5	13–15
9.	Łysica II	7	4	7–16
10.	AKS	7	3	8–14
11.	Bodzechów	7	3	6–18
12.	Czarni	7	2	4–14

RADOM

⇗ Jaguar Wolanów – LZS Brzustowiec 3:1 (1:0). Kacprzak 2, Węgorzewski; Dębowski. Sędziował A. Augustyniak.
⇗ Iłżanka Kazanów – LZS Zalesice 9:0. Sędziował P. Ślęzak.
⇗ Oronka Orońsko – Viki Radom 2:0 (1:0). Łabędź 2. Sędziował E. Zalewski.
⇗ Polonia Iłża – ASS Pionki 1:0 (1:0). Stodulski. Sędziował J. Gorczyca.
⇗ Maraton Skaryszew – Jodła Jedlnia 4:0 (2:0). Giernik 2, Guziński 2. Sędziował M. Molga.
⇗ Legion Głowaczów – LKS Jedlińsk 2:1 (1:0). Ryduk, Antjelcik dla Legionu. Sędziował G. Gilewski.

1.	Maraton	7	12	24– 7
2.	Legion	7	12	19–11
3.	ASS Pionki	7	11	16– 6
4.	Jaguar	7	9	11–10
5.	Zalesice	7	7	11–12
6.	Jedlińsk	6	6	8– 7
7.	Oronka	7	6	10–12
8.	Polonia	7	5	4– 7
9.	Iłżanka	7	5	10–19
10.	Jodła	7	4	7–16
11.	Viki	7	3	7–12
12.	Brzustowiec	6	2	9–17

http://sbc.wbp.kielce.pl/

Sport Sport Sport Sport Sport

Cyclo-Korona myśli o przyszłości

Jeszcze nie koniec sezonu

Sportowym wydarzeniem ostatnich dni były dla nas bezsprzecznie rozegrane w Lublinie kolarskie Mistrzostwa Polski w jeździe indywidualnej i parami na czas. Jak już informowaliśmy, duży sukces odnieśli podczas tej imprezy kolarze Cyclo-Korony/Polskiego Radia Kielce/DEK Meble. TOMASZ BROŻYNA w bezapelacyjny sposób wygrał „czasówkę", zaś w parze wraz ze ZBIGNIEWEM PIĄTKIEM sięgnął po srebrny medal.

– Lubelskie mistrzostwa długo pozostaną mi w pamięci – powiedział nam wczoraj Tomasz Brożyna. – Bardzo chciałem udowodnić wszystkim, że także potrafię jeździć indywidualnie na czas. Dodatkową mobilizacją był fakt, iż przed startem raczej nie wymieniano mnie w roli kandydata do tytułu. Pozostawałem w cieniu Baranowskiego, Chmielewskiego i Leśniewskiego. Czułem się bardzo dobrze, od startu narzuciłem ostre tempo, które udało mi się utrzymać aż do mety. Radości ze „złota" jest tym większa, że wreszcie przełamałem kompleks czwartych miejsc, który prześladował mnie w ostatnich latach podczas mistrzostw Polski w jeździe na czas. Na mecie nie mniej ode mnie cieszyli się także moi klubowi koledzy i trener, Krzysztof Stanek, który gratulując mi popłakał się ze wzruszenia. Takie chwile najlepiej wynagradzają godziny męczących treningów. Pewien niedosyt pozostał nam wspólnie ze Zbyszkiem po jeździe parami. Tuż za metą gratulowano nam mistrzostwa, ale po dokładnym przeliczeniu wyników okazało się, że przegraliśmy złote medale zaledwie o 5 sekund.

☆ Pora więc na odpoczynek po męczącym sezonie?

– Wprost przeciwnie. Już za kilka dni wyjeżdżam wraz z Zajdelem, Baranowskim, Krzeszowcem i Chmielewskim na 12-etapowy wyścig Commonwealth Bank w Australii. Ścigałem się na antypodach przed rokiem i dobrze wiem, że będzie to trudna próba. Jako reprezentanci kraju nie możemy przecież zawieść oczekiwań licznej i życzliwie nastawionej do nas Polonii. Z Australii polecimy na Hawaje, do Honolulu, by wystartować w kolejnym 3-etapowym wyścigu. Do Kielc przyjadę więc dopiero w pierwszej dekadzie listopada.

Dyrektor kieleckiego klubu, Marek Sławiński odbierał wczoraj od rana gratulacje w imieniu kolarzy. Dzwonili przedstawiciele sponsorów z DEK Meble, Polskiego Radia Kielce, a także z Dymin i Trzuskawicy, nie brakowało słów uznania od licznych sympatyków kolarstwa.

☆ Czy planujecie jakieś krajowe starty kolarzy jeszcze w tym sezonie?

– W kalendarzu PZKol. jest jeszcze do końca października kilka ogólnopolskich wyścigów. Jeśli znajdą się środki, oczywiście naszych zawodników nie zabraknie w peletonie – mówi M. Sławiński.

☆ Sezon szosowy 1993 już dziś można jednak uznać za w pełni udany dla klubu...

– Sukcesy sukcesami, ale trzeba żyć codziennością, a zwłaszcza przyszłością. Już w najbliższą sobotę organizujemy wraz z Urzędem Miejskim w Kielcach wyścigi kolarskie dla młodzieży pod nazwą „Szukamy następców Piątka i Brożyny". Zapraszamy młodzież urodzoną w latach 1978 – 1981 na Stadion Leśny o godz. 9 z własnymi rowerami. Najzdolniejsi trafią do naszej sekcji.

DARIUSZ WIĘKO

Polski dzień w Hamilton

Wspaniałym i jakże miłym dla nas akcentem zakończyły się rozgrywane od kilku dni w Hamilton Mistrzostwa Świata w judo. Niedzielę bezsprzecznie wszyscy określali mianem polskiego dnia. Nic dziwnego. BEATA MAKSYMOW i RAFAŁ KUBACKI w imponującym stylu wywalczyli tytuły mistrzów świata w kategorii open! W finałowej walce Maksymow (reprezentująca nie tak dawno barwy Błękitnych) pokonała przez ippon, na dwie sekundy przed końcem pojedynku, utytułowaną Holenderkę, Angelikę Seriese. Jeszcze większą furorę sprawił w Hamilton Rafał Kubacki. W drodze do finału rozprawił się z wielkim faworytem, Japończykiem Naeyo Ogawe, zaś w walce decydującej o złotym medalu wygrał z renomowanym Niemcem Henry Stoehrem. Są to pierwsze polskie tytuły mistrzów świata w historii, a biało-czerwoni dzięki nim znaleźli się na trzeciej pozycji za Japonią i Koreą Płd. w klasyfikacji drużynowej mistrzostw.

O drugoligowe punkty

Po trzytygodniowej przerwie wznowione zostały rozgrywki drugiej ligi tenisa stołowego. Nasze zespoły walczyły ze zmiennym szczęściem. Teraz znów nastąpi dłuższa przerwa, a kolejne mecze wyznaczone zostały na 31 października.

Wśród kobiet oba kieleckie zespoły odniosły wyjazdowe zwycięstwa. Zawodniczki AZS pokonały w Wojsławicach Vojslavię 12:6. Punkty dla akademiczek zdobyły: **Agnieszka Malmur** 4, **Katarzyna Mogielska** i **Magdalena Szymura** po 3, **Iwona Skiba** i w grze podwójnej **Malmur/Szymura** po 1.

Pingpongistki **Kolejarza** nie miały żadnych problemów ze zdobyciem dwóch punktów, zwyciężając SKS Wyrozęby 15:3. Punkty dla kieleczanek wywalczyły: **Dominika Smętkowska, Renata Golasa, Urszula Wójtowicz** po 4, **Agnieszka Pałys, Edyta Sempowicz** i w deblu **Golasa/Wójtowicz** po 1.

Wśród mężczyzn drużyna kieleckiego **Źródła** przegrała u siebie z **Ogrodnikiem I Grójec** 2:16. Oba punkty dla kielczan zdobył **Andrzej Janiol**, natomiast dla tenisistów stołowych z Grójca punkty wywalczyli: **Dariusz Świątek i Jacek Jankowski** po 4, **Karol Solecki** i **Stefan Wielgus** po 3 oraz w grze podwójnej **D. Świątek/Jankowski i Solecki/Wielgus** po 1.

Porażki doznali też zawodnicy **Granatu Skarżysko**, ulegając w Mińsku Mazowieckim miejscowej **Mazovii** 6:12. Punkty dla Granatu zdobyli: **Paweł Parszewski, Krzysztof Dudek** i **Mariusz Wrona** po 2.

Bardzo dobrze zaprezentowali się natomiast pingpongiści **AZS Radom**, wygrywając w Siedlcach z **Pogonią** 11:7. Punkty dla akademików: **Artur Zmysłowski** 4, **Marcin Podkański** i **Marek Wiatrak** po 3 oraz w grze podwójnej **Zmysłowski/Igor Marszałkiewicz** 1.

Mecz **Sygnał Lublin - Broń Radom** został przełożony na 10 października.

Rozpoczęły również rozgrywki zespoły II ligi grupy B mężczyzn. Drużyna **Czarnych Parszów** pokonała u siebie **Alit Ożarów** 15:3, a punkty zdobyli: **Grądzki, Czerwonka** i **K. Drozd** po 4, **P. Drozd** i debel **Grądzki/Gaborski** po 1. W innym spotkaniu **Tęcza Krasnik** wygrała z **Gryfem II Chełm** 14:4. **(pak)**

Na torze w Zielonej Górze odbyła się szósta i ostatnia eliminacja kartingowych Mistrzostw Polski. Bardzo dobrze podczas tych zawodów spisali się reprezentanci Kieleckiego Towarzystwa Motorowego Novi.

W klasie kartów o pojemności 100 ccm wśród juniorów klasą dla siebie był kielczanin **Andrzej Szymański**, który wlączmej klasyfikacji MP znalazł się na pierwszym miejscu. Szósty w tej

Nasi na podium

samej klasie był klubowy kolega Andrzeja, **Piotr Graczyk**, a tytuł drużynowych mistrzów Polski przypadł ekipie **KTM Novi**.

Dwa medale do klubowego dorobku KTM Novi dorzucili także zawodnicy ścigający się w klasie 100 ccm senior. Indywidualnie drugi był **Krzysztof Krawczyk**, zaś drużynowo kielczanie sklasyfikowani zostali na trzeciej pozycji.

(wid)

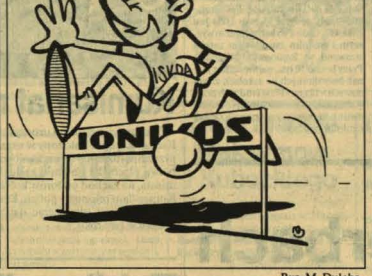

Rys. M. Dulęba

Na przekór pogodzie

Mimo nie sprzyjającej pogody, zimna i padającego deszczu spora grupa śmiałków stanęła na starcie mistrzostw Kielc w triathlonie i duathlonie, zorganizowanych przez WOKSiR Urzędu Miejskiego w Kielcach, Budowlanych i Cyclo-Koronę.

Najmłodszym uczestnikiem zawodów był 9-letni **Filip Szołowski**, zaś najstarszym 62-letni **Bogusław Ciepłuch**. Choć z dziennikarskiego obowiązku publikujemy nazwiska najlepszych, to nie ulega najmniejszej wątpliwości, że zwycięzcami mogą czuć się wszyscy uczestnicy mistrzostw i należą im się wielkie brawa.

8–10 lat (4 km jazdy rowerem, 1 km biegu) – **Filip Szołowski, Michał Żelazny, Paweł Bochnacki, Bartłomiej Appel, Kamil Januchta.**

11–12 lat (4 km jazdy rowerem, 1 km biegu) – **Wojciech Kalwat, Jędrzej Maćkowski, Wojciech Rokicki, Marcin Łyżwa, Łukasz Grątkiewicz, Wojciech Półtorak.**

13–14 lat (8 km jazdy rowerem, 2 km biegu) – **Aleksander Mazurkiewicz, Dominik Budzisoz.**

15–18 lat (1 km pływania, 37 km jazdy rowerem, 7 km biegu) – **Artur Kamiński 2:40.00, Arkadiusz Rabiej 2:58.47.**

19–29 lat (1 km pływania, 37 km jazdy na rowerze, 2 km biegu) – **Marek Konieczny 2:04.35, Artur Cierpiała 2:08.40.**

30–49 lat (1 km pływania, 37 km jazdy na rowerze, 7 km biegu) – **Marek Kalwat (Kiel-Tech) 1:48.00.**

Kategoria open (37 km jazdy rowerem, 7 km biegu) – **Andrzej Nowakowski (22 lata) 1:40.18, Bogusław Ciepłuch (62 lata) 2:41.35.**

(wid)

Kto rywalem „siódemki" Iskry?

Efektowne zwycięstwa piłkarzy ręcznych Iskry w pierwszej rundzie Pucharu Europy z Ionikosem Ateny rozbudziły nadzieje kieleckich kibiców na grę podopiecznych trenera Edwarda Strząbały w lidze mistrzów z udziałem ośmiu najlepszych klubowych „siódemek" Europy. By tak się stało trzeba jednak zwycięsko przejść drugą rundę. Więcej o szansach Iskry można będzie powiedzieć po losowaniu, które odbędzie się dziś w Wiedniu. **(d)**

Z różnych aren

☆ W Pionkach rozegrano turniej siatkówki juniorek młodszych o puchar prezesa klubu. Zawody zakończyły się zwycięstwem Prochu, który pokonał Radomkę 3:0 i Skórzanych Skarżysko 3:1. Drugie miejsce zajęła Radomka po zwycięstwie nad Skórzanymi 3:0. Na najwszechtronniejszą zawodniczkę turnieju wybrano **Ewelinę Woźniak** (Proch), najlepszą atakującą została **Agnieszka Świerczyńska** (Radomka), a najlepszą w obronie – **Dorota Kondrach** (Skórzani).

Najlepszymi zawodniczkami w poszczególnych drużynach były: Radomka – **Sylwia Woźniak**, Skórzani – **Justyna Jaworska**, Proch – **Agata Walasik** i **Małgorzata Jezierowska**.

Wszystkie wyróżnione zawodniczki otrzymały nagrody ufundowane przez pp. **Tomasza Broka** i **Andrzeja Osińskiego** z DROGBUDU Radom. **(zp)**

☆ Radomski Okręgowy Związek Piłki Nożnej przygotowuje reprezentacje do rozgrywek drużyn młodzieżowych trampkarzy i juniorów o puchary Kuchara i Michałowicza. W ramach zawodów kontrolnych, radomianie na boisku Marcovii w Markach, spotkali się z zespołem Warszawskiego OZPN. Pojedynki zakończyły się zwycięstwem gospodarzy. Kadra do turnieju Kuchara przegrała 2:0, natomiast Michałowicza 4:0. 14 października br. na boisku Szyjdlowianki planowany jest kolejny sprawdzian młodzieżowych kadrowiczów ROZPN. Tym razem w roli egzaminatora wystąpią piłkarze z Kielc. **(as)**

Sasza Szwec mistrzem okręgu

Na kortach BKS w Busku-Zdroju rozegrano mistrzostwa okręgu kieleckiego seniorów i juniorów w tenisie.

Jak było do przewidzenia, na kortach dominowali zawodnicy pierwszoligowej drużyny kieleckich **Błękitnych**, którzy między sobą rozdzielili tytuły. Mistrzem okręgu został **Aleksander Szwec**, który w finałowym pojedynku pokonał **Jacka Żurowskiego** 6:3, 6:7, 6:1.

W półfinałach **Szwec** wygrał z **Pawłem Hermanem** 6:1, 6:3, zaś **Żurowski** zwyciężył **Dariusza Gąbkę** (wszyscy Błękitni) 6:7, 6:4, 6:0.

W ćwierćfinałowych meczach padły wyniki: **Szwec - Tomasz Chabior** (Błękitni) 6:1, 6:3, **Herman - Paweł Szurmiak** (Ostrowiec) 6:0, 6:1, **Żurowski - Zbigniew Prawda** (Kielce) 6:0, 6:1, **Gąbka - Hubert Szczukiewicz** 6:2, 6:2.

Turniej zorganizowany był przez działaczy **Kieleckiego Okręgowego Związku Tenisowego i BKS Busko**, a fundatorami nagród byli: **„RENAULT-PARTNER", spółka Osman-Kilar i Urząd Miasta i Gminy w Busku-Zdroju.**

Warto zaznaczyć, że z powodu zapadających ciemności ostatni set finałowego pojedynku pomiędzy **Szwecem** i **Żurowskim** rozegrany został następnego dnia na kortach PKS w Kielcach.

(pak)

Wystartują!

Do wczoraj ważyły się losy udziału siatkarek Radomki w rozgrywkach II ligi. Połączony zespół Broni i Radomki, prowadzony przez **Andrzeja Tusznio** zajął trzecie miejsce w turnieju barażowym, ale po rezygnacji Zelmera Rzeszów radomianki otrzymały szansę startu w II lidze. Występy na drugoligowych parkietach były uzależnione m.in. od uiszczenia opłaty w wysokości 12 mln złotych. Jak poinformował nas prezes Radomki, **J. Kuliński** udało się zgromadzić wymienioną kwotę m.in. dzięki pożyczce z Okręgowego Związku Piłki Siatkowej i pomocy Broni. Tak więc zespół wystartuje w rozgrywkach II ligi, a pierwszy mecz siatkarki Radomki – rozegrają na wyjeździe z silnym zespołem MKS Lublin. W czwartkowym wydaniu radomskiego „Słowa Ludu" przedstawimy terminarz rozgrywek oraz szczegółowe informacje o zespole. **(zp)**

Z udziałem ponad 40 dziewcząt i chłopców z Kielc, Lublina i Gorzyc w kieleckiej hali widowiskowo-sportowej rozegrany został ostatnio **II Świętokrzyski Turniej Akrobatyki Sportowej Dzieci.** Organizatorem, a zarazem gospodarzem zawodów, było Towarzystwo Sportowe „Piramida".

– Cieszę się, że impreza, którą zainicjowaliśmy przed rokiem, zyskuje sobie coraz więcej zwolenników – powiedział nam trener kieleckich akrobatów, **Adam Makowski. – Wraz z lepszą obsadą zawodów, których celem jest wyszukiwanie akrobatycznych talentów, podniosła się ich**

Akrobatyczne nadzieje

sportowa ranga. Najlepszą zawodniczką imprezy była kielczanka, Liliana Orlińska, która zwyciężyła w dwóch konkurencjach, a w ćwiczeniach wolnych uzyskała notę 9,9 pkt.

Oto najlepsi w poszczególnych konkurencjach:

Skoki (klasa III): **Ewelina Ludwik (Stal Gorzyce) - 38,3, Izabela Adamczyk, Agnieszka Wątroba - 36,6** oraz **Krystian Wasik - 36,4, Sylwester Nabiałczyk, Henryk Dworak (wszyscy Piramida) - 36,2 pkt.**

Skoki (klasa młodzieżowa): **Liliana Orlińska - 28,9, Anna Piotrowska, Barbara Boszczyk - 28,1** oraz **Daniel Młynarczyk (wszyscy Piramida) - 27,7, Daniel Podgajny - 26,9, Michał Wesołowski (Lubelskie Towarzystwo Akrobatyki Sportowej) - 26,8.**

Dwójki (klasa młodzieżowa): **Orlińska/Katarzyna Kubiec - 28,45, Piotrowska/Daria Młynarczyk - 27,95, Wątroba/Boszczyk (wszystkie Piramida) - 27,85.**

Zawody sponsorowali: **Kopalnia Wapienia „Morawica", „Marc-Pol" i Przedsiębiorstwo „Menos", zaś nagrody ufundowali PIK „Elektronik", MDS „Elektronik" i p. Stanisław Radek.** **(d)**

http://sbc.wbp.kielce.pl/

Czy „kablówka" w osiedlu Świętokrzyskim zostanie zarejestrowana?

Kres satelitarnego piractwa

Zakłócenia w odbiorze sygnału telewizji kablowej w osiedlu KSM – akurat 1 października br. – zrodziły plotkę, że oto skończyły się czasy pirackiego oglądania zachodnich stacji satelitarnych i abonentom „kablówki" pozostaną tylko programy krajowe. Jak to w plotce, tylko jej część nie mija się z prawdą. Krajowa Rada Radiofonii i Telewizji zakończyła wprawdzie przyjmowanie wniosków o rejestrację, ale dotyczy to tylko stacji tzw. naziemnych, rozpowszechniających programy w eterze za pośrednictwem anten. Operatorom sieci kablowych nie wyznaczono jeszcze ostatecznego terminu składania wniosków, ale nastąpi to na pewno do końca br.

Każda sieć kablowa musi zostać zarejestrowana, a jednym z podstawowych warunków rejestracji – oprócz odpowiednich parametrów technicznych – jest tzw. **uprawdopodobnienie zgody właścicieli programów satelitarnych na ich retransmisję w danej sieci kablowej.** Jest to sprawa wielce dyskusyjna i wciąż pozostaje w sferze niedomówień. **Polscy operatorzy sieci kablowych uzyskali zgodę na bezpłatną retransmisję do 1995 r. tylko czterech programów, tj. „Super Channel", „TV5", „Deutsche Welle" i „Polsat".** Właściciele niemieckich programów RTL, SAT1, PRO7, DSF nie zabraniają nam ich oglądania, nie czynią przeszkód, ale też nie odpowiadają na oficjalne pisma i o wspomniane „uprawdopodobnienie" trudno. Tylko stacja MTV ma swoje przedstawicielstwo w Polsce i żąda opłat, podobnie zamierza uczynić „Eurosport".

Ogólnopolskie Stowarzyszenie Operatorów Sieci Telewizji Kablowej sugeruje operatorom, aby wstrzymali się z podpisywaniem indywidualnych umów z właścicielami programów, czekając na wypracowanie wspólnego stanowiska. Mówi się nawet, iż decyzje winny zapaść na szczeblu rządowym. Wiadomo bowiem, że programy satelitarne w stylu MTV nie powstały dla Polski – która położona jest na skraju ich zasięgu – i trudno żądać od nas takich samych opłat, jak od Anglików czy Niemców. **Gdyby jednak najpopularniejsze programy satelitarne zostały zakodowane, kieleccy operatorzy m.in. „Maxtel" już teraz przymierzają się do stworzenia abonentom możliwości ich oglądania. Aby obejrzeć trzy kodowane, dodatkowo płatne programy trzeba będzie wykupić lub wypożyczyć dekoder.** Tymczasem bezpłatnych programów satelitarnych wciąż przybywa. Są także krajowe – lokalny program z Krakowa, próbę rejestracji własnego programu o zasięgu 150 km podjął ośrodek w Łodzi – których wprowadzenie do sieci kablowych (dodatkowo!) jest obowiązkiem operatorów. **Najwięksi kieleccy operatorzy, tj. „Maxtel", „Telkat" i „Eurosat" już złożyli wnioski o rejestrację sieci oraz o koncesję na nadawanie własnych programów. Wniosek o rejestrację złożyła też Świętokrzyska Spółdzielnia Mieszkaniowa będąca właścicielem sieci w osiedlu Świętokrzyskim. Sieć ta jest nieco przestarzała i może nie spełniać kryteriów rejestracji. Ponadto SSM nie prowadziła żadnych rozmów z właścicielami programów satelitarnych. Kierownictwo SSM oczekuje na określenie warunków egzystencji sieci kablowej w os. Świętokrzyskim przez Krajową Radę RiT. Rada Osiedla Świętokrzyskiego nie zgadza się na przejęcie tej sieci przez większego operatora ze względu na koszty i wzrost opłat za abonamenty.**

KRZYSZTOF KROGULEC

Notatnik CK

*** Zajęcia z rysunku i malarstwa w Iidze studentów sztuki,** od wtorku do piątku w godz. 16 – 19 w DST – pałacyk Zielińskiego w Kielcach przy ul. Zamkowej 5.

*** Otwarcie wystawy prac Barbary Pszczółkowskiej-Kasten** w piątek, 8 października br. o godz. 17 w DST – pałacyk Zielińskiego.

*** Klub Puszystych – inauguracyjne spotkanie** w środę 5 bm. w Ośrodku Profilaktyki i Medycyny Pracy (budynek „Miastoprojektu" przy ul. Wesołej 47).

*** Biuro Wystaw Artystycznych w Kielcach wznawia działalność oświatową cyklem wykładów o malarstwie angielskim XIX wieku.** Na prelekcję pt. „Angielska szkoła malarstwa krajobrazowego XIX wieku" BWA zaprasza w środę, 6 października o godz. 16.30 do Galerii „Piwnice" przy ul. Leśnej 7.

*** Promocja najnowszych miniatur powieściowych Henryka Kawiorskiego „Kamienne Łzy" i „Jutro, pojutrze, kiedy indziej"** – piątek, 8 października o godz. 17 w Ośrodku Kultury Regionalnej Stowarzyszenia Civitas Christiana oraz Klubu Inicjatyw Kulturalnych im. C.K. Norwida przy ul. Równej 18 w Kielcach.

* 6 bm. o godz. 17 w budynku nowego teatru odbędzie się prezentacja instrumentów muzycznych firmy YAMAHA oraz minirecital Marzeny i Leszka Ślusarskich. Wstęp wolny.

Kieszeń kielczanina

Inżynier po Politechnice Świętokrzyskiej, z kilkuletnim stażem pracy, może zarobić w kieleckim zakładzie pracy średnio 2,5 do 3 mln zł. Jego warszawski kolega dostaje pierwszego około pół miliona więcej. Czy lepiej przekwalifikować się, a może przeprowadzić?

W pierwszym półroczu średnie zarobki w województwie kieleckim były o milion wyższe od wynagrodzenia minimalnego – netto wynosiły 2.659 tys. zł. Najniżej opłacane branże to kultura fizyczna, turystyka i wypoczynek (1.976 tys. zł), handel (2.248 tys. zł) i oświata (2.679 tys. zł). Najlepiej zarabiają finansiści (4.129 tys. zł) oraz pracownicy administracji państwowej i wymiaru sprawiedliwości (3.492 tys. zł). Informatycy, księgowi ze znajomością języków obcych i radcy prawni – ludzie tych zawodów pracy nie szukają. Raczej to oni są poszukiwani przez nowo powstające prywatne firmy. Jakiekolwiek zatrudnienie najtrudniej jest znaleźć ludziom bez zawodu. Praktycznie żadnych szans na pracę nie mają mało reprezentacyjnie pani po kołach ogólnokształcących. **W końcu sierpnia było w Kielcach 33 tys. 319 bezrobotnych. Ponad połowa to ludzie do 34 roku życia. Poszukujących pracy powyżej 55 roku życia jest tylko 493.** Osób z wykształceniem wyższym i średnim zawodowym zarejestrowano w Rejonowym Urzędzie Pracy ponad 10 tys., najwięcej jest jednak bezrobotnych po szkołach zawodowych – 12 tys. 417. Wśród nich przeważają kierowcy i mechanicy. Powyżej dwunastu miesięcy otrzymuje zasiłek około 14 tys. osób.

(and)

Komisariat na zachodzie

Wczoraj w południe uroczyście otwarto nowy komisariat policji, Kielce–Zachód. Położony w osiedlu Ślichowice, ufundowany został przez Spółdzielnię Mieszkaniową „Domator", Radę Miejską i MSW. Nowa placówka obejmie zasięgiem działania około jednej trzecią miasta, na zachód od torów kolejowych do Krakowa i Częstochowy. Komendant rejonowy policji, **Edward Salwa** powiedział, że w Kielcach planowane jest utworzenie dalszych dwóch komisariatów, jednego jeszcze w tym roku.

(DG)

Fot. D Gacek

Kielce na peryferiach

Skaza na Herbach

Na kieleckich Herbach ciąży jak widmo zła sława. Mówi się, że jest to dzielnica, do której lepiej nie zaglądać po godzinie 20. Złodzieje, bandyci, mordobicie. Tymczasem na Herbach spokój i cisza jak nigdzie. Legenda jednak została.

Niepochlebna opinia zrodziła się jeszcze w latach pięćdziesiątych. Miasto dopiero się budowało, powstawały pierwsze bloki przy ulicy Glinianej. Herby zasiedlali młodzi pracownicy „Chemaru", konflikty i bójki z tubylcami były na porządku dziennym. Później przyszły czasy „świętej wojny" z Czarnowem. Na Herbach do dziś pamiętają regularne bitwy, w których brało udział nawet do stu krewkich mieszkańców obu dzielnic. Nie przebierano w środkach, w ruch szły kije, kamienie, a często nawet noże. Jeszcze kilka lat temu jedną z ostatnich bójek musiała rozpędzać strumieniami wody straż pożarna

– Kiedyś nasze Herby to było coś – wspomina z nostalgią wytatuowany mężczyzna w średnim wieku. – Jak się poszło w miasto, powiedziało, że stąd, to wszystkie z szacunkiem patrzyli. Teraz to spokój, czasem gówniarze szybę rozbują i tyle. Naszej fantazji im brakuje...

Stare Herby skończyły się definitywnie wraz z likwidacją osławionego baru „Herbskiego". O tej enklawie miejscowego półświatka mówiono, że wystarczy pomyśleć o „Herbskim", żeby dostać w mordę. Dziś na Herbach jest kilka punktów sprzedaży piwa w dowolnym asortymencie, są pijalnie, a sklepy z mocniejszymi trunkami wyeliminowały skutecznie stare meliny. Mieszkańcy mogą już bez problemu kupić w sobotę chleb i mleko, do niedawna po te podstawowe produkty już o 6 rano ustawiały się kilometrowe kolejki pod jedynym wówczas sklepem spożywczym.

W kilkunastu blokach mieszkają głównie ludzie w średnim wieku, w starych ruderach emeryci. Podstawowy problem osiedla, to zaległości czynszowe i dewastacje. Spośród ponad dwóch tysięcy mieszkańców kilka osób zalega ze spłatą nawet do 20 milionów złotych. Regularnie niszczone są trzepaki, huśtawki, a nawet rynny.

– Skończyły się stare problemy, zaczęły nowe – mówi kierownik administracji osiedla „Herby" **Witold Kwiatkowski.** – Co prawda polepszyła się znacznie sieć handlowo–usługowa i połączenia autobusowe, ale i tak dzielnica jest trochę zaniedbana i zapomniana. Bloki zdewastowane, sporo starych, walących się domów. Najnowszy problem, to młodzi ludzie bez pracy. Zaczynają siedzieć po klatkach, przed blokami, mnożą się dewastacje, a i pobicia są coraz częstsze. Przydałby się komisariat, albo chociaż więcej patroli... Po starych Herbach zostało tylko kilka drewnianych domków z przegniłymi dachami, emeryci i legenda. Nowe żyją swoim życiem.

DARIUSZ MATEREK

Tablica dla papieża

Rozstrzygnięto konkurs kieleckiej Rady Miasta na tablicę upamiętniającą wizytę papieża Jana Pawła II w Kielcach.

Laureatem został **Józef Sobczyński.** Jego praca została wysoko oceniona przez komisję za oszczędność i elegancję kompozycji.

Komisja postanowiła także przyznać wyróżnienia formalne pracom **Władysława Zaparta** i **Arkadiusza Łatosa.**

Stanowisko komisji uznano za równoznaczne z decyzją wojewódzkiego konserwatora zabytków o umieszczeniu tablicy na budynku Urzędu Miasta.

(żar)

„Kielce" nadal tańczą

Zespół Pieśni i Tańca „Kielce", działający przy Wojewódzkim Domu Kultury w Kielcach obchodził w czerwcu br. jubileusz XX-lecia istnienia.

Mimo trudności finansowych, które szczególnie dotykają amatorski ruch artystyczny zespół „Kielce" istnieje i tańczy nadal. **Dziś o godz. 18 członkowie zespołu spotykają się na pierwszych powakacyjnych zajęciach w WDK.** Mogą na nie przyjść wszyscy, którzy lubią rodzimy folklor i chcieliby zaprezentować swoje umiejętności artystyczne na różnego rodzaju imprezach w kraju i za granicą.

Zainteresowani tą propozycją mogą się zgłaszać codziennie do WDK (pokój 26, II piętro) lub w dniach zajęć „Kielc" (wtorek i czwartek) w godzinach od 18 do 21 w sali prób zespołu.

(żar)

Już od najbliższego poniedziałku
wielki konkurs „kibic doskonały"
co tydzień do wygrania **500.000 zł.**
szczegóły 11 X 1993r. na kolumnie sportowej

http://sbc.wbp.kielce.pl/