Słowo ludu

WYDANIE RADOMSKIE

RADOM – KIELCE ŚRODA, 24 LISTOPADA 1993 R.

WYDANIE I ROK XLIV NR 272 (13374) CENA 2000 ZŁ

Szukają schronienia przed zimą

LUDZIE BEZ DWORCA

Trudno oszacować ilu ich jest w Radomiu. Ale wiadomo, że są i że zwłaszcza w czasie mrozów szczególnie potrzebują schronienia. Jedni pukają do domu dla bezdomnych (często bezskutecznie), inni nocują w klatkach schodowych domów mieszkalnych, jeszcze inni próbują „zaczepić się" na dworcu PKP, ale tutaj przegania kolejowa policja.

Na II oddziale dziecięcym radomskiego szpitala przebywa w tej chwili 4-miesięczne dziecko rumuńskie, chore na zapalenie oskrzeli. – Dziewczynka jest w takim stanie, że można by ją leczyć w domu, ale nie ma pewności, że matka ma zapewnione jakieś lokum – powiedziała **Teresa Zawisza-Łapa**, wiceordynator oddziału.

Zarówno pracownicy Straży Miejskiej, jak i funkcjonariusze kolejowej policji twierdzą, że w Radomiu problem osób bezdomnych jest marginalny. Jako incydentalny wymienia się przypadek, kiedy to przed kilkoma tygodniami zaalarmowana telefonicznie przez mieszkańców jednego z bloków Straż Miejska odnalazła i przewiozła do Miejskiego Ośrodka Pomocy Społecznej mężczyznę, który mieszkał w śmietniku przy ul. Niedziałkowskiego.

Powszechnie jednak wiadomo, że miejscowi kloszardzi są mniej widoczni, ponieważ przepędza się ich z tradycyjnego miejsca schronienia, czyli dworca PKP. Niedawno do radomskiego domu dla bezdomnych zgłosił się mężczyzna, który twierdził, że został stamtąd usunięty ponieważ zbyt długo siedział na ławce. Komendant Komisariatu Kolejowego komisarz **Wojciech Kowalczyk** odmówił nam jakichkolwiek informacji na ten temat. Podobno niektórzy bezdomni „rotacyjnie" przemieszczają się, chroniąc się trochę na dworcu, trochę w klatkach schodowych bloków mieszkalnych, trochę w holach urzędów i innych instytucjach.

„Konkurencją" dla miejscowych bezdomnych są od pewnego czasu przybysze z Rumunii. Ostatnio w radomskim schronisku dla bezdomnych z powodu braku miejsca odmówiono przyjęcia Rumunki z dzieckiem. Nie udało nam się dowiedzieć, gdzie żebrzące Rumunki nocują. W ciągu dnia kręcą się na dworcu kolejowym, ale w nocy ich tam nie ma. Podobno czasami okupują tunel dworcowy, ale do poczekalni dworcowej nie zaglądają, obawiając się interwencji służb porządkowych.

W Radomiu funkcjonują dwa domy dla bezdomnych – jeden przeznaczony dla mężczyzn, drugi dla kobiet. Od czasu kiedy spadła temperatura, w jednym i drugim zwiększyła się liczba pensjonariuszy. W schronisku dla mężczyzn przebywa w tej chwili 20 osób, czyli prawie tyle ile jest ono w stanie pomieścić (w „cieplejszych miesiącach" dom gości 6–7 osób). Kierowniczka obu placówek **Jolanta Sachanowicz** twierdzi, że osoby które trafiają do nich, to zaledwie znikomy procent ludzi bez dachu nad głową. Aby dostać się do domu dla bezdomnych trzeba spełnić kilka warunków – np. być przebadanym przez lekarza. Nie może tam również zanocować osoba która jest pod wpływem alkoholu.

(jp)

Fot. W. Matłok

Dodatek budowlany na str. 13, 14, 15, 16

◆ Do 4 grudnia ◆ W sprawach społeczno–gospodarczych

Założenia programu

Do 4 grudnia, po zapoznaniu się z uwagami ministrów, CUP przedstawi rządowi projekt programu społeczno–gospodarczego na lata 1994/97 poinformował szef CUP Mirosław Pietrewicz, po wczorajszym posiedzeniu Rady Ministrów. Rząd zapoznał się z „ramową wersją programu", którego szczegółów Pietrewicz nie zdradził dziennikarzom. Stwierdził jedynie, że podstawą programu będą uzgodnienia koalicyjne i expose premiera, gdzie głównym celem jest „utrwalenie rozwoju gospodarczego służącego rozwiązywaniu problemów społecznych.". **(PAP)**

„Dwunastka" wprowadza 48–godzinny tydzień pracy

Ministrowie pracy państw Unii Europejskiej podpisali wczoraj akt prawny o wprowadzeniu na obszarze „dwunastki" maksymalnie 48–godzinnego tygodnia pracy. Nowa regulacja wejdzie w życie w ciągu trzech lat. **(PAP)**

Uratowali Żydówkę

Sprawiedliwi z Brzeźnicy

Małżeństwo Bratosów ze wsi Brzeźnica koło Kozienic uhonorowane zostało pośmiertnie medalem Sprawiedliwy Wśród Narodów Świata, przyznawanym przez izraelski Instytut Pamięci Narodowej Yad Vashem osobom, które pomagały ratować Żydów w czasie II wojny światowej. Medale wręczał przedwczoraj na zamku w Lublinie ambasador Izraela, Gershon Zohar.

Państwo Bratosowie przygarnęli w 1942 r. żydowską 10–letnią dziewczynkę, **Hannah Wisel**, która uciekła z kozienickiego getta. Ukrywali ją w swoim mieszkaniu aż do 1945 r. Medal miała odebrać w imieniu nieżyjących już państwa Bratosów ich córka, ale z niewiadomych przyczyn nie stawiła się na uroczystość.

Oprócz państwa Bratosów medale za pomoc Żydom otrzymało przedwczoraj także 15 innych Polaków, mieszkańców woj. zamojskiego, lubelskiego i chełmskiego. **(aku)**

W Kozienicach mówią: To celowa robota

Meble na bruku

Krzywda – tak mówi większość z ponad 400 pracowników byłej Kozienickiej Fabryki Mebli, która najpierw w ramach restrukturyzacji przedsiębiorstwa stanowiła załogę „Furnelu", a ostatnio „Helvetii".

Czytaj na str. 5.

Nie wszyscy b. sekretarze KW PZPR w Kielcach chcą żeby pisać o tym co robili i co dziś robią. Piszemy:

Ostatnia wachta

Ten interesujący tekst obok reportażu Jadwigi Karolczak „414: ściśle tajne!", rozbrajających i smutnych listów do świętego Mikołaja znajdziecie w „Magazynie"!

Tamże „Zbój Świętokrzyski", kontrowersyjne listy od czytelników, felietony, rysunki, ciekawostki.

Wystawa miast polskich

Radom w Poznaniu

W drugiej, otwartej wczoraj Międzynarodowej Wystawie Gospodarczej Miast Polskich „Investcity 93" w Poznaniu gmina Radom zaprezentuje najlepsze produkty firm prywatnych i państwowych. Pracownicy z Wydziału Promocji Urzędu Miejskiego przedstawią ofertę możliwości inwestycyjnych i współpracy gospodarczej w naszym regionie.

Na radomskim stoisku znalazło się kilkanaście wyrobów m.in. **„Polmetalu", „Radoskóru", Radomskiej Wytwórni Telefonów, Fabryki Farb i Lakierów.** W holu głównym sali eskpozycyjnej prezentowane są również prace radomskich plastyków o tematyce ekologicznej. Targom „Investcity" towarzyszy również wystawa „POLEKO" oraz urządzeń komunalnych „KOMEX".

– Liczymy na nawiązanie kontaktów międzynarodowych oraz zainteresowanie zagranicznych inwestorów stworzeniem w Radomiu bazy hotelowej i turystyczno–rekreacyjnej. Chcemy zapewnić korzystne warunki potencjalnym kontrahentom – mówi **Bożena Poryczyńska**, rzecznik prasowy Urzędu Miejskiego.

Do Poznania pojechali także: prezydent Radomia **Wojciech Gęsiak**, przewodniczący Rady Miejskiej **Ryszard Falek** oraz członek zarządu, **Maciej Krysiński.**

(wila)

„Sanepid" podzielony

Epidemia konfliktów

Członkowie NSZZ Pracowników Służby Zdrowia Wojewódzkiej Stacji Sanitarno–Epidemiologicznej w Radomiu mają nadzieję, że nowy minister zdrowia i opieki społecznej przywróci na stanowisko państwowego inspektora sanitarnego w Radomiu dr. med. Kazimierza Bochyńskiego. Został on odwołany ze stanowiska 15 października br. Zdaniem większości pracowników – niesłusznie.

– Nigdy nie ocenialiśmy pracy dyrekcji pozytywnie – powiedział nam wiceprzewodniczący KZ NSZZ „Solidarność" w „Sanepidzie", **Józef Spilski**. – Przedstawialiśmy dyrektorowi propozycje konkretnych rozwiązań. Nie było odzewu. Chodziło nam m.in. o niewłaściwy regulamin przeszeregowywania pracowników, zły sposób ich premiowania, brak zgody na szkolenia i podnoszenie kwalifikacji. Uważamy że radomska WSSE jest pustynią specjalistyczną i aparaturową w Polsce. Nie było też współpracy ze związkami zawodowymi.

Atak na dyrektora WSSE nasilił się latem br. Ponieważ zdecydowana część pracowników stacji była po stronie dyrektora, z inicjatywy Związków Zawodowych Pracowników Służby Zdrowia zorganizowano zebranie załogi. Przybyły na nie również osoby ze stacji terenowych. Wyrażono wotum zaufania dla K. Bochyńskiego, utrzymując, że placówka pod jego kierownictwem rozwija się prawidłowo. Podkreślono to w uchwale skierowanej do Ministerstwa Zdrowia i Opieki Społecznej. **Tymczasem na wniosek KZ NSZZ „Solidarność" do Wojewódzkiej Stacji przybyła Państwowa Inspekcja Pracy.** Wniosek PIP o ukaranie dyrektora za rażące naruszenie kodeksu pracy i zaniedbywanie obowiązków służbowych w zakresie organizacji pracy" stał się podstawą odwołania K. Bochyńskiego ze stanowiska 15 października br. Jak dowiedzieliśmy się od J. Spilskiego zarzut o „naruszenie kodeksu pracy" dotyczył wstrzymania urlopów wypoczynkowych, m.in. właśnie dla wiceprzewodniczącego KZ „Solidarność".

4 listopada br. prof. dr hab. **Wiesław Magdzik**, przewodniczący Krajowego Zarządu Specjalistycznego z Zakresu Epidemiologii Państwowego Zakładu Higieny w Warszawie skierował pismo do ministra zdrowia i opieki społecznej wnioskując o przywrócenie na stanowisko dr K. Bochyńskiego z uwagi na jego wiedzę i osiągnięcia w epidemiologii.

NSZZ Pracowników **Służby Zdrowia WSSE zapowiada, że będą zabiegać o powrót dr. Bochyńskiego. Szczególne nadzieje wiąże z nową osobą ministra zdrowia, który 29 bm. gościć będzie w Radomiu. Szefowie związku poproszeni przez „SL" o ocenę sytuacji w „Sanepidzie" poinformowali, iż wstrzymują się od komentarzy do momentu wizyty ministra Jacka Żochowskiego.**

BARBARA KOŚ

WINO OD PRODUCENTA

9.016,– + VAT

PPH „EDGAR" Kielce, Graniczna 26, tel 57–420

11660/s

http://sbc.wbp.kielce.pl/dlibra

Krótko z kraju

W Belwederze o kulturze fizycznej

Najważniejszym punktem wczorajszych obrad Rady Kultury Fizycznej przy Prezydencie RP była dyskusja nad najnowszym projektem stawy „O kulturze fizycznej". Zdaniem Rady, projekt, po wniesieniu drobnych poprawek dotyczących systemu finansowania tej dziedziny życia, powinien zostać jak najszybciej skierowany na drogę legislacyjną.

Przewodniczący Rady prof. Jerzy Smorawiński poinformował o pracach Rady, zmierzających do reaktywowania zlikwidowanego w 1991 r. Państwowego Funduszu Kultury Fizycznej, zasilanego w przeszłości głównie przez Totalizatora Sportowego oraz stworzenie możliwości prawnych dla finansowania kultury fizycznej z odpisów podatkowych. **(PAP)**

Oświadczenie MSZ

Ministerstwo Spraw Zagranicznych przekazało wczoraj oświadczenie następującej treści: „Ministerstwo Spraw Zagranicznych RP z zadowoleniem stwierdza, że ministrowie spraw zagranicznych Francji i Niemiec podjęli działania, zgodne z postanowieniami wspólnej deklaracji przyjętej w Warszawie. Należy jednak stwierdzić równocześnie, że decyzje podjęte w Luksemburgu nie mogą nas w pełni zadowolić. Oczekujemy pilnego opracowania zasad stowarzyszenia z UZE odpowiadających oczekiwaniom wszystkich państw Grupy Wyszehradzkiej. Polska deklaruje gotowość uczestniczenia w dyskusjach na ten temat i przedstawi państwom UZE nasze propozycje". **(PAP)**

Komandoria dla Pendereckiego

Prezydent Lech Wałęsa odznaczył wczoraj Krzysztofa Pendereckiego Krzyżem Komandorskim z Gwiazdą Orderu Odrodzenia Polski. **(PAP)**

PZU nie podwyższa składek dla rolników

Składki za obowiązkowe i dobrowolne ubezpieczenie budynków należących do rolników będą w 1994 r. takie same jak w br. poinformował wczoraj prezes zarządu PZU. Na dotychczasowym poziomie, tj. 15 tys. zł za jeden hektar fizyczny, zarząd PZU utrzymał składkę podstawową za obowiązkowe ubezpieczenie od odpowiedzialności cywilnej rolników z tytułu prowadzenia gospodarstwa rolnego. Składka ta, stosownie do przebiegu ubezpieczenia, może być podwyższona o 30 proc., zaś w szczególnie uzasadnionych przypadkach, obniżona do 7,5 tys. zł za jeden ha. **(PAP)**

Nieprzejezdne drogi

Opadyśniegu notowano wczoraj przed południem na terenie kraju, z wyjątkiem województw zachodnich. Silne wiatry powodowały zawieje i zamiecie. Nieprzejezdnych było ok. 500 km dróg tzw. 4, 5 i 6 standardów zimowego utrzymania w województwach bydgoskim, pilskim, płockim, toruńskim i włocławskim. **(PAP)**

Rząd powołał Komitet Społeczno-Polityczny

Rząd powołał wczoraj Komitet Społeczno-Polityczny Rady Ministrów. Przewodniczącym został wicepremier Włodzimierz Cimoszewicz, wiceprzewodniczącymi ministrowie kultury i sztuki, pracy i polityki socjalnej oraz zdrowia.

Zadaniami komitetu zdaniem podsekretarza stanu w URM Grzegorza Rydlewskiego, współautora pomysłu jego powołania ciało to będzie analizować, monitorować oraz koordynować działania resortów niegospodarczych. Komitet zajmie się przede wszystkim problemami związanymi z praworządnością, prawami człowieka, nauką i oświatą. Będzie także współpracować z organizacjami pozarządowymi.

Rydlewski poinformował, że komitet „otwarty na rozmowy dotyczące przedmiotu jego prac, nawet z przedstawicielami opozycji". Dodał, że komitet może pełnić funkcję forum negocjacyjnego m.in. ze związkami zawodowymi, samorządami terytorialnymi oraz stowarzyszeniami. **(PAP)**

„Samoobrona" chce kontaktów z SdRP

Przewodniczący Związku Zawodowego Rolnictwa „Samoobrona" Andrzej Lepper skierował list do przewodniczącego SdRP Aleksandra Kwaśniewskiego z propozycją „nawiązania kontaktu z SdRP i gotowością współdziałania w każdej sytuacji, w której będzie chodziło o obronę interesów społecznych i narodowych kraju". **(PAP)**

Marszałek Senatu w Radomiu

Z wojewodą – o gospodarce

– W czasie rozmowy z Januszem Szlantą omawialiśmy sprawy gospodarcze. Od dziennikarzy dowiaduję się że jest spór PSL – wojewoda. Ludzi oceniam po efektach, nie przynależności partyjnej – powiedział na konferencji prasowej, przebywający wczoraj w Radomiu marszałek Senatu, Adam Struzik. Poinformował również, iż jako marszałek chciałby zająć się reformą ochrony zdrowia oraz ubezpieczeń społecznych. – Będę się starał przekonać rząd, by przygotował projekty uchwał w tych sprawach. Dlatego rząd, bo to jest najszybsza ścieżka legislacyjna – stwierdził.

Dodał też, że w kraju jest kilkanaście nie dokończonych inwestycji służby zdrowia, takich, jak np. szpital na radomskim Józefowie. Żeby budowę dokończyć trzeba skoordynować działania wojewody, miasta, władz centralnych.

Zdaniem A. Struzika radomski „Łucznik" dysponuje znacznym potencjałem ludzkim, intelektualnym i produkcyjnym. Trzeba ten potencjał wykorzystać. Należy jednak rozwiązać i to na szczeblu centralnym trudny problem zobowiązań finansowych.

Marszałek Senatu spotkał się również z Prezydium WK PSL, członkami Delegatury Okręgowej Izby Lekarskiej, mieszkańcami Iłży. Odwiedził także Zakłady Metalowe „Łucznik". **(woj)**

Pod obrady rządu

Projekt budżetu do 20 grudnia

Do 20 grudnia, skonsultowany z resortami projekt przyszłorocznego budżetu, powinien trafić pod obrady rządu.

– Obecnie rozbieżności między propozycjami Ministerstwa Finansów a potrzebami innych ministerstw wynoszą ok. 100 bln zł – poinformował po wczorajszym posiedzeniu rządu szef resortu finansów Marek Borowski.

Prace nad budżetem toczą się dwutorowo: – Trwają rozmowy z NBP oraz z ministrami, którzy „w pierwszym podejściu zgłaszają wysokie zapotrzebowanie, dalece przekraczające możliwości budżetu" – powiedział dziennikarzom Borowski. Wyjaśnił, że np. minister pracy Leszek Miller życzy sobie ok. 40 bln więcej niż proponuje mu resort finansów.

Rozbieżności z NBP Borowski ocenił jako niewielkie: osiągnięto zgodę co do prognozowanego wzrostu produktu krajowego brutto (4,5 proc.), wysokości inflacji (26 proc.) i zasad pełzającej dewaluacji. Do ustalenia pozostają m.in. kwestie udziału NBP w finansowaniu deficytu oraz wielkości rezerw dewizowych.

Według Borowskiego deficyt powinien zmieścić się w granicach 80–90 bln zł (44,5 proc. pkb.). „Nie chciałbym ich przekroczyć nawet gdyby była możliwość finansowania, bo obciąży to odsetkami budżet 95 r." – stwierdził Borowski. **(PAP)**

Koncert Jose Carrerasa, jednego z trzech najwybitniejszych tenorów świata, jaki odbył się 12 września br. w Szczecinie, zagroził egzystencji Państwowej Opery i Operetki Szczecińskiej i może doprowadzić do upadku tej instytucji poinformował wczoraj dziennikarzy wojewoda szczeciński.

Po koncercie Carrerasa

Operze grozi upadek

Straty obliczono na ponad 1 mld zł i obciążyły one mocno już nadwątlony budżet Opery i Operetki, jako jednego z organizatorów koncertu. Zdaniem wojewody, na taki wynik złożyło się wiele przyczyn, ale najważniejszą z nich była mała frekwencja wielbicieli głosu Carrerasa. Zawiedli również sponsorzy, którzy generalnie odmówili sfinansowania niektórych wydatków związanych z koncertem. **(PAP)**

Z nimi bezpieczna praca

Okręgowy inspektor pracy w Kielcach Wiesław Langer wręczył wczoraj nagrody rzeczowe trzem najlepiej pracującym zakładowym społecznym inspektorom pracy.

Aparatami fotograficznymi „Konica" i zegarkami wyróżniono **Ireneusza Górnisiewicza** z Huty „Ostrowiec", **Bogdana Morawskiego** z Zakładów Mechanicznych „Łucznik" w Radomiu oraz **Kazimierza Jagiełłę** z Kieleckiej Fabryki Pomp „Białogon" w Kielcach.

Komisja oceniająca działalność profilaktyczną w przedsiębiorstwach brała pod uwagę systematyczną organizację przeglądów warunków pracy, zmniejszanie niebezpieczeństwa, działalność oświatową i informacyjną. **(bis)**

W poniedziałek

Całkowite zaćmienie Księżyca

29 listopada nad ranem nastąpi widoczne w Polsce całkowite zaćmienie Księżyca – poinformował dr Tomasz Kwast z Instytutu Astronomii Uniwersytetu Warszawskiego. Zaćmienie zacznie się o godz. 5.40, a punkt kulminacyjny osiągnie o 7.02, kiedy Księżyc znajdzie się całkowicie w cieniu Ziemi. W Polsce będzie można oglądać jeśli pozwolą warunki atmosferyczne tylko połowę tego zjawiska, gdyż o godz. 7.23 nastąpi już zachód Księżyca. **(PAP)**

Minister Milczanowski:

Dymisja Koniecznego bez nacisków

W sprawie dymisji szefa Urzędu Ochrony Państwa Jerzego Koniecznego oraz propozycji zastąpienia go płk. Grosmoławem Czempińskim nie było żadnych nacisków ani ze strony koalicji rządowej, ani Belwederu – to opinia ministra spraw wewnętrznych Andrzeja Milczanowskiego, przedstawiona wczoraj na konferencji prasowej w MSW.

„Moja misja w urzędzie skończyła się" tak według ministra wyraził się Konieczny, przedstawiając powody swej rezygnacji podczas poniedziałkowego posiedzenia Politycznego Komitetu Doradczego MSW, który niejednogłośnie zaakceptował jego dymisję. Milczanowski dodał, że po jej ewentualnym przyjęciu przez premiera co jego zdaniem może nastąpić w ciągu tygodnia Konieczny „częściowo odda się pracy naukowej". O złożeniu przez niego dymisji powiadomiono prezydenta Lecha Wałęsę.

Według Milczanowskiego, nie ma związku między dymisją Koniecznego, a odwołaniem we wrześniu br. z nieznanych publicznie powodów szefa Delegatury UOP w Gdańsku mjr. Adam Hodysza. Nie wiąże on też tego z pobytem w Moskwie specjalnej grupy UOP, która zdaniem „Trybuny" miała tam zbierać materiały obciążające m.in. jednego z liderów SdRP Leszka Millera.

Podkreślając, że kandydatura płk. Czempińskiego jest jego własną, Milczanowski przypomniał, że ten b. funkcjonariusz wywiadu i kontrwywiadu PRL został pozytywnie zweryfikowany po 1989 r. a jego osiągnięcia już w wywiadzie UOP są „bardzo znaczące".

Minister potwierdził, że dymisję złożył też wiceminister spraw wewnętrznych Krzysztof Zabiński (KLD). Powiedział, że jego kandydatem na to stanowisko jest płk Henryk Jasik, wieloletni funkcjonariusz wywiadu PRL, dyrektor Zarządu Wywiadu UOP w latach 1990/1992. Milczanowski zaprzeczył, że awanse Czempińskiego i Jasika oznaczałyby faworyzowanie starej kadry służb specjalnych, z uszczerbkiem dla tych, którzy przyszli po 1989 r.

Zapytany dlaczego sam Konieczny nie wziął udziału w konferencji, minister odparł, że uznał, iż to właśnie na nim, jako na nadzorującym UOP, ciąży obowiązek zaprezentowania prasie tej sprawy. Minister jest zwolennikiem utrzymania Politycznego Komitetu Doradczego MSW (m.in. z udziałem przedstawicieli ugrupowań pozaparlamentarnych) aż do czasu powołania specjalnej komisji Sejmu, która nadzorowałaby służby specjalne.

Milczanowski potwierdził, że do końca listopada można spodziewać się „przełomu" w sprawie warszawskiego „łomiarza" osobnika, który w centrum stolicy zabił cztery kobiety. **(PAP)**

Chłodny koniec jesieni

Ostatnie tygodnie astronomicznej jesieni będą chłodniejsze niż zazwyczaj. IMGW przewiduje do 20 grudnia średnią temperaturę miesięczną poniżej normy i mniejsze opady. W trzeciej dekadzie listopada spodziewana jest temperatura maksymalna od minus 3 st. do plus 3 st., minimalna od minus 6 st. do minus 1 st. oraz ok. 4 dni z opadem. W pierwszej dekadzie grudnia przewiduje się temperaturę maksymalną od minus 1 st. do plus 5 st., minimalną od minus 3 st. do plus 2 st. oraz ok. 5 dni z opadem. **(PAP)**

Słowo Ludu
Redaguje kolegium: Krzysztof FALKIEWICZ – redaktor naczelny (tel. 424–80), Andrzej ZAŁUCKI (tel. 459–19), Zbigniew NOSAL (tel. 447–25) – zastępcy red. naczelnego, Grzegorz ŚCIWIARSKI – sekretarz redakcji (tel. 472–55), Jolanta MAJECKA, Elżbieta WIKŁO, Cezary JASTRZĘBSKI, Janusz KANIA, Jerzy KOZERA, Marek MACIĄGOWSKI, Bożena DOBRZYŃSKA (kierownik oddziału w Radomiu).
Adres redakcji: 25–520 Kielce 15 skrytka pocztowa 47, ul. Targowa 18, fax 46979. **Publicyści:** tel. 487–42, 501–83. **Reporterzy:** 489–91, 422–63, 443–45.
Dział sportu: 526–36. **Dział łączności z czytelnikami:** 501–83. BIURO OGŁOSZEŃ: 448–58, 472–51. REDAKCJA W RADOMIU: 26–600 Radom, ul. Żeromskiego 65, tel. 237–36, 63–20–64, 638–161, fax 281–60. Wydawca: EXBUD–13 „Wydawnictwo" sp. z o.o., Kielce, ul. Targowa 18. Druk: EXBUD–17 sp. z o.o., Kielce, ul. Górna 21.
Prenumeratę przyjmują wszystkie urzędy pocztowe na terenie województw kieleckiego i radomskiego.

Redaktor wydania
Andrzej Załucki
Redaktor depeszowy
Cezary Jastrzębski

http://sbc.wbp.kielce.pl/dlibra

● W Bośni ● Żywność jako broń
● Loty „mikołajkowe”

Konwoje stoją

Walki, zła wola, śnieg i biurokracja uniemożliwiały wczoraj dostarczenie ludności Bośni pilnie potrzebnej pomocy humanitarnej.

Tymczasem zaledwie pięć dni wcześniej przywódcy stron konfliktu bośniackiego uzgodnili, że ONZ-owskie konwoje będą się mogły poruszać bezpiecznie i bez przeszkód.

Wg Wysokiego Komisariatu ONZ ds. Uchodźców (UNHCR), cztery konwoje do Bośni Tuźli, Srebrenicy, Gorażde i Sarajewa są blokowane przez władze nowej Jugosławii (Serbia Czarnogóra) i Serbów bośniackich. Powody podaje się różne: walki, zasypane śniegiem drogi, konieczność uzyskania specjalnych zezwoleń na transport towarów przez terytorium Jugosławii. „Zdaje się to wskazywać, że niektórzy nie chcą dotrzymywać zobowiązań, podjętych w zeszły czwartek w Genewie wobec Wysokiego Komisarza ONZ ds. Uchodźców, pani Sadako Ogaty” powiedziała rzeczniczka UNHCR Lyndall Sachs.

Narody Zjednoczone obawiają się, że lokalni dowódcy w Bośni nie będą honorować porozumień, zawartych przez przywódców politycznych. W poniedziałek ministrowie spraw zagranicznych Unii Europejskiej opowiedzieli się za użyciem siły przeciw tym, którzy nie zezwalają na przejazd konwojów z pomocą.

Unia porozumiała się też w sprawie zaproszenia na poniedziałek do Genewy na rozmowy pokojowe przywódców stron konfliktu bośniackiego, przezydentów Serbii i Chorwacji, a także przedstawicieli ministrów spraw zagranicznych USA i Rosji.

Rzecznik UNHCR w Sarajewie Peter Kessler powiedział, że tysiące ludzi zginą, jeśli dowódcy naczelni sił rządowych BiH, bośniackich Serbów i Chorwatów nie przywołają do porządku dowódców lokalnych i nie zmuszą ich do poszanowania decyzji zwierzchników. „Dowódcy wojskowi nie mogą dłużej wykorzystywać żywności jako broni” podkreślił.

Samoloty uczestniczące w humanitarnym moście powietrznym z Frankfurtu n. Menem w Niemczech do Bośni i Hercegowiny przetransportowały tam kolejną partię, 50 ton żywności i leków. Ich zrzutu dokonano w nocy z poniedziałku na wtorek nad obleganymi przez Serbów bośniackich muzułmańskimi enklawami Bradiną, Gorażde, Maglajem i Teszanjem.

W operacji uczestniczyło 6 samolotów USA, 1 francuski i 1 niemiecki.

Jak poinformowało biuro prasowe bazy lotniczej rozpoczęto loty „mikołajkowe” dla dzieci w Bośni i Hercegowinie. Tą samą drogą przerzuca się dla nich żywność, odzież i zabawki.

W samym tylko rejonie ostatniego zrzutu żyje 122 tys. dzieci.

(PAP)

Senat Meksyku za NAFTA

Meksykański Senat zaaprobował tekst układu o Północnoamerykańskiej Strefie Wolnego Handlu (NAFTA), po trzydniowej dyskusji.

Niemal cały Senat głosował za przyjęciem tekstu układu. Padło za nim 56 głosów, 2 były przeciw. Zgodnie z ustawodawstwem meksykańskim izba niższa parlamentu nie musi głosować.

NAFTA ma wejść w życie w styczniu 1994 roku, po uprzednim ratyfikowaniu układu przez Stany Zjednoczone, Kanadę i Meksyk. Będzie to największa na świecie strefa wolnego handlu.

(PAP)

Krótko ze świata

Ofiary starć z Kurdami

Ankara. W różnych incydentach do jakich doszło w ciągu ostatnich 24 godzin we wschodniej i południowo-wschodniej Turcji między siłami rządowymi i partyzantami kurdyjskimi zginęło 37 osób. W trakcie operacji pacyfikacyjnych przeprowadzanych w całym rejonie, w tym w Diyarbakir, armia turecka zabiła 24 rebeliantów. W atakach zwolenników Partii Pracujących Kurdystanu straciło życie 10 osób cywilnych i trzech żołnierzy. (PAP)

Bomby w Istambule

Stambul. Jedna osoba zginęła, a osiem została rannych w wyniku serii zamachów bombowych dokonanych w poniedziałek wieczorem w Stambule. (PAP)

Atak zimy w Bułgarii

Sofia. W północno-wschodnich rejonach Bułgarii występuje gołoledź, wiele miejscowości od poniedziałku jest odciętych od świata z powodu obfitych opadów śniegu. W Tyrgowiszte i Antonowie zamknięto szkoły z powodu burz śnieżnych. Wstrzymany jest ruch kolejowy pomiędzy Ruse nad Dunajem i Warną. Na granicy bułgarsko-rumuńskiej w Ruse utworzyła się 10-kilometrowa kolejka pojazdów. 60 miejscowości pozbawionych jest elektryczności i wody bieżącej.

(PAP)

Katastrofa myśliwca

Londyn. W północnym Iraku rozbił się brytyjski myśliwiec. Jak poinformowało brytyjskie Ministerstwo Obrony, pilot uratował się na spadochronie. Należący do brytyjskich Królewskich Sił Powietrznych myśliwiec Harrier GB7 rozbił się w trakcie misji patrolowej nad zamieszkałymi przez Kurdów terenami północnego Iraku. Przyczyną katastrofy była usterka mechaniczna. Pilot zdążył się bezpiecznie katapultować.

(PAP)

Rekordowy „drapacz chmur”

Kuala Lumpur W stolicy Malezji Kuala Lumpur powstanie rekordowy „drapacz chmur” – 92-piętrowy budynek wysokości 446 metrów. Budowa którą zajmie się jedna z firm południowokoreańskich ma potrwać od marca 1994 r. do czerwca 1996 r. i kosztować ok. 230 milionów USD. Na razie palmę pierwszeństwa dzierży 443-metrowa Sears Tower w Chicago. Obie wieże nowojorskiego World Trade Center wznoszą się na wysokość 417 metrów. (PAP)

Dzieci piszą do mafiosa

Dzieci z parafii Madonna Di Lourdes w Neapolu napisały do krwawego szefa mafii sycylijskiej Salvatore „Toto” Riiny, by „zmienił styl życia”. Pocztówki od dzieci z Palermo zostaną przekazane adresatowi do mocno strzeżonego rzymskiego więzienia Rebibbia, gdzie przebywa od czasu aresztowania w styczniu br. (PAP)

Konfrontacja budżetowa

Clinton wygrał w Kongresie

Po wielogodzinnej zaciętej dyskusji Izba Reprezentantów odrzuciła projekt dodatkowych redukcji deficytu budżetowego w ciągu najbliższych 5 lat o 90 mld dolarów, przedstawiony przez republikanina Johna Kasicha i demokratę Jima Penny ego.

Izba opowiedziała się stosunkiem głosów 272:163 za skromniejszą propozycją prezydenta Clintona przewidującą dodatkowe redukcje w wysokości 37 mld dolarów. Clinton dokładał wszelkich starań, aby Izba przyjęła jego projekt, uważając inicjatywę dwóch deputowanych za zbyt radykalną. Było to jedno z ostatnich głosowań w Izbie Reprezentantów przed przerwą w obradach, które zostaną wznowione w styczniu. (PAP)

Azerbejdżan

Skok cen

Z 6 tysięcy rubli do 29 tysięcy wzrosła wczoraj w Azerbejdżanie cena tony ropy naftowej.

Za litr benzyny trzeba będzie płacić odtąd nie 30 jak dotąd, lecz 160170 rubli w zależności od gatunku. Cena paliwa lotniczego zwiększyła się do 234 tysięcy rubli.

Ponad 3-krotnie podskoczyły ceny energii elektrycznej i gazu ziemnego. W najbliższym czasie należy oczekiwać wzrostu taryf transportowych i cen usług łącznościowych. (PAP)

Byli ochroniarze skarżą Jacksona

Pięciu byłych ochroniarzy piosenkarza amerykańskiego Michaela Jacksona wytoczyło mu proces za zwolnienie z pracy z powodu „osobistej wiedzy z pierwszej ręki” o jego „nocnych wizytach u chłopców”. Adwokat Jacksona, Bertram Fields, powiedział, że piosenkarz będzie się procesował. Utrzymywał, że „nikt nie został nigdy przez Jacksona zwolniony za to, że wiedział o czymś zbyt dużo”. „Jeśli zostali zwolnieni, to przyczyna była zupełnie inna” – dodał. (PAP)

Nie lada niespodziankę mieli mołdawscy celnicy z posterunku na granicy z Rumunią, gdy przyszli wczoraj rano do pracy i okazało się, że zniknęła drewniana budka, w której urzędowali. Po szybkim śledztwie okazało się, że została ona ukradziona przez okolicznych mieszkańców i przeznaczona na...opał.

Budka celników skradziona na opał

Gwałtowny spadek temperatury i brak węgla spowodowały, że coraz więcej mołdawskich lasów wycina się w celach opałowych. (PAP)

Przeobrażenia wywiadu Rosji

Rosyjski wywiad zlikwidował około 30 swych zagranicznych rezydentur i w ostatnich dwóch latach o 30-40 proc. zmniejszyła się liczba ogniw wywiadowczych.

Służba wywiadowcza pracuje obecnie tam, gdzie są rzeczywiście obecne interesy państwa rosyjskiego, a nie w każdym zakątku planety. Praca zorganizowana jest według kierunków geograficznych. W rosyjskim wywiadzie przestało istnieć pojęcie przeciwnika. Trwa proces przechodzenia od konfrontacji do współpracy ze służbami specjalnymi innych krajów w zwalczaniu terroryzmu, produkcji i handlu narkotykami, handlu bronią i rozprzestrzeniania broni masowego rażenia. Rosyjski wywiad został całkowicie „odpartyjniony” i wyłączony ze struktur KGB. (PAP)

Fala przemocy w Kolumbii

W Kolumbii w ostatnim miesiącu dokonano 80 zabójstw na tle politycznym.

Zdaniem policji, obserwowana w tym kraju fala przemocy wiąże się z walką, jaką toczą między sobą bojówki Kolumbijskich Rewolucyjnych Sił Zbrojnych (FARC) i dawna Ludowa Armia Wyzwolenicza (EPL) chcące przejąć kontrolę polityczną nad rozwiniętym gospodarczo regionem Apartado w prowincji Antioquia w północno-wschodniej Kolumbii. W poniedziałek w regionie tym zamordowano 13 osób.

(PAP)

Pies – morderca zabity

Jak poinformowała policja brytyjska, pies który w niedzielę zagryzł na śmierć siedmioletniego chłopca z Middlesborough (informowaliśmy o tym wczoraj), został zabity na żądanie jego właściciela. Policja stwierdziła, że nie był to mastiff, jak początkowo podano, ale pitbulterier. (PAP)

HURTOWNICY | BROWAR TYCHY
oferuje w CENACH ZBYTU
KONSORCJUM PWiN KIELCE, tel. 562-66
ul. Zakładowa 1 (obok Elektromisu) fax 562-61
oraz inne piwa i napoje
Dla detalistów duże upusty i regały
2574 3/g

Czytaj „Słowo Ludu”, kupuj w „Polmozbycie”

Weź udział w wielkim konkursie i wygraj „fiata 126p”, radioodtwarzacze samochodowe oraz dziesiątki innych atrakcyjnych nagród. Szczegóły zamieściliśmy w Magazynie „SL” z 8 października 1993 r. Jeśli dokonasz zakupów lub skorzystasz z usług w placówkach handlowo-usługowych „Polmozbytu” – już grasz! Jeśli nie skorzystasz z tej formy udziału i tak możesz wygrać „fiata”. Zbierz jak najwięcej kolejnych kuponów konkursowych (minimum 35), drukowanych w „Słowie Ludu” już od 11 października. Szczegółowy regulamin konkursu do wglądu w siedzibach „Polmozbytu” w Kielcach oraz w redakcji „Słowa Ludu”. Daj sobie szansę. Weź udział w konkursie!

POLMOZBYT
Kielce, ul. 1 Maja 191 a, tel. 555-32, 66-39-00 wewn. 241
HURTOWNIA WINA I PIWA
Oferuje w ciągłej sprzedaży:
– kilkadziesiąt gatunków win krajowych i importowanych
– kilkanaście gatunków piwa, m.in.: Żywiec, Tychy, Okocim.
– bogaty wybór szampanów
Na terenie m. Kielc – towar dostarczamy własnym transportem. Dogodne warunki płatności przy stałej współpracy.
ZAPRASZAMY od 7 do 15
Kupując w naszej hurtowni możesz wygrać „fiata 126p”.
Losowanie nagród 27.XII.1993r.
Czytaj Słowo Ludu
KUPON nr 37

http://sbc.wbp.kielce.pl/dlibra

◆ „Interregio" – szybciej i wygodniej
◆ Parking dla pasażerów ekspresu

Koleją będzie bliżej

Na początku roku we Wschodnim Okręgu Kolei Państwowych, obejmującym m.in. województwa kieleckie i radomskie, pracowało 30 tys. kolejarzy. 25 listopada, w dniu patronki PKP – Św. Katarzyny, swoje zawodowe święto obchodzić będzie o blisko 3000 ludzi mniej. Zmiany organizacyjne, likwidacja wielu stanowisk pracy, wyprowadzenie zespołów pomocniczych poza struktury PKP jeszcze bardziej uszczuplą zatrudnienie na kolei.

– Musimy dostosować zatrudnienie do potrzeb – powiedział na konferencji prasowej w Sędziszowie dyrektor Wschodniej DOKP, **Jan Janik.** – Z podróży pociągami korzysta coraz mniej pasażerów, przewozi się mniej towarów.

Mimo podwyżki cen biletów i taryf PKP mają pustą kasę. W ciągu 9 miesięcy br. w Okręgu Wschodnim wpływy za przewóz ładunków wyniosły 1.605 mld zł, a za przewóz osób – 255 mld zł. Poniesione w tym samym okresie koszty działalności podstawowej ukształtowały się na poziomie 2.865 mld zł. Buduje się tylko to co niezbędne i zapewniające bezpieczeństwo transportu: linię światłowodową Lublin–Dęblin–Radom, samoczynną sygnalizację przejazdową, nastawnie zdalnego sterowania elektrotrakcją w Radomiu i zgrzewalnie szyn w Skarżysku.

Wpływy pokryły zaledwie 65 proc. kosztów działalności podstawowej. Pusta kolejowa kasa czeka na dotacje z budżetu państwa. Na domiar złego spora grupa klientów, korzystających z usług przewozowych kolei, nie reguluje w terminie swoich zobowiązań. „Siarkopol" w Tarnobrzegu, huta w Ostrowcu, elektrownia w Stalowej Woli, Kopalnia Wapienia w Morawicy, Zakłady Przemysłu Wapienniczego „Miedzianka" winne są kolejarzom łącznie 80 mld zł.

Aby przetrwać, a potem rozwijać przedsiębiorstwo w systemie gospodarki wolnorynkowej, kolejarze Lublina, Skarżyska, Kielc, Radomia – mówiono na konferencji prasowej – koncentrują swoje działania tam, gdzie ich usługi są konkurencyjne w stosunku do innych przewoźników. Coraz bardziej atrakcyjna jest kolejowa oferta dla dużych przedsiębiorstw, przewożących ładunki masowe.

Od 26 września br., od chwili wdrożenia zimowego rozkładu jazdy, szczególnie dużo nowych połączeń w ruchu pasażerskim uzyskały Kielce. Stały się one swego rodzaju centrum komunikacyjnym typu „Interregio" do Warszawy, Krakowa, Katowic i Częstochowy. Pociągi „Interregio" wyróżniają się wysoką estetyką wagonów, stosunkowo krótkim czasem jazdy i kursują w porze dziennej na trasach o długości do 300 kilometrów. W większości z nich świadczone są usługi gastronomiczne. Dwa takie pociągi z Katowic i Częstochowy nie kończą biegu w Kielcach, lecz dojeżdżają do Buska–Zdroju.

W tym roku w Lublinie uruchomiony został bezpłatny parking strzeżony dla samochodów należących do pasażerów pociągów ekspresowych. Mieszkańcy Zamościa, dzięki połączeniu „autobus–ekspres Bystrzyca", mogą wreszcie wygodnie dojechać do Warszawy w ciągu czterech godzin. Udogodnienia te zdobyły uznanie podróżnych i powinny być wprowadzone w Kielcach, Radomiu i Skarżysku.

STANISŁAW BERUS

Konstytucja gospodarcza (19)

O otwartości na świat

Komentuje Witold Zaraska

Nasze kłopoty nie biorą się tylko stąd, że Zachód nas oszukał.

Dziś, po 4 latach od zmiany ustroju i otwarcia na świat często dochodzimy do wniosku, że Zachód nas oszukał, że wykorzystał nas do rozbicia komunistycznego bloku, a potem pozostawił bez realnego wsparcia w transformowaniu naszej gospodarki. Jest to tylko część prawdy, bo wina leży również i po naszej stronie. Kiedy odzyskaliśmy suwerenność, kiedy skończył się etap walki i kombatanctwa, a zaczął czas pozytywistycznego budowania nie umieliśmy usiąść z zachodnimi partnerami przy stole rokowań i zaciekle targując się przekonać ich, że opłaca się im wspomóc nas w drodze do wolnego rynku.

Siadając z zagranicznymi partnerami do rozmów 4 lata temu mielibyśmy nieźlą przetargową pozycję, bo byliśmy wówczas pionierami w walce o wolność, znajdowaliśmy się na ustach całej Europy i na świecie była na nas moda. Wykorzystując to trzeba było dobitnie uświadomić Zachodowi stan naszej gospodarki i uparcie domagać się czasu na jej przestawienie. Zagranica na pewno zgodziłaby się wtedy na czasową nierówność w handlowych stosunkach z nami, zgodziłaby się więcej importować od nas, niż eksportować do nas, żeby dać nam czas i pieniądze potrzebne do reform. Trzeba było przekonać ją, że w dalszej perspektywie jej też się to opłaci.

Pertraktując z Zachodem sami winniśmy mieć już gotową diagnozę stanu naszej gospodarki i wiedzieć, co w jej wnętrzu da się uratować, a co trzeba zlikwidować czyli w jakim kierunku przestawiać naszą gospodarczą aktywność. Czy np. wiedząc, że „polonez" nie wygra z „mercedesem" zlikwidować nasz motoryzacyjny przemysł, czy starać się go unowocześnić. Tu też było niejako na targi z Zachodem, przekonanie go, że lepiej zrobi inwestując w nasz przemysł, niż bezwzględnie doprowadzając go do upadku.

Zachód nas nie oszukał. Po prostu zachował się racjonalnie i nie udzielił wsparcia, którego nie umieliśmy wytargować. Nikt nikomu nie daje pieniędzy „na piękne oczy", jeżeli nie jest przekonany, że będzie to dla niego z jakąś korzyścią.

(zo)

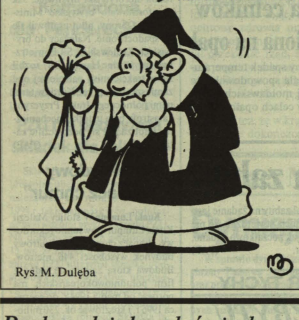

Rys. M. Dulęba

Tysiąc wagonów akcji

Obroty największych na świecie giełd papierów wartościowych są takiego rzędu wielkości, że gdyby chcieć zapakować i przewieźć wszystkie sprzedawane na nich w ciągu całego roku akcje, trzeba byłoby zużywać na to niejeden tysiąc wagonów towarowych.

Podczas gdy np. tegoroczne obroty giełdy warszawskiej zamkną się przypuszczalnie sumą równoważną około 4,2 mld dolarów, to giełdy brukselskiej – co najmniej 20 miliardami dolarów, mediolańskiej – 110 mld dol., amsterdamskiej – 320 mld dol., paryskiej – sumą 1,8 biliona dolarów, frankfurckiej – 1,9 bln dol., a dzierżącej wciąż palmę pierwszeństwa londyńskiej – 3 bln dolarów.

(PAI)

Licealne stopnie za seks

Małe miasteczko – duży skandal – tak scharaktery zowała całą aferę brazylijska prasa. W miasteczku Macondu w Brazylii wyszło na jaw, że czterech nauczycieli miejscowego liceum dla dziewcząt wystawiało im oceny nie za znajomość wykładanego przedmiotu, ale za umiejętności seksualne. Byli to nauczyciele wykładający geografię, matematykę, historię i angielski. Proceder ten uchodził im przez ponad 10 lat. Obecnie siedzą w więzieniu oczekując na wyrok.

Rozgoryczeni ojcowie dziewcząt twierdzą, że jeśli kara nie będzie proporcjonalna do czynu, sami wymierzą ją oskarżonym.

Podczas wymuszonych „lekcji seksualnych" fotografowali dziewczęta, a następnie szantażowali je, że zdjęcia wyślą rodzicom. Wszystko wyszło na jaw, gdy jedna z uczennic zaprotestowała przeciwko „trójce", na jaką nauczyciel angielskiego ocenił jakość i piękno jej piersi. Nie zgodziła się z tą oceną, domagając się w najgorszym razie jedynki z minusem. Kiedy nauczyciel nie ustąpił, opowiedziała o wszystkim rodzicom, a ci zawiadomili prokuratora. Policja skonstatowała, że znajomości przedmiotów u uczennic liceum są na bardzo niskim poziomie, za to jeśli chodzi o seks, miały więcej doświadczeń i umiejętności niż niektóre prostytutki. **(PAI)**

Brała udział w doświadczeniach z wirusem HIV

Najbardziej poszukiwana mysz

Dopiero po dwóch tygodniach znaleziona została mysz, która uciekła pracownikom tokijskiego Instytutu AIDS, w którym prowadzi się badania nad szczepionką przeciwko tej chorobie.

Personel, który niemal całe dnie i noce przeszukiwał pomieszczenia instytutu, czynił równocześnie wszystko, aby fakt ucieczki gryzonia nie przedostał się do wiadomości publicznej; obawiano się wybuchu paniki wśród mieszkańców Tokio.

Mysz – jak utrzymuje obecnie rzecznik Instytutu AIDS – nie była zarażona wirusem HIV, chociaż pochodziła z grupy gryzoni, na których przeprowadza się doświadczenia z tym wirusem. Winę ponosił jeden z laborantów, który po zakończeniu kolejnych doświadczeń nie zauważył, iż jedno ze stworzeń „wybrało wolność".

Gdy personel instytutu słaniał się na nogach i był niemalże w szoku nerwowym, mysz żywą i dobrze wyglądającą znaleziono w końcu w pomieszczeniu instytutu, w którym przechowuje się odpadki.

(PAP)

Powstaną cmentarze w Katyniu i Miednoje

Wynegocjowany w Moskwie, podczas dziewiątej rundy rozmów, tekst umowy polsko-rosyjskiej o ochronie grobów i miejsc pamięci ofiar wojen i represji przewiduje rozpoczęcie ekshumacji i budowy cmentarzy w Katyniu i Miednoje. Ustalono, że prace te rozpoczną się w maju przyszłego roku, poinformował Andrzej Przewoźnik, sekretarz generalny Rady Ochrony Pamięci Walk i Męczeństwa

„Z rozmów moskiewskich wynika, że strona rosyjska, przy udziale polskich specjalistów, zobowiązała się do przeprowadzenia na swój koszt pełnej ekshumacji szczątków polskich oficerów i policjantów pomordowanych w Miednoje i Katyniu, do ponownego ich pochówku i pomocy przy budowie cmentarzy wojskowych w miejscach wskazanych przez Polaków", powiedział A. Przewoźnik.

„Umowa oznacza także możliwość upamiętnienia innych masowych zbrodni, jakie miały miejsce na terenie Rosji. Mamy szanse odtworzenia i upamiętnienia sieci cmentarzy przyłagrowych. Możemy rozpocząć zabiegi o upamiętnienie Polaków, którzy znaleźli się na terenie obecnej Federacji Rosyjskiej w wyniku represji, wywózek, deportacji począwszy od XIX w."

Zdaniem Przewoźnika, samych cmentarzy przyłagrowych jest kilkaset, leżą tam osoby cywilne oraz żołnierze WP i AK zamęczeni w latach 1939 – 1956.

Umowa działa obustronnie i nakłada na stronę polską obowiązek utrzymania 682 cmentarzy i grobów b. Armii Czerwonej, które znajdują się w Polsce. **(PAP)**

http://sbc.wbp.kielce.pl/dlibra

W Kozienicach mówią: To celowa robota

Meble na bruku

Krzywda – słowo to odmieniane jest w Kozienicach w różnych przypadkach i powtarzane wielokrotnie. Krzywda – tak mówi większość z ponad 400 pracowników byłej Kozienickiej Fabryki Mebli, która najpierw w ramach restrukturyzacji przedsiębiorstwa stanowiła załogę „Furnela", a ostatnio „Helvetii".

Jeżeli ktokolwiek może pomóc tym ludziom, to chyba tylko minister przekształceń własnościowych. A idzie także o państwowe, czyli społeczne mienie. O brak odpowiedzialności i niekompetencje. Są także dowody na łamanie prawa.

1 listopada br. ludzie z Kozienickiej Fabryki Mebli znaleźli się na bruku. Przepraszam, ostatnio nazywa się to ładniej: na zasiłku w ramach zwolnienia grupowego. Są oburzeni, nie chcą jałmużny. Chcieli i chcą uczciwie pracować. Pozbawiono ich zaś tego, bo przechytrzyli Zarząd Spółki „Furnel", a potem „Helvetii". Także następnego niedoszłego „właściciela" – koncern „Schieder".

Kozienicka Fabryka Mebli przeszła w ręce „Furnelu" w grudniu 89 r. Tę „transakcję" do dziś kwestionuje NIK. Nowy zarządca początkowo poczynał sobie dobrze. W 1991 r. uzyskano nadwyżkę: 2 mld 700 mln zł. W 1992 r. jednak niespodziewanie zaczęły się „schody". W ciągu 4 miesięcy br. straty wyniosły 11 mld zł.

Ludzie mówią: To celowa robota. „Furnel" przez 3 lata był zwolniony od podatków. W tym roku nadszedł czas spłaty państwa. A po co płacić? Można wykazać niewypłacalność spółki, ogłosić jej upadłość.

Ludzie mówią: Inaczej być nie mogło. Im nie szło o dobro zakładu i załogi, tylko o biznes... Wojewoda podpisał umowę z „Helvetią" nie doprowadzając wcześniej do zawarcia porozumienia między nowym właścicielem, a związkami zawodowymi w zakładzie. Maszyny i urządzenia, niby „Furnelu" znowu sprzedaje „Helvetii" (tym razem za ponad 6 mld zł) m.in. pani Leszczyńska. Jest ona członkiem Zarządu „Furnelu" i... dyrektorem generalnym „Helvetii". A więc sprzedaje sobie samej. Transakcja odbywa się jedynie na papierze! To typowa akcja ratownicza dla „Furnelu". Wiadomo, gdy znajdą się kolejni kontrahenci, będą już musieli tyle samo zapłacić. Raz te same maszyny warte są 123 mln, a później 6,1 mld! Ale te machinacje to blokada prowadząca do całkowitej upadłości KFM... 12 maja br. za aprobatą Regionu NSZZ „Solidarność" Ziemia Radomska przystąpiliśmy do strajku generalnego. Wcześniej były strajki ostrzegawcze. Były też prowadzone liczne negocjacje...

Strajk trwał 49 dni. Zakończył go protokół spisany między wojewodą radomskim a komitetem strajkowym, w którym strony ustaliły m.in.:

„Wojewoda radomski przedstawi do sprzedaży majątek trwały Kozienickiej Fabryki Mebli spółce z o.o. „Fabryka Mebli" w Kozienicach z chwilą przedstawienia aktywnego i wiarygodnego wspólnika...", „wojewoda warunkuje podpisanie umowy wcześniejszym rozwiązaniem przez likwidatora KFM umowy dzierżawy oraz umowy przedwstępnej kupna-sprzedaży z H.F. „Helvetia".

Ludzie mówią: Protokół ten traktowaliśmy jako akt zwycięstwa. Tym bardziej, że wojewoda wprost zachęcił nas do przejęcia majątku fabryki: „twórzcie spółkę pracowniczą, przedstawcie program i gospodarujcie... Spółka taka powstała w ciągu jednego dnia. Zebraliśmy 274 deklaracje. Wpłaciliśmy udziały po pół miliona złotych. Wybraliśmy na prezesa mgr. inż. Mariana Śledzia. Spisaliśmy akt notarialny... Na to miejsce można zaś sprowadzić upatrzonego z góry wspólnika. Wybór padł na „Helvetię"...

Do nagłego bankructwa doszło także w sposób „planowy". Pieniądze za eksportowane meble wpływały do zarządu spółki w Warszawie. Ta z kolei, na wydatki związane z zakupem materiałów do produkcji, na wypłaty, zaciągała kredyty z banku na konto... oddziału „Furnelu" w Kozienicach. Poza kredytami, o ujemnym saldzie decydowały jeszcze odsetki.

W grudniu 1989 r. - rzekomo za zgodą Rady Pracowniczej - sprzedano „Furnelowi" park maszynowy za... 123 mln zł. 83 agregaty nie miały wyceny. Podobno ich wartość szacowano na 140 mln!

Ludzie mówią: Rada Pracownicza nie miała prawa tego robić. Wiedziała, że załoga zgodziła się tylko na dzierżawę majątku. Jeśli coś zmieniano należało nas pytać o zdanie... Maszyny i urządzenia sprzedawała m.in. Renata Leszczyńska, była główna księgowa KFM i... „Furnelu", a potem, jak się okaże, przedstawicielka spółki „Helvetia". Pani Leszczyńska z tytułu pełnienia stanowisk pobierała też dwie pensje.

10 maja br. fabrykę od „Furnelu" przejęła „Helvetia". Umowy pracownicze sporządzono dosłownie na kolanie. Ludzie nie bardzo orientowali się o co chodzi. Była jednak „motywacja": chcesz pracować - podpisuj. Nie - to na bezrobotne.

Rozmowy przedstawicieli załogi „Furnelu", reprezentowanej przez Komisję Zakładową „Solidarności", z szefostwem „Helvetii" dla wyjaśnienia spornych kwestii, a głównie w celu zagwarantowania wszystkim zatrudnionym pracy - zakończyły się fiaskiem. Spółka „Fabryka Mebli" w Kozienicach - jak na to wskazują dokumenty - szybko zaczęła szukać tzw. strategicznego inwestora. Nawiązała kontakty m.in. ze Swarzędzką Fabryką Mebli, ze szwedzką „Ikea", z przedstawicielem firmy holenderskiej. Bardzo poważnym kontrahentem okazał się Rosjanin. Niestety, finalizowanie jakiejkolwiek umowy, rozbija się o kwestie własnościowe. Dziś nie wiadomo, kto naprawdę jest właścicielem maszyn i urządzeń.

Ludzie mówią: Wojewoda miał oddać nam zakład, jeżeli znajdziemy kogoś z sumą 6,5 mld zł. Rosjanin ma pieniądze. Czy to uczciwy partner? Niechaj sprawdza go ministerstwo. Teraz jednak na łamach prasy wojewoda oznajmia, iż Kozienicką Fabrykę Mebli przekaże temu, kto zgodnie z prawami rynku, da najwięcej...

Delegacja reprezentującą stronę byłego wspólnika, czyli „Helvetii" na czele z Renatą Leszczyńską, wręczyła wojewodzie list, w którym stwierdza się m.in., iż „Po wycofaniu się „Helvetii", nie uczyniono nic, aby przedsiębiorstwo funkcjonowało. Pozwala się tymczasem na destrukcyjną działalność panu Śledziowi i jego popleczникom. Uprzedzamy pana wojewodę, że będziemy na zewnątrz zakładu i nie pozwolimy wejść żadnemu z tych, kto oszukał szanowny Urząd Wojewódzki i nas..."

Ludzie mówią: Tego dnia i nasi przedstawiciele byli u wojewody. Kogo należało najpierw wysłuchać - tych, co mają za sobą 274 osoby, tych co zaufali wojewodzie, czy tych co tworzą 40-osobową grupę „wybawców". Jak można pozwalać na poniewieranie człowieka, za którego przywództwem opowiedziały się 292 osoby, przypisywać mu destrukcyjną działalność, nas nazywać popleczникami prezesa? Dlaczego? Ale w tej chwili „gra" powoli się wyjaśnia. Pani Leszczyńska - jak potwierdzają środki masowego przekazu, też „pochwaliła się" kontrahentem zagranicznym... firmą „Schieder" - koncernem niemieckim, który w polskich fabrykach mebli ulokował już spory pakiet akcji.

- Czujemy się mocno pokrzywdzeni, zawiedzeni. Powtarzają to: **Grażyna Ratuska, Jan Bielak, Zbyszek Kurasiewicz, Janusz Karaś, Stanisław Stępień, Marian Śledź, JózefWójcik i inni.** - Po co w ogóle nazwiska?! - dodają. - Jeśli tak, to wymienić członków spółki - 274 osoby!

W halach fabrycznych w Kozienicach stoją meble wartości 4 mld zł. Z każdym dniem tracą na cenie. Obiekty wymagają remontów i zabezpieczenia. W tej chwili jest trzech likwidatorów: z ramienia KFM, „Furnelu" i „Helvetii". Ile to kosztuje?

JERZY FIGAS

Harcerze z ideą

Rozmowa z harcmistrzem STEFANEM KALINOWSKIM, komendantem Kieleckiej Chorągwi ZHP

● **Obecne czasy nie sprzyjają działalności społecznej. Jak więc radzi sobie Związek Harcerstwa Polskiego?**

– Ostatnie dwa lata były dla nas niezwykle trudne. Ogólnopolskie środki masowego przekazu rozpętały wokół związku fatalną atmosferę dewaluując wszystkie osiągnięcia za pomocą metryki „czerwonego" harcerstwa. Brak było porozumienia między Ministerstwem Edukacji Narodowej a Główną Kwaterą, na mocy którego nauczyciele byli zwalniani z zajęć szkolnych na kursy harcerskie. Teraz jedynym wyjściem są urlopy zdrowotne uderzające przecież nauczycieli po kieszeniach i niechętnie widziane przez dyrekcje. Związek borykał się również z wielkimi problemami finansowymi, gdyż od 3 lat harcerze nie otrzymali żadnych pieniędzy na działalność środkową. Rzekazano jedynie skromne środki na akcję letnią. Nasza chorągiew organizowała na przykład zimowy kurs dla instruktorów, którzy mogli wziąć z sobą jedno swoje dziecko. Suma 400 tys. za 11 dni była jednak dla ludzi zbyt wysoka i zamiast zaplanowanych 100 osób mieliśmy tylko 27 chętnych. To jest właśnie jeden z naszych głównych problemów - kadra i jej pozyskiwanie. Sytuacja jaką przedstawiłem powoduje, że wielu instruktorów rezygnuje z pracy. Efekt jest taki, że w wielu środowiskach dzieci i młodzież garną się do harcerstwa, ale nie ma kto nimi się zaopiekować. Z konieczności istnieją więc wielkie drużyny, jak przykładowo w Kijach, czy Opatowcu, gdzie do jednej należy 65 osób.

● **Mówiliśmy o tarapatach finansowych. Niegdyś harcerstwo było jednak znane z samodzielnego zarobkowania.**

– Czasy makulatury skończyły się. Poza efektem wychowawczym nie zrobi się na niej biznesu. Radzimy sobie, jak tylko możemy. Bardzo zredukowaliśmy ilość etatów. W maju 1991 r. mieliśmy ich w chorągwi 40, a obecnie tylko 33, przy czym trzeba pamiętać, że w tym okresie przybyło do nas 7 hufców. Ciekawą działalność gospodarczą prowadzi hufiec miechowski, gdzie za prace przy zieleni miejskiej drużyny zarabiają nawet po 20 milionów. Jesteśmy już po wstępnych rozmowach z prezydentem Kielc. Tu również chcielibyśmy podjąć się takich robót. W hufcu opatowskim istnieje harcerski zakład działalności gospodarczej, który jest samowystarczalny i spłaca kredyty. Podobny zakład w hufcu kieleckim jest już w gorszej sytuacji. Wiele drużyn działa na własną rękę, na przykład 13 DH ze Skarżyska sprzedawała w tym roku znicze nagrobkowe. Starając się o prowadzenie działalności gospodarczej nie powinniśmy jednak zapominać, że harcerstwo jest organizacją wychowawczą, a nie zarobkową.

● **Gdy nie starcza na mundur i harcerski ekwipunek musi pozostać idea?**

– Właśnie ta idea świadczy o sile harcerstwa, które zawsze odpowiadało na potrzeby społeczne i bez względu na okoliczności wychowywało dla Polski. I w dalszym ciągu młodsi przez zabawę, a starsi przez służbę dochodzą do realizacji celów symbolizowanych przez literki O, N, C umieszczone na harceskim krzyżu: Ojczyzna, Nasza, Cnota.

● **Aby jednak idea przyciągała potrzebna jest atrakcyjna praktyka codziennego działania. Co harcerstwo proponuje dzisiaj młodym ludziom?**

– Wszechstronny rozwój w drużynach, które teraz coraz bardziej spezializują się. W Starachowicach działa na przykład drużyna gokartowa. Silne jest środowisko żeglarskie w Kielcach gdzie wodniacy przygotowują się do wypłynięcia na jamboree skautów w Holandii. Żeglarze działają w Opocznie i Starachowicach. Wkrótce dołączą do nich Staszów i Sandomierz. Prężnie działają drużyny czerwonych beretów i spadachronowe w hufcach sandomierskim i kieleckim, gdzie harcerze mają dosłownie codzienny kontakt z mieszkającymi w Anglii żołnierzami brygady spadochronowej gen. Sosabowskiego. Środowisko artystyczne nieustannie bierze przykład ze starachowickiej 111 DH prowadzonej przez hm Miłkę Mazurkiewicz i 9 koneckiej DH „Grzyby na misiu". W Kielcach działa drużyna konna, w Skarżysku - młodzieżowej służby ruchu, w Końskich - modelarska, odnosząca sukcesy w mistrzostwach Europy, w Kielcach i Miechowie przodują drużyny Straży Ochrony Przyrody. Działają drużyny pożarnicze, medyczne, łącznościowe, no i przede wszystkim turystyczne, z których w Polsce słynie cała chorągiew. Właśnie na bazie takich specjalności następuje aktywizacja poszczególnych środowisk.

● **A czy wciąż jeszcze aktywizują wielkie akcje chorągwiane?**

– Oczywiście. Harcerski Festiwal Kultury Młodzieży Szkolnej organizowany przez Komendę Chorągwi przy pomocy władz wojewódzkich i miasta oraz z wielkim zaangażowaniem kuratorium oświaty zgromadził w tym roku 2 tysiące uczestników, ale zgłoszeń mieliśmy 4 tysiące. Połowa naszych harcerzy wzięła udział w wielkiej imprezie sozologicznej pn. „Na pomoc przyrodzie", podczas której wykonano konkretne prace w rezerwatach przyrody, nad brzegami rzek, zlikwidowano „dzikie" wysypiska śmieci i zasadzono prawie 80 tys. drzewek i krzewów. Ważne miejsce w działalności chorągwi zajmują drużyny Nieprzetartego Szlaku istniejące w zakładach leczniczych, opiekuńczych i ośrodkach szkolno – wychowawczych. W 21 placówkach jest 37 drużyn skupiających blisko 800 zuchów i harcerzy, którymi kieruje hm Biruta Solarz – Świostek. W tym roku 1300 harcerzy uczestniczyło w tradycyjnych Harcerskich Spotkaniach Artystycznych. Wiele zadań wykonaliśmy podczas pielgrzymki papieża Jana Pawła II. Tradycyjnie już nie tylko dla harcerzy organizujemy letni wypoczynek. W tym roku w akcji wyjazdowej wzięło udział 6 tys. osób. Nasze możliwości są znacznie większe, ale dla wielu rodzin przeszkodą jest bariera finansowa. Regularnie zbieraliśmy też pieniądze na szpitalik dziecięcy w Kielcach.

● **W sobotę odbędzie się zjazd chorągwi. Czemu będzie poświęcony?**

– Oprócz wyboru władz na nową kadencję, podejmiemy dyskusję programową. W oparciu o sprawozdanie z dotychczasowej działalności trzeba rozważyć zadania stojące przed harcerstwem Kieleczczyzny, zastanowić się nad sposobami pozyskiwania sojuszników i sponsorów oraz sposobami zapewnienia stałej bazy dla realizacji naszych działań, a także nad możliwościami uatrakcyjnienia codziennych zajęć harcerskich.

Rozmawiał: CEZARY JASTRZĘBSKI

Kielecka Chorągiew ZHP liczy 41.775 zuchów, harcerzy i instruktorów. Kadrę tworzy 2014 osób, przy czym bezpośrednio z drużynami pracują 1552 osoby. Największą część drużynowych stanowią osoby w wieku 17 – 25 lat. Ponad 2 tys. osób tworzy harcerstwo starsze. W skład chorągwi wchodzi 19 hufców: Busko, Jędrzejów, Kazimierza Wielka, Kielce, Koniecpol, Końskie, Leśów, Miechów, Opatów, Opoczno, Ostrowiec, Pińczów, Sandomierz, Skarżysko, Starachowice, Staszów, Suchedniów, Szczekociny i Włoszczowa.

Odpowiadamy na pytania

Tajna ustawa?

W ramach przeprowadzanej transformującej reformy gospodarczej i ustrojowej był minister ds. zupyzamiast tworzyć nowe stanowiska pracy lał wodę tworząc wizję zbiorowej garkuchni. Inny minister od łatania dziury budżetowej opodatkował m.in. emeryturyi renty niższe nie tylko od minimum socjalnego, lecz nawet od zasiłku dla bezrobotnych. Ich radosna twórczość „państwa prawa" pozostała także w ustawie z 29 listopada 1990 r. (Dz.U. z 1993 r. nr 13, poz. 60) w art. 23. Ustawa ta objęta jest tajemnicą dla „naiwnego" klienta pomocy społecznej. Może więc redakcja zacytuje treść i wykładnię tego przepisu" – pisze pan K.B.S. ze Starachowic.

Nie twierdzimy, że ustawa o pomocy społecznej - bo o nią chodzi - jest znakomitym aktem prawnym. **Z całą pewnością nie jest jednak aktem tajnym.** Wspomniany w liście Dziennik Ustaw można nabyć bez ograniczeń. Jedyne utajnienie dotyczy ochrony dóbr osobistych osób korzystających z pomocy społecznej. **„W szczególności nie należy podawać do publicznej wiadomości nazwisk osób korzystających z pomocy społecznej oraz rodzaju i zakresu przyznanego świadczenia".** Naszym zdaniem jest to ochrona bardzo słuszna. Wspomniany w liście art. 23 ustawy brzmi: **„Osobom i rodzinom udziela się pomocy w postaci pracy socjalnej, poradnictwa w szczególności prawnego i psychologicznego. Osobom i rodzinom może zostać również udzielona pomoc w załatwianiu spraw urzędowych i innych ważnych spraw bytowych oraz w utrzymaniu kontaktów z otoczeniem".** Jeśli w Starachowicach nie został Pan należycie załatwiony, proszę odwołać się do Wojewódzkiego Zespołu Pomocy Społecznej w Kielcach, al. IX Wieków Kielc 3. **(cug)**

http://sbc.wbp.kielce.pl/dlibra

BIZNES

TABELA kursów akcji

(sesja 23.XI. - wtorek)

Akcje	Kurs (w zł)	Zmiana kursu (w proc.)	Wartość obrotu (w mln zł)
BIG	175.000	+2,3	50.276
BRE	1.425.000	+2,9	42.448
Elektrim	2.500.000	+5,3	171.315
Exbud	1.175.000 nk	-7,1	97.739
Irena	860.000	+4,9	7.085
Kable	281.000 ok	+9,8	0.000
Krosno	260.000	+7,0	12.865
Mostalexp	1.020.000 rk	+9,7	51.506
Mostalwar	950.000	-4,5	2.274
Okocim	690.000 rk	+9,5	7.533
PolifarbCn	670.000	+5,5	47.086
Próchnik	500.000	+4,2	7.878
Sokołów	287.000 rk	+10,0	6.842
Swarzędz	206.000 rk	+9,6	5.804
Tonsil	213.000 rk	+9,8	4.612
Universal	162.000 rk	+9,5	41.791
Vistula	1.165.000 rk	+9,9	33.158
WBK	680.000	+6,3	44.562
Wedel	1.700.000	+3,0	53.513
Wólczanka	467.000	+9,9	13.932
Żywiec	1.170.000	+4,5	22.696
Razem			724.915

WIG = 8.680,0 (+5,2 proc.), nk - nadwyżka zleceń kupna, rk - redukcja zleceń kupna, ok - oferta kupna.

(PAP)

Rynek obligacji

(notowania kursów obligacji skarbu państwa)

Rynek powszechny - Państwowa Pożyczka Jednoroczna, IV seria (PPJ 4), Państwowa Pożyczka Jednoroczna, V seria (PPJ 5), Państwowa Pożyczka Trzyletnia, I seria (PPT 1), Państwowa Pożyczka Trzyletnia, II seria (PPT 2), Państwowa Pożyczka Trzyletnia, III seria (PPT 3), Państwowa Pożyczka Trzyletnia, IV seria (PPT 4), Państwowa Pożyczka Trzyletnia, V seria (PPT 5):

Nazwa	data wykupu	kurs (proc.)	zmiana (proc.)	odsetki (tys. zł)	obrót (ilość)
PPJ 4	2.III.94	97,9	+0,1	258,8	2.386
PPJ 5	2.VI.94	97,8 nk	+0,2	136,1	2.192
PPT 1	4.VIII.95	96,6 nk	0,0	20,4	687
PPT 2	3.XI.95	96,7	0,0	21,4	464
PPT 3	4.II.96	96,7	0,0	20,4	578
PPT 4	5.V.96	96,7 nk	0,0	19,4	196
PPT 5	5.VIII.96	96,7	+0,2	19,4	50

(PAP)

Kursy walut

	dolar USA	marka niemiecka	funt angielski	frank francuski	szyling austriacki	lir za 100
Oficjalny kurs NBP	20458 21294	11978 12466	30197 31429	3448 3588	1703 1773	1212 1262
KIELCE kantor ul. Sienkiewicza 76	20400 20600	11900 12050	30200 30400	3450 3490	1700 1710	1238 1255
SKARŻYSKO kantor „Hermes"	20400 20590	11950 12030	30000 30450	3420 3480	1680 1730	1220 1245
OSTROWIEC PKO	20450 20750	11500 12000	29200 30300	3150 3450	1650 1750	– –
RADOM kantor ul. Malczewskiego	20500 20800	11800 12200	29800 30600	3300 3500	1600 1700	– –

Średni kurs dolara w skupie kantorowym wynosił wczoraj 20.437,5 zł, w sprzedaży 20.685 zł. W kantorach ceny dolara wahały się: w skupie od 20.400 zł do 20.500 zł, w sprzedaży od 20.590 zł do 20.800 zł.

Średni kurs marki w skupie kantorowym wynosił wczoraj 11.787,5 zł, w sprzedaży 12.070 zł. W kantorach ceny marki wahały się: w skupie od 11.500 zł do 11.950 zł, w sprzedaży od 12.000 zł do 12.200 zł. **(and)**

Opłacalność produkcji rolnej poprawia się. Trwa jednak nieustanny wyścig kosztów. Droższe są maszyny, paliwo i węgiel, środki ochrony roślin, pasze...

Ceny gonią ceny

Ostatnie miesiące dowodzą, że z miesiąca na miesiąc rośnie opłacalność produkcji rolnej. Głównie w wyniku stałej podwyżki cen sprzedaży. W trzecim kwartale tego roku ceny zbytu zbóż, mięsa, owoców i warzyw wzrosły w porównaniu z rokiem ubiegłym o 40 proc. Tylko, ze względu na niezły urodzaj, ceny ziemniaków spadły o jedną trzecią. Zjawisko to występuje tak w skupie płodów rolnych przez wyspecjalizowane przedsiębiorstwa przetwórcze, jak i na targowiskach.

Naturalnie, ceny te były zróżnicowane. Tak regionalnie jak i w odniesieniu do poszczególnych asortymentów. Relatywnie najwięcej, bo prawie o osiemdziesiąt procent, zdrożało żyto, o połowę pszenica, tyleż żywiec wołowy, o jedną trzecią wieprzowina, o prawie 30 procent mleko itp. W tej sytuacji oczywiste jest, że produkty te drożały odpowiednio także w sprzedaży detalicznej, co odczuwane jest przez całe społeczeństwo.

Ale tak formułowane oceny

nie oddają istoty

rynku rolnego. Rok miniony bowiem, ze względu na niezły urodzaj wielu płodów, raz jeszcze udowodnił słabość przemysłu przetwórczego. Objawia się to cykliczny mi „lękami urodzaju", głównie owoców i warzyw. Tak w tym roku było m.in z wiśniami, malinami, czarną porzeczką, tak jest z ziemniakami, jabłkami. O ile zakłady zbożowe i młynarskie, przedsiębiorstwa przeróbki mięsa, między innymi w wyniku szybkiego rozwoju tej branży przez przedsiębiorców prywatnych narzekają na brak surowca, o tyle w przetwórstwie warzyw i owoców bazą przetwórcza nadal jest niewystarczająca. Paradoks - fabryki nie są w stanie skupić i w terminie przetworzyć rodzimych produktów, z drugiej strony są one drogie, nie stanowią konkurencji dla zalewających rynek wyrobów zachodnich. W tym roku dojdzie problem dodatkowy - nadwyżka cukru. Oblicza się, że na rynku wewnętrznym wynosić ona będzie około pół miliona ton, bez szans na opłacalny eksport. Ale na obniżkę ceny nie ma co liczyć. Wynegocjowane wiosną ub. roku ceny skupu buraków i towarzyszące im dodatkowe korzyści dla hodowców kreśliły ceny detaliczne cukru na długo przez zbiorami. Koszty przerobu (zwyżka energii cen paliw, obciążenia finansowe cukrowni) także wzrosły. Uwaga ta dotyczy zresztą nie tylko buraków. Także owoców.

W dodatku, jak wiemy, na wiele produktów rolnych, głównie przetworów, dotychczasowi importerzy stawiają

coraz wyższe bariery.

Tego lata dotyczyły one m.in. porzeczek, malin, wiśni, teraz objęły przetwory z jabłek. Brak decyzji restrykcyjnych, ochrony naszego rynku stawia przemysł spożywczy na z góry przegranych pozycjach. W dodatku, zapowiada się już ograniczenie na rok przyszły areału upraw buraków cukrowych. Dla zmniejszenia produkcji cukru. A jeśli, nie daj Boże, trafi się znowu rok nieurodzaju? Gromadzenie zapasów produktów rolnych, koniecznych z najżywotniejszych dla kraju względów z racji wysokich obciążeń finansowych przedsiębiorstw, nie zawsze jest możliwe. Nie spełnia w tym względzie swojej roli także wyspecjalizowana instytucja rządowa - Agencja Rynku Rolnego. Warto o tym pomyśleć już dziś, ustalając priorytety gospodarcze na rok 1994.

Przejdźmy jednak do istoty problemu - opłacalności produkcji rolnej. Podałem wcześniej przykłady wzrostu cen płodów rolniczego trudu, spójrzmy na drugą stronę medalu, koszty tej produkcji. Statystycznie rzecz ujmując - rachunek ten wychodzi praktycznie na zero. Ceny maszyn rolniczych, środków ochrony roślin, usług agrotechnicznych, weterynaryjnych itp. wzrosły bowiem w ciągu III kwartału tego roku także o 40 procent. Tu również występują wyraźne różnice. I tak np. maszyny, urządzenia techniczne, części zamienne zdrożały średnio o 35 proc., ciągniki o prawie 30 proc., o ponad połowę droższe są pasze i mieszanki, o blisko 90 proc. natomiast wyższe były jesienią ceny kwalifikowanych nasion siewnych. O paliwie, węglu, energii elektrycznej, gazie - była już mowa, ceny tych niezbędnych dla rolnika czynników produkcji wzrosły znów w ostatnich dniach.

Kilka konkretów

Aby kupić ciągnik „ursus C-330 M" rolnik musiał w roku ubiegłym sprzedać 344 kwintale pszenicy, 450 żyta, ponad 49 kwintali żywca wieprzowego, 74 wołowego. W tym roku relacje te kształtują się odpowiednio - 352 kwintale pszenicy, 487 zyta, prawie 48 żywca wieprzowego, ponad 57 wołowego.

Mieszanka „B" dla bydła - 1.7 kwintala pszenicy, 1.41 - żyta, 0.15 kwintala żywca wieprzowego, 0.23 wołowego w roku ubiegłym, w tym natomiast - 1.38, 1.91, 0.19 i 0.23. Podobne relacje w paszach dla świń, węgla, oleju napędowego, energii elektrycznej (bez ostatnich podwyżek). Jedynie nawozy sztuczne, z racji zwiększonej podaży przy zmniejszonym ich zużyciu, są relatywnie tańsze od roku ubiegłego. Po prostu, rynek wymusił na producentach obniżkę kosztów produkcji, czego niestety, nie można powiedzieć o producentach większości maszyn i narzędzi rolniczych.

Jak więc widać z rocznego oglądu sytuacji w polskim rolnictwie, głoszona tu i ówdzie półprawda o poprawie tzw. parytetu, czyli wzroście opłacalności chłopskiego wysiłku, jest wielce dyskusyjna. Ceny gonią ceny, niezależnie od urodzaju.

WŁADYSŁAW GRABKA

W Radomskiem jest 40 tys. koni

I pociągną, i wyżywią

Traktor wypiera konia z gospodarstw chłopskich. Nadal jednak w Radomskiem pogłowie koni pociągowych zimnokrwistych, hodowanych w celach rzeźnych, szacuje się na około 40 tysięcy sztuk.

Mięso przeznacza się głównie na eksport do Włoch i Francji, w kraju bowiem konina nie jest zbyt popularna. Ostatnio również za droga na nasze kieszenie. Młode niesprawowane wierzgęta kosztują na targu 15 - 20 mln złotych. Za tę cenę można kupić do dziesięciu wieprzków lub kilka wolców. Coraz więcej też hoduje się koni ras szlachetnych gorącokrwistych, wykorzystywanych w celach rekreacyjnych. Tylko w bezpośrednim sąsiedztwie Radomia powstały ostatnio cztery stajnie.

- W Radomskiem nie ma wielkich stajni zarodowych koni zimnokrwistych - mówi **Edward Pawlin**, kierownik Okręgowego Związku Hodowców Koni. - Ale są uznani hodowcy: **Stanisław Pęksyk** ze Zwolenia, **Bolesław Wziątek** ze Słupicy, **Zbigniew Pudzianowski** z Wierzbicy, **Władysław Gaca** i **Ryszard Abramczyk** z Zalesia koło Gniewoszowa.

1100 koni, w tym 240 ogierów, wpisano do ksiąg zarodowych. Kilka uznano za czempionów swojej rasy w kraju, a oddział (nadzoruje hodowlę w woj. radomskim i piotrkowskim) za ilość i jakość koni hodowlanych zajął drugie miejsce w kraju.

Polski Związek Hodowców Koni nie zaprzestał, w przeciwieństwie do innych związków hodowlanych, działalności na rzecz uszlachetniania krajowych ras. Z trudem jednak odpiera inwazję spółek, w tym zagranicznych, na końskim rynku, które najchętniej wykupiłyby i sprzedały za granicę najlepsze hodowlane sztuki. A to - jak twierdzi E. Pawlin - oznaczałoby degradację polskich, uznanych za jedne z lepszych w świecie, ras koni pociągowych.

JAN WOJSZKO

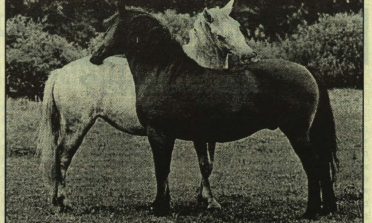

Fot. archiwum

http://sbc.wbp.kielce.pl/dlibra

HURTOWNIA
ZABAWEK
FREGA s.c.
Kielce, ul. Warszawska 44a,
tel. (041) 467–86.

POLECA
SZEROKI ASORTYMENT ZABAWEK.

Zapraszamy w godz. 7–16, sobota 7–14.

UWAGA! BARDZO TANIO!

1206/S

Meble dla wszystkich

Zakład Handlowy Kieleckich Fabryk Mebli

zaprasza

Kielce, ul. Zagnańska 232, tel. 31–60–56, 31–63–40.
Sklep czynny w godz. 9–18, soboty 10–14.

U nas taniej! Polecamy:
dogodny system ratalny I wpłata 20 proc.

Dowóz mebli bezpłatnie (na terenie Kielc).

1223/S

PPH „CENTRALA RYBNA" w Kielcach
ul. Górna 25,
tel./fax 455–81,
tel. 417–09, 416–38, 450–81

zaprasza do:

- **hurtowni i sklepu** (ceny hurtowe), w którym oferuje szeroki asortyment RYB i przetworów z ryb oraz inne artykuły spożywcze takie jak: drób, konserwy mięsne, przetwory owocowo–warzywne, napoje, kawa, herbata, olej, piwo.

UWAGA! Dla odbiorców dokonujących zakupu w ilościach hurtowych bezpośrednio z magazynu udzielamy wysokich bonifikat.

punkty sprzedaży posiadamy również w:
- Kielcach, ul. św. Leonarda 15 (dawna Moniuszki)
- Starachowicach, ul. Radomska 9
- Jędrzejowie, ul. Kwarty 1

- **parkingu strzeżonego** – całodobowego – niskie ceny!
- **warsztatu** (czynnego od 15.XI.1993 r.), świadczącego usługi w zakresie:
  - konserwacji samochodów
  - wymiany oleju
  - smarowania pneumatycznego samochodów
  - drobnych napraw.

Świadczymy również usługi transportowe samochodami specjalistycznymi typu chłodnia. 1172/s

PUH „BAKAMA" Kostomłoty I 242, tel. 11–16–46 Kielce

BAKAMA

ZAPRASZA DO SKLEPÓW FIRMOWYCH Z ART. WODNOKANALIZACYJNYMI

– SKLEP z ART. WOD.–KAN., ul. 1 Maja 120, od 8 do 16, w I i III sobotę od 8 do 13
– SKLEP z ART. WOD.–KAN., ul. Bodzentyńska 13 w godz. 8 – 16, II i IV sobotę od 8 do 13
– PAWILON HANDLOWY, ul. Meissnera, stoisko z artykułami wod.–kan., w godz. 6 – 20, każda sobota 8 – 14.

SKLEPY OFERUJĄ PEŁNY ASORTYMENT MATERIAŁÓW INSTALACYJNYCH 139/ag

WINA i SZAMPANY
krajowe i z importu
po konkurencyjnych cenach oferuje
Hurtownia **„NORMA"**.
Wina i przetwory owocowo–warzywne z ZPOW NIELEDEW – dla odbiorców hurtowych ceny fabryczne
Kielce, ul. Żniwna 4/6 (wjazd od ul. Rolnej) tel. 482–92, czynne 8 – 18, sob. 8 – 14.
25699/g

MITEX–EXPORT sp. z o.o
Kielce, ul. Witosa 76
zatrudni na budowach w Niemczech:
- kierowników
- majstrów

Wymagania:
- doświadczenie w technologiach zachodnich
- znajomość języka niemieckiego
- prawo jazdy
- mile widziana dodatkowo znajomość języka angielskiego

Oferty składać na adres firmy, telefon 31–19–16 160/ag

TRANSFORMATOR
energetyczny 15/0,4 mocy 250 kVA z 1984 r. (rezerwa magazynowa) sprzeda w drodze przetargu Muzeum Wsi Kieleckiej, ul. Jana Pawła II 6, tel. 492–97.
Przetarg nastąpi 1.XII.1993 r. o 9 w biurze Muzem.
Cena wywoławcza – 50 proc. nowego, tj. tylko 25.400.000 zł
25855/g

sklep meblowy

Swalwood

- świat kuchni FORTE – meble z kompleksowym wyposażeniem wg zamówienia klienta
- zestawy pokojowe ● wypoczynkowe ● młodzieżowe ● sypialnie ● meble kuchenne ● krzesła ● fotele ● stoły ● stoliki rtv ● zestawy wypoczynkowe na zamówienie ● kompleksowe wyposażenie biur
- **sprzęt agd firmy ARDO – pralki, lodówki, zamrażarki.**
- **przenośne ogrzewacze gazowe „GASPOL"**

Sprzedaż na raty. Bezpłatny transport na terenie miasta.
Kielce, ul. Lednicka 28, tel. 482 – 96,
czynny pn. – pt. 10 – 18, sob. 10 – 15. 1439/HK

PP POLMOZBYT podaje do publicznej wiadomości,
że 6.XII.93 r. o godz. 12 w Kiełcach,
ul. 1 Maja 191 a

odbędzie się przetarg środków transportowych:

1) „FSO–1500", rok prod. 1991 – cena wywoławcza 29.000.000 zł
2) „polonez 1.5" rok prod. 1990 – cena wywoławcza 29.000.000 zł
3) „nysa T 552" , rok prod. 1989 – cena wywoławcza 25.000.000 zł
4) „nysa T 552", rok prod. 1991 – cena wywoławcza 30.000.000 zł
5) przyczepa campingowa, rok prod. 1988, cena wywoławcza 10.400.000 zł
6) przyczepa campingowa, rok prod. 1988, cena wywoławcza 10.400.000 zł
7) „polonez truck", rok prod. 1990 – cena wywoławcza 36.000.000 zł.

Przystępujący do przetargu winni wpłacić wadium w wysokości 10 proc. ceny wywoławczej na konto PP Polmozbyt Kielce – Bank Śląski zs. w Katowicach I/O Kielce, nr 312800–1371 na dzień przed przetargiem.

Zastrzegamy, że wadium przepada na rzecz sprzedawcy, jeżeli żaden z uczestników licytacji nie zaoferuje ceny nabycia równej co najmniej cenie wywoławczej.

Wadium przepada na rzecz sprzedawcy, jeżeli oferent, którego oferta zostanie przyjęta, uchyli się od zawarcia umowy.

Jednocześnie zastrzegamy sobie możliwość unieważnienia przetargu w części lub całości bez podania przyczyn. 1438/HK

Wszystkim, którzy wzięli udział
w uroczystościach żałobnych i pogrzebie
STANISŁAWA KLUSKA
podziękowania składa
rodzina
25801/g

Mgr. inż. Krzysztofowi Mielniczukowi,
mgr. inż. Wiesławowi Mielniczukowi
serdeczne wyrazy współczucia
z powodu śmierci
OJCA
składają
koleżanki i koledzy z PNT „Ekoterra"
1613/k

Panu mgr. Bohdanowi Biegańskiemu
wyrazy głębokiego współczucia
z powodu śmierci
MATKI
składają
Zarząd i pracownicy z SM „Domator"
1614/k

PRODUCENT LAMP PRZENOŚNYCH:
- tanich
- praktycznych
- estetycznych

poszukuje akwizytorów branży elektrotechnicznej.

Warunki współpracy do uzgodnienia

PW „ANIKOL" Wodzisław,
ul. Por. Maja 8
(koło „Agromy")
529/j

OBWIESZCZENIE

Sąd Rejonowy Wydział V Gospodarczy w Radomiu, postanowieniem z 16.X.1992 r. Sygn. akt U/27/92 ogłosił upadłość Rolniczej Spółdzielni Produkcyjnej w MACHNATCE, gm. Błędów, woj. radomskie.

Wzywa się wierzycieli upadłego, do zgłaszania w terminie dwóch miesięcy od ukazania się niniejszego obwieszczenia swoich wierzytelności w dwóch egzemplarzach syndykowi masy upadłościowej pod adresem:
Grzegorz Rejer
05–600 GRÓJEC, ul. Armii Krajowej 18 m 4
pod rygorem pominięcia w czynnościach postępowania upadłościowego. 9332/R

Skład reklam: „Exbud 13" Biuro Reklam „Słowa Ludu", tel. 448–58, Kielce, ul. Targowa 18.

Redakcja nie odpowiada za treść zamieszczonych ogłoszeń.

http://sbc.wbp.kielce.pl/dlibra

OGŁOSZENIA DROBNE

SPRZEDAŻ

SPRZEDAM dom z działką 1.050 m kw. w centrum Jędrzejowa. Busko, tel. 28-97. BO

aaaaaaaaaaaaaaaaaaaaaaaaaaaspro DYWANY WYKŁADZINY – kowary wzory tradycyjne i nowoczesne WYKŁADZINY PCV (szer. 2 i 3 m) gerflor, pegulan, tarkett (50 wzorów) SKLEP Kielce, ul. Bodzentyńska 32. 106/AG

SPRZEDAM „poloneza 1500" (1992 r.) – składak. Tel. 475–11.25891/g

OPONY samochodowe, zachodnie, używane, wymiana na miejscu. Spółka „LIM", Kielce, Piotrkowska 29, 435–65. 839/gd

SPRZEDAM „126p FL" (87), Kielce, 61–67–31. 25894/g

„VW JETTE" (85/86). Suchedniów, (047) 543–057 (19 – 21). 25765/g

SPRZEDAM „fiata 125p" 1500 (rok prod. 1985). Trzciniec 41, gmina Naglowice. 537/j

SPRZEDAM „bizona super" – 3–letni lub zamienię na samochód osobowy. Miąsowa 54 k. Jędrzejowa. 540/j

„FIATA 126" (1977), nadwozie (1988), cena ok. 20 mln, „samara" (87/88) – wersja belgijska, trzydrzwiowa, i właściciel w kraju. Cena do uzgodnienia. Kielce, 28–630. 25728/g

PRODUKCJA siatek ogrodzeniowych. Kielce, 229–24. 148/ag

SPRZEDAM „126p" (89 r.). 31–96–47. 25738/g

SPRZEDAM kiosk „ruch" przenośny. Kielce, 61–21–10. 25686/g

SPRZEDAM pateinię elektryczną, nową. Skarżysko, tel. 514–114. 21015/sk

SPRZEDAM „poloneza caro 1600" (1992). 502–52. 25687/g

GRZEJNIKI żeliwne – producent. Tel. 31–60–95. 25690/g

BRAMY uchylne Hoermann. Kielce, 610–463. 25649/g

„AMICĘ 500" sprzedam. Kielce, 473–30. 25663/g

PIANINA – sprzedaż, strojenie. Kielce, Loefflera 12, 222–87. 25451/g

OKAZJA! Kurtki dziecięce, młodzieżowe, damskie i męskie ze skór owczych (kożuszki). Kielce, ul. Dymińska 20, tel. 61–52–00. 25242/g

WÓZKI dziecięce, produkcja, sprzedaż. Ceny zbytu. Kielce, ul. Piaski Małe 5, tel. 31–76–78, 11–07–11. 25579/g

„SKODĘ S100". Kielce, 403–16. 25577/g

SPRZEDAM „poloneza" (91 r.), „jelcza PR110", tylne mosty „autosana". Skarżysko, 51–29–35. 25473/g

GARAŻ blaszak 5,4 x 3. Sandomierska 292, po 13. 25550/g

„FIATA CROME" CHT (grudzień 87) sprzedam. Tel. 61–50–08. 25363/g

„POLONEZA trucka" (93) – gwarancja. Kielce, 31–98–97. 25403/g

SPRZEDAM lub zamienię na samochód działkę budowlaną w Brzezinach k. Morawicy, tel. 114–348. 25453/g

SZCZENIĘTA z rodowodem – jamnik krótkowłosy. Tel. 461–82, po 17. 25533/g

SPRZEDAM dobermany rodowodowe, doskonałe psy obronne. Kielce, 31–57–58. 25364/g

SPRZEDAM „poloneza trucka", „nysę" (89). Suków 194. 25369/g

GLAZURĘ hiszpańską. Kielce, Zagnańska 46, tel. 453–83. 70/a

OKAZJA! Przęsła ogrodzeniowe (2,5 x 1,5), kątownik 45 wypełniony prętem zbrojeniowym fi 10. Kielce, Dymińska 20, tel. 61–52–00. 23650/g

STACJĘ paliw kontenerową (1992). Kielce, 31–34–04, 66–25–49. 24166/g

SIATKĘ ogrodzeniową. Kielce, ul. Dygasińskiego 7, 61–67–93. 83/ag

ŻAROWKI głównego szeregu VAT. Kielce, ul. Dygasińskiego 7, 61–67–93. 81/ag

ETERNIT. Kielce, ul. Dygasińskiego 7, 61–67–93. 82/ag

OKAZJA! Słupki ogrodzeniowe z ceownika 80, kątownika 70 i 50. Kielce, Dymińska 20, tel. 61–52–00. 21672/g

PAWILON gastronomiczny, ul. Zbożowa. Kielce, 61–77–19, po 18.25263/g

NAJWIĘKSZA w Kielcach hurtownia opoczyńskich płytek ceramicznych, ul. Cedro–Mazur 7 (koło cmentarza) w Cedzynie. Tel. 61–86–29, 453–29.25152/g

OVERLOCK. 32–51–14. 25111/g

SKLEP: glazura – terakota opoczyńska. Kielce, ul. 1905 Roku 10, 7 – 19, tel. 59–774. 24653/g

PŁYTKI ceramiczne krajowe, importowane. Wyposażenie łazienek. Krakowska 8, tel. 61–84–73. 24568/g

CEGIELNIA „Hauser" w Kolosach oferuje cegłę paloną: kratówkę, pojedynczą, podwójną i pełną w klasie 150 oraz dziurawkę, tel. Wiślica 21. 24698/g

SKLEP – glazura, terakota. Kielce, Armii Czerwonej 222, tel. 28–368. 24307/g

„MERCEDESA 2000 123" (79) – automatic. Tel. 25–833. 25776/g

SPRZEDAM owczarka niemieckiego, 2 miesiące. 475–78. 25769/g

„JELCZA 317" wywrotkę sprzedam, stan bardzo dobry, kabina i kiper 4–letni. Górno 828, Dom Nauczyciela. 25742/g

SPRZEDAŻ oleju opałowego lekkiego, niskie ceny, możliwość dostawy do odbiorcy. PSS „Społem", Kielce, ul. Witosa 68, tel. 32–43–65. 25746/g

SPRZEDAM punkt handlowy. 31–53–36, 406–45 (po 19). 25755/g

SPRZEDAM domek letniskowy w Niestachowie z działką 2200 m, wyposażony w c.o. węglowe, elektryczne, siła, woda, sauna lub zamienię na mieszkanie w Kielcach. Tel. 32–27–46, po 16. 25751/g

SPRZEDAM „126p" (1990 i 1980). Iłża, tel. 32–08. 9335/r

„SEAT Ibiza 900" (1993), „renault 19" 1,8 (1993), „vw wento" 1,8 (1993) – sprzedam. Kielce, 32–20–32, 61–29–10. 25981/g

GLAZURA, nowe wzory, Kielce, Chodkiewicza 163, tel. 61–95–34 (dojazd Ściegiennego – Wybranicka). 179/ag

SPRZEDAM „malucha" (1985). Busko, tel. 37–27. 537/b

GLAZURA, nowe wzory, Kielce, Chodkiewicza 163, tel. 61–95–34 (dojazd Ściegiennego – Wybranicka). 179/AG

KUPNO

SAMOCHÓD ciężarowy. Warszawa, 46–19–85. 1408/k

KUPIĘ przedpłatę. Kielce, 527–18. 25758/g

PRACA

POSZUKUJĘ doświadczonego nauczyciela języka hiszpańskiego. Kontakt: P. Dominika, tel. 22–113. 1444/hk

FIRMA zagraniczna poszukuje kandydata na branch menagera w Kielcach. Konieczny samochód, telefon. Wiadomość: Kraków, ul. Pleszowska 29, tel. 36–72–58. 25762/g

PRACA od zaraz dla ludzi z samochodem. Zarobki nieograniczone. „Pinex", Kielce, 504–34 wewn. 260. 25679/g

STRUGACZA do skór licowych przyjmę natychmiast do garbarni. Radom, 31–00–71, 31–32–57. 25661/g

CHCESZ zarobić 400.000 dziennie. Zadzwoń. Radom, 262–23. 9331/r

LOKALE

DO WYNAJĘCIA domek na pół roku z góry, zmotoryzowanemu. Tel. 423–52, 8 – 15. 25752/g

GARAŻ do wynajęcia. Tel. 23–490. 25739/g

DO WYNAJĘCIA lokale na sklepy. Skarżysko–Kam., ul. Limanowskiego 14, tel. 53–27–01, po 18. 21012/sk

INTERLOCUM – wynajem, kupno, sprzedaż. Kielce, Głowackiego 2, 453–62 (11 – 17). 24200/g

SPRZEDAM mieszkanie 3–pokojowe, 56 m kw., z garażem w Busku, os. Centrum. Tel. 71–73, po 15. 528/b

KUPIĘ mieszkanie 3–, 4–pokojowe. Kielce, 456–78. 24506/g

AGENCJA poszukuje mieszkań. Kielce, 435–50. 25068/g

SPRZEDAM M–2 (31 m kw.) lub zamienię na 3–, 4–pokojowe. Kielce, 456–78. 24506/g

BIURO Pośrednictwa Mieszkaniowego przy Spółdzielni Mieszkaniowej „Stoczna" w Kielcach, ul. Targowa 18, IV piętro, tel. 31–73–44, 321–401 – zamiany, kupno, sprzedaż, wynajem. Pełna obsługa prawna. 12438/g

AGENCJA: nieruchomości, mieszkania. Kupno – sprzedaż – wynajem. Kielce, pl. Wolności 8, 61–71–63. 25084/g

AGENCJA „Wygoda" – pośrednictwo, obsługa prawna, wynajem (bezpłatnie). Kielce, ul. Sienkiewicza 76, tel. 66–05–93, 66–13–61. 1198/s

POŚREDNICTWO „Kontrakt" – kupno – sprzedaż – zamiana, wynajmowanie. Kielce, ul. Sienkiewicza 76, 66–45–11 wewn. 58. 1197/s

NOWOCZESNE, wielofunkcyjne pomieszczenie do wynajęcia. Skarżysko–Kamienna, tel. (047) 51–35–35. 20993/sk

AGENCJA „Plus" – domy, działki, mieszkania, kupno, sprzedaż, zamiana. Kielce, pl. Wolności 4, 429–82. 24664/g

KUPIĘ M–1, ok. 20 m. Kielce, 474–36. 25767/g

SPRZEDAM M–2 – 28 m (KSM), M–2 – 26 m. Kielce, 61–08–99. 25768/g

DO WYNAJĘCIA atrakcyjna kawiarnia lub lokal. Kielce, 61–36–49.25773/g

GARAŻ do wynajęcia (KSM). 424–01, po 16. 25770/g

TOWARZYSKIE

„ELIXIR" – towarzystwo atrakcyjnych pań. Matrymonium. Kielce, 493–54. 23543/g

„EMI" – towarzystwo pań. Matrymonium. Zatrudnimy dziewczyny, tel. 234–09. 25583/g

AGENCJA towarzyska – masaże. Tel. 538–64. 25213/g

TOWARZYSTWO miłych pań – masaże. Kielce, 61–25–49. 24411/g

MATRYMONIALNE

KORESPONDENCYJNE Biuro Matrymonialne „Serduszko" – Gunia Waldemar, 70–900 Szczecin 2, skrytka 711. 511/b

RÓŻNE

UWAGA: Hurtownia Odzieżowa „Tajkiel" przeniesiona na ul. 1 Maja 62, Kielce, tel. 66–12–40. 159/ag

OKAZJA! Wyprzedaż odzieży na wagę przed nową dostawą. Ponad 30 asortymentów! Hurtownia „Tom–Ciuszek" Kielce, 1 Maja 62, tel. 66–12–40. 151/ag

TANIA odzież. Hurt – detal. Kielce, ul. Dymińska 38, tel. 61–16–90. 165/ag

TOTALNA wyprzedaż: płaszcze, kurtki, swetry, koszule dla dorosłych, dzieci. Zabawki, fajerwerki. Hurt, detal. Hurtownia, Kielce, Zagnańska 84b, 31–11–41 wewn. 220. 25535/g

OKAZJA! Hurtownia odzieży używanej, ul. Kościuszki 7/9. Tel. 114–585. 23892/g

LOMBARD – natychmiastowe pożyczki pod zastaw, 66–05–02 – kantor czynny całą dobę, także w niedzielę. Kielce, hotel „Bristol", tel. 66–30–65. 21852/g

SZYCIE, sprzedaż kołder z pierza, anilany. Czyszczenie pierza, sprzedaż wsypu andrychowskiego – ceny fabryczne. Kielce, 425–13, 527–93, Jagiellońska 36. 22990/g

POSZUKUJĘ wspólnika do dokończenia dochodowej działalności (ok. 300 mln). Oferty 21007/sk, SI, "Kielce, Targowa 18. 21007/sk

AUTO–MOTO

AMERYKAŃSKIE, oryginalne autoalarmy „PRESTIGE" – zniżki ubezpieczeniowe, wieloletnie gwarancje, zabezpieczenie przed rozkodowaniem, dodatki zabezpieczające i użytkowe oferuje wyłączny dystrybutor korporacji „Audiovox" USA – FHU „Prestige". ZNAKOWANIE POJAZDÓW. Serwis autoryzowany: Kielce, ul. Manifestu Lipcowego 34, tel. 326–599. 119/AG

„FORD" – kontyngent 94. 502–52. 105/AG

BOXER – oryginalny, atestowany autoalarm (2 lata gwarancji), dystrybucja, montaż „Cebox", Kielce, Polna 7, 461–38. 805/gd

EXPRES SERVIS – sprowadzamy części na zamówienie do samochodów zachodnich i japońskich. Nowe i używane. Krótkie terminy, przystępne ceny. Kielce, ul. Mazurska 56, tel./fax 464–95. 1396/hk

BLACHARSTWO, lakiernictwo – samochody osobowe, dostawcze. Kielce, ul. 1 Maja 191A, tel. 66–39–00 wewn. 266. 25485/g

SZYBY SAMOCHODOWE – sprzedaż, montaż. „Autofenix" – Szewce 39 k. os. Nowiny, Kielce, al. Tarnowska 26, tel./fax 59–205 Kielce. 108/ag

AUTOALARMY od 900.000, blokada zapłonu, paliwa, znakowanie, radiomontaż, poleca inż. Aleksander Jaszczak. Kielce, 61–71–81, 31–17–51. 24920/g

PROFESJONALNE, amerykańskie autoalarmy „LEGEND", włoskie „SPYBALL" oraz tajwańskie „PRESTIGE", 36 miesięcy gwarancji, zniżki ubezpieczeniowe, znakowanie pojazdów, montaż radiooddtwarzaczy. Autoryzowany serwis „Audiopol", Kielce, al. 1000–lecia PP 4, 429–67. 841/gd

AUTO–RADIO–ALARM WiBtronic – garaż, Kielce, ul. Okrzei 35, tel. 66–28–49. Odpłatność również w ratach. 66/AG

AUTOALARMY. Tel. 61–90–60. 25047/g

LAWETY wypożyczam. Transport samochodowy kraj – zagranica. Kielce, Mazurska 35, 473–44. 1412/HK

CZĘŚCI samochodowe: „skoda" – wszystkie typy, motocykl „MOTOR – ZBYT", Kielce, ul. Waligóry 3/5, tel. 61–67–78. 1188/S

SKUP, sprzedaż, zamiana, komis samochodów. Kielce, Sienkiewicza 55, 66–09–34 25094/g

„FORD" – części, akumulatory. 502–52. 104/AG

SKLEP motoryzacyjny „lada" – „skoda". Kielce, Bodzentyńska 13, 432–76. 23551/g

MECHANIKA pojazdowa. Kielce, tel. 66–71–61. 25132/g

AUTO–MOTO, sklep i komis części samochodowych. Kielce, Miła 14, 537–56. 25379/h

AUTOALARMY, MUL–T–LOCK, znakowanie, autoszyby, elektromechanika. Kielce, Obożna 28, tel. 61–56–31. 24918/g

MARCO–Serwice, Kielce, Karczówkowska 20, tel. 524–43, Kujawska 26, tel./fax 485–06 poleca: sprzęgła „Lucka", 1 rok gwarancji, filtry. Części na zamówienia. Krótkie terminy. Informujemy, że z dniem 1.XII.93 r. zostanie przeniesiona na ulicę Karczówkowską 20. 1381/HK

SIKKENS – lakiery samochodowe, oleje silnikowe, przekładniowe – VAT, łańcuchy przeciwpoślizgowe, bagażniki samochodowe. Kielce, Złota 23, tel. 508–61 wewn. 273. 168/AG

SEZONOWA obniżka cen – ciągniki polskie od 91.900.000, rosyjskie – 65.500.000, przetrząsacz – 7.350.000, kopaczki – 27.000.000, pługi – 4.750.000, czeska szablarka 8.500.000, brony – 2.200.000, kosiarka – 16.200.000. Moto–Agromax, Kielce–Kostomłoty 262, 453–15, 11–16–67. 838/DG

MOTO–ZNAK, Kielce, Malachitowa 13, 525–40 – znakowanie, blokady MUL–T–LOCK, zapłonu, autoalarmy, ubezpieczenia komunikacyjne – Agencja TUK, GRYF. 25723/g

ELEMENTY karoserii, oświetlenia oraz części mechaniczne do samochodów włoskich i francuskich. Kielce, Tarnowska 18, tel./fax 321–237. 25763/g

ZNAKOWANIE pojazdów. Autoalarmy. WiBtronic, Kielce, Okrzei 35. 85/ag

ZGUBY

SPUREK Przemysław zgubił legitymację szkolną wydaną przez Technikum Budowlane w Kielcach. 25740/g

BARTOSIK Andrzej zgubił legitymację studencką. 25766/g

SZCZEŚNIAK Anna zgubiła legitymację szkolną i bilet miesięczny – Zespół Szkół Zawodowych nr 4 w Kielcach. 25754/g

W nowym systemie ratalnym od 3 do 24 rat

telewizory magnetowidy odtwarzacze wieże, organy, gry telewizyjne oraz artykuły gospodarstwa domowego

poleca „SEZAM"
Kielce, ul. Sienkiewicza 65, tel. 66–35–08 1203/S

TERMOIZOLACYJNE
OKNA
PLASTIKOWE DREWNIANE
DRZWI
TANIO
– OKNA DACHOWE
– STYROPIAN, PIANKA
– OŚCIEŻNICE
– PARAPETY PCV
TRANSPORT, MONTAŻ
poleca tanio
PH „OKPOL" KIELCE
ul. Batalionów Chłopskich 77, (Niewachlów I),
tel. 571–91, 526–01, wewn. 3,
164/ag 8 – 17, sobota 8 – 12

KAWY
„PEDROS", „CLASSIC", „LEOPARD", „FORT" oraz kawa „CAPPUCCINO"
UNION śmietanka „CREMONA" herbata „CONSUMER"
CENY IMPORTERA
Przedstawiciel UNION COFFEE POLAND PW ALMA Kielce, ul. Rolna 6, godz. 8–17 tel./fax 499–46, 440–03, wewn. 112
798/gd

L ENIGMA s.c. L
Kielce, ul. Buczka 14, tel. 66–11–80, 542–32 od 9 do 17
ZAPRASZA NA
KURS PRAWA JAZDY KATEGORII – ABT
OFERUJEMY
wpłaty w ratach dogodnych ratach (pierwsza wpłata 100 tys. zł).
Uwaga !!! Rozpoczęcie 10.XII.
Ciekawy najatrakcyjniejszy i najdłuższy (tylko 4 tygodnie)
L L
1219/s

KOMPUTEROWY WYRÓB PIECZĄTEK „ELTOM"
Kielce, ul. Sienkiewicza 28, tel. 443–86
superexpress – 2 godz.
express – 24 godz.
normalny – 48 godz. 99/AG

DRUK ULOTEK już od 150 zł/szt.
„ELTOM"
Kielce, ul. Sienkiewicza 28, tel. 443–86.
Przy gotowym dokumencie drukowanie od zaraz.
99/AG/1

Dachówki

oferuje: TEMBUD S.A.
Kielce, ul. Wesoła 51
tel. 61–09–31, 541–21
774/gd

Zabawki
najnowsze wzory
Hurtownia Kielce, ul. Husarska 15, 61–64–64,
art. biurowe
producent kopert biurowych i bloków makulaturowych.
1205/s

CENTRUM ZAOPATRZENIA ELTYST ENERGETYKI ELEKTROHURT
EL-TYST ELEKTROHURT STEFAN TATAREK
składy fabryczne 25 producentów
Radom, ul. Toruńska 9, tel. 31–32–07, 31–72–30, 31–72–40
Kielce, ul. Zbożowa 21, tel. 430–78, tel./fax 476–56
Oferujemy pełny asortyment materiałów elektrycznych.
10364/r

PIECZĄTKI
Kielce, ul. Świętokrzyska 10, tel. 423–53.
Terminy jednodniowe i krótsze
1215/s

ATRAKCYJNE CENY HURTOWE KASET AUDIO I VIDEO
PANASONIC, SCENA, RAKS
„LIBREX"
Kielce, ul. Moniuszki 5, tel./fax 432–11.
1220/s

Skład reklam: „Exbud 13" Biuro Reklam „Słowa Ludu", tel. 448–58, Kielce, ul. Targowa 18. Redakcja nie odpowiada za treść zamieszczonych ogłoszeń.

http://sbc.wbp.kielce.pl/dlibra

ZABAWKI – 300 wzorów

w tym
- klocki lego
- duplo
- basic
- lalki „Barbie"
- wózki dla lalek
- kolorowe sprężyny
- dinozaury
- samochody
- pistolety
- TANIE ZABAWKI POLSKIE

Sprzedaż wyłącznie hurtowa

Hurtownia „Alina" Kielce, ul. Jeleniogórska 3, tel. 31-57-65, czynna w godz. 8 – 20, soboty 8 – 16

845/gd

OGŁOSZENIA DROBNE

NIERUCHOMOŚCI

TANIO dom piętrowy z lokalem handlowo-usługowym (telefon, gaz) w śródmieściu. Skarżysko-Kam. Wiadomość: Kielce, 22-842 po 16. 25580/g

SPRZEDAM pomieszczenia na działalność gospodarczą 250 m, siła, woda – okolice Kielc, działka 1,2 ha. Kielce, 416-69 po 19. 25657/g

SPRZEDAM dom – Końskie (nie dokończony). Kielce, 537-94. 25658/g

SAD 1,22 ha, ogrodzony z budynkiem mieszkalnym, 28 km od Kielc sprzedam lub zamienię na mieszkanie w Kielcach. Oferty 25771 „Słowo Ludu" Kielce. 25771/g

NAUKA

KURSY komputerowe „Computex" Kielce, 432-02. 1163/s

KURSY obsługi komputerów IBM. Kielce, ul. Staszica 1, I piętro, Studio Komputerowe MIK, tel. 439-19. 1206/s

ANGIELSKI – filolog. Kielce, 26-779. 25177/g

KOREPETYCJE z matematyki, przygotowanie do egzaminów wstępnych. Kielce, 23-780. 1210/s

ZA DARMO. Kurs prowadzenia książki przychodów i rozchodów (tradycyjnej i komputerowej). JEST NA TO SPOSÓB! Szkoła Zarządzania i Marketingu Kielce, tel. 492-46, 414-21 wewn. 259. 80/a

MEDYCYNA

GABINET Internistyczny. Kielce, Gwardii Ludowej 27B – wtorek, czwartek 15.30 – 16.30. EKG, wizyty domowe, tel. 577-39. Lekarz chorób wewnętrznych – Wiesław Kucharczyk. 24401/g

APARATY słuchowe, miniaturowe, standardowe (sprzedaż ratalna). Dobór, serwis, akcesoria. Indywidualne wkładki douszne, konsultacje logopedyczne, laryngologiczne, możliwość dofinansowania. Gabinet „Logo", Kielce, ul. Buczka 14, tel. 66-31-67. 1184/s

GINEKOLOGICZNE tanie zabiegi – do wyboru kilka klinik zagranicznych. Zatelefonuj: Łódź 32-73-49, Agencja „Marktur" (10 – 18). 9304/g

PROTEZY. Naprawa. 502-52. 23016/g

PROTEZY – ekspresowa naprawa. 515-78. 25391/g

TURYSTYKA

PRZEWIOZĘ 8 osób, „ford transit". Cała Europa. Kłuska Lucjan, Gościencin 11, 29-112 Kurzelów k. Włoszczowy. 25585/g

PRZEJAZDY Kielce – Madryt. 61-70-64. 24545/g

BIAŁKA TATRZAŃSKA – sylwester, wczasy, zimowiska. Kielce, 423-26. 25148/g

GRECJA – wizy, przejazd Kielce – Ateny, 2.000.000. Kielce, 444-60. 25150/g

LONDYN – najtaniej – 1.200.000. Kielce, 426-91. 25149/g

KIELCZANIN – najtańsze przejazdy do Hiszpanii. 31-40-34. 24560/g

PRZEJAZDY autokarowe – cała Europa – „Inter-Kodex" Kielce, tel. 66-03-50, Buczka 47 (obok „Radoskóru"). 25198/g

WYCIECZKI – wizy USA, Kanada – Grecja. Skarżysko – „Terra", tel. 514-114. 21013/sk

ATRAKCYJNE imprezy sylwestrowe, ferie – w kraju i za granicą. Skarżysko – „Terra", tel. 514-114. 21014/sk

USŁUGI

USŁUGI tapicerskie w domu klienta. Kielce, 31-23-06. 130/ag

TRANSPORT 1,8 t. 32-47-99. 25775/g

ZNAKOWANIE samochodów. Kielce, tel. 31-75-28. 25700/g

NAPRAWA lodówek, pralek. Zeromskiego 44, 61-96-41. 25683/g

CYKLINOWANIE. Kielce, 31-43-39. 25665/g

GRZEJNIKI, parkiety, kleje, parapety, betoniarki. Białogon, Kadena 14 (obok „Budopolu"). 25659/g

PROBUD – adaptacje wnętrz, prace remontowo-budowlane, sufity podwieszane, suche tynki, ścianki działowe, sztukateria gipsowa, układanie glazury, terakoty, okna plastikowe, drewniane, aluminiowe. Kielce, Okrzel 59, 424-88, 513-80, 277-75, rachunki VAT. 25638/g

WSTRZELIWANIE kołków, tapicerka drzwi, zamki, karnisze. 61-76-98, 61-10-08. 25618/g

FIRMA ARQS – usługi budowlano-remontowe od A-Z, tanio i solidnie. Kielce, 66-14-66. 25602/g

ZALUZJE, tapicerka drzwi, 5 lat gwarancji. 512-65. 24161/g

NAPRAWA magnetowidów w domu klienta bez opłaty za dojazd, gwarancja, zlecenia. Tel. 31-09-16. 25359/g

TRANSPORT 1,5 t. Kielce, 32-35-20. 25474/g

ZALUZJE – montaż ekspresowo. 31-57-76. 25506/g

NAPRAWA piecyków gazowych. Kielce, 61-26-87. 25578/g

SPRZEDAM autokar turystyczny „Ikarus" (47 + 1 miejsce) w dobrym stanie. Jędrzejów, tel. 630-31 w godz. 13 – 15, tel. 612-75 po 20. 531/j

UKŁADANIE boazerii, zabudowa wnęk, meble na zamówienie; naprawa sprzętu gospodarstwa domowego i rowerów. Usługi z gwarancją. Tel. 66-26-46. 25589/g

TANI transport 4 t. (przeprowadzki). Tel. 66-78-41. 24617/g

NAPRAWA lodówek. Kielce, 66-14-94. 25546/g

AZU „POLAR SERVICE", Chęcińska 14a, tel. 61-38-16 – naprawa pralek, lodówek, zamrażarek. 25534/g

TRANSPORT 1 t. Tel. 55-123. 25562/g

ZALUZJE – ekspres, gwarancja. Kielce, 22-347. 25525/g

ZALUZJE! Produkcja – montaż. 31-58-19. 24081/g

ZALUZJE. 66-08-13. 24160/g

VERTICALE, żaluzje, naprawa. 31-45-56. 23578/g

MIKROBUSY dziewięcioosobowe – tona. 61-51-88. 23787/g

SZKLARZ domowy. Kielce, 424-54. 23181/g

LAWETA, transport. 31-44-38, 66-70-99. 21429/g

NAPRAWA telewizorów, przestrajanie, głowice. Kielce, 521-83. Komar. 24046/g

NOWOŚCI Sufity podwieszane, ścianki działowe, suche tynki. Tel. 477-56, 25-326. 24819/g

ALARMY profesjonalne do wszystkich obiektów, montaż, dystrybucja. „Cebox" Kielce, Polna 7, 461-38. 806/gd

ZALUZJE poziome, pionowe, tapicerka drzwi. 31-89-29. 24300/g

MALOWANIE. 31-26-34. 25082/g

NAPRAWA pieczyków, kuchenek gazowych. Kielce, 434-68. 25065/g

TAPETOWANIE – malowanie. 536-04. 25039/g

SZKLARSKIE. Kielce, Puscha 7, Turystyczna 1, 31-54-79, os. Na Stoku 118b, 32-56-37. 815/gd

ZALUZJE poziome, pionowe (verticale) – hurt, detal, naprawa. Tel. 32-56-24. 24691/g

ZALUZJE pionowe, żaluzje, drzwi harmonijkowe, roletki wewnętrzne. Kielce, 61-84-86, 31-57-91. 24446/g

VERTICALE żaluzje. 31-27-47. 24194/g

HADES – dodatkowe drzwi, również stalowe. Kielce, 31-29-83. 25800/g

INSTALACJE wod.-kan., c.o. Kielce, 567-17. 25321/g

USŁUGI dźwigowe. Kielce, 66-44-46. 25278/g

TRANSPORT 1,5 t. Kielce, 555-40. 24679/g

AMERYKAŃSKIE folie antywłamaniowe, przeciwsłoneczne, dekoracyjne. Kielce, 32-42-36. 24451/g

WIDEOFILMOWANIE. Kielce, 265-91. 24305/g

ZALUZJE pionowe, żaluzje, rolokasety. Rok gwarancji. Kielce, 61-24-26. 24240/g

USŁUGI transportowe – busy – 9 osób lub tona. Tel. 66-20-30. 24326/g

BEST – dodatkowe drzwi (stalowe, drewniane). Kielce, 66-17-53, 23-608. 24222/g

NAPRAWA pralek automatycznych. 32-50-60. 25714/g

MALOWANIE, tapetowanie. Solidnie. Kielce, 563-01. 24836/g

TELEWIZORY – naprawa, przestrajanie. Kielce, 61-20-40 – Walczak. 25748/g

EKSPRESOWE

SPRZEDAM „fiata 126" (1980). Kielce, 31-58-90. 25814/g

„MERCEDESA 200D" (1980), 58.000.000. Kielce, 566-27. 25788/g

SPRZEDAM „dację" na części, rocznego owczarka niemieckiego. Kielce, Rozmarynowa 1, 61-87-35. 25786/g

„FSO" (89 r.) sprzedam. 400-83. 25785/g

„FIATA 126" (1988 r.). Jaworznia 24, tel. 278. 25782/g

„MERCEDESA 601" osob.-towarowy. Jaworznia 24, tel. 278. 25783/g

SPRZEDAM „poloneza" (1987), 38 mln, „bmw 316" uszkodzony silnik (1984), 78 mln. Tel. 31-92-42 po 15. 25781/g

SPRZEDAM owczarkę niemiecką, podhalańską i szczeniaka rottweilera. Kielce, 272-70. 25779/g

SPRZEDAM „poloneza", srebrny metalik (1990). Tel. 546-89. 25780/g

ODSTĄPIĘ dzierżawę sklepu mięsnego – sprzedam jego wyposażenie. Tel. 66-30-46 po 17. 25778/g

„126p" (1990). 61-02-29. 25815/g

SPRZEDAM „fiata 131 supermirafiori 1600TC" (1980). Małogoszcz, 552-43. 25802/g

SPRZEDAM „audi 100" (1985 r.), Kielce, 405-63. 25804/g

SPRZEDAM „ładę 2107" 1500, składak (1993 r.), nadwozie 1992 r. Kielce, Górników Staszicowskich 91. 25851/g

UKŁADANIE glazury, terakoty, parkietu. Tel. 31-51-28. 25839/g

KUPIĘ „126p" do naprawy. 15-12-45. 25850/g

BRAMY, kraty – garaże, ślusarstwo. Kielce, 448-66. 25832/g

„FORDA escorta" diesel (86/87) zamienię na „126p" lub sprzedam. Tel. 25-211. 25833/g

SPRZEDAM „jelcza" wywrotkę 10 t. Gumienice 20, Mochocki, tel. (049) 54-31-84. 25829/g

SPRZEDAM „ładę" (86). Kielce, 15-16-05. 25828/g

SPRZEDAM „ładę samarę". Tel. 31-59-36. 25862/g

SPRZEDAM „trabanta polo" (91), „asconę" (84), „vw golfa D" (86). Kielce, 11-72-09. 25852/g

SPRZEDAM dom w centrum i mieszkanie M-2, 30 m. Kielce, 491-42. 25861/g

KOMPLEKSOWE remonty, parkiet, mozaika. Rachunki. 66-27-18, godz. 17 – 19. Hoża 26/2. 25844/g

„POLONEZA" (1984/85). Kielce, 11-41-48. 25843/g

SPRZEDAM „mercedesy 309", „310", „410", „mitsubishi" (92 r.). Kielce, 31-93-16. 25847/g

SPRZEDAM „volkswagena LT-28" (79 r.) benz., 45 min. Busko, 17-96. 25805/g

SPRZEDAM „peugeota 205", poj. 1,4 (1989). Kielce, 31-94-88. 25849/g

„PEUGEOTA 205XR" (91). 61-35-45, 61-36-18. 25816/g

„POLONEZA" (88 r.). Kielce, 61-30-97. 25819/g

SPRZEDAM ratlerka 2-miesięcznego, tel. 31-78-09. 25822/g

KUPIĘ „żuka". Kielce, 61-97-37. 25809/g

SPRZEDAM „FSO" (1989), „opla kadetta" (1991) po wypadku. Kielce, 55-221. 25820/g

„FAVORIT" (1991). Kielce, 61-70-71. 25834/g

„ŁADĘ 2105" (84). Kielce, Ślichowice, Massalskiego 20/64 po 15. 25831/g

NOWY „126p" (1993), 60 mln. 31-67-33. 25824/g

GABINET lekarski do wynajęcia. Kielce, 526-17. 25892/g

KUPIĘ od 89 r. „iveco", „mercedesa" ładowność 3,5 tony. Kielce, 61-66-29. 25901/g

KUPIĘ przedpłatę. Kielce, 61-43-22. 25885/g

SPRZEDAM „skody" (86, 88). Tel. 507-31. 25884/g

SPRZEDAM „vw golfa D" (81 r.) lub zamienię na tańszy, może być uszkodzony. Kielce, 15-16-09. 25882/g

SPRZEDAM tanio nowy rower górski. 32-26-74. 25881/g

SPRZEDAM „fiata 126p" (1984). Wojska Polskiego 140a. 25876/g

SPRZEDAM garaż metalowy, os. Na Stoku. Tel. 32-55-00 po 16. 25875/g

WOLNE miejsca do Stuttgartu. Kielce, 61-95-03. 25874/g

SPRZEDAM „fiata uno 1.1" (1993). Kielce, 425-42, 428-91. 25886/g

LODÓWKĘ „siemens", zamrażarkę skrzyniową – 190 l, zamrażarkę szufladową, zmywarkę „siemens". Tel. 61-36-39. 25869/g

SPRZEDAM „poloneza" (1989) mały przebieg. Kielce, 32-42-10. 25868/g

SPRZEDAM „126p" (1989), kamerę „panasonic". Kielce, 32-42-10. 25867/g

„ŁADĘ 2107" (90) sprzedam. Kielce, 32-52-55. 25858/g

SPRZEDAM „poloneza" (90). Kielce, 595-63. 25880/g

GARAŻ na ciężarowy poszukuję do wynajęcia. Kielce, 32-52-55. 25857/g

SPRZEDAM „vw" busa 1.6D (1987). Końskie (12) 27-59. 225/e

SPRZEDAM „robura" obłachowany, izoterma. Kielce, 61-87-90. 25823/g

SPRZEDAM „fiata uno 1.1" (1993). Kielce, 425-42, 428-91. 25886/g

TANIO sprzedam „poloneza" (1985 r.). Kielce, 32-39-00. 25897/g

SPRZEDAM „forda scorpio 2.0" (1985). Ostrowiec, 62-90-49. 8761/o

SPRZEDAM „volkswagena polo 1.0" (1986). Ostrowiec, 63-07-98. 8761/o

SPRZEDAM „jelcza 316", „robura", skrzynię biegów i pompę wtryskową do „jelcza", agregat chłodniczy 220V. Kielce, 66-13-16. 25904/g

SPRZEDAM „poloneza 1.6" (88/89). Kielce, 26-361. 25907/g

SPRZEDAM „fiata „126p" (1987 r.). Tel. 31-37-35 po 16. 25954/g

SPRZEDAM „liaza" (1988), plandekę – stan b. dobry. Ostrowiec, 65-12-62 (8 – 16). 8766/o

RITA Leasing Service
tel 430-10
SPRZEDAŻ RATALNA I LEASING
Kielce, ul. Domaszowska 52, 621/gd

Tanio CUKIER
workowany
6.700 zł + VAT, tj. 7.169
paczkowany
7.300 + VAT, tj. 7.811
RAFPOL
Kielce, Okrzei 54,
Skrzetlewska 4,
tel. 531-49, 539-63
180/ag

OKAZJA!
HURTOWNIA PAPIERÓSÓW „Smatz"
oferuje papierosy po najniższych cenach – prawie wszystkie ceny zakładowe.
ZAPRASZAMY
KIELCE, ul. Żniwna 3, tel. 474-73
135/AG

L KIELECKA SZKOŁA JAZDY L
KIELCE, ul. ŻYTNIA 1
(dawna Waligóry),
tel. 61-18-97, 9 – 17
ZAPRASZA NA:
KURS PRAWA JAZDY KAT. CE
* Rozpoczęcie kursu – 4.XII.1993
KURS INSTRUKTORA – WYKŁADOWCY NAUKI JAZDY
* Rozpoczęcie kursu 1.XII.1993
UWAGA!
Tzem najlepszym absolwentom oferujemy prace.
121/G

Odzież
z renomowanych firm łódzkich
poleca hurtownia
„GRONEX"
ul. Sandomierska 105
(Armii Czerwonej, Energetyk)
tel. 411-21, wewn. 175
w godz. 8 – 16.
166/AG

W. KOBIEC
- Sprzedaż opon i dętek nowych i używanych:
- Najnowsza komputerowa wyważarka

Zakład Wulkanizacyjny, Kielce, ul. Okrzei 56
Zapraszamy w godz. 8-17 w soboty 8-14 844/GD

Skład reklam: „Exbud 13" Biuro Reklam „Słowa Ludu", tel. 448-58, Kielce, ul. Targowa 18. Redakcja nie odpowiada za treść zamieszczonych ogłoszeń.

http://sbc.wbp.kielce.pl/dlibra

Co, gdzie, kiedy

Dziś środa - 24 listopada, 328 dzień 1993 roku. Imieniny Flory i Emmy. Słońce wschodzi o godz. 7.13, a zachodzi o 15.31.

RADOM

TEATR

TEATR POWSZECHNY IM. JANA KOCHANOWSKIEGO - „Zbrodnia z premedytacją" (SK) - g. 18.

KINA

WOKiSz „Resursa" - „Ścigany" - USA, l. 15, g. 15, „Indochiny" - fr., l. 18. g. 11.

„Hel" - Kino studyjne - MAF - g. 8.30, „Na krawędzi" - USA., l. 15, g. 14.45, replika FPFF - Gdynia 93 - „Trzy kolory. Niebieski" - g. 11.15, 13, 17, DKF - „Widmo wolności" - fr., l. 18, g. 19.

MUZEA - WYSTAWY

MUZEUM OKRĘGOWE - Rynek 11 - „Księga wiekuistego trwania" - Stary i Nowy Testament w malarstwie europejskim XVII i XVIII w. Czynne we wtorki, środy i w czwartki w godz. 10-15, w piątki 10-18, w soboty i niedziele 10-17.

ODDZIAŁ MUZEUM SZTUKI WSPÓŁCZESNEJ - Dom Esterki i Dom Gaski, ul. Rynek 4/5 - Dorota Grynczel - obrazy, tkaniny, Mieczysław Knut - obrazy, Apolonius Węglowski - obrazy, rysunki. Czynne od wtorku do czwartku w godz. 10-15, od piątku do niedzieli - 10-17.

MUZEUM WSI RADOMSKIEJ - ul. Szydlowiecka 17 - skansen bartniczo-pszczelarski. Wystawy „Środki transportu i komunikacji ziemi radomskiej", galeria nestorów sztuki ludowej, „Ekologia 93". Nieczynne, przyjmowane tylko grupy umówione od wtorku do piątku w godz. 8-14.

GALERIA „RESURSA" - wystawa „Guy de Maupasant" (udostępniona przez Ambasadę Francji w Warszawie, czynna do 5 grudnia, wstęp wolny). Czynna w godz. 9-19.

KST „Łaźnia" - ul. Żeromskiego - wystawa malarstwa Agnieszki Olan i Bogusławy Krassowskiej.

MCKiI - ul. Traugutta - wystawa fotograficzna pt. „Kto będzie jadł chleb z Czernobyla".

GALERIA WBP - ul. Piłsudskiego 12, sala 36 - wystawy „Radom na starej pocztówce" ze zbiorów Zygmunta Bratosa, „Reminiscencje lata" - malarstwo Longina Pinkowskiego i „80 rocznica śmierci Walerego Przyborowskiego", stała ekspozycja ekslibrisów ze zbiorów Wojewódzkiej Biblioteki Publicznej w Radomiu oraz wydawnictw WBP. Czynne w godz. 9-19.

TELEFONY

Pogotowie Ratunkowe - 999, Straż Pożarna - 998, oficer dyżurny policji - 997, komenda policji - 291-91, pogotowie kanalizacyjne - 400-65, gazowe - 992, cieplne - 993, energetyczne - 991

INFORMACJA PKP - tel. 63-29-50.

INFORMACJA PKS - tel. 267-76.

RADIO-TAXI - tel. 91-91, 31-76-76.

TELE-TAXI - dworzec PKP, tel. 63-22-77.

POSTÓJ TAXI - ul. Wałowa, tel. 63-36-33.

POMOC DROGOWA - tel. 981; ul. Warszawska, czynna codziennie w godz. 7-15; osiedle Gołębiów: czynna całą dobę.

PARKINGI I STACJE OBSŁUGI - Centrum: ul. Kelles-Krauza 1, **Ustronie:** ul. Gagarina 2, **Michałów:** ul. Królowej Jadwigi 2, Sobieskiego 18, **Gołębiów:** ul. Andersa 1.

STACJE CPN - całodobowe: ul. Grzecznarowskiego (tel. 521-70), Słowackiego (tel. 529-95), Struga (tel. 487-18), Żółkiewskiego (tel. 439-68), Maratońska (tel. 31-35-53), czynne do godz. 19: ul. Warszawska (tel. 404-93).

PUNKT POMOCY DORAŹNEJ - ul. Struga 57 a - Przychodnia Rejonowa nr 10. Czynny w dni wolne od pracy i święta. Gabinety: internistyczny, pediatryczny (wraz z zabiegowym) i stomatologiczny czynne 8-20. W sobotę czynna też Przychodnia Rejonowa przy ul. Kusocińskiego 2a i poradnia D i D przy ul. Jerza 5.

TELEFON DYŻURNY STRAŻY MIEJSKIEJ

632-838, czynny całą dobę.

APTEKI

Dyżur pełni apteka przy ul. Orląt Lwowskich 7.

Servisco-United-Parcel-Service - tel. 217-36.

BIAŁOBRZEGI

MGOK - wystawa rysunku Józefa Panfila (czynna do końca listopada). Czynny od poniedziałku do soboty w godz. 9-19.

GRÓJEC

KINO w Centrum Kultury Regionalnej - „Półtora gliniarza" - USA, g. 16, 18.

APTEKA - całodobowa sprzedaż leków - pl. Niepodległości 19.

STACJA CPN - przy obwodnicy - czynna całą dobę.

POLMOZBYT - czynny w godz. 8-22, tel. 37-13.

ILŻA

KINO w Domu Kultury - nieczynne.

MUZEUM REGIONALNE - wystawy - „Kultura materialna mieszkańców regionu iłżeckiego", „Dzieje miasta i regionu od czasów najdawniejszych do chwili obecnej", „Świat torfowisk". Czynne codziennie w godz. 9-14.

CAFE - GALERIA DK - wystawa malarstwa Wojciecha Jędry. Czynna w godz. 16-22.

RESTAURACJA LOKALNOCNY „Ryczerska" - tel. 30-36, w godz. 10-4.

KOZIENICE

MUZEUM REGIONALNE - ul. Parkowa 5 b - wystawy „Współczesna akwarela chińska", „Sztuka ludowa chińskiej prowincji Guizhou", „Sztuka ludowa - obraz codziennego realizmu", malarstwo Jerzego Kaczmarka. Oprócz poniedziałków czynne codziennie w godz. 9-16.

DOM KULTURY - Galeria Cafe - wystawa malarstwa Wojciecha Jędry. Czynna w godz. 16-22.

PUNKT POMOCY DORAŹNEJ - czynny całą dobę, tel. 14-21-09.

APTEKA - dyżur pełni apteka przy ul. Warszawskiej 6.

POMOC DROGOWA - 24 godziny - ul. Radomska 40 - tel. 14-56-60.

LIPSKO

KINO „Oskar" - nieczynne.

LIPSKIE CENTRUM KULTURY - stała wystawa nt. historii ziemi lipskiej. Wystawa fotogramów „Józef Piłsudski - wódz i naczelnik II Rzeczypospolitej". Czynne codziennie w godz. 10-18.

SZKOLNE MUZEUM WSI - czynne od poniedziałku do piątku w godz. 9-14.

OROŃSKO

CENTRUM RZEŹBY POLSKIEJ - tel. 219-16; wewn. 214, pałac - wnętrza dworskie z II połowy XIX w., Galeria „Oranżeria" - wystawa rzeźby Magdaleny Więcek-Wnukowej, Muzeum Rzeźby Współczesnej - „Rzeźba polska lat sześćdziesiątych" i „Natura papieru", Kaplica - wystawa „Tradycje historyczno - kulturalne Oronska". Oprócz poniedziałków i wtorków czynne codziennie w godz. 10-15.

PIONKI

KINO „Kasyno" - „Tom i Jerry. Ale kino!" - USA, bo., g. 17, 19.

MIEJSKI OŚRODEK KULTURY - Galeria „Format" - nieczynna - zmiana ekspozycji.

PRZYSUCHA

KINO „Zachęta" - nieczynne.

MUZEUM IM. OSKARA KOLBERGA (dwór Dembińskich) - al. WOP 11 - stała wystawa biograficzna, wystawa czasowa „Wycinanka ludowa" ze zbiorów Muzeum Archeologicznego i Etnograficznego w Łodzi. Czynne od poniedziałku do piątku w godz. 8-15, soboty i niedziele w godz. 10-15.

APTEKA - czynna codziennie do godz. 21, tel. 22-29.

STACJA CPN - czynna codziennie.

SZYDŁOWIEC

KINO „Paradise" - „Jurassic Park" - USA, l. 12, g. 17, 19.

MUZEUM LUDOWYCH INSTRUMENTÓW MUZYCZNYCH (zamek) - wystawa stała „Polskie kapele ludowe i instrumenty muzyczne" - nieczynne.

WARKA

MUZEUM IM. KAZIMIERZA PUŁASKIEGO - ekspozycja stała „Kazimierz Pułaski i udział Polaków w życiu politycznym, społecznym i kulturalnym Stanów Zjednoczonych", wystawa „Isaac Bashevis Singer" i „Brabanckie koronki" - collage Danuty Ireny Przybylskiej. Czynne codziennie oprócz poniedziałków w godz. 10-17.

ZWOLEŃ

MUZEUM REGIONALNE - ekspozycje stałe: „Fakty i hipotezy", „Łowcy mamutów". Czynne od wtorku do piątku w godz. 8-16, w soboty i co drugą niedzielę 10-14.

Istnienie szkół niepublicznych zagrożone?

Prywatnie bez ulgi

Ministerstwo Finansów zamierza ograniczyć ulgę podatkową dla rodziców posyłających dzieci do szkół prywatnych i społecznych. Korzystać z niej będą mogły jedynie te osoby, których wydatki na szkołę w ciągu roku nie przewyższą 13 mln 620 tys. zł. Miesięczne czesne nie może być więc większe niż 1 mln 135 tys. zł. Jeśli szkoła jest droższa, odpis podatkowy nie będzie przysługiwał.

W woj. radomskim jest kilka placówek niepublicznych. Większości z nich obostrzenie ministerstwa na razie nie dotyczy. Opłaty są niskie: od 500 tys. zł (w katolickim LO) do 1 mln zł (w Prywatnym Studium Ochrony Środowiska). Wyższe czesne ustalono jednak w Prywatnym LO im. Szekspira (1 mln 608 tys. zł), w Społecznej Szkole Podstawowej (1 mln 200 tys. zł), w Wyższej Szkole Ochrony Środowiska (1 mln 200 tys. zł). Decyzja rządu wywołała - mimo to spore emocje.

- Jesteśmy głęboko rozczarowani tym pomysłem rządu. Jak można wycofywać się z rozwiązania, które nie zostało jeszcze sprawdzone? Możliwość odpisywania czesnego od podatku pojawiła się przecież dopiero w tym roku i nikt nie mógł z niej jeszcze skorzystać - mówi **Krzysztof Ostrowski**, dyrektor Prywatnego Studium Ochrony Środowiska.

Nasi rozmówcy zwracali uwagę, że istnienie społecznych szkół odciąża państwo, które pokrywa tylko część ich kosztów utrzymania. Na każdego ucznia szkoły społecznej kuratorium przekazuje połowę tego, co na ucznia szkoły publicznej (ok. 200 tys. zł miesięcznie).

W radomskich szkołach społecznych i prywatnych nie przewiduje się podwyżek czesnego do końca bieżącego roku.

- Na dłuższą metę nierealne jest jednak utrzymanie opłat na takim poziomie - twierdzi **Joanna Kawińska**, sekretarka w Społecznej Szkole Podstawowej. - Już teraz wielu rodziców nie ma na czesne, niektórzy zrezygnowali z kształcenia dzieci w placówkach niepublicznych, wielu płaci z opóźnieniem.

- Jeśli rodzicom odbierze się przywilej podatkowy, będą zabierać dzieci z drogich szkół, ta decyzja może spowodować likwidację wielu społecznych placówek - powiedziała jedna z nauczycielek.

(eu)

Wybuchowa smoła

Na skutek wybuchu beczki wypełnionej smołą znaczne obrażenia ciała, głównie twarzy poniósł jeden z mieszkańców Borowego w gminie Mogielnica, 53-letni Marian M.

Przedwczoraj Marian M. wraz z Piotrem N. przygotowywali materiały potrzebne na budowie - podgrzewali na ogniu 200-litrowy zaczopowany pojemnik, wypełniony smołą. Gdy go przechylili nastąpiła eksplozja: przykrywa z dużą siłą oderwała się od beczki i uderzyła w twarz Mariana M. powodując obrażenia ciała. Poszkodowany został w stanie ciężkim przewieziony do szpitala w Grójcu. Dochodzenie prowadzi Posterunek Policji w Mogielnicy.

(woj)

Ratunkowe busy

Pięć samochodów „volkswagen bus", przeznaczonych do prowadzenia drogowych akcji ratunkowych, otrzymała z centrali Komenda Wojewódzka Straży Pożarnych w Radomiu.

Auta zostały rozesłane do komend rejonowych: w Radomiu, Grójcu, Kozienicach, Przysusze i Zwoleniu. Na razie nie są one jeszcze wyposażone w specjalistyczny sprzęt, ale stanie się to niebawem - KW Straży Pożarnych w przyszłym tygodniu zamierza podpisać umowę w tej sprawie z jedną z firm wytypowanych przez Komendę Główną. **Pieniądze na specjalistyczne wyposażenie (w jego skład wchodzić będą m.in. nożyce hydrauliczne i rozpieracze służące do wydobywania ofiar wypadków z zakleszczonych samochodów) zebrano od licznych sponsorów. Dołożyły się też samorządy.**

Straż pożarna w województwie radomskim, w razie zagrożeń drogowych posługuje się przestarzałym sprzętem, umieszczonym na zwykłych samochodach strażackich. Pierwsze ratunkowe „vw busy" rozpoczną służbę najprawdopodobniej na początku przyszłego roku.

(jp)

ITO GOOD HOLIDAYS

Konkurs „Poznaj świat" 134

Wspólnie z **Biurem Turystycznym ITO-„Wojażer" w Kielcach (ul. Paderewskiego 55, tel. 518-36)** przygotowaliśmy serię konkursów ze znajomości miast i krajów, do których ta firma organizuje wycieczki i wczasy. Trzeba prawidłowo odpowiedzieć na podane niżej trzy pytania, wypełnić kupon konkursowy i przesłać go pod adresem **BT ITO-„Wojażer", 25-502 Kielce, ul. Paderewskiego 55**, by wziąć udział w losowaniu nagród - **czterech talonów po 100 tys. zł na krajowe i zagraniczne imprezy turystyczne ITO** (talony nie mogą być wymieniane na gotówkę). W przypadku zainteresowania imprezą droższą niż 5 mln zł, talon upoważnia do 2,5-proc. zniżki. Termin nadsyłania wypełnionych kuponów upływa po tygodniu od daty dzisiejszego konkursu.

1. Jak nazywa się miasto w północno-wschodniej Hiszpanii, port nad rzeką Ebro, główny ośrodek gospodarczy i kulturalny Aragonii, uwiecznione m.in. w tytule słynnej powieści Potockiego?

2. Podaj nazwę morza, nad którym leży drugie pod względem liczby mieszkańców miasto Indii - Bombaj.

3. W którym z alpejskich ośrodków niemieckich odbyły się Zimowe Igrzyska Olimpijskie w roku 1936?

Nagrody w konkursie z 10 listopada wylosowali: **Eleonora Bogucka** (Kielce, ul. Romualda), **Zofia Nowakowska** (Kotarwice-Kowala), **Grzegorz Dorobek** (Radoszyce, ul. Kościuszki) i **Marek Tkacz** (Mójcza-Suków). Nagrody zostaną wysłane pocztą.

Kupon konkursu „Poznaj świat" 134

1. .....
2. .....
3. .....

Imię i nazwisko: .....

Adres: .....

..... Telefon: .....

NIŻSZY PODATEK TO
LEASING
Centralne Towarzystwo Leasingowe
Wskaż towar
my go dla Ciebie kupimy
WeMAn Kielce, ul. Polna 6, tel. 46766

Śmierć na drodze

Wczoraj w Rajcu koło Radomia doszło do tragicznego wypadku drogowego.

Samochód „mercedes" potrącił dwie 13-letnie dziewczynki przebiegające z lewej strony jezdni na prawą. Jedna z nastolatek zginęła na miejscu, druga zmarła w drodze do szpitala. Dziewczynki szły w pięcioosobowej grupie ze szkoły.

(woj)

http://sbc.wbp.kielce.pl/dlibra

• Z regionu • Z regionu • Z regionu •

Grójec

Zmierzch "Pekinu"

Około 200 rodzin mieszka w ruderach nadających się tylko do rozbiórki. Najwięcej w śródmieściu miasta,w slumsach zwanych przezu grójczan "Pekinem".

- Trzeba natychmiast wyburzyć co najmniej 11 budynków pamiętających czasy przedwojenne i starsze - mówi Jacek Stolarski, burmistrz gminy i miasta. - Gdzie jednak przesiedlić lokatorów? Większość z nich to przecież ludzie najbiedniejsi, o najniższych dochodach. Nie stać ich ani na wykupienie mieszkania spółdzielczego,ani tym bardziej na budowę domu.

Już w tym roku kilkanaście rodzin przekwaterowano do wyremontowanego przez miasto budynku przy ul.Piłsudskiego, gdzie kiedyś mieściło się pogotowie ratunkowe. Kilkadziesiąt innych, bardziej zamożnych, przenosi się do obiektu wznoszonego przez miasto, też przy ul.Piłsudskiego. Zorganizowali się oni nawet w niewielką spółdzielnię mieszkaniową. Jako pomieszczenia mieszkalne wykorzystywane są również dwa piętra biurowca będącego własnością Zarządu Gospodarki Komunalnej

- Rozwiązaniem problemu byłoby zwiększenie nakładów na budownictwo komunalne - mówi Jacek Stolarski. - Gmina wszak ma obowiązek pomóc najbiedniejszym, w tym także w zagwarantowaniu dachu nad głową. Chcemy przekonać radnych, by zgodzili się w roku przyszłym przeznaczyć z budżetu trochę pieniędzy na przynajmniej 50-60 mieszkań.

UMiG w Grójcu zabiega również o uzyskanie nisko oprocentowanych kredytów na budownictwo komunalne. Rozmowy w tej sprawie prowadzone są z kilkoma warszawskimi bankami.

(woj)

Goszczyn

Halo centrala

Urząd Gminy przysposobił budynek byłej lecznicy weterynaryjnej na potrzeby centrali telefonicznej. Planuje się zainstalować tam centralkę na 250 numerów. Chęć posiadania aparatu zgłosiło w gminie 160 mieszkańców.

Realizacja programu ma kosztować około 600 mln zł. 200 mln wykłada gmina, resztę pieniędzy zapłacą przyszli abonenci.

(woj)

Belsk Duży

Romanse z biblioteki

-"Harlekiny", romanse, ale także klasyka, to najbardziej poczytne u nas tytuły. Co nie oznacza, iż biblioteka dysponuje tylko takimi książkami - zastrzega się Maria Kornaszewska, kierowniczka Gminnej Biblioteki Publicznej w Belsku.

Placówka dysponuje też, mimo iż szkoła ma swoją bibliotekę, pełnym zestawem lektur dla szkół podstawowych i średnich. Księgozbiór liczy 14.4 tys. tomów i jest jednym z największych, oczywiście poza Grójcem, w regionie. Prenumeruje też 9 tytułów prasowych,w tym gazety lokalne.

Biblioteka korzysta z pomieszczeń Domu Strażaka, a z budżetu gminy otrzymuje na zakup książek 35 mln zł rocznie. Prowadzi filię w Lewiczynie oraz dodatkowy punkt wypożyczeń w Belsku. Udostępnia również - tym razem odpłatnie - kasety. Posiada ponad 300 stałych czytelników.

(woj)

Zwoleń

Szlachetna guma

Fot. J. Madejski

W zwoleńskim Domu Kultury prezentowana jest ciekawa wystawa fotografii artystycznej **Przemysława Barańskiego**. Autor - członek Radomskiego Towarzystwa Fotograficznego - prezentuje fotogramy wykonane techniką tzw. gumy szlachetnej

(mad)

Belsk Duży

Morze na Krasce

Dziesięciu wykonawców zgłosiło się do przetargu na budowę 5,5 hektarowego zalewu na rzece Kraska w gminie Belsk Duży. Dokumentacja techniczna jest już gotowa. Roboty rozpoczną się - jeżeli tylko nie przeszkodzi duży mróz - w tym roku.

(woj)

Zwoleń

Naukowcy z Kochanowskiego

Szkoła, wydawać by się mogło, jak inne - zdolni i mniej zdolni uczniowie, bardziej lub mniej lubiani pedagodzy, niepokój przed wywiadówkami...

Połączenie liceum i zasadniczej szkoły zawodowej w jeden organizm sprawdziło się w Zwoleniu. Uczniowie klasy wielozawodowej specjalizują się m.in. w przetwórstwie mlecznym - to domena dziewcząt oraz w silnikach spalinowych, co jest bardziej męskim zajęciem. Na bazie zawodówki powstało tu również technikum przemysłu spożywczego. Jest to jedyna tego typu specjalizacja w woj. radomskim i druga, po rzeszowskiej, w Polsce.

Ale jest jeszcze jedna rzecz wyróżniająca szkołę wśród innych. Młodzież wraz z nauczycielami prowadzi naukowe badania terenu, dotyczące ochrony środowiska. Przystąpiła do nich, jako jedna z czterech w Polsce, w ramach akcji "Global Laboratory Project".

Pani od fizyki, Barbara Dwornicka i pani dyrektor Urszula Lesisz podjęły się pokierowania pracami uczniów. Polegają one m.in. na przeprowadzaniu biotestów dotyczących skażenia środowiska.

- Ostatnio badaliśmy próbki wody z tzw. Piątkowego Stoku-mówi dyrektorka. -W wodzie pływały pantofelki, wirczyki, a zatem skażenie jest w normie.

Przy okazji współpracy z "Global Lab." młodzież uczy się języków. Angielski jest w tym przypadku nieodzowny, ale rosyjski też się przydaje.

(mad)

Na zdjęciu: zajęcia z j. rosyjskiego Fot. J. Madejski

Bogucin

Bogatsi mają cieplej

Przedsiębiorstwo Produkcji Prefabrykatów i Usług produkuje płyty betonowe, używając nowej technologii IP - 90. Stwarza ona możliwość instalowania uszczelnień bezpośrednio na budowie, odpowiednio do wymogów inwestora. W przedsiębiorstwie wykonywana jest tylko ściana zewnętrzna. Warstwy izolacyjne i ściany wewnętrzne uzupełniane są na placu budowy. Mogą być cieńsze bądź grubsze, co uzależnione jest m.in. od "grubości portfela" zamawiającego.

Z-ca dyrektora d/s produkcji i marketingu "fabryki domów" w Bogucinie, Henryk Lenartowicz, zachęca do stosowania grubszych izolacji. Lepiej wybudować drożej, z dodatkową warstwą izolacyjną, bo później daje to oszczędności przy ogrzewaniu. Przedsiębiorstwo w Bogucinie współpracuje z Centralnym Ośrodkiem Badawczo-Rozwojowym Przemysłu Betonowego, którego ekipy prowadzą badania termoizolacyjne. Przy użyciu specjalnej aparatury ustawianej na zewnątrz domów obliczany jest współczynnik przenikania ciepła.

(mad)

Grójec

Ciepło w rury

Radomska spółka "Kroton" jest obecnie użytkownikiem jednej dużej i kilku mniejszych kotłowni c.o. w Grójcu. Ciepło dopływa do mieszkań spółdzielczych i części komunalnych bezawaryjnie - informują w Zarządzie Miasta i Gminy Grójec. Zapasy węgla wystarczą na dwa miesiące. Przyjmowane są nowe dostawy - zapewnił Krzysztof Zieliński, kierownik Wydziału Grzewczego "Krotonu" w Grójcu.

W zarządzie spółki powiedziano nam, że opłaty za ciepło realizowane są niemal na bieżąco .

(woj)

Kronika policyjna

• **W Mszadli Starej** koło Zwolenia powiesiła się 69-letnia kobieta.

• **Nieznani sprawcy** obrabowali sklep "Sony" przy ul. Narutowicza w Radomiu. Skradli sprzęt wartości 50 mln. zł. Do wnętrza dostali się, urywając trzy kłódki i kraty zabezpieczające.

• **Łupem złodziei** padł sklep tekstylno-odzieżowy w Goszczynie. Sprawcy najpierw urwali kłódki w przybudówce, a następnie wybili otwory w ścianie. Straty - ok. 30 mln. zł.

• **Wina, konserwy, czekolady,** kasa metalowa z 520 tys. zł oraz kalkulator elektroniczny to łup złodziei, którzy włamali się do sklepu GS w Rudzie Małej, gm. Kowala.

• **Obrabowany został sklep "Forin"** przy ul. 25 Czerwca w Radomiu. Złodzieje wyważyli drzwi i skradli lodówkę oraz artykuły spożywcze wartości 50 mln. zł.

• **Do wypadku drogowego** doszło na ul. Piłsudskiego w Grójcu. Samochód "Volvo" kierowany przez 27-letnią Jolantę J. zderzył się z fiatem 126 p, kierowanym przez 19-letniego Jacka M. Kierowca "malucha" doznazl urazu kręgosłupa.

• **Przy ul. Sołtykowskiej** w Radomiu spalił się drewniany budynek mieszkalny. Straty - 300 mln zł.

• **W Dziarnowie koło Mogielnicy,** 56-letni Stanisław B. kierując polonezem, nie zachował należytej ostrożności i wpadł w poślizg. Samochód uderzył w przydrożne drzewo. W wypadku został poszkodowany 74-letni Henryk M., pasażer pojazdu. Ze złamanym mostkiem trafił do szpitala.

(woj)

http://sbc.wbp.kielce.pl/dlibra

ALPINEX

HURT SPOŻYWCZY

OFERUJE W CENACH FABRYCZNYCH

KZKS – **WINIARY** – KALISZ
OZPC – **ODRA** – BRZEG
SKAWINA – BAHLSEN.SA
ZPOW **KOTLIN**
BAŁTYK – CHOCOLATE SA
ALIMA – GERBER SA
JEDNOŚĆ – GRÓJEC
KALISZANKA – ZPC – KALISZ
ROKSANA – STRZYŻÓW
STAR FOOD'S – TOMASZÓW MAZ.
Dr. OeTKER – GDAŃSK
SCHWARTAU – POLSKA
JACOBS – SUCHARD
JASIOŁKA – JASŁO
KZKS – **DELECTA** WŁOCŁAWEK

Kielce, ul. Jagiellońska 80
Tel. 576–25, fax 545–49 112/AG

PRZYJDŹ, SPRAWDŹ
NAJNIŻSZE ceny na
PANELE BOAZERYJNE I BLATY KUCHENNE
ponadto: płyty meblowe, zwykłe i pilśniowe, obrzeża płyt
w Hurtowni KJK
Kielce, ul. Górna 25, tel. 450–83 1222/s

UWAGA SKLEPY — UWAGA SKLEPY

REGIONALNY DYSTRYBUTOR PROCTER & GAMBLE

PAMEX®

NAJWIĘKSZA W REGIONIE HURTOWNIA ART. CHEMICZNO–DROGERYJNYCH
OGŁASZA KOLEJNĄ COTYGODNIOWĄ PROMOCJĘ NAJLEPIEJ
SPRZEDAJĄCYCH SIĘ TOWARÓW
W DNIACH 22–27.XI. m.in.:

VIZIR 600g – ~~17.400~~ **16.850** + VAT
VIZIR 2,4kg – ~~67.000~~ **65.050** + VAT
VIZIR 2,4kg folia – ~~62.700~~ **60.850** + VAT
ACE 1l – ~~11.450~~ **11.000** + VAT

UWAGA NOWOŚĆ:
LAKIER DO WŁOSÓW
PANTENE
OFERUJEMY RÓWNIEŻ NOWE ZESTAWY
UPOMINKOWE OLD SPICE
DEZODORANT + WODA KOLOŃSKA 99.950 + VAT
PŁYN PO GOLENIU + WODA KOLOŃSKA 130.100 + VAT
ORAZ PŁYN PO GOLENIU 20% TANIEJ

ZAPRASZAMY DO WSPÓŁPRACY

codziennie: 7 – 22 HURTOWNIA
7 – 21 HURTOWNIA SAMOOBSŁUGOWA
soboty: 8 – 15

KIELCE, ul. Rolna 8, tel. 414–11, fax 467–13
STALOWA WOLA, ul. Niezłomnych 33, tel./fax 42–11–42
1364/tk

PACZKI MIKOŁAJOWE
Pełny serwis, ceny fabryczne
Hurt Spożywczy ALPINEX
Kielce, ul. Jagiellońska 80,
tel. 576–25, fax. 545–49
ul. Chałubińskiego 13 103/AG

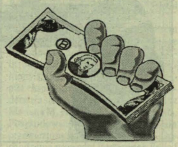

Wielki konkurs ELCOMPU !!!
Główna nagroda - FIAT 126p !!!

HURTOWNIA
KIELCE
ul. Zagnańska 84a
tel.: (0-41) 31-62-98,
31-73-64

BEZPOŚREDNI IMPORTER

Stale oferujemy:
- artykuły gospodarstwa domowego
- wagi szwedzkie EKS
- zegary
- kalkulatory, databanki, translatory
- nesesery i walizki
- sztuczne kwiaty
- rolery okienne
- zapalniczki
- wentylatory
- bieliznę damską
- maszyny do pisania
- krzesła biurowe
- wykładziny dywanowe
- materiały eksploatacyjne do kserokopiarek Canon

UPUSTY CENOWE DO 8% !!!

Konkurs specjalny - PHILIPS

1519/k

DEK MEBLE

SALONY MEBLOWE
KIELCE, OLSZEWSKIEGO 7, TEL. 501–72
KIELCE, SŁONECZNE WZGÓRZE 33, TEL. 31–81–86
1171/tk

PAPA
izolacyjna wierzchniego krycia podkładowa
LEPIK
asfaltowy w op. 45 i 80 kg
PRODUCENT
„TES" Spółka z o.o.
26–021 Niwki Daleszyckie,
tel. Daleszyce 7,
tel. (041) 11–09–76, wewn. 7,
tlx 0613532,
woj. kieleckie 24172/g

PUH ForTel s. c.
Kielce (041) 324–673
poleca:
- systemy sygnalizacji włamania i napadu
- systemy sygnalizacji pożaru
- systemy telewizji użytkowej
- centrale i sieci telefoniczne
- instalacje elektryczne.

*** Projektowanie ***
*** Montaż ***
*** Konserwacja ***
(biura, obiekty użyteczności publicznej, zakłady produkcyjne, magazyny, hurtownie, sklepy, wille, mieszkania prywatne).
24610/g

Skup
złomu metali
oraz złomu
metali kolorowych.
Wysokie ceny.
Kielce, Zagnańska 60,
tel. 488–35. 23901/g

Firma „RASPOL"
kupi złom stalowy wsadowy i niewsadowy
w każdej ilości, płatne gotówką.
Tel. 512–11 do 13, wewn. 18
Kielce – Sitkówka, ul. Chorzowska 22 (Sibet)
25223/g

Katowicka Firma „KAZ"
zaprasza szanownych klientów do naszego składu opału
Węgiel,
ceny od 1.050.000 do 1.400.000 za 1 tonę.
Nowiny ZCW plac deputatowy. 24966/g

Społeczny Komitet Budowy Wodociągu w Kadzi
w porozumieniu z Zarządem Gminy w Klwowie
ogłasza przetarg pisemnych ofert
na wykonanie podkładów geodezyjnych o pow. 15 ha
celem opracowania dokumentacji wodociągowej
solectwa Kadź oraz części Sulgostowa.
Oferty należy składać w Urzędzie Gminy w Klwowie,
pok. nr 8, w ciągu 14 dni od daty ukazania się ogłoszenia.
Zastrzega się prawo swobodnego wyboru oferty
oraz unieważnienia przetargu bez podania przyczyny.
9333/R

Całodobowe Usługi Pogrzebowe
„CHARON"
Kielce, 508–41, wewn. 12, 151–320, Jędrzejów 617–73
+ kompleksowa obsługa pogrzebów
+ autokarawany „mercedes", autokary
+ trumny, wieńce, wiązanki i kwiaty
+ międzynarodowe przewozy
+ załatwianie aktów zgonu
+ wystawianie przez lekarza kart zgonów w domu zmarłego
+ pomoc przy załatwianiu wszelkich spraw związanych z pogrzebem, zasiłków ZUS, kwater na cmentarzach, katakumb, pomników.

Posiadamy własny Dom Przedpogrzebowy z chłodnią do przechowywania zwłok i kaplicą. Organizujemy pogrzeby na kredyt i na raty. Najwyższa jakość usług przy niskich cenach.
1011/HK

Skład reklam: „Exbud 13" Biuro Reklam „Słowa Ludu", tel. 448–58, Kielce, ul. Targowa 18. Redakcja nie odpowiada za treść zamieszczonych ogłoszeń.

http://sbc.wbp.kielce.pl/dlibra

Pewne jak w banku

Coś dla ciułaczy

Pomimo tego, że w ostatnim czasie coraz większym zainteresowaniem cieszą się intratne (jak dotychczas) lokaty pieniędzy w akcje prywatyzowanych przedsiębiorstw, nadal popularne są zwykłe bankowe lokaty depozytowe. Niedowiarki twierdzą, że lepsze są małe, ale za to pewne pieniądze.

Za „Radomskimi Wiadomościami Bankowymi" podajemy oprocentowanie lokat złotowych i dewizowych w radomskich bankach. Kandydatom na ciułaczy zwracamy uwagę, że przed podjęciem decyzji o złożeniu pieniędzy w konkretnym banku, warto zapytać o okres kapitalizacji odsetek, który może w znaczny sposób zmienić opłacalność oszczędzania pieniędzy. Oprócz zwykłych depozytów, niektóre banki proponują nietypowe formy oszczędzania. **Na przykład „Invest-Bank" prowadzi dewizowo-złotowe rachunki lokat terminowych.** Dzięki nim klienci mogą założyć konto dolarowe albo w markach zachodnioniemieckich, wpłacając do banku złotówki. Dodatkowo osoba oszczędzająca pieniądze na takim koncie może wylosować nagrody, np. mieszkanie, samochód, sprzęt audio-video. **„Agro-Bank"** z kolei prowadzi rachunki oszczędnościowo-rozliczeniowe z możliwością lokowania depozytów „ultrakrótkoterminowych" (3-, 7- i 14-dniowych), oprocentowanych odpowiednio 12, 15 i 18 procent w skali rocznej. **Bank PKO SA** kusi z kolei potencjalnych klientów ekstrapremią za wkłady powyżej 50 mln zł.

PKO BP zachęca do lokowania pieniędzy w bony „Progresja". Tego rodzaju lokata polega na tym, że wpłacamy określoną ilość pieniędzy (wielokrotność 5 milionów) i możemy ją wypłacić po dowolnym okresie czasu. Im dłużej jednak powstrzymamy się z wypłatą, tym większe naliczą nam oprocentowanie. Podobną formę oszczędzania proponują również inne banki. **(jp)**

(tabela na str. 14)

Na giełdzie

Zmiana trendu

Na wczorajszej sesji sprawdziły się poniedziałkowe przypuszczenia inwestorów o nadchodzącej zmianie trendu na rosnący. Wzrosła cena akcji 19 spółek, spadły tylko notowania „Exbudu" i „Mostostalu" Warszawa oraz „Efektu" na rynku równoległym.

Graczy zaskoczyła trochę dynamika z jaką kursy akcji poszły w górę. Może to jednak wróżyć dłuższy niż przewidywano okres hossy, tym bardziej, że w najbliższej przyszłości nie widać czynników, które mogłyby hamować optymizm.

Jeśli sytuacja na giełdzie miałaby potoczyć się zgodnie ze znanym z historii scenariuszem, to na kolejnej sesji trend rosnący powinien ulec dalszemu wzmocnieniu. Tym razem jednak popyt może zostać skierowany na te spółki, których akcje w poniedziałek zniżkowały, a przynajmniej nie wzrosły o maksymalny dopuszczalny przedział. Jednocześnie wyniki finansowe nie będą grały większej roli.

Podczas dogrywek błyskawicznie wykupione zostały nadwyżki walorów „Elektrimu", „Polifarbu" i „Wedla". Nie udało się natomiast zrównoważyć popytu na rynkach aż 9 spółek.

We wtorek właściciela zmieniło 591.344 akcje, przy obrotach wynoszących 724.915 mln zł. WIG wzrósł o 5,2 proc. do poziomu 8.680 pkt. Na sesję złożono 25.123 zleceń, a średnia zmiana ceny wyniosła 6,9 proc.

Na rynku powszechnym obligacji wzrosły od 0,1 do 0,2 proc. kursy walorów jednorocznych IV i V serii i trzyletnich V serii. Notowania pozostałych obligacji nie zmieniły się. Na rynku blokowym nie zawarto żadnych transakcji.

(PAP)

Kursy akcji na str. 6

OC GRYF OC

W 1994 ROKU TANIEJ - BO BEZ ZMIAN

POJEMNOŚĆ SILNIKA	do 900 cm³	900 - 1250 cm³	1251 - 1500 cm³	powyżej 1500 cm³
KIELECKIE	842.000	1.328.000	2.009.000	2.916.000
RADOMSKIE	749.000	1.181.000	1.786.000	2.592.000

- 60% OBNIŻKI SKŁADKI ZA BEZSZKODOWĄ JAZDĘ
- 10% OBNIŻKI ZA JEDNORAZOWĄ OPŁATĘ SKŁADKI
- 10% OBNIŻKI ZA KONTYNUACJĘ UBEZPIECZENIA W PTU GRYF
- 10% OBNIŻKI ZA JEDNORAZOWĄ OPŁATĘ SKŁADKI ROCZNEJ DO 31.12.1993
- 5% ZA WYPOSAŻENIE POJAZDU W URZĄDZENIE ABS
- 5% OBNIŻKI ZA JEDNORAZOWĄ OPŁATĘ SKŁADKI ROCZNEJ DO 15.01.1994
- SKŁADKĘ MOŻNA OPŁACAĆ - ROCZNIE, KWARTALNIE

HONORUJEMY ZNIŻKI NABYTE W INNYCH TOWARZYSTWACH UBEZPIECZENIOWYCH

W NASZYCH PLACÓWKACH POINFORMUJĄ, DORADZĄ, UBEZPIECZĄ

- KIELCE, UL. TARGOWA 18 TEL.: 469-97
- RADOM, UL. CZACHOWSKIEGO 34 TEL.: 230-67
- STARACHOWICE, UL. WOJSKA POLSKIEGO 16 TEL.: 85-94
- KAZIMIERZA WIELKA, UL. M.REJA 1 TEL.: 52-20-23
- OSTROWIEC ŚW., UL. WSPÓLNA 5 TEL.: 62-14-08
- KOŃSKIE, PL. KOŚCIUSZKI 4 TEL.: 24-66
- SKARŻYSKO-KAMIENNA, UL. PRUSA 3A
- WŁOSZCZOWA, UL. SIENKIEWICZA 31 TEL.: 428-32
- BUSKO-ZDRÓJ, UL. KOŚCIUSZKI 60 TEL.: 26-77
- PIŃCZÓW, UL. ZAWISZE 5 TEL.: 738-41
- MIECHÓW, UL. SIENKIEWICZA 25

NIE CZEKAJ - RUSZ DO AKCJI - SKORZYSTAJ

UWAGA!
UMOWĘ UBEZPIECZENIA OC MOŻNA WYPOWIEDZIEĆ DOTYCHCZASOWEJ FIRMIE DO 30 LISTOPADA

151/A

Kredyty z Ameryki

Opierając się na kredytach Polsko-Amerykańskiego Banku Hipotecznego w niespełna rok zakończono budowę osiedla 13 domków jednorodzinnych na Bródnie w Warszawie. Bank kredytuje także budowę tego typu osiedli w Tarnobrzegu i Poznaniu oraz kilkadziesiąt pojedynczych domów w rejonie Warszawy, Trójmiasta, Wrocławia i Bydgoszczy.

Wiceprezes zarządu tego banku, Jan Czarniecki, poinformował dziennikarza PAP, iż bank udziela kredytów budowlanych zarówno większym inwestorom (firmom budowlanym, spółdzielniom, spółkom) będącym właścicielami terenów pod osiedlową zabudowę jednorodzinną, jak też posiadaczom pojedynczych działek budowlanych, a także kredytów hipotecznych potencjalnym nabywcom domów.

Wysokość kredytu budowlanego, przyznawanego na okres nie dłuższy niż 1 rok, nie może przekraczać 60 proc. całkowitych kosztów realizacji inwestycji, zweryfikowanych przez niezależnego rzeczoznawcę. Kredyt, oprocentowany według stałej stopy wynoszącej obecnie 14 proc. w skali rocznej, jest denominowany w dolarach amerykańskich i wypłacany, a następnie spłacany w złotych, przy czym ryzyko zmiany kursu ponosi kredytobiorca.

Kredyty hipoteczne, udzielane na okres 15 lat, są oprocentowane według stałej stopy, określonej obecnie na 10 proc. w skali rocznej. Mogą one być przyznawane do wysokości 50 proc. całkowitej ceny domu wraz z działką, która to cena nie może przekroczyć złotowej równowartości kwoty 100 tys. USD. Na takie długoterminowe kredyty hipoteczne mogą być zamieniane, po zakończeniu budowy, wcześniej przyznane indywidualne kredyty budowlane.

Czarniecki zaznacza, że bank nie kredytuje budownictwa, realizowanego w tzw. systemie gospodarczym.

http://sbc.wbp.kielce.pl/dlibra

BANK ŚWIĘTOKRZYSKI S.A.
W KIELCACH
ul. Sienkiewicza 76

Wychodząc naprzeciw dużemu zainteresowaniu Klientów od 15.XI.93, wydłużony zostaje czas obsługi Klientów, ubiegających się o pożyczki, zapraszamy

od 9 do 17

Wysokość oprocentowania zależy od okresu spłaty, liczona jest od kwoty pożyczki i wynosi:

7 % od pożyczki 1–3 –miesięcznej
13 % od pożyczki 4–6 –miesięcznej
24 % od pożyczki 7–12–miesięcznej
Odsetki płatne z góry.

Kasy banku czynne od 8 do 18, tel. 66-04-09.

ZAPRASZAMY OD PONIEDZIAŁKU DO PIĄTKU
Zapraszamy również do naszego Oddziału w Ostrowcu Św. przy ul. Sienkiewicza 65/15, tel. 62-44-02 w godz. 7.15 – 15.15

1402/HK

BANK SPÓŁDZIELCZY W SOLCU-ZDROJU

tel. (0-496) 47-60, fax (0-496) 48-11

Filia w Busku-Zdroju, ul. Partyzantów 33, tel. (0-496) 44-28
Filia w Kielcach, ul. Staszica 1 (I piętro), tel. (0-41) 417-26
Filia w Krakowie, ul. Krupnicza 8, tel. 22-44-64

proponuje:

1. **Lokaty oszczędnościowe, objęte gwarancjami Skarbu Państwa**
   - ★ a vista i r.o.r. – 12 proc.
   - ★ 3-miesięczne – 32 proc.
   - ★ 6-miesięczne – 36 proc.
   - ★ 12-miesięczne – 41 proc.
   - ★ 24-miesięczne – 45 proc.
2. **Kredyty dla osób fizycznych i podmiotów gospodarczych, oprocentowane w stosunku rocznym:**
   - ★ na zakupy ratalne towarów i usług – 54 proc.
   - ★ gotówkowe około – 56 proc.
   - ★ gotówkowe dla członków BS – 38 proc.
   - ★ w r-ku bieżącym dla firm – 39 proc.
   - ★ na działalność gospodarczą – 45-56 proc.
3. **Usługi finansowo-rozliczeniowe:**
   - ★ r-ki bieżące firm, oprocentowane – 4 proc.
   - ★ nie pobieramy prowizji od wpłat i wypłat
   - ★ nie pobieramy opłat za wpłaty energii elektrycznej, gazu, wody, ubezpieczenia
   - ★ inne za symboliczną opłatą.

Zapraszamy P.T. Klientów z oszczędnościami, po kredyty oraz ze zleceniami usług rozliczeniowych.

Zarząd BS

1223/S/1

BANK SPÓŁDZIELCZY
w Grójcu,
ul. Jatkowa 3, tel. 24-66, 26-89,
fax. 26-91

Bank Spółdzielczy w Grójcu służy swoim Klientom już od 1873 roku.

Oferujemy Państwu na dogodnych warunkach kredyty na działalność gospodarczą oraz kredyty konsumpcyjne – gotówkowe.

Zapraszamy także do lokowania w naszym banku wkładów oszczędnościowych.

Wkłady – na każde żądanie są wysoko oprocentowane – 13 proc. w stosunku rocznym.

Zapewniamy szybką i dyskretną obsługę.

Codziennie w godz. od 7 do 19,
w soboty robocze w godz. od 7 do 17,
w wolne soboty w godz. od 13 do 15.30

1612/k

Zdarza się, że „drobni ciułacze", zamawiający akcje BSK, inwestują po kilkaset milionów zł

Przebicie czy załamanie?

Około czterysta osób, zamawiających akcje prywatyzowanego Banku Śląskiego, obsługuje codziennie kielecki Oddział BSK. Nieco mniejszy ruch panuje w przyjmujących zapisy: Banku Zachodnim, Banku Gospodarki Żywnościowej i Banku Przemysłowo-Handlowym. Oddziały BSK w Pińczowie i Starachowicach przyjmują każdego dnia kilkadziesiąt osób chcących kupić „papiery" banku.

– Dokładne dane co do liczby zamówionych do tej pory akcji i kwot, jakie do nas wpłynęły, są objęte tajemnicą – powiedziała nam **Teresa Kozieł** z Biura Maklerskiego BSK w Kielcach. – Zainteresowanie jest jednak duże i mogę przewidywać, że w ostatnich dniach subskrypcji przed okienkami będzie bardzo tłocno. Dlatego apeluję do naszych potencjalnych klientów, żeby się pospieszyli.

Zapisy na papiery BSK będą przyjmowane do 1 grudnia. Jeszcze przed świętami inwestorzy dowiedzą się, ile akcji przypadnie na jednego zamawiającego. **Prawdopodobnie w drugiej połowie stycznia Bank Śląski zadebiutuje na giełdzie.** W kraju subskrypcję na akcje BSK prowadzi około 300 oddziałów wytypowanych banków. Do sprzedaży w ramach tzw. oferty publicznej przeznaczonych jest niecałe 1,4 mln akcji, każda po 500 tys. zł. Ministerstwo Finansów zastrzegło sobie prawo zwiększenia tej puli o dodatkowe 1,4 mln. Ogromne zainteresowanie zakupem walorów BSK spowoduje z pewnością konieczność redukcji złożonych zleceń. Zamawiający próbują więc sobie radzić, angażując do współpracy rodzinę i znajomych. – Wielu naszych klientów przynosi pełnomocnictwa – mówi T. Kozieł. – Obawiając się znacznej redukcji, wolą zapisać się np. czterokrotnie na 20 akcji, niż jednorazowo na 80.

Minimalna subskrypcja określona w prospekcie emisyjnym to 10 „papierów". Przeciętne zamówienie na Kielecczyźnie wynosi od 10 do 50 sztuk. Jak się nieoficjalnie dowiedzieliśmy – bywają jednak i wpłaty kilkusetmilionowe.

Giełdowi pesymiści przewidują, że na jednego chętnego może przypaść nie więcej niż kilka akcji BSK. W prospekcie emisyjnym został nawet przewidziany skrajny przypadek – gdy zamawiających będzie więcej, niż „papierów". W takiej sytuacji o przydziale zadecydowałoby losowanie. **Tak duża liczba chętnych spowodowana jest prognozami ogromnych zysków, jakie mogą przynieść akcje BSK. Mówi się nawet o czterokrotnym przebiciu podczas inauguracyjnej sesji. Z drugiej jednak strony niektórzy inwestorzy przewidują załamanie na polskiej giełdzie, już teraz wycofując z niej część kapitałów.**

(pot)

OPROCENTOWANIE LOKAT

a) ludność, b) firmy

Lp.	Nazwa banku	Lokaty w proc.						
		a vista %	ROR %	1 m-c	3 m-ce	6 m-cy	12 m-cy	24 m-ce
1.	Narodowy Bank Polski (dla jednostek budżetowych)	a)– b) 11				a) – b) 27	a) – b) 28	a) – b) 32
2.	Agrobank S.A.	6–8, 10	16	20	31	33	39	40
3.	Bank Gospodarki Żywnościowej	8	8	15	30	33	37	40
4.	Bank Polska Kasa Opieki S.A.	a) 14 b) 5,5	16	20	30	33	36	38
5.	Bank Spółdzielczy	a) 8 b) 6	8		a) 27 b) 25	a) 31 b) 29	a) 35 b) 41	a) 35 b) –
6.	Bank Spółdzielczy Rzemiosła	7	7		29	34	37	40
7.	Bank Ziemi Radomskiej S.A.	8	16	20	31	35	39	42
8.	Bank Powszechna Kasa Oszczędności BP	12	14		22-24	27-30	34-36	35-37
9.	Powszechny Bank Budowlany „Invest-Bank"			22	32	36	42	46
10.	Powszechny Bank Gospodarczy S.A. Łódź	5	18	20	31	34	38	42
11.	Powszechny Bank Kredytowy S.A. Warszawa	a) – b) 5	18	15	29	33	37	41
12.	Spółdzielczy Bank Rozwoju „Samopomoc Chłopska"	8		19	32	35	40	42
13.	Bank Inicjatyw Społeczno-Ekonomicznych	7			18	31,5	35	

OPROCENTOWANIE TERMINOWYCH WKŁADÓW DEWIZOWYCH

a) USD, b) DEM

Lp.	Nazwa banku	Lokaty w proc.						
		a vista	1 m-c	3 m-ce	6 m-cy	12 m-cy	24 m-ce	36 m-cy
1.	Polski Bank Inwestycyjny	a) 3 b) 4				a) 4,5 b) 6	a) 5 b) 7	a) 6 b) 7
2.	Bank Polska Kasa Opieki S.A.	a) 2,5 b) 4		a) 3 b) 5	a) 3,5 b) 5,3	a) 4 b) 5,5	a) 4,25 b) 5,7	a) 4,75 b) 6
3.	Bank Ziemi Radomskiej S.A.	a) 2,4 b) 2,4		a) 3,6 b) 3,6	a) 4 b) 6	a) 5 b) 7	a) 5,5 b) 8	
4.	Bank Powszechna Kasa Oszczędności BP	a) 2,75 b) 4		a) 3 b) 4,75	a) 3,3 b) 5,2	a) 3,75 b) 5,3	a) 3,8 b) 5,4	a) 3,9 b) 5,5
5.	Powszechny Bank Budowlany „Invest-Bank"					a) 5,5 b) 6,75	a) 5,75 b) 7	a) 6 b) 7,25
6.	Powszechny Bank Gospodarczy S.A. Łódź	a) 2,75 b) 5			a) 4 b) 7	a) 5,5 b) 8	a) 7 b) 9	a) 7,5 b) 10
7.	Powszechny Bank Kredytowy S.A. Warszawa	a) 2,5 b) 4,5	a) 2,75 b) 4,75	a) 3 b) 5,25	a) 3,25 b) 6	a) 3,5 b) 6,35	a) 4 b) 6,5	a) 4,5 b) 6,75
8.	Bank Inicjatyw Społeczno-Ekonomicznych	3						

http://sbc.wbp.kielce.pl/dlibra

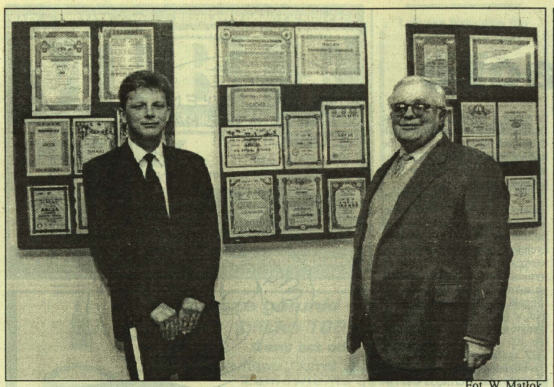

Fot. W. Matłok

Rewelacyjna wystawa w Radomiu

Przedwojenne papiery

Niespotykany tłum zainteresowanych zjawił się na otwarciu wystawy „Papiery wartościowe i banknoty II Rzeczypospolitej" w sali Wojewódzkiej Biblioteki Publicznej w Radomiu. Przeważali studenci WSI i uczniowie szkół średnich, m.in. klasy menedżerskiej VI LO im. J. Kochanowskiego. I słusznie. Oni przede wszystkim muszą wiedzieć, czym różnią się akcje od obligacji i jaki jest ich początek.

Wystawa – jak zaznaczyła dyrektor WBP, **Danuta Tomczyk** – jest jakby kontynuacją ekspozycji zorganizowanej w marcu br. w Muzeum Regionalnym w Kozienicach: „Władysław Grabski. Od marki do złotówki", cieszącej się również wielkim powodzeniem.

Na wystawie radomskiej zgromadzono kilkaset eksponatów pochodzących ze zbiorów seniora, pana **Stanisława Mariańskiego** oraz juniora, pana **Tomasza Staniszewskiego.** Aby jednak zwiedzać ją w pełni świadomie, należało wysłuchać bardzo ciekawej prelekcji prof. dr. hab. **Leszka Kałkowskiego** z Akademii Ekonomicznej w Krakowie, poświęconej papierom wartościowym w gospodarce polskiej. Temat mógł okazać się tym z gatunku „piłowatych". Nie okazał się! Oprócz klarownego usystematyzowania papierów, będących w obiegu rynku kapitałowego, dowiedzieliśmy się wielu ciekawostek historycznych. Widz spoza grona ekonomistów posłyszał wszystko, co wiedzieć należy o akcjach, obligacjach, zysku, czyli dywidendzie, listach zastawnych, wekslach, czekach, biletach, kwitach i skryptach dłużnych. – Akcje to papier wartościowy, wskazujący, że jej posiadacz jest współwłaścicielem przedsiębiorstwa – powtórzył pan profesor. – Akcje dają dywidendy, czyli zysk. Obligacje świadczą o pożyczce. Dają procent. Mniejszy, ale pewny.

No cóż – pokoleniu przedwojennemu na pewno nie trzeba tego wyjaśniać. Powojenni muszą się o papierach wartościowych uczyć od nowa. Jeżeli jednak pierwsza polska akcja ukazała się w roku 1768, a pierwsza obligacja – w roku 1782, łatwo pojąć, jak my dziś bardzo jesteśmy w tej wiedzy zapóźnieni.

Jeśli więc kilkadziesiąt lat gospodarki socjalistycznej doprowadziło do sytuacji, w której wiele pojęć, zagadnień i instrumentów, będących atrybutem wolnego rynku, poszło nieomal w zapomnienie, to – podkreślił także pan profesor – w całym procesie przemian kapitalistycznych ważną rolę pełni odwoływanie się do naszych pięknych tradycji gospodarczych II Rzeczypospolitej. Taki cel postawili sobie autorzy wystawy.

Wśród prezentowanych papierów na szczególną uwagę zasługują akcje nielicznych radomskich spółek akcyjnych, które w okresie międzywojennym brały udział w życiu gospodarczym miasta. Całość ekspozycji dopełnia kompletny zbiór pieniądza papierowego, emitowanego przez Polską Krajową Kasę Pożyczkową oraz Bank Polski w latach 1918–39. Interesujące są również różnego rodzaju międzywojenne papiery wartościowe, to znaczy dokumenty stwierdzające prawa majątkowe, przysługujące ich właścicielom. Oglądamy m.in. „Obligacje wewnętrznej Pożyczki Państwowej z roku 1937, wartości imiennej sto złotych" „Świadectwo ułamkowe nr 230111 na 5 proc. Państwowej Pożyczki Konwersyjnej z roku 1924 w kwocie 1 złotego" i inne jeszcze „białe kruki". Naszą wiedzę o eksponatach wzbogaca także krótki katalog, opracowany przez Tomasza Staniszewskiego. Młody człowiek jest studentem Akademii Ekonomicznej w Krakowie. Obu panom dziękujemy za tak pożyteczne spotkanie z historią. A może – teraźniejszością?...

BARBARA KOŚ

Premie zagwarantowane

Blisko 69 mld zł premii gwarancyjnych wypłacił do połowy listopada radomski oddział PKO posiadaczom książeczek mieszkaniowych. Najwyższą premię zainkasował pewien radomianin – równe 290 mln zł.

Liczba klientów, którzy chcą odzyskać pieniądze zainwestowane w przeszłości w książeczki mieszkaniowe, gwałtownie wzrasta. Do 30 września radomskie PKO wypłaciło 30 mld zł premii, do 30 października – 51 mld zł, a w ciągu 2 tygodni listopada, kolejne 16 mld zł.

– Wielu klientów obawia się, że po 1 stycznia premie przepadną lub będą załatwiane według innych zasad. Są to obawy bezpodstawne – w rozporządzeniu Rady Ministrów z czerwca br., regulującym udzielanie dotacji na wypłatę premii, nie ma ani słowa o terminie, do którego można składać wnioski. Zalecam więcej spokoju – mówi dyrektor oddziału PKO w Radomiu **Mieczysław Gębski.**

Najwięcej kontrowersji wśród klientów wzbudza – zdaniem dyrektora – przepis uniemożliwiający wypłatę premii na tzw. rozbudowę mieszkania lub nieruchomości. Według starych zasad, obowiązujących przed czerwcową nowelizacją rozporządzenia, o premię mógł się ubiegać właściciel, który np. powiększył swój domek. Obecne przepisy tego zabraniają. Inny problem – to cesje, czyli przepisywanie książeczek na osoby trzecie po to, by za ich pośrednictwem zrealizować uprawnienia gwarancyjne. Nie wszyscy wiedzą, że przynoszą one pożądany skutek tylko wówczas, gdy dokonywane są w obrębie najbliższej rodziny. Przepisanie książeczki przysłowiowemu wujkowi pozwoli więc na uzyskanie premii, natomiast koledze czy koleżance, z którą nie jesteśmy spokrewnieni – już nie.

– Radzę też – mówi dyr. Gębski – zwrócić uwagę na przepis mówiący, że warunkiem wypłaty premii osobie kupującej domek jednorodzinny, jest nabycie go jako odrębnej nieruchomości. Nie może więc liczyć na „gwarancyjne" pieniędzy ktoś, kto np. kupił udział w jakimś domku, nawet jeżeli transakcja poświadczona jest notarialnie.

Warto pamiętać, że załatwienie formalności związanych z uzyskaniem premii jest zajęciem dosyć czasochłonnym. Na zaświadczenie o wysokości przysługującej kwoty czeka się w Radomiu ok. 2 miesięcy, rozpatrzenie wniosku i jego realizacja zajmuje dalsze 3 tygodnie. Do tego dochodzi, oczywiście, zbieranie niezbędnej dokumentacji, czyli aktów notarialnych, zaświadczeń itp., co przedłuża czas oczekiwania na upragnione pieniądze o kolejne dni, jeżeli nie tygodnie.

(aku)

KRAKOWSKI BANK MIESZKANIOWY
Interkrakbank SA
25–318 Kielce, ul. Bodzentyńska 32/40,
tel. (0–41) 433–59, fax 434–10

ODDZIAŁ KIELCE **IKB SA**

Informuje, że od **15.VII.1993 r.** *oprocentowanie lokat terminowych wynosi:*

Lp.	Rodzaj lokaty	Oprocentowanie
1.	rachunki bieżące	9
2.	1–miesięczne	19
3.	2–miesięczne	22
4.	3–miesięczne	35
5.	4–miesięczne	35
6.	5–miesięczne	36
7.	6–miesięczne	38
8.	9–miesięczne	39
9.	12–miesięczne	43
10.	24–miesięczne	46
11.	36–miesięczne	47

* – oprocentowanie podane jest w stosunku rocznym.

Oprocentownie wszystkich lokat zawartych do 14.VII.1993 r. pozostaje bez zmian.

Oprocentowanie lokat denizowych wynosi:

	USD	DEM
rachunki bieżące	3,0 proc.	3,5 proc.
rachunki terminowe:		
3–miesięczne	4,0 proc.	5,0 proc.
6–miesięczne	5,0 proc.	7,0 proc.
12–miesięczne	7,0 proc.	8,0 proc.
24–miesięczne	7,5 proc.	8,5 proc.
36–miesięczne	8,0 proc.	9,0 proc.

W przypadku niedotrzymania przez klienta terminu umowy zostaną naliczone odsetki w wysokości 2 proc.

Kasy banku czynne od 8 do 17. 800/gd

SPÓŁDZIELCZY BANK ROZWOJU
„Samopomoc Chłopska"
Oddział w Kielcach
ul. Buczka 31, tel. 66–06–63

OFERUJEMY USŁUGI BANKOWE DLA WSZYSTKICH OSÓB FIZYCZNYCH ORAZ PRAWNYCH

OPROCENTOWANIE KREDYTÓW W SKALI ROCZNEJ WYNOSI:
od: 43 proc. – kredyty do 6 miesięcy
48 proc. – kredyty od 6 do 12 miesięcy
53 proc. – kredyty powyżej 12 miesięcy
53 – 58 proc. – kredyty dla osób fizycznych

17,5 – 24,5 proc. – kredyty na działalność inwestycyjną

OPROCENTOWANIE LOKAT W SKALI ROCZNEJ WYNOSI:
8 proc. – a vista
19 proc. – 1–miesięczne
32.5 proc. – 3–miesięczne
35 proc. – 6–miesięczne
37 proc. – 9–miesięczne
39 proc. – 12–miesięczne
40 proc. – 24–miesięczne

Bank posiada swoje oddziały na terenie całego kraju.

ZAPEWNIAMY FACHOWĄ, MIŁĄ I BEZPIECZNĄ OBSŁUGĘ
ZAPRASZAMY

181/gd

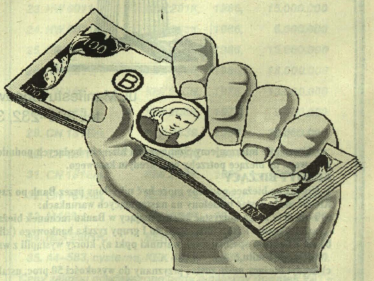

Następna wkładka bankowa za miesiąc

Przyjmowanie zleceń

Biuro Ogłoszeń „Słowo Ludu"
Kielce, ul. Targowa 18, tel. 448–58
Radom, ul. Żeromskiego 58, tel. 237–36

BO

Skład reklam: „Exbud 13" Biuro Reklam „Słowa Ludu", tel. 448–58, Kielce, ul. Targowa 18. Redakcja nie odpowiada za treść zamieszczonych ogłoszeń.

http://sbc.wbp.kielce.pl/dlibra

Rolnicy boją się kredytów

Biedni bogacze

Rolnicy raczej nie korzystają z kredytów. Jeżeli już to z preferencyjnych, gdy stopa oprocentowania jest niewielka; 14 – 15 proc. rocznie na zakup środków obrotowych oraz 17,5 proc. na zakup ziemi. Ale ze spłatą i takich pożyczek są kłopoty. Tym większe, im zamożniejszy teren.

Otrzymujemy wiele podań o prolongowanie spłaty rat nawet preferencyjnych kredytów – powiedziała „SL" Teresa Przychodzień, zastępca prezesa Banku Spółdzielczego w Grójcu (obsługuje dwie gminy). Sadownikom brakuje pieniędzy, gdyż ceny skupu jabłek, które są tutaj głównym produktem oferowanym na sprzedaż są bardzo niskie.

W okolicach Przysuchy – na kredyty preferencyjne jest dużo chętnych, ale tylko nieliczni rolnicy ubiegają się o normalne pożyczki na zakup konia, krowy, czy ciągnika – poinformował **Mirosław Pilipczak**, dyrektor BS w Przysusze, który obsługuje trzy gminy. Opinię taką potwierdza **Wiesława Popiel**, główna księgowa w BS w Białobrzegach (cztery gminy). Dodaje również, że nie ma zbyt wielu chętnych na preferencyjny kredyt z przeznaczeniem na zakup ziemi. Sporadycznie wnioski takie wpływają z gminy Promna, gdzie ziemie są lepsze i rolnictwo bardziej intensywne.

Rolnicy nie biorą kredytów, nie oszczędzają w bankach. Jeżeli już to emeryci, którzy odkładają drobne grosze po to, by uciułać na zakup... jesionki. Część banków ze względu na niewielkie zasoby pieniężne nie udziela w ogóle kredytów inwestycyjnych, inne każdorazowo negocjują z ewentualnymi nielicznymi chętnymi warunki spłaty, żądają poręczenia żyrantów i hipotecznego. Coraz częściej klientami banków spółdzielczych są rzemieślnicy, albo rolnicy, którzy stawiają kiosk na targowisku lub inwestują w sklep w Grójcu lub Warce.

W Oddziale Wojewódzkim Banku Gospodarki Żywnościowej w Radomiu podsumowano stan zadłużenia BS z tytułu udzielonych kredytów. **Marta Wolak** powiedziała nam, iż zadłużenie to wyniosło ostatniego dnia grudnia ub. roku 433 mld zł, 30 czerwca br. 435 mld i 31 października br. 435 mld, w tym z tytułu udzielonych kredytów dla rolników odpowiednio: 108 – 131 – 109 mld. W OW BGŻ zadłużenie z tytułu kredytów udzielonych dla byłych PGR wynosiło analogicznie 37 – 41 i 44 mld, dla SKR 5 – 6 i 7 mld, i dla RSP 17 – 21 i 21 mld. Rolnicy indywidualni byli natomiast winni temu bankowi, głównie z tytułu podjętych pożyczek na zakup maszyn i ciągników rolniczych – 9 – 9 i 9 mld zł.

JAN WOJSZKO

Rys. M. Dulęba

Proces Art–B

Sąd Wojewódzki w Warszawie odroczył do 22 grudnia br. decyzję w sprawie umorzenia postępowania wobec b. prezesa NBP, Grzegorza W., oskarżonego w tzw. wątku bankowym afery „Art–B". Sąd zwrócił się do urzędującego prezesa NBP o przedstawienie w trybie pilnym prac zmierzających do zmiany przepisów, dzięki którym b. właściciele „Art–B" w 1991 r. korzystali z tzw. oscylatora.

Grzegorza W. oskarża się o to, że mając świadomość, iż obowiązujące wówczas przepisy pozwalały na czerpanie nienależnych korzyści z wielokrotnego oprocentowania tego samego kapitału na kontach bankowych nie doprowadził do ich zmiany wskutek czego doprowadził do powstania szkody wyliczonej na 137,9 mld zł.

(PAP)

Wzrost Pioneera

Wczoraj wartość aktywów netto przypadających na jednostkę uczestnictwa w Funduszu Powierniczym „Pioneer" wynosiła 305,3 tys. zł i była o 4,6 tys. zł wyższa od uzyskanej 23 listopada.

Maksymalna cena jednostki uczestnictwa wzrosła do 323.069 zł.

Lombard w banku

Jedną z usług świadczonych przez banki są kredyty lombardowe. Można je otrzymać pod zastaw samochodów, kosztowności czy antyków. Nie są to jednak fanty najbardziej przez banki pożądane, zazwyczaj nie dysponują one bowiem rzeczoznawcami. Również akcje nie są przez banki lubiane. Nawet po zastawieniu są one formalnie własnością klienta, a bank nie może nimi swobodnie dysponować. Najchętniej przyjmowane są papiery wartościowe i lokaty terminowe.

Kredyty lombardowe wypłacane są bezpośrednio po podpisaniu umowy. Spłaca się je jednorazowo w okresie obowiązywania umowy. Niespłacenie kredytu powoduje przejęcie przez bank zastawu. Zazwyczaj termin umowy nie jest dłuższy niż od trzech do sześciu miesięcy.

(gm)

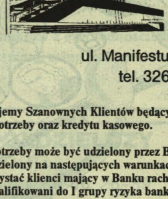

Największy w Polsce bank komercyjny
123 lata działalności
ponad 2100 banków współpracujących
w 120 krajach świata.
Te dane mówią same za siebie

BANK HANDLOWY
w WARSZAWIE S.A.
Oddział w KIELCACH

ul. Manifestu Lipcowego 34, skr. poczt. 1432, 25–001 Kielce 1,
tel. 326–232, 310–434, telex 613–737, fax 322–550

KOMUNIKAT

Uprzejmie informujemy Szanownych Klientów będących podmiotami gospodarczymi, że począwszy od 12 listopada 1993 roku wprowadziliśmy możliwość udzielania kredytu złotowego na bieżące potrzeby oraz kredytu kasowego.

KREDYT BIEŻĄCY

1. Kredyt na bieżące potrzeby może być udzielony przez Bank po zawarciu umowy kredytowej z Kredytobiorcą.

Kredyt może zostać udzielony na następujących warunkach:

a) z kredytu mogą korzystać klienci mający w Banku rachunek bieżący, posiadający zdolność kredytową, których sytuacja jest znana Bankowi, terminowo obsługujący swoje zobowiązania i zakwalifikowani do I grupy ryzyka bankowego (klienci o sytuacji normalnej),

b) dla Klientów, spełniających warunki ppkt a), którzy wystąpili z wnioskiem o udzielenie kredytu bieżącego, Bank ustala wysokość zaangażowania kredytowego w formie limitu,

c) kredyt bieżący może zostać przyznany do wysokości 50 proc. ustalonego dla Klienta zaangażowania kredytowego, zgodnie z zakresem pełnomocnictw do podejmowania decyzji o zaangażowaniu finansowym Banku,

d) kredyt bieżący przeznaczony jest na pokrycie wymagalnych zobowiązań w przypadku braku środków na rachunku bieżącym klienta,

e) kredyt bieżący może być przyznany na okres do dwunastu miesięcy,

f) kredyt bieżący wykorzystywany jest do wysokości przyznanego przez Bank limitu na kredyt bieżący,

g) limit na kredyt bieżący może być wykorzystywany w okresie trwania umowy kredytowej wielokrotnie, do wysokości pierwotnie ustalonej. Spłacona kwota kredytu powoduje zwolnienie części limitu i umożliwia jego ponowne wykorzystanie.

KREDYT KASOWY

2. kredyt kasowy może być udzielony przez Bank po zawarciu umowy kredytowej z Kredytobiorcą.

Kredyt może zostać udzielony na następujących warunkach:

a) z kredytu mogą korzystać Klienci wymienieni w pkt 1 ppkt a) Komunikatu,

b) kredytu kasowego Bank może udzielić w ramach limitu lub poza limitem, pod warunkiem pełnego zabezpieczenia spłaty kredytu wraz z kosztami,

c) kredyt kasowy może zostać przyznany do wysokości 50 proc. przeciętnych miesięcznych wpływów na rachunek bieżący Klienta w okresie ostatnich sześciu miesięcy,

d) decyzje o przyznaniu kredytu kasowego podejmowane są przez dyrektora oddziału w ramach pełnomocnictw do podejmowania decyzji o zaangażowaniu finansowym w Banku,

e) kredyt kasowy udzielany jest w związku z przejściowym brakiem środków na rachunku bieżącym i koniecznością pokrycia wymagalnych zobowiązań,

f) kredyt kasowy jest kredytem krótkoterminowym, przyznawanym na okres do 14 (czternastu) dni.

Dopuszcza się możliwość prolongaty terminu spłaty kredytu kasowego do 10 (dziesięciu) dni,

g) kredyt kasowy wykorzystywany jest jednorazowo w drodze obciążenia przez Bank rachunku kredytu zleceniami płatniczymi Klienta. Rachunek kredytu otwierany jest w ramach subkonta „kredyt w rachunku bieżącym".

Uwaga: OPROCENTOWANIE KREDYTÓW BIEŻĄCYCH I KREDYTÓW KASOWYCH JUŻ OD 34 proc. (W STOSUNKU ROCZNYM).

ZAPRASZAMY DO KORZYSTANIA Z USŁUG BANKU HANDLOWEGO W WARSZAWIE S.A. ODDZIAŁ W KIELCACH

78/A

http://sbc.wbp.kielce.pl/dlibra

RATY – I WPŁATA – 10 % – BEZPŁATNY DOWÓZ W KIELCACH

MEBLE

RÓWNIEŻ NA ZAMÓWIENIE WG KATALOGÓW

DREWEX s.c. KIELCE tel. 435–26
ul. Bodzentyńska 33 Pn – Pt 8–18, Soboty 8–13

- płyty meblowe laminowane
- płyty blatowe POSTFORMING
- płyty drzwiowe FORMING – 296 i 396
- okucia meblowe
- kleje, lakiery
- boazeria PCV
- listwy wykończeniowe
- docinanie płyt na wymiar
- wykonanie mebli na wymiar

WYSTROJE BIUR – SKLEPÓW – MIESZKAŃ

1365/HK

Lubuska Wytwórnia Win
65–409 Zielona Góra,
ul. Moniuszki 16,
telefon 724–60

poszukuje

AKWIZYTORÓW i HURTOWNIKÓW,

prowadzących działalność gospodarczą.

Zapewniamy atrakcyjną współpracę.

1610/k

PUH „BAKAMA" KOSTOMŁOTY I 242
tel. 11–16–46 Kielce

BAKAMA

oferuje rury PCV wodociągowe w dwóch wersjach

PN–6	PN–10
ϕ 90 x 2,7 – 45.800	ϕ 90 x 3,5 – 54.570
ϕ 110 x 3,3 – 54.900	ϕ 110 x 4,2 – 65.800
ϕ 160 x 4,7 – 116.630	ϕ 160 x 6,2 – 146.000

Ww. ceny z VAT zawierają uszczelkę wargową do każdej sztuki rury, przy zapłacie gotówką rury dostarczamy bezpłatnie na plac budowy. Ponadto posiadamy pełen asortyment materiałów instalacyjno–wodociągowych po konkurencyjnych cenach.

Zapraszamy do hurtowni w godz. 6.30 – 16.

141/ag

CORPOL

Najlepsze gatunki wina i szampanów blisko 100 rodzajów.

Ceny już od 10.250 zł.

Sprzedaż hurtowa „Corpol", Kielce, ul. Zagnańska 153.

Zamówienia całą dobę

25–504 Kielce, Czarnowska 22
tel. (041) 66–37–09, tel./fax (041) 66–36–94, tlx 61–24–64

146/ag

- Komputer
+ Drukarka
+ Program do hurtowni lub program do sklepu
= 25.000.000 zł

EASY Computer Poland

Kielce, ul. Sienkiewicza 34 Ip. tel. 48861

1300/hk

Rękawice robocze tanio

poleca producent

Kielce, ul. Miodowa 4/6, tel. 31–32–50

25332/g

Zarząd Przedsiębiorstwa Produkcyjno–Usługowo–Handlowego „Samopomoc Chłopska" Spółka z o. o. w Kielcach, ul. Buczka 31, zrzeszającego wszystkie gminne spółdzielnie z naszego województwa,

serdecznie zaprasza wszystkich

na organizowaną giełdę przez te spółdzielnie w Kielcach, przy ul. Magazynowej 4 (świetlica) 26 listopada 1993 r. początek godz. 10.

Na giełdzie tej będzie można przedstawić ofertę:

- ✔ zagospodarowania płodów rolnych
- ✔ dostaw pasz
- ✔ kupna–sprzedaży towarów wszystkich branż
- ✔ dzierżawy i sprzedaży nieruchomości, urządzeń itp.
- ✔ wykorzystania obiektów i baz gminnych spółdzielni.

Na giełdę zapraszamy wszystkich zainteresowanych tą tematyką.

173/AG

Wszywanie Esperalu pod pełną kontrolą lekarza w przychodni Lekarskiej Specjalistycznej Spółdzielni Pracy w Kielcach, ul. Kościuszki 11

25306/g

KONTYNGENT 94 JUŻ DZIŚ

FIAT

Uno Tipo Tempra

– Sprzedaż samochodów w cenach zbliżonych do cen z bezcłowego kontyngentu '94
– Zawieranie umów na kontyngent '94

POLMOZBYT 25–655 KIELCE 1 Maja 191A

Salon Sprzedaży Samochodów, tel. 66–39–00, fax 546–33, tlx 0612534

1410/hk

Likwidator Przedsiębiorstwa Transportowego we Włoszczowie ogłasza przetarg ustny na sprzedaż niżej wymienionych środków transportowych

Lp.	Marka i typ poj.	Nr rej.	Rok prod.	Cena
1.	„Kamaz 5320",	KIG 288H,	1978,	15.000.000
2.	„Kamaz 5320",	KEW 7404,	1978,	50.000.000
3.	„Kamaz 5320",	KEW 7254,	1978,	25.000.000
4.	„Kamaz 5320",	KIG 031Z,	1984,	45.000.000
5.	„Kamaz 5410",	KIG 604H,	1978,	15.000.000
6.	„Kamaz 5410",	KIG 957H,	1977,	13.000.000
7.	„Kamaz 5511",	KIK 3231,	1986,	50.000.000
8.	„Jelcz 317D",	KEW 8092,	1977,	35.000.000
9.	„Jelcz 3W317,	KIK 3209,	1986,	60.000.000
10.	„Uaz 469B",	KIG 895H,	1980,	6.000.000
11.	„Star ZSH6S",	KIG 335H,	1967,	9.000.000
12.	„Star ZSH6P",	KIG 954H,	1973,	19.000.000
13.	Przyczepa D–83,	KIW 968H,	1978,	15.000.000
14.	Przyczepa D–83,	KIW 199K,	1983,	8.000.000
15.	SZAP 8352,	KIW 246K,	1984,	10.000.000
16.	SZAP 8352,	KIW 247K,	1984,	14.000.000
17.	HL 8011,	KIW 834H,	1979,	12.000.000
18.	HL 8011,	KIW 864H,	1978,	10.000.000
19.	HL 8011,	KEK 4871,	1979,	9.000.000
20.	HL 8011,	KIW 953H,	1979,	16.000.000
21.	HW 8011,	KIW 206K,	1983,	8.000.000
22.	HW 6011,	KEK 4881,	1986,	18.000.000
23.	HW 6011,	KIW 281K,	1986,	15.000.000
24.	HW 6011,	KIW 268K,	1986,	6.000.000
25.	HW 6011,	KIW 270K,	1986,	15.000.000
26.	HW 6011,	KEK 4896,	1986,	18.000.000
27.	CN 165,	KIW 943H,	1978,	13.000.000
28.	CN 165,	KIW 208K,	1977,	9.000.000
29.	CN 181Em,	KEK 4839,	1984,	30.000.000
30.	CN 181Em,	KIW 253K,	1984,	13.000.000
31.	CN 181Em,	KIW 289K,	1985,	15.000.000
32.	CN 181Em,	KEK 4833,	1985,	30.000.000
33.	N 162,	KIW 954H,	1976,	8.000.000
34.	HLS 290TK,	KEK 4874,	1978,	30.000.000
35.	A4–583, cystema,	KEK 4889,	1985,	40.000.000.

Ceny zakupu powiększone będą o należny podatek VAT – 22 proc. Przetarg odbędzie się 16 grudnia 1993 r. o godz. 10 w budynku administracyjno–biurowym przedsiębiorstwa we Włoszczowie, ul. Jędrzejowska 13.

Warunkiem przystąpienia do przetargu jest wpłacenie do kasy przedsiębiorstwa wadium w wysokości 10 proc. ceny wywoławczej, najpóźniej na godzinę przed przetargiem.

W przypadku wpłacenia wadium i nieprzystąpienia do licytacji żadnego z uczestników, wadium przepada na rzecz sprzedawcy. Wadium przepada również w przypadku wygrania przetargu i rezygnacji z zakupu przedmiotu przetargu.

Zgłoszone do sprzedaży środki transportowe można oglądać w Zakładzie we Włoszczowie. Ponadto przedsiębiorstwo oferuje do sprzedaży części zamienne do samochodów: „star", „kraz", „maz", „zil", „aro", „uaz".

Likwidator zastrzega sobie prawo unieważnienia przetargu bez podania przyczyn.

25898/g

APH DO centa SPÓŁKA Z O.O.

AGENCJA PRODUKCYJNO–HANDLOWA **DO-centa** W KIELCACH

ODDZIAŁ W RADOMIU, ul. Ks. Łukasika 3, tel. 231–64

OFERUJE!

- do wynajęcia pomieszczenia magazynowe o powierzchni od 50 m kw. do 500 m kw. z przeznaczeniem na prowadzenie działalności handlowej – hurtowej
- piece CO typ: S1 WK 14–1 1,5 m
  S2 WK 21–1 1,1 m

Ceny promocyjne

96/KW

Restauracja „Szarlat" Kielce, ul. Kopernika 21 zaprasza 30.XI.1993 r. na całonocny BAL ANDRZEJKOWY.

Zapewniamy:
- wspaniałą zabawę (zespół „Fema")
- występ aktorów teatru kieleckiego
- gościnnie „Tak Blues"
- wiele atrakcji (m.in. striptease).

Informacja – tel. 29–062, 44–970.

25929/g

Atrakcyjne, nowe tanie mieszkania.

Piaseczno k. Warszawy, tel. 46–02–47 lub tel. po godz. 17 56–25–40.

1619/k

Skład reklam: „Exbud 13" Biuro Reklam „Słowa Ludu", tel. 448–58, Kielce, ul. Targowa 18.

Redakcja nie odpowiada za treść zamieszczonych ogłoszeń.

http://sbc.wbp.kielce.pl/dlibra

Telewizja-Radio-TVSat

ŚRODA
24 listopada

PROGRAM I

6.00 Kawa czy herbata?
9.00 Wiadomości
9.10 Program dnia
9.15 Mama i ja
9.30 Domowe przedszkole
9.55 Porozmawiajmy o dzieciach
10.00 „Na wariackich papierach" – serial prod. USA
10.50 Taki jest świat
11.15 Klub dobrej książki
11.35 Podróże na kresy
12.00 Wiadomości
12.10 Program dnia
12.15 Magazyn Notowań
12.45 Dla młodych widzów: Sami o sobie oraz film z serii Wombat
13.30 – 15.55 Telewizja edukacyjna
13.30 Starting Business English (8)
13.40 Chochlikowe psoty, czyli zmagania z ortografią
14.00 PWST – Artystą być
14.25 Miłości mojej nie przeklinaj – Adam Asnyk
15.05 Opowieści Dziwnoluda – Ptasie gadanie
15.20 Portrety współczesnej prozy polskiej
15.50 Jaka szkoła – Akcja „Doradcy"
15.55 Program dnia
16.05 Dla młodych widzów: Sami o sobie oraz film z serii Wombat
16.50 Muzyczna Jedynka
17.00 Teleexpress
17.20 Stop – magazyn ekolog.
17.40 Zawał – reportaż
18.05 „Na wariackich papierach" – serial
19.00 Wieczorynka
19.30 Wiadomości
20.15 Studio sport: Liga mistrzów – FC Porto – Werder Brema
22.15 Inni wśród swoich – program Michała Nekanda-Trepki
23.00 Wiadomości
23.15 Gorąca linia
23.25 Muzyczna Jedynka
23.30 Studio sport: Liga mistrzów – FC Monaco – Spartak Moskwa, Galatasarai Istambul – FC Barcelona, Anderleht Bruksela – AC Milan
0.05 Nocne czuwanie bez butelki
1.05 Maestro – Stephane Grappelli
1.50 Zakończenie programu

PROGRAM II

7.30 Panorama
7.35 Przeboje Dwójki
8.10 Program lokalny
8.40 „Robin Hood" – serial
9.05 Studio Dwójki
9.15 „Pokolenia" – serial USA
9.40 Świat kobiet
10.05 Muzzy in Gondoland (8) – język ang. dla najmłodszych
10.10 The Lost Secret (8)
10.25 Muzzy Comes Back (8)
10.30 Bonjour ca va? (7)
11.00 Panorama
11.05 Studio Dwójki
11.15 Studio sport: Świat sportu, W rękawicach i bez, Auto moto klub
12.00 Historia Pana Tadeusza – film dok. (powt.)
12.15 „Prywatna inicjatywa Frau Wessel" – film dok.
12.45 Historia w miasteczku – film dok. A. Kościołka
13.00 Panorama
13.05 „Życie zaczyna się po trzydziestce" – serial USA
14.00 Federico Fellini i Gulietta Massina
14.35 Czary z gitary
15.00 Heawy blues
15.30 Powitanie
15.35 „Robin Hood" – serial
16.00 Panorama
16.05 Magazyn przechodnia
16.20 Zwierzęta wokół nas
16.50 Totalizator Sportowy
16.55 Pogotowie ekologiczne (2)
17.10 Nie tylko Bośnia – rep.
17.30 Pokolenia – serial (powt.)
18.00 Panorama
18.03 Program lokalny
18.35 Koło fortuny
19.05 Historia Pana Tadeusza (6) – film dok.
19.20 „Spij bohaterze" – film dok.
20.00 „Życie zaczyna się po trzydziestce" – serial USA
20.45 Cienie życia
21.00 Panorama
21.30 Ekspres reporterów
22.05 Mały ekran – duży format: „Ja gorę" – film fab. (1967 r., 27 min.), reż. J. Majewski, wyk.: Jerzy Turek, Kazimierz Rudzki, Cezary Julski i in.
22.35 „Nie cały minę..." – „O poezji Stanisława Grochowiaka" – film dok. K. Domagalika
23.15 Uderzenie sztuki: Władysław Strzemiński
23.50 Thomas Mauch – program o autorze zdjęć do filmów Wernera Herzoga
00.00 Panorama
0.05 Studio sport: MŚ w piłce ręcznej kobiet – Polska – Hiszpania
1.00 Zakończenie programu

RAI UNO

9.00, 10.00, 11.00, 12.30, 13.30, 18.00, 20.00, 22.40, 0.20 Wiadomości 9.30 Flash 9.35 Pies taty – serial 10.05 Submarine X (1) – ang. dramat wojenny 11.05 Submarine X (2) 11.40 Calimero – film animowany 12.00 Serce wiecznie młode – serial 12.35 Kobieta w historii kryminalnej – serial 13.55 Trzy minuty o... 14.00 Popołudnie z Jedynką 17.35 Wolny czas antenowy 17.55 Dziś w Parlamencie 18.15 Nancy, Sonny & Co. – serial 18.45 Toto – serial 19.40 Almanach na jutro 20.30 Wiadomości sportowe 20.40 Złośnik poskromiony – komedia włoska, 1980 22.45 Piłka nożna – Puchar UEFA (Norwich City – Inter Mediolan) 0.50 Dziś w Parlamencie 1.00 Węgry – magazyn 1.30 Caroline Cherie – włoski film fab.

POLSAT

16.25 Program dnia 16.30 Podróże z Polsatem – Sudan 17.00 Jaki ojciec, taki syn – serial kom. 17.30 Linia zurnal – magazyn mody 18.00 Wydział zabójstw – serial krym. 19.00 Informacje 19.15 Supermodelka – serial 19.45 Film anim. dla dzieci 20.00 Sąsiedzi – serial 21.00 Zerwanie – dramat fr., reż. Claude Chabrol, wyst.: Stephane Audran, Jean Pierre Cassel i in. (powt.) 22.30 Informacje 23.10 Do widzenia, do jutra – film pol., reż. Janusz Morgenstern, wyst.: Zbigniew Cybulski, Teresa Tuszyńska i in. 0.35 Program na jutro

POLONIA

7.30 Panorama 7.35 Powitanie 7.40 Gotowanie na ekranie 8.00 Tik-Tak – program dla dzieci 8.45 Sejmograf (powt.) 9.00 Meeting kabaretowy 9.45–10.45 Czego się Jaś... – blok progr. eduk. 10.45 Historia – współcz. (powt.) 11.45 Piosenki z Butiku – prog. roz. 12.00 Wiadomości 12.10 Pogranicze w ogniu (8) – serial TVP (powt.) 13.35 Program rozrywkowy 14.35 Przegląd kulturalny (powt.) 15.35 Co nowego... – Maria Koterbska (powt.) 15.55 Program dnia 16.00–17.00 Czego się Jaś... – blok prog. eduk. 17.00 Teleexpress 17.15 Stawiam na Tolka Banana (4) – serial TVP 18.00 Historia – współcz.: Tajemniczy mnich 18.50 Z życia wzięte – program publicystyczny 19.20 Dobranocka 19.30 Wiadomości 20.00 Białe tango (7) – serial TVP 21.00 Panorama 21.25 Gość TV Polonia 21.35 Pogranicze w ogniu (9) – serial TVP 22.35 Polskie sprawy – program publicystyczny 0.00 Panorama 0.10 Sport na satelicie

TK KIELCE

Kielecki kwadrans (powt. z 23.XI.93) 9.25 Na dzień dobry śpiewa Elton John 9.45 Kino złamanego serduszka: Stop klatka – melodramat prod. USA 17.15 Kielecki kwadrans 17.40 Magazyn w krótkich spodenkach – program dla dzieci pod red. W. Stachurskiego 18.10 Konkurs ekologiczny: Moja Ziemia – finał cz. II (występują uczniowie z następujących szkół podstawowych: 18, 20, 31 oraz z Chęcin) 18.50 Rekontra – teleturniej na żywo 19.05 Konkurs ekologiczny: Moja Ziemia – finał cz. III 19.45 Kino złamanego serduszka: Stop klatka – melodramat prod. USA 21.20 Kielecki kwadrans (powt.)

ATV „DAMI" RADOM

10.30 Denver – serial anim. 10.55 Kreskówki 11.30 Wioska nad morzem (6) – serial dla dzieci 12.00 Santa Barbara (17) – serial 13.00 Skorpion – thriller 14.40 Cinema, cinema... – magazyn filmowy 15.05 Wojenny autobus – film sens. 17.30 Calineczka – baśń 18.30 Skrawek błękitu wśród gwiazd (4) – serial anim. 19.00 Życie Hemingwaya (8) – serial 20.00 Rasa panów – film obyczajowy 21.30 James Cook (7) – serial

RADIO KIELCE

5.00 Nowinki z Radiowej w opr. E. Okońskiej 6.00, 16.00, 22.00 BBC 6.07 Aktualności dnia w opr. K. Irskiego 16.05 Aktualności dnia w opr. D. Grabowskiej 8.10 Program reklamowy 8.30 Impulsy (pr. IV) 8.40 Muzyka 8.50 Radiowa giełda pracy 9.00 – 14.00 Przerwa konserwacyjna na UKF 70,49, 71,15 i 72,71 MHz 14.00, 20.00 Magazyn informacyjny 14.15 Przebój za przebojem 15.10 Auto radio – moto radio 18.00 Plus – w opr. W. Kusiaka i M. Orkisza 18.30 Przegląd prasy literackiej w opr. M. Bednarskiej 19.10 Top 30 – Dance Hart 20.10 Baśnie do poduszki 20.15 Radio po kolacji 23.00 Muzyka kielecka 24.00 Nocne Kielce

RADIO „JEDNOŚĆ"

6.00 Poranek z „Jednością" 6.45 Poranna modlitwa Kościoła – Jutrznia 7.00 Powitanie – muzyka refleksyjna 7.15 Transmisja mszy świętej z kościoła Św. Trójcy 8.00 Blok muzyczno-informacyjny, a w nim: Gość w studiu komisarz Nowak, temat: bezpieczeństwo na drogach 10.45 Nasza powieść: Mały światek Don Camilla – czyta Dariusz Klimek 11.15 Muzyka refleksyjna 11.30 Wspólna modlitwa południowa (tel. 432–51) 12.15 Trzy kwadranse z muzyką klasyczną 13.00 Popołudniowy blok muzyczno—informacyjny 15.30 Kielecki Dziennik Radiowy 15.45 Muzyka, fakty, zdarzenia a w nich: 16.30 Wszystko po polsku 17.00 „Solidarność" proponuje 17.45 W starych Kielcach 18.30 Dobranocka, a w niej: 18.30 Włącz mi radio, mamo 18.45 Wieczorna modlitwa dzieci 19.00 Wieczorne muzykowanie (i nie tylko) 20.00 Wieczorne spotkania, a w nich: 20.00 Ewangelizacja 2000 20.30 Wieczorna modlitwa Kościoła 21.00 Wspólnota wspólnot – nowe ruchy w Kościele – program Doroty Klimontowskiej 22.00 Lista przebojów dla oldboyów, a o godz. 22.30 Powieść na dobranoc 24.00 Noc na wzgórzu

Wiadomości z kraju i ze świata: 8.15, 9.15, 13.15, 14.15; Wiadomości lokalne: 9.00, 13.00, 14.00; Serwis sportowy: 8.30

Redakcja nie ponosi odpowiedzialności za zmiany w programie

Sport Sport

Wybieramy najpopularniejszych sportowców 1993 r.

Rozkręca się nasza tradycyjna sportowa zabawa polegająca na wyborze najpopularniejszych sportowców obu naszych województw w dobiegającym końca 1993 roku. Podobnie jak w poprzednich latach czytelnicy „Słowa Ludu" wybiorą dwie oddzielne dziesiątki Kielecczyzny i Ziemi Radomskiej.

Z każdym dniem do naszej redakcji napływa coraz więcej plebiscytowych kuponów. Rozpoczęliśmy już nawet zliczanie głosów, jednak trudno już dziś mówić o kandydatach do dziesiątek z racji tego, że nasz plebiscyt dopiero się rozpoczął. Dziś publikujemy piąty kupon, a warto przypomnieć, że tylko głosy oddane na kuponach wyciętych z gazety będą brane pod uwagę. Mamy też prośbę by naklejać je na kartki pocztowe z odpowiednim dopiskiem Kielecczyzna lub Ziemia Radomska, co znacznie ułatwiłoby nam zliczanie głosów. Nasz adres zamieszczamy na kuponach.

Jak już informowaliśmy, wśród uczestników plebiscytu „Słowa Ludu" rozlosowane będą atrakcyjne nagrody. O szczegółach przeczytacie w kolejnych wydaniach gazety. Naszym pierwszym sponsorem został **Przedsiębiorstwo Handlowo-Usługowe MEBLOLAND** mające swą siedzibę w Radomiu przy ul. Kilińskiego 14, które ufundowało trzy włoskie fotele obrotowe. Oto kolejne typy dziesiątek najpopularniejszych sportowców obu naszych województw:

Marek Sławiński (prezes Kieleckiego Okręgowego Związku Kolarskiego) – **1. Tomasz Brożyna (kolarstwo), 2. Jerzy Sowiński (piłka ręczna), 3. Zbigniew Piątek (kolarstwo), 4. Mariusz Mazur (karate), 5. Andrzej Godula (automobilizm), 6. Iwona Rubach (judo), 7. Ryszard Olejnik (łucznictwo), 8. Zbigniew Grudzień (zapasy), 9. Renata Wychowaniec (piłka ręczna), 10. Mariusz Bilewski (kolarstwo).**

Wiesław Banachowicz (wiceprezes Pilicy Białobrzegi): **1. Ryszard Augustyn (motory), 2. Krzysztof Kołomański/Michał Staniszewski (kajakarstwo górskie), 3. Piotr Skierski (tenis stołowy), 4. Rafał Siadaczka (piłka nożna), 5. Dariusz Andrzejewski (akrobacje samolotowe), 6. Artur Błasiński (lekka atletyka), 7. Leszek Kucharski (tenis stołowy), 8. Paweł Jaroszek (łyżwiarstwo szybkie), 9. Dariusz Grobelny (siatkówka), 10. Agnieszka Gut (pływanie).**

PLEBISCYT „SŁOWA LUDU"

1. _____
2. _____
3. _____
4. _____
5. _____
6. _____
7. _____
8. _____
9. _____
10. _____

Imię i nazwisko _____

Adres _____

Nasz adres: 25-520 Kielce, skrytka pocztowa 47, ul. Targowa 18.

WINA i SZAMPANY
krajowe i z importu
po konkurencyjnych cenach oferuje
Hurtownia „NORMA".
Wina i przetwory owocowo–warzywne z ZPOW NIELEDEW – dla odbiorców hurtowych ceny fabryczne
Kielce, ul. Żołnierza 4/6 (wjazd od ul. Rolnej) tel. 482-92, czynne 8 – 16, sob. 8 – 14.
25699/g

RATY
Prowizja od kredytu tylko 2 proc.
Bez żyrantów
na korzystnych warunkach
telewizory, magnetowidy, pralki, lodówki, maszyny do szycia, overlocki, telefony, anteny i i ll program.
„HIPOLIT", Kielce, Hipoteczna 2, **425–51**
1370/HK

HURTOWNIA ELEKTROTECHNICZNA
P.W. Mar Jarox S.C.
poleca asortyment elektrotechniczny od A do Z
WYSOKA JAKOŚĆ, FABRYCZNE CENY!
KIELCE, WARSZAWSKA 146, TEL./FAX 31-67-09.
ZAPRASZAMY OD 8 DO 16.
Oferujemy także USŁUGI ELEKTRYCZNE I TRANSPORTOWE 1350/HK

http://sbc.wbp.kielce.pl/dlibra

Sport Sport Sport Sport Sport Sport

Dzisiaj rusza Liga Mistrzów

Tegoroczny bogaty piłkarski sezon zbliża się ku końcowi. Dzisiaj na czterech europejskich stadionach rozegrane zostaną pierwsze pojedynki w Lidze Mistrzów, natomiast w rozgrywkach Pucharu UEFA szesnaście zespołów przystąpi do rywalizacji o awans do ćwierćfinałów.

Podobnie, jak w ubiegłym roku osiem najlepszych europejskich drużyn podzielonych zostało na dwie grupy, rywalizując systemem każdy z każdym (mecz i rewanż). Po dwa czołowe zespoły każdej z grup walczyć będą później o najcenniejsze trofeum – Puchar Europy.

Jak powszechnie wiadomo, udział w Lidze Mistrzów jest doskonałą okazję do podreperowania klubowej kasy a w bieżących rozgrywkach UEFA płaci 550 tys. marek za każdy zdobyty przez drużynę punkt.

Faworytami grup są z pewnością piłkarze **Barcelony i AC Milan**, jednak rywale na pewno nie ułatwią im zadania w zdobyciu czołowych lokat. Pierwsze pojedynki zapowiadają się arcyciekawie a mecz **Anderlechtu z Milanem** chce obejrzeć aż 150 tys. kibiców (!).

Oto zestawienie par:

GRUPA I: **Galatasaray Stambul – FC Barcelona, AS Monaco – Spartak Moskwa.**

GRUPA II: **Anderlecht Bruksela – AC Milan, FC Porto – Werder Brema.**

Wszystkie dzisiejsze pojedynki rozpoczną się o jednakowej porze (godz. 20.30).

W tym roku zespoły Ligi Mistrzów rozegrają jeszcze dwie kolejki spotkań – 1 i 8 grudnia.

☆ ☆ ☆

Na ośmiu stadionach rozegrane zostaną także pierwsze mecze trzeciej rundy Pucharu UEFA. Oto zestaw: **OFI Kreta – Boavista Porto, Eintracht Frankfurt – Deportivo La Coruna, Girondins Bordeaux – Karlsruher SC, Juventus Turyn – Tenerife, Sporting Lizbona – Swarowski Wacker Salzburg, Norwich City – Inter Mediolan, KV Mechelen – AS Cagliari.**

Pojedynki rewanżowe, po których wyłoniona zostanie ósemka ćwierćfinalistów, rozegrane zostaną za dwa tygodnie.

Powiększać III ligę, czy nie?

Część działaczy piłkarskich z makroregionu kielecko–lubelskiego wystąpiło z propozycją powiększenia III ligi do 18 zespołów. Inicjatorzy pomysłu chcą w ten sposób wyjść naprzeciw oczekiwaniom tych ośrodków, które dotychczas nie miały swoich reprezentantów w tej klasie rozgrywek, bądź też nie potrafiły sobie zapewnić dłuższego pobytu wśród trzecioligowców. Takim rozwiązaniem najbardziej zainteresowane są kluby, którym grozi spadek. Są wśród nich również zespoły z naszych województw. Czy jednak jest to najlepszy sposób na zapewnienie sobie ligowego bytu?

Oczywiście można znaleźć wiele argumentów za i przeciw takim koncepcjom. Przykład choćby Pilicy Nowe Miasto, która po roku gry w III lidze musiała pożegnać się z występami w tej klasie, choć zdaniem wielu działaczy wcale nie należała do najsłabszych pokazuje, że dla niektórych drużyn powiększenie ligi stwarzałoby szansę okrzepnięcia i nabrania niezbędnego doświadczenia. Jest sporo zespołów za silnych na ligę okręgową, a za słabych na III ligę i właśnie im należałoby umożliwić grę z mocniejszymi, bo tylko w ten sposób mogą się czegoś nauczyć, argumentują zwolennicy powiększenia III ligi do 18 zespołów. Oponenci uważają, że spowoduje to obniżenie poziomu rozgrywek, a także zwiększy niepomiernie i tak spore koszty związane z wyjazdami, nie mówiąc o znalezieniu dwóch dodatkowych terminów.

Opracowano kilka wariantów ewentualnego dokooptowania drużyn przy założeniu, że III ligę opuszczą dwa ostatnie zespoły. Oto trzy, które mają najwięcej zwolenników

Wariant I – awans uzyskują 3 zwycięskie zespoły ligi międzywojewódzkiej (IV liga) oraz zwycięzcy lubelskiej i radomskiej ligi okręgowej (dotychczas musiały rozgrywać między sobą baraże).

Wariant II – awansują zwycięzcy IV ligi oraz pierwsze drużyny ligi okręgowej (Lublin, Radom) oraz zespół wyłoniony z barażów pomiędzy wicemistrzami IV ligi oraz 14 drużyną III ligi.

Wariant III – awansują mistrzowie IV ligi, zaś drużyny, które zajmą 15 i 16 miejsce w III lidze spotkają się z mistrzami lubelskiej i radomskiej klasy okręgowej.

Decyzje o tym czy dojdzie do powiększenia III ligi zapadną w tym tygodniu podczas posiedzenia prezesów okręgów w Lublinie.

(zp)

☆ **W siedzibie PZPN w Warszawie dokonano losowania 1/4 finału piłkarskiego Pucharu Polski. Oto zestaw par: Górnik Pszów – Górnik Zabrze, ŁKS Łódź – Szombierki Bytom, Ruch Chorzów – GKS Katowice, Hetman Zamość – Legia Warszawa. Pierwsze mecze 23 marca, rewanże 6 kwietnia 1994 r.**

☆ **Po 22 odcinkach specjalnych samochodowego Rajdu Wielkiej Brytanii na prowadzeniu znajduje się fiński kierowca, Juha Kankkunen, który o 2.20 min. wyprzedza Kenntejha Eriksssona (Szwecja) oraz**

KRÓTKO

o 4.23 min. Francuza, Francoisa Delecoura.

☆ **W kolejnych meczach koszykarskiej ligi zawodowej NBA padły wyniki: Indiana Pacers – Boston Celtics 102:71, New York Knicks – Miami Heat 119:87, San Antonio Spurs – Los Angeles Clippers 110:98.**

☆ **Pola, Krystyna Dąbrowska znajduje się w czołówce rozgrywanych w Indiach młodzieżowych Mistrzostw Świata w szachach. W pięciu partiach zgromadziła ona 3,5 pkt. a prowadzi Gruzinka, Nino Churcidze – 5 pkt.**

Rys. M. Dulęba

Siedemnaście rekordów

Pod znakiem rekordowych rezultatów stały rozegrane ostatnio w Kielcach otwarte mistrzostwa Tęczy w trójboju siłowym. Łącznie na pomoście padło aż 17 rekordów okręgu – 10 w kategorii seniorów oraz 7 w grupie juniorów do 16 lat.

Najbardziej wartościowe wyniki mistrzostw uzyskali szkoleniowiec, a zarazem zawodnik Tęczy, **Arkadiusz Znojek, Paweł Iskra** ze Stali Kunów oraz **Marcin Rutka** z Tęczy.

Oto najlepsze rezultaty:

60 kg **Michał Michalski** Vital Kielce (jun. do 16 lat) – 220 kg (77 + 55 + 90).

67,5 kg **Marcin Butka** Tęcza (jun. do 16 lat) – 420 kg (170 + 80 + 170), rekordy okręgu w trójboju, przysiadzie ze sztangą i martwym ciągu; **Rafał Jaros** Vital (jun. do 19 lat) – 292,5 kg (85 + 102,5 + 105).

75 kg **Krzysztof Kobiec** Tęcza – 235 kg (75 + 60 + 100), **Adam Ścibisz** Vital (jun. do lat 16) – 200 kg (65 + 55 + 80).

82,5 kg **Piotr Nocoń** Vital (jun. do lat 19) – 380 kg (130 + 120 + 150).

90 kg **Arkadiusz Znojek** Tęcza (senior) – 667,5 kg (250 + 140 + 277,5), rekordy okręgu w trójboju, przysiadzie ze sztangą i martwym ciągu; **Krzysztof Łabędzki** Vital (jun. do 23 lat) – 400 kg (130 + 120 + 150).

100 kg **Paweł Iskra** Stal (jun. do 23 lat) – 580 (175 + 170 + 235).

Ponadto w dodatkowych czwartych podejściach **Arkadiusz Znojek** uzyskał 255 kg w przysiadzie ze sztangą i 280 kg w martwym ciągu poprawiając rekordy okręgu seniorów.

(d)

Trio–basket w hali Tęczy

Koszykówka cieszy się u nas coraz większą popularnością. Dlatego też zimowa oferta kieleckiej Tęczy na pewno spotka się z zadowoleniem, szczególnie wśród młodzieży. O szczegóły poprosiliśmy wiceprezesa klubu, WOJCIECHA KARDYNALSKIEGO.

– Inspiracją dla nas stanowiły uliczne rozgrywki młodych koszykarek i koszykarzy, jakie odbywały się w Warszawie. Korzystając z faktu, iż mieliśmy kilka wolnych terminów w tygodniu w naszej klubowej hali postanowiliśmy zaprosić dziewczęta i chłopców do gry w tzw. trio–basket. Nazwa pochodzi od tego, że rywalizują między sobą 3–osobowe drużyny, a gra toczy się na jeden kosz. Mamy już pierwszych amatorów tej na pewno ciekawej i widowiskowej odmiany koszykówki. Zapraszamy do wspólnej koszykarskiej zabawy wszystkich chętnych w poniedziałki, środy i piątki w godz. 18 – 21.

O ile pomysł się przyjmie w okresie zimowych ferii zorganizujemy otwarty turniej trio–basketu dla dziewcząt i chłopców.

Nie ukrywam, że myślę o reaktywowaniu w Tęczy sekcji koszykówki. Właśnie rozgrywki trio–basketu mają stanowić pierwszy krok w tym kierunku.

(d)

Hala radomskiej Broni rozbrzmiewała wczoraj dopingiem dla uczestników finału rozgrywek szkół podstawowych w piłce nożnej. Inicjatywa zorganizowania turnieju dla uczniów IV klas wyszła od nauczycieli wychowania fizycznego w SP 28 i 32 – **Ryszarda Jagusińskiego i Andrzeja Ośki.** Do rozgrywek zgłosiły się zespoły z 24 placówek, które przez kilkanaście tygodni toczyły pojedynki w 6 grupach. W ten sposób wyłoniono 8 najlepszych drużyn i właśnie wczoraj rozegrały one między sobą mecze o poszczególne miejsca. W pojedynku o 7 – 8 lokatę, SP 28 pokonała SP 40 2:0, w meczu o 5 – 6 miejsce SP 5 wygrała

Więcej takich imprez

z SP 19 6:1. Na podkreślenie zasługuje dobre wyszkolenie techniczne młodych piłkarzy z „piątki". W spotkaniu o trzecie miejsce SP 9 zwyciężyła SP 32 2:0. Najlepszą drużyną okazała się „trójka". Chłopcy z tej szkoły w finale pokonali SP 14 5:1. Do najlepszych zawodników zwycięskiego zespołu należał **Paweł Gregorok.** Oto kolejność: 1. SP 3, 2. SP 11, 3. SP 9, 4. SP 32, 5. SP 5, 6. SP 19, 7. SP 28, 8. SP 40.

Bardzo udany turniej (oby takich więcej) odbywał się pod patronatem ZM SZS, ROZPN. Najlepsze zespoły otrzymały dyplomy i drobne upominki, które wręczał prezes ROZPN, **Marek Jadczak.**

(zp)

Matołek i piłka ręczna

☆ Już po raz ósmy w Pacanowie zorganizowany został **Turniej Piłki Ręcznej dziewcząt (do 12 lat) o nagrodę Koziołka Matołka.** Za sprawą działaczy SZS, LZS oraz miejscowych sponsorów, impreza otrzymała bardzo ładną oprawę, a ponieważ młode szczypiornistki zaprezentowały wysokie, jak na swój wiek umiejętności zawody w pełni się udały.

W gronie pięciu rywalizujących drużyn bezkonkurencyjne okazały się dziewczęta z Pacanowa. Podopieczne **Jarosława Banasika** odniosły komplet czterech zwycięstw i z dorobkiem 8 pkt. wyprzedziły swe rówieśniczki z **Budowlanych I Kielce** (opiekunka **Monika Michalska**) – 6 pkt., **SP 4 Busko** (opiekun **Grzegorz Wojciechowski**) – 4 pkt., **SP Oleśnica** (opiekunka **Weronika Malec**) – 2 pkt. oraz **Budowlanych II Kielce** – 0 pkt.

Oto wyniki poszczególnych spotkań turnieju w Pacanowie: **SP 4 Busko – Budowlani II 17:3, Budowlani I – SP Oleśnica 9:4, SP Pacanów – Budowlani II 16:0, SP 4 Busko – SP Oleśnica 28:5, SP Pacanów – Budowlani I 15:9, SP Oleśnica – Budowlani II 11:3, Budowlani I – SP 4 Busko 10:9, SP Pacanów – SP Oleśnica 22:8, Budowlani I – Budowlani II 12:2, SP Pacanów – SP 4 Busko 13:12.**

Zwycięski zespół **SP Pacanów** występował w następującym składzie: **Anna Kosiorek, Katarzyna Wawrzyniec, Monika Molenda 26 bramek, Ewelina Sołtys 12, Małgorzata Pawlak 21, Joanna Pawlak 2, Dorota Skop 1, Katarzyna Pluta 3, Teresa Goleń, Agnieszka Walasek, Barbara Bebak, Anna Kapel, Aneta Juda, Agnieszka Soja i Barbara Zysk.**

Trzy czołowe zespoły otrzymały puchary, a specjalne nagrody w postaci koszulek z nadrukiem Koziołka Matołka oraz kasety wideo otrzymały **Monika Molenda** z Pacanowa (najskuteczniejsza zawodniczka turnieju), **Anna Hnatyszak** z Budowlanych oraz **Patrycja Sobieraj** z SP 4 Busko (najwszechstronniejsze). Wyróżniono ponadto **Ewelinę Sołtys i Małgorzatę Pawlak** (Pacanów), **Agnieszkę Gawrońską i Agnieszkę Cibę** (Busko), **Ewę Kalitę i Agatę Rolak** (Budowlani) oraz **Beatę Brzyską** (Oleśnica).

– Turniej o nagrodę Koziołka Matołka na trwałe zapisał się w naszym sportowym kalendarzu i myślę, że spełnił swoje zadanie – powiedział jeden z głównych organizatorów imprezy, nauczyciel wf w SP Pacanów, **Jarosław Banasik. – Cieszymy się, że z naszego zaproszenia skorzystała prawie cała czołówka piłkarek ręcznych województwa kieleckiego w tej kategorii wieku. Wprawdzie zwycięstwo przypadło mojemu zespołowi, ale uznanie należy się pozostałym rywalkom. Dziewczęta z Buska mogą mówić o sporym pechu. Warto dodać, że Budowlani wystawili zespoły złożone z młodszych o rok zawodniczek, które bardzo dobrze radziły sobie na parkiecie. Chciałbym jeszcze podziękować pracownikom naszej szkolnej stołówki, dzięki którym wszystkie zespoły otrzymały gorący posiłek. Wszyscy umówiliśmy się na kolejne spotkanie z piłką ręczną i Koziołkiem Matołkiem za rok w Pacanowie.**

Turniej sponsorowali: **Zofia Wieczorek, Andrzej Czech, Jadwiga Gawron, Artur Zawierucha, Henryk Góra, Zdzisław Mrówka i sklep kosmetyczny „Galan–Fidos".**

(wid)

Szachy w Klubie Garnizonowym

Ostatnio w Klubie Garnizonowym w Kielcach rozegrany został otwarty turniej szachowy. W kategorii juniorów zwyciężył Michał Szczecina – 9 pkt., przed **Tomaszem Rzepka** – 7,5 pkt. oraz **Eligiuszem Grzybowskim** – 7 pkt. Cała trójka to reprezentanci kieleckiego Żaka.

Wśród seniorów pierwszy był **Ireneusz Koper** (Wierna GOK Małogoszcz) – 6 pkt., zaś na dalszych miejscach sklasyfikowano **Wojciecha Urbana** – 4,5 pkt. i Jana Krawczyka (obaj Kolejarz Kielce) – 3 pkt.

– Naszym głównym celem była popularyzacja gry w szachy w środowisku wojskowym – powiedziała nam główna organizatorka turnieju, **Maryla Natorff. – Zainteresowanie turniejem przeszło nasze oczekiwania, czego najlepszym dowodem jest fakt, iż podzieliliśmy zawodników na dwie grupy wiekowe. Wspólnie z kierownikiem klubu mjr. Bogusławem Wilczyńskim podjęliśmy decyzję o powołaniu przy naszej placówce sekcji szachowej. Swą pomoc obiecał nam znany w Kielcach szkoleniowiec młodzieży, Lucjan Samson.**

(wid)

http://sbc.wbp.kielce.pl/dlibra

Zarząd Miasta w sprawie MPK

Autobus story

- Rada wybrała formę przekształcania zgodną z ustawą o samorządzie. Nie można mówić o "fałszywej prywatyzacji" firmy, bo prywatyzacji w ogóle nie było. Na bazie MPK utworzono dwie formy organizacyjno-prawne: MPK Sp. z o.o., która pełni funkcję przewoźnika i Zakład Budżetowy pod nazwą Zarząd Transportu Miejskiego, który przejął funkcję organizatora komunikacji w mieście - powiedział wczoraj dziennikarzom wiceprezydent Kazimierz Wlazło.

W ubiegły piątek rozpoczęła się w MPK akcja protestacyjna, firmowana przez oba działające w spółce związki. Związkowcy domagają się m.in. wypłacenia całej, zaplanowanej na ten rok, dotacji dla przedsiębiorstwa i powrotu MPK do kształtu organizacyjnego z 1991r., protestując przeciwko "okradaniu załogi MPK z wypracowanego majątku".

Wiceprezydent wyjaśnił, że nie ma zagrożenia płynności finansowej przedsiębiorstwa, nie ma niebezpieczeństwa, iż pracownicy nie otrzymają pensji, odpisywane są sumy na fundusz socjalny i mieszkaniowy.

Skoro kwestie świadczeń socjalnych dla pracowników nie mogą budzić niepokoju związkowców, trudno zrozumieć, co jest przedmiotem sporu zbiorowego. Tym bardziej, że Zarząd Miasta z żadnym pracownikiem MPK nie podpisywał umowy o pracę.

- Przedsiębiorstwo powinno zapomnieć o dotacji. Nie będzie już takiej - powiedział K. Wlazło.- Przewoźnikowi należy się zapłata za jego usługi i taką otrzyma. Wynegocjowana z MPK cena za "wozokilometr" w wysokości 13074 zł została uznana przez spółkę. Miasto się na nią zgodziło, choć kalkulacja wydaje się zawyżona przez MPK. Nieprawdą jest, że przedsiębiorstwo potrzebuje pieniędzy na oleje czy smary, ponieważ wszystkie te pozycje są ujęte w cenie jednego "wozokilimetra", czyli opłacie za usługę świadczoną mieszkańcom.

Wiceprezydent nie zgodził się z twierdzeniem, jakoby utworzenie Zarządu Transportu Miejskiego zwiększyło koszty utrzymania komunikacji., Dwa miesiące funkcjonowania przekształconego MPK, pozwoliły na zaoszczędzenie z zaplanowanej na ten rok dotacji 2,4 mld złotych i przeznaczenie jej na ogrzewanie mieszkań.

K. Wlazło wyraził nadzieję, że w przyszłorocznym budżecie znajdą się pieniądze na zakup autobusów, które w formie aportu rzeczowego powiększą majątek spółki. **Wiceprezydent zdradził też, że niepokoje w MPK uaktywniły konkurencję przewoźniczą. Ok. 10 firm gotowych jest zająć się wożeniem radomian.** - Zastanawialiśmy się, jakie mamy zabezpieczenie na wypadek strajku w MPK i uznaliśmy je za dostateczne - powiedział Kazimierz Wlazło. **(nika)**

Czekamy na sponsorów

Mikołajki ze "Słowem"

4 grudnia Święty Mikołaj odwiedzi w Kinie Studyjnym "Hel" zaproszone przez naszą redakcję dzieci, podopiecznych radomskiego koła Stowarzyszenia na Rzecz Osób Upośledzonych Umysłowo oraz uczniów integracyjnej Szkoły Podstawowej nr 41 (dzieci słyszące i niedosłyszące).

Spotkanie umili występ Teatrzyku Dziecięcego "Uśmiech" z radomskiego MDK. Potem wspólnie obejrzymy film - niespodziankę, to będzie prezent szefa "Helu".

Przygotowując mikołajkową imprezę liczymy na pomoc sponsorów: producentów słodyczy, hurtowników i detalistów. W zamian za dary (upominki dla dzieci lub pieniądze, za które zostały one zakupione) nasza gazeta zareklamuje ofiarodawców. Biznesmenów o czułym sercu prosimy o kontakt z Agencją Reklamową "Słowa Ludu", tel. 63-97-88 lub sekretariatem redakcji, tel. 237-36.

W imieniu dzieci dziękujemy. (eu)

Chluśniem bo zdrożeje

Średnio o 15 procent zdrożał wczoraj alkohol wysokoprocentowy i wina krajowej produkcji. W ciągu ostatnich dni przed podwyżką w radomskich sklepach monopolowych zanotowano kilkakrotny wzrost obrotów, choć obyło się wybitych szyb sklepowych i długich kolejek, a podwyżka nie "wymiotła" ze sklepów żadnego z gatunków wódki. Właściciele nocnych sklepów z alkoholem twierdzili wręcz, że w niedzielę po południu, czyli na krótko przed godziną "zero", w sklepach był spokój jak rzadko kiedy.

Od wczoraj 0,5 litra najtańszej wódki (czysta lub targowa) kosztuje 61,5 tys. zł (wcześniej 53,5 tys.zł). "Krakus" zdrożał o 9,5 tys i kosztuje teraz 65 tys. Za żytnią trzeba zapłacić 8,4 tys. więcej niż do tej pory, czyli 64 tys.zł, a za winiak klubowy 71,5 tys.zł, czyli 9,5 tys drożej.

W Radomiu największym powodzeniem cieszył się spirytus (w jednym ze sklepów rekordzista zakupił kilka skrzynek tego trunku). Więcej niż zwykle kupowano szampanów i win zagranicznych, choć te na razie nie zdrożały. Nie zmieniła się również cena piwa. Staniał natomiast o 500 zł niechodliwy "Czardasz" (słodka mikstura o znacznej ilości alkoholu). Właściciele sklepów monopolowych spodziewając się podwyżki, zgromadzili znaczne zapasy, tak że zapowiedź wzrostu cen nie spowodowała uszczuplenia asortymentu. Uchowała się nawet najbardziej popularna wśród stałych bywalców tych sklepów wódka żołądkowa. Za szczeniaka (0,25 litra) tego "wydajnego" trunku trzeba teraz zapłacić 32 tys. zł (wcześniej 28 tys. zł).

(jp)

Szybkie ręce Rumunów

Do żebrzących obcokrajowców już przywykliśmy. Nie wzruszają radomian leżące na chodnikach babiny, zasmarkane dzieci. Przeto i sami żebrzący zmienili taktykę i sięgają po inne sposoby zdobycia pieniędzy.

Zadzwoniła do naszej redakcji czytelniczka z Glinic: "Byłam w niedzielę na mszy św. w kościele przy ul. Słowackiego. W trakcie nabożeństwa pojawiły się rumuńskie dzieci. Zaczepiały modlących się, wyciągały rączki. Większość wiernych miała przygotowany datek "na tacę", ale nim ksiądz zrobił zbiórkę, zebrały go umorusane dzieciaki i wybiegły z kościoła...". **(sok)**

Notatnik radomski

- **Koncert** Młodzieżowej Orkiestry Smyczkowej i chóru PSM w Radomiu odbędzie się dzisiaj, o godz. 16.30, w Kościele św. Jana Chrzciciela (IV Cecyliańskie Dni Muzyki Sakralnej).
- **W dniach 25.11 - 3.12** w Młodzieżowym Domu Kultury w Radomiu przy ul. Daszyńskiego 5, odbędzie się w VII Międzynarodowy Memoriał Szachowy Marszałka J. Piłsudskiego. Zapisy na godzinę przed rozpoczęciem zawodów - 25.11, od godz. 15.30. Szczegóły pod nr tel. 606-202.
- **Koncert organowy** w wykonaniu Roberta Grudnia odbędzie się 25 bm. (jutro), o godz. 16.30, w Kościele św. Rodziny w Radomiu przy ul. Kelles-Krauza; **26 bm.** (piątek) o godz.16.30 - Koncert Chóru Towarzystwa Śpiewaczego Lutnia z Warszawy, w kościele garnizonowym (IV Cecyliańskie Dni Muzyki Sakralnej).
- **Kino Studyjne "Hel"** zawiadamia, iż film pt. "Trzy kolory - niebieski " w reżyserii Krzysztofa Kiślowskiego będzie wyświetlany tylko do soboty 27 bm. (włącznie).
- **W kawiarni klubowej "Radomiaka"** przy ul. Struga, odbędzie się tradycyjny wieczór andrzejkowy. Szczegółowe informacje pod numerem tel. 402-30. Klub przyjmuje także zapisy na bal sylwestrowy. Natomiast w soboty i niedziele zaprasza na dyskoteki.

W SP nr 14

Tradycja i patron - humorysta

Święto szkoły i kolejna rocznica urodzin patrona stały się okazją do uroczystego koncertu przygotowanego przez uczniów Szkoły Podstawowej nr 14 w Radomiu.

W programie znalazły się humorystyczne teksty o dzieciach i dla dzieci wyjęte m.in. z "Kronik Tygodniowych". Bolesława Prusa. - Szkoła nosi jego imię od 1916 roku. Wierni tradycji uczniowie ten dzień spędzają nietypowo. Konkursy, gry, turnieje i oparty na pomysłach każdej klasy plan zajęć wypełnia 22 listopada każdego roku - wyjaśnia dyrektor placówki, Barbara Solecka. Koncert pod hasłem "W podzięce za dar najpiękniejszy, za serce" oparty został w całości na tekstach Prusa - humorysty i kpiarza. Bez zbędnego patosu towarzyszącego niegdyś szkolnym akademiom dzieci i młodzież należąca do koła teatralnego, prezentowała utwory autora "Antka" z humorem i naturalną swobodą. Niektórzy mieli okazję dokładniej poznać życie i twórczość B. Prusa - wykazać się w konkursie "Co wiemy o patronie szkoły?" Świętu towarzyszyło otwarcie pracowni języka polskiego poświęconej sylwetce pisarza. Znalazł się w niej, m.in. postument Bolesława Prusa, obrazy będące ilustracjami do powieści i opowiadań. Jest szansa, że dzięki kontaktom z Muzeum Bolesława Prusa w Nałęczowie szkoła wzbogaci się o inne, cenne pamiątki dotyczące patrona szkoły. Przygotowany przez Elżbietę Gierałę i Hannę Walczak uroczysty program dnia składał się z części, w której wzięli udział wszyscy uczniowie oraz poszczególnych klas. Młodsi pojechali z zebranymi przez siebie zabawkami do Domu Dziecka i Pogotowia Opiekuńczego w Radomiu. **(eska)**

servisco
Przesyłki expresowe
Radom, tel. 217-36

KONKURS AUTORYZOWANEJ STACJI OBSŁUGI SAMOCHODÓW FIAT I FSO; 20.11 - 22.12.93

Nagrody dla klientów stacji

- dzień promocyjny - 50% zwrot wartości rachunku dla wszystkich, którzy w tym dniu (zostanie on wylosowany po zakończeniu konkursu) korzystali a usług ASO lub dokonywali zakupu w sklepie firmowym
- każdy kupujący w ASO samochód (w czasie trwania konkursu) otrzyma gratis: radiomagnetofon samochodowy, oznakowanie pojazdu przed kradzieżą oraz **10% zniżkę na usługi przy zakupionym pojeździe do końca jego eksploatacji**

Nagrody dla czytelników "SL"

I. 5 zestawów: konserwacja podwozia oraz profili zamkniętych pojazdu (wartość ok. 2 mln. zł.)
II. 5 zestawów: diagnostyka samochodu, komplet kosmetyków, sygnalizator włączonych świateł, oznakowanie pojazdu przed kradzieżą, olej silnikowy firmy PENTOSIN (wartość ok. 1.3 mln. zł.)
III 5 nagród obejmujących oznakowanie pojazdu oraz olej silnikowy PENTOSIN (wartość ok. 600 tys. zł.)
NAGRODA SPECJALNA: Komputer Amiga 600 (wartość 5.5 mln. zł.) ufundowany przez firmę VICO

Konkurs
dla zmotoryzowanych
Kupon Nr 4
ASO Radom
ul. Kielecka 16/24
Słowo Ludu

http://sbc.wbp.kielce.pl/dlibra