Kataklizm w Kalifornii — szczegóły na str. 3

Słowo ludu

WYDANIE KIELECKIE

KIELCE – RADOM WTOREK, 18 STYCZNIA 1994 R.

WYDANIE I ROK XLIV NR 14 (13417) CENA 2000 ZŁ

do 268/94

Pożyczki dewizowe z naruszeniem finansów?

L. Miller przeciwko „S”

Prokuratura zamierza przyjąć protokolarnie zawiadomienie Leszka Millera o pożyczkach dewizowych z zagranicy, udzielanych według niego w latach 1988 - 1992 NSZZ „Solidarność” oraz innym organizacjom politycznym z naruszeniem przepisów o kontroli finansowej - poinformował wczoraj na konferencji prasowej w Warszawie zastępca szefa Stołecznej Prokuratury Wojewódzkiej, Jerzy Zientek. (PAP)

Szczegóły na str. 2.

Wideofonia do Ameryki

Telekomunikacja Polska S.A. uruchamia w tym tygodniu połączenia wideofoniczne z USA - poinformowała Elżbieta Niewiadomska z Centrum Radiokomunikacji i Telekomunikacji TP S.A. w Warszawie. Z 3 kabin w CRiT można zadzwonić do Nowego Jorku i porozmawiać z mieszkańcem tego miasta, widząc go w kolorze na ekranie urządzenia produkcji „AT and T Video-Phone 2500”. Ekran jest zbudowany z elementów ciekłokrystalicznych o wymiarach 6,5 na 7 cm. Piotr Czarnowski z warszawskiego biura „AT and T” twierdzi, że wielkość ekranu limitowana jest możliwościami przesyłowymi sieci.

Rozmowa kosztuje tyle, co połautomatyczne (przez operatora) połączenie z USA (o 3 tys. zł za jednostkę drożej niż połączenie automatyczne). Amerykański rozmówca musi się jednak pofatygować do Międzynarodowego Centrum Telefonicznego, mieszczącego się na Greenpoint w Nowym Jorku, w budynku Polish and Slavic Federal Credit Union. (PAP)

Janina Ochojska i Tomasz Kowalczewski (III program PR) w kieleckim radiu. Fot. D. Gacek

Kobieta Europy w Kielcach

Tytuł pomaga

- Nie wiążemy się z żadną ze stron konfliktu w byłej Jugosławii. Pomagamy wszystkim, którzy tego potrzebują. Tam nie ma rodziny, której by wojna w jakiś sposób nie dotknęła - powiedziała na spotkaniu z mieszkańcami Kielc w Domu Środowisk Twórczych szefowa polskiej misji Międzynarodowej Fundacji EquiLibre i Kobieta Europy 93, Janina Ochojska.

J. Ochojska przyjechała do Kielc na zaproszenie Radia Kielce. Przed południem odpowiadała na pytania słuchaczy w audycji „Sprawa na dziś”. Spotkała się również z uczniami Zespołu Szkół Sztuk Plastycznych.

W najbliższą sobotę wyjeżdża z Polski, tym razem do Sarajewa, już siódmy konwój z pomocą humanitarną.

- Jest to możliwe dzięki wielkiej ofiarności Polaków. Nie tych najbogatszych, ale zwykłych ludzi, którzy dzielą się tym, co mają - mówiła Ochojska.

EquiLibre znaczy równowaga. Autorom nazwy fundacji chodziło o uświadomienie ludziom potrzeby równowagi między światem bogatym i zasobnym a biednym i rozdartym walkami.

Po doświadczeniach z poprzednich wyjazdów wiadomo już, jakie artykuły są najbardziej potrzebne w kraju objętym wojną. Tym razem polskie samochody zawiozą do Sarajewa kaszę, mąkę, sól, świece, mleko w proszku, odżywki dla niemowląt, zapałki i żelazne piecyki zwane „kozami”. Fundacja nie zbiera rzeczy używanych, ponieważ nie ma możliwości ich selekcjonowania i segregowania..

Na pytanie, czy tytuł Kobieta Europy 93 pomaga jej w działalności charytatywnej, Janina Ochojska odpowiedziała, że nie tak, jak tego oczekiwała. Mimo wszystko cieszy się, że dla wielu Polaków przestała być osobą anonimową, ponieważ to umożliwia jej łatwiejsze nawiązywanie kontaktów z osobami i firmami, które chcą wspomagać działalność fundacji. **(elza)**

Rozpędzone „audi” na mokrej jezdni

TRAGICZNY POŚLIZG

Jak już informowaliśmy, w niedzielę, w wyniku tragicznego wypadku na ul. Sandomierskiej w Kielcach, zginęło 5 osób, a 3 zostały ranne. Około 20.30 jadące od strony centrum miasta „audi 100” zderzyło się z nadjeżdżającym ze Starachowic autobusem PKS. Przyczyną wypadku było oblodzenie jezdni i nadmierna prędkość samochodu osobowego.

- Usłyszałem huk. Myślałem, że to nadjeżdżający autobus w coś uderzył - mówi kierowca taksówki (nr boczny 562), który nie opodal zabierał pasażerów i przez CB-radio wezwał policję i pogotowie. Przyjechali po pięciu minutach.

- Uderzenie było tak silne, że osoby jadące „audi” zostały wyrzucone na zewnątrz - opowiada **Leszek Gołyga**, świadek tragedii. - To była masakra.

Kiedy reporterzy „SL” dotarli na miejsce katastrofy, policja wyłączyła z ruchu odcinek ul. Sandomierskiej od ul. Piecka do stacji CPN. Zorganizowano objazd. Funkcjonariusze „drogówki” i prokurator oglądali szczątki „audi” z niemieckimi numerami rejestracyjnymi. Z samochodu niewiele zostało. Stojący obok „autosan” miał rozbity przód i prawy błotnik. Zablokowane drzwi sprawiły, że pasażerowie autobusu, którym nic się nie stało, wychodzili na zewnątrz przez okno bezpieczeństwa.

Obok wraku „audi” leżały dwie młode kobiety i dwóch mężczyzn. Trzeci mężczyzna mógł być przypadkowym przechodniem. Wszyscy nie żyli. Ciała były rozrzucone w promieniu kilkunastu metrów. Wcześniej dwóch lżej rannych mężczyzn, w tym prawdopodobnie kierowcę, 16-letniego Grzegorza M., przewieziono do szpitala w Czerwonej Górze, a ciężko rannego 20-letniego Krzysztofa P. do szpitala na Czarnowie.

Świadkowie twierdzą, że „audi” jechało z prędkością ponad 100 km na godzinę. Na oblodzonej nawierzchni (w niedzielę wieczorem było w Kielcach 0 stopni) samochód wpadł w poślizg i nie zdążył uniknąć zderzenia z „autosanem”.

Mieszkańcy ulicy Sandomierskiej mówią, że od 2 tygodni jezdnią w pobliżu stacji benzynowej CPN płynęła woda. Kilkakrotnie informowano o tym pogotowie wodnokanalizacyjne.

- 10 stycznia wyciek wody zgłosiłem do pogotowia wodnokanalizacyjnego i oficera dyżurnego policji - powiedział nam **Leszek Gołyga**, właściciel posesji nr 266. W tej sprawie interweniował również pan Romaniec, o czym poinformował wczoraj naszą redakcję.

Marek Banasik, zastępca dyrektora Związku Komunalnego Wodociągów i Kanalizacji w Kielcach przyznał, że były takie sygnały, ale zdaniem jego pracowników od lat jezdnia w tym miejscu jest zawsze mokra, bo obok znajduje się bagno...

- W niedzielę wieczorem, po otrzymaniu informacji z policji, zamknęliśmy tam dopływ wody. W poniedziałek niezwłocznie przystąpiliśmy do usuwania awarii - powiedział nam wczoraj dyrektor Banasik.

Jego zdaniem, nie można jednak twierdzić, że uszkodzenie sieci wodnej było przyczyną wypadku. Już w listopadzie ub. roku postawiono tam znaki: ograniczenia prędkości do 30 km/h i ostrzegający o miejscowym oblodzeniu jezdni. Gdyby kierowca jechał wolniej, nie byłoby tragedii.

W niedzielnym wypadku zginęło pięcioro młodych ludzi w wieku od 16 do 21 lat, mieszkańców Barwinka. Stan szóstej osoby jest krytyczny. Policja i Prokuratura Rejonowa w Kielcach, która prowadzi dochodzenie w tej sprawie, nie potwierdziły wcześniejszej informacji, że „audi” kierował 16-letni Grzegorz M., który nie miał prawa jazdy. Nieznane są jeszcze szczegółowe ustalenia przyczyn wypadku, nie ma też wyników badania krwi obu kierowców.

Od początku roku w woj. kieleckim w 64 wypadkach drogowych zginęło 20 osób, a 82 zostały ranne. (KIS, bas)

O ratowaniu życia ofiarom wypadków czytaj na str. 5.

„Głośny telefon”

Wyższe renty

W styczniu br. podwyższone zostają najniższe emerytury i renty, wzrasta ryczałt energetyczny dla kombatantów oraz ulega zmianie opodatkowanie niektórych świadczeń emerytalno-rentowych.

Pytania i wątpliwości z tymi sprawami związane będzie można kierować do przedstawiciela Oddziału ZUS, który jutro, tj. 19 stycznia, w godz. 10 - 12 dyżurować będzie przy redakcyjnym telefonie nr 501-83. Zapraszamy.

(ap)

Po kraksie koło Wąchocka

Walczą o życie

Jak już informowaliśmy, w sobotnim zderzeniu dwóch samochodów pod Wąchockiem straciły życie trzy osoby. Stan zdrowia pozostałych uczestników tragicznego wypadku jest nadal zły.

Jedynie Małgorzacie R., która będąc w 4 miesiącu ciąży poroniła, nie grozi niebezpieczeństwo. Jej mąż Marek, który prowadził „fiata 126p”, leży na Oddziale Intensywnej Opieki Medycznej i nie odzyskał jeszcze przytomności. Ich synek Łukasz przebywa w szpitalu kieleckim. Natomiast jadący „toyotą corollą” Artur G. został wczoraj przetransportowany śmigłowcem ze Starachowic do Warszawy, na Oddział Intensywnej Opieki Medycznej Kliniki Neurologicznej. Jego stan jest też bardzo ciężki. **(ber)**

Pechowy styczeń Kazimierza Grabka

Po napadzie - kradzież

Żelatynę o wartości 50 mln zł ukradziono z Zakładów Przetwórstwa Spożywczego w Głuchowie koło Grójca należących do Kazimierza Grabka.

Kradzieży dokonano w ubiegły czwartek - zaledwie trzy dni po bandyckim napadzie na żonę biznesmena. Jak się dowiedzieliśmy w grójeckiej prokuraturze, złodzieje wynieśli z zakładu 12 worków z żelatyną - każdy o wadze 40 kg - i wywieźli poza Głuchów prywatnym autem.

Policja zatrzymała już podejrzanych.

Są nimi trzej mężczyźni w wieku poniżej 30 lat, zamieszkali w okolicach Grójca. Dwóch z nich pracowało w fabryce Kazimierza Grabka.

Prowadzący śledztwo badają obecnie, czy kradzież żelatyny nie ma jakiegoś związku z napadem na Halinę Grabek. Sprawcy tego napadu pozostają nadal na wolności. **(aku)**

Drożdże

piekarnicze, prasowane w opakowaniach 10 dag w cenie 11500 zł/kg + VAT, 0,5 kg w cenie 9500 zł/kg + VAT.

Dla stałych odbiorców bonifikata.

Wytwórcza Spółdzielnia Pracy „Społem”, Kielce, Mielczarskiego 93/95, tel. 504-81, 502-35. 332/AG

Gwiazdy ´93

Dziś zamieszczamy pierwszy kupon wielkiego plebiscytu „Super Tele” i „Słowa Ludu”. Regulamin konkursu publikujemy na str. 3.

NAJPOPULARNIEJSZY AKTOR (AKTORKA) ROKU (POLSCY)

.....

.....

http://sbc.wbp.kielce.pl/dlibra

Krótko z kraju

Zainteresowani poligonami

Amerykanie, Niemcy i Francuzi są zainteresowani szkoleniem na polskich poligonach – poinformował wczoraj mjr Mariusz Jędrzejko, rzecznik prasowy Kolegium Do wódców Sił Zbrojnych RP. Zastrzegł, że nie zapadły jeszcze żadne decyzje. Od około dwóch lat na poligonie w Ustce ćwiczą odpłatnie Czesi i Węgrzy. Doskonalą umiejętności w strzelaniu rakietami do celów po wietrznych.

(PAP)

Wścieklizna w Gdyni

W związku z występującym na terenie Gdyni niebezpieczeństwem zarażenia się wścieklizną, prezydent miasta Franciszka Cegielska wydała wczoraj rozporządzenie nakazujące wstrzymanie obrotu zwierzętami domowymi, zakazujące wstępu do oznakowanych tablicami ostrzegawczymi lasów oraz wywozu psów i kotów za granicę. Właścicieli psów zobowiązano do trzymania ich na uwięzi, a kotów w pomieszczeniach zamkniętych. Rozporządzenie zobowiązuje też hodowców do poddania zwierząt domowych szczepieniom, zaś zarażonych wścieklizną – uśpieniu. Pierwszy przypadek wścieklizny odnotowano 11 bm. w jednym z gospodarstw w gdyńskim osiedlu Wiczlino. Pojawił się tam lis, który został zagryziony przez psy. Dopiero po trzech dniach szczątki lisa poddano badaniom weterynaryjnym. Wykazały one, że zwierzę było wściekłe.

(PAP)

15 stycznia 1994 roku po długich i ciężkich cierpieniach zmarł przeżywszy lat 78

śp.

WACŁAW STEFANOWSKI

Nabożeństwo żałobne odprawione zostanie 18 bm. o godz. 13 w kościele przy ul. Miłej, po czym nastąpi eksportacja zwłok na cmentarz rzymskokatolicki przy ul. Limanowskiego.

Na te smutne obrzędy zaprasza Przyjaciół i Znajomych

pogrążona w smutku Rodzina

BO

Wyrazy szczerego współczucia z powodu zgonu

BOGUSIAWY KRZEMIŃSKIEJ

kierownika Działu Organizacji wieloletniej pracownicy Odlewni Żeliwa „Stąporków" S.A

Mężowi i Rodzinie zmarłej

składają Współpracownicy i zarząd OZS S.A.

54/k

1324/g

AGATCE HĄCIA

wyrazy głębokiego współczucia z powodu tragicznej śmierci

RODZICÓW I SIOSTRY

składają Wójt, Zarząd Gminy i Zarząd Gminny OSP w Sobkowie.

Pożyczki dewizowe z naruszeniem finansów?

Leszek Miller przeciwko „S"

Prokuratura zamierza przyjąć protokolarnie zawiadomienie Leszka Millera o pożyczkach dewizowych z zagranicy udzielanych według niego w latach 1988 – 1992 NSZZ „Solidarność" oraz innym organizacjom politycznym z naruszeniem przepisów o kontroli finansowej – poinformował wczoraj na konferencji prasowej w Warszawie zastępca szefa Stołecznej Prokuratury Wojewódzkiej Jerzy Zientek.

Prokurator J. Zientek poinformował, że Miller zwrócił się z tą sprawą do prokuratury w lipcu ub.r.; Stołeczna Prokuratura Wojewódzka otrzymała ją 6 bm. z Prokuratury Apelacyjnej w Warszawie. Na razie nie podjęto jeszcze jakichkolwiek czynności procesowych; prokuratura nie wyklucza, że zwróci się do organów finansowych o informacje nt. obowiązków podatkowych ciążących na organizacjach wskazanych przez Millera.

8 grudnia ub.r. prokuratura umorzyła postępowanie przeciwko L. Millerowi w sprawie nielegalnego obrotu dewizowego w 1990 r. między b. KPZR i b. PZPR – wobec braku dowodów popełnienia przez niego przestępstwa.

30 grudnia ub.r. skierowano natomiast w tej sprawie do sądu akt oskarżenia przeciwko Mieczysławowi P. Rakowskiemu.

(PAP)

Ponad 200 wystawców z ok. 800 firm komputerowych i informatycznych weźmie udział w organizowanych w stolicy od 25 do 28 bm. IX Międzynarodowych Targach KOMPUTER EXPO´94 – poinformowała wczoraj w Warszawie na konferencji prasowej, komisarz targów Grażyna Karłowska.

– Jest to najważniejsza, po Targach Poznańskich, impreza gospodarcza w kraju i największa tego rodzaju wystawa w Europie – dodała pani komisarz.

Wkrótce

Komputer Expo´94

Honorowy patronat nad imprezą objął premier Waldemar Pawlak, który dokona uroczystego otwarcia ekspozycji, mieszczącej się w warszawskim Pałacu Kultury i Nauki oraz w Centrum Targowym „Mokotów" przy ul. Bokserskiej. Premier spotka się również z przedstawicielami biznesu informatycznego.

W konferencji brali udział przedstawiciele najpoźniejszych dystrybutorów i producentów sprzętu informatycznego w Polsce. Byli wśród nich ABC DATA, a także „Apple Computer" IMC EPSON, ICL, DELL, DEC, „Siemens", „Microsoft". Wystąpili także polscy potentaci na rynku komputerowym tacy jak „Optimus", „Protech", „Techmex", DHI, MSP. Według oceny przedstawiciela „Optimusa", w br. sprzeda się w Polsce ok. 300 tys. różnego rodzaju komputerów. Natomiast na KOMPUTER EXPO '94 po raz pierwszy w naszym kraju zaprezentowane będą komputery z procesorem „pentium". Firma DEC planuje ekspozycję komputera z najszybszym w świecie procesorem „alfa" wykonującym ponad 100 mln operacji na sekundę.

(PAP)

Krajowy Sejmik Samorządowy:

Rząd zaniża subwencję szkolną

Wysokość subwencji szkolnej nie zezwala na opłacenie zasadniczych wydatków szkolnictwa podstawowego i rażąco odbiega od kwot uzgodnionych wcześniej przez MEN i Krajowy Sejmik Samorządu Terytorialnego – stwierdza Prezydium KSST w przekazanym komunikacie.

Wyliczone przez MEN średnie miesięczne wynagrodzenie nauczycieli z wyższym wykształceniem wynosiło na koniec III kwartału ub.r. 7,6 mln zł (wynagrodzenia brutto z pochodnymi). Do ustalenia subwencji przyjęto 6 mln zł. Dla nauczycieli bez wyższego wykształcenia kwotę zaniżono z 5,5 do 4,4 mln zł – głosi uchwała Prezydium KSST.

Pod koniec ub.r. zespół rządowo-samorządowy uzgodnił sposób naliczania subwencji dla gmin, które przejęły od kuratoriów szkoły podstawowe. Rząd zobowiązał się, że nauczycielskie płace z pochodnymi będą w całości gwarantowane przez budżet państwa.

Władze sejmiku krajowego oczekują, że w ciągu miesiąca dostaną do zaopiniowania nowy projekt ustalania wysokości subwencji oświatowej.

– Sztuczne zaniżenie wynagrodzeń nauczycieli przy wyliczaniu subwencji spowodowało, że gminy dostały na szkoły mniej pieniędzy niż powinny – powiedział PAP szef Komisji Oświaty KSST Antoni Jeżowski.

Podwarszawskie Legionowo wydało ub.r. na oświatę podstawową blisko 39 mld zł. Według wyliczeń samorządów tegoroczna subwencja powinna wynieść 45 mld. MEN uważa, że gminie należy się niecałe 37 mld, a więc mniej niż w ub.r., mimo planowanej, 26-procentowej inflacji.

W Malborku różnica jest jeszcze większa: przy ubiegłorocznych wydatkach 41,5 mld, w 1994 r. gmina powinna otrzymać 48 mld. MEN proponuje 33 mld. Gdańsk potrzebuje 340 mld zł, a dostanie 287 mld o 8 mld mniej niż w ub.r. Sygnały, że styczniowe transze są za małe, docierają też z województw: jeleniogórskiego, łódzkiego, katowickiego, tarnowskiego, krakowskiego i poznańskiego.

– Wbrew zapewnieniom przedstawicieli rządu, gminy otrzymują pieniądze nie bezpośrednio z Ministerstwa Finansów, ale przez kuratoria. 8 proc. swoich pieniędzy MEN przeznacza na ich dystrybucję – powiedział Jeżowski.

(PAP)

Zabójstwo księdza w Białymstoku

W sobotę na terenie plebanii parafii Św. Andrzeja Boboli w Białymstoku znaleziono ciało 55-letniego księdza Stanisława K. „Wstępne ustalenia, dokonane w czasie badań sekcyjnych wykazują, iż przyczyną gwałtownej śmierci było działanie innych osób" – podała w komunikacie Prokuratura Wojewódzka w Białymstoku.

(PAP)

TV 7 po przesłuchaniach

Przedstawiciele Polskiego Konsorcjum Telewizyjnego TV 7 SA zostali wczoraj wysłuchani w Sejmie przez Krajową Radę RiTV. Podczas publicznych przesłuchań wnioskodawców, ubiegających się o jedyną koncesję na ogólnopolską TV prywatną, zaprezentowało się jeszcze trzech pretendentów.

Był to ostatni dzień przesłuchań. W sobotę i niedzielę rada wysłuchała 6 wnioskodawców. Decyzję może podjąć jeszcze w styczniu lub na początku lutego.

PKT TV 7 ma kapitał w wysokości 30 mld zł. Po otrzymaniu koncesji mógłby on wzrosnąć do 625 mld zł. Potem spółka mogłaby wejść na warszawską Giełdę Papierów Wartościowych. W skład spółki wchodzi z 51 proc. udziałów Polskie Konsorcjum Inwestycyjne SA („Exbud", ITI Poland SA, Wielkopolski Bank Kredytowy, Telekomunikacja Polska SA, „Elektrim"), CLT – europejski potentat multimedialny (stacje RTL) z 25 proc. udziałów, Agencja Reutera z 8 proc. oraz polskie firmy i przedsiębiorcy (m.in. Henryka Bochniarz, Wojciech Pijanowski). TV 7 chce stworzyć program komercyjny z szybką i rzetelną informacją, reportażami, transmisjami sportowymi, programami artystycznymi, a także o problematyce gospodarczej i biznesowej. Reuter wraz z ITI Mariusza Waltera powołają agencję wiadomości telewizyjnych, która zaoferuje serwis wszystkim stacjom TV.

Zastrzeżenia KRRiT wywołał udział w spółce „Elektrimu", który był zaangażowany przy innym wniosku – Ogólnopolskiej Telewizji Prywatnej. Jak wyjaśnili w sobotę przedstawiciele OTP, „Elektrim" pozostaje w tej spółce pomimo deklaracji wystąpienia, gdyż nie doszło jeszcze do walnego zebrania akcjonariuszy.

(PAP)

Prokuratura w spółdzielni mieszkaniowej

Prokuratura Rejonowa w Szczecinie wszczęła śledztwo w sprawie tamtejszej spółdzielni mieszkaniowej „Galera", której Zarząd przyjął od przyszłych lokatorów co najmniej kilka miliardów złotych, po czym ogłosił, że nie dostaną oni mieszkań, ani też zwrotu gotówki.

– Kierownictwo spółdzielni tłumaczy się wysokim zadłużeniem – poinformowała wczoraj prokurator Eleonora Gąsecka z Prokuratury Wojewódzkiej w Szczecinie. Wcześniej postępowanie w tej sprawie prowadziła policja. Pretensje do kierownictwa spółdzielni zgłosiło tam 24 jej członków. Swe straty szacowali na ok. 3,5 mld zł. Wiadomo, że liczba poszkodowanych jest większa.

(PAP)

Zdaniem parlamentarzystów

O bezpośrednich wyborach burmistrzów i wójtów.

Alfred Domagalski PSL: – Zdaniem stronnictwa nie należy wprowadzać zmian w dotychczasowym trybie wyborów samorządowych na tym etapie demokracji. Taki sposób wyborów gospodarzy miast i gmin byłby ubezwłasnowolnieniem członków rad samorządowych. Nikt przecież nie może zagwarantować, że wyłonieni w bezpośrednich wyborach burmistrzowie i wójtowie byliby odpowiednimi ludźmi na tych stanowiskach. Jeśli chcemy, aby samorządy były aktywne i decydowały o wszystkich sprawach lokalnych, trzeba im dać możliwość powoływania i odwoływania swoich przedstawicieli.

O wydatkach na Kancelarię Prezydenta.

Alfred Domagalski – Podczas czwartkowego posiedzenia sejmowej Komisji Administracji i Spraw Wewnętrznych dyskutowaliśmy o wysokości budżetu przeznaczonego w tym roku na funkcjonowanie Kancelarii Prezydenta, który jest o 144 mld złotych wyższy niż w ubiegłym roku. Zgłosiłem propozycję wycofania z tych wydatków 100 mld złotych i przeznaczenia tych pieniędzy na inne cele.

Jednak większość członków komisji głosowała za przyjęciem ustalonego budżetu, były tylko dwa głosy przeciwne.

(ew)

Słowo ludu

Redaguje kolegium: Krzysztof FALKIEWICZ – redaktor naczelny (tel. 424–80), Andrzej ZAŁUCKI (tel. 459–19), Zbigniew NOSAL (tel. 447–25) – zastępcy red. naczelnego, Grzegorz ŚCIWIARSKI – sekretarz redakcji (tel. 472–55), Jolanta MAJECKA, Elżbieta WIKŁO, Cezary JASTRZĘBSKI, Janusz KANIA, Jerzy KOZERA, Marek MACIĄGOWSKI, Bożena DOBRZYŃSKA (kierownik oddziału w Radomiu).
Adres redakcji: 25–520 Kielce 15 skrytka pocztowa 47, ul. Targowa 18, fax 46979. Publicyści: tel. 487–42, 501–83. Reporterzy: 489–91, 422–63, 443–45.
Dział sportu: 526–36. Dział łączności z czytelnikami: 501–83. BIURO OGŁOSZEŃ: 448–58, 472–51. REDAKCJA W RADOMIU: 26–600 Radom, ul. Żeromskiego 65, tel. 237–36, 63–20–64, 638–161, fax 281–60. Wydawca: EXBUD–13 „Wydawnictwo" sp. z o.o., Kielce, ul. Targowa 18. Druk: EXBUD–17 sp. z o.o., Kielce, ul. Górna 21.
Prenumeratę przyjmują wszystkie urzędy pocztowe na terenie województw kieleckiego i radomskiego.

Redaktor wydania Jerzy Kozera

Redaktor depeszowy Cezary Jastrzębski

http://sbc.wbp.kielce.pl/dlibra

Liban – Syria – USA – Izrael

Clinton z Asadem

Premier Libanu Rafik Hariri powiedział wczoraj, że z wielką ulgą przyjął stanowisko zajęte przez prezydenta Syrii Hafeza Asada podczas niedzielnej rozmowy z prezydentem USA Billem Clintonem w Genewie.

Wypowiadając się dla radia libańskiego, Hariri zaznaczył, że sprawa okupacji południowego Libanu przez Izrael zajęła znaczną część rozmowy Clinton – Asad, i dodał, że prezydent Syrii „zajął poważne i godne stanowisko (...), co zyska mu uznanie narodu i rządu libańskiego".

Przebieg rozmowy Clintona z Asadem Haririemu zreferował w niedzielę wieczorem telefonicznie sekretarz stanu USA Warren Christopher.

Od 1985 roku Izrael utrzymuje w Libanie tzw. strefę bezpieczeństwa, rozciągającą się na szerokości od 5 do 15 km w głąb terytorium Libanu i obsadzoną przez proizraelską milicję libańską, zwaną Armię Południowego Libanu. Wojsko izraelskie ma do strefy wolny wstęp.

Strefa ta ma zapobiegać atakom partyzantów muzułmańskich na pograniczne izraelskie. W ubiegłym roku w strefie bezpieczeństwa zginęło 25 żołnierzy izraelskich. Partyzanci muzułmańscy są wspierani przez Syrię, która utrzymuje w Libanie korpus ekspedycyjny w sile 35 tys. żołnierzy i panuje nad północnym Libanem oraz płaskowyżem Bekaa.

Izrael godzi się na opuszczenie strefy bezpieczeństwa pod warunkiem wycofania wojsk syryjskich z Libanu i obsadzenia pogranicza izraelskiego przez armię libańską. **(PAP)**

Watykan i OWP rozszerzą dialog

Watykan i Organizacja Wyzwolenia Palestyny OWP chcą zintensyfikować swe kontakty i „rozszerzyć oficjalny dialog" – zakomunikował wczoraj rzecznik watykański Joaquin Navarro-Valls, po rozmowie delegacji OWP z arcybiskupem Jeanem Louisem Tauranem, odpowiedzialnym za sprawy zagraniczne Stolicy Apostolskiej i z jego zastępcą Claudio Cellim.

Czteroosobowa delegacja palestyńska rozmawiała z przedstawicielami Watykanu przede wszystkim na temat sytuacji w Ziemi Świętej i na temat statusu Świętego Miasta – Jerozolimy.

Wizytę przedstawicieli OWP w Watykanie oceniono jako inicjatywę Palestyńczyków podjętą po normalizacji stosunków dyplomatycznych między Stolicą Apostolską a Izraelem w ub. miesiącu.

Podczas gdy Watykan obstaje przy swoim stanowisku, iż konieczne jest uznanie międzynarodowego statusu Jerozolimy, Palestyńczycy chcieliby sami kontrolować dostęp do Świętego Miasta. **(PAP)**

Królowa Elżbieta spadła z konia

Królowa Elżbieta II złamała sobie lewy nadgarstek spadając w sobotę z konia w swej posiadłości Sandringham, w hrabstwie Norfolk wschodnia Anglia – zakomunikowano wczoraj z Pałacu Buckingham.

Złamanie nie jest poważne – dodano – ale prawdopodobnie przez kilka tygodni 67-letnia królowa będzie musiała mieć rękę unieruchomioną w gipsie. Nie powinno to jednak przeszkodzić jej w pracy, bowiem królowa jest praworęczna precyzuje komunikat pałacu.

Królowa była na długiej przejażdżce, kiedy koń potknął się i upadł, pociągając ją za sobą. Spadając królowa podparła się całym ciężarem na nadgarstku. Gips założono jednak dopiero nazajutrz po wypadku. Początkowo królowa sądziła, że jest to zwykła kontuzja, dopiero wykonane w niedzielę zdjęcie rentgenowskie wykazało złamanie kości – dodał rzecznik pałacu. **(PAP)**

Jackson przyjmuje 100 dzieci

Gwiazdor estrady Michael Jackson, z okazji rocznicy urodzin Martina Luthera Kinga, gościł w sobotę na swym rancho Neverland w Kalifornii 100 dzieci z ubogiej dzielnicy Los Angeles.

Jackson spędził cały dzień z dziećmi, pozował im do zdjęć i rozdawał autografy. Goście piosenkarza zwiedzili zoo i rancho; dzieci bawiły się w parku rozrywki i obejrzały film.

Agencje przypominają, że Jackson jest oskarżony o molestowanie seksualne obecnie 14-letniego chłopca. Piosenkarz zaprzecza zarzutom i w sprawie tej prowadzone jest nadal dochodzenie. Przewiduje się, że proces cywilny przeciwko Jacksonowi rozpocznie się 21 marca. **(PAP)**

Akceptacja dymisji Gajdara

Prezydent Rosji Borys Jelcyn zaakceptował wczoraj dymisję pierwszego wiceministra Jegora Gajdara. (PAP)

● 25 ofiar śmiertelnych, setki rannych ● Panika ● Pożary i rabunki

Trzęsienie ziemi w Kalifornii

Silne trzęsienie ziemi o natężeniu 6,6 st. według skali Richtera, które nawiedziło wczoraj przed świtem czasu miejscowego południową Kalifornię, spowodowało według danych Czerwonego Krzyża ok. 25 ofiar śmiertelnych. Liczbę lżej lub ciężej rannych ocenia się na setki.

Władze Los Angeles, które zostało najbardziej dotknięte przez wstrząsy twierdzą, że potwierdzono śmierć jedynie trzech osób. Wszystko to są jednak dane wstępne.

W rejonie Los Angeles panuje nadal panika i chaos. Wysokość strat materialnych jest obecnie niemożliwa do ustalenia, wiadomo jedynie, że są olbrzymie.

Wstrząsy spowodowały niezliczone pęknięcia przewodów gazowych oraz linii energetycznych i telefonicznych. Ulatniający się gaz był przyczyną wybuchów, które całkowicie rozerwały wiele domów a iskrzące się przewody i transformatory wznieciły setki pożarów. Burmistrz Los Angeles Richard Riordan wprowadził w całym mieście stan wyjątkowy.

Trzęsienie ziemi, które odczuwalne było od San Diego na południu do Las Vegas na zachodzie, spowodowało też liczne wybrzuszenia i zapadnięcie nawierzchni dróg, w tym m. in. wiaduktów na autostradzie Santa Monica w Los Angeles oraz skrzyżowania dwu ruchliwych autostrad międzystanowych nr 5 i 14 w Dolinie San Fernando. Samochody wraz z pasażerami spadały z wiaduktów lub eksplodowały od gorąca palących się w pobliżu domów. Pożary nie zostały dotąd opanowane.

Uszkodzone drogi uniemożliwiają lub poważnie utrudniają ekipom ratowniczym dotarcie do ofiar uwięzionych w samochodach lub w zniszczonych domach. Zdjęcia przekazywane przez ekipy telewizyjne z helikopterów pokazują całe szeregi palących się domów.

Wstrząsy zmusiły do czasowego zamknięcia głównego portu lotniczego w Los Angeles.

Kompanie telefoniczne nie łączą rozmów zamiejscowych z rejonem Los Angeles, bowiem obawiają się całkowitego „zatkania" łączy. Zanotowano przypadki rabunków zniszczonych sklepów, magazynów i domów. **(PAP)**

Walki w Bośni

Genewa bez nadziei?

Wczoraj, dzień przed wznowieniem rokowań pokojowych w Genewie, muzułmanie, Serbowie i Chorwaci oskarżyli się nawzajem o nasilenie walk na terenie Bośni i Hercegowiny.

Kontrolowane przez muzułmanów i stronę rządową radio sarajewskie podało, iż Serbowie zaatakowali siły muzułmańskie wokół miasta Brczko na północy republiki oraz że kontynuują ostrzeliwanie miasta Olovo w środkowej Bośni. Przedstawiciele armii Serbów bośniackich odwrócili te zarzuty, oskarżając stronę muzułmańską o rozpoczęcie wczoraj rano walk w rejonie Brczka, o czym poinformowała belgradzka agencja Tanjug.

Radio chorwackie oskarżyło muzułmanów o otwarcie ognia artyleryjskiego na miasto Gornji Vakuf w środkowej Bośni. **W niedzielę, przywódcy strony muzułmańskiej spotkali się w Genewie z ministrami ośmiu krajów „grupy kontaktowej" Organizacji Konferencji Islamskiej. Spotkanie to było częścią przygotowań do kolejnej rundy rokowań pokojowych, w której od dziś siąj będą uczestniczyć przedstawiciele trzech stron walczących na terenie Bośni i Hercegowiny.**

Prezydent Bośni i Hercegowiny Alija Izetbegović oraz jego delegacja udali się do Genewy bez wielkich nadziei na sukces wznawianych negocjacji, jednak zdecydowani „nie kapitulować", jak chciałby tego – w ich opinii – społeczność międzynarodowa.

Przed rozpoczęciem rokowań w Genewie przywódcy bosniaccy złożyli wiele pesymistycznych deklaracji i zagrozili, że w przypadku fiaska nowej rundy negocjacji zażądają przedłożenia problemu Radzie Bezpieczeństwa ONZ.

„Konferencja (w sprawie b. Jugosławii), która nie przynosi owoców, powinna zostać przerwana, a sprawa bośniacka przedłożona Radzie Bezpieczeństwa" – oświadczył premier Bośni i Hercegowiny Haris Silajdżić. Zdaniem wiceprezydenta Bośni i Hercegowiny Ejupa Ganicia „Genewa jest błędną terapią na problem bośniacki, przedłużającą jedynie niestabilność w regionie". **(PAP)**

Wielki Plebiscyt Czytelników i Telewidzów

Gwiazdy 1993

Rozpoczynamy Wielki Plebiscyt Czytelników i Telewidzów „Gwiazdy 93" na najpopularniejsze postacie, programy i filmy telewizyjne w roku 1993, organizowany przez największe gazety regionalne w kraju i kolorowe tygodniki telewizyjne „Super-Tele" i „Super-TV". Nagrody czekają na czytelników „Słowa Ludu"!

Do rozlosowania: * samochód – niespodzianka! (w roku ubiegłym – „mazda"). * wycieczki zagraniczne (jeśli nie byłeś w Irlandii – masz szansę!), * artykuły gospodarstwa domowego, * zestawy najmodniejszych kosmetyków. W sumie – kilkaset milionów złotych.

Warunki plebiscytu: wczoraj wydrukowaliśmy duży, zbiorczy kupon plebiscytowy. Od dziś do soboty będziemy drukować pojedyncze numerowane kupony (patrz – str. 1), które należy nakleić na kupon zbiorczy „Gwiazdy 93" i przysłać do redakcji „Słowa Ludu" – 25-520 KIELCE Ul. TARGOWA 18, skrytka pocztowa 47. Wspaniały finał „Gwiazd 93" w kwietniu!

Wybieramy: * dziś – najpopularniejszego aktora lub aktorkę polską, * w środę – aktora lub aktorkę zagraniczną, * w czwartek – prezentera lub dziennikarza telewizyjnego, * w piątek – program roku, * w sobotę – film lub serial. Możesz przysłać więcej niż jeden kupon! Każdy bierze udział w losowaniu. Samochód może ci się przydać!

Krótko ze świata

Demonstracje KKK

Nowy Jork. Amerykańscy rasiści kontynuują akcje protestacyjne przeciwko obchodom dnia urodzin wielkiego bojownika o prawa obywatelskie amerykańskich Murzynów, Martina Luthera Kinga, zastrzelonego w 1968 roku w Memphis.

W Springfield (stan Illinois) zebrało się 65 członków Ku-Klux-Klanu. Kilkuset uczestników kontrdemonstracji obrzuciło ich kamieniami. Na ulicach doszło do bijatyk. Aresztowano 10 osób. W Denver ponad 100 policjantów chroniło wiec, w którym wzięło udział 19 rasistów. **(PAP)**

Japonia kupi Rosji tankowiec

Tokio. Rząd Japonii podjął decyzję o kupnie za granicą używanego panamskiego tankowca, który zostałby przekazany rosyjskiej Flocie Oceanu Spokojnego na składowanie odpadów nuklearnych – podał wczoraj dziennik „Nihon Keizai", który jest cytowany przez agencję TASS. Na kupno tankowca rząd Japonii przeznaczył 11,5 mld jenów, czyli około 1014 mln dolarów. Kupno tankowca o pojemności 10 tysięcy ton ma zapobiec wylewaniu przez Rosję nuklearnych odpadów do Morza Japońskiego. MSZ Japonii twierdzi jednak, że nie ma jeszcze oficjalnej odpowiedzi Moskwy na propozycję kupna zbiornikowca. **(PAP)**

Udaremniono atak moździerzowy

Belfast. Siły porządkowe w Irlandii Północnej zarekwirowały moździerz, po czym aresztowały siedem osób udaremniając atak bojowników Irlandzkiej Armii Republikańskiej (IRA) na posterunek policji w hrabstwie Tyrone. Urządzenie wykryto w samochodzie z przyczepą, porzuconym w policyjnym punkcie kontrolnym niedaleko miejscowości Clogher w pobliżu granicy z Irlandią. Podobną broni IRA użyła podczas ataków na posterunki policji w tym regionie w listopadzie i grudniu. **(PAP)**

Bomba w Finlandii

Helsinki. Bomba eksplodowała wczoraj tuż po północy w budowanej nowej siedzibie fińskiego Urzędu Śledczego niedaleko Helsinek. Wybuch w wykańczanym budynku w miejscowości Tikkurila (20 km na północ od Helsinek) nie spowodował ofiar w ludziach. Straty materialne – eksplozja uszkodziła okna i ściany – szacuje się na 1 mln marek (175.000 dol). Policja nie wie, kto podłożył ładunek, nie zna też motywów czynu. **(PAP)**

Rekordy zimna w USA

Waszyngton. Fala zimna, która od kilku dni utrzymuje się nad wschodnią połową Stanów Zjednoczonych, ustanowiła w niedzielę nowe rekordy chłodu i spowodowała śmierć dwu osób. Bardzo niskie temperatury utrzymują się od regionu Wielkich Jezior, na północy, do Karoliny Północnej i Południowej, na południowym wschodzie. W niedzielę zanotowano minus 33 stopnie w Alpena (Michigan), minus 27 w Syracuse (Nowy Jork), minus 28 w Elins (Wirginia Zachodnia), minus 18 w Asheville (Karolina Północna) i minus 14 w Greenville-Spartanburg (Karolina Południowa). Najniższą temperaturę dnia zarejestrowano w Watertown (stan Nowy Jork) – minus 42 st. W wielu miejscowościach mróz spowodował pękanie rur wodociągowych i kanalizacyjnych, pozbawiając użytkowników wody. W Wirginii Zachodniej ok. 7 tys. osób pozbawionych było prądu. **(PAP)**

http://sbc.wbp.kielce.pl/dlibra

Artysta z kart historii sztuki

Malarstwo rogate

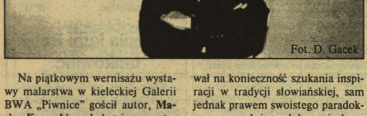

Fot. D. Gacek

Na piątkowym wernisażu wystawy malarstwa w kieleckiej Galerii BWA „Piwnice" gościł autor, **Marian Konarski,** co było niczym zstąpienie klasyka z kart podręcznika historii sztuki. Co prawda liczący 85 lat twórca pozostaje w znakomitej formie i nadal dużo pracuje, ale przecież o jego artystycznej biografii zdecydowały lata trzydzieste i przynależność do obrazoburczego ugrupowania Szczep Rogate Serce, powstałego na gruncie krakowskiej bohemy.

Szczep wywołał ogromne zamieszanie w sztuce polskiej, ale przecież wprowadził do niej już za młodu grupę uzdolnionych twórców. Jego inicjator i mistrz, Stanisław Szukalski, wybitny artysta, skupił wokół siebie studentów akademii, którzy widzieli w nim mesjasza i odnowiciela sztuki narodowej. Szukalski głosił hasła odnowy sztuki, wskazywał na konieczność szukania inspiracji w tradycji słowiańskiej, sam jednak prawem swoistego paradoksu wzorował się na dokonaniach aztekich, asseryjskich, zarzucano mu skłonności nacjonalistyczne, co w szczególny sposób zakłasyfikowało tę grupę. Marian Konarski został szczepowym ugrupowania, czyli pierwszym po Stachu z Warty, jakim pseudonimem artystycznym mienił się Szukalski.

Marian Konarski pozostaje i dzisiaj z wielką admiracją wobec Szukalskiego, którego nazywa odnowicielem polskiego malarstwa. Uważa go za geniusza, który dostrzegł to, czego inni nie zdołali dojrzeć, był wizjonerem, który działał w napiętej, pięknej atmosferze romantyzmu. Marian Konarski pseudo Marzyn z Krzeszowic (skąd się wywodzi), pozostaje gorliwym wyznawcą sformułowanej przez Szukalskiego zasady, iż dzieło sztuki, aby zasługiwało na to miano, musi zawierać w sobie pierwiastek twórczy. Nie wolno poprzestawać na kopiowaniu, odtwórstwie. Natura, rzeczywistość, mają dostarczać jedynie inspiracji, nie zaś gotowych wzorców. Jeśli malarz chce stworzyć na przykład pejzaż – niechaj się wpatruje w interesujący go motyw, a potem odwróci od niego i maluje z pamięci.

Marian Konarski przedstawił w Kielcach obrazy z ponad sześćdziesięciu lat. Różne to prace. Artysta mówi, iż jeden obraz nie jest w stanie go reprezentować. To celna uwaga. Autor przedstawia to portret, to akt, to znów liczne kompozycje o mniej czy bardziej czytelnej symbolice. Mówi, iż każdy obraz potrafi „obronić", wyjaśnić. Za każdym stoi wcześniejsze przeżycie, duchowa przygoda, emocje. Także poezja, bo Marian Konarski, artysta o iście renesansowych zainteresowaniach, pisze wiersze, ma też na swym koncie wynalazki.

Nie ma jednego słowa na określenie sztuki, którą uprawia podkrakowski artysta. Kontakt z jego obrazami pozwala rozszyfrować, a może tylko zbliżyć się do rozkodowania zasady przetwarzania wizji w dzieło. Na pewno jednak dostrzec można tę samą stylistykę, rodzaj swoistej przynależnej tylko temu artyście filozofii tworzenia. Ale o to właśnie chodziło artystom spod znaku rogatego serca, które artysta Marian Konarski nosi stale przypięte. Ostatni ze szczepu, który zresztą po wojnie się nie odrodził, co tylko pomogło legendzie...

JERZY DANIEL

Nikt nie zasłużył na „Zimny Prysznic"

– cieszył się Jarosław Rabenda – nie przyznano go ani organizatorom, ani żadnemu z wykonawców. To duży powód do satysfakcji.

Jurorzy i zaproszeni goście przyznali, że nieco obawiali się o poziom i organizację I Ogólnopolskiego Turnieju Śpiewających Poezję, który zakończył się w niedzielę wieczorem. Było nie było „Łaźnia" debiutowała jako „matka" tak dużej imprezy. Jednak oceny zebrała pozytywne. Wypowiadający te sądy mają doświadczenie porównując chociażby Olsztyńskie Spotkania Zamkowe czy imprezę we Włocławku.

Na uwagę zasługuje również zainteresowanie radomian Turniejem Śpiewających Poezję, wyprzedane bilety na galę, koncerty Anny Szałapak i Jana Jakuba Należytego gromadziły tyle publiczności...

– Niektórym wykonawcom brakowało polotu.. Nie byli w stanie nawiązać z publicznością kontaktu, uciekali ze wzrokiem. Nie można było naprawdę zorientować się, co chcą przekazać – powiedział w rozmowie z reporterem „SL" jeden z członków jury, **Jan Żdziarski.**

Większość z uczestników to na co dzień uczniowie szkół średnich i studenci. „Weteranów" od lat śpiewających poezję, było niewielu. **Wiesław Ciciereg** z Katowic zaczynał chyba pod koniec lat siedemdziesiątych. Jego piosenki bliskie były utworom Jacka Kaczmarskiego.

Wykonawcy chętnie sięgali po własne teksty lub wiersze swoich przyjaciół. – Sami wybieramy sobie repertuar. Staramy się unikać znanych twórców. Chcemy pokazać coś nowego, świeżego – powiedziała **Anna Śmigielska** z Konina. Inni śpiewali wiersze **Broniewskiego, Baczyńskiego, Leśmiana, Staffa.** Utwór **Stachury** wybrała już tylko grupa „Classic blue" z Chełma – „Jesień" i „Dokoła mgła", a Ireneusz Górski z Kazimierzy Wielkiej „Piosenkę" K.K. Baczyńskiego, śpiewaną również przez Grzegorza Turnau. Zapewne ta interpretacja nie spodobała się przewodniczącemu jury, gdyż I. Górski wyjechał z Radomia bez nagrody.

Już podczas przesłuchań konkursowych było wiadomo, że ci z wykonawców, którzy śpiewali na życzenie jury trzecią przygotowaną piosenkę, mają największe szasne na „Prysznic". Dodatkowo prezentowała się **Jagoda Naja,** grupa **„Kwartet", Jarosław Wasik, Viola Łychońska i Agnieszka Sobutka.** Mimo, że nie wszyscy wyjechali z Radomia z nagrodami, zapowiadali, że wrócą tu na pewno za rok.

ANNA NOWSKA
BOŻENA SKOMOROWSKA
Fot. W. Matłok

Jarosław Wasik – Opolska nagroda

„Eisenhower" w serii PIW

O tom zatytułowany „Eisenhower. Żołnierz i prezydent" wzbogaciła się seria PIW „Biografie Sławnych Ludzi". Jego autorem jest Stephen E. Ambrose, profesor historii na uniwersytecie w Nowym Orleanie, autor wielu książek z dziedziny wojskowości i polityki.

Trzydziesty czwarty prezydent Stanów Zjednoczonych, Dwight David Eisenhower, absolwent West Point, w czasie II wojny światowej głównodowodzący Wojsk Sprzymierzonych na Zachodzie, po wojnie dowódca amerykańskich wojsk okupacyjnych w Niemczech, swą karierę zwieńczył dwukrotną prezydenturą w latach 1953–1961.

Opowieść o jego życiu i działalności rozpoczyna się w Teksasie, gdzie w październiku 1890 r. przyszły prezydent przyszedł na świat. Ambrose uważa Eisenhowera za jednego z najwybitniejszych przywódców XX w. Najwięcej miejsca poświęca jego przedzydenckiej działalności kosztem jednak innych okresów z jego biografii. Przez karty książki przewijają się wielkie osobowości tamtych czasów jak Roosevelt, Churchill, de Gaulle, Truman, czy Chruszczow.

Kolejną pozycją serii – jak poinformowała Danuta Naleszkiewicz, kierownik działu reklamy PIW – będzie biografia „ojca psychoanalizy", a mianowicie książka „Zygmunt Freud i tajemnice duszy" napisana przez Georgie a Markusa, austriackiego pisarza i dziennikarza, autora książek historycznych i telewizyjnych filmów dokumentalnych.

(PAP)

Ad libitum

Muzykalność architektów

Tydzień temu starałem się udowodnić, że wszystkich sztuk pięknych najwięcej wspólnego z muzyką ma architektura. Były to rozważania teoretyczne i odnosiły się tylko do samego przedmiotu, dzieła – w muzyce i w architekturze. Dzieło tworzy jednak konkretny człowiek, on nadaje mu kształt i wyraz. Przyjrzyjmy się więc stosunkowi do muzyki ludzi różnych profesji artystycznych, a szczególnie architektów. Jestem bowiem w tej szczęśliwej sytuacji, że nie tylko znam osobiście wielu ludzi sztuki i niejednokrotnie miałem okazję poznać ich stosunek do muzyki, ale również w mojej najbliższej rodzinie występują osobnicy obojga płci związani profesjonalnie z wszystkimi rodzajami sztuki. A w rodzinie – jak to w rodzinie: nic się nie ukryje, wszystko jest jak na dłoni. Dlatego z bólem serca, ale muszę zakomunikować, że muzyka wśród ludzi pędzla, dłuta i pióra nie cieszy się szczególnym zainteresowaniem, a i uznaniem. Nie znam artysty malarza, który by np. tworzył przy muzyce (jeśli jest taki, to proszę o kontakt), któremu muzyka pomagałaby w natchnieniu. Mało – niektórzy nawet twierdzą, że muzyka, sztuka dźwięku, wręcz przeszkadza np. malarstwu będącemu sztuką ciszy (ciić?). Dlatego chyba malarzy, rzeźbiarzy, pisarzy i poetów nie widać na koncertach (nb. muzyków, z kolei nie uświadczysz na wystawie plastycznej). Również wiedza o muzyce wśród znanych mi artystów jest na takim poziomie, że pożal się Boże! Nie znają historii muzyki, podstawowej terminologii, mylą instrumenty muzyczne...

Jakże inaczej na tym tle przedstawiają się architekci! Np. mój siostrzeniec, mgr inż. arch. Jarosław S. (nazwiska nie podaję by nie być posądzonym o kumoterską, bezpłatną reklamę!), od dziecka łączył zamiłowanie do muzyki z fascynacją architekturą i dziś nie wyobraża sobie pracy twórczej bez muzycznego wsparcia. Doboru muzyki dokonuje bardzo starannie. Przecież nie może projektować przedszkola przy dźwiękach Marsza żałobnego F. Chopina, a szpitala podczas słuchania Karnawału zwierząt Saint-Saensa! Dlatego dobór muzycznego tła jest tak ważny. Np. w projektowaniu domku letniskowego bardzo pomagają mazurki Chopina. Projekt bardziej luksusowej willi najlepiej się rodzi przy Chopinowskich nokturnach i balladach. Ale i niektóre sonaty Beethovena będą tu przydatne. Z kolei, w projektowaniu wielkich bloków mieszkalnych (wieżowce, mrowiskowce, stonogowce, łańcuchowce itp.) natchnienie wspomagają wszelkiego rodzaju wariacje (Mozart, Beethoven, Brahms) lub klasyczne symfonie. Kościoły świetnie projektuje się przy muzyce Bacha i Haendla. Ale gdyby np. mój siostrzeniec miał zamówienie na kościół superawangardowy, to poleciłbym mu do słuchania dzieła Xenakisa i Messiaena. Yannisa Xenakisa – bo jest nie tylko awangardowym kompozytorem ale i architektem, a Messiaena ze względu na inspirujące jego twórczość religijne uniesienie i... śpiew ptaków. Czy może bowiem być coś piękniejszego, niż świergot ptaszków w nowoczesnej bryle świątyni!?

Życzę wszystkim braciom – architektom szczęśliwego roku i udanych projektów przy muzyce!

MIROSŁAW NIZIURSKI

FILATELIA TRZY ŁYKI SZTUKI

1. Z ŻYCIA PZF

Rozwój filatelistyki wśród młodzieży szkolnej, tej ze szkół podstawowych jak i ponadpodstawowych, stanowi ciągły przedmiot zainteresowania Komisji Młodzieżowej Okręgu PZF w Kielcach. Nie chodzi tu tylko o sam liczbowy stan uczestników, chociaż i to nie jest bez znaczenia, ale także o wzbogacanie merytorycznej wiedzy wśród wszystkich młodych, interesujących się filatelistyką, o rozbudzenie zainteresowań wystawienniczych. Dlatego też Komisja Młodzieżowa postanowiła otworzyć szeroko swe podwoje dla młodzieży, zarówno tej już zorganizowanej w szkolnych kołach filatelistycznych oraz dla wszystkich nie zrzeszonych. W każdą pierwszą i ostatnią środę każdego miesiąca w godzinach od 14 do 18, a w każdą drugą i trzecią środę miesiąca w godzinach od 16 do 18 dyżurować będą w lokalu Zarządu Okręgu przy ul. Sienkiewicza 15; I p. członkowie komisji. Przychodzcie, pytajcie o wszystkie sprawy związane z filatelistyką, zasięgajcie rad, które pozwolą wam zgłębić swą dotychczasową wiedzę.

2. CIEKAWOSTKI

* Kasowy i artystyczny sukces filmu „Park Jurajski" rozbudził zainteresowanie „dinozaurami" prezentowanymi na znaczkach pocztowych, emitowanych przez wiele krajów świata. Żaden ze zbieraczy tego tematu nie przewidział jednak takiego boomu na te znaczki, kiedy w ogóle pierwszy raz „dino-znaczek" ukazał się w Chińskiej Republice Ludowej i to w roku 1958. W sumie ukazało się dotychczas łącznie 340 znaczków i 40 bloków. Zaprezentowano na nich różne rodzaje dinozaurów. „Dino-znaczki" ukazały się także w Polsce. Pierwsza 10-znaczkowa seria Poczty Polskiej „Zwierzęta prehistoryczne" ukazała się 5 marca 1965 roku, a druga „Zwierzęta kopalne" – kręgowce – licząca 9 znaczków weszła do obiegu 5 marca 1966 r.

3. NOWOŚCI

* 12 lutego rozpoczynają się w norweskim Lillehammer Zimowe Igrzyska Olimpijskie. Wydarzenie to upamiętniają niemal wszystkie poczty świata. Pierwszeństwo w reprodukcji dwóch znaczków dajemy jednak Norwegii. Poza licznymi już emisjami nawiązującymi do olimpiady zimowej, tym razem prezentujemy dwa ostatnie znaczki.

Kas

http://sbc.wbp.kielce.pl/dlibra

Każdego roku z ofiar wypadków drogowych powstaje nowy, ogromny cmentarz

Śmierć na asfalcie

20 zabitych i 82 rannych w 64 wypadkach – tak rozpoczyna się nowy rok na kieleckich drogach. W wypadkach drogowych ginie co roku w Polsce 6 – 7 tysięcy osób. Więcej niż podczas współczesnych konfliktów zbrojnych czy katastrof stulecia. Więcej, niż mieszkańców miast wielkości Stąporkowa czy Przysuchy. Co roku nowy, ogromny cmentarz.

Statystyki podają, że połowę poszkodowanych w wypadkach dałoby się uratować, gdyby natychmiast udzielono im pierwszej pomocy. Jeśli człowiek jest nieprzytomny i nie oddycha, to na uratowanie go mamy zaledwie kilka minut - statystycznie tylko cztery. Później następują nieodwracalne zmiany w mózgu na skutek braku tlenu. Dlatego nie patrząc na zegarek, trzeba działać błyskawicznie, ale bez paniki. U nieprzytomnego następuje zwiotczenie mięśni, język blokuje drogi oddechowe, a płuca chcą oddychać. **Jesteś pierwszy, możesz uratować życie. Musisz umieć udzielić pierwszej pomocy zanim przyjedzie lekarz – aby ranny miał szanse trafić na stół operacyjny, a nie od razu do prosektorium.** Często wystarczy założenie opaski uciskowej tamującej utratę krwi, przykrycie rannego kocem i rozmowa z nim, aby czuł się bezpiecznie.

Ratownik drogowy

ratuje ofiary wypadku. Ale jest to ostatni etap akcji ratunkowej, którą należy rozpocząć znacznie wcześniej. Ratownikami są rodzice, wychowawcy i policjanci uczący dziecko poruszania się po drodze. Są nimi architekci miejscy, inżynierowie dróg, policjanci karzący mandatami, drogowcy. Urzędnicy, dziennikarze i księża. Ratownikami życia, zanim zostanie ono zagrożone, mogą być wszyscy.

Katastrofa przy „Raju" Fot. K. Krogulec

Mówi się i pisze o statystykach wypadków drogowych – przodujemy w Europie!!! Przyczynami tylko 2,8 proc. wypadków były tzw. względy techniczne (zły stan dróg, pojazdów). Pozostałe spowodowali ludzie. Jak do nich dotrzeć, przemówić, by doskonalili technikę jazdy, szanowali przepisy i mieli respekt do znaków drogowych, a nie tylko do policjantów z radarem i mandatami? Potrzebne jest nieustanne przypominanie. Jak w reklamie, zamiast „ojciec prać" - ojciec uważaj, ratuj! Aż do skutku. Warte tego jest choćby jedno ludzkie życie.

21 października ub.r. premier Suchocka podpisała wreszcie decyzję o powołaniu polskiej Rady ds. Bezpieczeństwa Ruchu Drogowego (w skrócie BRD). Tę rządową koncepcję o 20 lat wyprzedził prezes Automobilklubu Kieleckiego - Włodzimierz Wójcikiewicz, rozpoczynając w 1978 r. ogólnopolską ciągłą akcję „BEZPIECZNE DROGI". Jeszcze wcześniej pomyślał o tym rząd niemiecki. BRD przekracza granice.

Uparty prezes

Prezes Wójcikiewicz znany jest z uporu i konsekwencji. Od lat jego pasją jest bezpieczeństwo na drogach. Do tego stopnia, że kierownik Zakładu Ruchu Drogowego Centrum Szkolenia Policji w Legionowie stwierdził ostatnio publicznie, cytuję: „Cała Rzeczpospolita wie, że ratownictwo drogowe w Polsce osobą Wójcikiewicza stoi". Prezes uczestniczył w kilku międzynarodowych sympozjach poświęconych tematyce BRD. Ostatnio w Gorlitz, skąd przywiózł teczkę pouczających referatów.

Podczas październikowego niemiecko-polskiego seminarium nt. BRD dyrektor generalny powstałej w 1969 r. Niemieckiej Rady ds. Bezpieczeństwa Ruchu Drogowego, Herbert Wronke przedstawił jej doświadczenia. Jakże skuteczne. Polski wskaźnik ciężkości wypadków (13,6) oraz liczby zabitych na 100 rannych (11,4) są aż pięciokrotnie wyższe niż w Niemczech. Przeliczając na 100 tys. mieszkańców, liczba samochodów jest w Polsce o ponad 40 proc. niższa niż w Niemczech Wschodnich, za to liczba zabitych w wypadkach (1989 rok) - aż o 65 proc. wyższa. Przypadek?

Halo partnerze!

W Niemczech zebrano wszystkie siły, które czuły się zobowiązane do działania w zakresie BRD. Do ponad 270 członków niemieckiej rady należy rząd federalny, minister komunikacji, władze lokalne, kluby automobilowe, firmy motoryzacyjne, ubezpieczeniowe, a nawet organizacje kościelne, związki zawodowe i in. Rozpoczęto od długofalowej kampanii zmiany klimatu w ruchu drogowym pod hasłem: „Halo partnerze - dziękuję Ci". Z kolejnymi programami, stosując odpowiednie dla różnych grup ludzi środki komunikowania się, docierano bezpośrednio do wszystkich mogących mieć wpływ na bezpieczeństwo na drogach - od rodziców, po planistów miejskiej zabudowy, polityków i prawników. Warto było. I jeszcze najważniejsze zdanie z wypowiedzi szefa niemieckiej Rady ds. BRD: **„Bezpieczeństwo ruchu drogowego to nie sprawa rządu, policji, ale całego społeczeństwa".**

Inwestycje ratujące życie

Czy jest możliwe takie pospolite ruszenie w Polsce? Niektórzy mówią, że nasz rząd długo by jeszcze zwlekał z utworzeniem Rady ds. BRD, gdyby nie to, że w umowie z Bankiem Światowym o finansowaniu autostrad pojawiły się pieniądze właśnie na BRD i należało z nich skorzystać. Najważniejsze, że jest rada, oby nie była koleją, która udaje, że coś robi. Prezes Wójcikiewicz ma na to recepty: do rady, obok zagwarantowanego już uczestnictwa wicepremiera i ministrów, powinni wejść autentyczni działacze, którzy nie pozwolą jej zasnąć. Agresywni, wręcz nachalni – **dotąd będą wyciągać z szuflad problemy, aż urzędnicy je zdałtwią „dla świętego spokoju". Te inwestycje ratujące życie nie są kosztowne...**

– My wyprzedzamy to, co w Polsce dopiero będzie się działo, musimy dać przykład - mówi prezes Wójcikiewicz.

Ostatnio stworzył na Torze „Kielce" w Miedzianej Górze - bez oglądania się na odgórne zarządzenia - Tor Ratownictwa Drogowego. Pierwszy przystanek, to miejsce wypadku. Na manekinie-fantomie uczymy się wyciągania człowieka z rozbitego wozu, robimy masaż serca i sztuczne oddychanie. Światełka sygnalizują, czy robimy to dobrze - co nie jest proste, warto przećwiczyć, aby nie ulec panice, gdy liczą się sekundy. Rannego układamy w tzw. pozycji ustalonej. Urządzaliśmy człowieka!!! Drugi przystanek toru - strażacy uczą, jak gasić płonący samochód. Trzeci - policjanci pokazują, jak zabezpieczyć miejsce wypadku, aby nie doszło do kolejnych ofiar.

Niedawno zapadła decyzja, że w obiekcie Automobilklubu Kieleckiego w Miedzianej Górze będzie ogólnopolskie

Centrum Ratownictwa PZMot.

Ponadto prezes Wójcikiewicz stara się o patronat policji i Biura Ochrony Rządu. Centrum Ratownictwa ma służyć wszystkim kierowcom, przede wszystkim tym początkującym.

Dwa tygodnie temu dla Centrum Ratownictwa zakupiono najnowocześniejszy szwedzki fantom do nauki reanimacji - można go podłączyć do komputera i drukarki. 12 stycznia br. Główna Komisja PZMot. zatwierdziła program ratownictwa drogowego, opracowany przez prezesa Wójcikiewicza. Stawia on w pierwszej kolejności na masowość i tzw. kurs zerowy dla kierowców: 5 - 6 godzin szkolenia pod okiem lekarza anestezjologa, ratowników z policji i straży pożarnej. Także w Automobilklubie Kieleckim opracowano wzór apteczek samochodowych w kształcie poduszki, który uzyskał akceptację na szczeblu krajowym i będzie produkowany we współpracy z farmaceutami, a dochód przeznaczony zostanie na BRD.

Od dwóch lat działa w Kielcach Wojewódzki Sztab Akcji „Bezpieczne Drogi". Po powołaniu krajowej Rady ds. BRD podobne będą dopiero powstawały w innych województwach. Prezes Wójcikiewicz twierdzi: - Dobra jest krajowa „czapka", dobry jest nasz sztab, ale i my niewiele zdziałamy bez ludzi w Ostrowcu, Starachowicach... Na wsi też jest policjant, strażak, organizacje, także młodzieżowe, nauczyciel i ksiądz, który obok poświęcenia samochodów w dniu świętego Krzysztofa, co którąś niedzielę winien przypomnieć z ambony o bezpieczeństwie na drogach. Trzeba chwycić się wszystkich możliwości.

Ranny w wypadku. Bieliny. Fot. D. Gacek

Chwała za audycje radiowe „Autoradio, motoradio" prowadzone codziennie „na żywo", w godz. 15.10 - 16, stopniowo przeobrażające świadomość kierowców i pieszych. Dzięki za masowe akcje rozdawania ulotek o tematyce BRD w szkołach, plany wydania drogowej mapy wypadków, weryfikację stacji diagnostycznych. Ale jeszcze wiele jest do zrobienia. Najwyższa pora wprowadzić licencje na prowadzenie szkół nauki jazdy - obecnie nowych kierowców szkoli kto chce i jak chce, a na egzaminie może się uda. Czy ktoś zaprotestuje przeciwko przeznaczeniu kilku godzin szkolenia na praktyczną naukę ratowania człowieka, co może się przydać nie tylko na drodze? Czy obowiązkowa gaśnica jest bardziej potrzebna w samochodzie od nieobowiązkowej apteczki z maseczką do sztucznego oddychania? Czy na drogach przelotowych aż tak drogie są chodniki dla pieszych - zamiast poboczy?

Powie ktoś - to

walka z wiatrakami,

wypadki były i będą. Tak, ale czy przypadkiem jest, że po wielu latach wzrostu pierwszy spadek liczby wypadków, zabitych i rannych zaobserwowano akurat w IV kwartale 1991 r., tj. bezpośrednio po wprowadzeniu zmian w ustawie „Prawo o ruchu drogowym" (m.in. obowiązkowe zapinanie pasów bezpieczeństwa, włączanie świateł w okresie jesienno-zimowym). W 1992 r. było w Polsce o ponad 3 tysiące mniej wypadków, o tysiąc mniej zabitych, o ponad 4 tysiące mniej rannych niż rok wcześniej.

Na Kieleczczyźnie pierwszy spadek liczby ofiar zanotowano dopiero w ubiegłym roku. 1990 r. - **249 zabitych,** 1991 r. - **257,** 1992 - **265,** 1993 - **214.** To „opóźnienie" tłumaczone jest tranzytowym charakterem naszego województwa, większymi zagrożeniami przy zaniedbanej infrastrukturze drogowej. Komisarz **Marek Nowak** z kieleckiej „drogówki" nazwał miniony rok rokiem przełamywania barier, zwłaszcza w inżynierii drogowej. Niewielkie modernizacje w newralgicznych miejscach sprawiły, że skończyły się tam wypadki: migające światła nad przejściami dla pieszych i właściwe oświetlenie, przebudowa skrzyżowania ul. Orkana z ul. Warszawską, której koleją część przerobiono na „dwupasmówkę", sygnalizacja świetlna na skrzyżowaniu ul. Jagiellońskiej z ul. 1 Maja. Nawet takie drobiazgi, jak umocowanie świateł nad jezdnią, a nie tylko obok niej, czy właściwe oznakowanie kierunków podróży sprawiają, że kierowca może się skupić i jechać bezpiecznie. Skraca się czas wezwania pomocy dzięki rozbudowie sieci telefonicznej i CB-radiu. Jednak działań inwestycyjnych wciąż jest za mało. Brakuje pieniędzy na modernizację dróg, w tym oddzielenie ruchu pieszego od kołowego. Prościej i taniej ustawiać kolejne znaki ograniczenia prędkości itp. Dlatego jest ich za dużo i kierowcy tracą do nich respekt, lekceważą je.

Liczba i koszty wypadków - moralne i materialne (w 1992 r. ok. 16 bilionów zł) - pozostają na poziomie niemożliwym do zaakceptowania. Profilaktyka jest zdecydowanie tańsza, wręcz bezpłatna.

40 proc. ofiar śmiertelnych to piesi, drugie tyle kierowcy, przy czym to oni powodują 70 proc. wypadków. W miastach na 100 rannych przypada 8 ofiar śmiertelnych, poza miastami aż 15.

Ostatnia seria śmiertelnych wypadków drogowych dowiodła, że nie można czuć się bezpiecznie ani na przejściu dla pieszych, ani w renomowanych wozach jak „toyota" czy „audi".

KRZYSZTOF KROGULEC

Wypadki w Polsce

rok	liczba wypadków	zabitych	rannych
1988	37.538	4.851	43.626
1989	46.338	6.724	53.639
1990	50.532	7.333	59.611
1991	54.038	7.901	65.242
1992	50.989	6.946	61.046
1993	48.971	*)	60.784

*) **Niepełne dane za rok 1993 mówią o 4.339 zabitych na miejscu wypadku (ok. 70 proc.), ale liczba ofiar obejmuje także osoby zmarłe przez 30 dni po przewiezieniu do szpitala.**

http://sbc.wbp.kielce.pl/dlibra

BIZNES

TABELA kursów akcji

(sesja 17.I. – poniedziałek)

Akcje	Kurs (w zł)	Zmiana kursu (w proc.)	Wartość obrotu (w mln zł)
BIG	180.000	+5,9	222.948
BRE	2.195.000	0,0	150.524
Elektrim	1.800.000	-0,3	311.418
Exbud	275.000 rk	+10,0	157.224
Irena	600.000	-2,1	48.192
Kable	620.000 rk	+9,6	36.330
Krosno	980.000 rk	+9,5	24.329
Mostalexp	1.765.000	+10,0	168.257
Mostalwar	1.450.000 ns	+6,2	28.835
Okocim	1.235.000	+2,9	50.833
PolifarbCn	1.020.000 rk	+9,7	318.697
Próchnik	885.000 rk	+9,9	110.834
Sokołów	366.000 rk	+9,9	75.653
Swarzędz	429.000 rk	+10,0	58.923
Tonsil	610.000 rk	+9,9	34.660
Universal	280.000 ns	+3,3	376.033
Vistula	2.235.000 rk	+9,8	106.770
WBK	1.485.000 rk	+10,0	290.843
Wedel	2.750.000	-5,2	56.221
Wólczanka	715.000 rk	+10,0	113.668
Żywiec	2.225.000	+9,9	205.701
Razem			2.946.894

WIG = 14.625,1 (+3,6 proc.),

(PAP)

Na giełdzie

Nie zaspokojony popyt

Euforia inwestorów nie słabnie. Popyt na akcje spółek, zwłaszcza tych zaliczanych do II ligii, był tak duży, że na sesji poniedziałkowej w przypadku 11 spółek konieczne było zredukowanie zleceń kupna, a nadmierny popyt na „Efekt" spowodował – kolejny raz – zawieszenie transakcji tymi walorami.

Pęd do kupowania sprawia, iż kursy lekko pokonują kolejne bariery cenowe osiągając nowe maksima (12). Podobnie WIG, który w nowy tydzień wszedł na poziomie 14.625,1 proc., po wzroście o 3,6 proc.

Nic więc dziwnego, że giełda odnotowała kilka nowych rekordów; najwyższą w historii liczbę zleceń złożonych na jedną sesję – 83.099; rekordowy wolumen akcji, które zmieniły właściciela – 2.508.926; jak też najwyższy w historii obrót walorami – 2.946.894 mln zł. Pod względem wartości obrotu pierwsze miejsce zajął „Universal" wynikiem ponad 370 mld zł. Poprzedni rekord należał do „Elektrimu" i wynosił blisko 316 mld zł.

Wartość obrotu, przebieg dogrywek, w których wykupywano oferowane nadwyżki akcji i tylko nieznacznie reagowano na oferty kupna zgłaszane przez spekulantów, zdają się przeczyć innym sygnałom – słabszy wzrost WIG, pojawienie się dwóch nadwyżek sprzedaży – sugerującym zbliżanie się korekty. Wydaje się, że na razie ona nie grozi, gdyż na giełdzie pojawiają się nowi inwestorzy chcący za wszelką cenę ulokować pieniądze w akcjach.

Z myślą o nich giełda przygotowała broszurę, pt. „Giełda dla początkujących", którą można otrzymać bezpłatnie – poinformował prezes Wiesław Rozłucki. Zapowiedział też, że w najbliższych dniach zostaną określone zasady lokowania nowych emisji za pośrednictwem giełdy i uczestników Krajowego Depozytu Papierów Wartościowych, które prawdopodobnie zostaną wykorzystane przy II emisji akcji „Exbudu" oraz zasady obrotu prawem poboru. Wprowadzenie tego nowego instrumentu rozważa się w związku z nową emisją akcji „Efektu".

Na sesji poniedziałkowej wzrosły notowania 18 spółek (licząc z „Efektem"), potaniały tylko walory „Wedla", „Ireny" i „Elektrimu", a BRE utrzymało cenę z poprzedniej sesji.

Na rynku powszechnym obligacji – tendencja odwrotna. Podrożały tylko walory jednorocznie VI serii, obligacje pożyczek trzyletnich V i III serii nie zmieniły ceny, a pozostałe walory notowały spadek kursów w granicach od 2,3 proc. do 0,2 proc. Na rynku blokowym zawarto jedną transakcję na 100 bloków pożyczki jednorocznej IV serii. (PAP)

Kursy walut

	dolar USA	marka niemiecka	funt angielski	frank francuski	szyling austriacki	lir za 100
Oficjalny kurs NBP	21206 22072	12115 12609	31651 32943	3570 3716	1724 1794	1242 1292
KIELCE kantor ul. Sienkiewicza 76	21160 21360	12110 12260	31600 31900	3600 3625	1710 1728	1243 1255
SKARŻYSKO kantor „Hermes"	21150 21450	12100 12200	31400 32000	3570 3670	1705 1750	1220 1245
OSTROWIEC PKO	21250 21550	12050 12300	31000 31700	3200 3500	1600 1700	– –
RADOM kantor ul. Malczewskiego	21100 21280	12000 12180	31300 31700	3450 3600	1600 1750	1200 1250

Średni kurs dolara w skupie kantorowym wynosił wczoraj 21.165 zł, w sprzedaży 21.410 zł.

W kantorach ceny dolara wahały się: w skupie od 21.100 zł do 21.250 zł, w sprzedaży od 21.280 zł do 21.550 zł.

Średni kurs marki w skupie kantorowym wynosił wczoraj 12.065 zł, w sprzedaży 12.335 zł.

W kantorach ceny marki wahały się: w skupie od 12.000 zł do 12.110 zł, w sprzedaży od 12.180 zł do 12.300 zł. (gm)

W Polsce działa 95 kościołów i związków wyznaniowych

Aktualnie w Polsce działa 95 kościołów i związków wyznaniowych, których funkcjonowanie oraz status prawny regulują akty różnego rzędu.

Jak wyjaśnił dyr. Biura d.s Wyznań Marek Pernal, ustawa „O gwarancji wyznania i sumienia" z 1989 roku, otwierając drogę do nowych rozwiązań prawnych dotyczących funkcjonowania kościołów i związków wyznaniowych, przyjęła zasadę, iż do czasu ich wprowadzenia obowiązywać będą stare przepisy, w niektórych przypadkach jeszcze sprzed wojny oraz powojenne, często o niskiej randze „powielaczowego prawa administracyjnego". W takiej sytuacji są np. Kościół polskokatolicki, Kościół Chrześcijan Baptystów czy Kościół Adwentystów Dnia Siódmego. Z kolei Kościół Ewangelicko–Augsburski działa opierając się jeszcze na dekrecie prezydenta z 1936 r.

W tej chwili, mocą ustawy, swoją działalność mają uregulowaną: Kościół katoliski (od maja 1989 r.) oraz Polski Autokefaliczny Kościół Prawosławny ustawą z lipca 1991 r. Projekty podobnych, ustawowych rozwiązań prawnych dotyczących kościołów: Ewangelicko–Augsburskiego oraz Ewangelicko–Reformowanego zostały już przesłane do Sejmu. Zaawansowane są też prace legislacyjne dla wszystkich pozostałych kościołów wchodzących w skład Polskiej Rady Ekumenicznej oraz dla Kościoła Adwentystów Dnia Siódmego i Związku Wyznaniowego Gmin Żydowskich. Zakończenie tych prac, prowadzonych wspólnie z przedstawicielami zainteresowanych kościołów, winno zakończyć proces normowania stosunków prawnych na gruncie ustawowym.

O wiele prościej przedstawia się sytuacja mniejszych związków wyznaniowych, zarówno tych nowo powstających, jak i tych, które do 1989 r. działały na podstawie prawa o stowarzyszeniach. Ustawa „O gwarancji wolności sumienia i wyznania" włączyła je z prawa „O stowarzyszeniach" i wprowadziła nową formułę tworzenia ich osobowości prawnej poprzez wpis do rejestru kościołów i związków wyznaniowych. Obecnie na takiej podstawie – powiedział Pernal – wpisane do tego rejestru, prowadzonego przez Biuro ds. Wyznań URM, są 82 kościoły i wyznania. (PAP)

Jan Olszewski na spotkaniu w Skarżysku – Kam.

Prawicowa herezja

Jak już informowaliśmy Jan Olszewski, były premier i były lider Ruchu dla Rzeczypospolitej, spotkał się z mieszkańcami Skarżyska. Powiedział m.in.:

O przyczynach porażki rządów solidarnościowych:

– Wynikła ona z precyzyjnego i realizowanego w sposób niebywale konsekwentny planu, przygotowanego przez tych, którzy zdawali sobie sprawę w roku 1989, że kończy się w Polsce ich czas oparty na udzielonej im gwarancji ościennego mocarstwa. To oni, przy udziale, niestety, części ludzi legitymujących się przedstawicielstwem „Solidarności" potrafili przeprowadzić taki plan, który po czterech latach doprowadził do powrotu tamtego układu do władzy.

O polskim prawie:

– To jest zbiór przepisów prawnych odziedziczonych w ogromnej części po systemie komunistycznym a nie prawo. Państwo prawa nie może nie być państwem spawiedliwości. Niektóre przepisy wydawane były często ze świadomością, że są wzajemnie sprzeczne po to, by jak najbardziej skrępować samodzielność obywateli, a równocześnie stworzyć władzy pozory legalnego działania na każdą okazję. Kiedy byłem premierem, poleciłem radzie legislacyjnej (było to ciało doradcze premiera) dokonanie oceny stanu prawnego państwa i opracowanie wniosków dotyczących stopniowego wprowadzania zmian. Raport otrzymałem do wglądu 6 tygodni po odwołaniu mnie ze stanowiska premiera. Rząd Hanny Suchockiej rozwiązał radę legislacyjną, a co się stało z raportem – nie wiem.

O szansach koalicji centroprawicowej zawiązanej wokół PC i ZChN:

– Jestem zwolennikiem łączenia się wszystkich sił polskich, patriotycznych, narodowych, chrześcijańskich. Ale nie może się to odbywać na zasadzie taktycznych układów personalnych. Nie rokuję powodzenia koalicji, która nie chce wyrazić swojego stosunku do perspektywy ponownego wyboru pana Lecha Wałęsy na prezydenta, do konstytucji przygotowywanej przez układ postkomunistyczny, rezygnuje z walki o lustrację i postulaty antykomunizmu, bo to jest rzekomo źle widziane przez elektorat. Gdyby nawet stworzenie tej koalicji się powiodło, to nie sądzę, żeby była dobra dla Polski.

O w polityce zagranicznej Polski:

– Nie wolno było pytać Jelcyna czy mamy prawo przystąpienia do NATO. Jeżeli uznajemy jego prawo do wyrażania takiej zgody, to godzimy się również, żeby on tę zgodę cofnął.

O swoich politycznych ambicjach:

– Po wystąpieniu z RdR nie pełnię żadnych funkcji. Nie mam powodów do nadmiernej wiary w swój autorytet, ponieważ nawet jako adwokat osiągałem ograniczone sukcesy. Biorąc jednak udział w życiu publicznym przez kilkadziesiąt lat, niewątpliwie jakiś autorytet zyskałem. Nie przeceniałbym jego wielkości ale jest pewna grupa ludzi przywiązująca wagę do mojego zdania. Dlatego chcę zabierać głos w sprawach ważnych dla kraju, bo taki jest obowiązek każdego obywatela.

O perspektywach polskiej prawicy:

– Powinniśmy dążyć do stworzenia silnego obozu, który by nie tylko zjednoczył wszystkie siły patriotyczne, demokratyczne i niepodległościowe, ale mógłby także udźwignąć program reform niezbędnych Polsce. Powinien to być program, którego elementów nie da się określić etykietkami: lewicowy i prawicowy ale dostosowany do konkretnych polskich potrzeb i polskich stosunków. Przypuszczam, że z punktu widzenia na przykład pana Korwina - Mikke byłaby to herezja lewicowa, a z punktu widzenia pana Kwaśniewskiego - herezja prawicowa. Dopiero wokół tego programu można stworzyć silny obóz demokratyczno – patriotyczny czy solidarnościowo – niepodległościowy. Polsce potrzebne jest coś, co przypominałoby zryw „Solidarności" z roku 1980. Mówię nie o „S" jako związku zawodowym ale o „S" jako zbiorze ludzi, którzy przeszli przez doświadczenia lat osiemdziesiątych. Drugim takim pokoleniem mającym wspólne doświadczenia jest pokolenie wojenne. Obaj czy więź tradycji i oba mogłyby stworzyć w Polsce nową siłę.

Notowała LIDIA ZAWISTOWSKA

Nie dajmy się bezrobociu

KIELCE

* **Nauczyciela informatyki** zatrudni I Społeczna Szkoła Podstawowa, ul. Ściegiennego 6, tel. 61–33–55.

* **Farmaceuta** do punktu aptecznego, **sprzedawczyni** w stoisku cukierniczym i osoba do prowadzenia **usług księgowo–podatkowych** poszukiwani – tel. 68–88–16 (wieczorem).

* **Fryzjerka** damska z praktyką poszukiwana – tel. 31–08–71 lub po godz. 20, tel. 31–93–34.

OFERTY DLA NIEPEŁNOSPRAWNYCH

* **Księgową** z grupą inwalidzką zatrudni Biuro Rachunkowe „Podatnik" w Kielcach, ul. Głowackiego 2/9 - bliższe informacje w Rejonowym Urzędzie Pracy Osób Niepełnosprawnych, tel. 21–896.

* Osoby niepełnosprawne (po filologii polskiej lub historii) **do pracy redakcyjnej** poszukiwane za pośrednictwem RUP Osób Niepełnosprawnych, tel. jak wyżej.

STARACHOWICE

* Oferty dla kobiet: **kierownik zakładowego sklepu mięsnego, sprzedawczyni, cukiernik, szwaczki, kucharka-kelnerka i barmanka, ekonomistka** do prowadzenia ksiąg podatkowych oraz **gł. księgowa** (wskazana grupa inwalidzka) – poszukiwane za pośrednictwem RUP, ul. Mrozowskiego 9.

* **Operator ładowarek** poszukiwany za pośrednictwem RUP.

Oferta dla niepełnosprawnych

* **Kobiety** z grupą inwalidzką **umiejące szyć** (w tym rękawice 5–palcowe) poszukiwane za pośrednictwem RUP w Starachowicach, ul. Mrozowskiego 9.

KTO ZATRUDNI?

* Młoda kobieta (z odpowiednią praktyką) podejmie pracę w gastronomii, handlu lub przyjmie inne propozycje zatrudnienia. Kielce, tel. 66–28–65.

PRACODAWCO, SZUKASZ PRACOWNIKÓW?

Zależy ci na szybkim znalezieniu fachowców? Skorzystaj z okazji i zadzwoń:

– w KIELCACH nr 501–83,

– w RADOMIU nr 237–36.

W krótkim czasie opublikujemy każdą ofertę pracy.

BEZPŁATNIE! (ap)

http://sbc.wbp.kielce.pl/dlibra

WYPOSAŻENIE WNĘTRZ

„RADIMP" Spółka z o.o.
w Radomiu

Zakład Produkcyjny i sklep fabryczny, ul. Okulickiego 8, tel. 312–007

zaprasza

do zakupów hurtowych i detalicznych produkowanych wyrobów sanitarnych

- miski ustępowe;
- umywalki;
- postumenty.

Zapraszamy. 132/KW

BIURO POD KLUCZ

meble biurowe
- ☆ fotele obrotowe i gabinetowe
- ☆ systemy archiwalne
- ☆ żaluzje pionowe
- ☆ sufity podwieszane
- ☆ wykładziny biurowe z atestem

Dostawa i montaż gratis!

ARMET COMPACT MEBLE
26–600 RADOM
ul. Szwarlikowska 20 (wejście od ul. Reja)
Tel. 63–30–34. 29/AF

Hurtowa i detaliczna ZWS KOŁO
sprzedaż ceramiki sanitarnej

umywalki, sedesy, kompakty, bidety, doskonała jakość, ceny producenta dla instalatorów i sklepów korzystne rabaty.

Ponadto pełna gama wyrobów instalacyjno–sanitarnych i grzewczych

Przedsiębiorstwo Wdrażania Innowacji
PROTOR SPÓŁKA z O.O.
ul. Prażmowskiego 15
Radom, tel/fax 277–85. 38/DM

J.M. KOMANDOR
Radom, ul. Sobieskiego 1 (wejście od ul. K. Jadwigi), tel./fax 459–475

KANADYJSKIE DRZWI DO SZAF WNĘKOWYCH KOMANDOR

ZABUDOWA WNĘK OD PODŁOGI DO SUFITU I OD ŚCIANY DO ŚCIANY, DOWOLNE WYMIARY

GWARANTUJEMY,
że jeśli w ciągu 30 dni od daty zakupu znajdziecie tańszy od naszego produkt to zwrócimy wam różnicę plus 20%

NAJNIŻSZE CENY - 5 LAT GWARANCJI 26/AF

AXEL MEBLE

SKLEPY

Kielce, ul. H. Kołłątaja 7, tel. 575–26
Małogoszcz, Osiedle 1A, tel. 552–09
Jędrzejów, ul. Okrzei 49, tel. 622–30
Ostrowiec Świętokrzyski, Osiedle Pułanki 44

- ☆ *MEBLE POKOJOWE, WYPOCZYNKOWE, MŁODZIEŻOWE, KUCHENNE*
- ☆ *MEBLE BIUROWE*
- ☆ *WYKŁADZINY DYWANOWE I PCV*
- ☆ *DRZWI ANTYWŁAMANIOWE, SZAFY STALOWE, SEJFY, KASY PANCERNE (jako przedstawicielstwo KONSBUD)*

DOGODNY SYSTEM RATALNY
☆ *PIERWSZA WPŁATA 20 proc. ● RATY 1–18 ● BEZ PORĘCZYCIELI*
☆ *BEZPŁATNY TRANSPORT NA TERENIE MIASTA KIELC PRZY ZAKUPACH POWYŻEJ 3 MLN ZŁ.* 1502/HK

MEBLE EKSPORTOWE

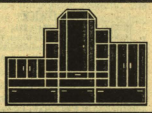

MAREX
KIELCE, UL. PROSTA 50,
RÓG UL. TARNOWSKIEJ,
TEL. 61–81–41.
CZYNNE 9–18, SOBOTY 9–13

POLECAMY ELEGANCKIE I TANIE
- meble pokojowe z podświetlanymi witrynami
- funkcjonalne i nowoczesne meble wypoczynkowe
- szafy z lustrami – wszystkie rozmiary
- łoża sypialniane, komody, szafki RTV i inne
- biurka, szafy biurowe
- obrazy w skórze
- ozdobne szkło kolorowe

1504/HK ***PROWADZIMY SPRZEDAŻ RATALNĄ.***

DEK MEBLE

SALONY MEBLOWE
KIELCE, OLSZEWSKIEGO 7, TEL. 501–72
KIELCE, SŁONECZNE WZGÓRZE 33, TEL. 31–81–86

---

sklep meblowy

- ● świat kuchni FORTE – meble z kompleksowym wyposażeniem wg zamówienia klienta
- ● zestawy pokojowe ● wypoczynkowe ● młodzieżowe ● sypialnie
- ● meble kuchenne ● krzesła ● fotele ● stoły ● stoliki rtv ● zestawy wypoczynkowe na zamówienie ● kompleksowe wyposażenie biur
- ● **sprzęt agd firmy TARDO – pralki, lodówki, zamrażarki.**

Sprzedaż na raty. Bezpłatny transport na terenie miasta.

Kielce, ul. Legnicka 28, tel. 482 – 96,
czynny pn. – pt. 10 – 18, sob. 10 – 15. 1507/HK

Grzejniki z rur stalowych „fawir".
Opakowania z tektury falistej.
Wykonuje na zamówienie Rybus – Chęciny tel. 151–168. 1024/g

Sprzedaż na raty bez żyranta

- *meble*
- *sprzęt RTV i AGD*
- *dywany.*

DH „Zachęta",
ul. 1905 Roku 30

Sklep
ul. Żeromskiego 79/81. 35/DM

DOM MEBLOWY **domis**
ul. Kusocińskiego 21, 26–600 Radom

Raty bez żyranta
oferujemy szeroki asortyment mebli: wypoczynkowych młodzieżowych regały pokojowe
i wiele innych

Serdecznie zapraszamy
domis to Twój sklep. 36/DM

Nowoczesne, energooszczędne systemy ogrzewania. Elektryczne, olejowe, gazowe. Podłogowe, grzejnikowe, mieszane. Wentylacja, odpylanie i klimatyzacja.

Projektowanie, kompleksowa sprzedaż i montaż.
Niskie ceny, krótkie terminy. Wieloletnia gwarancja i serwis.

- *Instalacje c.o., c.w., z.w. wykonujemy w systemie KITEC*
- *Elektryczne ogrzewanie podłogowe Devi/flex (Dania)*
- *Grzejniki c.o. (stalowe konwektory Purmo – Finlandia*
- *Grzejniki olejowe, elektryczne – sterowane mikroprocesorem*
- *Pompy c.o. produkcji LFP Leszno na licencji Grundfos a*
- *Ogrzewacze przepływowe wody jedno– i wielopunktowe*
- *Kotły grzewcze olejowe Mawi, automatyka c.o.*
- *Liczniki ciepła KFAP – Kraków – umowa dealerska*
- *Zawory termostatyczne Herz, kulowe, ekrany zagrzejnikowe.*

era **PUH „ERA" SALON Promocyjno–Handlowy**
Radom, ul. Wilcza 8 (od Niedziałkowskiego),
tel. 63–47–69. Czynne 8–17, soboty 10–14.
Firma jest płatnikiem VAT. 84/MB

Skład reklam: „Exbud 13" Biuro Reklam „Słowa Ludu", tel. 448–58, Kielce, ul. Targowa 18.
Redakcja nie odpowiada za treść zamieszczonych ogłoszeń.

http://sbc.wbp.kielce.pl/dlibra

Co, gdzie, kiedy

Dziś wtorek - 18 stycznia, 18 dzień 1994 roku. Imieniny Piotra i Małgorzaty. Słońce wschodzi o godz. 7.36, a zachodzi o 15.57.

KIELCE

TEATRY

PAŃSTWOWY TEATR IM. S. ŻEROMSKIEGO - „Mężyk, mężlay, mężlay, czyli ratuj się, kto może" - farsa współczesna zyga Courteline, rez. Ryszard Maciej Syczka - g. 18.

PAŃSTWOWY TEATR LALEK I AKTORA „KUBUŚ" - ul. Dusza 9 - „Wielka lajenniczka" - g. 10, 12.

KINA

„Romantica" - „Trzej muszkieterowie" - USA, l. 12, g. 10, 14.30, „Robin Hood - faceci w rajtuzach" - USA, l. 12, g. 12.15, 16.45, „Niewchwytny cel" - USA, l. 15, g. 19.

„Moskwa" - „Sługusy" - USA, l. 15, g. 14, „The Bodyguard" - USA, l. 15, g. 16.45, „Orlando" - arg., l. 15, g. 19.30.

„Studejus" - nieczynne.

„Echo" - „Dracula" - USA, l. 15, g. 15.30, 18.

DYŻURY OSTRE

SZPITALE: Oddział Wewnętrzny i Chirurgiczny - Czerwona Góra, **Ginekologiczno-Położniczy** - wg rejonizacji, tel. 510-06, 467-43.

APTEKI - całodobowe dyżur dzienny, nocny i świąteczny pełni apteka przy ul. Żeromskiego 38/40, dyżur nocny pełni też apteka przy ul. Paderewskiego 37/39.

TELEFONY

- Pogotowie Ratunkowe - 999, Pogotowie Policyjne - 997, Straż Pożarna - 998, Pomoc Drogowa - 6-60-065 czynna non stop oraz 981, Pogotowie Energetyczne Kielce-miasto i teren - 991, Pogotowie Gazowe - 312-020 i 992, Pogotowie wod.-kan., c.o., elektryczne, EPGM - czynne w godz. 15 - 23 w dni powszednie i w godz. 7-23 w dni wolne od pracy - tel. 61-18-331.

SZPITALE - Czarnów - 662-481, ul. Kościuszki - 467-43, ul. Prosta - 618-525, MSW - 29-506, Czerwona Góra - 508-41.

BIM - informacje o prywatnych usługach medycznych - tel. 31-12-68.

POMOC LEKARSKA DLA DZIECI - tel. 66-33-66 - wizyty pediatry codziennie 15-24, niedziele i święta 7-24.

POGOTOWIE PEDIATRYCZNE „POD DALNIĄ" - ul. Polowania 4, tel. 568-51, ambulatorium - **wizyty domowe, SPECJALISTYCZNE POGOTOWIE DLA DZIECI** - tel. 576-36 - zgłoszenia codziennie od 7 rano do 24.

SPECJALISTYCZNA POMOC DLA DZIECI - VITA-MED - ul. Tatrzańska 91 - wizyty domowe i ambulatoryjne w godz. 16-21.30, w niedziele i święta 9-21.30 (tel. 31-80-68).

NAGLA POMOC LEKARSKA LEKARZY SPECJALISTÓW - WIZYTY DOMOWE - pediatrów, chirurgów dziecięcych, internistów, ortopedów, laryngologów, okulistów, neurologów, badania EKG. Zgłoszenia codziennie 11-20, tel. 31-56-50. **Wizyty domowe 14.30 - 22 (dni powszednie), 11 - 21 (dni wolne).**

TEL. 485-15 - „ZDROWIE" - WIZYTY DOMOWE - kardiolog z EKG, laryngolog, neurolog, dermatolog, pediatra, internista, chirurg, inczenie bólu, badania laboratoryjne, zastrzyki (i inne usługi pielęgniarskie w domu), Szkoła Rodzenia, masaże - kręgosłup, rehabilitant, USG (ultrasonografia), próby wysiłkowe, EKG komputerowe. Dom Rzemiosła, ul. Warszawska 34, **codziennie od 8 do 20.**

USG DZIECI I DOROSŁYCH - tel. radiolog W. Pazik **Wągabnicze** (ul. Seminaryjska 27) - od poniedziałku do piątku w godz. 12.15 - 13, w środy 13.30-14, **przy braku pacjenta** - codziennie, tel. 61-02-30.

LECZENIE I USUWANIE ZĘBÓW W NARKOZIE - ok. Ślichowice, ul. Kowalczowskiego 4/1, tel. 561-16, 491-00.

POGOTOWIE STOMATOLOGICZNE - lecznica „Medistar", ul. Warszawska 34. (DOM RZEMIOSŁA), czynne NON STOP - tel. 439-45.

SPÓŁDZIELNIA LEKARSKA - gabinety czynne w godz. 8-20: ul. Paderewskiego (d. Śuczka) 42, tel. 66-30-19 - stomatologia, **ul. Konopnickiej 5, tel. 31-58-16** - stomatologia (nieczynne obecnie), interna, **ul. Hipotetna 3, tel. 486-44,** - stomatologia, ginekologia, cytologia, analityka, **ul. Kościuszki 11, tel. 458-96** - stomatologia, gabinety specjalistyczne, sklep medyczny (tel. 465-06).

GABINET GINEKOLOGICZNY - ul. Wesoła 19/3, lek. Ossowska, Zemsta, czynne od poniedziałku do piątku w godz. 16-17.

TELEFON ZAUFANIA DLA MŁODZIEŻY - czynny w każdy czwartek w godz. 18-20. Pod nr tel. 456-70 dyżuruje psycholog.

TELEFON ZAUFANIA DLA LUDZI Z PROBLEMEM ALKOHOLOWYM - od poniedziałku do piątku, w godz. 18-20, tel. 573-46.

TELEFON ZAUFANIA - AIDS I NARKOMANIA - tel. 463-56, każdy poniedziałek w godz. 17-19.

BEZPŁATNY TELEFON O AIDS - tel. 958.

POSTOJE TAKSÓWEK: osobowe - pl. Niepodległości (dworzec PKP) - tel. 534-34, ul. Piekoszowska - 515-11, ul. Jesionowa - 317-019, **bagażowe** - ul. Armii Czerwonej, tel. 466-68, **ciężarowe** - ul. Mielczarskiego, tel. 66-39-60.

TAXI OSOBOWE - ul. Mielczarskiego - 66-40-40 (nie pobiera za dojazd).

RADIO-TAXI „METRO" - tel. 22-022, 55-555 - nie pobiera za dojazd.

TAXI OSOBOWE „WICHROWY" - tel. 310-919, nie pobiera za dojazd.

TAXI - CENTRUM - tel. 488-32, nie pobiera za dojazd.

RADIO-TAXI „MERCEDES" - tel. 555-11, 511-11, nie pobiera za dojazd.

TAXI OSOBOWE „NA STOKU" - tel. 31-21-11, nie pobiera za dojazd.

POMOC DROGOWA - tel. 61-99-99.

POCZTOWE BIURO INFORMACYJNO-ZLECENIOWE - tel. 911.

INFORMACJA PKP - tel. 930.

INFORMACJA PKS - tel. 660-339.

POGOTOWIE POGRZEBOWE „USTRONIE" - USŁUGI CAŁODOBOWE - tel. 61-29-18, 61-39-12

USŁUGI POGRZEBOWE CAŁODOBOWE - PRZEDSIĘBIORSTWO USŁUG KOMUNALNYCH - tel. 31-70-47, 66-31-77, 467-48.

USŁUGI POGRZEBOWE KOMPLEKSOWE CAŁODOBOWE „CHARON" - dom pogrzebowy z chłodnią - przychowywanie bezpłatne. Solidnie, tanio. Tel. 508-41, wewn. 112, 151-120, 152-345.

MUZEA - WYSTAWY

MUZEUM NARODOWE W KIELCACH - pałac biskupi, pl. Zamkowy 1 - wnętrza zabytkowe XVII i XVII w., galeria malarstwa polskiego, sztukturiam Marszałka Piłsudskiego, broń wschodnia i europejska ze zbiorów własnych. Nieczynne.

ODDZIAŁ - RYNEK 3/5: wystawy stałe - „Przyroda Kielecczyzny", czasowe - „Pokolenie nadziei. Kielczanie 1918-1939", „Współczesna sztuka ludowa Kielecczyzny", „Praktycje regionu świętokrzyskiego" (opoki, żelazo). Z wyjątkiem poniedziałku i środ czynne codziennie w godz. 9-16.

ODDZIAŁ MUZEUM LAT SZKOLNYCH S. ŻEROMSKIEGO - czynne w poniedziałki, wtorki, czwartki i piątki w godz. 9.15, w środy 12-18.

ODDZIAŁ MUZEUM IM. SIENKIEWICZA W OBLĘGORKU - oprócz poniedziałków i wtorków czynny codziennie w godz. 10-16.

GALERIA BWA „PWINICE" - ul. Leśna 7 - wystawa malarstwa Marka Wawry „Terra, drogi, wnętrza i sytuty". Z wyjątkiem sobót czynna codziennie w godz. 11-17, w niedziele 11-15.

MUZEUM ZABAWKARSTWA - ul. Kościuszki 11 - wystawy „Lalka - jej dom i gospodarstwo", „Transport i komunikacja w zabawkach" oraz ekspozycja modelarska. Z wyjątkiem poniedziałków i dni poświęconych czynne codziennie w godz. 10-17.

MUZEUM WSI KIELECKIEJ W KIELCACH - PARK ETNOGRAFICZNY W TOCHARNI - wnętrza XIX-wiecznych chałup, dwór, wystawy: „Ocalić od zapomnienia - Jan Bernasiewicz, twórca ogrodu rzeźb", „W dawnym miasteczku", „Apteka w XIX-wiecznym miasteczku". Czynne od poniedziałku do piątku w godz. 10 - 14.30.

MUZEUM WSI KIELECKIEJ - DWOREK ŁASCZYŃÓW W KIELCACH - ul. Jana Pawła II - „Pokoje dzieci" - zespół krakowiac ze zbiorów Muzeum Etnograficznego w Krakowie. Czynne codziennie w godz. 10-15.

MUZEUM ZBIORÓW GEOLOGICZNYCH - Oddział Świętokrzyski Państwowego Instytutu Geologicznego, ul. Zgoda 21 - zbiory geologiczne skał, minerałów i skamieniałości, 600 milionów lat historii Gór Świętokrzyskich, surowce mineralne Kielecczyzny. Wystawa „Polska sztuka 1953 - 1993". Czynne od poniedziałku do piątku w godz. 8-15 (po uzgodnieniu - tel. 61-25-37 - dla grup możliwe zwiedzanie również po południu).

SALA DO KINA „BAJKA" - ul. Seminaryjska 12 - wystawa fotograficzno-dokumentalna pn. „Partyzanckie Zaduszki." Czynna w dni powszednie w godz. 10-15. Grupy szkolne proszone o kontakt tel. 29-116, 29-540, 29-605.

BUSKO-ZDRÓJ

KINO „Zdrój" - nieczynne.

GALERIA BWA „ZIELONA" - ul. Mickiewicza 7 - „Fotografia Grupy V - Impresje brzeszczańskie". Oprócz poniedziałków czynna codziennie w godz. 11-17, w niedziele w godz. 11-15.

JĘDRZEJÓW

KINO w Domu Kultury - nieczynne.

MUZEUM IM. PRZYPKOWSKICH - pl. T. Kościuszki 77 8 (tel. 624-45) - unikatowa kolekcja zegarów słonecznych i przyrządów gnomonicznych, zabytkowe wnętrza i piwnice z XVIII - XIX w., dawne mieszkanie Przypkowskich z pełnym wyposażeniem, dokumenty i pamiątki rodzinne, zbiory gastronomiczne. Czynne codziennie oprócz poniedziałków w godz. 8-16.

KAZIMIERZA WIELKA

KINO „Ciechu" - nieczynne.

NAGŁOWICE

MUZEUM „DWOREK MIKOŁAJA REJA" - wystawa pn. „Ekslibrisy typograficzne Tadeusza Wacława Budynkiewicza z Lublina". Czynne w poniedziałki, czwartki i soboty w godz. 9-15, we wtorki, środy i piątki w godz. 9-17.30, w niedziele nieczynne.

NOWA SŁUPIA

MUZEUM STAROŻYTNEGO HUTNICTWA ŚWIĘTOKRZYSKIEGO IM. MIECZYSŁAWA RADWANA (Oddział Muzeum Techniki NOT w Warszawie) - ul. Świętokrzyska - czynne codziennie w g. 9-16, w poniedziałki nieczynne.

OSTROWIEC

KINO w ZDK Huty „Ostrowiec" - „Strzelając śmiechem" - USA, l. 12, g. 17.

Klub „Galeria" w ZDK - wystawa malarstwa Krzysztofa Cioka i Aleksieja Michalkina. Czynne w godz. 8-20.

MUZEUM HISTORYCZNO - ARCHEOLOGICZNE - ul. Świętokrzyska 37 - wystawa stałe: „Zbyszko z Bogdańca z mielowska", wystawy czasowe: „Ostrowiec, dobra ostrowieckie i ich właściciele", „W morzu i na morzu", „Plener w Kazimierzu". Czynne od wtorku do piątku w godz. 9-16.30, w soboty 9-14.30, w niedziele 13-16.30.

MUZEUM ARCHEOLOGICZNE I REZERWAT W KRZEMIONKACH K. OSTROWCA - wystawa archeologiczna i dwie podziemne trasy turystyczne - czynne od wtorku do soboty w godz. 9-15, w niedziele tylko na zgłoszenia telefoniczne - 62-09-78.

APTEKA DYŻURNA - ul. 3 Maja 4, tel. 653-551.

SPÓŁDZIELNIA LEKARSKA - czynna w godz. 8-20, ok. Ogrody 28 - stomatologia i ginekologia.

POSTOJE TAXI - osobowe: ul. Sienkiewicza (tel. 628-21), Rynek (tel. 653-792), bagażowe: ul. Sienkiewicza (tel. 652-296).

PIŃCZÓW

KINO „Relwider" - nieczynne.

MUZEUM REGIONALNE - wystawy stałe: „Pradzieje Ponidzia", „Adolf Dygasiński - życie i twórczość", „Pińczów - historia miasta", czasowa: „Powstanie styczniowe i związane z nim impreze patriotyczne w twórczości A. Grottegera". Udostępnia do zwiedzania synagogę. Czynne w środy i czwartki w godz. 9-16, w piątki, soboty i niedziele w godz. 10-15.

SPÓŁDZIELNIA LEKARSKA - czynna w godz. 8-20: stomatologia.

SĘDZISZÓW

KINO „Ballada" - „Zapach kobiety" - USA, l. 15, g. 18.

SIELPIA

MUZEUM ZAGŁEBIA STAROPOLSKIEGO (Oddział Muzeum Techniki NOT w Warszawie) - mieści się w pudinarni walcowni z połowy XIX w. Prezentuje dawne wyposażenie, obrabiarki i żeliwne odlewy. Czynne w godz. 9-12 i 13-17, w poniedziałki nieczynne.

SKARŻYSKO

MUZEUM IM. ORLA BIAŁEGO - Rejów, ul. Słoneczna 90 - czynne codziennie: ekspozycja plenarna - cały dzień, ekspozycja w budynku fw tym - Świętokrzyskich Zgrupowań Partyzanckich AK) - w godz. 9-17.

APTEKA DYŻURNA - ul. Armii Ludowej 101.

SPÓŁDZIELNIA LEKARSKA - czynna w godz. 8-20, ul. Zielna 7 - stomatologia.

RADIO-TAXI - tel. 513-705 - nie pobiera opłaty za dojazd.

STARACHOWICE

KINO „Miejskie" - nieczynne.

STOPNICA

KINO „Powiew" - „Zabójcza broń 3" - USA, l. 12, g. 17.

SUCHEDNIÓW

KINO „Kuźnica" w Domu Kultury - nieczynne.

WŁOSZCZOWA

KINO w Domu Kultury - nieczynne.

Mało pieniędzy na ochronę konsumentów

Federacja broni się

Federacja Konsumentów otrzymała w 1993 r. z budżetu państwa 1,5 mld, chociaż potrzebowała 5 mld zł. Tegoroczny budżet nie został jeszcze przyjęty, lecz trudno sądzić, by było lepiej. Wielu klubom FK w Polsce grozi zamknięcie. Kielecki na razie się trzyma.

– Klientów przyjmujemy codziennie, biura nie zamierzamy zamykać – twierdzi prezes Rady Miejskiego Klubu FK w Kielcach, **Zenon Baranowski.** – Wcześniej pomogła nam dotacja, jaką niemiecka organizacja konsumencka AGV przyznała sześciu najlepszym polskim klubom. Znaleźliśmy się wśród nich. Staramy się oszczędzać, dlatego półtora roku temu przenieśliśmy się z ul. Mickiewicza na Sienkiewicza 76, gdzie opłaty są niższe. Dzięki temu na bieżąco płacimy za czynsz i telefon.

Sytuacja finansowa federacji byłaby zapewne lepsza, gdyby Sejm przyjął ustawę o ochronie konsumenta. Wówczas musiano by znaleźć w budżecie kwotę odpowiadającą potrzebom FK. Jak dotąd nie udało się przeforsować ustawy, mimo że przygotowano już dwa projekty. Szefowa organizacji, **Małgorzata Niepokulczycka,** rozmawiała na ten temat z marszałkiem Sejmu, który obiecał pomoc.

O tym, że istnienie FK jest potrzebne, przekonują liczby. W minionym roku kielecki klub przyjął 500 reklamacji, w poprzednich latach było podobnie. Obecnie Federacja Konsumentów jest jedyną instytucją występującą w obronie praw klientów, którzy czują się oszukani przez handlowców i producentów.

Do kieleckiego klubu przy ul. Sienkiewicza 76 można się zgłaszać od poniedziałku do piątku, w godz. 10 – 13 albo skontaktować telefonicznie – nr 66–24–21.

(gk)

Ekoradio

Czy bezśnieżne zimy mają wpływ na zasobność wód podziemnych i powierzchniowych? Jak anomalia pogodowe wpływają na środowisko?

O tych sprawach na przykładzie województwa tarnobrzeskiego w dzisiejszym „Ekoradiu" – emitowanym przez rozgłośnię w Kielcach. Podczas audycji (od 11.10 do 12) czynny będzie telefon 457–05 Kielce.

Kto widział?

Osoby, które 20 listopada 1993 r. ok. godz. 14.40, w Kielcach przy ul. Seminaryjskiej, na parkingu przy bazarach, były świadkami kradzieży samochodu marki „mercedes 230E" o nr. rej. PE RENA1, koloru bordowego, a zwłaszcza kobieta, która rozmawiała po kradzieży z właścicielką samochodu oraz osoby, które po 20 listopada 1993 r. widziały powyższy samochód posiadający następujące cechy charakterystyczne: brak plastikowej listwy przy kole na prawym tylnym błotniku, na pokrywie silnika dwie rysy długości ok. 15 cm, felgi aluminiowe, zamontowany hak holowniczy, na błotniku gniazdo do pa antenie, proszone są o zgłoszenie się do Komendy Rejonowej Policji w Kielcach, pok. 107 lub o kontakt telefoniczny pod nr. 29–984 w godz. od 8 do 16, 997 – całą dobę.

Ratowali tonących

Doroczny konkurs „Ratujemy tonących" rozstrzygnięto na posiedzeniu Zarządu Wojewódzkiego Wodnego Ochotniczego Pogotowia Ratunkowego w Kielcach. Za najlepszą drużynę ratowniczą na Kielecczyźnie w 1993 roku uznano zespół ze Starachowic, działający przy Centrum Sportu i Rekreacji oraz Klubie Płetwonurków „Kalmar".

Kolejne dwa miejsca zajęli ratownicy z **Komendy Wojewódzkiej Policji w Kielcach** oraz **suchedniowskiego OSiR.** Laureaci otrzymali w nagrodę dresy i upominki ufundowane przez „Totalizatora Sportowego".

W konkursie uczestniczyło 11 drużyn.

Kielecki WOPR zrzesza 1900 członków, w tym 1660 ratowników, których najważniejszym zadaniem jest czuwanie nad bezpieczeństwem osób pływających w basenach i kąpielisk. W ubiegłym roku ratowicy uczestniczyli w 64 akcjach. **Nie uniknięto jednak ofiar: w wodach województwa kieleckiego utonęło 16 osób.** Główną przyczyną tragedii był brak opieki nad dziećmi, kąpiel w stanie nietrzeźwości oraz korzystanie z akwenów nie strzeżonych.**(gk)**

Śladem publikacji

Pan redaktor Wiesław Barański w artykule „Coś dla środowiska" („Słowo Ludu" z 10.I.1994 r.) przekonuje władze lokalne, aby zachęcały mieszkańców – poprzez otworzenie odpowiednich warunków podatkowych – do korzystania z pojazdów mniej szkodliwych dla otoczenia.

Pragnę poinformować pana redaktora, że Rada Miejska Kielc półtora roku temu – 31 lipca 1992 r. – przyjęła uchwałę w sprawie obniżenia o 30 proc. stawek podatku od środków transportowych, dla właścicieli pojazdów wyposażonych w katalizator spalin. Wiadomość tę przekazywało na swych łamach czytelnikom również „Słowo Ludu".

MONIKA HENKE-WROŃSKA
rzecznik prasowy prezydenta Kielc

Filar, Tercz, Opałko

Razem i osobno

Trzej niegdysiejsi piosenkarze studenccy: Jerzy Filar, Bronisław Opałko i Marek Tercz spotkali się po latach na muzycznej scenie. W piątkowy wieczór wzięli udział w koncercie pt.: „Trzy razy solo", zorganizowanym w Kieleckim Centrum Kultury przez agencję „Inter Alia". Wbrew nazwie imprezy zagrali i zaśpiewali też razem, w czym szczególnie spodobali się publiczności.

Uczestnicy koncertu zaśpiewali wspólnie piosenkę „Życie jest daremne". Na dobry początek i dobre zakończenie. Ale i pośrodku było nieźle. Tercz przekonywająco wykonał ballady ze swojego najnowszego programu „Fala za falą". Opałko przypomniał się utworami z czasów, gdy prowadził Orkiestrę do Użytku Wewnętrznego i występował w Kabarecie „Pod Postacią". Wreszcie Filar, lider grupy Nasza Basia Kochana zaprezentował swoje najbardziej znane piosenki. Zabrakło tylko „Samby siekoreczki".

Cała trójka laury na krakowskim Festiwalu-Piosenki Studenckiej zdobywała przed piętnastu i dwudziestu laty. Później każdy poszedł własną drogą, ale w ich twórczości pozostał niespokojny duch i klimat tamtego okresu.

Sam Bronisław Opałko Fot. D. Gacek

Najwyraźniej widać to u Tercza, śpiewającego wciąż protest-songi i nonkonformistyczne ballady. Refleksyjne i nastrojowe samby i bossanovy Filara uspakajają, są sentymentalne, lecz nawet na moment nie ocierają się o ckliwość i banał. Natomiast Opałko, który wcielając się w postać Genowefy Pigwy uciekł w komercję, udowodnił w piątek, że jest nie tylko kabareciarzem, lecz także dojrzałym artystą. Klasę pokazał zwłaszcza w piosence „Sam", w której udanie zaśpiewała również Joanna Bender.

Pomysł koncertu „Trzy razy solo" zrodził się przypadkowo pół roku temu podczas benefisu Genowefy Pigwy. Tak dzięki imprezie masowej odbyła się zupełnie inna, kameralna, przeznaczona dla muzycznych smakoszy. A przecież występowali ci sami ludzie.

GRZEGORZ KOZERA

http://sbc.wbp.kielce.pl/dlibra

Z regionu Z regionu Z regionu

Wiślica

Przygoda z komputerem

Od roku w Szkole Podstawowej w Wiślicy funkcjonuje kompletnie wyposażona pracownia komputerowa. Dla najmłodszych z klas I – III prowadzone są tam zajęcia wyrównawcze. Uczniowie klas ósmych uczą się elementów informatyki. Wykładowcami są dyrektor szkoły – Jerzy Trzepatowski i jego zastępca – Grzegorz Kamiński, absolwenci Podyplomowego Studium Informatyki.

– Gdyby nie pomoc rodziców, o pracowni komputerowej można by tylko pomarzyć – mówi **Jerzy Trzepatowski.** – Wsparli nas nie tylko finansowo, ale również pracując przy budowie pomieszczenia. **Witold Hińcza,** mistrz murarski, zatrudniony u nas sezonowo jako palacz, stawiał ściany działowe. Rzemieślnik **Roman Kocieliński** wykonał bezpłatnie okratowanie okien i drzwi. Łącznie ze strony rodziców otrzymaliśmy pomoc wartości 120 mln zł.

Fascynacja komputerami dzieci z Wiślicy rozpoczęła się we wrześniu 1992 roku, kiedy właściciele firmy „Komfort" z Kielc przywieźli do szkoły 10 urządzeń, organizując dla uczniów bezpłatny pokaz ich działania. Już na następnym zebraniu członkowie Komitetu Rodzicielskiego zadeklarowali sumę 70 mln zł na zakup sprzętu. Pomogły także Urząd Gminy, Bank Spółdzielczy i Zakłady Gipsowe „Dolina Nidy", przekazując nieodpłatnie materiały budowlane wartości 4 mln zł. Rodzice i pracownicy szkoły zakasali rękawy, dzięki czemu wszystkie prace ukończono już w styczniu następnego roku. Pieniędze na umeblowanie podarowało kuratorium.

– Moja córka, uczennica ósmej klasy, wprost uwielbia te zajęcia – mówi przewodnicząca Komitetu Rodzicielskiego, **Barbara Chwalik.** – Nawet kiedy jest chora, a w planie lekcji figuruje akurat informatyka – wyrywa się do szkoły. Ostatnio poprosiła mnie nawet, abym wzięła kredyt i kupiła jej własny komputer.

Dyrekcji szkoły w Wiślicy udało się przekonać rodziców, że każda złotówka wydana na oświatę, to tysiąc złotych zaoszczędzony później na resocjalizacji. Zgodna współpraca trwa nadal. Obecnie ze składek Komitetu Rodzicielskiego prowadzony jest remont sal lekcyjnych, zakupiono także sprzęt nagłaśniający. W rewanżu dyrektor Jerzy Trzepatowski planuje zorganizowanie wstępnego kursu komputerowego dla dorosłych, w którym sponsorzy szkoły uczestniczyć będą bezpłatnie lub ze znaczną bonifikatą.

MARTA GÓRSKA

Fot. D. Gacek

Działoszyce

Czekanie na okazję

Komunikację samochodową na południu województwa kieleckiego zapewnia sieć PKS. Jaki jest stan techniczny taboru każdy widzi. Zdarza się więc czasem, że samochód na przystanek podjedzie, ale już w dalszą drogę nie ruszy. Rozkład jazdy ułożony jest tak, że każda większa miejscowość w gminie ma przynajmniej dwa połączenia z Działoszycami, Skalbmierzem, Kazimierzą Wielką albo Pińczowem. Gdy więc z kursu wypadnie jeden „autosan", o dojeździe do domu można pomarzyć. Pozostaje tylko czekać na szczęśliwy traf, na podwodę, na okazję. Jeżeli nie – trzeba odmierzyć odległość między miastami Ponidzia na piechotę.

Na zdjęciu: kierowca rejsowego autobusu z buskiego oddziału PKS zgłasza awarię alternatora. Techniczna pomoc nie przyjedzie, więc pasażerowie muszą wysiąść na działoszyckim rynku. I czekać na zmiłowanie szoferów, którzy może zabiorą pechowców w stronę Kazimierzy Wielkiej.

(bis)

Halo, Piekoszów ?!

Wszyscy w Piekoszowie mówią, że kiedy jest coś pilnego do załatwienia w Kielcach to lepiej wsiąść w samochód niż próbować się dodzwonić przez międzymiastową.

Mając dosyć godzinnego oczekiwania na telefoniczne połączenie z odległą o kilka kilometrów stolicą województwa gmina Piekoszów zdecydowała się na zakup nowoczesnej centrali. Wzięła dolarowy kredyt, kupiła sprzęt najnowszej generacji, tak nowej, że potrzebowała homologacji z Ministerstwa Łączności. I wtedy się okazało, że abonentów jest zbyt mało i koszty związane z podłączeniem wsi i utrzymaniem całości będą zbyt wysokie. Przez najbliższe dwa lata gmina nie będzie mogła dołożyć do tego przedsięwzięcia nic, bo ma inne, pilniejsze sprawy.

W takiej właśnie sytuacji zrodził się pomysł wejścia w spółkę z Telekomunikacją Polską. Gmina chce odsprzedać centralę, wie już, że TP SA nie zapłaci pełnej kwoty – 7 mld zł. Gotowa jest więc do rokowań. Część może pokryć sama, może też odroczyć spłatę należności do 1995 roku, bo w budżecie są zarezerwowane na ten cel pieniądze. Byle tylko centrala wreszcie działała. Z chwilą jej podłączenia ruszy telefonizacja wsi – 8 komitetów czeka na rozpoczęcie prac na swoich terenach.

Lid

W Nowej Słupi handluje się nawet przed kościołem

Fot. D. Gacek

Bodzentyn

Książka o Szermentowskim

Staraniem Towarzystwa Przyjaciół Bodzentyna ukazała się kolejna publikacja znanego świętokrzyskiego regionalisty **Artemiusza Wołczyka.**

Tym razem sędziwy kronikarz pisze o znanym pejzażyście wywodzącym się z tego prastarego miasteczka. W skromnej objętościowo, ale starannie archiwaliami udokumentowanej książeczce **„Józef Szermentowski. Rodak Bodzentyna"** przedstawia dość burzliwe i zawiłe losy rodziny malarza. Opisując nieliczne pamiątki pozostałe w miejscu urodzenia sławnego bodzentyńskiego rodaka, swoją barwną opowieść A. Wołczyk wzbogaca interesującymi fotografiami sprzed lat.

(M.B.)

Rzepin

Przystankowi wandale

Stan wielu autobusowych przystanków w gminie Pawłów źle świadczy o ich użytkownikach. Ściany przystankowych wiat pracowicie obsmarowane są sprayowymi bezeceństwami. Próbuje się też demolować przydrożne obiekty PKS.

O niszczycielskich zapędach gminnych chojraków świadczy chociażby przystanek PKS, zlokalizowany naprzeciwko Szkoły Podstawowej w Rzepinie. Nie dość, że na przystankowej ławeczce uchowały się jedynie resztki pokieresowanych desek, to wiele na to wskazuje, iż lokalni wandale zaczynają się przymierzać do „pojedynku" z chodnikowymi płytami...

(M.B.)

WIEŚCI Z GMINY

Bodzentyn

* Nowoczesną, spełniającą wymagania ekologiczne stacja paliw, którą w ubiegłym roku otwarto przy ul. Suchedniowskiej w Bodzentynie jest znacznie bardziej bezpieczna dla środowiska niż jej wysłużona poprzedniczka.

Oddanie do eksploatacji nowej stacji benzynowej umożliwiło zlikwidowanie dotychczasowej placówki funkcjonującej w bodzentyńskim rynku. Ta niezbyt fortunna lokalizacja znacznie utrudniała uliczny ruch. Zwolniony przez CPN teren ułatwi poszerzenie placu parkingowego. Planuje się ponadto, że napełnione wodą dwa podziemne zbiorniki po byłej stacji przekształcone zostaną w zbiorniki przeciwpożarowe.

Mirzec

* Ostra konkurencja na chlebowym rynku sprawia, iż wybudowana przed ośmiu laty piekarnia w Mircu wykorzystuje zaledwie szóstą część swoich wytwórczych możliwości.

Wyposażony w miarę nowoczesne urządzenia i obszerne magazyny obiekt, przystosowany jest do wypieku 6 ton pieczywa dziennie. Faktycznie jednak 7-osobowa załoga piekarni przygotowuje zwykle nie więcej niż jedną tonę.

Kierownictwo GS w Mircu, który jest właścicielem piekarni, zaproponowało jej wydzierżawienie przez dotychczasowych pracowników. Jeżeli „chlebowego ryzyka" nie podejmie załoga, trzeba będzie szukać innych dzierżawców.

Pawłów

* Po raz pierwszy rolnicy z terenu gminy Pawłów zainteresowani tworzeniem grup producentów trzody chlewnej spotkali się z przedstawicielką Centrum Przedsiębiorczości Rolniczej dr **Anną Palus.** W spotkaniu uczestniczył również **Henryk Jedynak** z WODR w Modliszewicach.

Tym razem dyskutowano o możliwościach pomocy hodowcom ze strony agend wspierających nowoczesne zorganizowane formy produkcji rolnej oraz o fachowym doradztwie.

(M.B.)

Kronika wypadków

W ostatnich dniach na drogach woj. kieleckiego odnotowano wiele tragicznych w skutkach wypadków, o których informowaliśmy na łamach „Słowa". A oto inne wydarzenia.

*** W Stopnicy**, 14 bm. o godz. 18.30, **Józef P.** (lat 35) wszedł nagle na jezdnię i został potrącony przez samochód „polonez". Pieszego z ciężkimi obrażeniami ciała przewieziono do szpitala.

*** W Ostrowcu** na ul. Sienkiewicza, 14 bm. o godz. 6.35, będący po spożyciu alkoholu Zygmunt F. (lat 64) wtargnął nagle na jezdnię i został potrącony przez „tarpana". Pieszego z obrażeniami twarzy przewieziono do szpitala.

*** W Skrzypowie** (gmina Pińczów), 14 bm. o godz. 18.25, Marek B. wszedł nagle na jezdnię i został potrącony przez samochód „fiat uno". Pieszy doznał obrażeń ciała i przebywa w szpitalu.

*** W Moczydle** (gmina Książ Wielki), 14 bm. o godz. 14.25, Lesław G. (lat 24) kierując samochodem ciężarowym „liaz" wymusił pierwszeństwo przejazdu na skrzyżowaniu dróg i doprowadził do zderzenia z „fordem scorpio", którym kierował Mirosław G. (lat 33). Kierowca „forda" oraz jego pasażer Marian J. (lat 40) doznali obrażeń ciała.

*** W Chrustach** (gmina Zagnańsk), 15 bm. o godz. 16, kierujący rowerem Piotr S. (lat 12) przejeżdżając skrzyżowanie dróg wpadł pod samochód „renault". Chłopiec doznał ogólnych obrażeń ciała.

(jk)

http://sbc.wbp.kielce.pl/dlibra

1580/na

Płyty wiórowe w Hurtowni „DREWEX"

Kielce, ul. Bodzentyńska 33, tel. 435–26.

- Płyty kuchenne – 28 mm – 15 wzorów – od 208 tys./mb + VAT
- Płyty laminow. gładkie – 18 mm – 20 wzorów – od 93 tys./m kw. + VAT
- Panele drzwiowe – 18 mm – 10 wzorów – 295 mm – 218 tys./mb + VAT; – 395 mm – 249 tys./mb + VAT.

Odbiór z magazynu w Mójczy 8–17.

ZELIN ZAKŁAD ELEKTRONIKI i INFORMATYKI
KIELCE, ul. Seminaryjska 27B, tel.: 61–44–69
ZAPRASZAMY w godz. 9.00 – 17.00, sobota 9.00 – 14.00

SPRZEDAŻ RATALNA

KOMPUTERY
286–386–486
Drukarki epson, oki, star
Zasilacze awaryjne
Oprogramowanie
Serwis komputerowy
Meble komputerowe

TELEWIZORY
MAGNETOWIDY
ODTWARZACZE
RADIOMAGNETOFONY
SONY–PANASONIC–AIWA
FINLUX–SHARP

307/sg

Komornik Sądu Rejonowego w Kielcach
rewiru II

podaje do publicznej widomości, że w dniu **19 stycznia 1994 r. o godz. 12** w siedzibie Banku Spółdzielczego w Górnie odbędzie się II licytacja ruchomości należącej do Leopolda Kasperka w postaci samochodu „nysa" T 522 towos rok. prod. 1990. Suma oszacowania wynosi **80.000.000 zł.** – Cena wywoławcza **40.000.000 zł,** – Obowiązuje wpłata wadium w kwocie **8.000.000 zł.** –

Komornik. 1540/HK

DEK MEBLE
SALONY MEBLOWE
KIELCE, OLSZEWSKIEGO 7, TEL. 501–72
KIELCE, SŁONECZNE WZGÓRZE 33, TEL. 31–81–86

ZPO „Gambo"
w Ostrowcu Św., ul. Kopernika 34a
ogłaszają
przetarg nieograniczony na sprzedaż przyczepy D–46 rok. prod. 1980. Cena wywoławcza **–15 mln zł.** Przetarg odbędzie się na terenie zakładu w **dniu 5.II.1994r. o godz. 10.**
Przyczepę można oglądać w dniu przetargu w godz. 7–10. wadium w wysokości 10 proc. – płatne w kasie zakładu w niu przetargu. Przetarg może być unieważniony bez podania przyczyny.
8824/O

Mostostal SA Oddział Kielce,
ul. Składowa 5 z siedzibą w Nowinach
zatrudni od zaraz głównego księgowego
z wyższym wykształceniem minimum 5–letni staż pracy.
Warunki płacy i pracy do omówienia w Oddziale Kielce.
Dojazd autobusami MPK 19 i 31.
565/g

Kieleckie Przedsiębiorstwo Instalacji Budowniczwa
ul. Chałubińskiego 42,
tel. 524–81 (do 85) lub 528–41 (do 46)
wynajmie
pomieszczenia biurowe
oraz
hale magazynowe
PO ATRAKCYJNYCH CENACH.
896/g

DODATKI piekarsko–cukiernicze
MARMOLADA 11.770 zł/kg,
MĄKA ZIEMNIACZANA 8.089 zł/kg,
SÓL 1.750 zł/kg,
oraz OWOCE KANDYZOWANE
„CK KLEX", Kielce, ul. Średnia 20, tel. 663–631.
1168/g

Przedsiębiorstwo Handlowe
poszukuje dostawców mrożonek
(owoce, warzywa, wyroby kulinarne).
Oferty z ceną asortymentów i adresem prosimy kierować B.O. oferta nr. 785 „SL" Kielce.
785/g

Syndyk Masy Upadłości Handlowo–Usługowej Spółdzielni Pracy „Contract" w Kielcach ul. Źródlowa 17a wydzierżawi powierzchnie magazynowe 210 m kw. i 690 m kw. w obiekcie magazynowym przy ul. Piwowarskiej 25 oraz pomieszczenia o pow. 260 m kw. w magazynach w Ostrowcu Św., przy ul. Kilińskiego 49 „b". Obiekty posiadają własne kotłownie, rampy i utwardzone place. Bliższe informacje można uzyskać w siedzibie spółdzielni lub telefonicznie pod nr 450–25.
1011/g

Panie Antek!
jedź Pan po te części
na BAJECZNĄ!
Kierownik Zaopatrzenia

25.	ROZPYLACZ	
26.	POMPA WTRYSKOWA P76-15M STAR200	1 SZT
27.	TULEJA CYLINDRA (NADW. ZEWN. S1) JELCZ	6 SZT
28.	TURBOSPRĘŻARKA B3A-AUTOSAN	1 SZT
29.	KOMPLET USZCZELNIEŃ SILNIKA ŻUK	2 KPL
30.	CHŁODNICA WODY PR110, CWT-142	1 SZT
31.	PÓŁPANEWKI KORBOWODOWE GŁÓWNE-POLONEZ	1 KPL
32.	AKUMULATOR 165 Ah	4 SZT
33.	SYNCHRONIZATOR IKARUS TK300	2 SZT
33.	WAŁEK SPRZĘGŁOWY IKARUS TK375	2 SZT
34.	KOŁO Z BIEGU S200 AUTOSAN Z NADBIEGIEM 1251.304.076	2 SZT
35.	WAŁEK SPRZĘGŁOWY S200 AUTOSAN Z NADBIEGIEM 101.302.009	2 SZT
36.	WAŁEK MULTIPLIKATORA 1268.312.005	1 SZT
37.	WAŁ NAPĘDOWY JELCZ W642-38762300	1 SZT
38.	RESOR TYŁ STEYER 631.004.0317X	1 SZT
39.	AMORTYZATOR GOLF 0/374/001.2.27.01	6 SZT

KADORA®
1726/k

TRANSPORTOWCY JEŻDŻĄ NA BAJECZNĄ

...do jednej z największych tego typu placówek w Polsce i prawie każdy przejeżdża z długą listą zakupów, zawierającą przeważnie po kilkadziesiąt pozycji. Synusie, gdzie brakuje choć jednej części, z długiego spisu należą do wyjątków. Nasi klienci dobrze wiedzą, że w Handlowym Centrum Motoryzacji do Stara, Jelcza, Żuka, Kamaza, autobusów, przyczep i naczep można kupić wszystko. Wszystko dla dealerskich i podzespołów oferowanych do sprzedaży można by zbierać dla osobowych produkcji krajowej i prowadzimy również wytwory asortymentu kilkunastu tysięcy pozycji asortymentowych byłoby niemożliwe bez zagranicznej. Urzędy, przedsiębiorstwa, firmy prywatne, wszyscy mogą się tutaj zaopatrzyć. Nasi pracownicy sprzedaży oraz k. wysokich kwalifikacji sprzedawców. Każdy klient może liczyć nie tylko na fachową obsługę, lecz także na profesjonalne doradztwo. Wszelkie kupowane towary objęte są pełną gwarancją, co ma szczególne znaczenie przy drogich, skomplikowanych technicznie podzespołach np: turbosprężarce czy pompie wtryskowej.
Od niedawna w pobliżu hali wydzieliliśmy miejsce na niewielką kawiarenkę, gdzie zarówno klienci mogą odpocząć przy bezpłatnej kawie czy herbacie.
Dokładając szczególnie korzystne ceny dla małych klientów i przy dużych zamówieniach zapraszamy do współpracy. Jesteśmy producentem, przedsiębiorstwem posiadającym własny transport, zakłady naprawcze, gwarantujemy przewoźnikow i wszystkich zainteresowanych.

Firmy: EUROCOMPLEX i SUDER & SUDER

HANDLOWE CENTRUM MOTORYZACJI
Kraków, ul. Bajeczna 2
czynne 7.30 - 19.00, sobota 8.00 - 14.00, tel. (012) 11-37-28

Wyrazy szczerego współczucia z powodu śmierci
Koleżanki BARBARY ZIOMEK
składają
Rodzinie zmarłej
Kuratorzy
oraz pracownicy Kuratorium Oświaty w Kielcach. 1178/g

Pani HALINIE POBOCHA
wyrazy szczerego współczucia z powodu śmierci
Matki
składają
pracownicy
Regionalnej Izby Obrachunkowej w Kielcach 47/k

To miejsce kosztuje 235.000 zł (bez podatku VAT)

Skład reklam: „Exbud 13" Biuro Reklam „Słowa Ludu", tel. 448–58, Kielce, ul. Targowa 18.

Redakcja nie odpowiada za treść zamieszczonych ogłoszeń.

http://sbc.wbp.kielce.pl/dlibra

TAPETY

Promocyjna sprzedaż – tylko do 28 lutego br.
167 rodzajów tapet w stałym wyborze,
cena rolki od 20 tys. do 90 tys. złotych.
W tym szeroki wybór rewelacji tegorocznego sezonu – tapety akrylowe.
Poza tapetami sprzedajemy:

- obrusy foliowe,
- obrusy na dzianinie,
- obrusy „Cristal",
- folie obrusowe,
- oraz folie łazienkowe, zasłony łazienkowe, folie galanteryjne i wysokoprzezroczyste,
- duży wybór folii dla ogrodnictwa.

Uwaga firmy budowlane, posiadamy wysokiej klasy taśmy dylatacyjne oraz listwy przypodłogowe do wykonania robót posadzkarskich oraz wykładziny podłogowe. Duży wybór rur z PCV i węży z PCV.

Zakłady Tworzyw Sztucznych „ERG" Wąbrzeźno S.A.
Skład Fabryczny Kielce, ul. Piwowarska 25
(dawne Siege) w godz. 9–17, tel. 31–47–70.
Zarządca składu : Biuro Prawno–Handlowe, Kielce, ul. Kościuszki 11, tel. 454–75.

121/AB

Gminna Spółdzielnia „SCh" w Morawicy

sprzeda:

- działkę w Morawicy 40 a
- restaurację
- budynek w stanie surowym (masarnia)
- samochód „robur"
- kilka pomieszczeń na terenie gminy na cele handlowe, usługowe i produkcyjne.

Przetarg odbędzie się dnia 21.01.1994 r. o godz. 10.00 w biurze Sp–ni.

1127/g

KONTYNGENT '94

Czas na interes roku

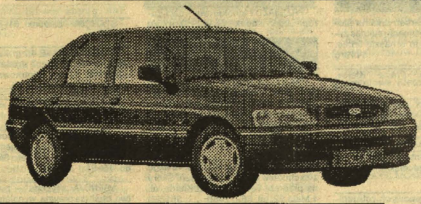

Ford Escort Laser i CL w wersji 5-drzwiowej, z silnikiem o pojemności 1.3 l. i 5-przekładniową skrzynią biegów. — Typ

Escort Laser w cenie już od 273 mln zł.
Escort CL w cenie już od 254 mln zł. — Cena

- Bezpieczna kierownica
- Boczne wzmocnienia drzwi
- Pasy bezpieczeństwa z napinaczami i dodatkową blokadą
- Bezpieczne fotele
- Przednie pasy bezpieczeństwa o regulowanej wysokości
- Tylna klapa otwierana od wewnątrz
- Tylne fotele dzielone w stosunku 3/2
- Wycieraczka tylnej szyby (w wersji 5-drzwiowej)
- Nowy wystrój wnętrza i kołpaki k6

— Wyposażenie

- Otwieany dach
- Centralny zamek
- Lakier metallic

— Dodatkowe wyposażenie Lasera

Kupno Escorta Laser lub Escorta CL zawsze spełnia Twoje oczekiwania. Teraz Kontyngent '94 daje Ci jeszcze więcej. Jeżeli do 12 lutego zamówisz nowego Forda, możesz wziąć udział w wielkiej promocji w ramach Kontyngentu '94 i wygrać Mondeo (Samochód Roku '94) lub otrzymać z powrotem pieniądze za samochód, który kupiłeś. Do wygrania jest także 50 super radiomagnetofonów marki Philips (model DC 520). A więc pospiesz się, odwiedź najbliższego dealera firmy Ford jeszcze dziś, zanim swojego Escorta z Kontyngentu '94 i wejdź do gry. — Promocja

Ford
Wszystko co rohimy - robimy dla Ciebie

Twój Autoryzowany Dealer firmy Ford najbliżej Ciebie:
Auto Szer ul. Piłsudskiego 2
26-110 Skarżysko-Kamienna
tel.: 53-10-27, 53-04-48
fax: 53-78-33

1745/k

AMORTYZATOR NR 1

- **N°1 w Ameryce i Europie**
- **2 lata gwarancji**
- **Do wszystkich europejskich, japońskich i amerykańskich samochodów na polskich drogach**

Natychmiast do nabycia w Twoim regionie:

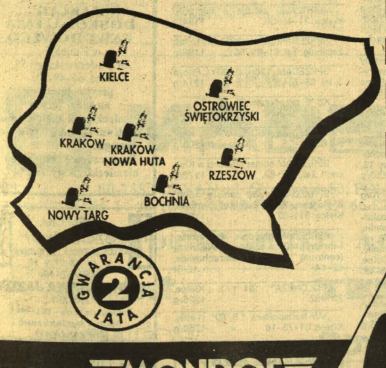

BOCHNIA
A&J EUROMOT
UL. WIŚNICKA 10 A
TEL. 22-375

KIELCE
MARCO SERVICE
UL. KARCZÓWKOWSKA 20
TEL. 524-43

KRAKÓW -NOWA HUTA
BAJMOT
OŚ. SZKLANE DOMY 1
TEL. 44-17-26

KRAKÓW
AUTO-LEX
UL. KALWARYJSKA 33
TEL.56-08-25

NOWY TARG
AUTO MARKET
UL. KLIŃSKIEGO 11
TEL. 697-69

OSTROWIEC ŚWIĘTOKRZYSKI
INTER-AUTO
UL. TARGOWA 11
TEL. 620-280

RZESZÓW
POMOZBYT
UL. LWOWSKA 6
TEL. 654-274 W. 331

GWARANCJA 2 LATA

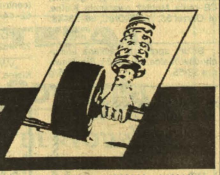

MONROE
amortyzatory

AUDI · BMW · FIAT · FORD · HYUNDAI · HONDA · LADA · MAZDA · MITSUBISHI · MERCEDES · NISSAN · OPEL · PEUGEOT · POLONEZ · RENAULT · SKODA · TOYOTA · VW · VOLVO · ZASTAWA i wiele innych

Centralny Skład Europejski w Krakowie : BATTEK ul. Opolska 12, 31 - 323 Kraków Tel : 36-20-32 / 37-03-22 w 37,53 Fax : 37-60-87

1725/k

Wojewódzki Specjalistyczny Szpital Dziecięcy w Kielcach poszukuje zainteresowanych prowadzeniem **małej gastronomii** na terenie szpitala przy ul. Langiewicza 2.

Oferty prosimy składać w Dziale Administracyjno–Gospodarczym do 31 stycznia br.

44/k

Samorządowy Zakład Opieki Zdrowotnej w Rakowie przyjmie do pracy

stomatologa.

Zapewniamy mieszkanie.

Informacji udziela Urząd Gminy w Rakowie, ul. Ogrodowa 1, tel. 98 lub 18.

46/k

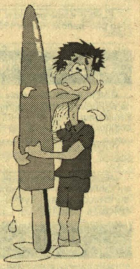

Zarząd Gminy w Wiślicy

zatrudni osobę na stanowisko

Kierownika Muzeum Regionalnego w Wiślicy.

Wymagane wykształcenie wyższe o kierunku archeologicznym, historycznym lub historia sztuki.

Dokumenty w sprawie przyjęcia do pracy należy składać w Urzędzie Gminy w Wiślicy, ul. Okopowa 8, w terminie do dnia 31 stycznia 1994 r.

49/k

Przedsiębiorstwo Usług Komunalnych – Kielce Zakład Usług Pogrzebowych

świadczy usługi w zakresie:

- całodobowego przewozu zwłok, tel. 66–31–77
- przechowywania zwłok we własnej chłodni
- pełny zakres usług związanych z pogrzebem
- sprzedaż trumien sosnowych i dębowych
- sprzedaż wiązanek z kwiatów ciętych i sztucznych
- usługi autokarawanowe i autobusowe – w granicach miasta usługa autokarawanem bezpłatnie
- sprzedaż krzyży, tabliczek, klepsydr itp.
- konserwacja grobów.

Usługi zamawiać w Zakładzie Usług Pogrzebowych Sklep nr 1 Kielce, ul. Wesoła 38, tel. 467–88, 66–31–77

24854/g

Skład reklam: „Exbud 13" Biuro Reklam „Słowa Ludu", tel. 448–58, Kielce, ul. Targowa 18.

Redakcja nie odpowiada za treść zamieszczonych ogłoszeń.

http://sbc.wbp.kielce.pl/dlibra

OGŁOSZENIA DROBNE

PRACA

ZMIEŃ swoją szarość dnia na pieniądze, przygodę, uśmiech, sukces życiowy – otrzymasz to w naszej firmie. Tel. 504–59. 1119/g

PRACA, Praca, Praca. Kielce, 504–59. 1120/g

KOMPLETUJEMY zespół młodych, energicznych osób – wiek do 35 lat, samochód. Radom. tel. 311–161, wewn. 128. 9409/r

ZATRUDNIĘ agentów reklamowych – Kieleckie, Radomskie. Kielce, 321–815 (8 – 16). 741/g

AGENTÓW reklamowych zatrudnimy (stała praca) Kieleckie, Radomskie, Tarnobrzeskie. „AWIMA" Kielce, 321–531. 744/g

ZARUDNIĘ lakiernika samochodowego. Kielce, ul. Warkocz 9. 860/g

KOLPORPRES S.C. – zatrudni do składu komputerowego w pełnym wymiarze godzin. Kielce, 440–81...83. Staszica 5, poniedziałek piątek (10 – 15). 697/g

ZATRUDNIĘ technika farmacji. Kielce, tel. 611–712 (8 – 16). 1223/g

NAUKA

KURSY komputerowe „Computex". Kielce, 432–02. 1317/S

KOREPETYCJE w domu ucznia – matematyka – szkoła podstawowa. Oferty 1118 „SL" Kielce. 1118/g

ANGIELSKI – każdy poziom. Kielce, 31–42–98. 85/A

MATEMATYKA, chemia – korepetycje, przygotowanie do matury, egzaminów. Kielce, 31–90–35. 999/g

TOWARZYSKIE

TOWARZYSTWO pań. Kielce, 61–25–49. 763/g

ATRAKCYJNI panowie służą towarzystwem na dancingu, studniówce. „Elixir" Kielce, 493–54. 768/g

„ELIXIR" – matrymonium. Towarzystwo pań–panów. Kielce, 493–54. 28643/g

MEDYCYNA

GINEKOLOGICZNE tanie zabiegi – do wyboru kilka klinik zagranicznych. Zatelefonuj: Łódź, 32–73–49, Agencja Marktur (godz. 10 – 18). 126/KW

PROTEZOWANIE, naprawa. 502–52. 121/g

MEDIN – rok założenia 1988. Leczenie kamicy żółciowej, nerkowej, prostaty (bezoperacyjne). Łysienia. Zapisy. Kielce, 487–18 (15 – 17). 28367/g

ZGUBY

UNIEWAŻNIA się od dnia 10.I.94 r. zagubioną pieczątkę: „Zapłacono. Kontroler poboru En. El. Rejon Energetyczny S–ko Nr 27". 1157/g

BUGAJSKI Jarosław zgubił legitymację studencką. 1170/g

GOSIEWSKA Ewelina zgubiła legitymację szkolną. 1088/g

TURYSTYKA

„ABEX" Kielce, 444–60, zimowiska kraj i Słowacja. 77/g

ALMATUR. Kielce, Mała 12, tel. 416–68. Zimowiska, wczasy, wycieczki, przejazdy. 1526/HK

TANIE wczasy na Słowacji „ABEX", tel. 444–60. 1527/HK

KIELCE–Madryt przejazdy, przesyłki. 61–70–64. 396/g

ZIMOWISKA, wczasy – kraj, zagranica. „Inter–Kodex". 66–03–50. 490/g

PRZEJAZDY autokarowe – cała Europa „Inter–Kodex". 66–03–50. 475/g

RÓŻNE

PROFESJONALNE przygotowanie potraw na bankiety, przyjęcia okolicznościowe, wesela, sporządzanie wyrobów garmażeryjnych, sałatek na zamówienia dla firm i osób indywidualnych poleca „PRIMA". Kielce, tel. 68–90–52, rachunki. 1092/g

UWAGA! Atrakcyjna odzież na wagę z Zachodu w 30 asortymentach! Skóry na przerób! Futra! Niesort! Kielce, ul. 1 Maja 62, tel. 66–12–40. 351/AG

SZYCIE, sprzedaż kołder, czyszczenie pierza. Kielce, 425–13, 527–93, Jagiellońska 36. 28319/g

BIURO Rachunkowe. Kielce, ul. Sienkiewicza 25/23, II p., tel. 442–08. Księgi przychodów i rozchodów – deklaracja, podatki, VAT. 522/g

SZYCIE, sprzedaż kołder, kompletów. Kielce, 61–42–24. 668/g

TOTALNA wyprzedaż używanej odzieży na wagę przed nową dostawą, po bardzo niskich cenach. Kielce, Dymińska 38 (teren sklepu GS), tel. 61–16–90. 350/AG

LOMBARD – natychmiastowe pożyczki pod zastaw, 66–05–02, kantor czynny całą dobę, także w niedzielę. Kielce, hotel „Bristol", tel. 66–30–65. 299/AG

NIERUCHOMOŚCI

ZDECYDOWANIE sprzedam 2 ha pola na terenie Strawczynka. Kozubowski Władysław, Promnik, Piaskowa 20. 1110/g

DZIAŁKĘ 20 arów sprzedam. Brzeziny 194, tel. 114–620. 114/g

KUPIĘ działkę budowlaną w Kielcach powyżej 1000 m. Kielce, 31–79–30. 1102/g

KUPIĘ dom lub segment w rejonie Uroczyska, może być do wykończenia. Kielce, 31–45–38, po 16. 613/g

SPRZEDAM dom dwurodzinny 160 m kw., działka 800 m kw. Ostrowiec, ul. Reymonta 16 (Piaski), tel. 624–850 (10 – 17). 8820/R

SPRZEDAM pół bliźniaka w Kielcach. Tel. 32–46–20. 843/g

AGENCJA „Inwestor" – nieruchomości, mieszkania, kupno–sprzedaż, wynajem, wyceny. Kielce, Targowa 18, pok. 418, 435–50. 944/g

SPRZEDAM działkę budowlaną 1660 m kw. w Zgórsku (osiedle pod lasem), cena 60.000.m. Tel. 234–41. 1130/g

LOKALE

POSZUKUJĘ mieszkania. 503–94 po 15. 154/g

PRZYJMĘ na mieszkanie panienki. Kielce, 27–857. 1112/g

KUPIĘ mieszkanie. Kielce, 25–193. 1126/g

ZAMIENIĘ 63 m spółdzielcze na mniejsze własnościowe. 66–11–47. 20/g

WYNAJMĘ stoisko lub część sklepu przy Sienkiewicza. Kielce, 440–39, 430–26. 1134/g

DO WYNAJĘCIA mieszkanie. Piekoszów, tel. 201. 726/g

AGENCJA 61–71–63 przyjmie mieszkania do sprzedaży, wynajmu. 775/g

ATRAKCYJNY lokal biurowy z telefonem, 40 m lub 100 m, w centrum Kielc. Ceny konkurencyjne, tel. 617–111. 38/k

POSZUKUJĘ domku z telefonem na salon masażu. Kielce, 31–76–78. 834/g

STANCJA – panienki. 61–82–71. 1035/g

POMIESZCZENIE 40 m kw. – siła, ciepła woda, na różną działalność do wynajęcia. Kielce, Piotrkowska 115, tel. 57–066, 25–518, po 15. 514/g

DO WYNAJĘCIA: pilnie magazyn. Kielce, 66–49–62. 114/g

AGENCJA „Wygoda" – pośrednictwo, obsługa prawna, wynajem. Kielce, ul. Sienkiewicza 76, tel. 66–05–93, 66–13–61. 1321/S

AGENCJA „Wygoda" – pośrednictwo, obsługa prawna, wynajem. Kielce, Sienkiewicza 76, 66–05–93, 66–13–61. 1322/S

POŚREDNICTWO „Konrakt" – kupno–sprzedaż–zamiana, wynajmowanie. Kielce, Sienkiewicza 76, 66–45–11, wewn. 58, Wesoła 9, 456–19. 1332/S

WYNAJMĘ stoisko lub część sklepu przy Sienkiewicza, tel. 440–39, 430–26. 1134/g

SPRZEDAM garaż z lokalizacją na Sadach. Kielce, 469–45, 31–30–41. 1093/g

SPRZEDAM garaż przy ul. Górny Szydłówek. Tel. 31–14–99, po 18. 1141/g

ZAMIENIĘ mieszkanie we Wrocławiu na Kielce, kwaterunkowe 50 m na mniejsze lub podobne. Tel. 61–22–39, po 17. 1101/g

DOMY: Działkowa, Baranówek, Dąbrowa, Krakowska sprzeda Pośrednictwo „Kontrakt". Kielce, 456–19 lub 66–45–11, wewn. 58. 1357/S

M–5 Barwinek, M–2 Bocianek sprzeda Pośrednictwo „Kontrakt", 456–19 lub 66–45–11, wewn. 58. 1358/S

POSZUKUJEMY domów, mieszkań do sprzedaży lub wynajęcia. Pośrednictwo „Kontrakt" 456–19 lub 66–45–11, wewn. 58. 1359/S

UDZIAŁ w kamienicy, 76 m, I piętro, ul. Sienkiewicza sprzeda Pośrednictwo „Kontrakt" 456–19 lub 66–45–11, wewn. 58. 1360/S

AUTO–MOTO

AMERYKAŃSKIE, oryginalne autoalarmy „Prestige", zniżki ubezpieczeniowe, wieloletnie gwarancje, zabezpieczenie przed rozkodowaniem, dodatki zabezpieczające i użytkowe oferuje wyłączny dystrybutor korporacji „Audiovox" USA – FHU „Prestige". Montaż radioodtwarzaczy i głośników. Znakowanie pojazdów. Autoryzowany serwis: Kielce, ul. Manifestu Lipcowego 34, tel. 326–599. 308/AG

UWAGA! Autoalarmy pod nazwą „Prestige", montowane w serwisie firmy „Audiopol", Kielce, al. 1000–lecia PP 4, pochodzą z niewiadomego źródła, firma „Prestige" nie bierze za te urządzenia odpowiedzialności. 309/AG

BOXER – oryginalny, atestowany autoalarm (2 lata gwarancji) – dystrybucja, montaż. „Cebox", Kielce, Polna 7, 461–38. 936/GD

„FORD" – części, akumulatory. 502–52. 294/AG

ELEMENTY karoserii i oświetlenia oraz części mechaniczne do samochodów zachodnich. Kielce, Targowa 18, tel./fax 321–237. 28553/g

AUTOALARMY, 61–90–60. 70/g

AUTO–RADIO–ALARM – autoalarmy, radiopowiadamianie, znakowanie, zabezpieczenia CEL PROTECTOR, radioodtwarzacze, anteny, głośniki, CB–radia. Montaż, gwarancja. Kielce, ul. Okrzei 35, WIBTRONIC, 66–28–49. 320/ag

SKUP, sprzedaż, zamiana samochodów. Kielce, 66–09–31, Sienkiewicza 53/55. 1005/g

PROFESJONALNE, amerykańskie autoalarmy „LEGEND", włoskie „SPYBALL" oraz oryginalne „PRESTIGE" produkowane w Tajwanie. 36 miesięcy gwarancji, zniżki ubezpieczeniowe, znakowanie pojazdów, montaż radioodtwarzaczy „CLARION" oraz „PIONEER". Autoryzowany serwis „Audiopol", Kielce, al. 1000–lecia PP 4, 429–67. 939/gd

UWAGA! Autoalarmy „Prestige", sprzedawane przez FHU „Prestige", produkowane są w Tajwanie przez NEWTECH i nie są produktami amerykańskimi. 938/GD

AUTOALARMY od 900.000, blokady zapłonu, paliwa, znakowanie, CB, radiomontaż antyradarowy poleca inż. Aleksander Jaszczak. Kielce, 61–71–81, 31–17–51. 190/g

SZYBY samochodowe – sprzedaż, montaż. „Autofenix", Szewce 39 k. os. Nowiny, tel./fax 59–205 oraz Kielce, al. Tarnowska 26. 314/AG

MOTOART: części zamienne do samochodów zachodnich. Kielce, Bodzentyńska 33, 485–25. 23/g

BLACHARSTWO z ustawieniem geometrii, lakiernictwo – komora lakiernicza. Własna komputerowa kolorowa lakierów. Pomoc przy zakupie części. Jakość – do 5 lat gwarancji. Kielce, ul. Sobieskiego 87, tel. 61–52–74. 979/g

MARCO–SERVICE poleca sprzęgła „Lucka", filtry, części na zamówienie. Kielce, Karczówkowska 20, tel./fax 524–43. 1531/HK

POMOC drogowa. Kielce, 11–35–09. 658/g

AUTOALARMY. Kielce, 66–44–39. 938/g

CZĘŚCI „Jada–skoda". Kielce, ul. Bodzentyńska 13, 432–76. 28601/g

AUTOSZYBY, blokady skrzyni MUL–T–LOCK, gaśnice. Kielce, tel. 61–56–31. 1116/g

PYTHON – oryginalny atestowany autoalarm (2 lata gwarancji). Dystrybucja „CERBER" Kielce, Targowa 18, 321–364. 1094/g

RITA Leasing Service – sprzedaż ratalna, leasing wszelkich środków transportu. Bez żyrantów i poręczycieli, bez zaświadczeń o zarobkach i niezaleganiu w podatkach. Wymagamy: firmy – zezwolenie, regon NIP, dowód; osoby fizyczne – dowód i inny dokument ze zdjęciem. 976/gd

EKSPRESOWE

SPRZEDAM „skodę favorit" (1990). Przebieg 23.000, garażowana. Kielce, 268–26. 1209/g

SPRZEDAM „stara A 29" – kabina, nowy typ. Kielce, 11–14–20. 1222/g

SPRZEDAM „poloneza 1.6" (93 r.). Kielce, 61–24–71, 31–11–34. 1220/g

VERTICALE, żaluzje – naprawa. Kielce, 31–45–56. 1194/g

SPRZEDAM „jelcza 325" (83 r.) lub zamienię. Tel. 61–65–60. 1199/g

SPRZEDAM „126p" (1990 r.). Bilcza 3, tel. 66–75–17. 1214/g

KUPIĘ przedpłatę. 66–75–17. 1216/g

SPRZEDAM „FSO 1500" (86). Kielce, 66–21–05. 1208/g

SPRZEDAM numer telefonu w Kielcach. Tel. 577–82. 1172/g

SPRZEDAM „ładę samarę 1300" 5–biegową (1988), wersja eksportowa. Kielce, 511–57. 1197/g

SPRZEDAM chłodnię 12 m sześc. i mroźnię 40 m sześc. z lokalizacją (centrum) lub bez. Starachowice, 62–44. 12/St

„POLONEZA" (81 r.). Kielce, 22–962. 1225/g

„VW transportera 1.6 TD" (1989). Kielce, 61–75–16. 1250/g

WARZYWNIAK. 61–80–39. 1243/g

SPRZEDAM rower górski. Tel. 31–79–92. 1239/g

TANIO usługi ślusarsko – spawalnicze, kraty, bramy, garaże. Tel. 32–34–33. 1237/g

SPRZEDAM „samarę 1500" listopad 90 r. Tel. 31–35–04. 1234/g

SPRZEDAM „mitsubishi galant" (1991 r.). Tel. 23–792. 1231/g

SPRZEDAM „ranault 5" (1983). 66–07–07. 1219/g

SPRZEDAM małą gastronomię z lokalizacją. Tel. 28–043. 1218/g

Tanio CUKIER
workowany
7.500 zł + VAT, tj. 8.025
paczkowany
7.800 + VAT, tj. 8.346
RAFPOL
Kielce, Okrzei 54,
Skrzetlewska 4,
tel. 531–49, 539–63
345/ag

SUKNIE ŚLUBNE
MODENCENTRUM
* włoskie
* francuskie
* hiszpańskie
* eleganckie dodatki
Wypożyczalnia „EWA"
Kielce, ul. Sandomierska 76,
(dawna Armii Czerwonej)
334/AG

ZAKŁAD DOSKONALENIA ZAWODOWEGO
w Kielcach,
ul. Paderewskiego 55,
tel. 66–49–71
przyjmuje zapisy
na kursy budowlane
we wszystkich zawodach,
kursy komputerowe
podstawowe i księgowości
komputerowej, spawalnicze,
maszynopisania, fryzjerskie,
krawieckie itp. 1350/s

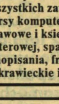

ZAKŁAD DOSKONALENIA ZAWODOWEGO
w Kielcach,
ul. Paderewskiego 55,
tel. 66–49–71
przyjmuje zapisy
na kursy języka
niemieckiego i angielskiego.
Czas trwania kursu 3 miesiące.
Uwaga:
Rozpoczęcie kursu języka niemieckiego styczeń 94 r.
1351/s

KIELECKA SZKOŁA JAZDY
KIELCE, ul. ŻYTNIA 1 (d. Waligóry)
tel. 61–18–97, 9–17
ZAPRASZA NA:
KURS PRAWA JAZDY
KAT. ABT
Rozpoczęcie kursu – 18.I.1994 r.
Wpłaty w dogodnych ratach
ZAPRASZAMY!
1339/s

SUPEROKAZJA
Fiat 126p
CINQUECENTO 899 (MAQUILLAGE) 93
tylko do 31.I.1994 z bonifikatą do 6.000.000 zł
PRZEDSIĘBIORSTWO PRYWATNE „SOLO"
Dąbrowa 350 k. Kielc,
tel. 31–58–04
365/ag

Szkoła jazdy
Robert Łataś – Kielce
organizuje kurs
na prawo jazdy kat. B.
Rozpoczęcie kursu 20.I.1994 r., godz. 16.
w K. K. Polonez, ul. Pocieszka (Sady).
Bliższe informacje: tel. 27–738
i w miejscu w dniu rozpoczęcia kursu.
Gwarantujemy niską cenę
i wysoki poziom szkolenia.
1371/g

ENIGMA s.c.
Kielce, ul. Buczka 14,
tel. 66–11–80, 542–32 od 9 do 17
ZAPRASZA NA
KURS PRAWA JAZDY
KATEGORII – ABT
OFERUJEMY
wpłaty w bardzo dogodnych ratach (pierwsza wpłata 100 tys. zł).
Uwaga !!! Istnieje możliwość zapisu w ciągu bieżącego roku
Rozpoczęcie 19.I.
1311/s

Skład reklam: „Exbud 13" Biuro Reklam „Słowa Ludu", tel. 448–58, Kielce, ul. Targowa 18.

Redakcja nie odpowiada za treść zamieszczonych ogłoszeń.

http://sbc.wbp.kielce.pl/dlibra

Rejon Energetyczny Kielce zawiadamia, że w styczniu w godz. 8 – 16 wystąpią przerwy w dostawie energii elektrycznej dla następujących odbiorców:

24 – ul. Malików, Piekoszowska – odbiorcy zasilani z sieci napowietrznej, Podzamcze Technikum Roln. ze stacji nr 689, Nida ze stacji nr 836.

24 – 25 – ul. Pakosz, Rybna, Chłodna, Kamienna–odbiorcy zasilani z sieci napowietrznej, Hotel i Kotłownia przy Wapiennikowej, Kochanowskiego 5, Równa, Żelazna, Złota, Wspólna, Paderewskiego od Wspólnej do Równej numery nieparzyste, Ławęczna ze stacji nr 372, 373, Ciosowa ze stacji nr 370, Stefarnia ze stacji nr 371, Miedziana Góra ze stacji nr 797, Obłęgorek–wszyscy odbiorcy, Góry Obłęgorskie ze stacji nr 706, Obłęgor Widoma ze stacji nr 496, Obłęgor ze stacji nr 495, Obłęgor Osicyny ze stacji nr 493, Huta Obłęgorska ze stacji nr 482 i 483, Niedźwiedź ze stacji nr 490, Brzezinki ze stacji nr 155, 156, Ciekoty – wszyscy odbiorcy, Mąchocice Szkoła ze stacji nr 824, Wilków ze stacji nr 291, 292, Krajno Zagórze ze stacji nr 160, Krajno Wymysłona ze stacji 164.

24 – 26 Miedziana Góra ze stacji nr 794

24 – 31 Wola Morawicka Wieś.

25 – ul. Malików – odbiorcy zasilani z sieci napowietrznej, Radomice wszyscy odbiorcy, Bruzdów ze stacji nr 196 i 789, Morawica Wieś ze stacji nr 69, Zakład Przetw. Mięsnego Radomice.

25 – 27 Zaborze ze stacji nr 401, Bieliny ze stacji nr 131

26 – Ok. Barwinek 1, Pawilon Handlowy Nr 29, Wapiennikowa 4, 5 Brzeziny – wszyscy odbiorcy, Bieliny Wod. ze stacji nr 1008, Obłęgorek – wszyscy odbiorcy, Góry Obłęgorskie ze stacji nr 706, Obłęgor Widoma ze stacji nr 497, Obłęgor ze stacji nr 495, Obłęgor Osicyny ze stacji nr 493, Huta Obłęgorska ze stacji nr 482 i 483, Niedźwiedź ze stacji nr 490, Klonów ze stacji nr 641, 642, Barcza ze stacji nr 643, 644, Masłów Nademłyn ze stacji nr 855.

26 – 27 ul. Piekoszowska od Jagiellońskiej do Mielczarskiego, Szkolna od Grunwaldzkiej do Piekoszowskiej, Sienna– odbiorcy zasilani z sieci napowietrznej, Dom Pomocy Spol. przy Sobieskiego, Petyhorska 15, 17 b, 27 a, MKS Korona.

27 – ul. Wojska Polskiego na Ostrogórce, Kleberga, Unruga, Berlinga, Grota, Roweckiego–odbiorcy zasilani z sieci napowietrznej , Obłęgorek–wszyscy odbiorcy, Góry Obłęgorskie ze stacji nr 706, Obłęgor Widoma ze stacji nr 497, Obłęgor ze stacji nr 495, Obłęgor Osicyny ze stacji nr 493, Huta Obłęgorska ze stacji nr 482 i 483. Strawczyn–wszyscy odbiorcy, Drabów ze stacji nr 518, Ruda Strawczyńska ze stacji nr 511 i 515, Trupień ze stacji nr 492, Strawczyńek ze stacji nr 513, Promnik wszyscy odbiorcy, Chełmce–wszyscy odbiorcy, Bugaj ze stacji nr 477, Bobrza ze stacji nr 807.

28 – ul. Pomorska od Źródłowej do Małopolskiej, Małopolska, Hipoteczna, Ewangelicka, Domaszowska od Zbożowej do Poleskiej, Sucharskiego, Wojska Polskiego na Ostrogórce, Maczka, Berlinga, Starzyńskiego, Dąbka odbiorcy zasilani z sieci napowietrznej, Promnik, Strawczyn Strawczyński–wszyscy odbiorcy, Huta Szklana ze stacji nr 364, Łosienek ze stacji nr 618, Ruda Strawczyńska ze stacji nr 511, Lubno ze stacji 597, Łosień ze stacji nr 608, Małogoskie ze stacji nr 721.

28 – 31 – Bobrza ze stacji nr 96, Chałupki ze stacji nr 199

31- ul. Zagórska od Źródłowej do Szczecińskiej – odbiorcy zasilani z sieci napowietrznej, Masłów ze stacji nr 116.

52/k

OGŁOSZENIA DROBNE

SPRZEDAŻ

PRODUKCJA siatek ogrodzeniowych, tel. 229–24. 330/AG

„SPRZEDAM „FSO 1500" (1986). Tel. 61–50–16. 730/g

SPRZEDAM przyczepkę towarową „n–410", tel. 61–50–44. 1158/g

SPRZEDAM małe kombajny zbożowe, prasy do słomy wysokiego zgniotu, kombajny do ziemniaków produkcji niemieckiej. Rokita, Góry Sieradzkie 16, 10 km od Kazimierzy Wielkiej, 28–508 Kamieńczyce, tel. 012 86–17–77. 1143/g

SPRZEDAM „C–360" 1984. Miedzianka 16. 1091/g

SZAFY chłodnicze, zamrażarkę, komorę chłodniczą, wagę 50. Kielce, 256–03. 1100/g

SZCZENIAKI sznaucery średnie – pieprz i sól, z rodowodem. Kielce, 31–27–68. 1042/g

SPRZEDAM pralkę automat. – używaną. Tanio, tel. 254–33.1153/g

SPRZEDAM „trabanta", 31–22–02, zarejestrowany. 1155/g

„WARTBURGA 1,3" (1991). Kielce, 66–28–89. 1156/g

„FIATA 126p" (1984) – 16,5 mln. Kielce, 453–13. 1103/g

KOPARKĘ samochodową K–407, tel. 32–23–61. 1104/g

SPRZEDAM „125p" (86 r.).Tokarnia 217. 1111/g

WYPOSAŻENIE siłowni. Kielce, 61–32–87. 1076/g

„126p" (88) po remoncie. Kielce, 23–097. 1060/g

SPRZEDAM „FSO" (83). Kielce, 32–51–16. 1066/g

SPRZEDAM „forda fiesta" 1,6 benz. (92 r.), 150 mln. Tel. 591–92. 1080/g

UCHYLNE bramy garażowe „Hormann". Kielce, Dymińska 18, 610–463. 1029/GD

BOAZERIE, listwy, lakiery. Kielce, Miła 14, 566–22. 1135/g

TANIO – zamrażarkę, tel. 66–02–36. 1108/g

ROŻEN (12 kurczaków), tel. 220–49. 1124/g

„SKODĘ 105L" – (88 r.) białą, tel. 321–311, 325–194, po 16. 1131/g

„PEUGEOT 205 XRD" (1988), 31–91–48, 31–05–48. 320/g

PŁYTKI ceramiczne – krajowe, importowane – ścienne, podłogowe, gresy, trudno ścieralne, mrozoodporne, polerowane, kleje, fugi, listwy. Surma – Kielce, Słowik, Chorzowska 22, tel. 59–344. 319/AG

WÓZKI dziecięce – produkcja i sprzedaż, ceny zbytu. Kielce, ul. Piaski Małe 5, tel. 31–76–78, 11–07–11. 104/g

ETERNIT. Kielce, ul. Dygasińskiego 7, 61–67–93. 27020/g

ŻARÓWKI. Główny szereg. VAT. Kielce, ul. Dygasińskiego 7, 61–67–93. 27008/g

SIATKA ogrodzeniowa. Kielce, ul. Dygasińskiego 7, 61–67–93. 27009/g

NAJWIĘKSZA hurtownia opoczyńskich płytek ceramicznych, ul. Cedro—Mazur 7 (Cedzyna obok cmentarza), 453–29, 61–86–29. 534/g

PŁYTKI mrozoodporne, glazura, wanny, brodziki, blacha trapezowa dł. 2,5 mb poleca „SITWEX" Kostomłoty II 140, tel. 421–67, po 16.520/g

TANIO „peugeot 205D" (1992). Busko, 29–97. 10/b

SŁUPKI z kątownika, bramy kompletne, przęsła ogrodzeniowe, cena metalu w wyrobie od 4.800 zł/kg. Kielce, ul. Dymińska 20, tel. 61–52–00. 842/g

GAŚNICE samochodowe – najtaniej. Kielce, Beskidzka 14, tel. 31–06–25. 734/g

SKLEP glazura – terakota mrozoodporne, kleje, fugi, listwy, drzwiczki maskujące. Kielce, Sandomierska 222, tel. 28–368. 777/g

DOM–MET, tel. 66–79–50. Kielce, ul. Zalesie 32 – sklep „Migomaty–części". Sklep Kielce, Jana Pawła II 12 – sprzedaż części zamiennych do migomatów opolskich – piece c.o. – węgiel–gaz, bojlery c.o. i elektryczne, nagrzewnice PG–4 i PG–6, grzejniki olejowe i fawiry. 780/g

„125p" (1979). Kielce, 438–59. 949/g

„LIAZA" wywrotkę (1989 r.). Ostrowiec, ul. Cybisa 1. 901/g

SPRZEDAM ciągnik „renault 340" (1985) + naczepa „Trailor" 25 t, tel. Busko, 20–50. 922/g

SPRZEDAŻ samochodów: „polonez", „fiat 126p", „cinquecento", „żuk", części zamienne. Skarżysko–Kam., ul. Krakowska 255A (E–7 obok CPN), tel. 532–969. 21080/Sk

„RENAULT trafic" 2100D (88), tel. 66–04–55, 477–49. 689/g

TANIE wykładziny z importu. Kielce, Okrzei 59. 913/g

PUNKT handlowy na ul. Piekoszowskiej, „citroena bx" (1985). Pilnie. Tel. 536–70. 976/g

GRZEJNIKI żeliwne – hurt. Tel. 31–60–95. 465/g

OKAZJA! Kątownik gorąco walcowany 63 x 63 x 5000, 90 x 55 x 5000. Ceny promocyjne 6,5 mln. Dymińska 20, Kielce, tel. 61–52–00. 154/g

CIĄGNIK „T–25A" (1992). Strupice 14, gm. Wasniów. 8827/O

SPRZEDAM dom wolno stojący z garażem. Ostrowiec, Żabia 43. Tel. 624–958 (do 17). 8825/O

KUPNO

FIRMA kupi pomieszczenia warsztatowo–magazynowe – 800 m kw. Kielce, 560–07. 954/GD

KUPIĘ kozę, tel. 32–55–12. 1165/g

KUPIĘ kontener do „żuka", tel. 31–88–68, po 20. 1162/g

KUPIĘ akcje Banku Śląskiego po bardzo atrakcyjnych cenach. Kielce, 424–66, 66–03–13. 945/g

KUPIĘ akcje Banku Śląskiego 2.300.000 zł. Ostrowiec, tel. 624–818, 624–217. 8823/r

KUPIĘ akcje Banku Śląskiego. Kielce, 31–02–90. 446/g

KOMIS – meble. Kielce, Wróblewskiego, 66–14–09. 954/g

KUPIĘ samochody powypadkowe. Kielce, 55–221. 28191/g

KUPIĘ rozbitego „mercedesa 123" (79–84), „audi 100–80" (84–90) diesel. Kielce, 32–43–98. 1144/g

USŁUGI

NAPRAWA telewizorów, przestrajanie. Kielce, 61–36–25. 239/g

ŻALUZJE poziome, pionowe, rolokasety. Ceny producenta. Hurt, detal, montaż. Kielce, Leszczyńska 1, tel. 433–77. 1163/g

USŁUGI pielęgniarskie, opieka nad przewlekle chorymi, opieka nad dziećmi, sprzątanie, gotowanie dietetyczne. Tel. 32–31–90, 32–53–06. 1166/g

PROFESJONALNIE: alarmy, telewizja przemysłowa, kontrola dostępu najlepszych firm świata. Montaż, dystrybucja „CERBER" Kielce, Targowa 18, 321–364. Koncesja MSW, autoryzacja TECHOM. 1095/G

„PERŁA" zespół muzyczny. Kielce, tel. 31–92–78, 61–09–33. 28628/g

NAPRAWA, przestrajanie telewizorów. Kielce, 11–16–47. 1075/g

CYKLINOWANIE, lakierowanie. 32–28–96. 1079/g

SZEWSKIE „MEBUT" najszybciej, najtaniej. Pasaż k. „Ludwika". 1150/g

AUTOMAT do lodów. Delikatesy „Donald". Ostrowiec, Polna 72. 8826/g

WIDEOFILMOWANIE, 32–35–64. 1057/g

FIRMA „Bunds Service" – produkcja wszystkich typów żaluzji. Hurt drzwi harmonijkowe, Warszawska 199, tel. 31–14–66, 32–58–13. 1032/g

NAPRAWA magnetowidów w domu klienta, bez opłaty za dojazd, gwarancja. Kielce, 31–09–16. 1070/g

NAPRAWA, uszczelnianie okien, żaluzji, zamki, tapicerka drzwi. 66–78–86. 1008/g

TRANSPORT tona, 55–123. 1142/g

USŁUGI autokarem. Transport 15 ton samowyładowczy. Kielce, 32–58–63. 1128/g

UKŁADANIE boazerii, zabudowy. Kielce, 61–70–79. 1132/g

PODŁOGI – cyklinowanie. 61–54–23. 1109/g

TRANSPORT kraj – zagranica (przeprowadzki). Kielce, 427–91. 28579/g

NAPISY, zdjęcia nagrobkowe. Bonifikata 20 proc. – okres zimowy. Tel. 23–529. 231/g

ŻALUZJE, verticale, tapicerka drzwi, 31–89–29. 313/g

NAPRAWA pomp c.o., wirnikowych. Kielce, 66–42–97. 360/g

INSTALACJE wod.–kan, c.o. Naprawa piecyków. 567–17. 311/g

HADES – dodatkowe drzwi, również stalowe. Kielce, 31–29–83. 600/g

ŻALUZJE, tapicerka drzwi, 5 lat gwarancji. Tel. 512–65. 28653/g

„BEST" – dodatkowe drzwi. Kielce, 23–608, 66–17–53. 28629/g

WIDEOFILMOWANIE, 265–91. 28617/g

USŁUGI transportowe, 66–22–33. 93/g

NAPRAWA pralek, 31–35–25. 85/g

NAPRAWA lodówek. Kielce, 66–14–94. 57/g

WIDEOFILMOWANIE, 61–43–50. 28618/g

MALOWANIE, cyklinowanie, lakierowanie. Kielce, 660–420. 379/g

ŻALUZJE, verticale. Kielce, 26–968. 413/g

BUSY 9–osobowe. Tel. 66–20–30. 435/g

REMONTY – adaptacje sklepów, biur, hurtowni, 484–79, 617–776. 376/g

ŻALUZJE pionowe, żaluzje, drzwi harmonijkowe, roletki wewnętrzne. Kielce, 61–84–86, 31–57–91. 28159/g

NAPRAWA telewizorów, przestrajanie, głowice. Kielce, 521–83, Komar. 27990/g

TELEWIZORY – naprawa, przestrajanie, głowice. Kielce, 61–20–40. Walczak. 27989/g

ALARMY profesjonalne do wszystkich obiektów. Montaż, dystrubucja „Cebox" Kielce, Polna 7, 461–38. 937/GD

KOMPUTEROWE przepisywanie. Kielce, 234–74. 569/g

TRANSPORT 1,5 t, 570–03.558/g

BRAMY, kraty, ogrodzenia, roboty spawalnicze. Kielce, 66–48–24 (9 – 17). 594/g

USŁUGI hydrauliczne. Kielce, tel. 32–46–46. 596/g

SZYLDY, reklama. Kielce, 61–35–04. 553/g

NAPRAWA piecyków gazowych. Kielce, 61–26–87. 652/g

PRZESTRAJANIE telewizorów – Przygodzki, 260–20. 508/g

TRANSPORT 1,5 t. Kielce, 32–35–20. 696/g

CYKLINOWANIE–lakierowanie. Kielce, 31–44–17. 648/g

ZAKŁAD Tapicerski wykonuje tapicerkę meblową, samochodową w samochodach dostawczych zakładamy sufity, boki z oclepleniem. Wykonujemy także bety z włosia, materacyki do wózków i łóżeczek. Kielce, Mahometańska 20, tel. 61–67–89. 784/g

KRATY nożycowe, rozsuwane. Kielce, 61–70–02. 903/g

ZEZNANIA roczne, prowadzenie ksiąg podatkowych, ewidencji VAT – Biuro Rachunkowe. Kielce, ul. Mickiewicza 8, tel. 456–16. 939/g

UKŁADANIE glazury, 522–94. 934/g

TRANSPORT: zestaw 18 ton. Kielce, 61–81–57. 921/g

CYKLINOWANIE, 31–43–39. 960/g

TRANSPORT 3,5 t. 66–05–36. 836/g

CYKLINOWANIE, lakierowanie. Kielce, 22–907. 983/g

TRANSPORT 1 t lub 9 osób. Kielce, tel. 536–17. 1019/g

FIRMA
MADBEX
60-738 POZNAŃ, ul. Głogowska 83, POLAND
tel. (0-61) 66-14-23, (0-61) 65-02-90, fax (0-61) 66-82-32, tlx 0413409
IMPORTER SPRZĘTU A.G.D.
Indesit TEFAL
CIATRONIC Rowenta
POSZUKUJE ODBIORCÓW HURTOWYCH Z TERENU: KIELC I RADOMIA.
43/k

WŁADYSŁAWOWI POKRZEPIE

wyrazy głębokiego współczucia z powodu śmierci

MATKI

składają:

dyrekcja i współpracownicy EXBUD – 1 Sp. z o. o. Kielce

49/k

Skład reklam: „Exbud 13" Biuro Reklam „Słowa Ludu", tel. 448–58, Kielce, ul. Targowa 18.

Redakcja nie odpowiada za treść zamieszczonych ogłoszeń.

http://sbc.wbp.kielce.pl/dlibra

Telewizja-Radio-TVSat

WTOREK 18 stycznia

PROGRAM I

6.00 Kawa czy herbata?
9.00 Wiadomości
9.10 Program dnia
9.15 Mama i ja
9.35 Domowe przedszkole
10.00 „Życie" (18) – serial jap.
10.45 Budowałem od dymu z komina – program dok.
11.00 Giełda pracy, giełda szans
11.20 Z wiarą w nowe
11.45 Uszyj to sama
12.00 Wiadomości
12.10 Program dnia
12.15 Magazyn Notowań
12.45 Dla dzieci: Tik-Tak oraz film z serii „Różowa Pantera"
13.30 - 15.55 Telewizja edukacyjna
13.50 Kuchnia
14.45 Łyk matematyki
15.00 Rysuj z nami
15.15 Z wiedzą przez życie
15.30 Joystick
15.55 Program dnia
16.05 Dla dzieci: Tik-Tak oraz film z serii „Różowa Pantera"
16.50 Muzyczna Jedynka
17.00 Teleexpress
17.20 Sensacje XX wieku: Stalin – droga do władzy
17.40 „Kino ma prawie sto lat" (9) – film dokumentalny
18.05 „Murphy Brown" (12) – serial kom. prod. USA
18.30 Rewizja nadzwyczajna – Armia Ludowa – 50 lat
19.00 Wieczorynka
19.30 Wiadomości
20.00 Sejmograf
20.25 „Crusoe" – film przyg. USA (1988 r., 97 min.) reż. C. Deschanel, wyk.: Aidan Quinn, Ade Sapara, Warren Clark
22.00 Listy o gospodarce
22.30 Dla kogo ogólnopolska telewizja prywatna
23.10 Wiadomości
23.25 Gorąca linia
23.35 Niezwykłe biografie: „Pośmiertny triumf Władysława Strzemińskiego" – film dok.
0.15 Po północy – Agencje towarzyskie
1.00 Siódemka w Jedynce: „Nieprawe dzieci" Antoniego Weberna
1.55 Zakończenie programu

PROGRAM II

7.30 Panorama
7.35 Przeboje Dwójki
8.05 Program lokalny
8.35 „Annette" – serial anim.
9.00 Studio Dwójki
9.15 „Pokolenia" – serial prod. USA
9.40 Świat kobiet – magazyn
10.05 Family Album
10.30 The Carsat Crisis
10.45 Starting Business English
11.00 Panorama
11.05 Studio Dwójki
11.15 Animals (powt.)
11.35 Studio Dwójki
11.45 Ojczyzna – polszczyzna
12.00 Biografie: „Max Ernst" (2) – film dok. prod. ang.
13.00 Panorama
13.05 Z cyklu „Flip i Flap" – „Nasza koza kochana" – komedia USA
13.25 Rzeczpospolita Druga i Pół
14.00 Linia specjalna – Jan Maria Rokita
14.50 Znaki zapytania: „521 dni i parę lat" – film dok.
15.20 Niedokończony rozdział: Sfałszowane wybory
15.30 Powitanie
15.35 „Annette" – serial anim.
16.00 Panorama
16.05 Studio sport – Gem, set, mecz
16.15 Polska – czas odnaleziony
16.45 Ojczyzna – polszczyzna
17.00 Zwierzęta w przysłowiach
17.10 Poszukiwanie prawdy
17.35 „Pokolenia" – serial USA
18.00 Panorama
18.03 Program lokalny
18.35 Koło fortuny
19.05 Biografie: „Max Ernst" (2) – film dok. prod. ang.
20.00 Studio Teatralne Dwójki – Sławomir Mrożek: „Karol", reż. A. Bednarek, wyk.: M. Grabowski, K. Majchrzak i inni
20.45 „Cienie życia" – reportaż
21.00 Panorama
21.30 Sport
21.40 Pogotowie ekologiczne
22.00 „Pięć ostatnich dni" – film prod. niem. (1982 r., 107 min.), reż. P. Adlon, wyk.: Irm Hermann, Lena Stolze, Will Spindler
23.45 Jubileusz Jerzego Połomskiego
0.00 Panorama
0.05 „Wróg wroga" (2) – serial
0.55 Zakończenie programu

POLSAT

16.55 Program dnia 17.00 Magazyn sportowy 18.00 Sąsiedzi - serial obycz. prod. austral. 19.00 Informacje 19.15 Supermodelka – serial prod. braz. 19.45 Film animowany dla dzieci 20.00 Matrix – serial krym. prod. USA 21.00 Pieczone gołąbki – komedia prod. polskiej (1966) 22.35 Informacje 23.00 Podstawowy szpieg – komedia prod. USA 0.35 Pożegnanie i program na jutro

POLONIA

7.30 Panorama 7.40 Smoczek czy grzechotka 8.00 Mama i ja, Domowe przedszkole 8.45 Prosto z Belwederu 8.55 Anno Domini 93 - program rozrywkowy 9.45 Czego się Jaś... 10.45 Historia – współczesność 11.15 Do słuchania we dwoje – program rozrywkowy 11.30 100 pytań do... 12.00 Wiadomości 12.15 Grzechy dzieciństwa – film fab. (powt.) 13.35 Bez prądu: Republika (powt.) 14.20 Siedem dni polskiego sportu (powt.) 15.20 Gra – teleturniej 15.55 Program dnia 16.00 Kolobrzeg i okolice 16.20 Zielone komnaty 17.00 Teleexpress 17.15 Słoneczne studio 18.00 Historia – współczesność 18.50 Kalejdoskop 19.20 Dobranocka 19.30 Wiadomości 20.00 Sejmograf 20.15 Wniebowzięcie – film fab. TVP 21.00 Panorama 21.25 Gość TV Polonia 21.35 Pogranicze w ogniu – serial TVP 23.00 Przegląd kulturalny 0.00 Panorama 0.10 Fleks – magazyn baletowy

TVK KIELCE

9.00 Kielecki kwadrans – magazyn informacyjny (powt. z 17.1.94 r.) 9.25 Muzyka i piosenka na dzień dobry 10.00 Różowa dama (88) – serial 10.45 Świat iluzji (1) – program rozrywkowy prod. ang. 11.25 Magazyn dla pań – kuchnia, zdrowie i uroda 11.55 Jak to zdrowo na sportowo – film dok. 17.15 Kielecki kwadrans – magazyn informacyjny 17.40 Magazyn dla pań – kuchnia, zdrowie i uroda 18.10 Różowa dama (88) – serial 18.55 Rekontra – teleturniej na telefon 19.15 Jak to zdrowo na sportowo – film dok. 19.45 Wtorkowy work sportowy 21.00 Kielecki kwadrans (powt.)

TVK OSTROWIEC

16.00 Sharky i George – film anim. USA 16.25 Kreskówki ze starego kuferka 17.00 Szalone bobasy – film anim. USA 17.30 Santa Barbara – serial USA 18.30 Zapowiedź programu 18.40 Powrót do Edenu (7) – serial austral. 19.35 Rodzina Potwornickich – serial kom. USA 20.00 Ford Boyard – gra telewizyjna 21.15 Masada (4) – serial hist. USA 22.50 Telegazeta TVK „Ostrowiec"

TVK KOŃSKIE

18.30 Początek programu 18.40 Powrót do Edenu (7) – serial austral 19.35 Nie kaszka czyni bohatera – Rodzina Potwornickich – serial kom. USA 20.00 Fort Boyard – gra telewizyjna 21.15 Masada (4) – serial hist. USA

RTV „DAMI"

Telegazeta – całą dobę 17.30 Radomsko-skarżyski przegląd wydarzeń, a w nim m.in.: Wiadomości w opracowaniu E. Blinowskiej; Kultura – Skarżysko; Echa sportowego weekendu; AB... S – aud. dla zmotoryzowanych w opracowaniu R. Dziewięckiego; 3 x M – muzyczny magazyn młodzieżowy w opr. K. Gołąba; Powtórki PW: wtorek – 19.00, 20.00, środa – 10.30, 17.30. Powtórki PW w osiedlu Południe: wtorek 17.00, środa 17.00. Emisje PW w Skarżysku-Kamiennej: wtorek – 20.30, środa – 10.00, 16.00, 18.00.

ATV RADOM

11.30 Początek programu 11.40 Spod znaku bliźniąt – serial sensac. z serii Supergiąłka 12.30 Drozda w ATV – kabaret 13.00 Racja stanu – film sensac. 14.35 Telegazeta 18.30 Początek programu 18.40 Powrót do Edenu (7) – serial 19.35 Rodzina Potwornickich – serial kom. 20.00 Fort Boyard – gra telewizyjna 21.15 Masada (4) – serial hist. 22.50 Telegazeta

RADIO KIELCE

5.00 Nowinki z Radiowej w opr. M. Orkisza 6.00, 16.00, 22.00 BBC 6.07 Aktualności dnia w oprac. M. Smożewskiej-Wójcikiewicz 16.05 Aktualności dnia w oprac. M. Sobali 8.10 Program reklamowy 8.30 Radomski magazyn niepełnosprawnych 8.40 Muzyka 8.50 Radiowa giełda pracy 9.00, 11.00, 13.00, 15.00, 19.00 Wiadomości 9.10 Nie czytałeś – posłuchaj 9.15 Muzyka dla wszystkich 10.00, 14.00, 20.00 Magazyn informacyjny 10.10, 12.10 Kurier ogłoszeniowy 10.30 Audycja archiwalna 11.10 Sprawa na dziś – EKO-RADIO (Tarnobrzeg) 12.00 Plus w południe 12.30 W ludowych rytmach 13.10 Rozmaitości i muzyka w opr. M. Podwysockiej 14.15 Orkan 15.10 Auto radio – moto radio 18.00 Plus w opr. G. Adamczyka i W. Kusiaka 18.30 Zmagania – prezentacja reportaży 19.10 Świat wideo 19.55 Baśnie do poduszki 20.10 Komentarz dnia 20.15 Radio po kolacji: Unieść się w powietrze – szybownictwo i modelarstwo – prow. B. Gumowski 23.00 Muzyczne klimaty 24.00 Nocne Kielce – prowadzi M. Sołtyk

RADIO „JEDNOŚĆ"

5.00 Przebudzanki muzyczne 6.00 Poranek z „Jednością" 6.45 Słowo na dziś 7.00 Powitanie 7.15 Transmisja mszy świętej z kościoła Św. Trójcy 8.00 Blok muzyczno-informacyjny a w nim: 9.30 Gość w studiu: Zdzisław Rozborski z Urzędu Kontroli Skarbowej w Kielcach 11.15 Święta Bernadetta Soubirous – czyta Ewa Józefczyk 11.30 Wspólna modlitwa południowa (432–51) 12.15 Trzy kwadranse z muzyką klasyczną 13.00 Popołudniowy blok muzyczno-informacyjny a w nim: 13.20 Gość w studiu – Maciej Duda pełnomocnik wojewody ds. rynku żywnościowego 15.00 Skąd to się wzięło – aud. Karoliny Bieniek 15.30 Kielecki dziennik radiowy 15.45 Muzyka, fakty, zdarzenia, a w nich: 16.00 Wszystko po polsku 18.30 Dobranocka a w niej: 18.30 Włącz mi radio, mamo 18.45 Wieczorna modlitwa Kościoła 19.00 Rokolacja – program M. Siwca 20.00 ABC Katechizmu Kościoła Powszechnego 20.30 Wieczorna modlitwa Kościoła 21.05 Nasze życie – aud. z chorymi na stwardnienie rozsiane prow. A. Ciułęba 21.35 Muzyczne dobranoc 22.00 Powieść na dobranoc: Jezus z Nazaretu – Romana Brandstaettera czyta Andrzej Cempura 22.15 Muzyka teraz – program J. Pisarskiego i A. Jakubowskiego 23.30 Noc na wzgórzu. Wiadomości z regionu, kraju i świata: 6.30, 7.00, 8.00, 9.00, 10.00, 11.00, 13.00, 14.00, 15.00; Serwis sportowy – 8.30; Kalendarium – 7.05, 8.45; Rynek pracy – 9.15, 16.25.

Redakcja nie ponosi odpowiedzialności za zmiany w programie.

Sport Sport

Spartakus najlepszy w hali

Z udziałem pięciu drużyn – Atestu, Społem i MOZ z Kielc, Chabra Busko oraz Spartakusa Daleszyce – w hali WSOS w Busku rozegrano mistrzostwa województwa w piłce nożnej drużyn pięcioosobowych.

Turniej stał na wysokim poziomie, a wszystkie pojedynki były bardzo zacięte i wyrównane. Pierwsze miejsce w zawodach przypadło drużynie **Spartakusa Daleszyce**, która tym samym wywalczyła prawo udziału w halowych Mistrzostwach Polski drużyn pięcioosobowych, które rozegrane zostaną w Chrzanowie od 19 do 20 marca br. Piłkarze z Daleszyc nie przegrali meczu, będąc najlepszym zespołem w buskiej hali. Druga lokata przypadła **Atestowi**, który wyprzedził **Chaber, Społem i MOZ.**

Oto rezultaty turnieju:

Spartakus Daleszyce – Chaber Busko 3:3, **Atest Kielce – Społem Kielce** 2:0, **Chaber – MOZ Kielce** 3:2, **Spartakus – Społem** 1:1, **MOZ – Atest** 2:2, **Chaber – Społem** 3:0, **Spartakus – MOZ** 2:1, **Atest – Chaber** 3:0, **Społem – MOZ** 4:2, **Spartakus – Atest** 3:0.

Najlepszymi strzelcami imprezy zostali **Mariusz Półchłopek** (Spartakus) i **Jerzy Zgórski** (Chaber), którzy zdobyli po pięć bramek.

Zawody zorganizowali działacze kieleckiego **Kielsportu** i buskiego **Chabra**, a spotkania sędziowali **Jacek Zawierucha** i **Bogdan Lasota.** **(pak)**

Przy zielonych stołach

☆ W drugiej lidze serii B tenisiści stołowi **Czarnych Parszów** przegrali w Chełmie z **Gryfem** 7:11. Punkty dla naszej drużyny zdobyli: **Zenon Szałek 3, Ireneusz Madej, Marcin Franczyk** oraz w grze podwójnej **Szałek/Paweł Jurek i Franczyk/Madej** po 1.

☆ W świetlicy Kolejarza w Kielcach rozegrano drugi wojewódzki turniej młodziczek i młodzików. Wystartowało 55 młodych pingpongistów z **AZS, Kolejarza Kielce, Raczyc, Czarnocina, Czarnych Parszów i STS Granat Skarżysko.**

Wśród dziewcząt zwyciężyła **Adrianna Nowakowska** (Raczyce), wyprzedzając **Ewę Gruszkę, Elżbietę Malmur** (obie AZS) i **Alicję Klepacz** (Kolejarz).

Wśród chłopców najlepszy był **Marcin Kowalski**, przed **Robertem Tuletą, Łukaszem Jajeśniakiem i Marcinem Szlękiem** (wszyscy Czarnocin).

Wymienieni uzyskali awans do strefowego turnieju, który w najbliższą sobotę rozegrany zostanie w Łuckiej. **(pak)**

O Puchar Prezydenta

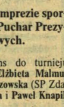

Informowaliśmy już na naszych łamach o nawej masowej imprezie sportowej dla najmlodszych – Olimpiadzie Tenisa Stołowego o Puchar Prezydenta RP. Dziś nasze kolejne meldunki z eliminacji rejonowych.

KIELCE. W turnieju uczestniczyło 65 dziewcząt i chłopców, reprezentujących 17 szkół podstawowych. Wśród dziewcząt zwyciężyła **Agnieszka Zięba**, przed **Moniką Kluszczyńską, Moniką Wieliińską** i **Sylwią Brzeińską** (wszystkie SP 32 Kielce). W rywalizacji chłopców zwyciężył **Michał Tymbrowski** (SP 32 Kielce), przed **Kamilem Klepaczem** (SP 7 Kielce), **Szczepanem Zajacem** oraz **Jackiem Iwanem** (SP 24 Kielce).

RĄCZYCE. W rywalizacji dominowały dziewczęta i chłopcy z dwóch szkół w Gackach i Raczycach. Wśród dziewcząt zwyciężyła **Aneta Pahlan**, przed **Gabrielą Szczepanik** (obie SP Gacki), **Dorotą Kozbiał** i **Sylwią Ślusarczyk** (obie SP Raczyce), natomiast wśród chłopców **Krzysztof Palmąka**, przed **Krzysztofem Kuklińskim** (obaj SP Gacki), **Karolem Brożkiem** i **Piotrem Jabłońskim** (obaj Raczyce).

SĘDZISZÓW. Awans do turnieju okręgowego uzyskali: **Elżbieta Malmur** (SP Brus), **Marzena Kleszowska** (SP Zdanowice) oraz **Rafał Leksa** i **Paweł Knapik** (obaj SP Zdanowice).

DAŁESZYCE. W rywalizacji uczestniczyło 28 dziewcząt i chłopców z gmin Daleszyce, Bieliny, Górno, Pierzchnica. Wśród dziewcząt zwyciężyła **Agata Gluszek** (SP Pierzchnica), przed **Agatą Grzędą** (SP Daleszyce), **Marleną Serwin** (SP Pierzchnica) i **Dorotą Majkowską** (SP Daleszyce), zaś wśród chłopców – **Łukasz Pawłowski**, przed **Przemysławem Kulą, Karolem Markiewiczem** i **Marcinem Gardianem** (wszyscy SP Pierzchnica).

Już w najbliższą sobotę w sali Szkoły Podstawowej nr 1 w Kielcach, o godz. 9.30 rozpocznie się turniej okręgowy z udziałem najlepszych zawodniczek i zawodników z poszczególnych rejonów. **(d)**

Mistrzowie na 100 polach

W gościnnych progach Osiedlowego Domu Kultury „Sabat" w Kielcach rozegrane zostały ostatnio **II indywidualne mistrzostwa okręgu kieleckiego juniorów i młodzików w warcabach 100–polowych**, będące dla naszych młodych zawodników eliminacją przed Mistrzostwami Polski w tych kategoriach wiekowych, które odbędą się od 2 do 6 lutego w Poznaniu.

Wśród młodzików bezkonkurencyjny był **Michał Szewczyk** z Miechowskiego Towarzystwa Warcabowego, który wygrał wszystkie partie i z dorobkiem 18 pkt. wyprzedził swego klubowego kolegę **Rafała Rożka**- 16 pkt. oraz **Przemysława Jabłońskiego** (Kieleckie Towarzystwo Warcabowe/SP 33 Kielce) - 14 pkt. Dzielnie poczynała sobie jedynaczka w tej grupie wiekowej **Marzena Wojtaś** z SP 33 Kielce, która rywalizując z chłopcami wywalczyła 6 pkt.

Rywalizacja juniorów zakończyła się zwycięstwem **Alberta Zapały** (Kieleckie Towarzystwo Warcabowe/Liceum Zawodowe „Polmo–SHL") – 11 pkt., zaś na dalszych miejscach sklasyfikowano **Rafała Wdowczyka** (KTW/Technikum Rolnicze Pińczów) – 10 pkt. oraz **Jarosława Cieślaka** (KTW/I LO Kielce). **(d)**

Zarząd Świętokrzyskiej Spółdzielni Mieszkaniowej w Kielcach

uprzejmie informuje, że w dniu 13.I.1994r. w siedzibie Spółdzielni przy ul. Warszawskiej 155 wywieszone zostały projekty listy przydziału i zamiany mieszkań w 1994 r.

53/A

http://sbc.wbp.kielce.pl/dlibra

Sport Sport Sport Sport Sport Sport

Tenisowy „szczyt" w Melbourne rozpoczęty

Pierwsze niespodzianki

Tradycyjnie już w połowie stycznia cała światowa czołówka zjeżdża na antypody, by wziąć udział w wielkoszlemowym turnieju Międzynarodowych Mistrzostw Australii, i choć w tym roku na starcie tej imprezy zabrakło kilku gwiazd, jak choćby Moniki Seles, Michaela Changa, czy Borisa Beckera zanosi się na wielkie emocje.

Potwierdził to już pierwszy dzień zmagań na kortach. Zarówno w turnieju pań, jak i panów zanotowano pierwsze niespodzianki.

Bardzo szybko pożegnał się z turniejem ubiegłoroczny rewelacyjny finalista US-open, Francuz, **Pioline**. Znalazł on pogromcę w osobie Czecha **Damma**, który pokonał go w czterech setach, dodajmy jak najbardziej zasłużenie.

Nadspodziewanie trudną przeprawę miał już w pierwszej rundzie broniący tytułu gracz nr 3 listy ATP, Amerykanin **Jim Courier**. W pięciu setach wymęczył on zwycięstwo nad mało znanym w tenisowym światku swym rodakiem, **Bryanem Sheltonem**.

Także w turnieju pań doszło do wyeliminowania jednej z rozstawionych zawodniczek. Francuzka **Nathalie Tauziat** zeszła z kortu pokonana przez znacznie niżej od niej notowaną Indonezyjkę **Yayuk Basuki**. Warto odnotować bardzo udany powrót na korty Amerykanki **Trace Austin**, która w ładnym stylu wzięła swą pierwszą „przeszkodę".

Nie zawiodła takie faworytka nr 1, pod niebecność mistrzyni sprzed roku, **Moniki Seles**, Niemka, **Steffi Graf**, która także bez większych trudności zakwalifikowała się do dalszych gier.

W ciekawszych spotkanich pierwszego dnia Międzynarodowych Mistrzostw Australii w tenisie padły następujące rozstrzygnięcia:

Goran Ivanisevic (Chorwacja,nr.5) – **Alex O'Brien** (USA) 6:4, 6:0, 6:2, **Jim Courier** (USA, 3) – **Bryan Shelton** (USA) 4:6, 6:1, 6:7 (7-4), 6:2, 6:4, **Cedric Pioline** (Francja, 7) – **Martin Damm** (Czechy) 7:5, 3:6, 7:6 (8-6), 6:3, **Steffi Graf** (Niemcy, 1) – **Kimberly Po** (USA) 6:1, 2:0 (skrecz Po), **Anke Huber** (Niemcy, 7) – **Leila Meschi** (Grucja) 6:1,6:3.

Z każdym dniem na kortach w Melbourne emocji powinno być coraz więcej.

Łucznicy już w formie

W Zamościu z udziałem praktycznie całej krajowej czołówki łuczniczek i łuczników odbyły się ogólnopolskie zawody kontrolne kadry. Bardzo dobrze wypadli podczas nich reprezentanci obu naszych województw.

Szczególnie miłą niespodziankę sprawił **Arkadiusz Ponikowski** ze Stelli, który był rewelacją w turnieju łuczników. Już w eliminacjach sprawił sporą niespodziankę, eliminując faworyzowanego **Sławomira Napioszka**. Kto wie, czy nie doszłoby do kieleckiego finału zawodów, jednak w walce o awans do czołowej dwójki zawodów los skojarzył dwóch naszych łuczników – wspomnianego wcześniej **Ponikowskiego** oraz **Roberta Marcinkiewicza** i jeden z nich musiał odpaść. O trzy „oczka" lepszy był **Arek Ponikowski**, a w finale czekał na niego **Jacek Gilewski** z Marymontu Warszawa. Pojedynek tych dwóch zawodników dostarczył nie lada emocji. Po oddaniu regulaminowej liczby strzałów był remis 143:143, natomiast w barażu szczęście sprzyjało Gilewskiemu, który pokonał łucznika Stelli 30:29. Następswtem doskonałej postawy **Arkadiusza Ponikowskiego** jest powołanie go na obóz kadry, który wczoraj rozpoczął się w Zamościu. W gronie reprezentantów jest oczywiście także inny kielczanin, **Robert Marcinkiewicz**, który ostatecznie podczas wspomnianych zawodów sklasyfikowany został na czwartej pozycji. Z innych podopiecznych trenera **Wiktora Pyka** ze Stelli, **Grzegorz Frelicki** sklasyfikowany został na bardzo dobrej, siódmej pozycji, natomiast tuż za nim znalazł się **Ryszard Olejnik** z kieleckiego Startu, dodajmy wyeliminowany w „bratobójczym" pojedynku z **Marcinkiewiczem**. Jak więc widać kielczanie mocno zaakcentowali w Zamościu swą przynależność do ścisłej, krajowej czołówki.

Niewiele gorzej radzili sobie także nasze łuczniczki. **Barbara Lesisz** z radomskiego Sokoła wywalczyła bardzo dobrą trzecią lokatę, ustępując pola tylko **Marcie Prus** z Drukarza Warszawa i **Katarzynie Kowalskiej** z Mazowsza Teresin. Z innych podopiecznych **Józefa Trześniewskiego** piąta była **Joanna Lesisz**, zaś szósta **Agnieszka Dąbrowska**.

Warto odnotować udany występ w Zamościu młodziutkich kielczanek ze Stelli. **Aneta Ciok** sklasyfikowana została na dziewiątej pozycji, po drodze w eliminacjach ustanawiając wynikiem 1061 pkt. rekord życiowy i wypełniając minimum na IMP juniorek młodszych, zaś **Aneta Goluzd** była 10.

(wid)

☆ **O sporym pechu mogą mówić polscy piłkarze ręczni. Podczas wczorajszego losowania barażowych par do I Mistrzostw Europy, które odbędą się od 3 do 12 czerwca w Portugalii, los wyznaczył nam wicemistrzów świata - Francuzów. W pozostałych parach zmierzą się: Słowenia – Czechy i Austria – Białorus. Wolny los przypadł Rumunom.**

☆ **Biathloniści Agata Suszka i Krzysztof Topor zostali wczoraj dokooptowani do reprezentacji Polski na XVII Zimowe Igrzyska Olimpijskie w Lillehammer.**

☆ **Organizatorzy piłkarskich ME-1996, które odbędą się na boiskach w Anglii podali wczoraj rozstawienie 47 drużyn na 8 koszyków. Polacy znaleźli**

KRÓTKO

się w trzecim z nich wraz z Bułgarią, Walią, Belgią, Szkocją, Irlandią Płn., Węgrami i Chorwacją. Losowanie grup odbędzie się w najbliższą sobotę w Manchesterze.

☆ **Anna Rechnio i Zuzanna Szwed awansowały do finałów ME w jeździe figurowej na lodzie w Kopenhadze.**

☆ **Piłkarze GKS Katowice zajęli drugie miejsce w halowym turnieju w Laer k. Oldenburga, w finale przegrywając rzutami karnymi 6:7 (w regulaminowym czasie było 1:1) z St. Pauli Hamburg.**

☆ **W kolejnych meczach zawodowej ligi koszykarzy NBA padły następujące rozstrzygnięcia: Wer Jersey – Utah 99:94, Boston – Denver 105:100, Portland – Charlotte 106:101.**

Brydżyści grali o ligowe punkty

W sobotę i w niedzielę odbyły się w Stalowej Woli i Lublinie kolejne zjazdy kielecko-lubelskiej brydżowej ligi makroregionalnej. Oto rezultaty uzyskane przez brydżystów z obu naszych województw.

Drużyny z naszego okręgu rywalizowały z zespołami: **Kram Bilgoraj, Technik i Automobilklub Zamość i Błoteczka Stalowa Wola**. Radomianie grali ze zmiennym powodzeniem i uzyskali następujące wyniki:

Energetyk Kozienice wygrał z **Kramem Bilgoraj** 19:11 i z **Technikiem Zamość** 25:5 oraz uzyskał dwa rezultaty remisowe 15:15 z **Błoteczką Stalowa Wola** i z **Automobilklubem Zamość**.

Niezależni Radom zanotowali na swoim koncie trzy zwycięstwa: z **Błoteczką** 18:12, z **Automobilklubem** 16:14, z **Kramem** 19:11 i doznali jednej porażki w pojedynku z **Technikiem** 14:16.

Polonez Radom wygrał jedno spotkanie z **Błoteczką** 20:10, przegrał zaś z drużynami **Kramu Bilgoraj** 13:17, **Automobilklubu i Technika Zamość** 13:17 i 7:23.

Z podobnym do Poloneza szczęściem swe pojedynki toczył **Mikirad Radom**, który musiał uznać wyższość rywali w meczach z **Technikiem** 10:20 z **Błoteczką** 12:18 i z **Automobilklubem** 6:24.

Radomianie lepsi okazali się tylko od brydżystów z Biłgoraja, których pokonali 16:14.

Po czwartym zjeździe miejsce w ścisłej czołówce tabeli zajmują **Niezależni Radom**, pozostałe nasze zespoły plasują się na pozycjach w środkowej części tabeli.

☆ ☆ ☆

Kielczanie występujący w lidze makroregionalnej kolejne mecze o mistrzowskie punkty rozgrywali w Lublinie. Zarówno zespół **Mitexu-Bud Kielce**, jak i Energetyka Kielce spisały się bardzo dobrze.

Mitex-Bud pokonał **Jokera Lublin** – 17:13, **Tranzyt Lublin** 21:9, **Sygnał Lublin** 23:7, zaś uległ **Czarnym Dęblin** 11:19, natomiast **Energetyk** zwyciężył **Czarnych** 22:8, **Jokera** 19:11, zremisował z **Tranzytem** 15:15 oraz przegrał z **Sygnałem 10:20. Przed kończącym pierwszą rundę rozgrywek zjazdem kieleckie drużyny plasują się w ścisłej czołówce tabeli.**

(pd), (d)

Strzelali na Słowiku

W hali Stelli w podkieleckim Słowiku rozegrane zostały w sobotę i niedzielę okręgowe zawody lucznicze, stanowiące dla juniorów i juniorów młodszych eliminacje do zbliżających się Halowych Mistrzostw Polski w tych kategoriach wiekowych.

Choć spora grupa naszych łuczników startowała równocześnie w Zamościu, nie brakowało wartościowych wyników. Najwyżej należy ocenić rezultat „wystrzelany" przez młodzika **Roberta Kaniowskiego** ze Stelli, który choć wywalczył w kategorii open czwartą pozycję, był bliski wyprzedzenia dużo starszych od siebie rywali.

W rywalizacji łuczniczek zwyciężyła **Monika Sot** (Stella) z wynikiem 1052 pkt., zaś na kolejnych miejscach sklasyfikowano: **Małgorzatę Olejnik** ze Startu Kielce – 1045 pkt., **Katarzynę Zawadzką** – 1003 pkt., **Justynę Szczerek** – 991 pkt., **Justynę Kos** – 952 pkt. oraz **Joannę Seweryn** (Stella) – 827 pkt.

W konkurencji open łuczników najlepszy okazał się **Tomasz Bielecki**. Z wyniikiem 1079 pkt. wyprzedził: **Roberta Kasprzyckiego** (Astra Piekoszów) – 1068 pkt., **Sebastiana Bątora** – 1063 pkt., **Roberta Kaniowskiego** – 1050 pkt., **Jarosława Kubickiego** – 1011 pkt. oraz **Marcina Goluzda** (wszyscy Stella) – 998 pkt.

(d)

Nie dali rady komputerowi

Tradycyjnie już działacze kieleckiego Kolejarza zorganizowali otwarty noworoczny turniej szachowy. Łącznie w rywalizacji uczestniczyło 22 zawodników oraz... komputer „mefisto-91".

Jak się okazało, właśnie komputer **„mefisto-91"** najlepiej radził sobie przy szachownicach i formalnie to jemu z dorobkiem 8,5 pkt. (na 9 możliwych do zdobycia) przypadła pierwsza lokata w turnieju.

Z pozostałych graczy najlepiej spisał się **Tadeusz Kieres** (nie stowarzyszony), który zgromadził w turnieju 7 pkt., wyprzedzając **Piotra Wiśniewskiego** (Graf-Bud Kielce) – 6,5 pkt., **Jacka Dulińskiego** (Kolejarz) – 6 pkt. oraz **Iskrena Antonowa** (WDK Kielce) – 5,5 pkt.

Spośród uczestniczących w turnieju juniorów najlepiej spisał się **Jarosław Różycki** z kieleckiego Żaka, który w 9 rundach zgromadził łącznie 5 pkt.

☆ ☆ ☆

W lokalu Spółdzielni Mieszkaniowej w Pińczowie rozegrano turniej szachów aktywnych z udziałem zawodników reprezentujących dwa miejscowe kluby: **Aspin** (klub szachowo-warcabowy) i **Nidę**.

Najlepszy okazał się **Jarosław Żwirko** (Aspin), który uzyskał 6 pkt. i wyprzedził **Adolfa Stochla** 5 pkt. i **Józefa Mrozika** (obaj Nida) – 4 pkt.

Dla najlepszych spółka „NIDA-GIPS" z Gacek ufundowała nagrody rzeczowe.

(wid, pak)

Radomiak bez telefonów

Telefon w RKS Radomiak milczał wczoraj jak zaklęty. Brak połączenia nie był wynikiem awarii, lecz zabłokowania numeru przez Urząd Telekomunikacji. Klub zalega z opłatami ponad 7 mln zł. Radomiak nie uregulował również rachunku za grudzień, wynoszącego 2 mln zł. Łączne zaległości, nie licząc odsetek, wynoszą już ponad 10 mln zł. Jak się dowiedzieliśmy, do klubu można teraz dzwonić pod nr 445-20. **(zp)**

Notatnik piłkarski

oni spore szanse wywalczenia miejsca w szerokiej kadrze. Radomianie zostaną zakwaterowani w hotelu „Salamander". Przewidziane są mecze sparringowe m.in. z **Legią Warszawa, Stalą Stalowa Wola** oraz **Lechem Poznań**.

(zp)

Jak będzie w Spale?

Za niespełna dwa tygodnie, 28 stycznia, w Spale rozpoczną się halowe Mistrzostwa Polski juniorów. Nic więc dziwnego, że lekkoatletyczna młodzież obu naszych województw wykorzystuje każdą okazję do sprawdzenia formy.

Ostatnio młodzi reprezentanci obu naszych województw z powodzeniem startowali w ogólnopolskim mityngu w Warszawie, uzyskując sporo niezłych rezultatów.

Tylko niespełna sekunda dzieliła **Grzegorza Bogałę** z Granatu/Dami Skarżysko od poprawienia rekordu Polski juniorów młodszych na dystansie 2 km, ale i tak rezultat 5.31,94 jest dobrym prognostykiem przed mistrzostwami w Spale.

Na tym samym dystansie biegali także inni podopieczni trenera **Krzysztofa Woliańskiego**, a warte odnotowania są rezultaty **Rafała Wójcika** - 5.27,85, **Michala Koselnika** – 5.38,99 oraz **Jacka Wośka** – 5.41,40. Także jedynaczka z Granatu/Dami, **Violetta Frankiewicz** zaprezentowała dobrą formę, poprawiając rezultatem 2.54,84 rekord życiowy w biegu na 1000 m o blisko 2 sekundy.

W stolicy z kielczan najwartościowsze wyniki uzyskali: **200 m Marta Cedro** (Novi-Bis) – 27,70, **Tomasz Strzelecki** (Budowlani) – 24,05, **Tomasz Tracz** (Novi-Bis) – 24,15, **600 m Rafał Wasik** – 1.27,62, **1000 m Ewa Młynarczyk** – 3.01,35, **Justyna Wnuk** (wszyscy Budowlani) – 3.02,22, skok wzwyż – **Michał Sarnot** (Żak) – 1.95.

Ponadto **Edyta Ciszek** z koneckiego Olimpu przebiegła 600 m w czasie 1.42,92, zaś jej klubowy kolega **Marek Rożej** na tym samym dystansie uzyskał czas 1.28,38.

W Warszawie startowali także młodzi zawodnicy z Radomiaka/Dami. Oto lepsze rezultaty uzyskane przez podopiecznych trenera **Ireneusza Zgrzebnickiego**: **200 m Paweł Piwowarski** – 24,24, **Luiza Łańcuchowska** – 27,00, **1000 m Jakub Fijałkowski** – 2.34,12, **Grzegorz Krzosek** – 2.36,44, **60 m ppł. Kamil Sapiński** – 9,09, **60 m Grzegorz Wójcik** – 7,38, **Agnieszka Chojnacka** – 8,56. Warto dodać, że **Jakub Fijałkowski** i **Luiza Łańcuchowska** zwyciężyli w swoich konkurencjach w kategorii juniorów.

☆ ☆ ☆

Grupa młodych lekkoatletów Radomiaka-Dami, MZKS Kozienice oraz Orląd Radom otrzymała powołanie do kadry Polski juniorów i młodzieżowców. Znaleźli się w niej: **Luiza Łańcuchowska** (400 m), **Iwona Kurzempa** (skok wzwyż), **Jarosław Kalbarczyk** (400 ppł.) – wszyscy Radomiak-Dami, **Łukasz Kowalczyk** (Orląta – sprinty), **Mariusz Dygas** (800 m), **Danuta Weronowicz** (600), **Michał Kubiałka** (300 m), **Artur Blasiński** (5000 m). Wśród seniorów w kadrze znajduje się ponadto **Tomasz Nagórka** (110 ppł.), który od niedawna reprezentuje barwy Radomiaka-Dami.

(wid), (zp)

Koleżną propozycję dla dzieci i młodzieży szkolnej na zbliżające się zimowe ferie przedstawia Szkoła Tenisowa „Vigor" w Kielcach. Właścicielka szkoły, była świetna tenisistka, Iwona Godek organizuje od 31 stycznia do 12 lutego zajęcia tenisowe w Centrum Targowym „Kielce" przy ul. Zakładowej 1.

Ferie z „Vigorem"

Codziennie od poniedziałku do piątku, w godz. 10 - 13 wszyscy chętni mogą korzystać z fachowych porad i doskonalić tajniki tenisa (istnieje możliwość posiłku). Zapisy tylko do 23 stycznia pod nr. tel. 28-689 i 31-79-05 lub w CTK przy ul. Zakładowej.

(p)

http://sbc.wbp.kielce.pl/dlibra

Starachowice

„Gerda" zainwestuje?

Inwestycje, zbyt na poszukiwane na rynkach zagranicznych wyroby oraz trzykrotne zwiększenie zatrudnienia zapewnia warszawska firma „GERDA", która zamierza wykupić Zakład Budowy Maszyn i Urządzeń w „Starze".

Trwające od września ubiegłego roku rozmowy zaczynają przynosić pierwsze efekty. Dzięki współpracy z warszawskim partnerem zapewniony zostanie stały zbyt na wytwarzane tu specjalistyczne wyroby. Przewiduje się, że w nieodległym czasie zatrudnienie wzrośnie do 300 osób (dzisiaj 104).

Warszawskie Przedsiębiorstwo Innowacyjno-Wdrożeniowe „GERDA" zajmuje się m.in. produkcją urządzeń zabezpieczających – zamków, szaf pancernych i systemów antywłamaniowych. O jego renomie najlepiej chyba świadczy fakt, że blisko 40 proc. wyrobów trafia na rynki zagraniczne: do Francji, Anglii, Grecji i Kanady.

Właściciele „Gerdy" – **Marek Głowacki** i **Artur Litwiński** zainteresowali się jedną ze spółek „Stara", w którą zamierzają zainwestować. Po bliższym zapoznaniu się z możliwościami ZBMiU i fachowością jego załogi, zdecydowali się na umowę dzierżawną. W przyszłości, kiedy ostatecznie uregulowane zostaną sprawy własnościowe, „GERDA" chciałaby kupić starowski zakład. Zgodnie z wstępną umową, spółka zostanie wykupiona w całości, łącznie z maszynami i... załogą.

Wdrażająca do produkcji nowe wyroby „GERDA", oprócz potrojenia dotychczasowego zatrudnienia, planuje utworzenie w ZBMiU zakładu pracy chronionej. Obok kilkuset fachowców spośród starachowickich bezrobotnych, w firmie znajdzie więc zatrudnienie kilkudziesięciu rencistów i osoby niepełnosprawne.

Pomoc ze strony kierownictwa „Stara" S.A. oraz poparcie Zarządu Miasta pozwala oczekiwać, iż w niedługim czasie zatrudnieniowe obietnice „GERDY" staną się faktem. W mieście, gdzie bezrobocie przekroczyło już 14 tys. osób, każde nowe miejsce pracy jest szczególnie istotne. Jeżeli inne – nie tylko krajowe – firmy, które przymierzają się do inwestowania w Starachowicach, pójdą śladami „tytoniówki" i warszawskiej „GERDY", jest szansa na stopniowe przełamywanie zatrudnieniowej zapaści.

MAREK BARAŃSKI

Starachowice

Wyróżniony lekarz

Znanego i cenionego nie tylko w Starachowicach pediatrę i specjalistę z zakresu alergologii – **Janusza Zakrzewskiego** wyróżniono honorową odznaką „Za zasługi dla oświaty".

Doktor J. Zakrzewski od wielu lat kieruje Poradnią Medycyny Szkolnej, jest również wiceprezesem Zarządu Rejonowego PCK. Swego czasu był wykładowcą w miejscowych szkołach średnich.

Odznakę wręczono laureatowi podczas ostatniej sesji Rady Miejskiej. **(M.B.)**

Samochody w meblowym

Dawnym pawilonem meblowym w Starachowicach przy ul. AK zainteresowało się Przedsiębiorstwo Obrotu Samochodami i Częściami.

Po niezbędnej adaptacji obiektu firma ta zamierza tu uruchomić pawilon handlowy. Oprócz przeznaczonej na nowoczesne samoobsługowe sklepy – spożywczy i przemysłowy – przewiduje się zorganizowanie punktu informacyjnego sprzedaży samochodów. W pawilonie eksponowane będą m.in. oferowane w systemie ratalnym „polonezy" i „tico". **(M.B.)**

Czarne dni

2 stycznia br. zmarły w Końskich 24 osoby. Następnego dnia, 3 stycznia, 18 osób pożegnało się z ziemskim padołem. Jak wynika ze statystyki, tak czarnego początku roku nigdy dotąd nie notowano. **(mak)**

Skarżysko-Kamienna

Projekt budżetu – do wglądu

Zarząd Miasta Skarżyska-Kamiennej informuje, że projekt budżetu miasta Skarżyska-Kamiennej na 1994 r. znajduje się do wglądu w biurze Rady Miasta (pokój nr 32) oraz w Wydziale Finansowym (pokój nr 42 i 44), mieszczących się w lokalu Urzędu Miejskiego ul. Sikorskiego 18.

Zainteresowani mieszkańcy miasta, instytucje, organizacje społeczne i polityczne oraz osoby prawne mogą uzyskać szczegółowe informacje w tym zakresie oraz zgłaszać wszelkie uwagi, wnioski i postulaty do przedstawionego projektu w siedzibach wskazanych wyżej jednostek organizacyjnych urzędu w dniach urzędowania, w godzinach od 7.30 do 15.30.

Gratulacje dla Z. Pacelta

Prezydent Ostrowca, **Lech Janiszewski** przesłał na ręce **Zbigniewa Pacelta** pismo w związku z mianowaniem go na dyrektora Departamentu Sportu w Urzędzie Kultury Fizycznej i Turystyki.

Z. Pacelt pochodzi z ostrowieckiej dzielnicy Skarpa i w latach sześćdziesiątych zaczął odnosić pierwsze sukcesy w pływaniu. Dzięki niemu, zresztą, pływanie wtedy stało się najmodniejszym sportem KSZO. W 1977 r. został po raz pierwszy mistrzem świata. Startował na olimpiadach w Montrealu, San Antonio, Meksyku, Monachium, Moskwie. Prezydent miasta przesłał mu gratulacje w związku z wyborem i zaprosił do złożenia wizyty w Urzędzie Miasta. **(an)**

Trudno wyburzyć...

Jak już informowaliśmy, przy ul. Warszawskiej w Końskich zawaliła się część budynku mieszkalnego. Podczas, gdy lokatorzy poszli do pracy, runęła konstrukcja dachu pierwszej kondygnacji i parteru. Lokatorzy otrzymali mieszkania zastępcze, ale zostali zobligowani do wyburzenia budynku.

Pani **Krystyna Banaś** twierdzi, że jedna połowa runęła sama, bez ludzkiej pomocy. – Tę, którą teraz rozbieramy trudno rozwalić kilofami. Musimy zburzyć, żeby przypadkowym ludziom coś nie spadło na głowę, albo jeszcze gorzej.

Prace wyburzeniowe trwają. Policja zamknęła ten odcinek ulicy Warszawskiej, żeby nikt w robotach nie przeszkadzał.

Przechodnie twierdzą, że najlepiej to byłoby... założyć dynamit i fruu... Potem tylko pozamiatać. **(mak)**

Fot. M. Klusek

Fot. M. Klusek

Końskie

Cicha rocznica

16 stycznia 1945 roku, do Końskich wjechały pancerne czołówki Armii Czerwonej. Przez 45 lat data 16 stycznia kojarzona była z wyzwoleniem Końskich spod okupacji hitlerowskiej. Nawet jednej z ulic nadano imię 16 Stycznia. Ale ostatnio jakoś ta data jest przemilczana, wręcz wyjaśniana, że ten dzień był dla Końskich jedynie momentem historii zmiany okupanta: z niemieckiego na sowieckiego.

Jednak o rocznicy pamiętają lewicujący kombatanci, byli żołnierze I Armii LWP. To oni, w przeddzień spotkali się przed miejscami uświęconymi krwią konecczan. Złożyli kwiaty przed pomnikami: Partyzantów, Żołnierzy Września, tablicą zamordowanych w obozach zagłady. Zapalili znicze. **(mak)**

Starachowice

Płonące listy

Wśród miejscowych nastolatków upowszechnia się nowa moda. Nudzące się małolaty coraz częściej podpalają pocztowe skrzynki.

Swego czasu w starachowickich wieżowcach przy ul. Kościelnej, w budynkach na osiedlach Skałka i Wzgórze płonęły listowe skrzynki, umieszczone w blokowych klatkach schodowych. Ostatnio kiedy w wielu blokach zainstalowano domofony i dostęp do nich jest utrudniony, nudzące się dzieciaki coraz częściej podpalają pocztowe skrzynki; również te wiszące na zewnątrz placówek pocztowych. Tak było przy ul. 3 Maja, gdzie rozwydrzeni uczniowie podpalili znajdujące się w czerwonej skrzynce przesyłki. Oblane jakimś łatwo palnym płynem listy prawie doszczętnie spłonęły. Sprawców tych chuligańskich wyczynów dotychczas nie wykryto. **(M.B.)**

Na targu w Ostrowcu

Owoce: jabłka – 2,5 – 7 tys. zł, winogrona – 28 tys. zł, pomarańcze – 26 tys. zł, banany – 18 tys. zł, cytryny – 26 tys. zł, orzechy włoskie – 13 tys. zł.

Warzywa: ziemniaki – 1 – 1,5 tys. zł za 1 kg, sałata – 12 tys. zł, ogórki kiszone – 14 tys. zł, pomidory – 40 tys. zł, papryka czerwona – 55 tys. zł, cebula – 4 tys. zł, pietruszka – 6 tys. zł, pieczarki – 28 tys. zł, marchew – 3 tys. zł, brukselka – 8 tys. zł.

Wołowina: wołowina bez kości – 75 tys. zł, rosołowa – 65 tys. zł, oczko – 70 tys. zł, wątroba – 50 tys. zł.

Cielęcina: – 80 tys. zł.

Wieprzowina: schab – 80 – 100 tys. zł, żeberka – 60 tys. zł, boczek – 55 tys. zł, słonina – 40 tys. zł, golonka – 45 tys. zł.

Drób: kurczak – 40 tys. zł, udka – 45 tys. zł, filety – 70 tys. zł, żołądki – 45 tys. zł.

Jaja: 3,3 – 3,6 tys. zł za 1 sztukę, śmietana – 20 tys. zł za 1 litr, miód – 50 tys. za 1 litr. **(an)**

http://sbc.wbp.kielce.pl/dlibra