Tylko jutro karta nowego konkursu!

Słowo ludu

WYDANIE KIELECKIE

KIELCE – RADOM – TARNOBRZEG CZWARTEK, 28 KWIETNIA 1994 R.

350–400 NR INDEKSU ROK XLIV NR 98 (13501) CENA 3000 ZŁ

ob/1108/94

Próba sił „Solidarność" – rząd

STRAJK DO SKUTKU

Dziś na Kielecczyźnie do strajku generalnego przystępuje kilkadziesiąt zakładów – poinformowano nas w Zarządzie Regionu Świętokrzyskiego NSZZ „Solidarność". Związkowcy zapowiadają, że będą protestować do skutku.

– „Solidarność" nie chce władzy. Nie interesuje nas, czy rząd jest czerwony czy niebieski. Nasze postulaty stawialiśmy już poprzedniemu rządowi. Ponieważ ich nie realizował, spowodowaliśmy jego odejście. Jeżeli ten rząd nie zgodzi się na nie, będziemy strajkować do skutku – powiedział nam **Waldemar Bartosz**, przewodniczący Zarządu Regionu Świętokrzyskiego NSZZ „Solidarność".

Strajk zaczął się w kopalniach węgla brunatnego. Górnicza „Solidarność" protestowała m.in. przeciwko holdingom energetycznym. Do postulatów branżowych „S" dołączyła postulaty ogólnopolskie. Związkowcy domagają się m.in. zwolnienia tempa wzrostu cen energii, odejścia od popiwku, zwiększenia realnych dochodów ludności, wprowadzenia „Paktu o przedsiębiorstwie", dokonania zmian w ustawie budżetowej oraz uwłaszczenia wszystkich obywateli majątkiem narodowym.

Wczoraj rano, w wywiadzie dla radiowej „Trójki", minister przemysłu **Marek Pol** powiedział, że realizacja wszystkich postulatów w ciągu 48 godzin jest niemożliwa, a strajk ma charakter polityczny.

– Polityka nie jest zastrzeżona dla elit. Związek zawodowy musi mieć wpływ na wszystko, co dotyczy ludzi pracy – mówią związkowcy z „S".

We wtorek W. Bartosz był u strajkujących górników w Bełchatowie: – Kiedy po przyjeździe z rozmów z delegacją rządową nasi delegaci powiedzieli górnikom w Bełchatowie, że minister wprawdzie zawiesił decyzję o holdingach energetycznych, ale nie zgadza się na realizację postulatów przedstawionych przez „Solidarność", ludzie byli oburzeni. **Na pytanie czy przerywamy strajk czy strajkujemy dalej, prawie 20 tysięcy osób jednogłośnie krzyknęło: „Strajkujemy do końca".** Atmosfera była taka, jak w 1980 roku – opowiada.

Do wyznaczonego na dziś strajku generalnego w woj. kieleckim zgłosiło akces kilkadziesiąt zakładów, w tym największe: **Huta „Ostrowiec", „Star" SA, kielecka „Iskra". Przyłączyły się do niego także Zakłady Metalowe „Mesko" w Skarżysku, które swoją akcję w ramach ogólnokrajowego protestu „zbrojeniówki" wyznaczyły na 6 maja.** Strajkować będą wszystkie zmiany. Z czynnego strajku wyłączono: szkoły, służbę zdrowia, wodociągi i gazownie, zakłady energetyczne, wydziały pracujące w ruchu ciągłym i trakcje PKP. Zostaną one oflagowane, a protestujący założą biało-czerwone opaski.

– Spodziewamy się, że rząd podejmie z nami rozmowy. Musi liczyć się z nastrojami społecznymi – mówią członkowie kieleckiej „Solidarności".

LIDIA ZAWISTOWSKA

Czytaj też na str. 2.

Prof. G. Kołodko kandydatem na wicepremiera i ministra finansów

Z akceptacją

Prezydent Lech Wałęsa chce szybko zapoznać się z sytuacją w kraju i będzie reagował w zależności od potrzeb.

W środę, po powrocie z Wilna do Warszawy, prezydent odpowiadając na pytania dziennikarzy powiedział, że „jeśli jest konieczne, to musi być do dyspozycji tych wszystkich, którzy potrzebują prezydenta". Dodał, że oczywiście będzie rozmawiał i z premierem i z przewodniczącym „Solidarności".

Pytany czy poparłby Grzegorza Kołodkę, kandydata lewicy na funkcję wicepremiera i ministra finansów prezydent powiedział, że do tej pory zastrzeżeń nie miał i chyba kandydatura ta by przeszła. Dodał, że nie ma formalnego wniosku w tej sprawie.

(PAP)

Nagrodę odbiera Jerzy Daniel (z lewej). Fot. P. Polak

Premiery rozdane

Dziesięć milionów złotych i dyplomy honorowe to nagrody, które wręczono wczoraj w Centrum „Exbudu" w Kielcach laureatom Świętokrzyskiej Premiery Literackiej „Zima 1993".

Jury, w skład którego weszli historycy literatury i pisarze, a przewodniczył prof. dr hab. **Stanisław Żak**, nagrodziło sandomierskiego poetę **Bolesława Garbosia** za „Wybór poezji" (wyd. STON) oraz **Jerzego Daniela** i **Krzysztofa Marchela** za album „Kielce na dawnej pocztówce" (wyd. BGW). Dyplom honorowy, bez gotówki, przyznano radomsko-kieleckiej oficynie wydawniczej STON, którą prowadzą **Stanisław Nyczaj** i **Teresa Opoka**.

„Premiery", ufundowane przez wojewodę kieleckiego, rozdano po raz pierwszy. Konkurs będzie się odbywał co kwartał. **(gk)**

Jubileusz z akwarelą

Wernisaż wystawy akwarel **Bolesława Cetnera** pt. „Krajobrazy" odbył się wczoraj wieczorem w Galerii „Ikara" w Kieleckim Centrum Kultury. Ekspozycja u świetnia 70 urodziny i jubileusz 40-lecia pracy twórczej kieleckiego artysty.

– Miałem być oficerem lotnictwa, ale przypadek sprawił, że zostałem malarzem. Stan zdrowia nie pozwolił mi latać. **(gk)**

Poprosiłem prezydenta, by nie robił mi reklamy

– powiedział nam Marek Borowski, były wicepremier.

(Czytaj na str. 4.)

* Ewakuowano 300 osób
* Policja na tropie „dowcipnisia"

Z „Iskry" bomba

Ponad 300 pracowników trzeba było wczoraj w południe ewakuować z biurowca FLT „Iskra", przy ul. Jagiellońskiej w Kielcach.

O 12.20 anonimowy męski głos telefonicznie poinformował recepcjonistów, że w budynku znajduje się bomba. 15 minut później brygada antyterrorystyczna rozpoczęła przeszukiwanie poszczególnych pomieszczeń. **Alarm okazał się fałszywy.**

W biurowcu „Iskry" znajduje się m.in. Urząd Celny oraz dział reklamacji Telekomunikacji Polskiej SA. Niewykluczone, że bombowy alarm był zemstą rozdrażnionego klienta któreś z tych instytucji. **Policja twierdzi, że są szanse na jego indentyfikację.**

ZO

Ewakuowani przed biurowcem. Fot. D. Gacek

Huta opóźnia śledztwo

Na tropie wycieku

Ciągle nikt nie potrafi powiedzieć, ile mazutu wyciekło ze zbiornika kondensatu w Hucie „Ostrowiec" i skąd się on tam wziął. Prokuratura Rejonowa rozpoczęła żmudne śledztwo. Huta je opóźnia.

Początkowo prokuratura otrzymała informację, że wyciekło jedynie kilkanaście kilogramów mazutu. Później mówiono o kilkuset kilogramach, ostatnio nawet o dwóch tonach. **Mazut znalazł się w zbiorniku kondensatu, w którym powinna być sama woda.** Trudno na razie powiedzieć, czy przyczyną pęknięcia zbiornika była niewłaściwa jego eksploatacja, czy materiał, z którego został wybudowany.

– Hutę poprosiliśmy we wtorek o dostarczenie dokumentacji zbiornika – mówi prokurator **Cezary Kiszka**. – Dotychczas jej nie otrzymaliśmy. Huta nie wykonała także w piątek wykopów wokół zbiornika tak, jak jej poleciliśmy. **Prace zaczęto dopiero we wtorek. To każe nam przypuszczać, że jest jej na rękę opóźnianie śledztwa.**

Główny energetyk huty **Marian Strzelecki** twierdzi, że mimo najlepszych chęci nie może określić, jak duży był wyciek. Mazut znalazł się w zbiorniku podczas uruchamiania walcowni. W środę, jeden z pracowników spuścił więcej mieszaniny mazutowo-wodnej. Odnaleziono już dokumentację zbiornika, która być może da odpowiedź na pytanie, jakie były przyczyny pęknięcia.

– Nie ukrywaliśmy wycieku mazutu – wyjaśnia M. Strzelecki. – Poinformowałem niezwłocznie wodociągi i miejską ochronę środowiska. Doszło do takiego zagrożenia, gdyż zbiornik umieszczono nad kolektorem sanitarnym, który połączony jest bezpośrednio z siecią miejską. Tak zaprojektowano w latach siedemdziesiątych.

Wcześniej również dochodziło do wycieków mazutu. Nie dostawał się on jednak, jak twierdzi główny energetyk, do kanalizacji sanitarnej tylko do przemysłowej. W hutniczej oczyszczalni ścieków wodę mechanicznie oczyszczano z czarnej mazi.

ANDRZEJ NOWAK

FLASH – BEER
Kielce, ul. Okrzei 61, tel. 484–06
piwo w beczce i kegu
RYCERZ ZAMKOWE I HUZAR
KMICIC ZIELONA G. LEŻAJSK
napoje, 50 gat. p. butelkowego
Towar dowozimy gratis.
Stosujemy terminy płatności.
Nagrodę w marcu otrzymuje S. Świder.
1845/6

Kup „Magazyn"!

Publikujemy dla was w piątek teksty o Klimku-podpalaczu, niespokojnej kobiecie z Baranowa, wywiad z Witoldem Zaraską, dyskusję o tym jaka jest dzisiejsza Polska. Będzie też „Zbój Świętokrzyski" z opowieściami o morderstwach, dalekowschodnich ćwiczeniach i duchach.

Mobilat®
Maść, żel
Skuteczny przy:
• bólach stawów
• bólach mięśni
• urazach i zapaleniach stawów i mięśni
LUITPOLD
Dostępny w aptekach bez recepty
334/k

http://sbc.wbp.kielce.pl/dlibra

Zdaniem rządu

Strajki mogą zniweczyć rozwój gospodarczy

Według Rady Ministrów strajki w kopalniach węgla brunatnego stanowią zagrożenie dla bezpieczeństwa energetycznego Polski, a rozszerzenie akcji strajkowych może zniweczyć szanse rozwoju gospodarczego – informuje środowy komunikat Biura Prasowego Rządu.

„Zdaniem premiera nie ma żadnych podstaw do ogłaszania strajku ogólnopolskiego" – informuje komunikat.

W swoim stanowisku rząd podkreśla, że związkowcy nie mają merytorycznych podstaw do sięgania po broń strajkową. Rada Ministrów stwierdza, że gotowość rządu do rozmów jest ignorowana, co dowodzi, że dla organizatorów strajku nie liczy się treść postulatów i negocjacje, ale liczą się dla nich same niepokoje i napięcia.

„Zachowując otwartość na merytoryczne negocjacje rząd deklaruje, że będzie zdecydowanie przeciwstawiał się anarchizacji życia gospodarczego i działał na rzecz obywateli" – stwierdza się w stanowisku Rady Ministrów.

(PAP)

Episkopat chce konkordatu

Przed rozpoczęciem środowych obrad 269 Konferencji Plenarnej Episkopatu Polski prymas Polski powiedział dziennikarzowi PAP, że jest za tym, „aby konkordat nie wisiał w próżni". „Konkordat nikomu i niczemu nie zagraża. I dlatego powinien jak najszybciej wejść w życie, żebyśmy przynajmniej na odcinku religijnym, a więc nie tylko Kościoła katolickiego, ale w pewnej perspektywie wszystkich wyznań, mogli mieć stabilność" – stwierdził kardynał Józef Glemp.

Trzydniowe obrady konferencji są poświęcone sprawom konkordatu, konstytucji oraz wyborów samorządowych. Obradom przewodniczy kardynał Józef Glemp.

(PAP)

Strajk Ogólnopolski „S"

Przygotowani do akcji

Przewodniczący Komisji Krajowej NSZZ „Solidarność" Marian Krzaklewski komentując podjętą w Bełchatowie przez Sztab Akcji Protestacyjnej „S" decyzję o rozpoczęciu 28 bm. Ogólnopolskiego Strajku powiedział w środę Gdańsku: – Od dawna byliśmy przygotowani na tę sytuację, a zakłady z regionów deklarowały nam wcześniej możliwość przeprowadzenia w nich akcji strajkowej.

Zdaniem szefa „S" w pierwszych dwóch dniach po rozpoczęciu strajku będzie dużo akcji ostrzegawczych, dwugodzinnych", ale co najmniej sto zakładów rozpocznie strajk ciągły.

Krzaklewski jest przekonany o skuteczności rozpoczynającej się w czwartek akcji, która objąć ma wszystkie branże zawodowe. – Nasza akcja jest już udana, przed rozpoczęciem strajku ogólnopolskiego. Strajkuje ok. 120 tys. ludzi, a efekt strategiczny strajku został praktycznie osiągnięty – powiedział lider „S" dodając, że obecne rozszerzenie strajków „ma wymiar raczej solidarnościowy".

Odparł on również stawiane ze strony rządu zarzuty, że strajk „Solidarności" ma charakter polityczny. – Według mnie to już jest doktryna rządu, który twierdzi, że każdy popierany przez ludzi strajk, stanowiący problem dla władzy, jest strajkiem politycznym. Dla mnie jest to bzdura, gdyż żaden z postulatów nie jest postulatem politycznym, ani personalnym. Dotyczą one realizacji ustaw, spraw społeczno-gospodarczych" – powiedział Krzaklewski.

(PAP)

Kopalnie, które nie fedrują

Państwowa Agencja Węgla Kamiennego w rutynowym sprawozdaniu dla ministra przemysłu i handlu poinformowała, iż w środę strajk kontynuowało 15 z 63 istniejących kopalń węgla kamiennego.

W proteście bierze udział 8797 osób na około 170 tys. zatrudnionych w tej branży.

Odsetek strajkujących wynosi od 12 proc. (KWK „Krupiński") do 78 proc. (KWK „Moszczenica").

Strajk kontynuowany jest także we wszystkich – 4 kopalniach węgla brunatnego oraz 3 zakładach wydobywczych rudy cynku i ołowiu.

(PAP)

Wzrost możliwy

Uzyskanie wzrostu produktu krajowego brutto w br. o 4,5 proc. jest cały czas możliwe. W 1994 r. produkcja przemysłowa powinna być wyższa niż w ub.r. o około 7 proc., zaś budowlano-montażowa – o około 5 proc. Ceny wzrosną w skali roku prawdopodobnie więcej niż przewidywano, bo o 31 proc.

Informacje te przekazał na konferencji prasowej 27 bm. w Warszawie szef Centralnego Urzędu Planowania, minister Mirosław Pietrewicz.

Pietrewicz stwierdził, że jeśli zostanie utrzymane tempo wzrostu wynagrodzeń z I kwartału br., to średnia płaca w całym 1994 r. wyniesie w sektorze przedsiębiorstw ok. 5,6 mln zł. Będzie ona o 400 tys. wyższa niż przewidywano przy konstruowaniu budżetu.

(PAP)

Orzeł Biały dla A. Bienia

Adam Bień – sędziwy pisarz, polityk i prawnik z Ossali – odznaczony zostanie przyznawanym przez prezydenta RP Orderem Orła Białego – najstarszym i najwyższym orderem Polski. Odznaczenie to zostało przywrócone kilka lat temu. Akt dekoracji dokonany zostanie podczas obchodów tegorocznego święta 3 Maja.

(RAIR)

OPZZ przeciw

Prezydium Rady OPZZ postanowiło 27 bm., że nie poprze strajku zorganizowanego przez Komisję Krajową NSZZ „S". Zwróci się też do wszystkich swoich członków o nieuczestniczenie w tej akcji protestacyjnej. Prezydium związku będzie się domagać dymisji ministra przemysłu Marka Pola.

„OPZZ wyraża zdecydowany protest przeciwko manipulowaniu postulatami związkowymi i wykorzystywaniu ich przez „S" do prowadzenia gry politycznej" – głosi stanowisko prezydium.

Przewodnicząca OPZZ Ewa Spychalska, uzasadniając żądanie dymisji Pola, stwierdziła, że jest on „powolny, miękki, łamie ustalenia i brak mu inicjatywy rozwiązywania problemów".

(PAP)

„S 80" nie akceptuje

Dalsza eskalacja obecnych strajków może doprowadzić do totalnego chaosu w kraju, a w konsekwencji do upadku rządu koalicyjnego i powrotu do władzy starych liberalno-postsolidarnościowych ugrupowań – stwierdził 27 bm. przewodniczący „Solidarności 80" Marian Jurczyk. – „Solidarność 80" nie zaakceptuje takiego scenariusza, gdyż może on doprowadzić do dalszej destabilizacji życia społeczno-gospodarczego i pogorszenia się sytuacji materialnej ludzi pracy. Nie oznacza to, że związek nasz bezkrytycznie podpisuje się pod programem rządu koalicyjnego.

Prosto z Wiejskiej

Otworzyć uszy na słuchanie

Tak można by nazwać konkluzję zorganizowanego przez Prezydium Senatu seminarium poświęconego dwizbowości parlamentu.

Zdecydowana większość uczestników dyskusji opowiadała się za potrzebą istnienia Senatu i to nie dlatego, że gościła w siedzibie Izby Wyższej i debatowała w senackiej sali obrad. Przeciwnikami drugiej Izby byli zdecydowanie przedstawiciele Unii Pracy. Mniej zdecydowanie – przedstawiciele Sojuszu Lewicy Demokratycznej, którzy są zwolennikami utworzenia krajowej izby gospodarki i pracy, stanowiącej reprezentację pracodawców i pracobiorców. Zdaniem pos. Jerzego Jaskierni (członka Komisji Konstytucyjnej Zgromadzenia Narodowego) – trzeba otworzyć uszy na słuchanie, solidnie analizować wszelkie „za" i „przeciw" dwuizbowości parlamentu, zastanowić się, co przemawia za jedno-, a co za dwuizbowością.

Według sen. Stefana Pastuszki druga Izba jest potrzebna jako „czynnik stabilizujący", jako „izba głębokiej refleksji". Jego zdaniem druga Izba parlamentu mogłaby odegrać rolę przyspieszającą transformację ustrojową i gospodarczą. PSL, którego członkiem jest sen. Pastuszka, w swoim programie zawarło koncepcję przekształcenia senatu w Izbę Samorządową, stanowiącą prezentację samorządu terytorialnego, zawodowego, gospodarczego i społecznego. Koncepcja ta nawiązuje do sformułowanej w latach trzydziestych przez Stronnictwo Ludowe idei utworzenia obok Sejmu naczelnej Izby Gospodarczej, wybieranej przez organizacje samorządu terytorialnego i gospodarczego. I jak powiedział marszałek Senatu Adam Struzik, rzecz nie tyle w nazwie drugiej Izby (może być „Senat", albo „Izba Samorządowa"), co w ordynacji wyborczej.

Seminarium nt. dwuizbowości w europejskich systemach parlamentarnych – jak powiedział wicemarszałek Senatu prof. Ryszard Czarny – „pozytywnie wpisało się w debatę dotyczącą kształtu, struktury oraz formuły własnej państwowości. Wpisało się w debatę nad nową konstytucją". A sen. Stefan Pastuszka dodał: „dwudniowa wymiana poglądów była niczym drożdże: zaznajomiliśmy się z różnymi opcjami. Zauważyliśmy, że jest możliwość znalezienia konsensusu". Zdaniem sen. Pastuszki, będącego wiceprzewodniczącym Komisji Konstytucyjnej Zgromadzenia Narodowego, nowa ustawa zasadnicza będzie wyrazem kompromisu ogólnonarodowego.

(rys)

W dniu 25 kwietnia 1994 r. zmarł

WŁADYSŁAW PATRZAŁEK

długoletni zasłużony działacz Lewicy Demokratycznej i kombatant. Odznaczony wieloma odznaczeniami państwowymi m.in. krzyżami Kawalerskim, Oficerskim i Komandorskim O.O.P. oraz Krzyżem Partyzanckim.

Wyrazy głębokiego współczucia żonie i rodzinie składają

Rada Wojewódzka i Miejska SdRP
oraz Zarząd Klubu Lewicy Demokratycznej w Kielcach

Pogrzeb odbędzie się 28.IV. 1994 r. o godz. 13 na cmentarzu w Cedzynie.

8583/g

W dniu 26.IV.1994 r. zmarła nagle przeżywszy 69 lat

MARIANNA BRZOZA
z domu Jaros

Nabożeństwo żałobne w kościele Maksymiliana Kolbe 29.IV. o godz. 15.15. Pogrzeb na cmentarzu Komunalnym II w dniu 29.IV. o godz. 16

8643/g **o czym zawiadamiają Dzieci z Rodzinami**

Wszystkim Przyjaciołom, Koleżankom i Współpracownikom naszej ukochanej Żony, Mamusi i Babci

BOGUSŁAWY GMAJ

którzy okazali nam tyle życzliwości i serca w ostatnich najtrudniejszych dniach Jej życia, udzielili nieocenionej pomocy w przygotowaniach najsmutniejszej dla nas ceremonii pożegnalnej i wraz z nami odprowadzili Ją w ostatnią drogę – z całego serca dziękujemy. Mąż z dziećmi i rodziną 9596/r

Z głębokim żalem zawiadamiamy, że 25.IV.1994 r. zmarła

dr ELŻBIETA KRAWCZYK

była pracownica Przychodni Zakładowej.

Szczere wyrazy współczucia rodzinie składają

Dyrekcja i pracownicy Wojewódzkiego Specjalistycznego Szpitala Dziecięcego im. Wł. Buszkowskiego w Kielcach BO

Słowo ludu

Redaguje kolegium: Krzysztof FALKIEWICZ – redaktor naczelny (tel. 424–80), Andrzej ZAŁUCKI (tel. 459–19), Zbigniew NOSAL (tel. 447–25) – zastępcy red. naczelnego, Grzegorz ŚCIWIARSKI – sekretarz redakcji (tel. 472–55), Jolanta MAJECKA, Elżbieta WIKŁO, Cezary JASTRZĘBSKI, Janusz KANIA, Jerzy KOZERA, Marek MACIĄGOWSKI, Bożena DOBRZYŃSKA (kierownik oddziału w Radomiu).

Adres redakcji: 25–520 Kielce 15 skrytka pocztowa 47, ul. Targowa 18, fax 46979. **Publicyści:** tel. 487–42, 501–83. **Reporterzy:** 489–91, 422–63, 443–45.

Dział sportu: 526–36. **Dział łączności z czytelnikami:** 501–83. BIURO OGŁOSZEŃ: 448–58, 472–51. REDAKCJA W RADOMIU: 26–600 Radom, ul. Żeromskiego 65, tel. 237–36, 63–20–64, 638–161, fax 281–60. BIURO OGŁOSZEŃ: 63–97–88. Wydawca: EXBUD–13 „Wydawnictwo" sp. z o.o., Kielce, ul. Targowa 18. Druk: EXBUD–17 sp. z o.o., Kielce, ul. Górna 21. Prenumeratę przyjmują wszystkie urzędy pocztowe na terenie województw kieleckiego i radomskiego.

ISSN 0137–9275

Redaktor wydania
Grzegorz Ściwiarski

Redaktor depeszowy
Marek Maciągowski

http://sbc.wbp.kielce.pl/dlibra

Według „Frankfurter Allgemeine Zeitung"

„Solidarność" szkodzi

Korespondenci zagraniczni w Warszawie z uwagą śledzą przebieg strajku górników. Michael Ludwig z dziennika „Frankfurter Allgemeine Zeitung" dochodzi do wniosku, że „Solidarność" jednoznacznie działa na szkodę kraju.

Ludwig jest zaskoczony, że górnicy odrzucają reformę organizacyjną swego przemysłu. Może ona podnieść rentowność wielu kopalń, a słabszym pomóc w przetrwaniu. Odnotowuje też, że gdy poprawiły się wyniki spółek węgla kamiennego, związek zawodowy natychmiast wymusił podwyżki, a potem miał pretensję, że nie było pieniędzy na modernizację i inwestycje przyszłościowe.

Michael Ludwig z niepokojem pisze o strajku kopalń węgla brunatnego i o negocjacjach z rządem. Zauważa, że strajkujący górnicy tradycyjnie żądają, by państwo płaciło im za strajk. Gdzie indziej to związek zawodowy rekompensuje swym członkom utracone w czasie trwania strajku zarobki.

Korespondent gazety frankfurckiej dochodzi do wniosku, że „Solidarność" blokuje unowocześnienie dawnych „dinozaurów socjalistycznych". Jest jej obojętne, jakie straty poniesie gospodarka narodowa. **(PAP)**

Pierwsze wolne w RPA

Czarne wybory

W Republice Południowej Afryki odbywają się od wtorku pierwsze demokratyczne wybory.

W wyniku trzech zamachów bombowych, do jakich doszło w ciągu dwóch dni poprzedzających głosowanie, zginęło 21 osób, a około 150 zostało rannych. Dwie osoby zginęły w środę rano na lotnisku w Johannesburgu w wyniku eksplozji ładunku wybuchowego. Wybuch miał nastąpić przed halą odlotów międzynarodowych.

Rzecznik policji powiedział, że wiadomo jedynie, że wybuchł samochód-pułapka.

Pod okiem setek dziennikarzy i wyborców, w środę rano w miejscowości Inanda, głosował Nelson Mandela, szef Afrykańskiego Kongresu Narodowego (ANC), któremu sondaże wróżą zwycięstwo.

Środa była drugim dniem wyborów. **(PAP)**

Polak przemycał 24 kg heroiny

Obywatel polski, próbujący wwieźć do Bułgarii prawie 24 kg heroiny, został zatrzymany we wtorek wieczorem na granicy bułgarsko-tureckiej, na przejściu Kapitan Andrejewo - podała bułgarska policja.

Przy rutynowej kontroli samochodu „bmw" z polską rejestracją, prowadzonego przez obywatela Polski, bułgarskie służby celne odkryły w dwóch skrytkach pod tylnym siedzeniem 92 torebki z heroiną o łącznej wadze 23,9 kg. Polak, którego nazwiska policja nie podała, został aresztowany i będzie sądzony w Bułgarii. W minionym roku kilku Polaków otrzymało po 6 lat więzienia za przemyt narkotyków.

Heroina została wwieziona z Turcji. Jej wartość na rynkach Europy zachodniej sięga, wg policji bułgarskiej, 6 mln USD. Jest to największa ilość narkotyków, zatrzymana jednorazowo przez bułgarskie służby celne od początku roku. Łącznie od 1 stycznia udaremniono przemyt 54,8 kg heroiny, przy czym zatrzymano 11 osób. Dotychczas nie było wśród nich Polaków.

Amerykanie oddali hołd Nixonowi

Ulewny deszcz i grad nie odstraszył tysięcy Amerykanów przed oczekiwaniem na złożenie ostatniego hołdu byłemu prezydentowi USA Richardowi Nixonowi, którego ciało wystawione jest w bibliotece jego imienia w rodzinnej miejscowości Yorba Linda w Kalifornii.

Pogrzeb 37 prezydenta USA odbył się w środę. Wziął w nim udział prezydent Bill Clinton i czterech żyjących byłych prezydentów Stanów Zjednoczonych - Gerald Ford, Jimmy Carter, Ronald Reagan i George Bush. Obecni byli również przedstawiciele 55 krajów.

Zawinił pilot czy komputer

262 ofiary katastrofy

- W czasie wtorkowej katastrofy tajwańskiego samolotu pasażerskiego na japońskim lotnisku w Nagoi zginęły 262 osoby - podano w środę rano w Tokio. Uratowało się w sumie dziesięć osób - jedna z nich zmarła po przewiezieniu do szpitala. Stan pozostałych nadal jest niezwykle poważny.

Japońskim służbom udało się wydobyć ze spalonego wraku tajwańskiego „airbusa" szczątki 258 ciał - 110 z nich już zidentyfikowano. W czasie tragedii na pokładzie samolotu znajdowało się 271 osób, łącznie z 14 członkami załogi.

Wśród uratowanych znajduje się m.in. dwoje dzieci - bracia Nakayama. Starszy, sześcioletni ma złamaną podstawę czaszki i jest nadal nieprzytomny - natomiast jego trzyletni brat jest w dość dobrym stanie, mimo wielu obrażeń i złamań kości. Jest w stanie mówić i przedstawić własną wersję przebiegu tragedii. Obaj chłopcy wracali do Japonii z matką Filipinką - na lotnisku w Nagoi czekał na nich ojciec. Ciała matki jeszcze nie zidentyfikowano.

Jak wynika z relacji innej ocalałej pasażerki - Filipinki, która także zachowała przytomność i jest w stanie mówić, pasażerowie nie zdawali sobie sprawy z nadchodzącej tragedii i nie zostali poinformowani przez załogę o ponownym podchodzeniu do lądowania w Nagoi.

Pilot „airbusa" - jak wynika ze wstępnych ustaleń - z nie wyjaśnionych przyczyn tuż przed lądowaniem zdecydował się na powtórzenie manewru i prawdopodobnie zbyt szybko usiłował wzbić się ponownie w powietrze. W tym momencie jedno ze skrzydeł maszyny zawadziło o ziemię i doszło do eksplozji. Jak twierdzą przedstawiciele linii tajwańskich, lotnik należał do najbardziej doświadczonych pilotów China Airlines i nie miał na swym koncie żadnego wypadku. Przypuszcza się, że katastrofę mógł spowodować błąd komputera sterującego podchodzeniem „airbusa" do lądowania. **(PAP)**

SUPERKONKURS

DZIŚ FINAŁ

Jeszcze do godziny 10 można składać karty konkursowe w BIURZE OGŁOSZEŃ „Słowa Ludu" w Kielcach (na parterze).

O godzinie 10.30 w kinie „Romantica" odbędzie się publiczne losowanie nie odebranych w konkursie nagród.

Wyniki z losowania podamy w „Magazynie" 29 kwietnia.

A do wygrania pozostało: wycieczka do Paryża, meble za 9 mln zł, odtwarzacz, zamrażarka, kuchenka gazowa, ekspres do kawy, talony na zakupy w sklepach „Agrocentrum", „Marcpolu" i „Jupitera" oraz nagrody-niespodzianki i nagrody specjalne.

Już wkrótce nowy konkurs

WYSPA SKARBÓW

Kup „Magazyn" 29 kwietnia
Otrzymasz bezpłatną kartę konkursową
i dowiesz się, jak odnaleźć skarb.

Do wygrania wspaniałe nagrody: mieszkanie, „fiat 126 p", 3 razy po 20 mln zł, wycieczki, rowery górskie, sprzęt rtv, komputer, meble, sprzęt AGD, aparaty fotograficzne i mnóstwo niespodzianek.

Dziękujemy uczennicom Zespołu Szkół Ekonomicznych nr 2 im. O. Langego i uczniom Zespołu Szkół Elektrycznych w Kielcach za pomoc w organizacji finału „Superkonkursu".

„My, Polacy z Wileńszczyzny"

„My, Polacy z Wileńszczyzny nie żyjemy na obczyźnie, tu ojczyzna nasza jest..." - śpiewały dzieci gorąco witając Lecha Wałęsę, gdy w środę przed południem przybył do Trok, dawnej stolicy Litwy. Zwiedził tam średniowieczny zamek na wyspie, siedzibę księcia Witolda. W drodze powrotnej, przejeżdżając przez miasteczko, samochód prezydenta zatrzymał się przy grupie dzieci, które wręczyły kwiaty Lechowi Wałęsie i jego żonie oraz zaśpiewały „Pierwszą Brygadę".

Wcześnie rano prezydent RP uczestniczył we mszy św. w Kaplicy Ostrobramskiej. Na wąskiej ulicy prowadzącej do kaplicy prezydenta RP powitała kilkudziesięcioosobowa grupa Polaków, którzy najpierw odśpiewali „Sto lat", a potem zaintonowali „Rotę". Wałęsa przez dłuższą chwilę rozmawiał z Polakami, których zapewniał, że „może jeszcze nie wszystko jest dobrze, ale na pewno będzie dobrze".

Podczas pobytu w Wilnie Lech Wałęsa spotykał się z bardzo ciepłym i serdecznym przyjęciem, przede wszystkim miejscowych Polaków. Gromadzili się oni wszędzie, gdzie przebywał, ustawiali na trasach przejazdu, witali oklaskami i kwiatami. Prezydent RP chętnie się zatrzymywał na pogawędki z rodakami, zapewniając ich o życzliwości władz polskich oraz powtarzając, że nie ma wolnej Polski bez wolnej Litwy. **(PAP)**

AVON
AVON Cosmetics
największa firma kosmetyczna pracująca w systemie sprzedaży bezpośredniej poszukuje współpracowników.
Zadzwoń, przyjedziemy zapoznać Cię z naszą ofertą.
RADOM, tel. 285-17, godz. 8-10, 15-17.
522/k/1

ZAKŁADY PRZEMYSŁU TYTONIOWEGO W KRAKOWIE
30-969 KRAKÓW
al. Jana Pawła II 196
tel.44-73-33
fax 44-53-19
tlx 032494pl
KING SIZE caro KING SIZE caro KING SIZE caro KING SIZE caro
POLSKI WYRÓB ŚWIATOWA JAKOŚĆ
171/K

http://sbc.wbp.kielce.pl/dlibra

Ciuchcią po atrakcje

W najbliższą sobotę, 30 kwietnia wyruszy w trasę Jędrzejowska wąskotorówka. Pierwszy, po zimowej przerwie, przejazd „Ciuchci Ekspres Pociądzie" będzie bezpłatny. Wyjazd z Jędrzejowa – o 8.10.

Od 30 kwietnia do 25 września br. kolejka będzie kursowała we wszystkie soboty, niedziele i święta na trasie Jędrzejów – Wiślica – Jędrzejów. Dla pasażerów przygotowano wiele atrakcji – m.in. zwiedzanie zabytków Pińczowa i Wiślicy oraz ognisko w Umianowicach. Na specjalne życzenie klientów Jędrzejowska Kolej Dojazdowa może również zorganizować przejazdy konne lub bryczkami po Pińczowie oraz wypożyczenie sprzętu wodnego i wypoczynek nad pińczowskim zalewem. Skład pociągu to trzy wagony pasażerskie, jeden plenerowy i bufetowy, wąskotorówkę prowadzi natomiast lokomotywa „Px 48" – 1724, jedyny parowóz pod parą we Wschodnim Okręgu Kolei Państwowych.

W każdą sobotę o godz. 20 uruchomiony zostanie specjalny, nocny kurs ciuchci na trasie Jędrzejów – Pińczów – Umianowice. Turyści korzystający z tych przejazdów, od godz. 22 do 4 rano będą bawić się przy muzyce, ognisku i świecach w Umianowicach, powrót w niedzielę o godz. 6. We wtorki, środy, czwartki i piątki wąskotorówka będzie kursować w relacjach Jędrzejów – Pińczów oraz Pińczów – Umianowice.

Szczegółowych informacji o przejazdach dla indywidualnych pasażerów i grup zorganizowanych udzielają: Lokomotywownia I KL. KD w Jędrzejowie, tel. 622-55 i Biuro Handlowo-Pasażerskie WDOKP w Kielcach, tel. 669-306. **(dm)**

Konkurs fotograficzny

Zwyczajne życie

Razem z kielecką firmą „Foto-Expert" (*Kielce, ul. Sienkiewicza 41, Mała 21, Starachowice, ul. Żeromskiego 8 – świadczy szeroką gamę usług fotograficznych i prowadzi sprzedaż sprzętu*) ogłaszamy konkurs fotograficzny pn. „Zwyczajne życie"

Nagroda za zajęcie I miejsca jest możliwość dokonania zakupów w „Foto-Expercie" na sumę 700 tys. zł, za II i III miejsce – po 150 tysięcy złotych, za wyróżnienia – albumy. 10 nagrodzonych prac opublikujemy ponadto w naszej gazecie.

Liczymy, że Czytelnicy „Słowa Ludu" jak zwykle nie zawiodą. Czekamy na ciekawe obserwacje.

Konkurs fotograficzny jest nie tylko okazją do sprawdzenia własnych umiejętności patrzenia na świat, ale także doskonałą zabawą. Na zdjęcia czekamy do końca kwietnia.

Osobom zamiejscowym wszystkie nadesłane prace odeślemy pocztą.

Nie dajmy się bezrobociu

KIELCE

● **Księgową** ze znajomością zagadnień VAT i umiejętnością prowadzenia pełnej dokumentacji w książce przychodów i rozchodów zatrudni apteka, os. Słoneczne Wzgórze 34 b, tel. 31-94-98.

● **Stolarzy** - Przedsiębiorstwo Produkcyjno-Usługowo-Handlowe, Słopiec gm. Daleszyce, tel. 11-06-01.

● **Kosmetyczkę** – Zakład Leczniczy w Kielcach, tel. 61-91-67 (po godz. 20).

● **Spawaczy odbiorowych** (Rs, Bs) - Przedsiębiorstwo „Montorem", Kielce, ul. Emilii Plater 15, tel. 66-76-89 lub 61-23-19.

● **Akwizytorów** – BUHP „Emart", ul. Duża 2, tel. 445-06 lub 61-94-73.

● Agencja Handlowa „Anna" Kielce, ul. Zakładowa 1, tel. 562-64 zatrudni **szwaczki na umowę-zlecenie.**

WODZISŁAW

● **Inżyniera budownictwa lądowego** do pracy na stanowisku kierownika kontraktu w Niemczech pilnie poszukuje Przedsiębiorstwo Budownictwa Ogólnego „Kartel" Sp. z o.o. w Łanach k. Wodzisławia. Tel. Wodzisław nr 122 lub 156. **(ap)**

RADOM

● Przyjmę do pracy **kasjera** do kantoru z uprawnieniami. Radom, tel. 63-38-28.

● Przedsiębiorstwo Budowlane „Sabbud" Spółka z o.o., Żeromskiego 5 zatrudni **1 blacharza, 2 dekarzy, 15 murarzy, 5 robotników budowlanych, 2 hydraulików.**

● Przeds. Bud. Przemysłu „Bick" SA O/Radom przyjmie do pracy pracowników o kwalifikacjach **stolarz - 3, spawacz elektrygaz. - 1, zbrojarz - 4, cieśla - 3.** Radom, tel. 31-71-34, ul. Grabowa 15a (Borki). **(eska)**

Kursy walut

	dolar USA	marka niemiecka	funt angielski	frank francuski	szyling austriacki	lir za 100
Oficjalny kurs NBP	22004 22902	13067 13601	32804 34142	3808 3964	1858 1934	1367 1423
KIELCE kantor ul. Sienkiewicza 76	22070 22270	13130 13280	32800 33000	3830 3900	1855 1880	1380 1400
SKARŻYSKO kantor „Hermes"	22000 22200	13050 13150	32650 33000	3820 3920	1835 1865	1360 1390
OSTROWIEC PKO	22000 22250	12900 13250	32550 33000	3800 3850	1750 1850	– –
RADOM kantor ul. Malczewskiego	22050 22250	13000 13150	32000 32900	3700 3900	1750 1900	1330 1380

BZR SA

DOM MAKLERSKI BANKU ZIEMI RADOMSKIEJ S.A.
Radom, ul. Żeromskiego 75.
Mamy przyjemność poinformować Państwa, że OTWIERAMY PUNKT OBSŁUGI KLIENTÓW w Kozienicach przy ul. Kopernika 8.
ZAPRASZAMY DO KORZYSTANIA Z NASZYCH USŁUG.
Osoby z Kozienic i okolicy chcące przenieść swój rachunek z Radomia do Kozienic proszone są o osobisty kontakt z nami **do 13 maja br.** Informacja telefoniczna 45-51-97. 249/kw

Poprosiłem prezydenta, by nie robił mi reklamy

Rozmowa z MARKIEM BOROWSKIM, byłym wicepremierem i ministrem finansów, wiceprzewodniczącym Klubu Parlamentarnego SLD

● Jakie są szanse na to, że ponownie ujrzymy pana na stanowisku ministra finansów? Pytam o to w kontekście tego, co powiedział prezydent w minionym tygodniu na spotkaniu z Klubem Parlamentarnym SLD.

– Zgodnie z tym co odpowiedziałem panu prezydentowi, a co pominęły środki masowego przekazu, dziękuję za uznanie, ale podtrzymuję swój pogląd, że o obsadzie stanowisk ministerialnych, a także o wysuwaniu kandydatów na te stanowiska mogą i powinni decydować tylko członkowie koalicji i premier jako ostatnia instancja. Nie uważam przy całym szacunku dla pana prezydenta, że powinien on wskazywać jakiekolwiek osoby. Jest to wbrew konstytucji. Rodzą się pytania – czy mamy system parlamentarno-gabinetowy czy prezydencki. Dlatego poprosiłem prezydenta, aby nie robił mi reklamy. Wróciłbym na stanowisko ministra finansów przy spełnieniu pewnych warunków. W jednym z wywiadów powiedziałem pół żartem, pół serio, że musi być spełnionych pięć warunków. Pierwszy z nich jest taki, że premier musi mi to zaproponować. Ponieważ nie jest on spełniony, o dalszych na razie nie ma mowy.

● Czy mógłby pan określić choćaż niektóre z dodatkowych warunków pana powrotu?

– Ci którzy interesowali się okolicznościami mojej dymisji wiedzą, że była spowodowana decyzją premiera powodującą poderwanie mojego autorytetu (odwołanie ministra Kawalca – przyp. red.), wiarygodności jako ministra finansów. Tymczasem w Polsce jest tyle trudnych problemów, że niewiarygodny i zdezawuowany przez swojego zwierzchnika minister finansów, nie ma najmniejszych szans, aby je rozwiązać. W swoim oświadczeniu wyłożyłem jeszcze kilka kwestii, które nadal pozostają aktualne. Bez żalu czy gniewu, ale tu nie ma sentymentów. Można pracować albo na bazie wzajemnego zaufania i to jest mówiąc szczerze najlepsza współpraca. Ta okazała się niemożliwa z premierem, powiem tego zaufania do mnie nie miał. Ja je okazywałem, ale nie mogłem tego robić bez końca. Pozostawała możliwość ułożenia stosunków na podstawie porozumienia. Wówczas to porozumienie było niemożliwe. Kiedy będzie możliwe, a jednocześnie moje ugrupowanie uzna, że mogę być jeszcze przydatny – bo przecież nie działam sam – to wtedy oczywiście wrócę na stanowisko ministra finansów. Teraz takich warunków nie widzę.

● Mówiąc wprost: jest to możliwe, ale nie przy obecnym układzie sił?

– Moja koncepcja sprawowania tej funkcji jest inna niż premiera. Ja mam koncepcję odpowiedzialności wyraźnej, personalnej – premier grupowej. Wszyscy odpowiadają oczywiście za politykę gospodarczą – „każdy na swoim kawałku", ale pytanie czy jest koordynator czy go nie ma. Premier nie bardzo widzi taką funkcję, może sam chciałby spełniać tę rolę. Ponieważ to jest rząd koalicyjny, a ja reprezentuję SLD, na taki układ się nie mogę zgodzić.

● Jak pan ocenia w kontekście niedawnego kracha na giełdzie, aferę rozpętaną wokół prywatyzacji Banku Śląskiego, która przyczyniła się przecież do pana odejścia.

– Z perspektywy czasu każdy rozsądny człowiek zacznie się zastanawiać, czy było warto rozpętywać taką aferę. W gruncie rzeczy jeśli chodzi o ceny akcji, to one wariują – raz są wyższe, raz niższe. Jeżeli na podstawie ich cen ma się dokonywać zmian w gabinecie czy w Radzie Ministrów, to dojdziemy do absurdalnej sytuacji, gdy poprzez ruchy na giełdzie będziemy wpływać na politykę. Na całym świecie jest odwrotnie. Zarzuty o ukrytych listach, tych akcjach, nieuczciwych korzyściach materialnych uzyskanych nie wiadomo przez kogo, czy zawłaszczenie banku przez Holendrów stają się śmieszne. W gospodarce trzeba podejmować decyzje, czasem trudne, ale po dokładnym rozpoznaniu sytuacji. Nie może być tak, że jednego dnia coś się dzieje na giełdzie, drugiego dnia jakiś poseł wypowiada parę nieodpowiedzialnych słów, a trzeciego dnia premier podejmuje na tej podstawie decyzje. Myślę że premier postąpił wtedy bardzo pochopnie i otworzył w ten sposób długotrwały kryzys.

● Jak pan ocenia ustawę neopopiwkową przyjętą przez Sejm?

– Nie jest to znakomita forma kontroli wynagrodzeń, powiedziałbym nawet, że nie jest ona dobra. Jeżeli się przyjmuje pewną wersję kontroli wynagrodzeń w postaci sankcji finansowych, ustawa jest pewnym rozwiniięciem tej idei. Jeśli chodzi o samą kontrolę wzrostu wynagrodzeń, to ona się stopniowo przeżywa, ale trzeba pamiętać, że zanim będą możliwe inne formuły, to znaczy bezpośredni czy pośredni nadzór nad przedsiębiorstwami państwowymi poprzez rady nadzorcze, trzeba przekształcić przedsiębiorstwa w spółki. Dzisiaj zdecydowana większość z nich, ponad 5 tysięcy, to nie spółki, ale przedsiębiorstwa prowadzone przez rady pracownicze. W związku z tym dyrektor ma pozycję bardzo słabą. Rada Pracownicza może kwestionować jego władzę również w sprawach płacowych. Jeśli będzie zbytnio się opierał, to zostanie po prostu usunięty. Sankcja finansowa stanowi więc dla dyrektorów tych firm oparcie.

● Kiedy w takim razie popiwek stanie się niepotrzebny?

– Po przekształceniu przedsiębiorstw państwowych w spółki, zmniejszeniu ich liczby przez prywatyzację, aby znalazły się w jeszcze bardziej konkurencyjnym otoczeniu niż w tej chwili. Trzeba też opracować formy zarządzania przedsiębiorstwami przekształconymi w spółki, a to nie jest takie proste, jeśli powstanie 2 tysiące spółek. Trzeba mieć system kontroli pracy rad nadzorczych, oceniania ich wyników. Wreszcie trzeba opracować formy umów ze związkami zawodowymi w przyszłości. Muszą być mechanizmy zmuszające związki do przestrzegania ustalonych wartości podwyżek. W innych krajach są przepisy pozwalające np. pozwać przywódców związkowych do sądu i egzekwować od nich karę finansową w przypadku złamania ustawy. Trzeba bardzo spokojnie opracować cały system i wtedy zrezygnować z popiwku. Dlatego ta ustawa była konieczna.

● Jaka jest najistotniejsza różnica między popiwkiem a neopopiwkiem?

– Obecnie wprowadzona ustawa przewiduje, że jeśli zawrze się kontrakt na wzrost płac między załogą a dyrektorem na trzy lata, dając mu możliwości działania, to się z tej ustawy wychodzi – nie podlega się finansowym sankcjom. Dzisiejsza sytuacja jest etapem przejściowym. W przyszłym roku można próbować od tego odejść.

● Jak pan ocenia propozycję premiera dotyczącą wprowadzenia „popiwku przerywanego" – (okresowego zawieszania sankcji za ponadnormatywne wynagrodzenia)?

– To fatalny pomysł. Wiadomo, że jeżeli sankcja może być przywrócona w każdej chwili, to właściwie lepiej wydawać pieniądze niż ich nie wydawać. Byłoby to zaproszenie do podwyższania płac. Można założyć definitywne zniesienie popiwku, ale nie decyzją rządu lecz Sejmu.

● Czy podczas rozmów Aleksandra Kwaśniewskiego z Lechem Wałęsą zakończył się okres sporów z Belwederem, a rozpoczął okres współpracy? Niektórzy już dopatrują się efektów tej współpracy w próbach „ustrzelenia" Krajowej Rady Radiofonii i Telewizji przez koalicję i Belweder.

– Spotkanie było rozładowaniem burzy, która narastała od jakiegoś czasu. Spór był bardzo istotny, merytoryczny. Chodziło o to, kto ma rządzić w Polsce – prezydent czy rząd. I powiem szczerze, że konflikt nie został

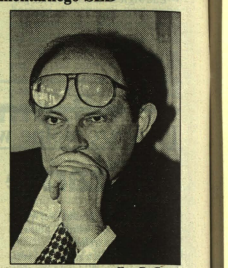

Fot. D. Gacek

rozstrzygnięty. Jest to rodzaj zawieszenia broni, powrót do współpracy na określonym poziomie. Cóż, odwołanie rady wymaga zgody trzech instancji: Senatu, Sejmu i prezydenta. My jeszcze nie zdecydowaliśmy, czy będziemy chcieli odwołać radę czy nie. Jeśli się nie zdecydujemy, wystarczy, że zagłosujemy w Sejmie przeciwko odwołaniu. Jeżeli jednak będziemy chcieli odwołać radę, porozumienie z prezydentem będzie konieczne. To oznacza, oczywiście, określone porozumienie polityczne w tej sprawie. Trzeba będzie rozważyć czy warunki postawione przez prezydenta będą dla nas do przyjęcia. Może się okazać, że lepiej radę zostawić.

● Jak pan ocenia szansę restrukturyzacji polskiego przemysłu m.in. kopalń węgla, w sytuacji tak silnej presji załóg na restrukturyzację wyłącznie według ich wizji?

– Restrukturyzacja jest konieczna. Nie wiem czy wybrano najwłaściwszą formę w odniesieniu do górnictwa węgla brunatnego i energetyki. Mam zaufanie do pana Pola i sądzę, że było to posunięcie przemyślane. Zostało źle przyjęte przez załogi z przyczyn, których nie znam. Zawsze można się cofnąć o pół kroku. Nie można zakładać, że ludzie będą przeciwni każdej zmianie. Może być i tak, że spory będą się ciągnąć miesiącami, czasem celowo podsycane. Wtedy musi decydować Sejm. Rząd powinien w takiej sytuacji wnieść projekt ustawy i zaproponować określone rozwiązania. Komisje sejmowe wysłuchają stanowiska związków, a Sejm przyjmie ustawę lub nie. W takiej sytuacji podważanie procedury legislacyjnej byłoby niedopuszczalne. Ale na początku trzeba po prostu dogadać się z ludźmi.

● Projekt reformy powiatowej przygotowany przez posłów SLD świadczy o ich „sympatii" dla tej idei. Ze strony PSL są natomiast dość silne opory. Czy ta sprawa może w przyszłości podzielić koalicję?

– Będziemy szukali formuły, która nie podzieli koalicji. SLD był dość wstrzemięźliwy w stosunku do reformy powiatowej w wariancie proponowanym przez rząd Suchockiej. Uważaliśmy, że szybkie wprowadzenie pówiatów na terenie całego kraju jest ryzykowne, że ta reforma jest nie przygotowana. Byliśmy jednak zwolennikami programu pilotażowego. W uchwale podjętej w minioną sobotę dokładnie tego się trzymamy. Uważam, że jest to formuła na tyle kompromisowa, że PSL da się do niej przekonać.

● W piątek będzie pan gościł w Kielcach. Jaki jest cel pańskiej wizyty?

– Przyjeżdżam na zaproszenie wicemarszałka Senatu Ryszarda Czarnego. Poprowadzę wykład na Wydziale Zarządzania i Administracji WSP, spotkam się też z przedstawicielami biznesu i władzami województwa. Mam nadzieję, że wizyta w Kielcach przybliży mi problemy tego regionu. Jako wiceprzewodniczący klubu, muszę je znać.

Rozmawiał
MACIEJ TOPOLSKI

http://sbc.wbp.kielce.pl/dlibra

Bój o „Gerlach"

Zakłady „Gerlach" w Drzewicy – koniec kwietnia 1994 r. Na budynkach łopoczą sztandary OPZZ, przy bramie stoi kilku wysokich, dobrze zbudowanych mężczyzn z czerwonymi opaskami na rękawach.

– To straż robotnicza – wyjaśnia przewodniczący związku OPZZ, Marian Bryks. - Mają dbać, żeby do zakładu nie weszła osoba niepożądana.

Osoba niepożądana to, według związkowców – Grzegorz Romanowski, prezes spółki „Gerlach SA". Trzy tygodnie temu część załogi wyprowadziła go za bramę i zakazała pojawiać się więcej w zakładzie.

Przewodniczący Bryks: – Prezes nie ma czego u nas szukać. Gdyby wszedł do środka, ludzie mogliby zrobić mu krzywdę. A i nam by się oberwało – za to, że pozwoliliśmy go wpuścić...

Poznań w Drzewicy

G. Romanowski wygrał konkurs na stanowisko szefa „Gerlacha" w kwietniu ubiegłego roku. Wygrał w znakomitym stylu: w pokonanym polu zostawił aż 26 rywali. Nawet związkowcy przyznają, że zrobiło to na załodze duże wrażenie.

– Od razu obiecał konkretne i szybkie posunięcia – wspomina Andrzej Sołtysiak z zarządu związku OPZZ-owskiego. – Na jednym z zebrań oświadczył, że jeżeli sytuacja nie będzie się poprawiać to sam siebie wsadzi na taczki i da się wywieźć za bramę!

Prezes umiał zadbać o swój „image" w mediach. Dziennikarzom imponował otwartością i umiejętnością rozmawiania o najtrudniejszych nawet problemach. Nie krył, że w przeszłości był pracownikiem propagandy KW PZPR w Poznaniu i dziennikarzem tamtejszego ośrodka radia i telewizji, a potem, po przełomie 1989 r., doradcą Aleksandra Gawronika i kilku poznańskich przedsiębiorstw. Zawód biznesmena przedstawiał jako nowy sposób na życie: „W zawodzie dziennikarskim dostałem wyrok śmierci od swojej partii, dlatego postanowiłem zainwestować w wiedzę i kursy menedżerskie. Teraz zarabiam na tym pieniądze" – przekonywał.

Pierwsze ostrzeżenie

Jak twierdzi G. Romanowski, „Gerlach" w początkach jego prezesury znajdował się w fatalnej sytuacji. Miał olbrzymi dług, niewydolny system dystrybucji i fatalną strukturę zatrudnienia.

– Było to typowo produkcyjne przedsiębiorstwo, gdzie liczyło się tylko: wytwarzać, a sprzedaż schodziła na plan dalszy. Uratować zakład mogły tylko radykalne zmiany – mówi prezes.

W czerwcu 1993 r. zarząd spółki zorganizował szkolenie dla kadry kierowniczej „Gerlacha". Miało im dać wiedzę na temat gospodarki rynkowej i zasad funkcjonowania nowoczesnego przedsiębiorstwa – przyniosło w efekcie poważny konflikt. Mówi Andrzej Sołtysiak z OPZZ: „Na kursie wyszło na jaw o jakich reformach prezes myśli. Sprowadzały się do ograniczania produkcji i zwolnień pracowników. Po wykładach pytano nas, czy akceptujemy linię prezesa. Kto odpowiadał, że nie – wylatywał ze stanowiska".

– Poza tym – dodaje A. Sołtysik – ludzi oburzały wynagrodzenia, które inkasowali sprowadzeni z Poznania wykładowcy: od 6,5 do 8,5 mln zł za godzinę wykładu plus zwrot kosztów podróży. Na radomskiej WSI dowiedziałem się, że takie samo lub lepsze szkolenie można zorganizować po kilkakrotnie niższych stawkach!

5 lipca przed biurowiec „Gerlacha" wyszło kilkaset osób, zaniepokojonych zmianami, które szykował im zarząd. Jeden z członków OPZZ krzyczał: „wrzucić prezesa do stawu!". Wydawało się, że władze spółki mogą mieć duże kłopoty. Jednak prezes Romanowski wyszedł do ludzi i zdołał ich uspokoić. Jak twierdzą niektórzy – nie bez pomocy zakładowej „S", która popierała wówczas prezesa i wykorzystała swoje wpływy do pacyfikacji nastrojów. W rezultacie demonstracja – pierwsza za rządów prezesa – rozeszła się po kościach.

„Gerlach" – jaki jest?

W opinii związkowców z OPZZ ciąg dalszy wydarzeń w zakładzie potwierdził ich najgorsze przewidywania. Przede wszystkim doszło do poważnych zwolnień. Pracę utraciło około 300 osób, w większości z produkcji. Reszcie zafundowano – przez jakiś czas – pracę na pół etatu.

– Przyjeżdżali do nas akwizytorzy i prosili o towar – mówi Bogdan Piekarski, doradca związku OPZZ, w przeszłości kierownik wydziału nakryć stołowych. – Niestety, odchodzili z pustymi rękami, bo produkcję wyduszano w imię jakichś wydumanych koncepcji!

Związkowców irytował wystawny, jak twierdzą, styl życia zarządu, kontrastujący z biedą i głodowymi niemal pensjami zwykłych robotników.

– Ludzie zarabiali nieraz po 800 tys. zł, a prezesi za same delegacje łapali po parę milionów – twierdzi Andrzej Sołtysiak. – Romanowski „wyjeździł" od kwietnia do grudnia ubiegłego roku prawie 39 mln zł, a w pierwszym kwartale tego – 21 mln zł. Niektóre delegacje rozpisywano tak, że podróż ze Szczecina do Drzewicy musiałaby trwać 3 godziny!

– Nam kazali zaciskać pasa, a sobie pasa popuszczali! – denerwują się związkowcy.

Prezes Romanowski: „Te „argumenty" to manipulacja, na pograniczu pomówienia! Po pierwsze: nigdy w czasie swojej prezesury nie byłem w Szczecinie. Produkcja malała, bo nie było środków na zakup materiałów. Przecież jeszcze niedawno zakład nie miał płynności finansowej i był na skraju bankructwa. Nie z mojej winy, tylko poprzednich władz spółki, które nagromadziły w magazynach zapasów za 30 mld zł. Po drugie: zwolnienia podpisały oba związki zawodowe, w tym także OPZZ. Wspólnie ustaliliśmy, że obejmą one pracowników produkcyjnych, gdyż tylko oni, jako pracujący w warunkach szkodliwych, mogli uzyskać prawo do zasiłku wypłacanego aż do emerytury. Było to rozwiązanie może nie najlepsze dla zakładu, ale najlepsze dla ludzi. Po trzecie: jako prezes mam obowiązek załatwiania spraw ważnych dla zakładu i muszę podróżować po Polsce, aby być skutecznym. Dlaczego związkowcy nie mówią, że w wyniku tych moich [illegible] legacji „Gerlach" zawarł w lis[illegible]adzie ugodę bankową, która [illegible] a nam redukcję 65 proc. długów. Zarobiłem w ten sposób dla zakładu ponad 100 mld zł!

– Zresztą – złości się prezes – nie uważam tego, co się dzieje, za konflikt między mną a załogą czy OPZZ. Za ostatnimi wydarzeniami stoi po prostu kilka osób: pan przewodniczący związku i dwóch kierowników, którzy zwolnilem za nie najwyższe, delikatnie mówiąc, kwalifikacje!

Na noże

Spór, który tlił się od kilku miesięcy, rozgorzał gwałtownie na początku kwietnia. Poszło o podpisanie wypertraktowanego już porozumienia płacowego, przewidującego podwyżki płac od 500 do 700 tys. zł oraz realizację kilku innych postulatów, m.in. żądanie uporządkowania gospodarki funduszem socjalnym. OPZZ je zgłosił pod koniec marca i zapowiedział, że jeżeli nie zostaną spełnione, to w fabryce dojdzie do demonstracji. Przewodniczącemu Rady Nadzorczej „Gerlacha" wysłano nawet zaproszenie na tę demonstrację. Napisano w nim: „Zarząd Zakładowy Związku Zawodowego Pracowników „Gerlach SA" ma zaszczyt zaprosić Pana na „dziękczynną" manifestację w dniu 8 kwietnia, ponieważ Zarząd „Gerlach SA", jak i Rada Nadzorcza doprowadziły zakład do tak „wspaniałej" kondycji finansowo-ekonomicznej". Podpisał – Marian Bryks.

– To pismo to najlepszy dowód, że całą rzecz po prostu ukartowano, żeby nas się pozbyć. Nie pomogły legalne środki i pisma do Rady Nadzorczej, więc sięgnięto po metody nielegalne! – twierdzi prezes Romanowski.

Władza za bramą

Przebieg wydarzeń z 7 i 8 kwietnia:

Przewodniczący Bryks: „W czwartek przez cały dzień rozmawialiśmy z zarządem o naszych postulatach. Stanęło na tym, że nazajutrz je podpiszemy. W piątek rano zgłaszam się do gabinetu prezesa i daję mu do uzgodnienia komunikat dla radiowęzła, że odwołuje się manifestację, bo zarząd i związki dogadały się co do postulatów. Prezes na to: postulaty trzeba jeszcze dopracować. Zdenerwowałem się i wyszedłem, a wiadomość o zerwaniu rozmów poszła na zakład. Ludzie sami zaczęli się gromadzić przed biurowcem. Prawie cała pierwsza zmiana, kilkaset osób".

Prezes Romanowski: „Pan przewodniczący przyszedł do mnie, ale nie przyniósł z sobą dokumentu z zapisem uzgodnień. Nie mogłem parafować komunikatu dla radiowęzła, bo nie wiedziałem, pod czym bym się podpisał!"

Przewodniczący Bryks: „Do ludzi przed biurowcem wyszedł prezes i chciał coś mówić, ale nie bardzo mu pozwalano. Krzyczano: „prezes za bramę!". Zapytałem, czy mogę pana Romanowskiego wyprowadzić z zakładu. Odpowiedziało mi chórlane: Tak! Wziąłem więc prezesa pod rączkę i ruszyliśmy w stronę bramy. Za nami szedł cały tłum. Po chwili pan Romanowski był już na zewnątrz. Wszystko odbyło się spokojnie, bez żadnej szarpaniny".

Prezes Romanowski: „Chciałem ludziom wytłumaczyć powstałe nieporozumienie, ale przewodniczący OPZZ mi nie pozwolił. „Po co wam taki prezes!" – krzyczał do zebranych. W mojej obronie stanął jeden z członków „S", który trzymał w ręku pismo z uzgodnieniami i wołał, że porozumienie jest zawarte. Doskoczył do niego jakiś drab i porwał pismo. Potem przewodniczący i jeszcze jeden pracownik złapali mnie za ramię i zaczęli ciągnąć do bramy. Stawiałem opór. Za bramą zwyzywano mnie..."

Jeden z członków „S": „Pan Bryks zawołał do prezesa: „Ty ch...". Zawołał głośno, wyraźnie, tak, żeby wszyscy słyszeli".

Pat bez końca?

Od opisanych wydarzeń minęło prawie 3 tygodnie. Zarząd firmy spotyka się w... Warszawie, w siedzibie swojego biura handlowego, bo związkowcy, zgodnie z tym co zapowiedzieli, nie wpuszczają do zakładu prezesa Romanowskiego. Rada Nadzorcza spółki w obawie o swoje bezpieczeństwo obradowała poza zakładem – w pałacyku w Zbożennej.

Co będzie dalej z „Gerlachem" – nie wiadomo.

– Nie ustąpimy – mówi przewodniczący Bryks. – Dalsze rządy prezesa to byłaby katastrofa. Załoga ma prawo się bronić.

– Żądamy szybkiego przywrócenia prawa w zakładzie – twierdzą władze spółki. – Przed bezprawiem ugiąć się nie wolno.

Według dyrektora ds. handlowych „Gerlacha", ostatnie incydenty przyniosły już wymierne straty firmie: sprzedaż wyrobów zakładu będzie w kwietniu niższa niż w bardzo dobrym pod tym względem marcu.

Chłopaki, co robita?

W ubiegłym tygodniu władze spółki wydały komunikat potępiający naruszanie prawa w „Gerlachu". Podpisali go wszyscy członkowie zarządu – także ci, którym załoga pozwala na wejście do zakładu. Dwa dni później jednego z dyrektorów spotkała „mała przygoda". Jej przebieg tak zrelacjonował funkcjonariusz Straży Przemysłowej (pisownia zgodna z oryginałem):

„Zajście było o godz. 15.40. Gdy wyszedłem do budki, przeszedł. Bieg w stronę bramy, a za nim biegli Zdzisław P. i Zdzisław B. Prezes wzywał pomocy przez machanie ręką. Jak zauważyłem wybiegłem w stronę prezesa do mostu i powiedziałem do B. i P.: chłopaki co robita, zastanówta się, oni się zatrzymali, były pod wpływem alkoholu. Prezes przyszedł na bramę, a oni przyszli za nim. Na bramie prowadzili dyskusję, po paru minutach dyskusji wyszli razem i zagwarantowali prezesowi, że go nie uderzą, doszli do końca mostu, stanęli i około 15 minut dyskutowali. Po dyskusji rozeszli się w swoją stronę. O czym dyskutowali tego nie wiem".

ARKADIUSZ KUTKOWSKI

Od 29 kwietnia br. do 8 maja będziemy mogli przeżywać emocje związane z „Drogami Teatru – Spotkania". Impreza, zorganizowana przez Dom Środowisk Twórczych, ma na celu wskazanie kieleckiej publiczności kierunków rozwoju współczesnego teatru.

Bogactwo form faktycznie będzie ogromne, w programie bowiem znajdzie się: teatr narracji plastycznej, pantomima, tradycyjna inscenizacja dramatu, współczesne misterium, teatr plenerowy, uliczny i zamknięty w sali widowiskowej, teatr amatorski i zawodowy, alternatywny i instytucjonalny, debiutujący przed dwoma i dwudziestoma laty.

Zaprezentuje się 11 grup artystycznych mniej lub bardziej formalnych. Wśród nich słynny **Teatr im. S.I. Witkiewicza** z Zakopanego. W Kielcach wystawi on dwa przedstawienia: „Doktora Faustusa" na podstawie sztuki Christophera Marlowe a i sonetów Johna Donne'a oraz „Samotny wieczór czyli herbatkę przy ognisku" z tekstami Jeremiego Przybory i muzyką Jerzego Wasowskiego.

Co natomiast zaoferuje teatr z **Zamościa „Performer"**? Tego nawet sami aktorzy nie są w stanie przewidzieć, obiecują jednak dużą dawkę wrażeń. Oto co mówi na ten temat szef zespołu, Paweł Dudziński: „... Występując nie mamy nic, nie istnieje żaden scenariusz, żadna scenografia. (...) W moim teatrze widz staje się świadkiem spektaklu w sposób autentyczny i prawdziwy. (...) Czuje, że to coś co go otacza i wypełnia jest prawdą i nie powtórzy się nigdy".

W wykonaniu **„Sceny Ruchu" z Lublina** będziemy mogli obejrzeć „Kalejdoskop" oraz „Popioły" – pantomimę na motywach malarstwa E. Muncha, o której napisano, że jest „... sztuką o kuszeniu, dochodzeniu do miłości, spalaniu się w niej, i płomiennych nadziejach, drażnieniu losu i ciągłym niepokoju, który nie pozwala partnerom się zrozumieć".

Najstarszym spośród zaproszonych gości jest „Akademia Ruchu" założona w 1975 roku przez jego aktualnego kierownika artystycznego Wojciecha Krukowskiego. Aktorzy tego teatru realizują swoje przedstawienia jedynie przy wykorzystaniu ruchu, przestrzeni oraz przesłania społecznego. W Kielcach „Akademia Ruchu" wystąpi ze spektaklem „Życie po Wielkiej Rewolucji, Dwa" – reagującym na obecną sytuację w Polsce. Poprowadzi także warsztaty teatralne wraz ze „Sceną Ruchu" i „Performerem". (Każdy teatr oddzielnie).

Oprócz specjalnie zaproszonych artystów swoimi osiągnięciami pochwalą się kieleckie zespoły. M.in. **Teatr im. Stefana Żeromskiego**, którego nie trzeba bliżej przedstawiać pokaże znane już: „Seans" i „Mayday, Mayday". Natomiast w repertuarze **Teatru „Kubuś"** znajdzie się w tych dniach „Pinokio".

Na scenie wystąpi również teatralnie udzielająca się kielecka młodzież. **„Diaspora"** przedstawi spektakl pt. „Bóg" według sztuki Woody Allena, w adaptacji i reżyserii Wojciecha Szymańskiego.

Czy uda się nastroić artystom kielecką widownię, okaże się już wkrótce.

JOANNA MACHYNIA

Bogactwo form na spotkaniach w Kielcach

Drogi teatru

„... Widownię stroić – jak skrzypce się stroi..."
K.I. Gałczyński

http://sbc.wbp.kielce.pl/dlibra

WYPRAWA PO SKARB !!!

NOWY, JESZCZE CIEKAWSZY KONKURS

Słowo ludu

Codziennie 6 nagród!!
Mieszkanie, Fiat 126p, 3 razy po 20mln,
wycieczki, rowery, niespodzianki, nagrody pieniężne
sprzęt RTV, AGD.

KUP "MAGAZYN" 29 kwietnia

Wybierz się po skarb ze "Słowem Ludu".

SUPON
Przedsiębiorstwo Handlowo - Techniczne "SUPON" Kielce, Rynek 17
tel. 430-28 do 29, tel. fax 469-55

POLSKIE LINIE LOTNICZE · POLISH AIRLINES
LOT
Biuro Sprzedaży i Rezerwacji
ul. Sienkiewicza 10/12a
25-333 KIELCE
tel. 423-74, 435,60
fax 429-99

pia plasecki
Hurtownia
KIELCE, ul. Pańska 84
tel. 68-40-16, 590-13
574-91

Sklep firmowy
KIELCE, ul. Kościuszki 6
tel. 428-42

Centrala Produktów Naftowych
Okręgowa Dyrekcja w Kielcach
tel. 450-11 do 15, fax 455-26
telex 0612-318

WeMAn
Przedsiębiorstwo Techniczno-Usługowe
25-512 Kielce, ul. Warszawska 4
tel. (041) 425-82, 433-84, 433-06
ul. Polna 7, tel. 467-66, 420-95

HURT SPOŻYWCZY
ALPINEX
tel. (041) 576-25, fax (041) 545-49
Hurtownia nr 1 Jagiellońska 80
Hurtownia nr 2 chałubińskiego 13

http://sbc.wbp.kielce.pl/dlibra

Jaką szkołę wybrać?

Rozpoczynamy prezentację szkół przyjmujących uczniów na naukę w przyszłym roku szkolnym. Dziś – zasadnicze szkoły zawodowe. Skrót INT oznacza internat.

Zasadnicza Szkoła Ogrodnicza w Zespole Szkół Rolniczych, 27-423 BAŁTÓW, st. kol. Ostrowiec, filie: Łagów i Rzepin.	– ogrodnik, rolnik	INT
Zasadnicza Szkoła Zawodowa Nr 2 w Zespole Szkół Mechanicznych, 28-100 BUSKO-ZDRÓJ, ul. Mickiewicza 23, tel. 43-86.	– tokarz, ślusarz spawacz, stolarz, mechanik maszyn rolniczych, mechanik pojazdów samochodowych (również i dla MP), krawiec odzieży damskiej lekkiej	INT
Zasadnicza Szkoła Zawodowa Nr 1 w Zespole Szkół Zawodowych, 28-100 BUSKO-ZDRÓJ, ul. Mickiewicza 6, tel. 33-01.	– sprzedawca, kelner, kucharz, piekarz, ciastkarz, fryzjer, krawiec odzieży damskiej lekkiej, wielozawodowa	INT
Zasadnicza Szkoła Zawodowa w Zespole Szkół Budowlanych, 28-100 BUSKO-ZDRÓJ, ul. Bohaterów Warszawy 106, tel. 30-87.	– technolog robót wykończeniowych w budownictwie, monter instalacji budowl., monter nawierzchni drogowych, murarz, elektromonter,	INT
Zasadnicza Szkoła Zawodowa w Zespole Szkół Zawodowych, 26-060 CHĘCINY, ul. Białego Zagłębia 1, tel. 15-10-68.	– ślusarz spawacz, elektromonter	INT
Zasadnicza Szkoła Zawodowa w Zespole Szkół Zawodowych, 28-110 CHMIELNIK, ul. Mielczarskiego 7, tel. 54-24-65.	– tokarz, ślusarz mechanik, elektromonter	INT
Zasadnicza Szkoła Rolnicza w Zespole Szkół Rolniczych, 28-423 CHROBERZ, tel. 3, filia: Zborów.	– rolnik	
Zasadnicza Szkoła Ogrodnicza w Zespole Szkół Rolniczych, CUDZYNOWICE 28-500 Kazimierza Wielka, tel. Kazimierza Wielka 211-62, filia: Opatowiec.	– ogrodnik, rolnik	INT
Zasadnicza Szkoła Zawodowa, 28-407 GACKI, tel. 24-61 wewn. 282.	– mechanik maszyn i urządzeń przemysłowych, mechanik pojazdów samochod., sztukator malarz	INT
Zasadnicza Szkoła Zawodowa w Zespole Szkół Zawodowych, 28-300 Jędrzejów, ul. Okrzei 63, tel. 619-45.	– mechanik maszyn rolniczych, mechanik pojazdów samochod., mechanik maszyn i urządzeń przemysłowych, elektromonter, elektromechanik pojazdów samochodowych, operator obrabiarek skrawaj., ślusarz spawacz, mechanik pojazdów samochod., sprzedawca, fryzjer, wielozawodowa	INT
Zasadnicza Szkoła Zawodowa w Zespole Szkół Zawodowych Nr 1, 25-378 KIELEC, ul. Zgoda 31, tel. 61-27-65.	– stolarz, stolarz tapicer, murarz, malarz budowlany, kamieniarz	
Zasadnicza Szkoła Zawodowa w Zespole Szkół Zawodowych Nr 3, 25-608 KIELCE, ul. Jagiellońska 28, tel. 518-89.	– tokarz, ślusarz spawacz, mechanik pojazdów samochod., mechanik maszyn i urządz. przemysłowych	INT
Zasadnicza Szkoła Odzieżowa, Zasadnicza Szkoła Zawodowa w Zespole Szkół Zawodowych Nr 4, 25-033 KIELCE, ul. Ściegiennego 13, tel. 61-25-46.	– krawiec odzieży damskiej lekkiej, krawiec odzieży damskiej ciężkiej, mechanik pojazdów samochod., blacharz samochodowy, lakiernik, sprzedawca, fryzjer, wielozawodowa	
Zasadnicza Szkoła Zawodowa w Zespole Szkół Zawodowych Nr 5, 25-562 KIELCE ul. Peryferyjna 15, tel. 31-32-75.	– mechanik naszyn i urządzeń przemysłowych, ślusarz spawacz, ślusarz mechanik, lakiernik, operator maszyn i urządzeń przetwórstwa tworzyw sztucznych, oddział dzieci słabo słyszących (zawód do uzgodnienia)	INT
Zasadnicza Szkoła Zawodowa w Zespole Szkół Zawodowych Nr 6, 25-714 KIELCE, ul. Podklasztorna 117, tel. 510-55.	– mechanik urządzeń kolejowych, operator ruchowo-przewozowy kolei, elektromonter taboru szynowego	
Zasadnicza Szkoła Zawodowa w Zespole Szkół Zawodowych Nr 7, 25-661 KIELCE, ul. Helenówek 2, tel. 507-07.	– ślusarz spawacz, operator obrabiarek skrawających, mechanik maszyn i urządzeń przemysłowych	
Zasadnicza Szkoła Zawodowa w Zespole Szkół Zawodowych Nr 8, 25-950 KIELCE, ul. Hauke-Bosaka 1, tel. 61-96-46.	– elektromonter, monter instalacji budowlanych,	
Zasadnicza Szkoła Zawodowa w Zespole Szkół Ekonomicznych im. M. Kopernika, 25-336 KIELCE, ul. Kopernika 8, tel. 459-98.	– sprzedawca	
Zasadnicza Szkoła Zawodowa w Zespole Szkół Elektrycznych, 25-317 KIELCE, ul. Niska 6, tel. 433-45.	– elektromechanik, monter podzespołów elektronicznych	INT
Zasadnicza Szkoła Zawodowa w Zespole Szkół Przemysłu Spożywczego, 25-355 KIELCE, ul. Zagórska 14, tel. 436-36.	– kucharz, piekarz, ciastkarz, aparatowy przetwórstwa mięsa	INT
Zasadnicza Szkoła Budowlana w Zespole Szkół Budowlanych, 25-734 KIELCE, ul. Jagiellońska 90, tel. 508-51.	– murarz, malarz budowlany, posadzkarz, ślusarz, stolarz, elektromonter, monter instalacji budowlan.	INT
Zasadnicza Szkoła Budowlana, 25-666 KIELCE, ul. Piwnika „Ponurego" 49, tel. 66-38-70.	– technolog robót wykończeniowych w budownictwie, technolog montażu w budown., murarz, stolarz, mechanik maszyn budowlanych, mechanik pojazdów samochod.	INT
Zasadnicza Szkoła Zawodowa w Zespole Szkół Tecznicznych KFP „Białogon", 25-804 KIELCE, ul. Górników Staszicowskich 22a, tel. 545-71.	– operator urządzeń odlewniczych, operator obrabiarek skrawaj., mechanik maszyn i urządzeń przemysłowych,	
Zasadnicza Szkoła Zawodowa w Zespole Szkół Zawodowych Nr 1, 26-200 KOŃSKIE, ul. Staszica 5, tel. 69-41.	– elektromechanik, operator obrabiarek skrawaj., mechanik maszyn i urządzeń przemysłowych	
Zasadnicza Szkoła Zawodowa w Zespole Szkół Zawodowych Nr 2, 26-200 KOŃSKIE, ul. Warszawska 53, tel. 65-57.	– krawiec odzieży damskiej lekkiej, obuwnik, kaletnik, elektromonter, mechanik pojazdów samochod., ślusarz mechanik, wielozawodowe	
Zasadnicza Szkoła Zawodowa w Zespole Szkół Ekonomicznych, 26-200 KOŃSKIE, ul. Piłsudskiego 68, tel. 24-59.	– sprzedawca, wielozawodowe (zawody spożywczo-gastronom.)	INT
Zasadnicza Szkoła Rolnicza, Zasadnicza Szkoła Mechanizacji Rolnictwa w Zespole Szkół Rolniczych, KRZELÓW, 28-342 Tarnawa k. Jędrzejowa, tel. 110-29, filia: Jędrzejów.	– rolnik, rolnik mechanizator – rolnik	INT
Zasadnicza Szkoła Rolnicza w Zespole Szkół Rolniczych, 32-210 KSIĄŻ WIELKI, tel. 10, filie: Miechów i Racławice.	– nabór tylko w filiach, rolnik	
Zasadnicza Szkoła Zawodowa w Zespole Szkół Zawodowych, 27-510 KUNÓW, ul. Fabryczna 2, tel. 62-77-71 wewn. 395.	– ślusarz spawacz, operator obrabiarek skrawaj., krawiec odzieży damskiej lekkiej, wielozawodowa	
Zasadnicza Szkoła Zawodowa w Zespole Szkół Mechanicznych, 32-200 MIECHÓW, ul. Prusa 2, tel. 311-74.	– ślusarz mechanik, operator obrabiarek skrawaj., mechanik maszyn rolniczych, mechanik pojazdów samochod.	INT
Zasadnicza Szkoła Zawodowa w Zespole Szkół Zawodowych, 32-200 MIECHÓW, ul. Racławicka 23, tel. 313-08.	– sprzedawca, kucharz, kelner, wielozawodowe	INT
Zasadnicza Szkoła Zawodowa w Zespole Szkół Zawodowych, ODONÓW, 28-500 Kazimierza Wielka, tel. 52-11-73.	– sprzedawca	INT
Zasadnicza Szkoła Zawodowa Nr 2 w Zespole Szkół Ekonomicznych, 27-400 OSTROWIEC Św., os. Słoneczne 33, tel. 62-13-32.	– sprzedawca, kucharz	
Zasadnicza Szkoła Zawodowa Nr 2 w Zespole Szkół Mechanicznych, 27-400 OSTROWIEC Św., ul. Mickiewicza 1, tel. 62-83-08.	– mechanik pojazdów samochod., elektromechanik pojazdów samochodbwych, ślusarz spawacz, mechanik maszyn i urządzeń przemysłowych, operator obrabiarek skrawaj., stolarz, fryzjer, krawiec odzieży damskiej lekkiej, wielozawodowe,	INT
Zasadnicza Szkoła Zawodowa w Zespole Szkół Hutniczych, 27-400 OSTROWIEC Św., ul. Sandomierska 2, tel. 65-36-67.	– monter układów elektronicznych i automatyki przemysłowej, ślusarz spawacz, operator obrabiarek skrawaj., elektromechanik, stolarz, operator urządzeń do przeróbki plastycznej	INT
Zasadnicza Szkoła Budowlanych w Zespole Szkół Budowlanych, 27-400 OSTROWIEC Św., os. Słoneczne 45, tel. 62-11-56.	– elektromonter, betoniarz zbrojarz, murarz, technolog robót wykończeniowych w bndownictwie, monter nawierzchni drogowych, malarz budowlany	INT
Zasadnicza Szkoła Zawodowa w Zespole Szkół Odzieżowych, 27-400 OSTROWIEC Św., ul. Kilińskiego 9, tel. 65-21-23.	– krawiec odzieży damskiej lekkiej	
Zasadnicza Szkoła Zawodowa w Zespole Szkół Zawodowych, 28-400 PIŃCZÓW, ul. Spółdzielcza 6, tel. 730-00.	– operator obrabiarek skrawaj., ślusarz spawacz, mechanik pojazdów samochod., mechanik maszyn rolniczych, wielozawodowa	INT
Zasadnicza Szkoła Ogrodnicza, Zasadnicza Szkoła Mechanizacji Rolnictwa w Zespole Szkół Rolniczych, PODZAMCZE CHĘCIŃSKIE, 26-060 Chęciny, tel. 11-15-11.	– ogrodnik, mechanik maszyn rolniczych	INT
Zasadnicza Szkoła Zawodowa, 26-007 RUDKI, tel. Nowa Słupia 2, wewn. 228.	– mechanik maszyn i urządzeń przemysłowych, operator obrabiarek skrawaj., krawiec szwacz, wielozawodowa	
Zasadnicza Szkoła Zawodowa w Zespole Szkół Zawodowych, 28-340 SĘDZISZÓW, ul. Przemysłowa 11, tel. 73.	– ślusarz spawacz, wielozawodowa	
Zasadnicza Szkoła Zawodowa w Zespole Szkół Zawodowych, 28-530 SKALBMIERZ, ul. Kanonijska 7a, tel. 37.	– mechanik pojazdów samochod., mechanik maszyn rolniczych, mechanik maszyn i urządzeń przemysłowych, ślusarz spawacz, wielozawodowe	INT
Zasadnicza Szkoła Zawodowa w Zespole Szkół Zawodowych Nr 1, 26-110 SKARŻYSKO-KAM., al. Tysiąclecia 22, tel. 51-21-61.	– elektromonter, urządzenia elektroniczne	
Zasadnicza Szkoła Zawodowa w Zespole Szkół Ekonomicznych, 26-110 SKARŻYSKO-KAM., ul. Powstańców 1905 r. 11, tel. 53-86-72.	– wielozawodowe	
Zasadnicza Szkoła Zawodowa w Zespole Szkół Samochodowych, 26-110 SKARŻYSKO-KAM., ul. Wasilewskiego 5, tel. 51-25-43.	– mechanik pojazdów samochod., blacharz samochodowy, elektromechanik pojazdów samochodowych, kucharz, fryzjer	
Zasadnicza Szkoła Budowlana w Zespole Szkół Budowlanych, 26-110 SKARŻYSKO-KAM. ul. Wasilewskiego 5, tel. 51-37-85.	– murarz, technolog robót wykończeniowych w budownictwie, mechanik maszyn budowlanych, operator maszyn i urządzeń tartacznych	INT
Zasadnicza Szkoła Zawodowa w Technicznych Zakładach Naukowych, 26-110 SKARŻYSKO-KAM., ul. Armii Ludowej 119 tel. 53-28-97.	– operator obrabiarek skrawaj., mechanik maszyn i urządzeń przemysłowych, mechanik precyzyjny, elektromechanik pojazdów samochodowych, ślusarz spawacz, mechanik pojazdów samochod.	INT
Zasadnicza Szkoła Zawodowa, 26-110 SKARŻYSKO-KAM., ul. Szkolna 15, tel. 53-53-67.	– elektromonter taboru szynowego, monter nawierzchni kolejowych,	INT
Zasadnicza Szkoła Zawodowa w Zespole Szkół Zawodowych Nr 1, 27-200 STARACHOWICE, ul. Kościelna 7, tel. 74-52-74.	– sprzedawca, piekarz, kucharz, aparatowy przetwórstwa mięsa	
Zasadnicza Szkoła Zawodowa w Zespole Szkół Zawodowych Nr 2, 27-200 STRACHOWICE, ul. 1 Maja 4, tel. 74-62-40.	– mechanik precyzyjny, operator obrabiarek skrawających, mechanik pojazdów samochod., stolarz, wielozawodowe	
Zasadnicza Szkoła Zawodowa w Zespole Szkół Zawodowych Nr 3, 27-200 STARACHOWICE, ul. Szkolna 10, tel. 74-72-52.	– operator obrabiarek skrawaj., mechanik maszyn i urządzeń przemysłowych, mechanik pojazdów samochod., elektromechanik, monter instalacji budowl., monter urządzeń telekomunik.	
Zasadnicza Szkoła Zawodowa w Zespole Szkół Ponadpodstawowych, 26-220 STĄPORKÓW, ul. Staszica 4, tel. 14-11-44.	– operator maszyn i urządzeń odlewniczych, modelarz odlewniczy,	INT
Zasadnicza Szkoła Zawodowa w Zespole Szkół Zawodowych, 26-030 SUCHEDNIÓW, ul. Sportowa 3, tel. 54-32-53.	– operator obrabiarek skrawaj., krawiec odzieży damskiej lekkiej, sprzedawca, wielozawodowa	INT
Zasadnicza Szkoła Zawodowa w Zespole Szkół Zawodowych, 29-100 WŁOSZCZOWA, ul. Wiśniowa 9, tel. 427-77.	– sprzedawca, aparatowy przetwórstwa mleka, stolarz, mechanik pojazdów samochod., kucharz, wielozawodowe	INT
Zasadnicza Szkoła Rolnicza w Zespole Szkół Rolniczych, 29-100 WŁOSZCZOWA, ul. Koniecpolska 40, tel. 422-12, filia: Końskie.	– nabór tylko w filii rolnik	
Zasadnicze Szkoła Zawodowa w Zespole Szkół Leśnych, 26-050 ZAGNAŃSK, ul. Spacerowa 5, tel. 11-31-41.	– leśnik	INT
Zasadnicze Szkoły Zawodowe Zakładu Doskonalenia Zawodowego, 25-950 KIELCE, ul. Paderewskiego 55, tel. 649-71.	– informacje o naborze w szkole filie: Kielce, Miechów, Końskie, Włoszczowa, Busko-Zdrój, Starachowice, Chmielnik, Ostrowiec, Skarżysko-Kam. Kazimierza Wielka, Jędrzejów.	

http://sbc.wbp.kielce.pl/dlibra

Co, gdzie, kiedy

Dziś czwartek - 28 kwietnia, 118 dzień 1994 roku. Imieniny Pawła i Walerii. Słońce wschodzi o godz. 5.11, a zachodzi o 19.58.

KIELCE

PAŃSTWOWY TEATR IM. S. ŻEROMSKIEGO - „Mayday, mayday, czyli mówi się kto może" - reżyser wystawienia Raya Cooneya, red. Ryszard Maciej Nyczka - g. 11.

PAŃSTWOWY TEATR LALEK I AKTORA „KUBUS" - ul. Duda P- nieczynne.

KIELECKIE CENTRUM KULTURY - pl. Moniuszki 2b - Wystawa „Parki krajobrazowe Gór Świętokrzyskich". Czynne w godz. 9-16.

KINA

„Romantica" - „Ostatnia misja" - USA, 1. 15, g. 8.30, 13, „Psy 2 - ostatnia krew" - pol., l. 15, g. 10.45, 15.15, 17.30, 19.30.

„Moskwa" - „Beethoven II" - USA, bez. g. 13.45, 17.45, „Demolka" - USA, l. 15, g. 15.30, 19.30.

„Świt" - nieczynne.

„Echo" - „Wschodzące słońce" - USA, l. 15, g. 16, 18.

DYŻURY OSTRE

SZPITALE - Oddział Wewnętrzny i Chirurgiczny - Czerwona Góra, Ginekologiczno-Położniczy - wg rejonizacji, tel. 510-06, 467-43.

APTEKI DYŻURNE - całodygodzinny dyżur nocny, dzienny i wieczorny pełni apteka przy ul. Żródłowej 20, dyżur nocny pełni też apteka przy ul. Paderewskiego 37/39.

TELEFONY

Pogotowie Ratunkowe - 999, Pogotowie Policyjne - 997, Straż Pożarna - 998, Pomoc Drogowa - 66-00-45 czynna non stop oraz 981, Pogotowie Energetyczne Kielce-miasto i teren - 991, Pogotowie Gazowe - 312-020 i 992, Pogotowie wod.-kan. - 994, pogotowie c.o., elektryczne, RPGM - czynne w godz. 15-23 w dni powszednie i w godz. 7-23 w dni wolne od pracy - tel. 61-18-33.

SZPITALE - Czarnów - 662-481, ul. Kościuszki - 467-43, ul. Prosta - 618-525, MSW - 420-21, Czerwona Góra - 508-41.

BIM - informacje o prywatnych usługach medycznych - tel. 31-12-48, 27-648.

SPECJALISTYCZNA POMOC DLA DZIECI - VITAMED - ul. Tatrzańska 91 - wizyty domowe i ambulatoryjne w godz. 16-21, 30, wniedziele i święta 9-21.30 (tel. 31-80-68, po 1 maja tylko 31-96-21).

POMOC LEKARSKA DLA DZIECI - tel. 66-33-66 - wizyty pediatry codziennie 15-24, niedziele i święta 7-24.

POGOTOWIE PEDIATRYCZNE „POD DALNĄ" - ul. Polowiska 4, tel. 568-91, ambulatorium, wizyty domowe.

SPECJALISTYCZNE POGOTOWIE DLA DZIECI - tel. 576-36 - czynne codziennie od 7 do 21.

NAGŁA POMOC LEKARSKA LEKARZY SPECJALISTÓW - WIZYTY DOMOWE - pediatrów, chirurgów dziecięcych, internistów, ortopedów, laryngologów, okulistów, neurologów, badania EKG. Zgłoszenia codziennie 11-20, tel. 31-56-50. Wizyty domowe 14.30 - 22 (dni powszednie), 11 - 21 (dni wolne).

TEL. 485-15 „ZDROWIE" - WIZYTY DOMOWE - kardiolog z EKG, laryngolog, neurolog, dermatolog, pediatra, internista, chirurg, leczenie bólu, badania laboratoryjne, zastrzyki (i inne usługi pielęgniarskie w domu), Szkoła Rodzenia, masaże - kręgosłup, rehabilitant, USG (ultrasonografia), próby wysiłkowe, EKG komputerowe. Dom Rzemiosła, ul. Warszawska 34, codziennie od 8 do 20.

„ULTRASOM" - USG dzieci i dorosłych - tel. 61-02-30 - kardiol. med. radiolog Wojciech Partyka przyjmuje w domu pacjenta i w gabinecie w poniedziałki i czwartki w godz. 12.15 - 14.45, we wtorki, środy i piątki 13.30 - 14.45, w soboty 8 - 9.

LECZENIE I USUWANIE ZĘBÓW W NARKOZIE - os. Śiokarżewiny, ul. Kowalczowskiego 47, tel. 541-34, 491-00.

POGOTOWIE STOMATOLOGICZNE - lecznica „Medistar", ul. Warszawska 34. (DOM RZEMIOSŁA), czynne NON STOP - tel. 439-45.

SPÓŁDZIELNIA LEKARSKA - gabinety czynne w godz. 8-20: ul. Paderewskiego (d. Buczka) 42, tel. 66-30-19 - stomatologia, ul. Kossjerskiej 5, tel. 31-50-16 - stomatologia (zniżeniowie ogólnej), interna, ul. Hipotetowa 3, tel. 486-46 - stomatologia, ginekologia, cytologia, analityka, ul. Kościuszki 11, tel. 458-96 - stomatologia, gabinety specjalistyczne, sklep medyczny (tel. 465-00).

GABINET GINEKOLOGICZNY - ul. Wesoła 19/3, lek. Oszowska, Żemuta, czynne od poniedziałku do piątku w godz. 16-17.

PRYWATNY GABINET UROLOGICZNY - ul. Karczówkowska 45, tel. 66-00-06, poniedziałek - piątek w godz. 15-17. Przyjmują specjaliści urolodzy - lek. med. Marek Jodczyk, Elżbieta Juda, Jan Wójcik.

TELEFON ZAUFANIA DLA MŁODZIEŻY - czynny w każdy czwartek w godz. 18-20. Pod nr. tel. 456-70 dyżuruje psycholog.

TELEFON ZAUFANIA DLA LUDZI Z PROBLEMEM ALKOHOLOWYM - od poniedziałku do piątku, w godz. 18-20, tel. 571-48.

TELEFON ZAUFANIA - AIDS I NARKOMANIA - tel. 463-56, każdy poniedziałek w godz. 17-19.

REZEPTATNY TELEFON O AIDS - tel. 958.

POSTOJE TAKSÓWEK: osobowe - pl. Niepodległości (dworzec PKP) - tel. 534-34, ul. Piekoszowska - 515-11, ul. Jesionowa - 317-919, bagażowe - ul. Armii Czerwonej, tel. 466-68, ciężarowe - ul. Mielczarskiego, tel. 66-39-60.

TAXI OSOBOWE - ul. Mielczarskiego - 66-40-40 (nie pobiera za dojazd).

RADIO-TAXI „METRO" - tel. 22-222, 55-555 - nie pobiera za dojazd.

RADIO-TAXI „ALFA" - tel. 444-44, 611-999, nie pobiera za dojazd.

TAXI OSOBOWE „WICHROWY" - tel. 310-919, nie pobiera za dojazd.

TAXI - CENTRUM - tel. 488-32, nie pobiera za dojazd.

RADIO-TAXI „MERCEDES" - tel. 555-11, 511-11, nie pobiera za dojazd.

TAXI OSOBOWE „NA STOKU" - tel. 31-21-11, nie pobiera za dojazd.

POMOC DROGOWA - tel. 61-99-99.

POMOC DROGOWA - TEL. 113 - 509.

POCZTOWE BIURO INFORMACYJNO-ZLECENIOWE - tel. 911.

INFORMACJA PKP - tel. 930.

INFORMACJA PKS - tel. 660-279.

BILETY LOTNICZE - informacja i rezerwacja - Sigma, tel. 66-44-32, 66-24-32.

POGOTOWIE POGRZEBOWE „USTRONIE" - USŁUGI CAŁODOBOWE - tel. 61-29-18, 61-39-12.

USŁUGI POGRZEBOWE CAŁODOBOWE - PRZEDSIĘBIORSTWO USŁUG KOMUNALNYCH - tel. 31-70-47, 66-31-77, 467-68.

MUZEA - WYSTAWY

MUZEUM NARODOWE W KIELCACH - pałac biskupi, pl. Zamkowy 1 - wnętrza zabytkowe XVII i XVIII w., galeria malarstwa polskiego, sanktuarium Marczyka Pałasińskiego, broń wschodnia i europejska ze zbiorów własnych. Otwarte poniedziałek i wtorków czynne codziennie w godz. 9-16.

ODDZIAŁ - Rynek 3/5: wystawa stała „Przyroda Kielecczyzny", czasowe - „Pokolenie nadziei. Kielczanie 1918-1939", „Współczesna sztuka Jodowa Kielecczyzny".

„Tradycje regionu świętokrzyskiego" (opoka Żelazna). Z wyjątkiem poniedziałków i środ czynne codziennie w godz. 9-16.

ODDZIAŁ MUZEUM LAT SZKOLNYCH S. ŻEROMSKIEGO - czynne w poniedziałki, wtorki, czwartki i piątki w godz. 9-15, w środy 12-18.

ODDZIAŁ MUZEUM H. SIENKIEWICZA W OBŁĘGORKU - otwiera poniedziałków i wtorków czynny codziennie w godz. 10-16.

GALERIA BWA „PIWNICE" - ul. Leśna 7 - wystawa prac uczniów Państwowych Szkół Sztuk Plastycznych w Kielcach pn. „Dyplom 94". Otwiera codziennie czynne codziennie w godz. 11-17, w niedziele 11-15.

MUZEUM ZABAWKARSTWA - ul. Kościuszki 11 - wystawy „Indianie Ameryki Północnej" oraz ekspozycja modelarska. Z wyjątkiem poniedziałków czynne codziennie w godz. 10-17.

MUZEUM WSI KIELECKIEJ W KIELCACH - PARK ETNOGRAFICZNY W TOKARNI - wnętrza XIX-wiecznych chałup, dwór, wystawy: „Ocalić od zapomnienia - Jan Bernasiewicz, twórca ogrodu rzeźb", „W dawnym miasteczku", „Apteka w XIX-wiecznym miasteczku". Otwarte: poniedziałek - czynne codziennie w godz. 10-17.

MUZEUM WSI KIELECKIEJ - DWOREK LASECZYKÓW W KIELCACH - ul. Jana Pawła II - wystawa „Wieś i mosty: budowa w polskim malarstwie rodzajowym II pół. XIX i początku XX w." Czynne od poniedziałku do piątku w godz. 10-15.

MUZEUM ZBIORÓW GEOLOGICZNYCH - Oddział Świętokrzyski Państwowego Instytutu Geologicznego, ul. Zgoda 21 - zbiory geologiczne skał, minerałów i skamieniałości, 600 milionów lat historii Gór Świętokrzyskich, surowce mineralne Kieleczczyzny. Czynne od poniedziałku do piątku w godz. 8-15 (po uzgodnieniu - tel. 61-25-37 - dla grup możliwe zwiedzanie również po południu).

SALE ED. KINA „BAJKA" - ul. Seminaryjska 12 - wystawa fotograficzno-dokumentalna pn. „Partyzanckie Zadustki". Czynna w dni powszednie w godz. 10-15. Grupy szkolne proszone o kontakt tel. 29-136, 25-540, 29-405.

BUSKO-ZDRÓJ

KINO „Zdrój" - „Fatalny instynkt" - USA, l. 15, g. 16, 18.30.

GALERIA BWA „ZIELONA" - ul. Mickiewicza 7 - wystawy: malarstwa i rysunku Zbigniewa Kamieńskiego z Radomia oraz Apolonniusza Węglowskiego z Warszawy. Otwiera poniedziałków czynna codziennie w godz. 11-17, w niedziele w godz. 11-15.

JĘDRZEJÓW

KINO w Domu Kultury - nieczynne.

MUZEUM IM. PRZYPKOWSKICH - pl. T. Kościuszki 7/9 (tel. 624-43) - unikatowa kolekcja porcelany chińskiej i przyrządów gnomonicznych, zabytkowe wnętrza i pawilon z XVIII - XIX w., dawne mieszkanie Przypkowskich z pełnym wyposażeniem, dokumenty i pamiątki rodzinne, zbiory gastronomiczne. Czynne codziennie oprócz poniedziałków w godz. 8-16.

KAZIMIERZA WIELKA

KINO „Uciecha" - nieczynne.

KOŃSKIE

KINO - nieczynne.

NAGŁOWICE

MUZEUM „DWOREK MIKOŁAJA REJA" - wystawa malarstwa Krzysztofa Jackowskiego.

NOWA SŁUPIA

MUZEUM STAROŻYTNEGO HUTNICTWA ŚWIĘTOKRZYSKIEGO IM. MIECZYSŁAWA RADWANA (Oddział Muzeum Techniki NOT w Warszawie) - ul. Świętokrzyska - czynne codziennie w g. 9-16, w poniedziałki nieczynne.

OSTROWIEC

KINO w ZDK Huty „Ostrowiec" - „Pani Doubtfire" - USA, l. 12, g. 17.

Klub „Galeria" w ZDK - wystawa prac plastycznych dzieci z przedszkola nr 12. Czynne w godz. 8-20.

MUZEUM HISTORYCZNO - ARCHEOLOGICZNE - ul. Świętokrzyska 37 - wystawa stała: „Zabytkowa pozcelana ćmielowska", wystawy czasowe: „Cztowiec, dzieło ostrowieckie i ich właściciele", „W morzu i na morzu", „Pieśni w Kazimierzu". Czynne od wtorku do piątku w godz. 9-16.30, soboty 9-14.30, w niedziele 13-16.30.

MUZEUM ARCHEOLOGICZNE I REZERWAT W KRZEMIONIACH k. OSTROWCA - wystawa archeologiczna (dwie podziemne trasy turystyczne - czynne od wtorku do soboty w godz. 9-15, w niedziele tylko na zgłoszenia telefoniczne - 62-09-78.

APTEKA DYŻURNA - ul. Polna 84, tel. 620-986.

SPÓŁDZIELNIA LEKARSKA - czynna w godz. 8-20, os. Ogrody 28 - stomatologia i ginekologia.

POSTOJE TAXI - osobowe: ul. Sienkiewicza (tel. 628-263) i Rynek (tel. 653-792), bagażowe: ul. Sienkiewicza (tel. 652-296).

PIŃCZÓW

KINO „Belweder" - „Firma" - USA, l. 15, g. 17.

MUZEUM REGIONALNE - wystawy stałe: „Pradzieje Ponidzia", „Adolf Dygasiński - życie i twórczość", „Pińczów - historia miasta", czasowa „Powstanie styczniowe i związane z nim inspiracje patriotyczne w twórczości A. Grottgera". Udostępnia do zwiedzania synagogę. Czynne w środy i czwartki w godz. 9-16, w piątki, soboty i niedziele w godz. 10-15.

SPÓŁDZIELNIA LEKARSKA - czynna w godz. 8-20: stomatologia.

SĘDZISZÓW

KINO „Ballada" - nieczynne.

SIELPIA

MUZEUM ZAGŁĘBIA STAROPOLSKIEGO (Oddział Muzeum Techniki NOT w Warszawie) - miejici się w pudłegarni i walcowni z połowy XIX w. Prezentuje dawne wyposażenie, obrabiarki i żeliwne odlewy. Czynne w godz. 9-12 i 13-17, w poniedziałki nieczynne.

SKARŻYSKO

KINO „Metalowiec" - brak terminarza.

KINO „Nowa Wolność" - „Pożar - opowieść o Jessie Lee" - USA, l. 15 g. 17., „Trzy kolory: Biały" - pol., l. 15, g. 19.

MUZEUM IM. ORAŁA BIAŁEGO - Rejów, ul. Sienkiewicza 90 - czynne codziennie: ekspozycja plenerowa - cały dzień, ekspozycja w budynku (w tym - Świętokrzyskich Zgrupowań Partyzanckich AK) - w godz. 9-17.

APTEKA DYŻURNA - ul. Szpitalna 1 (czynne cały dobę).

SPÓŁDZIELNIA LEKARSKA - czynna w godz. 8-20, ul. Żeromskiego 7 - stomatologia.

RADIO-TAXI - tel. 513-765 - nie pobiera opłaty za dojazd.

GALERIA SZTUKI „MARCHAND" - ul. 3 Maja 38 - malarstwo i rzeźba artystów regionu kieleckiego. Czynna w godz. 11-19.

STARACHOWICE

KINO „Majejak" - nieczynne.

STOPNICA

KINO „Powiew" - nieczynne.

SUCHEDNIÓW

KINO „Kubina" w Domu Kultury - nieczynne.

WŁOSZCZOWA

KINO w Domu Kultury - nieczynne.

Co dalej ósmoklasisto?

Testów nie będzie!

Wczoraj przy redakcyjnym „głośnym telefonie" pośwęconym rekrutacji do szkół ponadpodstawowych dyżurował wicekurator oświaty Jan Korczyński. A oto najczęściej powtarzające się pytania:

*** Jaką formę będzie miał egzamin wstępny? Czy będą testy z języka polskiego?**

– Ósmoklasistów starających się o przyjęcie do liceów ogólnokształcących, liceów zawodowych i techników obowiązuje egzamin pisemny z języka polskiego i matematyki. Nie będzie testów ani dyktanda z języka polskiego. Będzie – podobnie jak w latach ubiegłych – wypracowanie na jeden z trzech zaproponowanych tematów oraz 2 – 3 pytania z gramatyki. Nie będzie zdań do rozbioru, ale mogą być pytania ze składni. Natomiast, aby otrzymać ocenę bardzo dobrą z matematyki uczeń będzie musiał bezbłędnie rozwiązać trzy z pięciu zadań.

– Ci, którym się nie powiedzie i otrzymają ocenę niedostateczną z jednego przedmiotu będą zdawać ustny egzamin poprawkowy. W przypadku, gdy kandydat otrzyma dwie oceny niedostateczne z obydwu przedmiotów będzie musiał niestety przystąpić do niego ponownie lub podjąć naukę w Zasadniczej Szkole Zawodowej, która jeszcze będzie dysponować wolnymi miejscami.

*** Czy laureaci i finaliści olimpiad przedmiotowych są zwolnieni z egzaminów wstępnych?**

– Tylko laureaci ostatniego stopnia konkursu wojewódzkiego olimpiad przedmiotowych są przyjmowani do wybranej szkoły bez egzaminu wstępnego. Finaliści konkursu są natomiast zwolnieni tylko z przedmiotu zgodnego z przedmiotem konkursu, czyli w praktyce z języka polskiego lub matematyki. Natomiast uczestnicy konkursu stopnia wojewódzkiego z innych przedmiotów będą mieli pierwszeństwo w przypadku otrzymania takiej samej liczby punktów podczas egzaminu wstępnego.

*** Jakie są zasady rekrutacji do zasadniczych szkół zawodowych?**

– Do szkół zasadniczych uczniowie przyjmowani są bez egzaminu. W tych, w których liczba chętnych przekracza liczbę miejsc mogą być prowadzone z kandydatami rozmowy kwalifikacyjne, a w obleganych zawodówkach szkolna komisja rekrutacyjna może podjąć decyzję o przeprowadzeniu sprawdzianu.

Dokumenty do szkół należy składać do 15 maja br. Egzaminy odbędą się 27 czerwca o godz. 10 – język polski, 28 czerwca o godz. 10 – matematyka.

(żar)

Rzecznik zawieszony

Rzecznik prasowy kieleckiej policji Andrzej Karyś od 1 maja br. będzie zastępcą policyjnych dowódców służbowych – zdecydował komendant wojewódzki policji w Kielcach, podinsp. Wincenty Szymaniak.

Jak nam wyjaśnił **Eugeniusz Obarski,** zastępca komendanta wojewódzkiego, istnieje obowiązek zawodowy policyjnych dowódców służbowych – zdecydował komendant wojewódzki policji w Kielcach, podinsp. Wincenty Szymaniak.

Z regionu Z regionu Z regionu

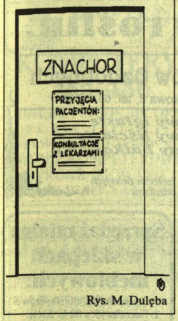

Rys. M. Dulęba

Pacanów

Pożytek z komputera

W Szkole Podstawowej w Pacanowie jest dobrze wyposażona pracownia komputerowa. Powstała staraniem Rady Rodziców, Urzędu Gminy, znalazły się na nią pieniądze z Europejskiej Rady Rozwoju Wsi, a część gotówki zarobiła szkoła z zabawy sylwestrowej za wynajmowanie sali.

W dwóch klasach ósmych pacanowskiej szkoły odbywają się teraz lekcje informatyki, może istnieć kółko informatyczne. Uczniowie młodszych klas mogą też skorzystać odpłatnie z kursów komputerowych, w których poznają ABC obsługi sprzętu.

Niedawno do pracowni włamał się złodziej, który o komputerach miał niewielkie pojęcie. Na pewno nie był to ktoś po kursie komputerowym, bowiem zostawił sprzęt lepszej klasy, od jednego komputera zabrał tylko klawiaturę. Ponieważ rodzice uczniów i policja ostro wzięli się do roboty, sprzęt w ciągu kilku dni udało się odzyskać. Okazało się, że złodziej nie miał pojęcia o wykorzystaniu komputerów, gdyż to co udało mu się ukraść porzucił. Sprzęt znalazł pewien stary człowiek. Włączył monitor do sieci ucieszony, że będzie miał kolorowy telewizor. Na ekranie był tylko kolor niebieski, ale i tak całą niedzielę oglądał. – A organy były zepsute – powiedział, bo nie chciały grać. No cóż. Na komputerowej klawiaturze trudno wygrać jakąkolwiek melodię.

Dzięki wywiadowi w środowisku komputerowym sprzęt szybko wrócił do szkoły. Zajęć z informatyki nie trzeba było zawieszać. **(m)**

Jędrzejów

*** Warsztaty Zespołu Szkół Zawodowych w Jędrzejowie wzbogaciły się o analizator do badania zawartości tlenku węgla w spalinach.** W ramach praktyk zawodowych uczniowie wykonują usługi dla ludności, oprócz pomiaru zawartości spalin, także badania techniczne, naprawy samochodów „fiat 126p" i wiele prac ślusarskich: kultywatory, brony, opielacze, taczki, bramy wjazdowe.

B.Z.

Pacanów

* W Pacanowie sport stoi na wysokim poziomie. Sukcesami może pochwalić się nie tylko młodzież, ale i dorośli. Tradycją już stały się tu zimowe rozgrywki drużyn środowiskowych. W tym roku dwa razy w tygodniu w sali gimnastycznej spotykały się drużyny siatkarskie. W przeprowadzonych rozgrywkach, po dobrym przygotowaniu, najlepsza okazała się drużyna lokalnej policji. Ostatnie miejsce zajęła reprezentacja... oświaty. Warto dodać, że sala gimnastyczna jest regularnie udostępniana młodym ludziom z Pacanowa, którzy już ukończyli szkołę.

Stopnica

* Z wiosną większy ruch zrobił się na wtorkowym stopnickim jarmarku. Rolnicy z okolicznych wsi przyjeżdżają tu przede wszystkim po nasiona. Gospodynie kupują małe kurczaki. Wielu rolników przywozi do sprzedania ziemniaki i zboże. Narzekają, że trudno cokolwiek sprzedać, ceny są niskie, a zainteresowanie małe. Ziemniaki np. są po 700 – 800 złotych za kilogram i nie ma ich kto kupować. Na stopnickim targu warto kupować jajka. Gdy kupuje się ich więcej kosztują po 1400 – 1500 złotych. W Kielcach takie samo jajko kosztuje już 2300.

(m)

Wzdół Rządowy

Sposób na złodzieja

Oryginalny samochodowy system antyzłodziejski dostrzegliśmy przed kościołem we Wzdole. Żaden tam autoalarm, elektroniczny „boxer" czy „prestige" chroni autokar wynajmowany do obsługi wiejskich wesel. Solidna kłódka na drzwi i łańcuch okręcony wokół kierownicy okazują się bardziej skuteczne na Kielecczyźnie niż najbardziej nawet wymyślne zachodnie systemy. A przy tym metalowe wyposażenie zabezpieczające można bez kłopotu kupić w każdym sklepie i samemu przyspawać do drzwi i podłogi „autosana" odpowiednie uchwyty.

Taki patent sprawdził w praktyce kierowca ze Skarżyska-Kamiennej, który wozi swoim „autosanem" gości od kościoła do domu weselnego już od kilku lat. Po założeniu kłódki i łańcucha, odstraszających potencjalnych amatorów przejażdżki bez wiedzy właściciela, ani raz podochocona winem i ułańską fantazją kawalerka nie próbowała dobrać się do samochodu. Wcześniej, przynajmniej raz w miesiącu autokar zaparkowany przed izbą, gdzie odbywały się tańce, ginął.

Pomysł jest siermiężny, prawda. Ale jak widać – skuteczny! **(bis)**

Fot. P. Polak

Fatalny odcinek drogi w Świślinie Fot. A. Berlewicz

Pawłów

Zatrzymał się czas

Końcowy odcinek drogi, prowadzącej do kilku gospodarstw, położonych na krańcach Świśliny (gm. Pawłów), znajduje się w fatalnym stanie. Od wielu lat, gdy tylko spadnie trochę deszczu, nie da się tędy przejechać. Ani konnym zaprzęgiem, ani tym bardziej samochodem. Koła grzęzną w błotnej mazi po osie. Kłopoty z pokonaniem tego odcinka mają też rowerzyści i piesi. Ci ostatni poruszają się tylko w butach gumowych, co widać na zdjęciu. Czas zatrzymał się w Świślinie pół wieku temu. Niestety! **(mb)**

Miechów

Majówka z Dwójką

Podobnie jak w latach poprzednich „Wielki Festyn Majowy z Dwójką" organizuje dla mieszkańców Miechowa dyrekcja, Rada Rodziców i samorząd uczniowski Szkoły Podstawowej nr 2. Impreza odbędzie się w niedzielę, 1 maja, w godz. 15 – 19 w amfiteatrze miejskim.

Program festynu przewiduje koncerty szkolnych zespołów artystycznych, minilistę przebojów, występ zespołu tanecznego „Trzpioty" z WDK Kielce oraz kapeli podwórkowej „Elwry" z Bogucic. Przygotowano także aukcję dzieł sztuki i wielką loterię fantową. Główną nagrodą jest antena satelitarna, ale wygrać będzie można wiele wartościowych nagród. Organizatorzy serdecznie zapraszają wszystkich przyjaciół szkoły i mieszkańców miasta. **(gk)**

Jędrzejów

Budżet bez bankructwa

Budżet gminy nie został zrealizowany w prawie pięciu procentach, głównie z powodu braku wpłat za użytkowanie terenów przez funkcjonujące spółdzielnie, a także nieopłacania podatków od nieruchomości od zakładów pracy. Prawidłowo przebiegała realizacja dochodów pobieranych przez Urząd Skarbowy.

Z braku funduszy nie przekazano pełnych kwot dotacji celowych na zadania inwestycyjne. Dzięki oszczędnemu gospodarowaniu, pieniędzy wystarczyło, gmina nie musiała zaciągać kredytu. Pozyskano środki z Funduszu Rehabilitacji Osób Niepełnosprawnych oraz z Wydziału Ochrony Środowiska Urzędu Wojewódzkiego w związku z podejmowaniem działań o charakterze ekologicznym.

Najpoważniejszą pozycję wśród wydatków bieżących stanowią wydatki na finansowanie zadań gospodarki komunalnej.

Rada Miejska przyjęła sprawozdanie o działalności finansowo-gospodarczej za rok 1993 i udzieliła absolutorium zarządowi.

B.Z.

Kronika wypadków

*** W Starachowicach** na ul. Kościelnej, 26 bm. o godz. 11.10 Iwona W. (lat 9) wbiegła nagle na jezdnię i została potrącona przez „fiata 126p", którym kierował Waldemar B. (lat 43). Dziewczynka doznała obrażeń ciała.

*** W Kielcach,** na skrzyżowaniu ulic Seminaryjskiej i Żeromskiego, 26 bm. o godz. 16.10 Jerzy K. (lat 26) wszedł nagle na jezdnię i został potrącony przez „fiata 126p", którym kierował Wojciech K. (lat 41). Pieszy doznał obrażeń ciała.

*** W Ostrowcu,** na alei 3 Maja, 26 bm. o godz. 12.10 Helena W. (lat 80) weszła nagle na jezdnię i została potrącona przez samochód „polonez", kierowany przez Bogdana A. (lat 61). Kobieta doznała obrażeń ciała.

*** W Pawłowie,** 26 bm. o godz. 11, Celina Ż. (lat 52) jadąc motorowerem „komar" została potrącona przez „fiata 126p", którym kierował Dariusz Z. (lat 20). Kobieta doznała obrażeń ciała.

*** W Skarżysku-Kamiennej,** na ul. Sokolej, 25 bm. o godz. 20.50 nieznany sprawca kopnął w brzuch Dariusza M. (lat 15). W wyniku doznanych obrażeń chłopiec poniósł śmierć na miejscu.

*** We Włoszczowie** przy ul. 1 Maja, 26 bm. wybuchł pożar w zabudowaniach Lucyny S. Spalił się budynek gospodarczy.

*** W Kielcach,** w osiedlu Świętokrzyskim, 23 bm., obok sklepu „Wichrowy", nieznani sprawcy pobili Andrzeja R., a następnie skradli mu butelkę wódki i dokumenty.

Uwaga! Świadkowie wypadków drogowych i rozbojów proszeni są o kontakt telefoniczny lub osobisty z najbliższą jednostką policji. (jk)

http://sbc.wbp.kielce.pl/dlibra

RADOMSKA GIEŁDA TURYSTYKI
zaprasza na
GIEŁDĘ TURYSTYCZNĄ LATO '94
Termin: 28.04.–29.04. godz. 10 – 17.
Miejsce: Hotel „Europa", pl. Konstytucji 3 Maja.

ORBIS

Visitour

9581/r

AGROSPEC KIELCE ul. Krakowska 293, budynek AGROMY, tel. 516–21 do 24, wewn. 118

przedstawiciel regionalny krajowych i zagranicznych producentów zaprasza do hurtowni

środków ochrony roślin.

1113/GD

30 kwietnia, w dzienniku TRYBUNA

TĘCZOWE BINGO!!!

NAGRODY m.in.:

i wiele innych za ponad miliard zł

- pytaj w Twoim kiosku

497/k

Szkółka Krzewów Ozdobnych
Kielce, ul. Wapiennikowa 8, tel. 61-39-28

Polecamy:
krzewy iglaste
krzewy liściaste
kwiaty balkonowe
torf

Zapraszamy w godz. 10 - 18

Przyjmujemy zlecenia na urządzanie terenów zielonych
1746/HK Transport na terenie miasta bezpłatny

ZECHIK Sp z o.o.
ATRAKCYJNE KOMORY CHŁODNICZE AGREGATY
Warszawa tel/fax (0–2) 671–33–88.
Katowice tel. (0–3) 154–78–33, wewn. 121.
Starachowice tel/fax (0–47) 74–74–85.
69/ST

Sprzedaż ratalna w sklepach meblowych:
1. Suchedniów, ul. Berezów 5
2. Szczukowice 82 k. Kielc.
Telefon 68–82–88, po 19. 8159/g

BIS PRESS pilnie zatrudni
- przy bardzo ciekawym przedsięwzięciu
– inteligentnych i entuzjastycznych przedstawicieli handlowych do skwizycji reklam.
Po okresie próbnym oferujemy stałą pracę.
Zapewniamy szkolenia.
Prosimy o jak najszybsze przesłanie c.v. pod adresem:
BIS PRESS 00-372 Warszawa, ul. Foksal 17 lub faksem nr 26–77–00.
496/k

CENY FABRYCZNE
POLIFARBU WROCŁAW
w Hurtowni Farb i Lakierów GREJ 2
Kielce, ul. Kolberga 8, tel. 514–14.
8395/g

FIAT

Tylko do 10.V.94 r.

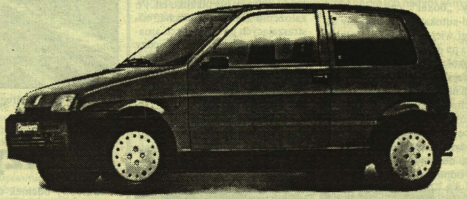

do każdego zakupionego „fiata 126p" i „cinquecento" dajemy gratis radioodtwarzacz samochodowy oraz znakowanie metodą SOMERW.

SUPERDOGODNA SPRZEDAŻ RATALNA.
SERDECZNIE ZAPRASZAMY

P.P. SOLO Dąbrowa 350 k. Kielc, tel./fax 31–58–04.

698/ag

Obwieszczenie o licytacji

Urząd Skarbowy w Szydłowcu, ul. Widok 6 podaje do publicznej wiadomości, że **11 maja 1994 r.** odbędzie się w tutejszym Urzędzie sprzedaż z I licytacji następujących ruchomości:

1) godzina 9

– silosy na cement „zremb" Z–025A, rok prod. 1968, szt. 2, cena wywoławcza za 1 sztukę 2.000.000 zł.

Silosy można oglądać w dniach 9–10.V.1994 r. w godz. 8–14 w Spółdzielni Usługowo–Wytwórczej w Goździkowie gmina Gielniów;

2) godzina 9.30

– „robur" furgon LD–3000, rok prod. 1984, nr rej. RAD–544K, cena wywoławcza 13.000.000 zł,

– szlifierka do wałków Ch. Rep. Lud. – M–1432A, rok prod. 1989, cena wywoławcza 105.000.000 zł.

Ruchomości można oglądać w dniach 9–10.V.1994 r., w godz. 8–14 w Zakładach Mechanicznych w Skrzyńsku k. Przysuchy;

3) godzina 10

– kombajn zbożowy „bizon Z–056", rok prod. 1988, cena wywoławcza 126.000.000 zł

– prasa wysokiego zgniotu „Agromet–Lublin" Z–224, rok prod. 1986, cena wywoławcza 18.000.000 zł

– ciągnik rolniczy „ursus C–360–3P", rok prod. 1989, nr rej. RAV–438E, cena wywoławcza 40.700.000 zł.

Pojazdy można oglądać w dniach 9–10.V.1994 r. w godz. 8–14 w Spółdzielni Kółek Rolniczych w Wieniawie;

4) godzina 11

– kombajn zbożowy „bizon Z–056", rok prod. 1986, cena wywoławcza 108.000.000 zł

– „żuk" skrzyniowy A–11B, rok prod. 1987, nr rej. RAG–607D, cena wywoławcza 16.300.000 zł.

Pojazdy można oglądać w Spółdzielni Usług Rolniczych w Chlewiskach w dniach 9–10.V.1994 r. w godz. 8–14.

Ekspertyzy wszystkich ruchomości do wglądu w Urzędzie Skarbowym w Szydłowcu, pok. 22.

Wadium 10 proc. uiszcza się w dniu licytacji.

Licytacja może nie odbyć się bez podania przyczyny. 518/k

BIURO PATENTOWE mgr inż. RYSZARD ROSÓŁ RZECZNIK PATENTOWY

- Rejestracja znaków towarowych (firmowych), topografii ukł. scalonych
- Badania w rejestrze znaków towarowych
- Ochrona wynalazków, wzorów użytkowych i zdobniczych
- Badania patentowe
- Umowy z wynalazczości, licencyjne i know–how
- Zastępstwo przed urzędem patentowym i sądem
- Zwalczanie nieuczciwej konkurencji
- Doradztwo prawne z prawa wynalazczego
- Ekspertyzy dotyczące efektów i wynagrodzeń z wynalazczości

25–607 KIELCE, ul. B. Chrobrego 86/13,
tel. 550–77, pon.–pt. 16–18, sobota 8–16, tel. 68–85–29 dni rob. 8–16.

8243/g

Spółdzielnia Pracy „Żar"
Huta Szkła w Radomiu
przy ulicy Szklanej 2
poszukuje Kandydata na Prezesa Zarządu.
Zgłoszenia codziennie od 7 do 12, tel. 279–75
9586/r

Rejon Energetyczny Kielce

zawiadamia, że w maju w godz. 8–16 wystąpią przerwy w dostawie energii elektrycznej dla następujących odbiorców:

4 – ul. Domaszowska od Żniwnej do nr 164 – odbiorcy zasilani z sieci napowietrznej, os. Skałka ze stacji nr 138, Bęczków ze stacji nr 739, 740, Zagórze ze stacji nr 573, Kranów ze stacji nr 589, Zalesie IV ze stacji nr 957, Bilcza Ciołków ze stacji nr 768 oraz w godz. 5–20, ul. Zamkowa – wszyscy odbiorcy,
w godz. 8–20 ul. Paderewskiego 22, 24, 26, 28, 33, Wspólna 2, 2a, 2b, 3, 4, 5, 7, 8, 9, 11, 13, 15, Złota 3.

4–5 – Kołomań ze stacji nr 911.

4–6 – Niwy Daleszyckie ze stacji nr 633.

4–31 – Dąbrowa ze stacji nr 134, 669, Wola Morawicka ze stacji nr 104, 1014, 1016.

5 – ul. Paderewskiego 22, 24, 26, 28, 33, Wspólna 2, 2a, 2b, 3, 4, 5, 7, 8, 9, 11, 13, 15, Morawica Wieś ze stacji nr 69, Z–dy Mięsne Radomice ze stacji nr 246, Radomice – wszyscy odbiorcy, Brudzów – wszyscy odbiorcy, Zaborze ze stacji nr 401, Słowik E–7 ze stacji nr 731, Bolechowice ze stacji nr 762, Piekoszów Osiedle ze stacji nr 833, Piekoszów Czarnowska ze stacji nr 965, Piekoszów Urząd Gminy ze stacji nr 548, SKR ze stacji nr 893, Piekoszów Młyn ze stacji nr 166, Piekoszów Szkoła ze stacji nr 834, Kranów ze stacji nr 590, Szczecno ze stacji nr 866, Bęczków ze stacji nr 741, 742.

5–6 – ul. Loefflera, Przyborowskiego – odbiorcy zasilani z sieci napowietrznej Wolica II ze stacji nr 1019, Wolica III ze stacji nr 1020 oraz w godz. 7–12, ul. Zamkowa – wszyscy odbiorcy, Muzeum, Pałacyk Zielińskich, Dom Emeryta, Budynek Kurii, PKZ, odbiorcy indywidualni

6 – ul. Romualda 9, Szkoła Podstawowa nr 15 przy ul. Leszczyńskiej, Chęciny Ośw. E–7 ze stacji nr 799, Podzamcze Piekoszowskie ze stacji 435, Ćmińsk Wodociąg ze stacji nr 355, Brzezinki ze stacji nr 155, 156, Mąchocice Scholasteria ze stacji nr 159, Mąchocice Szkoła ze stacji nr 824, Ciekoty – wszyscy odbiorcy, Wilków ze stacji nr 291, 292, Krajno Zagórze ze stacji nr 160, Krajno Wymyślone ze stacji nr 164, Bęczków ze stacji 744, Szczecno ze stacji nr 243, 584, Górno ze stacji nr 802.

7 – ul. Bodzentyńska, Wesoła, Niecała, Radiowa – odbiorcy zasilani z sieci napowietrznej, Lecha, Jagiellońska od Piekoszowskiej do Chrobrego, Szkolna, Piekoszowska od Szkolnej do Mieszka I, Brynica III ze stacji nr 404, Cedzyna Mazur ze stacji nr 785, Radlin Ogrodzenie ze stacji nr 704, Trzemosna ze stacji nr 591, Słopiec ze stacji nr 575, Dąbrowa ze stacji nr 148, Tokarnia ze stacji nr 672.

9–31 – Wolica ze stacji nr 64, 1019. 519/k

DEK MEBLE
SALONY MEBLOWE
KIELCE, OLSZEWSKIEGO 7, TEL. 501–72
KIELCE, SŁONECZNE WZGÓRZE 33, TEL. 31–81–86

Skład reklam: „Exbud 13" Biuro Reklam „Słowa Ludu", tel. 448–58, Kielce, ul. Targowa 18. Redakcja nie odpowiada za treść zamieszczonych ogłoszeń.

http://sbc.wbp.kielce.pl/dlibra

ZELIN ZAKŁAD ELEKTRONIKI i INFORMATYKI
KIELCE ul. Seminaryjska 27B tel./fax : 68-70-17
ZAPRASZAMY w godz. 9.00 - 17.00 sobota 9.00 -14.00

SPRZEDAŻ RATALNA
BEZ ŻYRANTÓW 641/AG

KOMPUTERY 386-486
Drukarki : EPSON, HP, OKI
UPS-APC,TRIPP LITE
SERWIS KOMPUTERÓW PC
MEBLE KOMPUTEROWE
OPROGRAMOWANIE
SKLEP-HURT-VAT- KPR

TELEWIZORY
MAGNETOWIDY
ODTWARZACZE
RADIOMAGNETOFONY
SONY-SHARP
PANASONIC
GRY KOMPUTEROWE

PROFMETKOL Sp.C.
Największy dystrybutor metali nieżelaznych
Przedsiębiorstwo Handlu Artykułami Przemysłowymi.

METALE KOLOROWE

- taśmy,
- blachy,
- druty,
- pręty i tuleje,
- rury,
- kształtki z miedzi,
- kształtowniki wystawowe wraz z osprzętem,
- spoiwa.

Realizujemy indywidualne zamówienia

Hurtownia: Słupno/Radzymin, ul. Spokojna 1B, tel. 776-20-04 wewn. 409.
Detal: 03-414 Warszawa, ul. Wileńska 23, tel./fax 619-88-78.
00-809 Warszawa, ul. Miedziana 1B. 452/k

VW TRANSPORTER Z POLSKI AUDI
LEASING I wpłata ok. 20 proc.
SPRAWDŹ OFERTĘ
KONCERNU NR 1 W EUROPIE
pełna gama samochodów osobowych z KONTYNGENTU 94
GOLF od 275 mln, Vento od 370 mln, Passat od 450 mln,
Audi 80 od 499 mln, Audi 100 od 620 mln
EXBUD–1 ASO VW, AUDI Kielce–Dyminy
tel. 61–62–42, 61–60–95, 420–91 w 25, fax 61–58–03, tlx 612697 669/AG

GLAZURA TERAKOTA MATERIAŁY BUDOWLANE
Kielce, ul. Legnicka 1. 7195/g

OKNA PCV
– NAJWYŻSZA JAKOŚĆ
– VEKA RFN
PLAST – SYSTEM
Radom, Żeromskiego 94, tel. 24-181. 246/KW

Kolorowe tynki szlachetne –
cykline tarvabome, grysy marmurowe,
dla odbiorców hurtowych i detalicznych oferuje Zakład
„TERRAZYT" w Zaleszczanach, 39–431.
Mgr inż. E. F. Wolanin.
Telefony: Stalowa Wola, domowy 42–28–80, Zakładu 45–07–29. 8125/g

CHCESZ FIATA UNO ? - KUP KASĘ

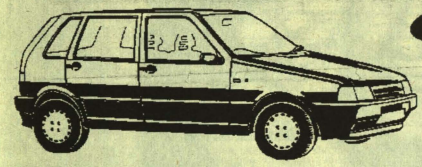

SAMSUNG

WEŹ UDZIAŁ W NASZYM KONKURSIE !
Losowanie samochodu 10.01.1995 r.
Losowanie wycieczki do Rzymu 14.06.1994 r.
Do wylosowania także : magnetowidy, telewizory, zestawy audio, kuchenki mikrofalowe firmy Samsung.

NAJPOPULARNIEJSZE KASY FISKALNE
ER-250F i ER-4615F
/Dec. Min. Fin. PP7-7253/089/94/

NAJBARDZIEJ ZAAWANSOWANA TECHNOLOGIA !
NAJNOWSZA WERSJA PROGRAMU FISKALNEGO !

JUŻ ZA **6.250.000 ZŁ !**
(po odliczeniu 50% rabatu - Rozp. Min. Fin. oraz milona netto za starą kasę)

Czy wiesz, że... twoja stara kasa może być warta 1 MILION ZŁ ?
Tak, jeśli kupisz nową kasę fiskalną Samsung !

AGENCJA APOLLO
00-168 Warszawa, ul.Karmelicka 19, tel./ fax: 0-22 317-333, 318-403, 0-2 635-80-15

KIELCE BIUROSERVICE, TEL. 48-412
DETKOMEX, TEL. 628-830
RADOM VICO, TEL. 831-719
RAM, TEL. 312-976

Prosimy wypełnić kupon i przesłać go do Agencji Apollo
Tak, jestem zainteresowany Waszymi produktami.
Proszę o :
- przysłanie materiałów informacyjnych ☐
- kontakt telefoniczny w celu umówienia spotkania ☐

Imię i nazwisko .....
Nazwa firmy .....
Ulica .....
Kod pocztowy ..... Miasto .....
Telefon ..... Fax .....

SAMSUNG ELECTRONICS
515/k

Skład reklam: „Exbud 13" Biuro Reklam „Słowa Ludu", tel. 448–58, Kielce, ul. Targowa 18.

Redakcja nie odpowiada za treść zamieszczonych ogłoszeń.

http://sbc.wbp.kielce.pl/dlibra

POWSZECHNY ZAKŁAD UBEZPIECZEŃ NA ŻYCIE S.A.

PZU ŻYCIE S.A. poleca swoje najnowsze produkty ubezpieczeniowe - ubezpieczenia posagowe z rosnącą sumą ubezpieczenia i składką. Ubezpieczenia te są sprawdzoną i popularną formą w krajach o postępującej inflacji, niwelują bowiem jej skutki.

TYP JŻR III

Ubezpieczenie zaopatrzenia dzieci (z rentą). Osobą ubezpieczoną jest rodzic. Dziecko po zakończeniu okresu ubezpieczenia otrzymuje jednorazowe świadczenie. W przypadku śmierci rodzica w okresie ubezpieczenia, dziecko otrzymuje do końca okresu ubezpieczenia, miesięczną rentę w wysokości 2% sumy ubezpieczenia.

TYP JŻR IV

Ubezpieczenie zaopatrzenia dzieci (bez renty). Ubezpieczonym może być dowolna osoba (rodzic, dziadek, wujek, ...). Po zakończeniu okresu ubezpieczenia dziecko otrzymuje jednorazowe świadczenie.

UBEZPIECZENIE POSAGOWE Z RENTĄ (JŻR III)

Matka w wieku	33 lat
Zawiera ubezpieczenie dla 3-letniego dziecka na okres	21 lat
Początkowa suma ubezpieczenia wynosi	75.000.000 zł
Początkowa składka w wynosi (miesięcznie)	459.000 zł
lub rocznie	4.746.000 zł

PRZYJMUJĄC, ŻE SKŁADKA I SUMA UBEZPIECZENIA WZRASTAĆ BĘDĄ O 25% ROCZNIE, WÓWCZAS:

1) Świadczenie płatne uposażonemu dziecku po 21 latach trwania ubezpieczenia wyniesie	7.318.365.000 zł
a suma wpłaconych do PZU ŻYCIE S.A. w ciągu 21 lat składek miesięcznych wyniesie	2.307.882.000 zł
a składek płatnych rocznie	1.835.813.000 zł
2) W przypadku zgonu matki w 16 roku trwania ubezpieczenia: - umowa ubezpieczenia trwa dalej przez kolejne 6 lat - bez opłaty składek - uposażone dziecko od daty zgonu matki do końca okresu ubezpieczenia, tj. przez 6 lat otrzymuje rentę w wysokości (miesięcznie)	38.369.300 zł
- jeżeli dziecko w okresie ubezpieczenia wskutek nieszczęśliwego wypadku doznałoby co najmniej 80% trwałego inwalidztwa albo zostało zaliczone do I lub II grupy inwalidów, renta dla dziecka płatna jest dożywotnio - po upływie okresu ubezpieczenia uposażone dziecko otrzyma ponadto jednorazowe świadczenie w wysokości	7.318.365.000 zł

UBEZPIECZENIE POSAGOWE BEZ RENTY (JŻR IV)

Babcia w wieku	48 lat
Zawiera ubezpieczenie dla 2-letniego wnuka na okres	21 lat
Początkowa suma ubezpieczenia	75.000.000 zł
Początkowa składka wynosi (miesięcznie)	392.000 zł
lub rocznie	4.055.250 zł

PRZYJMUJĄC, ŻE SKŁADKA I SUMA UBEZPIECZENIA WZRASTAĆ BĘDĄ O 25% ROCZNIE, WÓWCZAS:

1) Świadczenie płatne uposażonemu wnukowi po 21 latach trwania ubezpieczenia wyniesie	7.318.365.000 zł
a suma wpłaconych do PZU ŻYCIE S.A. w ciągu 21 lat składek miesięcznych wyniesie	1.972.259.000 zł
a składek płatnych rocznie	1.568.623.000 zł
2) W przypadku zgonu babci w 16 roku ubezpieczenia: - umowa ubezpieczenia trwa dalej przez kolejne 6 lat - bez opłaty składek - po upływie okresu ubezpieczenia uposażony wnuk otrzyma świadczenie w wysokości	7.318.365.000 zł
a suma wpłaconych do PZU ŻYCIE S.A. składek miesięcznych wyniesie	503.702.000 zł
a składek płatnych rocznie	400.732.000 zł

PZU ŻYCIE S.A.

ZAPRASZAMY DO NASZYCH PRZEDSTAWICIELSTW

http://sbc.wbp.kielce.pl/dlibra

PRZEDSIĘBIORSTWO PRODUKCJI HANDLU I USŁUG
Spółka z o.o.
juma
25-007 KIELCE, ul. Sienkiewicza 25/16
tel. (0-41) 68-00-27
Sufity podwieszane z wełny mineralnej
Chicago Metallic
KONSTRUKCJE SUFITÓW PODWIESZANYCH

MACO DACH
isohome 2000 polska
PERFEKCYJNIE CIEPŁY I ZDROWY DOM
1750/HK

SPRZEDAŻ

UCHYLNE bramy garażowe „Hormann". Kielce, Dyminska 18, 61–04–63. 1109/gd

SPRZEDAM dom drewniany nad zalewem – Czarniecka Góra. Wiadomość: Radom, 274–86. 9592/r

SPRZEDAM „126p" (1990). Kielce, 32–24–83; po 16 31–72–74. BO

WYKŁADZINY: PODŁOGOWE, PCV, szerokość: 1,5, 2, 3, 4 m, dywanowe 3, 4 m. Hurt – detal. Kielce, Chęcińska 14a, 61–42–39. 695/ag

DYWANY, CHODNIKI. Duży asortyment wzorów. Niskie ceny. Hurt – detal. Kielce, Chęcińska 14a, 61–49–11. 696/ag

aaaaaaaaaaaaaaaaaaaaaaaaaspro DYWANY KOWARSKIE, wykładziny PCV i dywanowe. Najwyższa jakość. Kielce, ul. Bodzentyńska 32. 697/ag

PRODUKCJA siatek ogrodzeniowych. Kielce, 229–24. 632/ag

WÓZKI dziecięce. Produkcja, sprzedaż – ceny zbytu. Kielce, ul. Piaski Małe 5, tel. 31–76–78. 6841/g

„FIATA 126p" (1976), do remontu. Kielce, 31–58–89. 7817/g

ROŻEN, pop-corn. Kielce, 220–49. 7935/g

SPRZEDAM „poloneza" (1981). Kielce, Domaszowska 98. 8284/g

„FIATA 126p" (79 r.). 458–41. 8282/g

„FAVORITKI" (1991, 1989). Kielce, 31–80–25. 8290/g

SPRZEDAM „FSO" (88) lub zamienię „126p". 31–34–29. 8281/g

WAGĘ 300 kg. Maszynę – siatkarka. Kielce, 229–24. 690/ag

„POLONEZA caro" (1993). Tel. 31–07–03, po 15. 8275/g

KOMINKI. Tel. 66–37–39. 7752/g

KOZIE mleko z dostawą do domu. Kielce, 61–17–52. 7901/g

„MULTICAR" – wszelkie części. Sklep ul. 1905 Roku 45, tel. 66–30–11. 7641/g

NAJWIĘKSZA kielecka hurtownia opończyńskich płytek ceramicznych. Cedro-Mazur 7 (Cedzyna, obok cmentarza), 44-01-65, 61-66-29, 653-293. 7619/g

OVERLOCK. 32–51–14. 7937/g

„POLONEZA 1.6" (rok 91). Bioko, tel. 26–04. 135/b

„CARO" (1993) – składak, karoseria na dwuletnie; fabrycznej gwarancji tanio sprzedam. 31–13–03. 7006/g

SPRZEDAM barakowóz typu kontener. Kielce, Seminaryjska 25. 8216/g

BOAŻERIE, listwy, lakiery. Kielce, 566–22. 8217/g

PŁYTY żelbetowe ocieplane, typ W–70. Tel. 61–77–80, 68–83–07. 8225/g

SPRZEDAM nową młockarnię. Mróz Jerzy, Orwasice 20 k. Jędrzejowa. 200/j

SPRZEDAM „mercedesa LT 1113" – 8 ton, z VAT. Tel. 61–63–25, 61–09–45.8086/g

HURTOWNIĘ spożywczą, komputerowy, pawilonik góralski, atrakcyjną działkę rekreacyjną nad Nidą (Bzorowa) sprzedam lub zamienię. Jędrzejów, tel. 614–48, po 20. 201/j

„AMIGĘ 600", „commodore" na gwarancji plus gry. Kielce, 25–247. 817/g

SPRZEDAM stół bilardowy, żetonowy, 4 stopowy, z wyposażeniem. Kazimierza Wielka, 522–495, 521–122 (17 – 23). 8243/g

IMPORTOWANE pneumatyczne WBI-JARKI GWOZDZI. Atestowane GWOZDZIE do EUROPALET (luzem i łączone – do wbijarek), GWOZDZIE zwykłe i ocynk., dł. 17 – 250 mm, w ilościach hurtowych. Producent: „PROTYL" Sp. z o.o., Biuro Handlowe, Kielce, tel./fax 23–259. 7552/g

KUPNO

KUPIĘ rozbite samochody. 255–38. 7756/g

KUPIĘ mieszkanie ok. 40 m kw. Kielce, 685–033. 8576/g

PRACA

SPECJALISTA ds. handlu zagranicznego – dodatkowe kwalifikacje zwiększą twe szanse na pracę. Szkoła Zarządzania i Marketingu. Tel. 492–46. 704/ag

POTRZEBNA gosposia na stałe, wyżywienie plus pokój zapewniam. Cena do uzgodnienia. Barbara Wiśniewska, Piotrkowice 33, 28–512 Bejsce. 7802/g

NAWIĄŻĘ współpracę z zakładem krawieckim. Kielce, 232–92, godz. 16 – 18. 8237/g

ATRAKCYJNA praca od zaraz, zarobki powyżej 5 mln. Nie czekaj, zadzwoń, ilość miejsc ograniczona. Radom, 262–23.9581/r

CHCESZ pozbyć się problemów finansowych, jesteś młody, ambitny, pomożemy Ci. Zadzwoń: Radom, 262–23. 9579/r

MASZ samochód, jesteś bez pracy – zadzwoń: 504–34 wewn. 260. 8250/g

SZKOLENIE agentów ochrony. Radom, 260–58, Kielce, 465–55, 454–88. 9576/r

PROWADZĘ księgi podatkowe, ryczałt, VAT, rozliczenie roczne. Kielce, 66–32–25. 7630/g

NOWO OTWARTA firma handlowa poszukuje 85 młodych osób z samochodami, poczuciem humoru do objęcia pozycji handlowych i administracyjnych. Zwolennicy obrzeć muzyki i wysokich zarobków proszę dzwonić: Kielce, 504–59. 7747/g

LOKALE

DUŻE powierzchnie handlowe. Kielce, Sienkiewicza, I piętro. Oferty 7809 „Słowo Ludu" Kielce. 7809/g

KIELECKA GIEŁDA NIERUCHOMOŚCI. Kupno – sprzedaż – zamiany – wynajem. Kielce, Sowackiego 12, I p., tel. 463–63. 654/ag

POŚREDNICTWO „Kontrakt" – kupno – sprzedaż – zamiana, wynajmowanie. Kielce, Sienkiewicza 76, 68–33–22; Wesoła 9, 456–19. 1535/s

ZDECYDOWANIE kupię mieszkanie ok. 40 m. Pośrednictwo „Kontrakt", 68–33–22, 456–19. 1548/s

M–4 Dalnia,Ślichowice, M–5 Barwinek sprzeda Pośrednictwo „Kontrakt", 68–33–22, 456–19. 1549/s

DOMY: Niestachów, Cedzyna, Bieniawek sprzeda Pośrednictwo „Kontrakt", 68–33–22, 456–19. 1550/s

DZIAŁKI budowlane, Cedzyna, Borków, Sukowy sprzeda Pośrednictwo „Kontrakt", 68–33–22, 456–19. 1551/s

UDZIAŁ w kamienicy w centrum sprzeda Pośrednictwo „Kontrakt", 68–33–22, 456–19. 1552/s

„ZAMIENIĘ, na Warszawę – własnościowe, Kielce, 53 m kw., Ślichowice, IV piętro. 31–13–46, 21–888. 8208/g

„INTERLOCUM" – wynajem, kupno, sprzedaż. Kielce, Głowackiego 2, 453–62 (11 – 17). 1499/s

NIERUCHOMOŚCI

KIELECKA GIEŁDA NIERUCHOMOŚCI sprzeda: M–2, 30 m – Czarnów, M–3, 40 m – Urzędnicza, M–3, 48 m – Szydłówek, M–3, 72 m – Na Stoku. Kielce, Sowackiego 12, 463–63. 706/ag

„INWESTOR" – kupno, sprzedaż, wynajem, wyceny. Kielce, Targowa 18, pokój 418, 435–50. 7735/g

SPRZEDAM dom jednorodzinny w Kazimierzy Wielkiej, z działką 1,30 ha. Kazimierza Wielka, tel. 521–285, po 16. 8002/g

DZIAŁKA budowlana uzbrojona, o pow. 4200 m, z rozpoczętą budową budynku gospodarczego. Busko, tel. 26–04. 135/b

POŚREDNICTWO sprzeda i przyjmie do sprzedaży domy, działki, mieszkania. Kielce, Paderewskiego 14, tel. 68–35–56. 8232/g

OKAZJA! Dom murowany, działka 1000 m kw. Denkowek os. 9, k. Ostrowca. 8921/o

NAUKA

KURSY komputerowe. „Computex", Kielce, 432–02. 1467/s

KURSY języka angielskiego: USA – Nowy Jork, San Francisco, Florydą, Wielka Brytania. Skarżysko, „Terra", 047 514–114, 047 513–083; Kielce, „Interkodex", 041 66–03–50.

JESZCZE tego nie było w naszym województwie! Bezpłatny kurs menedżerski dla młodych, ambitnych ludzi. Wykorzystaj swoją szansę, możesz nawet zarobić ucząc się. Zadzwoń, przyjedź, porozmawiaj. Nie zwlekaj. Radom, 262–23. 9580/r

KURSY komputerowe, ul. Kraszewskiego 1/7, tel. 63–38–88, 31–75–23, SPACJA Radom. 9584/r

KURSY obsługi komputerów IBM. Kielce, Staszica 1, Studio MIK, I piętro, tel. 493–19. 1560/s

KOREPETYCJE z historii – egzaminy maturalne i na studia. Oferty nr 9594/r „SL" Radom. 9594/r

KURSY inwestorów giełdowych. Kursy komputerowe. NOVUM, tel. 68–30–55. 1754/hk

TURYSTYKA

BIURO Podróży „Exbud–1" oferuje przejazdy autokarowe do Niemiec i innych krajów Europy. Ceny superkonkurencyjne. Kielce, 430–56, czynne 9 – 16. 675/ag

PRZEJAZDY do Hiszpanii, wynajem mikrobusów. Kielce, 31–40–34. 6733/g

HISZPANIA. Kielce, 32–26–07.. 6351/g

GRECJA – wizy, wycieczki, przejazdy. Skarżysko, „Terra", 047 514–114, 047 513–083; Kielce, „Interkodex", 041 66–03–50. 21169/sk

KANADA – 14–dniowa wycieczka – wizy. Skarżysko, „Terra", 047 514–114, 047 513–083; Kielce, „Interkodex", 041 66–03–50. 21173/sk

USA – Mistrzostwa Świata – wizy. Skarżysko, „Terra", 047 514–114, 047 513–083; Kielce, „Interkodex", 041 66–03–50. 21170/sk

WIZY, wycieczki: Grecja, USA, Izrael i inne. „Inter–Kodex", Kielce, Buczka 47 (obok „Radoskóru"), 66–03–50; Skarżysko, „Terra", 514–114, 513–083. 7733/g

PARYŻ – Eurodisneyland. Kielce, Buczka 47, 66–03–50, Skarżysko, „Terra", 514–114, 513–083. 7732/g

WYCIECZKI, wczasy, kolonie w kraju i za granicą – atrakcyjne ceny, dowolne terminy. „Inter–Kodex", Kielce Buczka 47 (obok „Radoskóru"), 66–03–50, Skarżysko, „Terra", 514–114, 513–083. 7731/g

PRZEJAZDY autokarowe – cała Europa. „Inter–Kodex", Kielce, Buczka 47 (obok „Radoskóru"), 66–03–50, Skarżysko, „Terra", 514–114, 513–083. 7730/g

RÓŻNE

KUPIĘ wyposażenie wulkanizatorni. Sprzedam drzwi garażowe wejściowych, oprzdzenie metalowe. Kielce, 312–350.1750/HK

LOMBARD – natychmiastowe pożyczki pod zastaw, 86–05–02, lombar czynny całą dobę, także w niedzielę. Kielce, hotel „Portol", tel. 66–30–65. 603/ag

GIMNASTYKA dla pań z instruktorem. „Vital", Checińska 6, 492–86. 7019/g

ATRAKCYJNA odzież z ludzi – buszki, spódnice, sukienki, odzież dziecięca (duży wybór). Hurtownia „FASON", Kielce, ul. Dyminska 38, tel. 61–16–90. 685/ag

MONTAŻ elewacji winylowych „Siding", suche tynki. „ALMEL–TECH", Kielce, 463–89 (8 – 12). 8167/g

USŁUGI

WYKONUJEMY instalacje sanitarne, c.o. Faktury VAT. Kielce, 66–17–82. 1179/gd

TRANSPORT 1,5 t. VAT. Kielce, 31–21–02. 684/ag

TRANSPORT 1,5 tony. 570–03. 6813/g

TAPETOWANIE, malowanie. Kielce, 23–817. 6885/g

TAPETOWANIE, glazura, hydraulika. Kielce, 27–962. 7111/g

PRZEPISYWANIE komputerowe. Kielce, 572–49. 704/g

WIDEOFILMOWANIE. Kielce, 61–32–39. 7175/g

„BEST" – dodatkowe drzwi. Kielce, 61–17–53, 61–17–40. 6024/g

NAPRAWA telewizorów, magnetowidów Sowiński, 61–46–59. 6025/g

ZALUZJE, verticale, tapicerka drzwi. 31–89–29. 6938/g

VERTICALE, żaluzje, naprawa. 31–45–56. 7220/g

TELEWIZORY – naprawa, przestrajanie. Kielce, 61–20–40. Walczak. 7238/g

USŁUGI dźwigowe. Kielce, 66–44–46. 7031/g

NAPRAWA telewizorów, przestrajanie, głowice. Kielce, 521–83. Komar. 7237/g

TRANSPORT 1,5 t. Kielce, 485–97 6945/g

ZAKUPY w Tuszynie (sobota) 100.000. Skarżysko, „Terra", 047 514–114, 047 513–083, Kielce, „Interkodex", 041 66–03–50. 21172/sk

NAPRAWA, przestrajanie telewizorów, telegazeta – najtaniej. 61–01–69, inż. Krystek. 6966/g

TRANSPORT 1,5 tony. 570–03. 7710/g

TAPICERKA drzwi, naprawa okien, żaluzje, zamki. 66–78–86. 7549/g

ZALUZJE, tapicerka drzwi, 3–letnia gwarancja. Kielce, 512–65. 6810/g

PROWADZENIE ksiąg przychodów i rozchodów, VAT. Rozliczenia podatkowe, os. Słoneczne Wzgórze 32 (przedszkole), tel. 31–23–17. 7874/g

DOMOFONY, bramofony. Kielce, 68–42–42. 7926/g

USŁUGI hydrauliczne. Kielce, 570–23. 7942/g

NAPRAWA lodówek. Kielce, 66–14–94. 7843/g

AMERYKAŃSKIE folie antywłamaniowe na okna wystawowe, partery mieszkań. Markizy – produkcja. Kielce, 32–42–36.7235/g

PROWADZENIE ksiąg przychodów i rozchodów, ewidencji VAT, rozliczenie deklaracji podatkowych. Kielce, 61–40–68 wewn. 28. 8175/g

WIDEODOMOFONY. Kielce, 61–90–50. 6944/g

PODŁOGI, cyklinowanie. 61–54–23. 7879/g

UKŁADANIE kostki brukowej. 61–81–97. 8260/g

ZALUZJE, pionowe, poziome, drzwi harmonijkowe, roletki wewnętrzne, sufity podwieszane. Kielce, 61–84–86. 7097/g

TAPETOWANIE, malowanie. 461–99. 7850/g

TRANSPORT – przeprowadzki „mercedes 813" – 5,5 t, „mercedes 406" – 2,5 t, „mercedes" bus – 1,3 t. Kielce, 61–49–19. 8087/g

TRANSPORT „oplem" kombi. Kielce, 615–631, 56–678. 7698/g

CYKLINOWANIE, lakierowanie. 32–28–96. 7891/g

UKŁADANIE glazury, terakoty, posadzki, elewacje. Tel. 31–58–89. 7816/g

SZYCIE, sprzedaż kołder, czyszczenie pierza. Kielce, Jagiellońska 36, 425–13, 529–33. 2842/g

STUDIO kosmetyczne „EVE" poleca pełny zakres usług kosmetycznych dla pań i panów. Kielce, Piotrkowska 2, wejście od ul. Kopernika, tel. 468–41. 7341/g

MALOWANIE, tapetowanie. Solidnie. Kielce, 563–01. 8261/g

ZALUZJE – verticale produkcja, montaż. Tel. 68–74–76. 7546/g

ZALUZJE – poziome, pionowe, drzwi harmonijkowe. Produkcja – montaż. Kielce, Warszawska 199, tel. 31–14–66. 6772/g

ALARMY, telewizja przemysłowa do każdego obiektu. Dystrybucja, montaż „CERBER", Kielce, Targowa 18, 321–364.7224/g

ZALUZJE, verticale. 32–53–54. 7976/g

NAPRAWA pralek. 31–35–25. 7631/g

WSTRZELIWANIE kołków, karnisze, tapicerka drzwi, zamki. 61–76–98, 61–10–04. 7423/g

WIDEOFILMOWANIE. 31–44–38. 7429/g

MONTAŻ żaluzji. Kielce, 61–77–36. 7481/g

ZALUZJE, verticale. Kielce, 26–968. 7487/g

NAPRAWA pomp wodnych. Kielce, 66–42–97. 7255/g

UKŁADANIE, cyklinowanie, lakierowanie parkietów. Kielce, 406–62, 229–07. 7699/g

TAPETOWANIE – malowanie. 536–04. 7367/g

SZYCIE artystyczne firan, zasłon, spinanie drapowanych, pikowanych. Kielce, Nowa 27 – boczna ul. Prostej. 7443/g

INSTALACJE: gaz, wod.–kan., c.o. Kielce, 49–236. 4592/g

HADES – dodatkowe drzwi, również stalowe. Kielce, 31–29–83. 6100/g

USŁUGI hydrauliczne. Kielce, 32–46–46. 8244/g

ZALUZJE tanio. 66–08–13. 8310/g

NAGROBKI, parapety, schody z lastrika. Kielce, 11–41–48. 8247/g

ALARMY profesjonalne do wszystkich obiektów. Montaż, dystrybucja, również w ratach. „Cebox", Kielce, Polna 7, 461–38. 1117/gd

AUTO–MOTO

RITA LEASING SERVICE – sprzedaż ratalna, leasing samochodów osobowych, dostawczych, ciężarowych i wszelkich środków trwałych. Bez żyrantów i poręczycieli, bez zaświadczeń o zarobkach i o niezaleganiu w podatkach. Wymagamy: od firmy – zezwolenie, regon, NIP, dowód, od osób fizycznych: dowód i inny dokument ze zdjęciem. Kielce, Domaszowska 52, 430–10. 1132/gd

AMERYKANSKIE, oryginalne autoalarmy „Prestige", zniżki ubezpieczeniowe, wieloletnie gwarancje, zabezpieczenie przed rozkodowaniem, dodatki zabezpieczające i użytkowe oferuje wyłączny dystrybutor korporacji „Audiovox" USA – FHU „Prestige". Montaż radiodowtarzaczy i głośników. Znakowanie pojazdów. Autoryzowany serwis: Kielce, ul. Manifestu Lipcowego 34, tel. 326–599, ul. Piotrkowska 191a („Polmozbyt"), tel. 66–32–07. 621/AG

REWELACYJNE, włoskie autoalarmy SPYBALL z blokadą przed ściąganiem kodu oraz z wbudowanym IMMOBILISEREM, amerykańskie LEGEND, radia samochodowe wraz z głośnikami firm CLARION, PIONEER, DENVO, znakomite blokady MINI-LOCK, poleca AUDIOPOL SERWIS, Kielce, ul. Radlowa, tel. 429–67. Udzielamy 5 proc. bonifikaty. 1156/GD

SZYBY samochodowe – sprzedaż, montaż. „Autofenix", Szewce 39 k. os. Nowiny, tel./fax 592–05 oraz Kielce, al. Tarnowska 26. 599/ag

FORD – części. Kielce, 502–52. 552/ag

AUTO–ALARM
AUTO–BLOK
AUTO–RADIO HiFi
WIBTRONIC 66–28–49
Buczka 22 (sklep), Okrzei 35 (serwis).
648/AG

AUTO–RADIO HiFi, Pioneer, Blaupunkt, Sony, Kenwood, Panasonic, Philips, Gelhard. WIBTRONIC, Buczka 22. 647/AG

AUTOALARMY profesjonalne firm: PYTHON, PHILIPS, FIGHTER. Dystrybucja, montaż „CERBER", Kielce, Targowa 18, 321–364. 7223/g

SPRZEDAMY długą nadbudowę „poloneza trucka". Kielce, Krakowska 225, tel. 683–22. 8017/g

BLACHARSTWO – osobowych, ciężarowych, autobusów. Ustawienie geometrii. LAKIERNICTWO – komora, komputerowy dobór kolorów. Zapewniamy części. Gwarancja do 5 lat. Długosz, Kielce, Sobieskiego 87, 61–52–74. 7[illegible]0/g

„AROSO" – hurtownia zachodnich akcesoriów samochodowych. Kielce, ul. Iglasta 2, 537–56, 537–33. 8042/g

AUTOGAZ – montaż instalacji. Kielce, 225–23. 7148/g

MARCO–SERVICE, Kielce, Karczówkowska 20, tel./fax 624–43, dużo części do samochodów zachodnich i japońskich – na zamówienie. W ciągłej sprzedaży amortyzatory i sprzęgła (gwarancja). 1723/hk

MULTIALARMY od 1.000.000, blokada zapłonu, palina, znakowanie, radiomontaż, poleca inż. Aleksander Jaszczak. Kielce, 61–71–81, 31–17–51. 8350/g

CZĘŚCI „lada" – „skoda". Kielce, Bodzentyńska 13, 432–76. 7617/g

BLACHARSTWO, lakiernictwo, elektromechanika poj. Kielce, Posłowicka 12, 61–41–31. 5266/g

RITA–AUTO–KOMIS – sprzedaż, kupno, komis samochodów osobowych i dostawczych. Kielce, Domaszowska 52, 430–10. 1133/gd

AUTOSZYBY. Sprzedaż. Kielce ul. Mazurska 102, tel. 223–96. Ceny konkurencyjne. 712/ag

TABLICE REJESTRACYJNE aluminiowe. Atest. Wszystkie typy. Kielce, ul. Św. Leonarda 18 (d. Moniuszki), 414–61 wewn. 262. 715/ag

SUKNIE ŚLUBNE
WYPOŻYCZALNIA
MODEKCENTRUM Rok od 1980
* włoskie * amerykańskie
* hiszpańskie * francuskie
ELEGANCKIE DODATKI GRATIS
Wszelkie renowacje
KIELCE, Sandomierska 76, tel. 421–23
(d. Ariel Cieszyn)

Tanio CUKIER
workowany
7.100 zł + VAT, tj. 7.597,
paczkowany
7.600 + VAT, tj. 8.132.
RAFPOL
Kielce, Okrzei 54,
Skrzetlewska 4,
tel. 531–49, 539–63.
689/ag

System ocieplaniowy
Jobitherm
* masy szpachlowo–klejowe
* siatka z włókna szklanego
* tynki szlachetne
15 lat gwarancji
jobi STYL
Kielce, ul. Chałubińskiego 42,
tel/fax 524–85. 646/ag/1

MEBLE – JAWEX s.c.
JAWEX – WYŁĄCZNY PRZEDSTAWICIEL LUBUSKICH FABRYK MEBLI
(80 proc. prod. – eksport)
POLECA
* funkcjonalne komplety wypoczynkowe w atrakcyjnej kolorystyce i różnych zestawieniach
* nowoczesne i stylowe zestawy pokojowe
* komplety młodzieżowe i dziecięce.
KORZYSTNA SPRZEDAŻ RATALNA do 24 rat.
JAWEX ZAPRASZA DO SKLEPÓW:
KIELCE, os. Świętokrzyskie, ul. Manifestu Lipcowego 67,
ul. Manifestu Lipcowego 71 (koło Klubu „Sabat"), tel. 32–23–28
MEBLE – JAWEX
655/ag

http://sbc.wbp.kielce.pl/dlibra

Telewizja–Radio–TVSat

CZWARTEK 28 kwietnia

PROGRAM I

6.00 Kawa czy herbata?
9.00 Wiadomości
9.10 Program dnia
9.15 Mama i ja
9.30 Domowe przedszkole
9.55 Porozmawiajmy o dzieciach
10.05 „Gliniarz i prokurator" (6) – serial prod. USA
10.55 Muzyczna Jedynka
11.00 Kwadrans na kawę
11.15 Videofashion
11.40 Smoczek czy grzechotka?
12.00 Wiadomości
12.15 Magazyn Notowań
12.45 Dla młodych widzów: Śmietnik oraz film „Mały magazyn naukowy"
13.30 – 15.55 Telewizja edukacyjna
13.35 „Wielki Nil" (2) – „Nil Biały, Nil Błękitny" – serial
14.00 Nie tylko dinozaury
14.20 Zwierzęta świata – „Tu żyją smoki" (2) – film dok.
14.50 Przez lądy i morza – „W, gorącym tyglu RPA"
15.15 Strzał w dziesiątkę – Fotografowanie przyrody
15.35 Jak być młodym, pięknym i... zdrowym
16.05 Dla młodych widzów: Śmietnik oraz Film „Mały magazyn naukowy"
16.50 Muzyczna Jedynka
17.00 Teleexpress
17.20 Miliard w rozumie
17.45 Raport o zagrożeniach
18.05 „Maszyna marzeń" (3) – serial dok. prod. ang.
18.30 Znaki czasu
19.00 Treledysk – Dobry duszek
19.10 Wieczorynka
19.30 Wiadomości
20.15 „Gliniarz i prokurator" (6) – serial prod. USA
21.05 Bilans – magazyn rządowy
21.15 Tylko w Jedynce
22.00 Z Ogiórków po kraju
22.25 Pegaz
23.00 Wiadomości gospodarcze
23.20 Dziś w Senacie
23.30 Muzyczna Jedynka
23.35 „Ręka Stalina" (2) – „Leningrad" – film dok.
0.35 To lubię – W. Dziki
1.40 Zakończenie programu

PROGRAM II

7.30 Panorama
7.35 Przeboje Dwójki
8.05 Program lokalny
8.35 „Zorro" (7) – serial USA
9.00 Studio Dwójki
9.10 „Miłość i dyplomacja" – serial
9.35 Sława kobiet
10.05 „Wild America" – film w wersji oryginalnej
10.35 „Couleurs de France" – film w wersji oryginalnej
11.00 Panorama
11.05 Bohaterowie westernu
11.55 Studio Dwójki
12.00 Czas wielkiej próby
12.30 5 i pół miliarda oskarżonych – World Press Foto 93 (powt.)
13.00 Panorama
13.05 „ESD" – film fab. prod. polskiej (1986 r., 95 min.)
14.40 Rock – raport
15.35 „Zorro" (7) – serial USA
16.00 Panorama
16.05 Wielka piłka
16.35 Multihobby
16.55 W cieniu Kremla – Płonące granice
17.30 „Miłość i dyplomacja" – serial (powt.)
18.00 Panorama
18.03 Program lokalny
18.35 Koło fortuny – teleturniej
19.05 Małe ojczyzny – „Nazwani po imieniu" – film dok.
19.30 Zawód – amator (8)
20.05 Sesans filmowy (1)
20.35 Gra w kino – teleturniej
21.00 Panorama
21.30 Studio sport
21.40 Przed Jałtą, po Jałcie
21.50 Kocham kino
22.00 „Aria" – ang. film muz.
23.25 Jubileusz Wytwórni Filmów Fabularnych we Wrocławiu
0.00 Panorama
0.05 Kocham kino: Kawa i papierosy, Seans filmowy (2)
1.00 Zakończenie programu

POLSAT

16.25 Program dnia 16.30 Jesteśmy – program redakcji katolickiej TV Polsat 17.00 Dallas – serial obycz. prod USA 18.00 Oskar – magazyn filmowy 18.30 Zwierogi raj – serial obycz. prod. braz. 19.00 Informacje 19.20 Film animowany dla dzieci 19.30 Trybunał – serial obycz. prod. fr. 20.00 Sąsiedzi – serial obycz. prod. austral. 20.58 Informacje 21.00 Wiąźniarki – serial obycz. prod. austral. 22.00 Magazyn sportowy 22.30 Bitnes – informacje 23.00 Mściciel – film sens. prod. USA 0.35 Pożegnanie

POLONIA

7.30 Panorama 7.40 Kwadrans na kawę 8.00 Mama i ja 8.15 Domowe przedszkole 8.45 Słodkie oczy – film fab. 9.45 Teatr, czyli świat 10.20 Gwiezdne podróże prof. M. Demiańskiego 10.35 Tworzę to, co lubię nosić 10.45 Podróże do Polski 11.15 Kolejnym polskiej muzyki rozrywkowej – Voo Voo 11.30 Kultura i życie 12.00 Wiadomości 12.15 Blisko, coraz bliżej – serial TVP 13.40 Sport na świecie 14.35 Pytania o Polskę 15.35 Listy z Europy 16.00 Mistrzowie współczesnego kina: H. Kuźniak 16.30 Z kart krakowskiego archiwum 16.45 Eurotursztyka 17.00 Teleexpress 17.15 Stenezcne studio 18.00 Historia – współczesność 18.30 Ze świata 18.50 Małe ojczyzny – Dom 19.20 Dobranocka 19.30 Wiadomości 20.00 Benefis Jacka Wójcickiego 21.00 Panorama 21.25 Gość TV Polonia 21.35 Teatr TV – W. Perzynski: Lekarz miłości 22.40 Bilans – magazyn rządowy 22.50 Reporterzy przedstawiają 0.00 Panorama 0.10 Tulipan (2) – serial

TVK KIELCE

9.00 Kielecki kwadrans (powt. z 4.V.94 r.) 9.25 Trochę śpiewu i tańca 10.00 Tom i Jerry – bajka dla dzieci 10.15 Przegląd kulturalny – pod red. G. Gasior 10.45 Karnawał amerykański – melodramat prod. USA 12.20 Przekaz tekstowy 17.15 Kielecki kwadrans – magazyn informacyjny 17.40 Tom i Jerry – bajka dla dzieci 17.55 Szlachetne zdrowie – nowa metoda w chirurgii 18.10 Różowa dama (134) – serial 18.55 Ludzie i sprawy 19.10 Rekonta – teleturniej na telefon 19.30 Spotkania teatralne w Kielcach 19.45 Gdy piosenka szła do wojska... 20.00 Przymus zwyciężania – historia Jackie Stewarta – film dokumentalny 21.00 Kielecki kwadrans (powt.) 21.25 Przekaz tekstowy

„DAMI–PLUS"

Informacja o programie 17.20 Wiadomości (Rafał Dziwiejko) 17.35 czas dla wojewody – w oprzcowaniu Janusza Wojciesiza 17.45 Magazyn kulturalny – Ewa Nakonieczna 18.05 Zakończenie programu

Powtórki godz. 19.00 i 20.30 oraz 10.30 następnego dnia.

Emisja w Skarżysku-Kam. 17.15 i 10.00 następnego dnia.

DAMI–2

10.00 Biuro obrotu nieruchomościami 10.30 Teleduje 10.35 Buty rybaka – serial 11.25 Byle do poniedziałku – serial kom. 12.00 Władca zwierząt – thriller 13.45 Cinema, cinema... – notatnik filmowy 14.15 Miłość na sprzedaż – film obycz. 15.50 Telegazela 16.50 Biuro obrotu nieruchomościami 17.30 Teleykon 18.30 Teledysk 18.35 Buty rybaka – serial 19.25 Rodzina Potwornickich – serial kom. 20.00 Teleziennik 20.10 Ho – człowiek w pięknym krawacie – film sens. 22.00 Miniekoncert MCM 22.30 Teledziennik 22.40 Telegazela

TVK OSTROWIEC

17.05 Sekscelski – film fab. 18.30 Zapowiedź programu 18.35 Buty rybaka (3) – miniseriał prod. USA 19.25 Rodzina Potwornickich – serial kom. prod. USA 20.00 Ho – człowiek w pięknym krawacie – film sens. prod. fr. 21.45 Koncert klipów MCM 22.15 Telegazeta TVK „Ostrowiec"

TVK KOŃSKIE

18.30 Początek programu 18.35 Czerwona strefa (2) – film sens. prod. fr. 19.25 Poszachnął dziadku – Rodzina Potwornickich – serial komediowy 20.00 Gwiezdna bitwa – film sf USA 21.30 Koncert klipów MCM

RADIO KIELCE

5.00 Nowinki z Radiowej w opr. M. Pirosz 6.00, 16.00, 22.00 BBC 6.07, 16.05 Aktualności dnia 8.10 Program reklamowy 8.30 Samorządna Kielecczyzna – aud. E. Okoński 6.40 Dziś w programie 8.50 Giełda giełda pracy 9.00, 11.00, 13.00, 15.00, 19.00 Wiadomości 9.10 Nie czytałeś – posłuchaj 9.15 Muzyka dla wszystkich 10.00, 14.00, 20.00 Magazyn informacyjny 10.10, 12.10 Kurier ogłoszeniowy 10.30 Pół godziny dla rodziny w opr. D. Grabowskiej 11.10 Sprawa na dziś 12.00 Plus w południe 12.30 W ludowych rytmach 13.15 Rozmaitości i muzyka w opr. D. Słoń 14.15 Od 7 wzwyż – aud. P. Solarza 15.10 Autoradio – motoradio 18.00 Plus w opr. W. Kusiaka i G. Adamczyka 18.30 O nas – aud. B. Nowickiego i T. Tamborskiego 19.10 Coca–Cola is the Music 19.55 Bastnie do podusiki 20.10 Radio po kolacji – Cowartek literacki – prowadza M. Karpiński i B. Nowicki 23.00 Muzyczne klimaty 24.00 Nocne Kielce

RADIO „JEDNOŚĆ"

6.00 Przebudzanki muzyczne 6.30, 7.00 Serwis 6.35 Kalendarium na dziś 6.50 Słowo na dziś – przygotował alumni WSD 7.00 Powitanie 7.15 Transmisja mszy św. z kościoła Św. Trójcy 8.00 Poranny blok muzyczno-informacyjny, a w nim: 8.00, 9.00, 10.00, 11.00 Serwis 8.10 Program na dziś 8.30 Serwis sportowy 8.45 Kalendarium 8.50 Co słychać w TKK, czyli rzeczywisty Telewizji Kablowej Kielce w Radiu „Jedność" 9.10 Rynek pracy 9.20 Duty konkurs o sporą nagrodę 9.30 Giełd'e studio – pan Piotr Zielonko – dyrektor Wydziału Spraw Obywatelskich Urzędu Wojewódzkiego w Kielcach 11.15 Dzienniczek siostry Faustyny – aud. Ewy Jeleńczyk 11.30 Wspólna modlitwa podwórkowa 12.15 Trzy kwadranse z muzyką klasyczną – prow. A. Wielochówna 13.00 Popołudniowy blok muzyczno–informacyjny, a w nim: 13.00, 14.00, 15.00 Serwis 13.10 Program dnia 13.20 Aleksander Świętochowski, publicysta – aud. Urszuli Kopar 15.30 Kielecki dziennik radiowy 15.45 Informator kulturalny 16.05 Rozgrzewka po tobie 16.25 Rynek pracy 17.00 Mieszanka filmowa – aud. E. Białek i G. Zięby 17.45 Duty konkurs o sporą nagrodę 17.50 Piosenki na życzenie – audycja z telefonicznym udziałem słuchaczy 18.30 Dobranocka, a w niej: 18.30 Wiązcznia radio, mamo 18.45 Wieczorna modlitwa różaniec 19.00 Nasze życie – prow. Paweł Sidło 20.00 Piosenki z kartek – program dla bezteleifonowców 20.30 Wieczorna modlitwa Kościoła 21.05 Lista przebojów „Super Expresu" – Top Hits 20 22.00 Powieść na dobranoc – Jazus z Nazaretu Romana Brandstaetterа – czyta A. Cempura 22.15 Być sobą – prow. ks. M. Fałyga 23.30 W kręgu art–rocka – prowadzi A. Błaszkiewicz 1.00 Nocne muzykowanie

Redakcja nie ponesi odpowiedzialności za zmiany w programie.

OGŁOSZENIA DROBNE

MEDYCYNA

PROTEZOWANIE. Naprawa. 502–52. 554/ag

GINEKOLOGICZNE wszystkie zabiegi, do wyboru kilka klinik zagranicznych. Zatelefonuj: „Marktur" – Łódź, 32–73–49 (10 – 18). 221/kw

TOWARZYSKIE

AMAZONKA – masaże, towarzystwo pań. Kielce, 22–408. 6705/g

AGENCJA „Elixir" – towarzystwo. Kielce, 493–54. 5939/g

EKSPRESOWE

SPRZEDAM prasę wysokiego gonioto prod. niemieckiej. Wola Żyzna 72 koło Szydłowa. 9340/g

SPRZEDAM maszyny stolarskie: grubościówkę i pilarkę (3KW). Kielce, 61–89–30. 8385/g

„126p" – pełny FL (1987). Kielce, 117–269. 8384/g

WOLNE miejsca – Stuttgart. 458–37. 8354/g

„POLONEZA caro" (92) – sprzedam. Tel. 61–62–17. 8317/g

SPRZEDAM „FSO 1500" kombi (1990) – silnik „poloneza", skrzynia 5 biegów. Kielce, 321–968 (9 – 17). 8382/g

HISZPANIA – przewozy. Kielce, 565–44. 8404/g

SPRZEDAM parkiet dębowy I gatunek, 250.000. Skarżysko, Grota–Roweckiego 92. 21181/sk

SPRZEDAM „poloneza" (1990). Skarżysko, 512–529. 21180/sk

SPRZEDAM „ładę 2107" (1990 r.), „samarę" (1990 r.). 61–26–14. 8449/g

SPRZEDAM „vw LT 31" 1,5 tony (1985). Busko, tel. 42–52. 8494/g

USŁUGI tapicerskie w domu klienta. Kielce, 31–23–06. 8408/g

GARNITURY męskie 350.000, komunijne 250.000. Warszawa–Raszyn, ul. Kościuszki 4, tel. 56–12–13, tel. komórkowy 090 211–875. 8414/g

SPRZEDAM lub zamienię „skodę 120L" (84). 66–26–23. 8489/g

ODSTĄPIĘ dzierżawę sklepu. Wiad.: sklep, Chęciińska 6, Kielce. 8491/g

SPRZEDAM „poloneza caro" (1992). Kielce, 441–03. 8407/g

SPRZEDAM punkt handlowy w Kielcach. Kielce, 61–29–65. 8478/g

SPRZEDAM „fiata 125" (1984 r.). 31–57–91. 8423/g

SPRZEDAM „FSO 1500" (1986). 32–39–00. 8436/g

SPRZEDAM „poloneza" (89). 31–32–68. 8456/g

SPRZEDAM działkę budowlaną, Kielce, 449–59. 8451/g

SPRZEDAM ciągnik własnej konstrukcji, trajzegę, heblarkę. Tel. 114–536. 8445/g

„RENAULT 5 1.1" (1981 r.). 27.500.000. 31–16–82. 8447/g

„MERCEDESA 407D" – blaszak, 2,2 (1972 r.). 31–16–82. 8446/g

SPRZEDAM „jelcza" wywrotkę (89 r.). Wola Jachowa 97. 8499/g

„OPLA kadetta 1.6i" (89 r.) – czerwony, 3–drzwiowy. Tel. 227–51 (10 – 16). 8509/g

ODSTĄPIĘ dzierżawę sklepu (36 m kw. na pl. Wolności). Tel. 227–51 (10 – 16). 8508/g

SPRZEDAM „ładę 2107" (1990). Tel. 56–650. 8513/g

SPRZEDAM „toyotę corollę sedan" (93/94) – na gwarancji, cena 300 mln. Kielce, 458–12. 8519/g

SPRZEDAM wózek betoniarski + 2 siłosy. Tel. 61–95–09, po 18. 8504/g

SPRZEDAM „poloneza" (1993 r.). Traugutta 2/1. 8505/g

ZARZĄD MIASTA RADOMIA

ogłasza konkurs ofert na oznakowanie poziome ulic miasta w 1994 r.

Warunki konkursu można otrzymać do dnia 6 maja 1994 r. w Wydziale Komunikacji Urzędu Miejskiego w Radomiu, ul. Moniuszki 9, pok. 10.

Zarząd Miasta zastrzega sobie prawo swobodnego wyboru oferenta, prowadzenia dodatkowych negocjacji lub nieskorzystania z oferty bez podania przyczyny. 521/k

„POLMOZBYT" KIELCE

zaprasza

do naszych punktów Auto–Tak w Kielcach:
- ul. Czarnowska 22, tel. 66–26–94
- ul. 1 Maja 191, tel. 66–32–07, 66–39–00, wewn. 232

– zawieranie umów na dogodnych dla klienta warunkach w systemie ratalnym na samochody osobowe

„CINQUECENTO"

„FIAT 126p" 523/k

„POLMOZBYT" KIELCE

zaprasza

do naszych punktów „Aice" Konsorcjum w Kielcach: ul. Czarnowska 22, tel. 66–26–94 (nowo otwarty), ul. 1 Maja 191, tel. 66–32–07, 66–39–00, wewn. 232

– zawieranie umów na dogodnych dla klienta warunkach w systemie ratalnym na samochody: osobowe, dostawcze i ciągniki:
– „Polonez Caro"
– „Polonez Truck"
– Ciągniki „URSUS". 522/k

Okręgowy Inspektorat Pracy w Kielcach ogłasza nabór kandydatów na stanowisko głównego księgowego.

Wymagane kwalifikacje: wykształcenie wyższe ekonomiczne i znajomość księgowości budżetowej. Pożądana znajomość obsługi komputera. Wiek kandydatów maksimum do 40 lat.

Kandydatów obowiązuje konkursowe postępowanie kwalifikacyjne.

Zgłoszenia w terminie do 12 maja br. przyjmuje i szczegółowych informacji udziela Okręgowy Inspektorat Pracy w Kielach, aleja 1000–lecia PP nr 4, tel. 443–65, w godz. 9 – 13.

Kandydat zgłaszający ofertę pracy powinien złożyć podanie, życiorys, kwestionariusz osobowy i odpis dyplomu ukończenia uczelni. 8535/g

Obwieszczenie o licytacji ruchomości

Komornik Sądu Rejonowego w Końskich podaje do publicznej wiadomości, że w dniu 6.V.94 r. o godz. 12 w miejscowości Odrowąż gm. Stąporków odbędzie się w trybie ustalonym w art. 867 kpc I licytacja ruchomości należących do Przedsiębiorstwa Produkcyjno–Usługowo–Handlowego „Pamaro" Sp. z o. o. w Odrowążu, składających się z:
– reklamówki 8.300 szt. po 1.150 zł szt.
– butelki 1/2 l po piwie, 7000 szt. po 1200 zł szt.
– papier maszynowy A–4 50 gram, 327 paczek po 30.000 zł szt.
– papier maszynowy A–3 50 gram, 253 paczki po 57.000 zł szt.
– obrusy papierowe 3.247 szt. po 3.000 zł szt.
– nożyki VIK OR do golenia 680 szt. po 26.000 zł
– samochód ciężarowy marki „star A–28" skrzyniowy, rok prod. 1975 oszacowany na kwotę 3.686.500 zł
– przyczepa ciężarowa marki „autosan D–46B", rok prod. 1976, ład. 4,5 t., cena oszacowana 2.049.200 zł
– samochód ciężarowy marki „star A–200", rok prod. 1975, cena oszacowania 14.754.100 zł
– silnik spalinowy marki FSC „star" typ S–530 model AI, cena oszacowania 573.800 zł
– silnik spalinowy FSC „star" typ S–530 AI, cena oszacowania 696.700 zł
– hydrauliczna nożyca gilotynowa typ SEV–132 import Niemcy, moc zainstalowana 7.5 kW, moc siln. 5.5 kW , cena oszacowania 46 mln zł
– brykiecierka wykonana systemem gospodarczym, układ poziomy jako prasa mimośrodowa, cena oszacowania 14 mln zł
– gwinciarka wykonana systemem gospodarczym, cena oszacowania 4 mln zł
– wtryskarka hydrauliczna wykonana systemem gospodarczym, cena oszacowania 23 mln zł
– samochód ciężarowy marki „żuk" typ A IIB, rok prod. 1989, cena oszacowania 34.426.200 zł
– wózek widłowy marki FUT Suchedniów „rak 2B" oszacowany na kwotę 18.032.800 zł.

Cena wywoławcza wynosi 3/4 sumy oszacowania. Wadium 10 proc. uiszcza się w dniu licytacji. 297/E

Skład reklam: „Exbud 13" Biuro Reklam „Słowa Ludu", tel. 448–58, Kielce, ul. Targowa 18. Redakcja nie odpowiada za treść zamieszczonych ogłoszeń.

http://sbc.wbp.kielce.pl/dlibra

Sport Sport Sport Sport Sport

I Liga

Górnik traci przewagę...

Trwa zła passa liderującego w naszej ekstraklasie Górnika Zabrze. Po porażce u siebie z ŁKS także wczoraj zabrzanie nie zdobyli punktów, a tym razem ich pogromcą była „jedenastka" Miliardera Pniewy. Potknięcie przodownika wykorzystały pozostałe drużyny z czołówki tabeli.

☆ Miliarder Pniewy – Górnik Zabrze 1:0 (0:0).

Rząsa 69 min. Widzów 3 tys.

☆ Stal Stalowa Wola – Lech Poznań 1:1 (1:0).

Stal – Zając 10 min.; Lech – Skrzypczak 70 min. Widzów 5 tys.

☆ GKS Katowice – Stal Mielec 2:0 (1:0).

Węgrzyn 7, Szczygieł 64 min. Widzów 1,5 tys.

☆ Polonia Warszawa – Pogoń Szczecin 0:1 (0:0).

Moskalewicz 64 min. Widzów 2,5 tys.

☆ Warta Poznań – Hutnik Kraków 1:1 (0:1).

Warta – Owca 63 min.; Hutnik – Waligóra 43 min. Widzów 2 tys.

☆ ŁKS Łódź – Zagłębie Lubin 2:0 (0:0).

Podolski 48 (karny), Chojnacki 56 min. Widzów 4793.

☆ Zawisza Bydgoszcz – Siarka Tarnobrzeg 0:0.

Widzów 3369.

☆ Wisła Kraków – Widzew Łódź 1:0 (1:0)

Szeliga 19 min. Widzów 2 tys.

☆ Ruch Chorzów – Legia Warszawa 0:2 (0:1).

Mandziejewicz 4, Michalski 62 min. Widzów 3 tys.

1.	**Górnik**	25	34	38–22
2.	**Legia**	25	33	48–18
3.	**LKS**	25	33	43–16
4.	**Katowice**	25	33	36–23
5.	**Pogoń**	25	28	22–17
6.	**Ruch**	25	28	31–28
7.	**Lech**	25	26	28–23
8.	**Zagłębie**	25	25	35–34
9.	**Hutnik**	25	25	20–22
10.	**Miliarder**	25	24	31–24
11.	**Widzew**	25	24	26–29
12.	**Warta**	25	24	24–32
13.	**Stal SW**	25	20	17–26
14.	**Stal M.**	25	18	20–38
15.	**Wisła**	25	17	24–33
16.	**Zawisza**	25	17	25–44
17.	**Polonia**	25	16	23–42
18.	**Siarka**	25	16	19–39

II Liga

Nie zasłużyli na porażkę

STAL RZESZÓW – RADOMIAK 1:0 (1:0)

Bramka: **Kogut** 45 min.

Sędziował **J. Rejczyk** z Tarnobrzega. Widzów 800.

Radomiak: **Minda – Siara, Baćmaga, Wachowicz – Oczkowski** (od 46 min. **Machnio**), **Czykier, Rysiewski, Czupryn, Kozieł** (od 72 min. **Wielgus**) **– Jakóbczak, Siadaczka.**

Żółte kartki: **Siadaczka** (Radomiak), **Domarski** (Stal).

Mecz rozpoczął się od zdecydowanych ataków Radomiaka. Już w 4 minucie po strzale **Oczkowskiego** z 20 metrów w opałach był rzeszowski bramkarz. Wkrótce potem **Libicz** znów miał okazję popisać się swoimi wysokimi umiejętnościami w ładnym stylu broniąc strzały **Siadaczki.**

W pierwszych dwóch kwadransach to właśnie „zieloni" dyktowali warunki na boisku, a dopiero przed przerwą gra nieco się wyrównała.

Przełomowym, jak się później okazało momentem meczu była 45 minuta. Wtedy to dokładne podanie na głowę otrzymał najgroźniejszy napastnik rzeszowian – Domarski. Minda zdołał odbić przed siebie jego strzał, jednak był bezradny wobec dobitki Koguta z najbliższej odległości.

Po zmianie stron jeszcze raz groźnie na bramkę radomian strzelał **Kogut**, jednak później grał już tylko Radomiak. Niestety poczyniom naszych piłkarzy brakowało skuteczności. Coż z tego, że bardzo mądrze grający wczoraj **Czykier** kilkakrotnie dokładnymi długimi podaniami otwierał drogę do bramki Stali, jednak jego koledzy z ataku nie mieli dobrego dnia.

W ostatnim kwadransie gospodarze myśleli już tylko o obronie skromnej jednobramkowej zaliczki nic więc dziwnego, że „zieloni" wprost nie schodzili z połowy Stali. Długo można by wyliczać dogodne sytuacje strzeleckie stworzone w tym okresie przez graczy Radomiaka. W 73 minucie **Machnio** nie zdołał trafić piłką do pustej bramki rzeszowian. Mógł zrehabilitować się jeszcze tuż przed końcem gry, ale znów górą był rzeszowski golkiper. Reasumując, gra Radomiaka mogła się podobać, jednak punkty zostały w Rzeszowie.

PIOTR DOBROWOLSKI

☆ We Włoszech trwa wstępna faza hokejowych Mistrzostw Świata grupy A. W kolejnych meczach eliminacyjnych Czechy pokonały Francję 5:2 (1:1, 2:1, 2:0), Kanada wygrała z Austrią 6:1 (3:0, 0:0, 3:1), Niemcy zwyciężyły Wielką Brytanię 4:0 (1:0, 2:0, 1:0), zaś Norwegia uległa USA 2:7 (2:0, 0:4, 0:3).

☆ Trzeci etap kolarskiego wyścigu Vuelta Espana z Salamanki do Caceres (239 km) wygrał Francuz Laurent Jalabert. W koszulce lidera jedzie nadal Szwajcar Tomy Rominger.

☆ W pierwszym finałowym meczu piłkarskiego Pucharu UEFA w Salzburgu „jedenastka" miejscowego

KRÓTKO

Casina uległa 0:1 (0:1) Interowi Mediolan. Jedynego gola strzelił Berrti w 35 min, a warto dodać, że goście kończyli mecz w dziesiątkę, gdyż w kilka minut po przerwie Bianchi ukarany został czerwoną kartką. Rewanż 11 maja w Mediolanie.

☆ Działacze FIFA i UEFA zdecydowali, że zdegradowana do drugiej ligi przez Francuską Federację Piłkarską drużyna Olympique Marsylia będzie mogła wystąpić w przyszłej edycji Pucharu UEFA.

☆ W środę do komisji senackiej trafił projekt długo oczekiwanej ustawy o kulturze fizycznej.

☆ Marek Garmulewicz i Andrzej Wroński odebrali wczoraj w Urzędzie Kultury Fizycznej złote odznaki „za wybitne osiągnięcia sportowe".

Nasza młodzież we Lwowie

Ostatnio spora grupa młodych lekkoatletów ziemi kieleckiej gościła we Lwowie, gdzie z powodzeniem startowała w zawodach nadziei olimpijskich.

Nasi reprezentanci uzyskali sporo niezłych rezultatów, które w efekcie dały im sześć zwycięstw w poszczególnych konkurencjach.

Bardzo dobrze wypadła dwójka lekkoatletów z STS Dami Skarżysko. **Violetta Frankiewicz** zwyciężyła w biegu juniorek na dystansie 800 m, uzyskując czas 2.14,9, zaś **Grzegorz Rogala** nie miał sobie równych w rywalizacji juniorów na dystansie 1500 m, wygrywając z rezultatem 3.59,7.

Bardzo dobrze zaprezentował się we Lwowie **Rafał Wasik** z kieleckich Budowlanych, który zwyciężył w biegach na 400 m (czas 52,1) oraz (1.58,8).

Nasze akcenty mieliśmy także w biegach juniorek na 400 m, który zakończył się zwycięstwem **Anny Zielińskiej** z Olimpu Końskie (59,2) oraz juniorów na 3000 m wygranym przez **Rafała Tutaja** z Budowlanych (9.18,8)

Oto inne lepsze rezultaty uzyskane przez naszą lekkoatletyczną młodzież we Lwowie: 100 m **Paweł Stachura** (Łopuszno) - 12,0; 800 m **Violetta Domagała** - 2.18,6, **Anna Soczomska** (obie Budowlani) - 2.22,1., **Beata Barańska** (Łopuszno) - 2.27,1; 1500 m **Rafał Tutaj** - 4.11,1, **Aneta Prędota** (Łopuszno) - 5.15,1.

(wid)

Notatnik piłkarski

Wczoraj rozegrane zostały zaległe spotkania ligowe i pucharowe.

☆ **Wicher/Bakama Kostomłoty - BKS Zdrój Busko 2:3(1:2)**

D.Żelazny, Durlik - Janiec, Ciepliński, Kumor

Wicher/Bakama: **Nawrocki - Fornalski, Toporek, Żelazny, Miciński - Bucki, Ciosek, Borkowski, Wójcik - Ciuk, Durlik.**

Zdroj: **Biskup - Janiec, Reperowicz, Cira (od 46 min. Tokarz), Ciepliński - Sikora, Zawadziński, Ignacak, Zgórski - Wacławik, Kumor.**

Bardzo dobry pojedynek, w którym kibice obejrzeli wiele ciekawych akcji i 5 goli. Podobać się mogła zwłaszcza gol strzelony przez Durlika, który wykorzystał błąd bramkarza gości i przelobował go z 25 m.

☆ **Orlęta Kielce - Politechnika Kielce 0:1 (0:1). Ślusarczyk.**

Gość Wisłoka - Astra Piekosów 2:2 (0:1). Kamiński 2 - dla Grodu.

Gospodarze urwali niespodziewanie punkt faworyzowanej drużynie Astry. Wśród miejscowych podobał się zwłaszcza zdobywca 2 goli - **Kamiński.**

☆ ☆ ☆

☆ W Szydłowcu w meczach kontrolnych reprezentacje juniorów ROZPN przygotowujące się do rozgrywek o Puchar Kuchara i Michalowicza pokonały swoich rówieśników z Warszawy po 2:1.

Sami sobie winni

BŁĘKITNI – RESOVIA 0:0

Sędziował **A. Fromberg** (Bydgoszcz). Widzów 300.

Błękitni: **Łukiewicz - Stocki, Adamus, Szpiega - Wołoszyn, Zajac, Graba, Ludwinek** (od 76 min. **Kapuścki**), **Dziubek** (od 76 min. **Tobola**) **- Gębura, Michalak.**

Czerwona kartka: **Stocki** (Błękitni); żółte kartki: **Gębura, Szpiega, Adamus** (Błękitni), **Biliński, Pikiel** (Resovia).

Kielczanie byli zdecydowanym faworytem tego spotkania. Potwierdził to przebieg wydarzeń na boisku, jednak w ciągu 90 minut kibice nie doczekali się choćby jednego gola dla Błękitnych. Skoro jednak nie wykorzystuje się nawet tak znakomitej szansy jak rzut karny, to można mieć pretensje jedynie do siebie. Słabiutki zespół z Resovii od początku wszystkie swoje poczynania podporządkował jednemu celowi - utrzymaniu bezbramkowego remisu, który w efekcie osiągnął. Gospodarze stracili nie tylko jeden punkt, ale równocześnie swego podtawowego obrońcę, **Stockiego**, który w ostatnich minutach stracił panowanie nad nerwami, za co został usunięty z boiska.

Pozbawiony wczorajszego spotkania zapowiadał, iż podopiecznym trenera, **Janusza Batugowskiego** uda się choćby częściowo zrehabilitować za niefortunną porażkę w meczu z Karpatami. Już w 2 minucie na bramkę gości groźnie strzelał **Gębura**, zaś wkrótce potem dosłownie o krok od zdobycia gola był **Michalak.** Potem jeszcze dwukrotnie **Gębura** „niepokoił" bramkarza Resovii.

Kiedy w 27 minucie gry jeden z obrońców gości zagrał ręką w polu karnym, a sędzia podyktował „jedenastkę" wydawało się, że wreszcie kielczanie obejmą prowadzenie. **Słaby i sygnalizowany strzał Zajaca łatwo obronił jednak Gniewek.**

Po zmianie stron optyczna przewaga gospodarzy była jeszcze wyraźniejsza. Raz po raz pod bramką gości dochodziło do „gorących" spięć, jednak bramek wciąż nie było.

Raz po strzale **Michalaka** piłka wylądowała w siatce gości, jednak sędzia dopatrzył się spalonego. Nieco później po akcji **Zajaca** piłkę wybił z linii bramkowej **Biliński**, jednak najwięcej emocji wzbudziła sytuacja z 84 minuty, kiedy to po kolejnym dośrodkowaniu gospodarzy jeden z zawodników gości zatrzymał ręką piłkę, co zignorował arbiter. W następstwie ostro protestujący **Stocki** ujrzał czerwony kartonik.

Trudno w tej sytuacji dziwić się wielkiej radości rzeszowian tuż po końcowym gwizdku sędziego. Wywalczyli oni przecież bardzo cenny punkt, mimo, iż w ciągu 90 minut gry nie oddali ani jednego strzału na kielecką bramkę.

DARIUSZ WIKŁO

Silne dziewczęta

Coraz lepiej radzą sobie na zapaśniczych matach młode zawodniczki województwa kieleckiego. Ostatnio w Warszawie rozegrany został ogólnopolski turniej, w którym trzy reprezentantki naszego okręgu wywalczyły miejsca na podium.

W kategorii wagowej 45 kg uczennica Szkoły Podstawowej w Wolicy a reprezentująca barwy Znicza Podzamcze, **Ewa Iwańska** wywalczyła pierwszą lokatę, natomiast zawodniczka LZS Ociesęki, na co dzień uczennica Szkoły Podstawowej w Ociesękach, **Elżbieta Wójcik** uplasowała się na trzecim miejscu.

W kategorii 51 kg **Agnieszka Ślusarz** (LZS Ociesęki/SP Ociesęki) nie miała sobie równych w silnej stawce rywalek i zajęła pierwszą lokatę. Zebrała ona wiele braw za swe występy i uznana została za najlepszą zawodniczką imprezy.

Wyniki naszych dziewcząt są dobrym prognostykiem przed zbliżającymi się majowymi Mistrzostwami Polski. Wyżej wymienione zapaśniczki, jak również ich starsze koleżanki klubowe nie są bez szans na wywalczenie medalowych pozycji.

(pak)

DUŻY LOTEK
17, 21, 30, 34, 40, 41

EXPRESS LOTEK
6, 15, 38, 40, 41

Z Iskrą do Warszawy

Działacze kieleckiej Iskry organizują w sobotę autokarową wycieczkę na pierwszy finałowy mecz piłkarzy ręcznych Warszawianka - Iskra, który odbędzie się w stolicy o godz. 18. Zgłoszenia chętnych przyjmowane są w sekretariacie klubu przy ul. Krakowskiej 72 (do piątku do godz. 14). Tam też można uzyskać informacje dotyczące wyjazdu.

II LIGA ★ II LIGA ★ II LIGA

GRUPA I

1. Olimpia	25	38	42–14
2. Raków	25	35	39–18
3. Miedź	25	34	32–16
4. Śląsk	25	29	38–20
5. Ślęza	25	29	32–29
6. Naprzód	25	26	37–29
7. Stilon	25	26	24–23
8. Polonia	25	26	22–22
9. Bałtyk	25	26	31–33
10. Chrobry	25	25	26–26
11. Odra	25	24	26–30
12. Lechia D.	25	23	27–26
13. Arka	25	23	24–33
14. Tychy	25	20	33–45
15. Wałbrzych	25	19	19–30
16. Lechia Gd.	25	18	18–27
17. Elana	25	15	27–46
18. Gwardia	25	11	17–47

GRUPA I

Śląsk – Olimpia	1:0
Naprzód – Stilon	1:0
Gwardia – Arka	1:2
Polonia – Elana	1:1
Chrobry – Lechia D.	1:0
Miedź – Raków	1:1
Tychy – Ślęza	0:1
Odra – Lechia G	2:0
Bałtyk – Wałbrzych	4:0

GRUPA II

Jagiellonia – Bug	4:1
Avia – Wisłoka	2:2
Błękitni – Resovia	0:0
Włókniarz – Szombierki	1:0
Karpaty – Stomil	0:0
Okocimski – Bełchatów	3:3
Hutnik – Petrochemia	0:2
Stal – Radomiak	1:0
Motor – Hetman	0:0

GRUPA II

1. Petrochemia	25	34	41–17
2. Stomil	25	34	33–18
3. Motor	25	31	32–20
4. RADOMIAK	25	30	35–21
5. Bełchatów	25	30	32–19
6. BŁĘKITNI	25	27	22–19
7. Włókniarz	25	26	28–27
8. Hutnik	25	26	27–30
9. Hetman	25	25	20–18
10. Jagiellonia	25	23	31–30
11. Szombierki	25	23	18–19
12. Karpaty	25	23	16–25
13. Avia	25	22	19–24
14. Okocimski	25	21	32–39
15. Stal Rz.	25	20	19–25
16. Wisłoka	25	20	26–38
17. Resovia	25	20	22–38
18. Bug	25	15	20–43

http://sbc.wbp.kielce.pl/dlibra

Notatnik CK

* **XXV Świętokrzyska Wystawa Psów Rasowych** – 1 maja od godz. 10, stadion „Budowlanych", ul. Boczna 15.

* **„O sposobie funkcjonowania umysłu i jego naturze" – wykład Tadeusza Uchto, ucznia lamy buddyjskiego Ołe Nedhala** – 28 bm., godz. 18, DST. Wstęp wolny.

* **Parafia ewangelicko-metodystyczna zaprasza na cykl spotkań chrześcijańskich „Wszyscy potrzebują Chrystusa"** – 29 i 30 kwietnia, godz. 18 w Klubie „Kumak" przy ul. Konopnickiej 5, a także 1 maja o godz. 11 w kościele ewangelicko-metodystycznym przy ul. Małopolskiej 6. W programie koncert grupy „OR" oraz wykłady pastora **Mariana Sontowskiego.**

* **Na kiermasz książek** zaprasza 1, 2 i 3 maja w godz. 10 – 18 do parku miejskiego „Dom Książki".

* **Towarzyskie Zawody Wędkarskie połączone z inauguracją sezonu 94** – organizuje Zarząd Koła nr 2 „Amur" PZW – 30 kwietnia w Komorowie k. Szczucina, odjazd sprzed hali widowiskowej przy ul. Żytniej o godz. 4.

* **Jan Pietrzak z Kabaretem „Pod Egidą"** – 7 maja, godz. 17,30, hala widowiskowa przy ul. Żytniej. Bilety: „Orbis", „Sigma", „Kawiarnia Teatralna", hala. **(mors)**

Masz problem? Zadzwoń!
W piątek dyżuruje nasz redakcyjny psycholog.
Tel. 489–91,
w godz. 17–19.

servisco
PRZESYŁKI EKSPRESOWE
Kielce, tel. 550–72 BO

* RTL, SAT-1 chcą, ale nie mogą * MTV i „Eurosport" każą płacić

Gorące kable

Kieleccy operatorzy sieci telewizji kablowej „Maxtel", „Telkat", „Eurosat" intensywnie starają się o zgodę właścicieli programów satelitarnych na ich retransmisję, co jest warunkiem rejestracji tych sieci przez Krajową Radę Radiofonii i Telewizji. Kablooperatorzy nie przewidują, aby z powodu ewentualnych opłat licencyjnych była konieczność podnoszenia ceny abonamentów czy zmniejszania ilości programów oferowanych w sieci. Przy dużej satelitarnej konkurencji zawsze znajdzie się kilkanaście ciekawych programów gratis, a te płatne będą chętnym oferowane dodatkowo w postaci zakodowanych pakietów.

Ewentualne zmiany w ofercie sieci telewizji kablowych mogą nastąpić po 23 maja, gdy **wejdzie w życie ustawa o ochronie w Polsce praw autorskich. Po tym terminie nielegalnym rozpowszechnianiem programów satelitarnych mogą zająć się prokuratorzy.**

Przy obowiązkowej rejestracji sieci kablowej w KRRiT wymagane jest tzw. uprawdopodobnienie zgody właścicieli stacji satelitarnych na retransmisję ich programów. I tak np. **niemieckie stacje RTL, SAT-1, PRO-7 czy RTL-2 chcą dać taką zgodę m.in. z uwagi na zwiększenie zasięgu reklam, ale... nie mogą, gdyż nie mają zgody np. amerykańskich dystrybutorów filmów na ich rozpowszechnianie w Polsce.** Podobnie TVP nie może być odbierana na Litwie, ale już „TV Polonia", bazująca na polskich produkcjach – tak. Stacje satelitarne, finansowane przez rządy poszczególnych krajów, np. francuska TV-5 czy niemieckie „3 SAT"? „Deutsche Welle" (wyjątkowo nieciekawe) zżałożenia są i będą bezpłatne. Z kolei np. NBC „Super Channel" nie żąda opłat, lecz sam musiał zapłacić za prawo emisji na Polskę. **Problem jest z popularnymi stacjami MTV i „Eurosport", które mają już swe przedstawicielstwa w Polsce i żądają opłat, lecz jednocześnie chcą, aby ich programy były w podstawowej, nie kodowanej ofercie sieci.** Można by już podpisywać kontrakty z MTV (cenę abonamentu należałoby podnieść o ok. 10 proc.), stowarzyszenie operatorów sieci kabłowych chce jednak wypracować korzystniejsze warunki. **Za pakiet programów CNN, „Cartoon Network", TNT, NTV i VH-1 właściciele chcą po dolarze od abonenta.**

Nie tylko kieleccy kablooperatorzy pod presją abonentów nie chcą zgodzić się na dodatkowe opłaty w sytuacji, gdy na Zachodzie to właściciele stacji płacą za możliwość wejścia w zatłoczone sieci kablowe, nie starali się w Polsce o koncesje i nie nadają w naszym języku.

– Chcemy przyjąć zasadę niepodnoszenia opłat abonamentowych z uwagi na opłaty licencyjne – mówi dyrektor **Zdzisław Szybalski** z „Maxtela". **– Z większością zachodnich stacji zawarliśmy już indywidualne porozumienia, m.in. z PRO-7, RTL-2, francuską M-6, a także z MTV do czasu jej zakodowania, prawdopodobnie od przyszłego roku.** „Eurosport" na razie nie chce z nikim rozmawiać. Przewiduje kłopoty z RTL, SAT-1 i SKY NEWS. W ostateczności zastąpimy je „uzgodnionymi" programami „Euronews", radzieckim „Ostankino" czy wspomnianymi RTL-2 i M-6 lub np. stacją portugalską.

– Uważam, że sieci kablowe nie powinny ponosić odpowiedzialności finansowej za programy dostępne w Polsce – twierdzi Z. Szybalski – a nasze przepisy bronią interesów zachodnich. Tylko stacje kodowane będziemy w przyszłości proponować abonentom, w formie płatnych pakietów.

Podobnego zdania są „Eurosat" i „Telkat" (który szykuje niespodziankę – wkrótce dodatkowe programy). Ich szefowie utrzymując liczbę programów, nie zamierzają podnosić opłat. „Azart", który przekazał pełnomocnictwa do negocjacji z zachodnimi stacjami stowarzyszeniu kablooperatorów, przewiduje kłopoty z RTL i SAT-1 oraz podniesienie opłat w związku z wykupieniem licencji MTV od przyszłego roku.

Kłopoty z zalegalizowaniem działalności może mieć sieć kablowa podległa Radzie Osiedla Świętokrzyskiego. Jej przewodniczący jeszcze nic nie wie o obowiązku rejestracji sieci w KRRiT i uzyskania zgody zachodnich stacji.

Cezary Mroczkowski z KRRiT twierdzi, iż Krajowa Rada nie będzie musiała kierować spraw pirackich sieci kablowych do prokuratury, gdyż jak dotychczas wyręcza ją w tym „życzliwość" konkurencyjnych kablooperatorów.

KRZYSZTOF KROGULEC

Konferencja prasowa J. Daniel

Cisza przed sesją

Zarząd Miasta przygotował już 35 stron zastrzeżeń i wyjaśnień do wyników kontroli Regionalnej Izby Obrachunkowej. – Teraz czekamy na zalecenia i wnioski pokontrolne, zgodnie z przepisami do 30 maja – powiedziała wczoraj w ratuszu prezydent Jolanta Daniel.

Chociaż na spotkaniu niewiele mówiono o dzisiejszej sesji, to jej szef już wczoraj intrygowała zarząd oraz dziennikarzy. Wymowne westchnienia, szepty „Jutro to dopiero będzie" i kamienny spokój członków ZM mówiły same za siebie. **Dziś radni będą głosować nad udzieleniem absolutorium zarządowi za 1993 r.**

– Nieudzielenie absolutorium jest faktycznie wnioskiem o odwołanie ZM – powiedziała J. Daniel. – Według ustawy mogłoby to nastąpić dopiero na następnej sesji, tymczasem zbliżają się wybory i terminy uciekają.

Okazuje się, że wybory samorządowe są dla polityków daleką, nieokreśloną przyszłością. **Chociaż wczoraj upłynął termin zgłaszania kandydatów do Miejskiej Komisji Wyborczej, na liście figurowało tylko jedno(!) nazwisko zaproponowane przez Unię Pracy.** Komisja musi liczyć 10 – 17 członków.

Rozmawiano również o kontaktach zagranicznych miasta i wizytach: Francuzów, którzy chcieliby się przyjaźnić, Szwedów, którzy już się przyjaźnią, ale chcieliby bardziej i Anglików, którzy pragną pod Kielcami budować centrum handlowe. Pieniądze przyślą natomiast Węgrzy, którzy nie dotrzymali terminu dostarczenia kompletnych (brakowało wielu detali) „ikarusów", obiecanych na 31 grudnia ub.r., w związku z tym zapłacą odsetki. Autobusy podobno już są składane i lada dzień trafią do Kielc.

Na zakończenie prezydent J. Daniel poinformowała, że nie weźmie udziału w żadnym z pochodów pierwszomajowych, za to, na zaproszenie wojewody będzie uczestniczyła w uroczystościach 3 Maja.

DARIUSZ MATEREK

Dziś od 7 rano

MZK strajkuje

Związkowcy z Miejskich Zakładów Komunikacji w Kielcach zdecydowali się przystąpić dziś do ogólnopolskiego strajku.

Wczoraj przedstawiciele związków zawodowych MZK spotykali się dwukrotnie, po raz drugi o godz. 22, obrady trwały do późnych godzin nocnych. **Do momentu zamknięcia numeru nie udało nam się ustalić jakie decyzje podjęto.**

W Zarządzie Regionu Świętokrzyskiego „Solidarności" poinformowano nas, że MZK przystąpi do strajku dziś od godz. 7 rano. Trwały jeszcze obrady. Forma protestu i czas trwania nie były znane.

Żadne bliższe informacje na temat strajku MZK nie dotarły również, do godz. 20, do dyżurnego Urzędu Miejskiego. Dyżurny wojewody przyjął jedynie faks informujący, że o godz. 7 protestujący związkowcy użyją syren alarmowych. **(dm)**

Fot. P. Polak

Od ponad dwóch tygodni przy ul. Dąbrówki w Kielcach rdzewiał porzucony mały, wiśniowy „fiacik". Z dnia na dzień auta ubywało, a przybywało złomu. Ktoś odkręcił tablice rejestracyjne, komuś przydały się elementy karoserii. Czy w mieście nie ma instytucji, która potrafiłaby zająć się wcześniej porzuconym przez złodzieja lub właściciela autem? **(tam)**

* W Chęcińskim pochwały i nerwy * Prośba o okienko

Oni wiedzą lepiej

Na kolejnym spotkaniu grupy członkowskiej RSM „Armatury", tym razem w osiedlu Chęcińskie, dyskusję zdominowały utarczki słowne i załatwianie jednostkowych spraw lokatorów. Gdy zapadały decyzje najwyższej osiedlowej władzy, na sali została ledwie garstka jej przedstawicieli. Wśród najważniejszych potrzeb osiedlowej społeczności wymieniano: uruchomienie zlikwidowanej poczty, oddziału banku lub choćby okienka do przyjmowania opłat, montowanie wodomierzy, ocieplanie bloków, odnowienie placów zabaw dla dzieci.

Kierownictwa spółdzielni i osiedla przedstawiły „remanent" za rok ubiegły. **Remonty pochłonęły ponad 5 mld zł, m.in. pomalowano 6 klatek schodowych, wymieniono stolarkę okienną w 104 mieszkaniach, ocieplono 7 budynków za ok. 2 mld zł.** Zrobiono więcej niż planowano, administracja podziękowała za współpracę komitetom domowym i Radzie Osiedla.

Zaległości czynszowe przekroczyły 1 mld zł. Dłużnikom proponowano zamianę mieszkań na mniejsze. Wobec ok. 350 lokatorów, zalegających z opłatami powyżej 3 miesięcy, wszczęto postępowania sądowe, a w ponad 50 przypadkach już rozpoczęto egzekucję komorniczą.

Zebrani narzekali na realizację wniosków zgłoszonych przed rokiem, dotyczących m.in. przebudowy wejść do klatek schodowych, zmuszania najemców pomieszczeń na półpiętrach bloków do „oddania" kaloryferów na klatki schodowe i częstszego mycia w nich okien zewnętrznych.

Podczas dyskusji jeden z mieszkańców odważył się pochwalić administrację osiedla: „Mieszkam tu wiele lat, przeżyłem kilku kierowników i nareszcie widać, że coś się dzieje". Naraził się przez to na złośliwe uwagi kilku zebranych, którzy przyszli pokłócić się, bo „oni wiedzą lepiej"...

Zainteresowano administrację **fatalnym stanem placów zabaw dla dzieci** – kierowniczka ADM przypomniała, że przed rokiem były odnawiane, zniszczyła je młodzież przy milczącej aprobacie rodziców.

Wzięto pod lupę działalność Klubu „Mrówka". Jest on potrzebny, choć nie można oczekiwać wiele, gdyż w ub.r. z odpisów czynszowych mieszkańcy wsparli go ... 25 mln zł. Sugerowano, iż z opłat za psy większa niż dotąd część powinna wracać do osiedla, bo zwierzaki tu brudzą, a nie w magistracie...

Dwie panie z ul. Chęcińskiej 4 prosiły o wyjście awaryjne z bloku, gdyż wysunięte „na wyrost" **ogrodzenie pobliskiego kościoła uniemożliwia dojazd przed klatkę schodową pogotowia ratunkowego czy straży pożarnej, a petycje podpisane przez blisko 300 mieszkańców nawet w ministerstwie nie poskutkowały.** Wreszcie sprawa zlikwidowanej poczty – bezskutecznie spółdzielnia za grosze oferuje jej lub Bankowi PKO pomieszczenie, aby mieszkańcy nie musieli wędrować daleko z listami.

Wobec zarzutów, iż w RSM „Armatury" urzędnicy „gadają z całym światem", jedyny telefon umożliwiający rozmowy międzymiastowe zainstalowano w sekretariacie.

Ustalono, że **wodomierze będą montowane w tych blokach, gdzie chęć wyrazi co najmniej 45 proc. lokatorów. Pierwsze rozliczenia ze wskazań już zainstalowanych urządzeń zapowiedziano od lipca br.** Wybrano dwóch spółdzielczych kandydatów na kandydatów do Rady Miejskiej: ekonomistę **Jerzego Gawlika** i pedagoga **Mariana Lubczyńskiego.**

KRZYSZTOF KROGULEC

Teatr na co dzień

W najbliższy piątek, 29 bm., rozpocznie się w Kielcach przegląd teatralny pn. „Drogi Teatru. Spotkania", który potrwa do 8 maja. Głównym organizatorem imprezy jest Dom Środowisk Twórczych.

Już pierwszy dzień przeglądu zapowiada się interesująco. O godz. 16 w DST odbędzie się spotkanie, podczas którego o **swoich teatralnych drogach będą mówić dyrektorzy: Andrzej Dziuk** z Teatru im. Witkiewicza w Zakopanem, **Wojciech Krukowski** z warszawskiej Akademii Ruchu, **Piotr Szczerski** z Teatru im. S. Żeromskiego i **Irena Dragan** z PTLiA „Kubus". Udział wezmą również **Andrzej Dudzik** z Uniwersytetu Warszawskiego oraz dramaturg **Henryk Jachimowski.**

Dwie godziny później **akcję uliczną przeprowadzą aktorzy Akademii Ruchu.** Ci sami wykonawcy wystąpią o godz. 19 w Kieleckim Centrum Kultury ze spektaklem **„Życie codzienne po wielkiej rewolucji, Dwa".** Zakopiański Teatr im. Witkiewicza zaprezentuje o godz. 21 na scenie Teatru im. S. Żeromskiego przedstawienie Przybory i Wasowskiego pt. **„Samotny wieczór, czyli Herbatka przy ognisku".**

O kolejnych propozycjach „spotkań" poinformujemy w sobotę. **(gk)**

http://sbc.wbp.kielce.pl/dlibra