EGZEMPLARZ OBOWIĄZKOWY
WBP w Kielcach
Wojewódzka Biblioteka Publiczna
Dział Sieci i Instruktażu
06621/95

Dziś do wygrania:
2 x 1.000.000 zł
Pan Janusz Bęben z Chęcin wygrał 4.000.000 zł

ZŁOTA KARTA
45 Lat Słowo Ludu
GODZINNE NAGRODY I RABATY WSZYSTKO W GAZECIE

Czytaj – str. 9

Słowo ludu
WYDANIE KIELECKIE
KIELCE – RADOM – TARNOBRZEG CZWARTEK, 15 GRUDNIA 1994 R.
350–400 NR INDEKSU ROK XLV NR 290 (13693) CENA 3500 ZŁ

Drożeje wszystko: od chleba po samochody
GALOP CEN

Cenowe szaleństwo opanowało w ostatnich tygodniach sklepy, hurtownie i targowiska. Stały, ale powolny wzrost stawek zamienił się teraz w prawdziwy galop. Ludzie narzekają, bo z dnia na dzień muszą płacić więcej za zakupy. Handlowcy tłumaczą się wzrostem kosztów. Jedni i drudzy zdają sobie sprawę, że prawdziwą przyczyną jest wykorzystywany przez właścicieli sklepów cenowy „amok", powiększony jeszcze obawami przed denominacją.

– Kupuj pan, bo za chwilę będę wołać więcej – zachęcała wczoraj na placu Partyzantów w Kielcach handlarka warzywami. Pytana o przyczynę, stwierdziła, że jak wszędzie drożeje, to u niej też musi. **W ciągu kilku tygodni ceny pieczywa wzrosły o kilkaset zł, masła – o kilka tysięcy.** Telewizory „elemis" od listopada podrożały o 600 tys. zł, szafy przedpokojowe – o 500–800 tys. W górę idą stawki za wszystko – żywność, ubrania, sprzęt zmechanizowany, aż do mieszkań i samochodów.

– Ostatnio żadne interwencje w sprawie rosnących cen do nas nie trafiały – mówi **Zenon Baranowski** z Federacji Konsumentów. – Zresztą, nawet gdyby, to nie mamy możliwości interwencji. Jest wolny rynek i każdy może wywiesić taką cenę, jaką uzna za stosowną. Bariera jest tylko jedna – brak akceptacji ceny, a więc „bojkot" towaru przez klientów.

Ile jutro będzie kosztował chleb? Fot. D. Gacek

Zdaniem Z. Baranowskiego handlowcy wykorzystują popyt zwiększony świętami i strachem przed denominacją, „bezlitośnie" podnosząc ceny. Nadrabiają w ten sposób straty po trwającym od wielu miesięcy zastoju w branży.

Z badań Wojewódzkiego Urzędu Statystycznego wynika, że już w listopadzie mieliśmy do czynienia z pierwszymi oznakami cenowej fali. Mąka podrożała wówczas o 2 proc, wieprzowina o 1–3 proc., ryby o 2 proc., smalec i słonina o 4 i 9 proc., czekolada o 5 proc., kawa o 7 proc. W podobnym tempie wzrastały ceny butów, ubrań, sprzętu gospodarstwa domowego i mebli. Grudzień z pewnością pobije te wyniki.

Przedstawiciele NBP twierdzą, że denominacja nie powinna spowodować podwyżek. **Zakaz podnoszenia cen z tego powodu zawiera nawet ustawa sejmowa.** Handlowcy mają jednak dziesiątki innych pretekstów – w przyszłym roku wzrosną przecież stawki za elektryczność, czynsze, wodę, benzynę, usługi itd. Pytani przez nas właściciele sklepów są jednak zgodni, że w najbliższych miesiącach rynek powinien się uspokoić.

(pot)

Punkt Terapii Metadonowej działa już w Starachowicach
Lek z sejfu

Pod specjalną eskortą dostarczono we wtorek pierwszą partię metadonu dla Punktu Terapii Metadonowej w Starachowicach. Uruchomiona niedawno placówka jest drugą tego typu w kraju.

Metadon, środek syntetyczny, zażywany jest doustnie i pozwala na opanowanie w ciągu kilku godzin głodu narkotycznego. Podawany jest tylko raz na dobę. W Starachowicach metadonem będzie leczonych 13 pacjentów (wszyscy są mieszkańcami miasta).

– Ustaliliśmy już dawki dla wszystkich pacjentów, lada dzień punkt rozpocznie wydawanie metadonu – mówi dr **Katarzyna Dębicka-Król**, specjalista neuropsychiatrii, kierująca punktem. – Na efekty trzeba będzie poczekać, ale mam nadzieję, że wielu osobom uda się uwolnić od nałogu.

W starachowickim punkcie pracuje stale dwoje lekarzy i dwie pielęgniarki. Metadon przechowywany jest w sejfie. Leczenie będzie połączone z terapią indywidualną i grupową.

(dm)

Taksówkarz zranił nożem pasażera
W obronie własnej?

Taksówkarz ze Staszowa, 56–letni Jan K. ranił nożem swojego pasażera, 25–letniego Andrzeja G. Do zdarzenia doszło we wtorek ok. godz. 21. Ranny Andrzej G. przebywa na Oddziale Intensywnej Opieki Medycznej w staszowskim szpitalu. Jego stan jest bardzo ciężki. Taksówkarz twierdzi, że działał w obronie własnej.

We wtorkowy wieczór ok. godz. 20 do stojącego na postoju „taxi" Jana K. podszedł młody mężczyzna i zamówił kurs do Tuczap w województwie kieleckim. Po drodze kazał się kilka razy zatrzymywać w różnych miejscach. Po godzinnej jeździe taksówkarz z pasażerem wrócili do Staszowa na osiedle Wschód. Jan K. zażądał 280 tys. zł. Pasażer, Andrzej G. zaczął uciekać. – Gdy go dogoniłem, zaczął grozić, że mnie zabije – zeznał policji Jan K. – Rzucił się na mnie, więc wyjąłem nóż i uderzyłem w okolice łopatki.

Ranny Andrzej G. uciekł. Jan K. o godz. 21 zgłosił się do Komendy Rejonowej Policji w Staszowie i opowiedział o całym zdarzeniu. W czasie poszukiwań rannego pasażera, policjant z KRP odebrał telefon z OIOM. Ze szpitala dzwoniono, by powiadomić o przywiezionym przed chwilą rannym mężczyźnie. Stan zdrowia Andrzeja G. nie pozwolił na przeprowadzenie przesłuchania. Dotychczas policja zna więc tylko wersję taksówkarza. Śledztwo trwa.

(ska)

Fundacja „Bezpieczne drogi"

Świętokrzyska Fundacja Bezpieczeństwa Ruchu Drogowego „Bezpieczne drogi" zostanie powołana na inauguracyjnym posiedzeniu jej założycieli w sobotę, 17 grudnia.

Swój akces zgłosiły już: Automobilklub Kielecki, Dyrekcja Okręgowa CPN, Wydawnictwo „Bogart" z Kajetanowa, Towarzystwo Ubezpieczeniowe „Compensa" oraz redakcja „Słowa Ludu". Mile widziani są kolejni sponsorzy.

(kk)

O fundacji – na str.20.

Ciemności w Jędrzejowie
Prąd pod sąd

Od 12 grudnia w Jędrzejowie nie działa oświetlenie uliczne. Burmistrz zamierza podać Zakład Energetyczny do sądu.

W pierwszym półroczu br. Urząd Miasta wypowiedział Zakładowi Energetycznemu umowę w części dotyczącej konserwacji oświetlenia ulicznego, stosownie do orzeczenia Trybunału Konstytucyjnego w tej sprawie. W drugim półroczu, decyzją burmistrza i Zarządu Miasta, potrącono nienależną opłatę za konserwację z rachunku za prąd. **Zakład Energetyczny zakwestionował tę decyzję i postawił ultimatum – jeżeli Urząd Miasta do 12 grudnia nie zapłaci około 240 mln zł wraz z odsetkami, to wyłączy prąd.** Tak też się stało.

Jak się dowiadujemy, burmistrz odmawia zapłacenia i zamierza podać Zakład Energetyczny do sądu. Mieszkańcom Jędrzejowa pozostaje czekać na światło Betlejemskiej Gwiazdki.

B.Z.

Wygrał w Radomiu, odebrał w Kielcach
3 miliardy w środę

Ponad 3 miliardy zł wygranej odebrał wczoraj w kieleckiej siedzibie Totalizatora Sportowego mieszkaniec Radomia. Zgodził się na krótką rozmowę, ale – dla bezpieczeństwa – bez podawania szczegółów.

Jest pracownikiem fizycznym, ma żonę, dzieci. W „totka" gra od kilkunastu lat, raz w środę, raz w sobotę. Najczęściej wypełniał po dwa kupony: jeden w automacie „Chybił trafił", drugi podobnie przypadkowo, ale własnoręcznie. Tylko w jednym okienku kuponu skreślał regularnie te same liczby.

Szczęśliwy kupon wypełnił w kolekturze przy ul. Żeromskiego w Radomiu. **Tego dnia, w środę 30 listopada, sprawdził numery po wieczornych telewizyjnych „Wiadomościach" i aż krzyknął z wrażenia.** Żona w tym czasie pomagała córce odrabiać lekcje. Następnego dnia raz jeszcze sprawdzili numery – trafili ledną z dwóch „szóstek" tego losowania.

Na co przeznaczy 3.081.173.100 zł? Przede wszystkim na kupno większego mieszkania, np. trzech pokoi z kuchnią. A resztę? Jeszcze nie zaplanował. Na pewno część wygranej przekaże na cel charytatywny.

Radom jest miastem szczęśliwym – niedawno jego mieszkaniec wygrał w „totka" 5,4 mld zł.

(kk)

Jutro w „Magazynie"

SPADKOBIERCY SHERLOCKA HOLMES'A: Kryminalne przygody detektywów z całej Polski, o tych, którzy parali się stręczycielstwem i ćwiartowali swoich pracodawców, ale i o tych, którzy z płomieni ratowali ofiary gdańskiej apokalipsy – pisze Dariusz Materek

KOMANDO CAMEL: Tylko dla twardych mężczyzn i żelaznych kobiet wyprawa do Meksyku, Gwatemali, Hondurasu – tajemniczego świata Majów – reportaż Agnieszki Krakowiak.

ZEMSTA OJCA: Nie mógł pogodzić się ze śmiercią syna, sięgnął po nóż – w artykule Andrzeja Nowaka.

Charsznica leczy

Wczoraj wojewoda kielecki Zygmunt Szopa podpisał umowę o przejęciu zadań podstawowej opieki zdrowotnej z Janem Żebrakiem, wójtem gminy Charsznica.

Umowa wejdzie w życie od stycznia 1995 roku. Charsznica jest 44 gminą, która przejęła służbę zdrowia. (Dik)

AMTEL
kupując telefon komórkowy od 21 XI 94 do 20 III 95 możesz wygrać wczasy w Alpach dla czterech osób
Twój numer może wygrać
2114/s

http://sbc.wbp.kielce.pl/dlibra

Pielęgniarki popierają

Na wczorajszym posiedzeniu Okręgowej Rady Świętokrzyskiej Izby Pielęgniarek i Położnych uzgodniono stanowisko popierające protest pracowników służby zdrowia.

Kieleckie pielęgniarki, solidaryzujące się z głodującymi w Warszawie i Łodzi, wysunęły również własne żądania. Najważniejsze z nich to: jak najszybsze wprowadzenie reformy systemu ochrony zdrowia, zwiększenie nakładów na lecznictwo, zaprzestanie praktyk obciążania kosztami leczenia chorych i ich rodzin, zwołanie w parlamencie specjalnej debaty poświęconej ocenie stanu zdrowia społeczeństwa.

(bas)

Z Kielc znikną małe kotłownie

Zintegrowane ciepło

Wojewoda Zygmunt Szopa rozmawiał wczoraj o przyszłości energetyki i ciepłownictwa Kielc. W przyszłości powstanie w mieście zintegrowany system ciepłowniczwa. Na realizację etapu wstępnego potrzeba 115 mld zł.

Dyrekcja Elektrociepłowni „Kielce" przedstawiła projekt zmiany systemu ciepłowniczego miasta. Uzyskał on poparcie wojewody. – Realizacja planów doprowadzi do pełniejszego wykorzystania potencjału naszej elektrociepłowni – mówi **Tadeusz Mikołajewicz**, dyrektor gabinetu wojewody. – Poprzez likwidację małych kotłowni ograniczona zostanie emisja do atmosfery szkodliwych substancji.

Realizacja projektu zostanie zakończona na przełomie wieków. Finansowana będzie z pieniędzy państwowych, miejskich oraz Wojewódzkiego Przedsiębiorstwa Energetyki Cieplnej. **Zgodnie z planami w kieleckiej elektrociepłowni będzie także wytwarzana energia elektryczna, ale nikt nie potrafi powiedzieć, kiedy to nastąpi.**

Wstępny etap realizacji planów przewiduje wyłączenie ciepłowni w osiedlu Czarnów. Będzie to trwało dwa lata, a szacunkowy koszt operacji wynosi ok. 115 mld zł.

(Dik)

Elektroniczny strażnik i strażak

Pałac strzeżony

Za kilka miesięcy pałac biskupi w Kielcach zostanie wyposażony w zachodni system przeciwpożarowy. System antywłamaniowy już działa.

O instalacji przeciwłamaniowej ani dyrekcja Muzeum Narodowego, ani firma ją zakładająca, nie chcą wiele mówić, żeby nie dostarczyć informacji potencjalnym złodziejom. Wiadomo, że system jest nowoczesny, wykorzystuje podzespoły kanadyjskie i bardzo utrudni wyniesienie z muzeum czegokolwiek bez zezwolenia.

Nie jest natomiast strzeżony tajemnicą system przeciwpożarowy amerykańskiej firmy „Ademco". Spełnia obowiązujące normy zachodnie i polskie, jego trwałość obliczona jest na ponad 15 lat, a co najważniejsze: **instalacja wykrywa pożar we wczesnym stadium.** Umożliwiają to czujniki izotopowe (w stu procentach bezpieczne dla zdrowia) oraz bezpośrednie połączenie pałacu ze strażą pożarną.

(gk)

Pacjenci o szpitalu

Wojewódzki Szpital Dziecięcy w Kielcach od kilku miesięcy rozdaje ankiety rodzicom małych pacjentów, aby mogli się wypowiedzieć o sposobie leczenia i atmosferze na oddziałach. Ankiety są wypełniane anonimowo i to dopiero po opuszczeniu szpitala przez dziecko, by nie było podejrzeń o sterowanie odpowiedziami.

Do szpitala powróciło już około 500 kwestionariuszy, pozostałe będą zbierane do końca grudnia. Z pierwszych analiz wynika, że **rodzice są zadowoleni z opieki.** Zwłaszcza od czasu, kiedy zlikwidowano godziny odwiedzin i mogą przebywać z dziećmi, nawet 12 godzin.

Matki noworodków przebywających w szpitalu stwierdzały, że przydałby się pokój socjalny, w którym mogłyby odpoczywać, posilić się pomiędzy karmieniami niemowląt.

Dyrektor szpitala, **Jarosław Wójcicki**, obiecał, że spisze najpilniejsze życzenia i w miarę możliwości będzie je wprowadzać w życie.

(bas)

Starachowice

Śmierć na pasach

Wczoraj rano kierujący „fiatem 126p" potrącił w Starachowicach na ulicy Radomskiej 66-letnią emerytkę. Kobieta poniosła śmierć przechodząc przez ulicę na pasach.

Także wczoraj na starachowickiej alei Wyzwolenia potrącony został pieszy. W Kielcach, na skrzyżowaniu ulic Łódzkiej i Skrzetlewskiej, w wyniku zderzenia samochodów „star" i „ford" obrażenia poniósł kierowca tego pierwszego.

(Dik)

„Sanepid" zamyka sklepy

Myszy zdrowe

Miesiąc pracy kieleckiej stacji „Sanepidu" zaowocował zamknięciem ośmiu placówek handlowych, nałożeniem trzydziestu mandatów. Sześć osób trafi przed kolegium.

Najwięcej zastrzeżeń inspektorów „Sanepidu" wzbudziły sklepy. W Bielinach i Drochowie Górnym – przed zamknięciem przez inspektora – oferowały przeterminowane towary, spoczywające na regałach wraz z odchodami gryzoni i szczątkami pogryzionych opakowań. W tym samym okresie decyzje o wstrzymaniu działalności dostał właściciel sklepu w Miedziance (za pajęczynę, resztki tynku i cementu, wyroby mięsne w zepsutej ladzie chłodniczej), piekarnia w Daleszycach (mąka ze szkodnikami) i czasowo – kielecka jadłodajnia przy ul. Seminaryjskiej.

Na szczęście myszy zdrowe i skarg od nabywców nie ma, bo wysokość nakładanych przez „Sanepid" kar do przestrzegania zasad higieny nie zmusi nikogo.

(br)

Złodzieje z Mielca lubią Ostrowiec

Nieudane zakupy

W nocy z wtorku na środę policja w Ostrowcu ujęła podczas włamania 16-letniego Marka W. Drugi z włamywaczy, 17-letni Paweł M. schwytany został kilka godzin później. Obaj uciekli z zakładów poprawczych.

Marek W. i Paweł M. przyjechali do Ostrowca dzień wcześniej. Obaj pochodzą z Mielca, ale przebywają teraz w zakładach zoprawczych. Pierwszy z nich w Mszanie Dolnej, drugi – w Tarnowie. Próbowali zabrać towary ze sklepu spożywczego przy ulicy Polnej.

To trzecie już w krótkim okresie włamanie do tego właśnie sklepu. Upodobali go sobie młodzi ludzie. I co ciekawsze, wszyscy pochodzą z Mielca. Za każdym razem policja ujęła ich na gorącym uczynku.

(an)

Warpechowski w tv

Dziś telewizyjna „dwójka" zaprezentuje 15 minut po dzionku w programie „Art-noc" rozmowę Józefa Robakowskiego z czołowym polskim performerem Zbigniewem Warpechowskim z Sandomierza. Jest on członkiem legendarnej „grupy krakowskiej" i pomysłodawcą utworzenia w Sandomierzu muzeum performance.

(pas)

Zabójstwo wiceprezesa miechowskiego „Polmozbytu" w sądzie

Wróżka przepowiedziała

– Zniknięcie Zygmunta bardzo nas zaniepokoiło, szukaliśmy go przez kilka dni, nie pojawił się w pracy w „Polmozbycie", nie zadzwonił do domu. Poszliśmy do wróżki w Książu Wielkim. Tylko rozłożyła karty i mówi: On nie żyje. Następnego dnia zgłosiliśmy zaginięcie w policji – zeznał wczoraj w Sądzie Wojewódzkim w Kielcach jeden ze świadków w sprawie śmierci Zygmunta C., wiceprezesa „Polmozbytu" w Miechowie. O zabójstwo z sierpnia ubiegłego roku oskarżony jest 19-letni Rafał C., syn ofiary.

Funkcjonariusze znaleźli zwłoki Zygmunta C. 9 sierpnia, leżały ukryte w piwnicy, w domu ofiary w Witowicach koło Miechowa. W jednym z pokoi mieszkania na ścianach były rozmazane ślady krwi, duża plama widniała na dywanie. Świadkowie widzieli, jak 4 sierpnia, w dniu zaginięcia Zygmunta C., jego syn czyścił ten dywan na podwórku. Poprosił nawet swojego kolegę o pomoc. Mówił, że wylał herbatę i stąd ta plama. **Przesłuchany w charakterze podejrzanego Rafał C. przyznał się początkowo do zabójstwa, później zmienił zeznania i twierdził, że nie zabił ojca.** Podczas pierwszej rozprawy w sądzie oskarżony odmówił składania wyjaśnień.

Wczoraj w sądzie zeznawali znajomi oskarżonego. Mówili, że Rafał był bardzo zaniepokojony zniknięciem ojca. Martwił się o niego. Jeden ze świadków nie zgłosił się mimo wezwania, został ukarany grzywną w wysokości 500 tys. zł. Kolejna rozprawa 23 lutego 1995 roku.

MAG

Pani Dyrektor Banku Przemysłowo – Handlowego S.A. Oddział w Busku-Zdroju

mgr WANDZIE SAMBORSKIEJ

wyrazy szczerego współczucia z powodu śmierci

MATKI

składa
Dyrekcja i pracownicy z BPH S.A. II Oddział Kielce

21987/g

Ordynatorowi Oddziału Neurologicznego w Morawicy p. dr. M. Horeckiej, lekarzom, pielęgniarce oddziałowej i całemu personelowi składam serdeczne podziękowanie za troskliwą i bezinteresowną opiekę nad ciężko chorym

śp. STANISŁAWEM PASTUSZKA

żona z rodziną

22033/g

12 grudnia 1994 r. zmarła

śp.

BOGUMIŁA SUWAŁA

emerytowana nauczycielka Publicznej Szkoły Podstawowej nr 32 w Radomiu.

Była dobrym, prawym, niezwykłym człowiekiem, wspaniałym pedagogiem. Pozostanie w naszej pamięci jako wzór pracowitości, rzetelności oraz niespotykanej skromności.

Łączymy się z pogrążoną w smutku RODZINĄ.

Dyrekcja, Pracownicy i Młodzież z Publicznej Szkoły Podstawowej nr 32 w Radomiu

9949/r

Słowo ludu

Redaguje zespół. Redaktor naczelny Krzysztof FALKIEWICZ – (tel. 424–80), zastępcy red. naczelnego: Andrzej ZAŁUCKI (tel. 459–19), Zbigniew NOSAL (tel. 447–25), sekretarz redakcji – Grzegorz ŚCIWIARSKI – (tel. 472–55). **Dział reportażu** (459–19), **Dział miejski** (443–45), **Dział ekonomiczno–polityczny** (321–543), **Dział społeczno–kulturalny** (321–543), **Dział łączności z czytelnikami** (501–83), **Dział sportowy** (526–36). **BIURO OGŁOSZEŃ:** 448–58, 472–51. **ADRES REDAKCJI:** 25–520 Kielce 15 skr. poczt. 47, ul. Targowa 18, fax 46979. **REDAKCJA W RADOMIU:** kierownik – Bożena DOBRZYŃSKA (tel. 237–36), 26–600 Radom, ul. Żeromskiego 65, tel. 237–36, 63–20–64, 638–161, fax 281–60. **BIURO OGŁOSZEŃ:** 63–97–88. **REDAKCJA W TARNOBRZEGU:** kierownik – Katarzyna SOBIENIEWSKA, 39–400 Tarnobrzeg, ul. Moniuszki 3, tel. (0–15) 23–31–57, **BIURO OGŁOSZEŃ:** (0–15) 23–31–57. **WYDAWCA:** EXBUD–13 „Wydawnictwo" sp. z o.o., Kielce, ul. Targowa 18. **DRUK:** EXBUD–Poligrafia SA, Kielce, ul. Górna 21. Prenumeratę przyjmują wszystkie urzędy pocztowe na terenie województw kieleckiego, radomskiego i tarnobrzeskiego.

ISSN 0137–9275

Redaktor wydania Grzegorz Ściwiarski

Redaktor depeszowy Marek Maciągowski

http://sbc.wbp.kielce.pl/dlibra

Słowo do „Słowa”

Tel. Kielce 501-83, Radom 281-60

Leczyć służbę zdrowia

** Chciałam się podzielić swoimi doświadczeniami w kontaktach ze społeczną służbą zdrowia – mówi mieszkanka Barwinka, pani Bogumiła W. (nazwisko i adres znane redakcji). – Pracuję w przemyśle i w związku z tym korzystam z usług przemysłowej służby zdrowia. Wczoraj, podczas wizyty u internisty otrzymałam skierowanie do endokrynologa. Poszłam więc do Przychodni Przyszpitalnej przy ul. Artwińskiego. Tam dowiedziałam się, że nie zostanę przyjęta, bo zgodnie z rejonizacją Poradnia Endokrynologiczna, której podlegam mieści się przy ul. Pomorskiej. Udałam się więc do Przychodni Rejonowej przy ul. Pomorskiej. Tam również nie dostąpiłam szczęścia spotkania oko w oko ze specjalistą, ponieważ w rejonie nie są przyjmowani chorzy ze skierowaniami z przemysłowej służby zdrowia. Gdybym miała skierowanie od lekarza rejonowego wówczas mogłabym się zarejestrować do endokrynologa w przychodni przy ul. Pomorskiej. Ale... Lekarz w rejonie mnie nie przyjmie, bo mam swoją przychodnię zakładową. I kółko się zamknęło. A ja –zgodnie z zaleceniem lekarza – mam unikać stresów, nie denerwować się...*

** Zgadzam się z opinią, że w placówkach służby zdrowia jest za dużo „naprawiaczy”. Zastanawiam się po co np. szpital na Czarnowie zatrudnia całą ekipę budowlaną? Albo po co w tym samym szpitalu zatrudniona jest specjalna osoba do sterylizacji sprzętu medycznego? Przecież umiejętności w tym zakresie posiadają, albo przynajmniej powinny posiadać wszystkie pielęgniarki.*

** Ja nie wiem czy jest za dużo czy za mało pielęgniarek. Wiem natomiast, że w Szpitalu Miejskim przy ul. Kościuszki pielęgniarki pracujące na Oddziale Ginekologii Septycznej większość czasu spędzają w dyżurce, a nie przy łóżkach chorych.*

** Zaobserwowałem ostatnio niepokojące zjawisko w służbie zdrowia. Chodzi mi mianowicie o wymuszanie pieniędzy za badania poprzez wyznaczanie odległych terminów. Na to samo badanie wykonywane przez tego samego specjalistę za darmo trzeba czekać czasami długie tygodnie. Odpłatne może być zrobione od ręki.*

** Uważam, że dyrektorami szpitali i przychodni nie powinni być lekarze. Bo oni znają się na medycynie, a nie na ekonomii, marketingu, itd., itp. A przecież każda jednostka służby zdrowia jest regularnym przedsiębiorstwem. I żeby nim dobrze zarządzać trzeba się na tym znać.*

** Uważam, że najwyższy czas zacząć leczyć chorą służbę zdrowia. Bo obecnie to pacjent musi mieć końskie zdrowie żeby się leczyć.*

Zapraszamy do dyskusji na temat chorej służby zdrowia. Może czytelnicy wiedzą co trzeba zrobić by ją uzdrowić.

(żar)

95 lat Adama Bienia

Dom Adama Bienia w Ossali był 14 bm. miejscem licznych odwiedzin przedstawicieli władz państwowych i samorządowych, organizacji społecznych – w tym dniu były minister rządu londyńskiego na kraj, jedyny z pozostałych przy życiu działaczy polskiego podziemia, skazanych w 1945 r. na moskiewskim procesie „szesnastu przywódców”, ukończył 95 lat.

„Miałem ciekawe życie, bogate w wielkie wydarzenia. Rzeczywiście w wielu ważnych dla Polski sprawach uczestniczyłem. W moim pokoleniu służba Polsce była szczytnym wezwaniem, jakim dziś, niestety, nie wszyscy z rządzących polityków się kierują” – powiedział Bień składającym mu życzenia dziennikarzom.

Adam Bień urodził się 14 grudnia 1899 r. w Ossali koło Sandomierza. Walczył w Legionach, a po zdemobilizowaniu w 1920 r. podjął studia prawnicze na Uniwersytecie Warszawskim. Od 1928 r. do wojny był sędzią w warszawskim Sądzie Rejonowym. Działalność polityczną prowadził jako przewodniczący ZWM „Wici” w latach międzywojennych, od wiosny 1940 r. – w konspiracyjnych oddziałach Stronnictwa Ludowego „Roch”. W 1943 r. został pierwszym zastępcą delegata rządu RP na kraj i ministrem rządu londyńskiego ds. kraju.

Aresztowany w marcu 1945 r. przez NKWD, razem z piętnastoma innymi przywódcami Polski Podziemnej, skazany został w Moskwie na 5 lat więzienia. W sierpniu 1949 r. powrócił do rodzinnej Ossali.

Mimo sędziwego wieku Adam Bień angażuje się w życie polityczne i społeczne. Komentując grudniowe wydarzenia z aren światowych powiedział: „Najważniejsze jest prawidłowe odczytywanie sytuacji politycznej i zachowań w dzisiejszej Rosji, kraju, który nigdy nie był rządzony demokratycznie, i z jego tendencji do zaborczości należy wyciągać praktyczne dla nas wnioski”.

Bień jest autorem licznych publikacji politycznych oraz książek. Honorowo prezesuje Stąszowskiemu Towarzystwu Kulturalnemu, działa w podobnym Towarzystwie Sandomierskim.

(PAP)

21 bm. spotkanie prezydenta z koalicją

W środę, 21 bm. odbędzie się spotkanie prezydenta Lecha Wałęsy z prezydiami klubów SLD i PSL, powiedział 14 bm. dziennikarzom przewodniczący Klubu Parlamentarnego SLD Aleksander Kwaśniewski.

Według Kwaśniewskiego, termin spotkania ustalony został podczas telefonicznej rozmowy prezydenta z premierem 14 bm.

Szczegóły spotkania mają być omówione podczas poniedziałkowej rozmowy prezydenta z premierem – dodał Kwaśniewski.

(PAP)

Obsługa listy płac

Konto w banku to wygoda

Dzień wypłaty jest dla niektórych dniem niepotrzebnych problemów. Nowoczesny menedżer zna już wyjście z sytuacji. Wie jak uniknąć zbędnego zamieszania i pobierania dużej gotówki z banku.

Rozwiązaniem jest bankowa obsługa listy płac. By z niej korzystać, wystarczy co miesiąc przygotować listę płac swoich pracowników lub wprowadzić ją na dyskietkę i przekazać do banku. Wtedy pensje pracowników zostaną przelane na rachunki oszczędnościowo-rozliczeniowe.

Oprocentowanie tych rachunków jest zmienne i wynosi obecnie 16% w stosunku rocznym. System rachunków czekowych gwarantuje przedsiębiorstwu bezpieczeństwo środków finansowych, a pracownikom poufność informacji o ich zarobkach.

Posiadacze książeczek czekowych nie muszą już nieustannie pamiętać o uzupełnianiu zawartości portfela. Mogą realizować płatności za pomocą czeków. Korzystając z karty IKM (Identyfikacyjna Karta Magnetyczna) mogą pobierać gotówkę do wysokości salda na rachunku we wszystkich jednostkach banku włączonych do zintegrowanego systemu informatycznego.

Dodatkowym udogodnieniem jest automatyczne dokonywanie przez Bank, na zlecenie Klienta, terminowych opłat z rachunku oszczędnościowo-rozliczeniowego.

Stałe, comiesięczne wpływy na rachunek czekowy dają możliwość korzystania ze specjalnych pożyczek w wysokości od 100% do 300% średnich miesięcznych wpływów na rachunek, w zależności od okresu posiadania rachunku. Po zawarciu umowy o pożyczkę korzystanie z niej odbywa się bez żadnych dodatkowych formalności.

Mówiąc krótko, koniec z pękatymi portfelami. Wystarczy czek i podpis. Dlatego właśnie konto w Banku Pekao SA to wygoda.

Pekao

BANK PEKAO SA

Solidny partner w życiu i interesach

ZAPRASZAMY DO ODDZIAŁÓW I AGENCJI BANKU PEKAO SA: Oddział Kielce, ul. Sienkiewicza 25, tel. 450-51,52 w. 25, 436-03; Agencja Ostrowiec Św., ul. Kilińskiego 15, tel. 65-38-32; Agencja Skarżysko Kam., ul. Prusa 12, tel. 53-02-10 w.14; Agencja Strachowice, ul. Lipowa 29, tel. 74-66-32; Agencja Stalowa Wola, Al. Jana Pawła II, tel. 44-07-51 w.28; Agencja Tarnobrzeg, ul. Sienkiewicza 55a, tel. 23-03-53; Oddział Radom, ul. A. Struga 26/28, tel. 630-430

http://sbc.wbp.kielce.pl/dlibra

Prosto z Wiejskiej

Byle zdążyć przed końcem roku

Zmieniono porządek obrad, zmieniono harmonogram posiedzenia i głosowań (które zwykle były drugiego i trzeciego dnia rano oraz na zakończenie obrad), byle tylko zdążyć z uchwaleniem przekazanej przez Senat (wraz z poprawkami) ustawy „O płacach budżetówki". Chodzi o to, by ustawa ta od razu trafiła na biurko prezydenta, który ma siedem dni na jej przyjęcie bądź zawetowanie.

Jeśli prezydent powie NIE, co obiecał „Solidarności" wówczas Sejm jeszcze przed Wigilią będzie mógł odbyć głosowanie nad prezydenckim wetem. I jeśli koalicji udałoby się doprowadzić do odrzucenia weta (co wątpliwe, jeśli koalicji nie wesprą inni posłowie), to prezydent miałby siedem dni na podpisanie ustawy, musiałby to zrobić przed sylwestrem, a wtedy ustawa „O płacach budżetówki" weszłaby w życie w 1995.

Senackie poprawki, te najistotniejsze, czyli jedna, mówiąca o wzroście płac w 1995 r. co najmniej o 6 proc. i o tym, że ów wzrost płac nie może być niższy od przewidywanego wzrostu wynagrodzenia w produkcji oraz druga mówiąca o tym, że w latach 1996–98 płace w budżetówce powinny rosnąć o co najmniej 6 proc. ponad inflację – nie przeszły. Za odrzuceniem pierwszej głosowało 218 posłów, drugiej – 227. Nie ulega wątpliwości, że ten wynik głosowania, nie wynikający i tylko z pośpiechu, nie będzie dobrze przyjęty przez protestujących pracowników oświaty i służby zdrowia, których płace w tym roku zamiast podnieść się – spadły o 2 proc. podczas kiedy wynagrodzenia w produkcji wzrosły o 4 proc., co sprawia, że w grudniu zarobki budżetówki sięgają średnio 68 proc. płac w produkcji.

Obronność na potem

Z wnioskiem o przełożenie na inny termin zapowiadanej na dziś debaty nad sprawami obronności wystąpił Klub PSL, sądzić należy, z inspiracji premiera. Klub SLD poparł tę propozycję. Powód oficjalny: zaproponowane w porządku dziennym akty prawne nie obejmują m.in. kwestii obowiązku wojskowego, powinności obronnych, dyscypliny wojskowej, itp., itd. Rząd kończy prace nad całym pakietem wojskowych ustaw, więc lepiej poczekać i wszystko razem rozpatrzyć. Poza tym „nie bez znaczenia jest udział ministra obrony narodowej w tak ważnej dla obronności i bezpieczeństwa państwa debacie sejmowej" – głosi wniosek PSL. No, a ministra nie ma i jak zauważył marszałek Oleksy „nie zostały jeszcze wyczerpane wszystkie możliwości uzgodnienia kandydata na to stanowisko". Powód właściwy: na przyszłą środę planowane jest spotkanie koalicji ze zwierzchnikiem sił zbrojnych, czyli prezydentem.

Koalicja postawiła na swoim 202 głosami, przy 112 głosach sprzeciwu.

Nieustępliwi konfederaci

Posłowie z KPN złożyli aż 6 wniosków o uzupełnienie porządku obrad obecnego posiedzenia Sejmu. Chcieli m.in., aby wicepremier a zarazem generalny prokurator Włodzimierz Cimoszewicz przedstawił końcowy wynik akcji „czyste ręce", aby Sejm powołał komisję nadzwyczajną „do zbadania prawidłowości funkcjonowania NIK w zakresie kontroli Banku Handlowego S.A." oraz aby premier Waldemar Pawlak przedstawił informację na temat prezesa GUC Ireneusza Sekuły, któremu Klub KPN postawił zarzuty łamania prawa, braku kompetencji oraz niegodnego zachowania się. Nie mieli jednak szczęścia. Izba odrzuciła wnioski konfederatów.

RYSZARDA KAZIMIERSKA

Lech Wałęsa:

Nie ma komu władzy oddać

Prezydent Lech Wałęsa pytany w środę przez dziennikarzy, czy w przypadku nieuchwalenia budżetu rozwiąże parlament powiedział, że w obecnej sytuacji politycznej nie byłoby to korzystne dla kraju. „Problem polega na tym, że nie ma komu władzy oddać – taka jest na dzisiaj prawda i ja nie mogę destabilizować (sytuacji w kraju)" – mówił prezydent.

Wałęsa dodał, że gdyby była taka szansa, tak ułożyła się scena polityczna i byłoby komu oddać władzę oraz byłoby to korzystne dla narodu – to rozwiązałby parlament.

„Będę oszczędzał najbiedniejszych, nie zrobię nic, co by skrzywdziło tych ludzi" – mówił prezydent pytany, czy zawetuje ustawę o kształtowaniu płac w sferze budżetowej. Gdyby ustawa została poprawiona, prezydent skonsultowałby się – jak powiedział – z najbardziej zainteresowanymi w tej sprawie. „Będę podejmował tylko takie decyzje, które naród akceptuje" – dodał.

Prezydent potwierdził, że spotka się z prezydiami klubów SLD i PSL w przyszłym tygodniu, w środę.

(PAP)

Dodatki mieszkaniowe

Rząd swoje, samorząd swoje

Blisko 6-godzinna dyskusja prowadzona 14 bm. na posiedzeniu Komisji Wspólnej Rządu i Samorządu Terytorialnego nt. nowej ustawy „O najmie lokali i dodatkach mieszkaniowych" nie doprowadziła do konkluzji, a polemika stron przeniosła się na konferencję prasową.

Samorządowcy twierdzą, że na wypłaty dodatków dostają za małe dotacje z budżetu państwa. Rząd uważa, że pieniędzy wystarczy.

„Rozstajemy się bez uzgodnienia na jakich zasadach będziemy kontynuować ten eksperyment" – podsumował Marcin Święcicki, prezydent Warszawy i współprzewodniczący komisji ze strony samorządowej.

Szef URM, Michał Strąk wyraził natomiast zadowolenie, że do spotkania doszło. Powiedział, że obciążenie gmin wypłatami dodatków wymaga zwiększenia ich dochodów własnych. „Kiedy przyszło do liczb, ze wszystkiego się wycofał" – stwierdził Wojciech Szczęsny-Kaczmarek, prezydent Poznania i prezydent Związku Miast Polskich.

Samorządowcy zaproponowali dwa rodzaje zmian: zwiększenie dochodów gmin o tyle, ile tracą na wypłatach dodatków lub podzielenie się zadaniami – gminy finansowałyby dodatki w mieszkaniach komunalnych, a budżet państwa w pozostałych.

Minister budownictwa, Barbara Blida przekonywała, że gminy nie stracą na wypłatach dodatków ponieważ rząd ma pieniądze na dotacje, a jeśli trzeba to dołoży. „Rząd twierdzi, że pieniądze ma ale nie chce podjąć ryzyka. W tym musi być jakiś szwindel" – replikował prezydent Częstochowy, Tadeusz Wrona.

(PAP)

„Czarna procesja" przed Sejmem

Z inicjatywy Związku Miast Polskich zebrała się przed gmachem Sejmu „czarna procesja" samorządowców, prowadzona przez prezydenta Warszawy pos. **Marcina Święcickiego** z Unii Wolności. W procesji tej, która potem ruszyła przed gmach URM, byli liczni prezydenci miast polskich, burmistrzowie i wójtowie. Protestowali przeciwko ustawie „O dodatkach mieszkaniowych", która na barki samorządów przerzuciła ciężar wypłacania dodatków mieszkaniowych. Chcą zaskarżyć tę ustawę do Trybunału Konstytucyjnego. **(rys)**

POLMOZBYTU KIELCE

„Maluch" za 20 zł* !!!

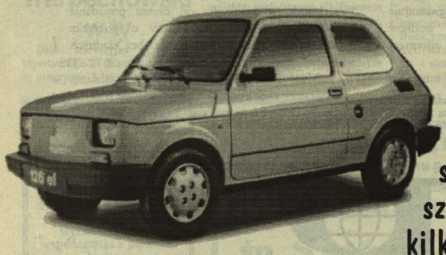

Wspaniały konkurs „Polmozbytu" Kielce !!!

Już od jutra robiąc zakupy w sieci sklepów i punktów „Polmozbytu" masz szansę na wygranie „fiata 126p el", oraz kilkudziesięciu innych atrakcyjnych nagród!

Kup jutrzejszy „Magazyn", dowiesz się co zrobić by i do Ciebie uśmiechnęło się szczęście.

Już od jutra kupuj w „Polmozbycie"

ALPINEX

KIELCE ZKŁADY MIĘSNE

Zimna Coca-Cola Coke

AUTOALARMY PRESTIGE RADIOODTWARZACZE

Słowo Ludu

* po denominacji złotówki

http://sbc.wbp.kielce.pl/dlibra

Rosja wzywa Dudajewa do złożenia broni

Moskwa potrzebuje małej, zwycięskiej wojny

Rząd Rosji zwrócił się do administracji Dżohara Dudajewa i przywódców czeczeńskich ugrupowań zbrojnych z wezwaniem do „złożenia broni i przywrócenia w całym zakresie Konstytucji i ustaw Federacji Rosyjskiej na terytorium jednego z jej podmiotów – Republiki Czeczeńskiej".

W oświadczeniu, rozpowszechnionym w środę wieczorem przez służbę prasową rządu, przypomina się, że 15 grudnia upływa termin amnestii przewidzianej w dekrecie prezydenta Jelcyna dla osób, które dobrowolnie złożą broń w strefie konfliktu czeczeńskiego.

„Nie nadużywacie dłużej cierpliwości władz federalnych. Czas przekonywania szybko upływa. Suwerenność i integralność terytorialna Federacji Rosyjskiej oraz nienaruszalność jej granic zostanie przywrócona. W tym celu będą użyte wszystkie, znajdujące się w dyspozycji państwa środki, wykorzystane wszystkie konstytucyjne uprawnienia prezydenta i rządu Federacji Rosyjskiej" – stwierdza się w oświadczeniu rosyjskiego rządu.

Samoloty nad Groznym

5 rosyjskich samolotów szturmowych „su-25" w środę po południu zaatakowało rakietami przedmieście stolicy Czeczenii Groznego, a następnie ostrzelały z broni pokładowej centrum miasta. Cztery inne samoloty zrzuciły rakiety na obóz karny w okolicy osady Dolińskij na wschód od Groznego, a śmigłowce wojskowe ostrzelały pozycje zwolenników prezydenta Dudajewa na granicy czeczeńsko-dagestańskiej.

* * *

„Władza pokazała wreszcie swoją siłę" – twierdzą dzisiejsze „Rossijskije Wiesti" (organ administracji prezydenta FR) w komentarzu do wydarzeń w Czeczenii. Większość rosyjskich gazet jest jednak innego zdania.

W ciągu trzech dni armia nie była w stanie zablokować Groznego, działania rosyjskich wojsk okazały się nieskuteczne wobec zachowania miejscowej ludności, wśród wojskowych nie przeprowadzono przygotowania psychologicznego, dotychczasowe akcje rosyjskich sił zbrojnych wywołują obawy, iż armia nie jest w stanie przeprowadzić jakiejkolwiek poważnej operacji – pisze środowy „Kommiersant Daily".

„Siegodnia" (14.XII.) twierdzi, że rosyjskie dywizje działające w Czeczenii są skompletowane tylko w 50 proc., grupa wojsk rosyjskich składa się z pospiesznie skleconych i nie umiejących prowadzić wspólnych działań w warunkach bojowych wojsk różnych resortów i rodzajów. Zupełnie nie wyszkolone okazały się wojska wewnętrzne, które, w rezultacie, wolały poddawać się – pisze dziennik. Powstaje pytanie, dlaczego działania bojowe rozpoczęły się właśnie teraz, zimą, dlaczego nikt nie próbował przewidzieć reakcji ludności Inguszetii i Dagestanu i zdecydował, że wojska przejdą przez terytorium tych republik, dlaczego na Kaukaz nie posłano elitarnych dywizji, a zwykłych poborowych.

„Siegodnia" uważa, że niektórym wojskowym i politykom potrzebna była „mała zwycięska wojna", która jest ostatnią szansą, aby utrzymać się na chwiejących się fotelach.

„Iwiestia" (14.XII.) jest zwolennikiem podobnej teorii. Zdaniem dziennika, prezydent Borys Jelcyn stopniowo tracił poparcie prawych sił politycznych, nie znajdując zwolenników ani w centrum, ani w lewicy. Jedyną bazą prezydenta pozostał aparat państwowy. Tam też powstała idea „małej zwycięskiej wojny". **(PAP)**

Krótko ze świata

Papież pozdrawia polskie rodziny

O przekazanie pozdrowień bożonarodzeniowych wszystkim rodzinom w Polsce poprosił w środę, przybyłych na audiencję generalną do Watykanu pielgrzymów z Polski papież Jan Paweł II.

„Życzę wszystkim, ponieważ adwent postępuje szybko naprzód, łaski Bożego Narodzenia i duchowego dzielenia się opłatkiem, które przypomina nam, że podzielił się z nami sobą, swoim chlebem anielskim, sam Chrystus. Opłatek i Wigilia jest szczególnym momentem jedności w rodzinach. Życzę polskim rodzinom, ażeby przeżyły tę jedność na Boże Narodzenie" – powiedział papież.

Euro Disney obniży ceny

Podparyski park rozrywki – gigantyczne wesołe miasteczko Euro Disney, które ma wielkie straty, chce obniżyć od 1 kwietnia przyszłego roku ceny biletów do 22 proc. – podało w środę jego kierownictwo podkreślając, że w porównaniu z rokiem ubiegłym wzrosła liczba odwiedzających park.

Ceny w sezonie (od 1 kwietnia do 1 października) zostaną obniżone o 22 proc. do 195 franków (36 dolarów) – obecnie 41–46 dol. Cena poza sezonem wyniesie 150 franków (28 dolarów) – teraz 32–41 dol.

Wygrał zakład

Niemiecki minister pracy, Norbert Bluem skoczył w slipach do zimnej wody w greckim porcie, by wygrać zakład o 80 marek ze swoim współpracownikiem – poinformował w środę wielkonakładowy dziennik „Bild".

Minister Bluem przebywał w sobotę na wycieczce na greckiej wyspie Egina w pobliżu Aten. Jeden ze współpracowników ministra, po wypiciu kilku kieliszków w portowej tawernie, stwierdził, że dobrze byłoby się wykąpać, ale że jest na to za zimno. „Dlaczegóż by nie" – odparł minister, zakładając się o 80 marek, że to zrobi.

Powieszony za romans

Mieszkańcy indyjskiej wsi ze stanu Radżasthan powiesili 20-letniego Ghanshyamę Koli, gdyż miał on romans z dziewczyną, która już jako dziecko została przeznaczona do wyjścia za mąż za innego chłopca – poinformował w środę dziennik „Hindustan Times".

Gazeta pisze, że nieszczęsnego młodzieńca powieszono na drzewie na oczach setek mieszkańców wioski, którzy siedzieli przy ognisku podczas makabrycznej nocy. Samosądu dokonano kiedy 18-letnia Dhanno zaszła w ciążę z Kolim. Dziewczyna została narzeczoną chłopca z sąsiedniej wioski, kiedy była jeszcze dzieckiem i formalna konsumpcja małżeństwa miała nastąpić w tym miesiącu. **(PAP)**

Błąd służb bezpieczeństwa

Nieprzewidywalny „Hamas"

Setki młodych Palestyńczyków w strefie Gazy uczestniczyło w środę w manifestacjach z okazji 7 rocznicy powstania Islamskiego Ruchu Oporu („Hamas"), radykalnej organizacji palestyńskiej, która prowadzi ostrą kampanię przeciwko porozumieniu z Izraelem, uciekając się do zamachów terrorystycznych.

Wiceminister spraw zagranicznych Izraela Josi Beilin stwierdził w wywiadzie radiowym w środę: „Popełniliśmy straszny błąd, zwłaszcza kierownictwo służb bezpieczeństwa, które uznało, że „Hamas" jest organizacją religijną przeciwstawną OWP" – podkreślił Beilin. **(PAP)**

Ministrowie obrony chcą większego NATO

Ministrowie obrony krajów NATO zapowiedzieli w środę energiczne działania na rzecz powiększenia sojuszu o kraje Europy Środkowej i Wschodniej. Podkreślili równocześnie, że dołożą wszelkich starań, aby w trakcie tego procesu nie izolować Rosji i wyrazili ubolewanie z powodu zwlekania Moskwy z podpisaniem porozumienia o uczestnictwie w programie „Partnerstwa dla pokoju". **(PAP)**

„Damy jasno do zrozumienia Rosjanom, że proces powiększania paktu nie jest wymierzony przeciwko nim, będzie przejrzysty i w żadnej mierze nie będzie ich izolować" – powiedział anonimowy funkcjonariusz NATO.

Według źródeł poinformowanych, ministrowie dokonają analizy politycznych i budżetowych konsekwencji przyjęcia nowych członków sojuszu. **(PAP)**

List od Polaków uprowadzonych w Angoli

Ambasada RP w Luandzie otrzymała po raz pierwszy list pisany własnoręcznie przez trzech Polaków uprowadzonych 29 listopada przez partyzantów w Kabindzie – poinformował w środę specjalny wysłannik polskiego MSZ do Angoli, Roman Czyżycki.

W liście Piotr Dietrych, Krzysztof Kur i Ryszard Zaborowski piszą, że czują się dobrze, są zdrowi i proszą, żeby pozdrowić ich rodziny. Proszą także o lekarstwa i artykuły żywnościowe, które – jak stwierdził wysłannik MSZ – zostaną im wysłane od razu.

Według Romana Czyżyckiego, który przybył do Angoli z zadaniem doprowadzenia do uwolnienia Polaków, trwają negocjacje z przetrzymującym ich odłamem Frontu Wyzwolenia Enklawy Kabinda (FLEC-Renovado). Rozmowy – podkreślił – „mają złożony charakter i znajdują się w bardzo delikatnym stadium". **(PAP)**

160 kilo złota na posąg Buddy

Chiny przeznaczą 160 kilogramów złota, 10 kg platyny i 60 kg srebra na wykonanie w przyszłym roku inkrustowanego diamentami, rubinami i perłami posągu Buddy – poinformowała w środę chińska agencja prasowa Xinhua.

2,8-metrowej wysokości statua wykonana będzie przez dwie firmy jubilerskie z miasta Shenzhen, pod auspicjami Urzędu ds. Religii, rządu i Ludowego Banku Chin. **(PAP)**

Drzewo rosnące 150 mln lat

Żywa skamielina

Sensacyjnego odkrycia gatunku drzewa rosnącego na ziemi od 150 mln lat dokonali uczeni australijscy. Jest nim sosna „Wollemi, będąca „żywą skamieliną" – jak określił to w środę na konferencji prasowej prof. Carrick Chambers, dyrektor ogrodu botanicznego w Sydney.

Odkrycie liczącego 150 mln lat, prehistorycznego gatunku drzewa jest tak niezwykłe, że można by je porównać ze znalezieniem żyjącego jeszcze małego dinozaura – stwierdził profesor. Nazwa Wollemi wzięła się od Parku Narodowego, w którym odnaleziono do tej pory 23 dorosłe egzemplarze tej niezwykłej sosny mające około 40 metrów wysokości i 16 młodych drzew, sięgających 3 metrów. Rosną one w odległości zaledwie 200 km od liczącego 3,7 mln mieszkańców Sydney, ale w bardzo niedostępnej okolicy.

Czesi nie chcą feldkuratów

W czeskiej armii nie należy się spodziewać w najbliższym czasie kapelanów. „Czeskie Ministerstwo Obrony, jak na razie, nie rozważa możliwości działania w armii przedstawicieli kościołów. Żołnierze mogą mieć codziennie przepustkę i nie ma problemów, by w tym czasie uczestniczyli w nabożeństwach" – powiedział minister obrony, Vilem Holan.

Kapelani wojskowi, według ministra Holania – członka Unii Chrześcijańsko-Demokratycznej Czechosłowackiej Partii Ludowej (KDU-CSL) – mają znaczenie w tych armiach, których garnizony rozmieszczone są z dala od ośrodków miejskich. Kapłani mogą wtedy zaspokajać potrzeby wierzących żołnierzy.

Czeski minister twierdzi jednak, że i w czeskiej armii brakuje instytucji w rodzaju męża zaufania, powiernika, któremu żołnierze mogliby wyjawić swe problemy, o których nie chcą mówić z dowódcą. „Myślimy o powołaniu jakiejś służby humanitarnej. Mieliby to być raczej psychologowie, socjologowie lub prawnicy, jednak nie wykluczamy również duchownych" – powiedział V. Holan.

Kościół katolicki w Czechach zamierza jednak wejść do wojska. Powiedział to niedawno biskup Frantisek Lobkovicz, który uważa, że ksiądz wojskowy powinien. bo jednak żołnierzem służby zasadniczej, a nie oficerem. Ułatwiłoby mu to znacznie wejście między odbywających służbę wojskową. „Jak na razie istnieje jeszcze wielka barier między oficerami a żołnierzami; oficer to, po prostu, oficer" – powiedział biskup Lobkovicz.

„Przy próbie połączenia Kościoła z wojskiem dziś większość ludzi powie: „Aha, znów będziemy mieć feldkurata Katza" – stwierdził biskup. Jego zdaniem, Kościół nie chce wejść do wojska po to, by wszyscy stali się niezmiernie pobożni, a „w każdą niedzielę dowódca ogłaszał wyjście do kościoła". „Nie chcemy żołnierzy ogłupiać, ale pomóc im np. w przypadkach szykanowania" – powiedział biskup. Przypuszcza on, że czeskie wojsko nie jest jeszcze przygotowane do utworzenia funkcji kapelanów. „Możliwe, że będzie gotowe za dziesięć, dwadzieścia lat" – stwierdził. **(PAP)**

Panu
MARKOWI KAPUŚCIKOWI
wyrazy szczerego współczucia z powodu śmierci
OJCA
składają
Zarząd „Exbud" S.A. oraz współpracownicy
1683/k

http://sbc.wbp.kielce.pl/dlibra

Tabela kursów akcji (sesja 14.XII. – środa)

Akcje	Kurs (w tys. zł)	Zmiana kursu (w proc.)	Wartość obrotu (w mln zł)
Agros	274	–5,5	6.489
BIG	58,5	–4,9	8.365
BIG 2	71	–1,4	88
BRE	355	–1,4	11.606
BSK	1.200 ns	4,3	14.909
Dębica	166	–5,1	9.825
Dębica II	168	5,0	10.427
Elektrim	1.040 nk	0,5	8.661
Espebepe	169	0,0	3.692
Exbud	125	–0,8	2.812
Irena	205	–8,5	6.099
Jelfa	188	–6,0	2.952
Kabel BFK	134	–2,9	3.306
Kable	233	2,2	4.245
Kredyt B	80	4,6	7.799
Krosno	165	–0,6	2.599
Mostalexp	148 ns	–1,3	5.081
Mostalwar	60,5	4,3	4.072
Okocim	700 ns	–6,7	1.420
Okocim 2	675	–10,0	203
Optimus	231	–2,1	5.150
Optimus 2	217	–10,0	1.451
Polifarb Cn	101	–8,2	3.148
Polifarb W	32	0,0	8.444
PPABank	480	1,1	2.246
Próchnik	255	–1,9	5.166
Rafako	119	–2,5	4.817
Remak	78	0,6	2.833
Rolimpex	221 nk	1,4	7.797
Sokołów	21	–0,5	2.766
Stalexp	208	–3,3	22.673
Stalexp2	220	–1,3	161
Swarzędz	176 nk	0,0	1.768
Tonsil	177	9,9	9.685
Universal	96,5	–9,8	48.991
Vistula	115 nk	0,0	3.211
WBK	61 nk	–7,9	12.079
Wedel	1 855	–2,4	1.391
Wólczanka	261	–5,8	885
Żywiec	1.590 ns	0,0	21.366
AmerBank	176 nk	–9,7	533
Domplast	151	–1,9	3.453
Drosed	184	0,0	3.206
Efekt	134	5,5	4.700
Indykpol	126	–3,1	366
Krakchem	46	2,2	3.623
MostalZab	43 nk	–4,4	1.984
Prochem	385	0,0	2.211
Razem			280.680

WIG = 7.203,6 (–2,4 proc.), WIG 20 = 702,5 (–2,4 proc.)

PLI informuje

Kredyt z BGŻ

Zarząd Polish Life Improvement S.A. z siedzibą w Kielcach poinformował, iż 2 grudnia 1994 r. PLI S.A. zawarła z Bankiem Gospodarki Żywnościowej – Oddział Wojewódzki w Krakowie umowę kredytową, której przedmiotem jest krótkoterminowy kredyt obrotowy w wysokości 15.000.000.000 (piętnaście miliardów) złotych.

Kredyt podlega spłacie w czterech ratach: 1. 2 mld zł w terminie do 31.III.1995 r., 2. 3 mld zł w terminie do 30.VI.1995 r., 3. 3 mld zł w terminie do 30.IX.1995 r., 4. 7 mld zł w terminie do 31.XII.1995 r.

Kredyt jest oprocentowany według zmiennej stopy procentowej – na dzień zawarcia umowy w wysokości 38 proc. w stosunku rocznym. Odsetki naliczane i pobierane są miesięcznie, ostatniego dnia każdego miesiąca.

Kredyt został zabezpieczony poprzez zastaw na rzeczach ruchomych należących do PLI S.A., stanowiących wyposażenie i zapas towarowy supermarketów w Krakowie i w Kielcach oraz przez poręczenie firmy „Mitex-Trade" Sp. z o.o.

Współdłużnikiem umowy kredytowej jest Michał Sołowow, który dodatkowo zabezpiecza spłatę kredytu ustanowieniem hipoteki na należącej do niego nieruchomości – do wysokości 8.000.000.000 złotych.

Kredyt przeznaczony jest na bieżące sfinansowanie powiększenia zapasów towarowych w placówkach handlowych prowadzonych przez PLI S.A.

Wartość „Pioneera"

Wartość bieżąca jednostki pierwszego polskiego funduszu powierniczego „Pioneer" wynosiła 14 grudnia **420.100 zł (poprzednio – 13 grudnia – 421.100 zł).** Maksymalna cena zakupu jednostki uczestnictwa wyniosła **444.550 zł** – poprzednio **445.600 zł.**

14.XII.94 Kursy walut godz. 17

	dolar USA	marka niemiecka	funt angielski	frank francuski	szyling austriacki	lir za 100
Oficjalny kurs NBP	23824 24789	15164 15746	37203 38694	4403 4572	2155 2237	– –
KIELCE kantor ul. Sienkiewicza 15	24100 24350	15330 15530	37300 37800	4520 4570	2160 2180	1460 1480
SKARŻYSKO kantor „Hermes"	23900 24250	15200 15450	37200 38000	4480 4590	2145 2190	1450 1500
OSTROWIEC PKO	24150 24500	15250 15500	37150 37750	4500 4550	2150 2200	– –
RADOM kantor ul. Malczewskiego	24000 24300	15300 15500	36700 37250	4450 4550	2050 2170	1440 1500
TARNOBRZEG kantor	24000 24150	15250 15350	37200 37800	4520 4560	2150 2170	1455 1475

Słowo o denominacji

Kołowrotek z wywieszkami

Zgodnie z ustawą „O denominacji", w latach 1995 – 96 ceny wyrobów i usług muszą być podawane w podwójnej wersji. Dla wielu przedsiębiorstw spełnienie tego wymogu jest niemożliwe. Np. ceny paliw i biletów kolejowych podawane będą tylko w nowych złotówkach.

– Na dystrybutorach paliw podawać będziemy jedynie nową cenę – mówi **Józef Długosz,** dyrektor ds. handlowych Dyrekcji Okręgowej Centrali Produktów Naftowych w Kielcach. – Aby klienci nie czuli się oszukani, w witrynach stacji paliw umieścimy wywieszki z nowymi i starymi cenami.

Prawdopodobnie w ten sam sposób rozwiążą problem właściciele prywatnych stacji benzynowych. Nie będzie, natomiast, problemu ze sprzedawanymi na stacjach akcesoriami motoryzacyjnymi. Ich wartość podawana będzie w dwóch wersjach.

Dyrekcja Generalna Polskich Kolei Państwowych podjęła decyzję, że ceny biletów i usług przewozowych podawane będą tylko w wartości obowiązującej po denominacji. Wyjątkiem jest znaczek na styczeń do nowej legitymacji miesięcznej. Wydrukowane zostaną na nim dwie ceny.

– U nas problem nie został jeszcze rozwiązany – twierdzi **Marcin Horodyski,** dyrektor Państwowego Przedsiębiorstwa Komunikacji Samochodowej w Kielcach. – Trwają na ten temat rozmowy pomiędzy Ministerstwem Transportu a ministrem finansów.

Jak się dowiedzieliśmy, PKS chce wykorzystać najpierw zapasy starych biletów.

DIONIZY KRAWCZYŃSKI

1 grosz zastąpi 100 złotych. **Fot. K. Krogulec**

Nie dajmy się bezrobociu

KIELCE

● **Sprzedawcę** w dziale sprzedaży części samochodowych OPLA ze znajomością języka niemieckiego i obsługi komputera zatrudni Przedsiębiorstwo „EVCOOP, Kielce, ul. Pomorska 53, tel. 445-64.

● **Informatyka** - Kasa Rolniczego Ubezpieczenia Społecznego, Kielce, ul. Sandomierska 106, tel. 486-64, 474-43 i 482-31.

● **Samodzielną księgową** ze znajomością języka francuskiego - AUTO SERVIS „IKAR", Kielce, ul. Krakowska 220, tel. 68-42-56 i 68-44-23.

● **Asystenta architekta** (może być absolwent architektury) - Pracownia Architektoniczna, Kielce, ul. Lednicka 28, tel. 25-794.

● **Spawacza** z upr. B2, I i R2, I elektryczno-gazowymi - ZUCHiAP „CHEMAR", Kielce, ul. Olszewskiego 6, tel. 664-841.

● **Sprzedawców** w sklepie warzywno-spożywczym na pełny etat zatrudnię. Pensja netto 2 mln zł - Kielce, tel. 31-56-74 (w godz. 10 - 18).

● **Akwizytorów** reklam prasowych zatrudni redakcja tygodnika ogłoszeniowego - Kielce, tel. 68-01-12 lub osobiście: ul. Piotrkowska 12, IV p., pok. 410.

● **Konsultantów kosmetycznych** do polskiej firmy poszukuję. Bezpłatne przeszkolenie - Kielce, tel. 68-50-22.

● **Murarzy i cieśli budowlanych** chętnych do pracy w Niemczech zatrudnię - Zakład Handlowo-Usługowy „MAEH", Marian Soczawa, Katowice, ul. Łętowskiego 6/18, tel. (03) 106-10-01 i 106-19-67.

● **Szwaczki** wykwalifikowane do szycia odzieży lekkiej zatrudnię - Kielce, tel. 59-147 (po godz. 17).

● **Absolwentkę szkoły gastronomicznej** (z br.) zatrudnię - Kielce, tel. 59-680 lub osobiście: w kawiarni w pływalni „Perła" w Nowinach.

● **Kierowcę mechanika** z praktyką w prowadzeniu samochodów powyżej 20 ton z przyczepami zatrudnię - Górno 24.

● **Radcę prawnego** na pół etatu z dobrą znajomością prawa spółek zatrudni Spółka „KIEL-DROB 610" w Kielcach, ul. Zagańska 65, tel. 32-28-02.

● **Hydraulika-spawacza,** może być rencista, zatrudnię - Kielce, tel. 317-717 (od godz. 17).

KOŃSKIE

▼ **Architekta** (może być absolwent) oraz **osoby z przygotowaniem i uprawnieniami w zakresie budownictwa** zatrudni Urząd Miasta i Gminy w Końskich, tel. 32-49.

KTO ZATRUDNI?

▼ Młoda (21 lat), energiczna, **wykształcenie średnie chemiczne,** podstawowa znajomość obsługi komputera - podejmie każdą pracę - Kielce, tel. 26-773.

▼ **Studentka** Uniwersytetu Warszawskiego z licencjatem, (Wydział Marketingu), znajomość jęz. angielskiego, obsługi komputera, prawo jazdy, dyspozycyjna - poszukuje pracy. Kielce, tel. 227-41. **(ap)**

Konkurs fotograficzny

Moja szkoła

Razem z kielecką firmą „Foto-Expert" (*Kielce, ul. Sienkiewicza 41, Mała 21, Starachowice, ul. Żeromskiego 8, Busko, ul. Pocztowa 1: przy Rynku I piętro - świadczy szeroką gamę usług fotograficznych i prowadzi sprzedaż sprzętu*) **ogłaszamy kolejny konkurs fotograficzny. Jego temat - „Moja szkoła".**

Prace prosimy nadsyłać pod adresem redakcji do końca roku.

Liczymy na zdjęcia dowcipne, przedstawiające nie tylko szkolne klasy, koleżanki i kolegów ale także wszystko to, co miało wpływ na dalsze życie i było swoistą „szkołą życia".

Najlepsze zostaną nagrodzone: za zajęcie I miejsca będzie można dokonać zakupów w „Foto-Expercie" na sumę 700 tys. zł, za II i III miejsce - po 150 tysięcy złotych, za wyróżnienia - albumy.

Ponadto 10 najlepszych zdjęć opublikujemy w naszej gazecie.

Osobom zamiejscowym wszystkie nadesłane zdjęcia odeślemy pocztą, zaś mieszkańcy Kielc będą je mogli odebrać w redakcji.

Foto EXPERT

http://sbc.wbp.kielce.pl/dlibra

Mieszkańcy wsi piją truciznę ze studni publicznych lub przyzagrodowych

Alarm w studni

Studni publicznych, z których korzystają mieszkańcy całej wsi jest w województwie kieleckim 297. Jeszcze kilka lat temu było ich ponad 400. W wielu miejscowościach zbudowano w tym czasie wodociągi, więc ilość publicznych źródeł wody systematycznie się zmniejsza. I bardzo dobrze, bo woda z tych studni bardzo często stanowi zagrożenie dla zdrowia.

Rys. M. Wawro

Są to najczęściej studnie kopane, a nie wiercone. Woda w nich pochodzi z zasobów powierzchniowych nie głębiowych jest więc zanieczyszczona i chemicznie, i bakteryjnie. Techniczna jakość tych. przeżytków historii też zostawia wiele do życzenia. Prawie wszystkie posiadają kołowrotek, zamiast pompy i są nieszczelne. Przy takiej studni powinno się znajdować jedno wiadro – czyste i odkażone. Niestety, nowo zamontowane wytrzymuje dobę, najwyżej dwie, później znika. Po wodę każdy przychodzi ze swoim.

Bakterie coli

Pracownicy „Sanepidu" mają obowiązek raz w roku badać jakość wody w studniach publicznych. W ubiegłym roku skontrolowano ich 198, w 141 wodę oceniono jako złą głównie z powodu zawartości bakterii coli i to typu kałowego. W niektórych wykryto ponadnormatywną zawartość azotu azotanowego – bardzo groźnego dla zdrowia związku chemicznego.

– Jeśli woda pod względem chemicznym nie budzi zastrzeżeń, zawiera tylko bakterie, studnia jest dezynfekowana – mówi kierownik działu higieny komunalnej w wojewódzkiej stacji „Sanepidu" w Kielcach, **Jadwiga Starzyk-Bracha.** – Jeśli zawiera związki chemiczne, wywieszamy ulotkę, że nie można jej podawać niemowlętom i kobietom w ciąży. Informujemy także o tym samorządy lokalne.

Pradziadek się nie otruł

Studnie znajdujące się w zagrodach wiejskich biją na alarm. **Lekarze z trudem odratowali niemowlę z Cedzyny, u którego wystąpiła sinica spowodowana zawartym w wodzie azotem azotanowym.** Dwa lata temu pracownicy WODR z Modliszewic przebadali tysiące chłopskich studni. W ponad połowie wykryto ten groźny związek chemiczny powodujący choroby nowotworowe.

A studni przyzagrodowych mamy na Kielecczyźnie 75,6 tysiąca i ta liczba nie zmienia się od kilku lat. Likwiduje się stare, buduje nowe, we wszystkich jest woda powierzchniowa, która nie może być zdrowa. **Trafiają do niej ścieki, chemiczne środki ochrony roślin, resztki nawozów.** Mało tego, te studnie kopie się bez przestrzegania wymaganych odległości od źródeł zanieczyszczeń. Woda w takiej studni zawiera wszystko, przede wszystkim bakterie coli typu kałowego.

Najgorsze jest to, że większość tych prywatnych studni nigdy nie była badana przez „Sanepid", chociaż jeszcze kilka lat temu badania wody w chłopskich studniach przeprowadzano za darmo i pracownicy „Sanepidu" kontrolowali rocznie około 2 tys. studni. Od dwóch lat pobiera się opłatę za badanie wody złej jakości. Rezultat jest taki, że kiedy rolnik ma zapłacić za badanie około 800 tys. złotych to zabiera próbkę z powrotem i twierdzi, że pradziadek i dziadek pili wodę z tej studni i nic im się nie stało to on i jego rodzina też mogą pić. Za darmo przeprowadza się badania wody w studniach tylko w rejonach, gdzie występuje jej dotkliwy brak i istnieje konieczność zakładania wodociągów.

W ubiegłym roku pracownicy „Sanepidu" skontrolowali odpłatnie wodę w 147 chłopskich studniach. Do próbek z 43 nie mieli zastrzeżeń, w 93 woda była zła. Ale nie podjęto żadnych kroków, bo nie ma przepisów regulujących ten problem. Rolnik dowiaduje się tylko, że pije niezdrową wodę i spuszcza wiadro do studni, bardzo często nieszczelnej, nie przykrytej, z oślizłymi od wodorostów cembrowinami. **Według fachowców 80 procent studni przyzagrodowych w woj. kieleckim jest w złym stanie technicznym, w 85 proc. woda jest zła, albo niepewna.**

Zdrowie tylko w wodociągach

Aby woda w chłopskich studniach była dobra trzeba przestrzegać przepisów przy jej budowie. Musi się ona znajdować co najmniej 15 metrów od gnojownika, ustępu, śmietnika, kompostownika i budynków gospodarczych i nie mniej niż 8 – 10 metrów od domu. Woda powinna pochodzić z zasobów głębinowych taka, która jest wymagana przy zakładaniu wodociągów.

– Woda głębinowa, której nie mamy przecież pod dostatkiem powinna być używana wyłącznie do picia – mówi **Jadwiga Starzyk-Bracha.** – A bardzo często przeznaczana jest dla potrzeb technologicznych w zakładach pracy. To powinno być zabronione.

Tylko wodę z wodociągów można pić bez obaw. Zanim urządzenie to zostanie oddane do użytku przeprowadza się kilkakrotne badania jakości. Sieć jest pod stałą kontrolą „Sanepidu". Dlatego nie można żałować pieniędzy na te inwestycje. Pieniędzy z budżetu państwa, skarbonek samorządów lokalnych i kieszeni rolników. Zdrowie jest przecież najważniejsze.

ELŻBIETA WIKŁO

Ręce precz od wojska!

Jeszcze jeden „Strzelec"

Trzy miesiące temu powstała nowa, ogólnopolska organizacja szkoleniowo–wychowawcza pod nazwą Związek Strzelecki. Ma ona charakter wojskowy, ale jak czytamy w oświadczeniu wydanym w minioną sobotę ... „jest niezależna od partii politycznych i ideologicznych zapatrywań niektórych wyższych oficerów WP".

Związek Strzelecki jest już trzecią organizacją nawiązującą do tradycji przedwojennego „Strzelca". Jako pierwszy zaznaczył jednak swój stosunek do wojska. – Wojsko nie może być zabawką w ręku polityków, niezależnie od tego z jakiego są ugrupowania – twierdzi **Leszek Marcinkiewicz** z Radomia, komendant Związku Strzeleckiego.

Powstanie nowej organizacji nie jest, według jej organizatorów, rozłamem w ZS „Strzelec" działającym przy Konfederacji Polski Niepodległej. – Nasze struktury tworzą także ludzie związani do tej pory ze „Strzelcem" działającym przy Ministerstwie Obrony Narodowej, młodzież organizująca się przy organizacjach kombatanckich i osoby do tej pory nie zorganizowane – mówi L. Marcinkiewicz.

Pozycja nowego stowarzyszenia jest o tyle silna, że jego przywódcą jest komendant przyszłorocznego Marszu Szlakiem Pierwszej Kompanii Kadrowej z Krakowa do Kielc. Trzymiesięczna działalność prowadzona bez podawania tego do publicznej wiadomości przyniosła już efekty. Struktury Związku Strzeleckiego obejmują dwanaście województw w tym tak silne ośrodki strzeleckie jak: Radom, Wrocław, Szczecin, Kielce i Chełm.

(Dik)

Słowo Czytelników

Walka polityczna

Trwa walka o budżet na rok 1995, a tak naprawdę trwa walka polityczna, w której udział biorą ci, którzy mając wpływy w Sejmie, rządzie, ministerstwie, chcą w niewybredny sposób uszczknąć jak najwięcej dla siebie. I tak rozszarpują biedną Polskę niczym kruki, swoje własne dobro mając na względzie a nie dobro ojczyzny. Najgłośniej kraczą obecnie byli właściciele dóbr, nie bacząc na to, że coraz więcej ludzi żyje w skrajnej nędzy, żądają reprywatyzacji. Z „budżetówki" obiecuje się podwyżki nauczycielom i służbie zdrowia. Wciąż najciszej o rencistach i emerytach. Wniosek? – Kto mocniejszy ten lepszy, kto bogatszy ten mocniejszy.

Albo ta dyskusja o progach podatkowych, to nic innego jak kpiny z najuboższych w żywe oczy i traktowanie ich jak ciemnej, nic nie rozumiejącej masy. Wicepremier Kołodko uważa, że 21 proc. podatku od 2 mln emerytury (420 tys. zł) to niewiele, prezydent Lech Wałęsa proponuje obniżenie dla grupy najuboższych o 1 proc. (1 proc. = wg powyższego przykładu 20 tys. zł) a dla najbogatszych o 5 proc. co przy dochodach dziesiątków milionów daje obniżenie podatku o miliony. I mówi, że broni najuboższych. A dlaczego nie zaproponuje np. obniżenia progów dla najuboższych do 2 – 3 proc. lub całkowitego zaniechania podatków np. od rent i emerytur. Łatwo zrekompensować taki ubytek w budżecie przez podwyższenie podatku od dochodów najwyższych o 1 – 2 proc. Niech pan prezydent nie zaskarża ustawy podatkowej do Trybunału Konstytucyjnego. Nie zrobił wcześniej nic żeby do uchwalenia tej ustawy nie doszło, a teraz w imię rzekomych interesów najuboższych chce ją zaskarżać. Przecież tu chodzi tylko o grę, o stwarzanie pozorów, a w konsekwencji o głosy wyborców w nadchodzących wyborach prezydenckich. My się na to nabrać nie pozwolimy.

Na koniec jedna refleksja natury ogólnej. Niedobrze się człowiekowi robi podczas wysłuchwania dyskusji mędrców, uzdrowicieli, uczonych w piśmie i mowie. Oni wszystko wiedzą najlepiej, oni na wszystko mają gotowe recepty, oni wciąż radzą i doradzają. Tylko że lata mijają i nic z tych dyskusji z tego ich doradzania nie wynika.

Z poważaniem

Edmund Ziembiński
Jędrzejów

Odpowiadamy na pytania

Ulga za wpis

Zwracamy się z uprzejmą prośbą o zamieszczenie na łamach „Słowa Ludu" zarządzenia dotyczącego kosztów za wpis i założenie księgi wieczystej nabytych nieruchomości i działek budowlanych (wieczyste użytkowanie). Prosimy też o podanie, czy istnieją ulgi w tym względzie, np. dla emerytów lub kombatantów?

Czytelnicy z Suchedniowa

Sprawy, o które pytają Czytelnicy, reguluje zarządzenie ministra sprawiedliwości z 24 maja 1991 roku w sprawie kosztów sądowych w postępowaniu o założenie księgi wieczystej (MONITOR POLSKI nr 19, poz. 136). Na zasadach ogólnych każdy, a więc emeryci i renciści również, może wnosić o zwolnienie od kosztów wpisu, a zasady te formułuje, „Kodeks postępowania cywilnego".

Wnioskodawca, który z uwagi na trudną sytuację materialną nie może pokryć tych kosztów bez uszczerbku utrzymania koniecznego dla siebie lub swojej rodziny, może się ubiegać o zwolnienie od tych kosztów w całości lub części.

(ap)

OBWIESZCZENIE O LICYTACJI

Urząd Skarbowy w Końskich podaje do publicznej wiadomości, że dnia 22 grudnia 1994 r. o godz. 11 w lokalu Koneckich Zakładów Meblarskich w Końskich, ul. Młyńska 16 odbędzie się sprzedaż z licytacji ruchomości należących do Koneckich Zakładów Meblarskich w Końskich:

1) oklejarka do wąskich płaszczyzn, typ DZOJA, rok prod. 1979, wartość szacunkowa – 100.000.000
2) oklejarka do wąskich płaszczyzn, typ DZOJA, rok prod. 1979, wartość szacunkowa – 98.000.000
3) meblowy ścisk montażowy, typ DKRB, rok prod. 1975, wartość szacunkowa – 13.000.000
4) wiertarka wielowrzecionowa, typ DGWGW–19, rok prod. 1975, wartość szacunkowa – 10.000.000
5) suszarka sześciosegmentowa, typ DQKC–140, rok prod. 1969, stanowiąca 6 samodzielnych suszarek, połączonych jedynie rurociągami i kolejką transportową, wartość szacunkowa za jeden segment 25.000.0000.

Cena wywoławcza wynosi 3/4 wartości szacunkowej.

Wadium w wysokości 10 proc. wartości szacunkowej należy wpłacić w dniu i miejscu licytacji do godz. 10.30. Zajęte ruchomości można oglądać w dniu licytacji od godz. 8. Szczegółowe informacje można uzyskać w Urzędzie Skarbowym w Końskich, ul. Piłsudskiego 156 b.

411/e

http://cbc.wbp.kielce.pl/dlibra

WeMAn Kielce, ul. Jagiellońska 70 tel./fax 68–38–20 Łódź, ul. Piotrkowska 91 tel. (042) 331797 fax (042)329725

KSEROKOPIARKI Serwis • Tonery

Ricoh • Nashua • Infotec • Minolta

2153/hk

LODÓWKI, ZAMRAŻARKI, WITRYNY, PRALKI, KUCHNIE, MIKROFALÓWKI, ROBOTY KUCHENNE, SOKOWIRÓWKI, EKSPRESY, MŁYNKI, SUSZARKI, CHŁODNICZE URZĄDZENIA GASTRONOMICZNE

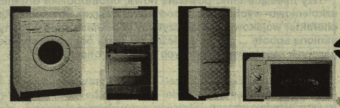

Halpol

POLAR INDESIT ARDO

HURTOWNIA I WZORCOWY SALON SPRZEDAŻY A.G.D.
Radom, ul. Żeromskiego 114, tel./fax 269-86
Sklepy:
Radom, ul. Wyszyńskiego 15, tel. 63-30-62
Końskie, ul. Strażacka 3, tel. 12-26-30

ZELMER WHIRLPOOL VESTFROST

6 DNI W TYGODNIU, RATY BEZ ŻYRANTÓW, BEZPŁATNY TRANSPORT, ZAMÓWIENIA TELEFONICZNE

252/MB

VW AUDI

Przebój Roku 1995
Mały, Wielki POLO

oraz inne modele koncernu Volkswagen – Golf, Vento, Passat
VW Transporter – atrakcyjny rabat do 25 mln zł
Odbiór natychmiastowy
EXBUD, Autoryzowana Stacja Obsługi
26–025 Kielce–Dyminy, tel. (0–41) 61–62–42, 61–60–95, fax 61–58–03
1322/sg

Rada Nadzorcza Radomskiego Przedsiębiorstwa Budowlanego S.A w Radomiu

ogłasza konkurs na stanowisko:

1. Prezesa Zarządu
2. Członka Zarządu.

I. Kandydaci przystępujący do konkursu powinni spełniać następujące warunki:

– wykształcenie wyższe
– umiejętność zarządzania i organizacji przedsiębiorstwa
– staż pracy minimum 3 lata na stanowiskach kierowniczych w budownictwie
– dobry stan zdrowia.

II. Oferty składane przez kandydatów powinny zawierać:

– podanie z motywacją ubiegania się o stanowisko prezesa
– kwestionariusz osobowy z fotografią i życiorysem
– odpisy dokumentów stwierdzających posiadane wykształcenie
– dokumenty potwierdzające staż pracy na stanowiskach kierowniczych
– aktualne zaświadczenie o stanie zdrowia pozwalające na pracę na stanowiskach kierowniczych.

Oferty wraz z dokumentami należy składać w zalakowanych kopertach pod adresem: Rada Nadzorcza Radomskiego Przedsiębiorstwa Budowlanego S.A. Radom, ul. Żeromskiego 94, pokój nr 34 z dopiskiem „Konkurs na Prezesa" w terminie do 15.I.1995 r.

O terminie i miejscu przeprowadzenia konkursu kandydaci zostaną powiadomieni indywidualnie.

W przypadku nieprzyjęcia oferty kandydatom zostaną zwrócone dokumenty bez uzasadnienia.

276MB RADA NADZORCZA

stalker PRZEDSIĘBIORSTWO BUDOWLANO–MONTAŻOWE KIELCE ul. ZAGNAŃSKA 149 TEL 31–91–74, 31–82–68, FAX 31–22–72

WYKONUJE:
◆ ZABEZPIECZENIE ANTYKOROZYJNE WSZELKICH KONSTRUKCJI I ELEMENTÓW STALOWYCH TAKICH JAK: DZWIGARY MOSTOWE, SŁUPY, KRATOWNICE, BRAMY, KRATY, GARAŻE, NADWOZIA SAMOCHODOWE, FELGI itp. poprzez:
☛ piaskowanie ☛ cynkowanie natryskowe ☛ malowanie natryskowe.
NA WYKONANE ROBOTY UDZIELAMY WIELOLETNICH GWARANCJI (cynkowanie – 20 lat);
ZAPRASZAMY! 1329/sg

GLAZURA KRÓLEWSKA
GALA Centrum Budownictwa, ul. Górników Staszicowskich 18, tel. 515-24.
Do końca roku rabat od 7 do 15 proc.
1643/k

Zamiast płacić podatek, skorzystaj
z oferty mieszkaniowej P.O.I w Skarżysku–Kamiennej, ul. Sikorskiego 20, tel. 530–793, 530–794, w godz. 7 – 15. 1371/sg

1611/k4
RAZEM ZE MNĄ
0/0-599-6625
NUMER 1 W POLSCE
SADOMASOCHIZM 0/0-599-6623
SEKS HOTELOWY 0/0-599-6716
DZIKIE ORGIE 0/0-599-6626
Dozwolone od 18 lat. TIN. V. Artyle: 62.500 zł za 1 min. + VAT

KIEROWCO!

	Kieleckie	Radomskie	
◆ OC - za	1.100	800	tys. zł
◆ AC - za	4–6 proc.	3–5 proc.	wartości samochodu

KUPISZ w COMPENSIE
◆ NW DOSTANIESZ ZA DARMO!
MAJĄC WIĘCEJ NIŻ 35 LAT I JEŹDŻĄC BEZPIECZNIE
Szczegóły sprawdź:
KIELCE 61–18–00
Wesoła 47/49
RADOM 63–00–62
Partyzantów 7/9
1584/k1

Zakład Wylęgu Drobiu w Iłży
oferuje pisklęta kurze ogólnoużytkowe ras: Astra P, Astra D, Astra W, Astra N, Messa. Pisklęta pochodzą z własnych, uznanych ferm.
Zamówienia przyjmujemy w ZWD Iłża, telefon 163–192 oraz w Bilczy koło Kielc, telefon Kielce 117–041.
Poszukujemy terenowych dystrybutorów spośród przedstawicieli KGW, WOPR i lekarzy weterynarii. 20980/g

ZAKŁAD PROJEKTOWANIA INSTALACJI SANITARNYCH
mgr inż. A. SIMLA
PROJEKTUJE:
– INSTALACJE BASENÓW KĄPIELOWYCH
– WENTYLACJA I KLIMATYZACJA
– KOTŁOWNIE, WĘZŁY C.O.
– INSTALACJE C.O., WOD.–KAN., GAZ
KIELCE, TEL./FAX 563–67 21645/g

DZIKIE SEX PARTY
0/0-599-6636
Bez zachamowań! Dozwolone od lat 18!
TWARDY SEX 0/0-599-6718
OSTRA MIŁOŚĆ 0/0-599-6635
DZIEWCZYNY W AKCJI 0/0-599-6717
1623/k2
Nie artykuł spożywczy. Przeznaczone od lat 18!

DEK MEBLE
SALONY MEBLOWE
KIELCE, OLSZEWSKIEGO 7, TEL. 501–72
KIELCE, SŁONECZNE WZGÓRZE 33, TEL. 31–81–86

Mak niebieski.
Tanio z dostawą
Kielce, 61–17–22
21801/g

Duża firma zatrudni na dobrych warunkach finansowych
głównego księgowego.
Wymagane wykształcenie wyższe ekonomiczne, praktyka i znajomość obrotu finansowo–budowlanego.
Oferty nr 1389/ag „Słowo Ludu" Kielce
1389/sg

Skład reklam: „Exbud 13" Biuro Reklam „Słowa Ludu", tel. 448–58, Kielce, ul. Targowa 18. Redakcja nie odpowiada za treść zamieszczonych ogłoszeń.

http://sbc.wbp.kielce.pl/dlibra

Śladem naszych publikacji

„Ktoś tu hamuje”

Ministerstwo Przekształceń Własnościowych w oświadczeniu przysłanym do redakcji „Słowa Ludu” twierdzi, że związkowi działacze, którzy na prasowej konferencji w czwartek zarzucili rządowi blokowanie prywatyzacji „Stara”, wprowadzają w błąd opinię publiczną.

W związku z tym MPW oświadcza:

1. MPW nie blokuje i nigdy nie blokowało prywatyzacji „Stara” S.A., a w tym prywatyzacji przez konwersję długów na akcje spółki. W rzeczywistości MPW od dawna podejmowało wiele konkretnych działań – dobrze znanych Zarządowi „Stara” S.A. – mających na celu pomoc spółce w rozwiązaniu jej trudnych problemów – m.in. MPW odegrało istotną rolę w uruchomieniu postępowania ugodowego i doprowadzeniu do zawarcia ugody bankowej „Stara” S.A. z wierzycielami. W świetle powyższego całkowicie niezrozumiałe są twierdzenia, że MPW blokuje realizację ugody bankowej – oznaczałoby to bowiem, że MPW chce zniweczyć korzystny efekt własnych działań.

2. Ugoda bankowa – będąca dla „Stara” S.A. jedyną realną szansą na uzdrowienie i rozwój przedsiębiorstwa – uprawomocniła się 22 sierpnia 1994 roku. W cztery dni później, a więc 26 sierpnia br. MPW skierowało do Zarządu „Stara” S.A. pismo o przekazanie dokumentów niezbędnych dla realizacji ugody – w tym m.in. zgodnego z postanowieniami ugody wykazu wierzycieli z określeniem kwot wierzytelności zamienionych na akcje i liczby objemowanych przez wierzycieli akcji. Trzeba było kilku kolejnych pism monitujących i spotkań w MPW z Zarządem „Stara” S.A., a także z PBR S.A., który jest wykonawcą ugody, aby dopiero 21 października 1994 roku Zarząd „Stara” S.A. przekazał MPW dokumenty umożliwiające zamianę wierzytelności na akcje. W tej sytuacji nie można nie zapytać, kto naprawdę wstrzymał realizację ugody, a dziś wprowadza w błąd opinię publiczną?

3. Wstrzymywanie przez Zarząd „Stara” S.A. realizacji ugody miało konkretną przyczynę. Zarząd „Stara” S.A. 9 września 1994 r. wezwał MPW do wydania 100 proc. akcji spółki – w sytuacji gdy prawomocna ugoda przewiduje wydanie 80 proc. akcji. Wydanie do konwersji 100 proc. akcji byłoby więc naruszeniem prawomocnej ugody, a także naruszeniem obowiązującej ustawy. Z oczywistych powodów MPW nie mogło tego zaakceptować.

4. Dopiero po nadesłaniu do MPW przez Zarząd „Stara” S.A. dokumentów umożliwiających konwersję wierzytelności 451 wierzycieli na akcje Ministerstwo mogło wystąpić do Komisji Papierów Wartościowych z prośbą o opinię w sprawie zastosowania ustawy o publicznym obrocie papierów wartościowych do spółek mających, w wyniku zawartej umowy, zamienić wierzytelności na akcje obejmowane przez więcej niż 300 wierzycieli. 25 listopada 1994 r., a więc bardzo szybko Komisja Papierów Wartościowych przekazała MPW następującą wykładnię: „Jeżeli w wykonywaniu prawomocnej ugody bankowej akcje mają zostać objęte przez więcej niż 300 wierzycieli, to taka czynność stanowić będzie publiczny obrót papierami wartościowymi w rozumieniu art. 1 ust. z 22 IX 1991 r.” Dodajmy od razu, że wbrew temu co twierdzi Zespół Restrukturyzacyjny ZS „Star” S.A. – nie chodzi tu wcale o „uratowanie „Stara” poprzez publiczny obrót akcjami”, lecz o realizację prawomocnej ugody bankowej w sposób zgodny z obowiązującym prawem. MPW wspólnie z KPW szukają obecnie najbardziej skutecznego i zgodnego z prawem rozwiązania.

5. W świetle powyższych faktów zaprezentowane przez Zespół Restrukturyzacyjny ZS „Star” S.A. opinie jakoby pojawiła się „jakaś opcja polityczna dążąca do zakwestionowania ugody, a tym samym do bankructwa firmy i pozbawienia 2,5 tys. rodzin pracowników środków do życia” są całkowicie nieprawdziwe. MPW od dawna ma pełną świadomość powagi sytuacji i złożoności problemów istniejących w „Starze” S.A. i zrobiło naprawdę wiele aby pomóc w ich rozwiązywaniu.

Od redakcji:

Związkowcy „Stara” twierdzą, że minister blokuje uzdrowienie ich fabryki. MPW sugeruje, że to raczej Zarząd „Stara” odpowiada za wszystkie w tej kwestii opóźnienia. Trudno posądzać ministerstwo o to, że celowo i świadomie niszczy zakład, który samo pomagało restrukturyzować. Jeszcze trudniej jednak uwierzyć, że zakład niszczony jest przez jego własny zarząd i w dodatku przykładają do tego rękę związki zawodowe. Wychodzi na to, że wszyscy chcą dla „Stara” dobrze. Tylko, dlaczego prywatyzacja firmy i wejście do niej strategicznego inwestora – Sobiesława Zasady – ciągle się odwleka? Rzetelna odpowiedź na to pytanie należy się mocno zmerwicowanej i zdezorientowanej załodze.

ZBIGNIEW OLEJARCZYK

Pojedź z nami do Paryża!!!

Słowo ludu

Wielki konkurs Supermarketu „Ceramika” Końskie i „Słowa Ludu”

Drodzy Czytelnicy!!!

Od 1.XII. do 30.XII.1994 r. w każdym wydaniu „SL” drukować będziemy kupon konkursowy wraz z elementem zdjęcia–niespodzianki. Wytnij go i zachowaj!!!

Jeśli chcesz pojechać do Paryża, dostać telewizor lub którąś z pozostałych 8 nagród rzeczowych (ich łączna wartość to 6 mln zł) odwiedź Supermarket „Ceramika” w Końskich. Każdy, kto w tym sklepie dokona w grudniu br. zakupów na kwotę 100.000 zł oraz zbierze i ułoży całość zdjęcia–niespodzianki wezmie udział w losowaniu nagród fundowanych przez ZZPC „Opoczno”. Trzy nagrody główne (2–osobowa wycieczka do Paryża, telewizor kolorowy oraz sprzęt agd wart. 2 mln) rozlosujemy wśród tych z Państwa, którzy jednorazowo dokonają zakupów powyżej 1.000.000 zł.

7 nagród rzeczowych o wart. ok. 500.000 każda, będziemy losować wśród tych, którzy dokonają jednorazowo zakupów powyżej 100.000 zł.

Warunkiem udziału w losowaniu jest przesłanie w terminie do 10.I.1995 r. pod adresem redakcji „SL” Kielce, ul. Targowa 18 lub dostarczenie do siedziby Supermarketu w Końskich kompletnego zdjęcia–niespodzianki wraz z oryginalnym paragonem potwierdzającym dokonanie zakupów.

Szczegóły regulaminu konkursu do wglądu w Supermarkecie „Ceramika” Końskie oraz w siedzibie redakcji „SL”, Kielce, ul. Targowa 18.

Chcesz jechać do Paryża!!! Kupuj w Supermarkecie „Ceramika” Końskie.

KUPON KONKURSOWY NR 13

Pan **Janusz Bęben** z Chęcin wraz z synem **Łukaszem** odbierając nagrodę – 4.000.00 zł – był zarazem zaskoczony i szczęśliwy. Nie spodziewał się tak dużej wygranej. Jest to jego pierwsza wygrana.

Bierze udział w kategorii konkursie „Słowa Ludu”.

– Karta, na którą wygrałem została znaleziona i dlatego jest szczęśliwa – stwierdził.

Pieniądze przeznaczy na prezenty pod choinkę dla synów i żony. Dał słowo, że grać będzie dalej!

Fot. K. Krogulec

ZŁOTA KARTA 45 Lat Słowo ludu

Wytnij! Zachowaj!

Słowo ludu KUPON NR 13XII

Dziś wygrały karty nr: 093081 i 090099

Wygrana: 2x1 mln zł

oraz szansa na nie zgłoszone wygrane.

Przypominamy, że warunkiem otrzymania nagrody jest posiadanie karty, której numer wylosowaliśmy, wraz z wszystkimi kuponami kontrolnymi, które w danym miesiącu wydrukowaliśmy w „SL” (może brakować trzech) oraz zgłoszenie faktu wygranej (osobiście lub telefonicznie – Kielce, tel. 459–19) – do godz. 15 dnia następnego.

Niezależnie od szansy otrzymania nagrody, każda „Złota Karta” uprawnia jej właściciela do korzystania ze zniżek i rabatów w firmach, których listę drukujemy codziennie w naszej gazecie!

1. Sklep Meblowy „WALWOOD”, Kielce, ul. Lednicka 28, Zagórska 62, zniżka 3 % na wszystkie zakupy. **2. Dealer Opla „EVCOOP”**, Kielce, Pomorska 53, zniżka 2 % na każdą usługę, wykonaną dla właścicieli samochodów marki „opel”. **3. Pizzeria „PROMONT”**, Kielce, ul. Sienkiewicza 59, zniżka 5 % przy konsumpcji (z wyjątkiem alkoholi). **4. „HALPOL”**, Radom, ul. Żeromskiego 104, rabat 50 tys. przy zakupach ponad 3 do 7 mln, 100 tys. przy zakupach ponad 7 mln. **5. „LEMAR”**, Radom, Żeromskiego 49, zniżka 5 % przy każdym zakupie. **6. Zniżka 10% dla każdej osoby fizycznej z ogłoszenia drobne w „SL”. 7. „HOSSA”** (okna i drzwi z drewna, PCV i aluminium) Kielce, Żelazna 22, 1 Maja 136 oraz Radom, ul. Obrońców 30 – zniżka 2 % przy zakupach do 50 mln, przy zakupach ponad 50 mln – 4 %. **8. Sklep „HIPOLIT”**, Kielce, ul. Hipoteczna 2 – agd, rtv –raty, rabat 50 tys. zł przy zakupie od 2 do 6 mln, 100 tys. zł przy zakupach powyżej 6 mln. **9. „INTERBUDEX”** (materiały dla budownictwa), Kielce, hale sprzedaży w Dyminach, ul. Ściegiennego 252 i sklep, ul. Sienkiewicza 13 – zniżka 2 % na wszystkie zakupy. **10. Salon Meblowy „INTO”**, Kielce, ul. Okrzei 47/51 – 10 % bonifikaty na meble z fabryk krajowych. **11. HOTEL ŚWIĘTOKRZYSKI**, Cedzyna – rabat w wysokości 10 % na usługi gastronomiczne z wyłączeniem napojów alkoholowych. **12. „EKO–TECHNA”**, Kielce, ul. Zagórska 83A – zniżka 100.000 przy usłudze zamontowania szyberdachu. **13. „DOM KORKOWY”**, Kielce, ul. Kościuszki 11 (p.215) – parkiety, boazerie, tapety z korka – rabat 5 % na każdy zakup i wykonaną usługę. **14. „NORBUD” s.c.**, Kielce, ul. Bat. Chłopskich 77, tel. 526–01 w. 44 – kleje, systemy odwodnienia powierzchniowego „ACO”, spoiny i materiały izolacyjne chemii budowlanej – rabat 3 % na wszystkie zakupione towary. **15. REISEBUS – A „TOUR”**, Kielce, dworzec PKS, tel. (041), 543–64, 3–5 % – sprzedaż biletów na międzynarodowe linie autobusowe. Teatr „Syrena” – wyjazd 3 %. **16. „TELE TAXI GOŁĘBIÓW”**, Radom, tel. 63–11–66 – 10 % zniżki przy opłacie za kurs. **17. MTZ Firma Handlowa**, Laski, gm. Pionki – 3% rabatu przy zakupach w sklepach firmowych: Pionki, ul. Sportowa (pawilony), Suskowola, Laski. **18. WIDEOFILMOWANIE, Adam Kłosowski**, Kielce, ul. Targowa 9/47, tel. 66–93–54 – rabat 5 % na usługi wideofilmowania i fotografii barwnej. **19. MYJNIA SAMOCHODOWA**, Kielce, ul. Peryferyjna 15 – zniżka 5 % na wszelkie usługi. **20. „OPTIMUS–ITECH”**, Kielce, ul. Sienkiewicza 43 – 5% na zakup laureata konkursu „Teraz Polska 94” – Optimus Intel 486 PCJ, 1 % na zakup komputerów „Optimus”. **21. Przedstawiciel firmy „HÖRMANN”– „DARMAR”**, Kielce, ul. Dymińska 18, tel. 61–04–63 – zniżka 2 % na uchylne bramy garażowe i okna PVC „Thermoplast”. **22. Firma Budowlana – WYRÓB BETONÓW**, Kielce, ul. Żelaznogórska 3, tel. 684–186 – zniżka 3,5 % na sprzedaż bloczków betonowych. **23. „COMPUTEX” s.c.**, Kielce, ul. Wesoła 46, tel. 432–02 – 5 % rabatu na literaturę informatyczną i sprzedaż akcesoriów komputerowych (dyskietki, pudełka, taśmy do drukarek). **24. KTK ELEKTRONIC**, Kielce, ul. Konarskiego 3, tel. 446–35 – bonifikaty na usługi rtv, agd, montaż żaluzji – 10 %, sprzedaż: nowego sprzętu rtv, komisowego, baterii elektrycznych w hurcie – 3 %. **25. „OKPOL” s.c. (okna, drzwi)**, Kielce, ul. Bat. Chłopskich 77, tel. 571–91 – zniżka 2 % przy zakupach powyżej 10 mln, powyżej 40 mln dodatkowo gratis transport do 50 km (nie dotyczy okien PCV). **26. „HESKA”**, Kielce, pl. Wolności 8, I piętro, tel. 31–52–54 – udziela zniżki 5 % za kursy języków obcych (przy opłacie z góry). **27. ACM Agrocentrum**, Kielce, Paderewskiego 38 – zniżka 5 % przy zakupach pow. 3 mln zł na rośliny i sadzawki ogrodowe. **28. „JOBI STYL” (systemy ocieplenowe)**, Kielce, ul. Okrzei 59, systemy ocieplenowe – zniżka 4 % przy zakupie kompletu materiałów. **29. „FOTO–EXPERT”**, Kielce, ul. Mała 21, tel. 493–12; Busko, ul. Pocztowa 1 (I piętro, przy rynku) –3 % zniżki na usługi i towary. **30. „WULKANIZACJA–WYMIANA OLEI” Autoryzowany Dealer Castrola**, Kielce, Warszawska 172 – zniżka 10 % na każdą usługę. **31. Przedsiębiorstwo Produkcyjno–Handlowe KJK HURTOWNIA Płyt Wiórowych**, Kielce, ul. Górna 25, tel. 450–83 – udziela 3 % rabatu przy zakupach jednorazowych powyżej 10 mln następujących towarów: płyty wiórowe, laminowane, blaty, panele boazeryjne, obrzeża, docinanie płyt. **32. „VIDEO–KADR” – wytwórnia wideofilmów**, Kielce, ul. Jasieńskiego 54, tel. 22–811 – 10 % zniżki na realizację reklam tv, usługi dla ludności. **33. FH „ASPRO”**, Kielce, ul. Bodzentyńska 32 – WYKŁADZINY PODŁOGOWE i DYWANY – 2% zniżki. **34. PH „ELPOL” Warszawa** – WYKŁADZINY PODŁOGOWE – 2% zniżki. Sprzedaż: Kielce, ul. Bodzentyńska 32. **35. DRZWI PRZESUWANE** do mieszkań (nie harmonijkowe) – 5 % rabatu. MECHANIZMY przesuwu drzwi – 3 % rabatu. ZEWB Kielce, ul. Wesoła 49, pok. 18 (w budynku „Miastoprojektu”), tel. 61–00–48 w. 156. **36. PW „MOTOREX”**, Kielce, ul. Zagórska 12 A (wjazd na bazary) – 5 % zniżki na wszelkie usługi mechaniczne + automycia. **37. Sklep s.c. „MIŚ”**, Kielce, 1 Maja 56 – 5 % zniżki przy zakupie farb, lakierów, art. chemii gospodarczej. **38. „Delta–Taxi”**, Ostrowiec, tel. 62–64–62 – 10 % zniżki przy zleceniach telefonicznych, pierwszy kilometr 18 tys. zł. **39. Biuro Obsługi Prawnej, Agencja Detektywistyczna „OSKAR” s.c.**, Kielce, ul. Sienkiewicza 76, pok. 32, tel. 66–45–11 w. 64– 10 % zniżki na wszelkie usługi. **40. Przedsiębiorstwo Prywatne „SAWENA” s.c.**, Kielce, ul. Okrzei 59, tel. 424–88 w. 38 – 10 % zniżki na usługi krawieckie, 5 % zniżki na montaż krat, żaluzji i rolet. **41. „UNISKÓR”** (usługi dla ludności) – 5 % zniżki – czyszczenie, renowacja kożuchów i odzieży skórzanej. Farbowanie skór futerkowych i wyrobów futrzarskich. Kielce, Olszewskiego 6A, tel. 558–43. **42. SZKOŁA JAZDY – Dariusz Wójcik** tel. 31–95–04 – 5 % zniżki na kurs prawa jazdy kat. A, B oraz jazdy dodatkowe. **43. Kielecki Klub Jeździecki Cedzyna**, ul. Cedro–Mazur 59 tel. 61–61–96 – 20 % zniżki za indywidualne godzinne jazdy konne. **44. „ZA – ZAPART” Firma Handlowo–Usługowo–Produkcyjna**, Kielce, tel. 66–40–30, 31–69–42 – 5 % rabatu na układanie kostki brukowej, glazury oraz usługi ogólnobudowlane. **45. Hurtownia „JAWAL”**, Kielce, Urzędnicza 30, tel. 68–47–86, udziela 7 % zniżki przy zakupie (powyżej 400 tys. zł.) art. chemicznych, proszków, mydła, farby itp.

http://sbc.wbp.kielce.pl/dlibra

Najwyższe marże na świecie

Karpiowe żniwa

Karpiowe żniwa się skończyły. Producenci obawiają się jednak, że wysokie marże w handlu spowodują mały popyt na ryby. Hurtowa cena karpia wynosi bowiem 35 tys. zł, podczas kiedy w sklepach za żywego karpia trzeba zapłacić 55 – 62 tys. za kg.

– Mimo świetnych połowów o naszym sukcesie lub porażce zadecyduje 5 przedświątecznych dni, kiedy handel rybami przeniesie się na ulicę – mówi **Bogusław Dryndos,** dyrektor Gospodarstwa Rybackiego Skarbu Państwa w Wójczy.

– Mówi się, że nasi handlowcy mają najwyższe marże na świecie. Miejmy nadzieję, że zadziałają prawa rynku i ceny detaliczne spadną. Karpi na pewno nie zabraknie.

Tegoroczne plony w GRSP w Wójczy były największe w historii. Z ponad 200 hektarów stawów odłowiono 205 ton karpi, 80 ton kroczków (15–20–centymetrowe karpiki do dalszej hodowli) i 18 ton narybku. Oprócz tego kilkanaście ton linów, szczupaków, sumów i karasi.

Kłusownicy i przyducha (brak tlenu) w upalne dni tego lata spowodowały w Wójczy starty na ok. 150 mln zł.

– Na szczęście nasi pracownicy coraz lepiej pilnują stawów. Na 6 wniosków przeciw kłusownikom złożonym w br. do kolegium, w 4 przypadkach pracownicy nie zawahali się świadczyć przeciw znajomym z tej samej wsi – stwierdza B. Dryndos.

Z wielohektarowych stawów ryby zostały przeniesione do tzw. magazynów, niewielkich zbiorników o dużym przepływie wody, gdzie ryby czekają w ogromnym zagęszczeniu na ostatnie dni przed świętami, kiedy zostaną wyłowione i dowiezione samochodami do sklepów. Przez całą dobą pilnują ich pracownicy GRSK wyposażeni w radiotelefon.

(top)

Militarne inwestycje

Czołgi pod Stykowem?

Tuż przy torach linii kolejowej, na odcinku Starachowice – Ostrowiec Świętokrzyski, w sąsiedztwie przystanku w Stykowie, stoi żelbetonowa konstrukcja. Tylko nieliczni wiedzą, iż są to zręby elektrowni cieplnej. Jej realizację, w ramach budowy Centralnego Okręgu Przemysłowego, rozpoczęła wczesną wiosną 1939 r. francuska firma „Als–thom". Ta sama, która w tym czasie przekazała do użytku elektrownię w Stalowej Woli. Budowę przerwała agresja Niemiec hitlerowskich na Polskę. W latach siedemdziesiątych zrodził się pomysł, by szkielet elektrowni wykorzystać do zlokalizowania w nim zakładu filialnego starachowickiej Fabryki Samochodów Ciężarowych. Ostatecznie obiekt ten stanął w Iłży.

W minionym roku, z chwilą przejęcia na własność od skarbu państwa 4–hektarowej działki wraz z nie dokończoną budowlą, gmina w Brodach Iłżeckich ogłosiła, przetarg na jej sprzedaż. Nie zgłosił się jednak ani jeden nabywca.

Stykowska elektrownia, zgodnie z projektem, miała zasilać w energię wytwórnię sprzętu wojskowego, której wznoszenie w pobliskim lesie k. Dziurowa planowano w roku 1940. Mieszkający w Kuczowie od urodzenia inż. **Zenon Zapała** jest zdania, że wytwórnia miała produkować czołgi. Opowiadał mu o tym nieżyjący już jego ojciec.

Przemawia za tym fakt, że w Starachowicach produkowane były armaty, które z powodzeniem mogły być montowane w gąsienicowych wozach bojowych. Starachowicka huta wytwarzała już wtedy stal specjalną.

Innego zdania jest historyk, zajmujący się dziejami regionu, mgr **Zbigniew Bielat** ze Starachowic. Twierdzi on, że w dziurowskim lesie zamierzano postawić fabrykę samolotów, a opodal hutę aluminium. Opinii tej też nie można odmówić racji. Chociażby z tego względu, że przed wybuchem wojny państwo wykupiło 100 hektarów ziemi, położonej w leśnej otulinie w sąsiedztwie Lipia k. Starachowic.

Realizowane i projektowane w okolicach Starachowic obiekty stanowiły niewielką cząstkę wcielanego w życie gigantycznego programu inwestycyjnego COP. Jego celem była industrializacja Polski i przekształcenie jej gospodarki z rolno–przemysłowej w przemysłowo–rolną, a także przezbrojenie armii. Jej powiększenie i wyposażenie w nowoczesny na owe czasy sprzęt. Wybuch wojny zniweczył te plany.

(mb)

Fragment szkieletu elektrowni w Stykowie. Fot. autor

Poglądy * Opinie * Kontrowersje

OŚWIADCZENIE

1 grudnia 1994 roku Sejm RP przyjął głosami posłów koalicji rządowej ustawę „O kształtowaniu środków na wynagrodzenia w sferze budżetowej w 1995 roku".

Przyjęta przez Sejm ustawa zawiesza funkcjonowanie przepisów prawa, które systemowo stabilizowały wynagrodzenia cywilnej sfery budżetowej, uzależniając wysokość uposażeń od ustawy budżetowej, której projekt nie przewiduje rekompensat z tytułu zaniżonych wynagrodzeń w latach ubiegłych.

Decyzja Sejmu ustalająca procentowy wskaźnik wynagrodzeń sfery budżetowej wyprzedzający o sześć punktów wskaźnik planowanej na 1995 rok inflacji jest odzwierciedleniem „minimum" tego, co można zrobić w celu poprawy sytuacji płacowej pracowników sfery budżetowej. W konsekwencji grozi to, że i tym razem inflacja pochłonie niewielkie „podwyżki" uposażeń.

Szczególny niepokój budzi postawa parlamentarzystów Sojuszu Lewicy Demokratycznej będących działaczami OPZZ w tym najsilniejszej jego formacji jaką jest Związek Nauczycielstwa Polskiego. Kolejny już raz nauczyciele – związkowcy dowiedli w Sejmie, że bliższy jest im interes polityczny niż autentyczny problem ubożenia pracowników oświaty.

Godne potępienia jest stanowisko Prezydium Sejmu RP, w którym przedstawicielom „budżetówki" zrzeszonym w NSZZ „Solidarność" zabroniono obserwowania debaty poselskiej 30 listopada 1994 roku na temat ustawy „O wynagrodzeniach w sferze budżetowej".

Krajowa Sekcja Oświaty NSZZ „Solidarność" nie godząc się z takim rozwiązaniem problemów cywilnej sfery budżetowej zaapelowała do prezydenta RP o skorzystanie z prawa weta wobec tej ustawy, w przypadku, gdy Senat RP nie dokona w niej zmian satysfakcjonujących Związek.

Przewodniczący Rady Sekcji
KRZYSZTOF LIPIEC

Fot. P. Polak

Kolorowy świat ludowej sztuki religijnej

Madonny i frasobliwi

90 lat liczy Józef Zganiacz z Falkowa, autor rzeźbionych w drewnie wspaniałych aniołów, najstarszy uczestnik Wystawy Ludowej Sztuki Religijnej eksponowanej w Klubie Stowarzyszenia Civitas Chrisitana w Kielcach, a kilkunastolatkami są najmłodsi twórcy – Joanna Grzędowska, również z Falkowa, próbująca snycerki pod okiem ojca oraz Grzegorz Solecki uczący się kowalstwa artystycznego w rodzinnej kuźni w Rajcu.

Wystawa prezentuje plon ogłoszonego już po raz dwudziesty pierwszy konkursu, na który wpłynęło prawie trzysta prac autorstwa 37 twórców. Najliczniej stawili się rzeźbiarze (22), spośród których najwyższe uznanie jury zdobył za bajecznie kolorowe świątki Antoni Baran z Opoczna, tuż za nim znalazł się Bogdan Gębski, oryginalny rzeźbiarz z Odrowążka, który został też laureatem nagrody specjalnej ufundowanej przez prezesa „Exbudu" oraz Grzegorz Król z Końskich. Józef Zganiacz uhonorowany został nagrodą specjalną Ośrodka Kultury i Edukacji w Warszawie.

Świetnie przedstawili się ceramicy, którzy swymi dziełami dowodzą, iż tli się ogień w garncarskich piecach regionu. Piękne figurki przedstawiła laureatka pierwszej nagrody Elżbieta Klimczak z Obic, nie ustępowali jej w biegłości lepienia z gliny i wypalania urzekających postaci, świątków, kapliczek, całych scenek – zdobywcy nagród drugich: Władysław Berus z Mroczkowa (otrzymał też, wespół z rzeźbiarzem Wojciechem Grzędowskim, nagrodę specjalną Wydziału Kultury UW w Kielcach) i Krystyna Mołdawa z Rędocina. Równorzędne nagrody drugie zdobyli w dziedzinie malarstwa Marianna Wiśnios z Wąchocka i Tadeusz Żak z Kielc, a także kowale – Stanisław Mońko z Oblęgorka i Krzysztof Solecki z Rajca.

Jurorzy podkreślili, iż poziom konkursów przedstawia wyrównany, wysoki poziom. Co prawda wnikliwy widz może postawić sobie pytanie, czy na pewno te wszystkie dzieła są wolne od estetyzowania „pod odbiorcę", od naśladownictwa tak zwanej sztuki profesjonalnej, ale przecież przyzna zarazem, iż Madonny i frasobliwi pokazani na wystawie wyrastają z ducha ludowych wyobrażeń, z ducha tradycji, z istoty chrześcijańskiego i polskiego odczuwania świata, którego symbolem może być świątek.

(dan)

Pierwszy egzamin ZMP

Świadectwo z niemieckiego

Po raz pierwszy w Kielcach odbył się egzamin z języka niemieckiego Zentrale Mittelstufenprufung (ZMP). Świadectwo ZMP, wydawane przez Goethe Institut w Warszawie, zwalnia z egzaminu wstępnego z języka niemieckiego w kolegiach przy wielu niemieckich uniwersytetach oraz uprawnia nauczycieli niegermanistów do nauczania niemieckiego w szkołach państwowych.

Do egzaminu, który w ubiegłym tygodniu przeprowadził Zakład Nauczania Języków Obcych „Exbudu", przystąpiły 24 osoby – uczniowie kieleckich szkół średnich, studenci i nauczyciele. Tylko jedna nie uzyskała pozytywnego wyniku. Zdających oceniała komisja złożona z przedstawiciela Goethe Institut – Volkera Pfeiffera oraz germanistów z ZNJO.

ZNJO, we współpracy z instytutem organizuje już dwa egzaminy z niemieckiego: ZDaF i ZMP. Ten pierwszy złożyły dotychczas 152 osoby z Kielecczyzny. Następne sprawdziany odbędą się 1 lutego (ZDaF) i 28 czerwca (ZMP). – Za kilka miesięcy otrzymamy licencję Goethe Institut i wtedy uzyskamy prawo samodzielnego przeprowadzania obu egzaminów. Do komisji będziemy jednak nadal zapraszali przedstawiciela instytutu – powiedział „Słowu" dyrektor ZNJO, **Ryszard Maj.**

Dodajmy, że egzaminy można zdawać eksternistycznie, bez konieczności ukończenia kursu w ZNJO.

(gk)

http://sbc.wbp.kielce.pl/dlibra

Z regionu Z regionu Z regionu

Laboratorium za 800 mln nigdy nie zostało wykorzystane

Buski związek zwija żagle

Tylko dwa lata działał Związek Gmin Rolniczych i Ekologicznych z siedzibą w Busku-Zdroju. „Zmarł" śmiercią naturalną – wszystkie gminy członkowskie wystąpiły ze związku. Pozostało, warte prawie 800 mln zł, laboratorium do atestowania zdrowej żywności, którym nie przebadano nigdy nawet jednej marchewki.

W 1992 r. powstał w Kielcach Związek Gmin Rolniczych i Ekologicznych „Ekorol". Jednocześnie, z inicjatywy buskiego radnego (później burmistrza tego miasta), **Edwarda Serafina**, stworzono analogiczny związek, o podobnej nazwie, ale z siedzibą w Busku-Zdroju. Już wówczas padały opinie, że dwa identyczne związki nie mają racji bytu.

Do buskiego Związku Gmin Rolniczych i Ekologicznych weszło kilka gmin z południowej części województwa, m.in. Busko, Pińczów, Opatowiec, Czarnocin, Stopnica, Wiślica, Nowy Korczyn i Tuczępy. Związek miał się zająć m.in. promocją i atestowaniem zdrowej żywności. Stworzono biuro, zatrudniono pracownika. Związek był utrzymywany ze składek gmin członkowskich (ostatnia stawka wynosiła 2 tys. zł od mieszkańca gminy).

W 1993 r. Busko sfinansowało zakup miniaboratorium do atestowania żywności. Dwa chromatografy, z dodatkowym sprzętem, kosztowały prawie 800 mln zł. Miano na nich testować płody rolne na zawartość azotanów, azotynów, metali ciężkich i pozostałości pestycydów. Nigdy nie przebadano nawet jednej marchewki. – Laboratorium nie ma polskich atestów, a bez nich jest bezużyteczne – mówi obecny burmistrz Buska, **Zenon Komenda.** – Uzyskanie atestów trwa około roku i kosztuje prawie 300 mln złotych. I nie daje żadnej gwarancji, że później będziemy mieli zlecenia na prowadzenie badań.

W maju tego roku, poprzednia Rada Miasta i Gminy zdecydowała o przekazaniu laboratorium do Miejskiego Zakładu Wodociągów i Kanalizacji. Ale i tam urządzenia nie są wykorzystane w pełni, ponieważ chromatografy nie nadają się do analiz wody i ścieków.

Część gmin, niezadowolona z działalności związku, już parę miesięcy temu wystąpiła z jego struktur. W lipcu podobnie zdecydowali radni z Buska i Pińczowa.

Pod koniec listopada odbyło się ostatnie Walne Zgromadzenie Związku Gmin Rolniczych i Ekologicznych z siedzibą w Busku. Za likwidacją ZGRiE opowiedziały się wówczas również pozostałe gminy – Opatów i Czarnocin. Od tego momentu związkiem zajął się likwidator. – Niewiele ma do roboty – twierdzi burmistrz Buska i z urzędu ostatni przewodniczący związku. – Pracownik ZGRiE zatrudniony był tylko do 10 listopada, laboratorium przekazano już wcześniej, pozostało tylko trochę dokumentów, biurka i szafy.

Burmistrz Komenda nie wyklucza, że Busko-Zdrój przystąpi kiedyś do prężnie działającego kieleckiego „Ekorolu", ale najpierw chce „złapać oddech" po dotychczasowych doświadczeniach.

IWONA SINKIEWICZ

WIEŚCI Z GMINY

Końskie

*** Gminny samorząd w Końskich planuje zakończenie adaptacji byłej plebanii na szkołę w Rogowie.** Według wstępnych szacunków, na 1995 rok gmina planuje wspomożenie w modernizacji obiektu kwotą 1,5 mld zł. Samorząd liczy, że Kuratorium Oświaty także dorzuci trochę swojego grosza. Gdyby stan kasy przeznaczonej na roboty wyniósł 2,5 mld, roboty byłyby na ukończeniu i już we wrześniu 1995 roku część uczniów pobierać będzie naukę w nowej szkole. **(mak)**

Raków

*** Jeszcze do niedawna w rakowskiej gminie było po jednym gieesowskim sklepie na wsi.** Dzisiaj jest ich prawie w każdej wiosce 2 – 3. Kupcy prowadzą handel bądź we własnych lokalach, bądź w dzierżawionych od spółdzielni.

Gorzej na wsi z usługami. Jeżeli przybyło stolarzy i murarzy, to kowala ze świecą szukać. Uchował się jedyny, w Chańczy – **Jakub Kręcisz** – świadczący również usługi w Stadniniе Koni w Kurozwękach. A nie tak dawno kuźnia była prawie w każdej wiosce. **(mir)**

Stąporków

*** Koszty wydobywania wody pitnej w Stąporkowie należą do najwyższych w województwie.** Czerpie się ją z szybu (i jego okolic) dawnej kopalni rudy żelaza „Edward". Woda ma nadmierne ilości żelaza i manganu, wobec tego musi być uzdatniana. Koszt metra sześciennego wody zdrożeje z 5000 zł na 6700 zł. Trzeba dodać, że od sierpnia 1993 roku, samorząd Stąporkowa nie podwyższał cen za wodę. **(mak)**

Pacanów

Zimna lekcja

W sali gimnastycznej Szkoły Podstawowej w Pacanowie w zimne, wietrzne dni temperatura spada do 10 stopni. Norma MEN dopuszczająca prowadzenie lekcji wynosi 14 stopni.

*– Na razie nie jest jeszcze najgorzej. Strach pomyśleć co będzie jak przyjdą mrozy – mówi **Jarosław Banasik.** – Ogrzewanie jest z braku pieniędzy na opał „przykręcane" po południu i na soboty i niedziele.*

Podczas mroźnej zimy siedem lat temu w sali gimnastycznej SP w Pacanowie zanotowano temperaturę 0 stopni...

– W przyszłorocznym budżecie gminy na modernizację kotłowni z węglowej na olejową przeznaczono 100 mln zł – stwierdza J. Banasik. – Obawiam się jednak, czy to pomoże, bo stolarka okienna jest wypaczona i dużo ciepła po prostu „ucieka" szparami w oknach. **(top)**

Fot. M. Klusek

Handel pod... płotem

To już chyba ostatnie stoiska handlu... pod płotem, ustawione przy ul. Piłsudskiego w Stąporkowie. Za kilka dni muszą – w myśl nowych przepisów – zniknąć. Sprzedawcy staną przed dylematem: wejść do odpowiedniego pomieszczenia pod dachem lub zlikwidować stragan. (mak)

Daleszyce

Sercem darowane

Uczniowie Szkoły Podstawowej w Daleszycach nie pierwszy raz dali przykład swojej wrażliwości na czyjąś biedę i nieszczęście. Kiedyś, o czym pisaliśmy na łamach „Słowa Ludu", zebrane w klasach złotówki ofiarowali na ratowanie zwierząt w podkieleckim schronisku. Tym razem postanowili pomóc chorej, wymagającej długiego leczenia, koleżance i jej rodzinie. **Agnieszka Kosmala, Jolanta Madej** i **Anna Dziurska** z klasy VI „b", wraz z **Patrycją Krzywicką,** przewodniczącą uczniowskiego samorządu w daleszyckiej szkole, zainicjowały zbiórkę pieniędzy na leczenie przebywającej jeszcze do wczoraj w szpitalu Ewy M. W krótkim czasie wśród uczniów, nauczycieli i pracowników szkoły w Daleszycach zebrano 3.927 tys. złotych.

Pieniądze zostaną przekazane na potrzebne leki oraz odzież dla Ewy. Dzięki wrażliwości i sercu najmłodszych rodzina Ewy, wychowująca 9 dzieci, otrzymała nie tylko świąteczny prezent, ale i pewność, że może liczyć na bezinteresowną pomoc innych.

Pomocy Ewie i jej rodzinie udzieliła także redakcja „Słowa Ludu", przekazując z funduszu „Wszystkie dzieci są nasze" mikołajowe upominki i pieniądze na świąteczne zakupy. **(tam)**

Stąporków

Telefony w osiedlu

Spółdzielnia Mieszkaniowa w Stąporkowie przy każdej okazji służy i robi coś pożytecznego dla lokatorów. Ostatnio z inicjatywy Zarządu Spółdzielni bloki przy ul. Słowackiego, Mickiewicza, Konopnickiej oraz domki jednorodzinne przy ul. ZWM i ul. Węgorzewskiego będą posiadać telefony. 180 osób zgłosiło akces łożenia w kosztach przyłączenia telefonu. Ustalono, że cena jednego przyłącza kosztować będzie ok. 4,3 mln zł, zależnie od uzbrojenia. Bloki w osiedlu Leśna mają już przyłączony kabel. Tu wystarczy tylko podłączyć przewody do mieszkań, zainstalować aparat telefoniczny i uzgodnić numer abonenta. Część poniesionych – przez przyszłych abonentów – kosztów obiecała refundować TPSA. **(mak)**

Raków

Kronikarz gminny

Dokumentowanie tego, co dzieje się w gminie jest rzeczą niebagatelną, wbrew pozorom, że potomnym wystarczą fakty odnotowane w protokołach i dokumentach sporządzonych przez urzędników i zachowane w tzw. aktach.

Rada Gminy w Rakowie wróciła do koncepcji sprzed kilkunastu lat, powołując do życia instytucję gminnego kronikarza, który na kartach kroniki gminy i samego Rakowa ma odnotować wszystko to, co godne jest takiego zapisu, ilustrując niektóre teksty zdjęciami.

W kronice znajdzie się więc to, co już jest historią i to co dziać się będzie z dnia na dzień. **(mir)**

Kronika wypadków

Oficer dyżurny Komendy Wojewódzkiej Policji w Kielcach, komisarz **Krzysztof Kubik** informuje:

*** W Kielcach** na ul. Żelaznej, 13 bm. o godz. 18.20, Ewa B. (lat 35) wbiegła nagle na jezdnię i została potrącona przez nadjeżdżający samochód „audi", kierowany przez Bogusława W. (lat 30). Piesza doznała obrażeń ciała.

* W Kielcach **na skrzyżowaniu ulic Jagiellońskiej i Chrobrego,** 13 bm. o godz. 18.50, kierujący „żukiem" Mieczysław Z. (lat 73) nie ustąpił pierwszeństwa przejazdu i zderzył się z „fiatem 126p", którym kierował Dariusz G. (lat 26). W wyniku wypadku pasażerka „malucha" Barbara G. (lat 26) doznała obrażeń ciała.

*** W Nowej Słupi,** 13 bm. o godz. 16.35, Leopold K. (lat 60) wszedł nagle na jezdnię i został potrącony przez nadjeżdżający autobus PKS. W wyniku wypadku pieszy doznał obrażeń ciała.

*** W Masłowie,** 13 bm. o godz. 7.30, kierujący „żukiem" Sylwester M. (lat 24) potrącił idącą jezdnią Małgorzatę J. (lat 13), która doznała obrażeń ciała.

*** W Jędrzejowie** na ul. Partyzantów, 12 bm. o godz. 17.35, będący po spożyciu alkoholu Stanisław J. (lat 55) wtargnął nagle na jezdnię i został potrącony przez samochód „fiat 126p", którym kierował Jan P. (lat 41). Pieszy doznał obrażeń ciała.

* Na drodze **Ruda Maleniecka – Jacentów,** 12 bm. o godz. 6.15, kierujący „starem 244" Henryk R. (lat 46) najechał na tył stojącego na jezdni bez oświetlenia samochodu „kamaz", należącego do Kieleckiego Przedsiębiorstwa Robót Drogowych. Jadący „starem" pasażer Czesław R. (lat 21) doznał ciężkich obrażeń ciała. **(jk)**

http://sbc.wbp.kielce.pl/dlibra

Co, gdzie, kiedy

Dziś czwartek - 15 grudnia, 348 dzień 1994 roku. Imieniny Niny i Celiny. Słońce wschodzi o godz. 7.37, a zachodzi o 15.24.

KIELCE

PAŃSTWOWY TEATR IM. S. ŻEROMSKIEGO - „Zemsta" - Aleksander Fredro, reż. Piotr Szczerski - w Miechowie.

PAŃSTWOWY TEATR LALKI I AKTORA „LUBUŚ" - ul. Duża 8 - „Królowa Śniegu" - g. 10, 12.

KIELECKIE CENTRUM KULTURY - **pl. Moniuszki 2b** - Galeria „Hara": wystawa fotograficzna Zenona Żyburtowicza pt. „Tajemnice kwiatów". Oprócz sobót i niedziel czynne w godz. 9-16.

KINA

„Romantica" - „Król lew" - USA, bo., g. 9, 11, 15 15, „Stan zagrożenia" - USA, l. 15, g. 17, „Klient" - USA, l. 15, g. 12.45, 19.30.

„Moskwa" - „Cud w Nowym Jorku" - USA, l. 12, g. 15, 17, „Czuły cel" - fr., l. 15, g. 19.30.

„Studyjne" - nieczynne.

„Echo" (w WDK) - „Naga broń 33 1/3" - USA, l. 12, g. 16, 18.

DYŻURY OSTRE

SZPITALE - Oddział Wewnętrzny - ul. Kościuszki, **Chirurgiczny** - Czarnów, **Ginekologiczno-Położniczy** - wg rejonizacji, tel. 510-06, 467-43.

APTEKI DYŻURNE - całotygodniowy dyżur nocny, dzienny i świąteczny pełni apteka przy ul. Massalskiego 18 (os. Ślichowice). Dyżur pełni także apteka przy ul. Sienkiewicza 28.

TELEFONY

Pogotowie Ratunkowe - 999, Pogotowie Policyjne - 997, Straż Pożarna - 998, Pomoc Drogowa - 66-00-65 czynna non stop oraz 981, Pogotowie Energetyczne Kielce-miasto i teren - 991, Pogotowie Gazowe - 312-020 i 992, Pogotowie wod.-kan. - 994, pogotowie o.-c., elektryczne, RPGM - czynne w godz. 15 - 23 w dni powszednie i w godz. 7-23 w dni wolne od pracy - tel. 61-18-33.

STRAŻ MIEJSKA - tel. 986 i 676-040 w godz. 7-21.30.

SZPITALE - Czarnów - 662-481, ul. Kościuszki - 467-43, ul. Prosta - 618-525, MSW - 420-21, Czerwona Góra - 508-41.

BIM - informacja o prywatnych usługach medycznych - tel. 68-61-67, 27-697.

NAGŁA POMOC LEKARSKA LEKARZY SPECJALISTÓW - WIZYTY DOMOWE - pediatrów, chirurgów dziecięcych, internistów, ortopedów, laryngologów, okulistów, neurologów, badania EKG. Zgłoszenia codziennie 11-20, tel. 31-56-50. **Wizyty domowe 14.30 - 22 (dni powszednie), 11 - 21 (dni wolne).**

SPECJALISTYCZNA POMOC DLA DZIECI „VITAMED" - wizyty domowe i ambulatoryjne w godz. 16.30-21.30, w soboty, niedziele i święta 9-21.30 - **tel. 31-96-21.**

POMOC LEKARSKA DLA DZIECI - tel. 66-33-66, wizyty pediatry codziennie 15-24, niedziele i święta 7-24.

SPECJALISTYCZNE POGOTOWIE DLA DZIECI - zgłoszenia codziennie w godz. 7 - 24, tel. 68-46-36.

POGOTOWIE PEDIATRYCZNE „POD DALNIĄ" - ul. Polowniska 4, tel. 68-48-91, ambulatorium, WIZYTY domowe.

TEL. 485-15 - „ZDROWIE" - WIZYTY DOMOWE - CODZIENNIE OD 7 DO 20 - kardiolog z EKG, laryngolog, neurologo, dermatolog, pediatra, internista, chirurg, **badania laboratoryjne,** zastrzyki (i inne **usługi pielęgniarskie w domu), Szkoła Rodzenia, USG** (ultrasonografia) **ogólne, ginekologiczne, ciąża, próby wysiłkowe, EKG komputerowe. Dom Rzemiosła, ul. Warszawska 34, codziennie od 7 do 20, soboty, niedziele 8 - 20.**

„ULTRASON" - USG dzieci i dorosłych - tel. 61-02-30 - lek. med. radiolog Wojciech Partyka przyjmuje w domu pacjenta i w gabinecie w poniedziałki i czwartki w godz. 12.15 - 14.45, we wtorki, środy i piątki 13.30 - 14.45, w soboty 8 - 9. Pełny zakres badań.

POGOTOWIE STOMATOLOGICZNE - lecznica „Medistar", ul. Warszawska 34. (DOM RZEMIOŚLA), czynne NON STOP - tel. 439-45.

SPÓŁDZIELNIA LEKARSKA - gabinety czynne w godz. 8-20: ul. Paderewskiego (d. Buczka) 42, tel. 66-30-19 - stomatologia, **ul. Konopnickiej 5, tel. 31-50-16** - stomatologia (znieczulenie ogólne), interna, **ul. Hipoteczna 3, tel. 486-44,** - stomatologia, ginekologia, cytologia, analityka, **ul. Kościuszki 11, tel. 450-96** - stomatologia, gabinety specjalistyczne.

CENTRUM BEZOPERACYJNEGO LECZENIA PROSTATY - ul. Seminaryjska 27b, tel. 61-30-60 - specjaliści urolodzy.

PRYWATNY GABINET UROLOGICZNY - ul. Karczówkowska 45, tel. 66-00-06, poniedziałek - piątek w godz. 15-17. Przyjmują specjaliści urolodzy - lek. med. Marek Jodczyk, Eligiusz Juda, Jan Wójcik, USG - dr Stanisław Resztak.

USŁUGI PIELĘGNIARSKIE DLA DZIECI I DOROSŁYCH - codziennie 8-22, tel. 253-81.

PSYCHOLOG, PEDAGOG POMOCĄ CI - radzwoń - telefon zaufania 66-17-41 w poniedziałki i czwartki w godz. 15-17.

TELEFON ZAUFANIA DLA MŁODZIEŻY - 463-56. Czynny wśrodę i czwartek w godz. 18-20.

TELEFON ZAUFANIA DLA LUDZI Z PROBLEMEM ALKOHOLOWYM - od poniedziałku do piątku, w godz. 18-20, tel. 573-46 (w piątek także dla narkomanów).

POSTOJE TAKSÓWEK: osobowe - pl. Niepodległości (dworzec PKP) - tel. 534-34, ul. Piekoszowska - 515-11, ul. Jesionowa - 317-919, bagażowe - ul. Sandomierska, tel. 466-68, ciężarowe - ul. Mielczarskiego, tel. 66-39-60.

TAXI „Świętokrzyskie" ul. Manifestu Lipcowego, tel. 31-55-55, (nie pobiera za dojazd).

TAXI OSOBOWE - ul. Mielczarskiego - 66-40-40 (nie pobiera za dojazd).

RADIO-TAXI „METRO" - tel. 22-222, 55-555 (nie pobiera za dojazd).

RADIO-TAXI „ALFA" - tel. 444-44, 611-999 (nie pobiera za dojazd).

TAXI OSOBOWE „WICHROWY" - tel. 310-919 (nie pobiera za dojazd).

TAXI - CENTRUM - tel. 488-32 (nie pobiera za dojazd).

RADIO-TAXI „MERCEDES" - tel. 555-11, 511-11 (nie pobiera za dojazd).

TAXI OSOBOWE „NA STOKU" - tel. 31-21-11 (nie pobiera za dojazd).

RADIO-TAXI „ORIENT" - tel. 61-11-11 (nie pobiera za dojazd).

TAXI „HERBY" - tel. 574-74 (nie pobiera za dojazd).

POMOC DROGOWA - tel. 61-79-76.

POMOC DROGOWA - tel. 113-509.

POCZTOWE BIURO INFORMACYJNO-ZLECENIOWE - tel. 911.

INFORMACJA PKP - tel. 930.

INFORMACJA PKS - tel. 660-279.

BILETY LOTNICZE - rezerwacja i sprzedaż - Sigma, ul. Sienkiewicza 56, tel. 66-44-32, 66-24-32.

POGOTOWIE POGRZEBOWE „USTRONIE" - USŁUGI CAŁODOBOWE - tel. 61-29-18, 61-39-12.

USŁUGI POGRZEBOWE CAŁODOBOWE - PRZEDSIĘBIORSTWO USŁUG KOMUNALNYCH - tel. 31-70-47, 66-31-77, 467-88.

MUZEA - WYSTAWY

MUZEUM NARODOWE W KIELCACH - dawny pałac biskupów krakowskich, pl. Zamkowy 1 (tel. 423-18) - nieczynne.

MUZEUM - Rynek 3/5 (tel.440-14) - wystawy stałe - „Przyroda Kielecczyzny", „Współczesna sztuka ludowa Kielecczyzny", czasowe - „Ikony z kolekcji Muzeum Narodowego w Krakowie", „Kielecczyzna średniowieczna" (wystawa archeologiczna). Z wyjątkiem poniedziałków i środ czynne codziennie w godz. 9-16. Niedziela - wstęp wolny.

MUZEUM LAT SZKOLNYCH S. ŻEROMSKIEGO (oddział Muzeum Narodowego) - ul. Jana Pawła II 25 (tel. 457-92) - wystawa materiałów biograficznych i literackich z lat młodzieńczych. Czynne we, wtorki, czwartki i piątki i niedziele w godz. 9-15, w środy 12-18. Niedziela - wstęp wolny.

MUZEUM H. SIENKIEWICZA W OBLĘGORZU (oddział Muzeum Narodowego) - odtworzony wystrój mieszkania pisarza, wystawa biograficzno-literacka. Oprócz poniedziałków i wtorków czynne codziennie w godz. 10-16. Niedziela - wstęp wolny.

GALERIA BWA „NA PIĘTRZE" - ul. Leśna 7 - kolekcja sztuki kieleckiego środowiska plastycznego oraz sprzedaż dzieł sztuki współczesnej. Czynne od poniedziałku do piątku w godz. 9-15.

GALERIA BWA „PIWNICE" - ul. Leśna 7 wystawa malarstwa Jacka Nowakowskiego. Oprócz sobót czynne codziennie w godz. 11-17, w niedziele - 11-15.

MUZEUM ZABAWKARSTWA - ul. Kościuszki 11 - wystawy „Zabawkowy zwierzyniec", „Transport i komunikacja", ekspozycja modelarska. Z wyjątkiem poniedziałków czynne codziennie w godz. 10-17.

MUZEUM WSI KIELECKIEJ W KIELCACH - PARK ETNOGRAFICZNY W TOKARNI - wnętrza XIX-wiecznych chałup, dwór z Suchedniowa, wystawy: „Ocalić od zapomnienia - Jan Bernasiewicz, twórca ogrodu rzeźb", „W dawnym miasteczku", „Apteka w XIX-wiecznym miasteczku". Czynne od poniedziałku do piątku w godz. 9-14.

MUZEUM WSI KIELECKIEJ - DWOREK LASZCZYKÓW W KIELCACH - ul. Jana Pawła II - wystawa pn. „Ludowa architektura kamienna na Kielecczyźnie". Czynne od poniedziałku do piątku w godz. 9-15.

MUZEUM ZBIORÓW GEOLOGICZNYCH - Oddział Świętokrzyski Państwowego Instytutu Geologicznego, ul. Zgoda 21 - zbiory geologiczne skał, minerałów i skamieniałości, 600 milionów lat historii Gór Świętokrzyskich, surowce mineralne Kielecczyzny. Czynne od poniedziałku do piątku w godz. 8-15 (po uzgodnieniu - tel. 61-25-37 - dla grup możliwe zwiedzanie również po południu).

SALE D. KINA „BAJKA" - ul. Seminaryjska 12 - wystawa fotograficzno-dokumentalna pn. „Partyzanckie Zaduszki". Czynna w dni powszednie w godz. 10-15. Grupy szkolne proszone są o kontakt tel. 29-116, 29-540, 29-605.

BUSKO-ZDRÓJ

KINO „Zdrój" - nieczynne.

GALERIA BWA „ZIELONA" - ul. Mickiewicza 7 - wystawa malarstwa Marka Wawro „Terra, drogi, wnętrza i cytaty". Oprócz poniedziałków czynna codziennie w godz. 11-17, w niedziele w godz. 11-15.

JASKINIA „RAJ"

- nieczynna.

JĘDRZEJÓW

KINO w Domu Kultury - „Lista Schindlera" - USA, l. 15, g. 12, 18.

MUZEUM IM. PRZYPKOWSKICH - pl. T. Kościuszki 7/8 (tel. 624-45) - unikatowa kolekcja zegarów słonecznych i przyrządów gnomonicznych, zabytkowe wnętrza i piwnice z XVIII - XIX w., dawne mieszkania Przypkowskich z pełnym wystrojem, dokumenty i pamiątki rodzinne, zbiory gastronomiczne. Czynne codziennie oprócz poniedziałków w godz. 8-16.

KAZIMIERZA WIELKA

KINO „Lelecha" - nieczynne.

KOŃSKIE

KINO - nieczynne.

NAGŁOWICE

MUZEUM „DWOREK MIKOŁAJA REJA", tel. (0-498) 145-70 - wystawa biograficzno - literacka poświęcona M. Rejowi. Pokoje gościnne do wynajęcia. Czynne w poniedziałki i czwartki w godz. 9-15.30, we wtorki, środy i piątki w godz. 9-17, w soboty w godz. 9-15.

NOWA SŁUPIA

MUZEUM STAROŻYTNEGO HUTNICTWA ŚWIĘTOKRZYSKIEGO IM. MIECZYSŁAWA RADWANA (Oddział Muzeum Techniki NOT w Warszawie) - ul. Świętokrzyska - czynne codziennie w godz. 9-16, w poniedziałki nieczynne.

OSTROWIEC

KINO w ZDK Huty „Ostrowiec" - nieczynne.

Klub „Galeria" w ZDK - wystawa prac plastycznych dzieci z Przedszkola nr 12. Czynne w godz. 8-20.

MUZEUM HISTORYCZNO - ARCHEOLOGICZNE - ul. Świętokrzyska 37 - wystawa stała: „Zabytkowa porcelana ćmielowska". Nieczynne - zmiana ekspozycji.

MUZEUM ARCHEOLOGICZNE I REZERWAT W KRZEMIONKACH K. OSTROWCA (tel. 620-978) - wystawa „Człowiek w pradziejach", skansen wioski neolitycznej i dwie podziemne trasy turystyczne - czynne od wtorku do soboty w godz. 9-16.30, w niedziele w godz. 11-16.30.

APTEKA DYŻURNA - ul. Polna 84, tel. 620-986.

SPÓŁDZIELNIA LEKARSKA - czynna w godz. 8-20, os. Ogrody 28 - stomatologia i ginekologia.

POSTOJE TAXI - osobowe: ul. Sienkiewicza (tel. 628-261) i Rynek (tel. 653-792), bagażowe: ul. Sienkiewicza (tel. 652-296).

„Delta taxi" tel.62-64-62, dojazd bezpłatny, całodobowo.

PIŃCZÓW

KINO „Belweder" - „Flintstonowie" - USA, bo., g. 16, 18.

MUZEUM REGIONALNE - wystawy stałe: „Pradzieje Ponidzia", „Adolf Dygasiński - życie i twórczość", „Pińczów - historia miasta", czasowa: „Powstanie styczniowe i związane z nim inspirację patriotyczne w twórczości A. Grottgera". Udostępnia do zwiedzania synagogę. Czynne w środy i czwartki w godz. 9-16, w piątki, soboty i niedziele w godz. 10-15.

SPÓŁDZIELNIA LEKARSKA - czynna w godz. 8-20: stomatologia.

SĘDZISZÓW

KINO „Ballada" - nieczynne.

SIELPIA

MUZEUM ZAGŁĘBIA STAROPOLSKIEGO (Oddział Muzeum Techniki NOT w Warszawie) - mieści się w pudlingarni i walcowni z połowy XIX w. Prezentuje dawne wyposażenie, obrabiarki i żeliwne odlewy. Czynne w godz. 9-12 i 13-17, w poniedziałki nieczynne.

SKARŻYSKO

KINO „Metalowiec" - brak terminarza.

KINO „Wolność" - „Forrest Gump" - USA, l. 15, g. 16, 18.30.

MUZEUM IM. ORŁA BIAŁEGO - Rejów, ul. Słoneczna 90 - czynne codziennie: ekspozycja plenerowa - cały dzień, ekspozycja w budynku (w tym - Świętokrzyskich Zgrupowań Partyzanckich AK) - w godz. 9-17.

APTEKA DYŻURNA - ul. Legionów 101.

SPÓŁDZIELNIA LEKARSKA - czynna w godz. 8-20, ul. Zielna 7 - stomatologia.

RADIO-TAXI - tel. 513-705 - nie pobiera opłaty za dojazd.

GALERIA SZTUKI „MARCHAND" - ul. 3 Maja 38 - malarstwo i rzeźba artystów regionu kieleckiego. Czynna w godz. 11-19.

STARACHOWICE

KINO „Miejskie" - nieczynne.

STOPNICA

KINO „Powiew" - nieczynne.

SUCHEDNIÓW

KINO „Kuźnica" w Domu Kultury - nieczynne.

WŁOSZCZOWA

KINO w Domu Kultury - „Lista Schindlera" - USA, l. 15, g. 17.

Notatnik

Dziś

● **Zajęcia teatralne dla każdego** - o godz. 17 w Klubie „Polonez", ul. Pocieszka 17.

● **Otwarte seminarium na temat ochrony praw autorskich oraz ochrony prawnej programów komputerowych z udziałem prof. dr. hab. Jana Błeszyńskiego z UW i dr. hab. Małgorzaty Byrskiej z UJ** - o godz. 10.30 w sali 117 b Politechniki Świętokrzyskiej w Kielcach.

Jutro

● **W cyklu artyści „Piwnicy pod Baranami" wystąpi w Kielcach Leszek Wójtowicz** - 16 grudnia, o godz. 18 w Kieleckim Centrum Kultury, pl. Moniuszki 2b. Bilety do nabycia w „Orbisie" i KCK (pok. 213, tel. 444-63).

● **Wszechnica Ekologiczna** - Polski Klub Ekologiczny - Okręg Świętokrzyski i Kieleckie Towarzystwo Naukowe zapraszają 16 bm., o godz. 14 do Instytutu Biologii kieleckiej WSP (ul. Konopnickiej 15) na referat dr Heleny Przybyłowej nt. „Przeciwdziałania zagrożeniom powodowanym środowisku przez odpady". Dr Przybyłowa jest przewodniczącą Komisji Gospodarki Odpadami PKE i autorką książki pt. „Gmina wobec obowiązku ochrony środowiska przed odpadami komunalnymi".

● **Spotkanie autorskie ze Zdzisławem Antolskim - 16 bm., o godz. 17.30 w Klubie „Civitas Christiana" w Kielcach (ul. Równa 18).**

Zapraszają Towarzystwo Literackie im. A. Mickiewicza, Ośrodek Kultury Regionalnej Stowarzyszenia Civitas Christiana i Towarzystwo Przyjaciół Sztuk Pięknych w Kielcach.

W inne dni

● **Koło Przewodników Świętokrzyskich „Bartek" przy Oddziale Świętokrzyskim PTTK w Kielcach organizuje wycieczkę szkoleniową przewodników** - 17 bm. (sobota) na trasie związanej z obiektami planowanego ekomuzeum doliny rzeki Kamiennej: Skarżysko - Rejów - Parszów - Mostki - Wąchock - Starachowice. Zachowych objaśnień udzielał będzie **Radosław Wojewódzki.**

Wyjazd o godz. 8 sprzed Urzędu Wojewódzkiego w Kielcach, powrót ok. godz. 17. Koszt wyprawy - 60 tys. zł. Organizatorzy zapraszają przewodników oraz wszystkie osoby pragnące poznać pozostałości słynnego w Polsce Staropolskiego Okręgu Przemysłowego.

● **Zebranie Polskiego Stowarzyszenia Diabetyków - Oddział Wojewódzki w Kielcach** - połączone ze szkoleniem pt. „Stopa cukrzycowa": 17 bm., o godz. 10 w sali konferencyjnej Przychodni Specjalistycznej nr 1 przy ul. Wesołej 52.

● **Giełda sprzętu sportowego** - 17 bm. w godz. 10 - 14 w Klubie „Uroczysko", ul. Warszawska 155, tel. 31-10-74.

● **Wigilia harcerska** - 17 bm., o godz. 17 w Klubie „Polonez" w Kielcach.

Zaproszeni są wszyscy instruktorzy, harcerze i sympatycy, którzy przez ostatnie 2 lata współpracowali z Osiedlowym Związkiem Drużyn ZHP, działającym przy KSM.

● **Giełda ozdób choinkowych, stroików świątecznych i koncert zespołu „La Pasione"** - 18 bm., godz. 12 w Domu Środowisk Twórczych, ul. Zamkowa

● **Przedwigilijny wieczór muzyczny „Ballada grudniowa"** - 18 bm., o godz.17 w Muzeum Historyczno-Archeologicznym w Ostrowcu Świętokrzyskim.

● **Wystawa gołębi rasowych - 18 bm. w godz. 9 - 17 w hali Błękitnych w Kielcach przy ul. Ściegiennego.**

● **Kolejny koncert uczniów Państwowej Szkoły Muzycznej II stopnia w Kielcach z okazji 50-lecia szkół muzycznych** - 20 bm., o godz. 18 w pałacu biskupów w Kielcach.

● **„Z problemów ochrony przyrody i środowiska Kielecczyzny"** - wystawa prezentowana do lutego 1995 w Czytelni Czasopism Wojewódzkiej Biblioteki Publicznej w Kielcach.

● **Bal sylwestrowy dla pracowników oświaty** - informacje i zapisy w Klubie Nauczyciela, ul. Okrzei 9 w Kielcach, tel. 66-35-18.

● **Treningi KUNG FU oraz HSINGI, nauka gry na instrumentach dętych (dla młodzieży - powyżej 14 lat)** - informacje i zapisy w Klubie „Uroczysko", Kielce, ul. Warszawska 155, tel. 31-10-74.

● **Zajęcia tenisa stołowego** - wszystkie dzieci w każdy czwartek i piątek w godz. 13 - 16 zaprasza Klub „Polonez" w Kielcach.

● **Od 7 stycznia zajęcia na krytej pływalni** - informacje i zapisy w Zrzeszeniu Sportu i Rehabilitacji „Start" w Kielcach, ul. Zamkowa 4, tel. 488-59, 423-60.

(and)

Gwiazdkowy uśmiech

Z sympatyczną inicjatywą wystąpiła Rada Samorządu Uczniowskiego przy Zespole Szkół Zawodowych nr 3 w Kielcach - ogłosiła akcję pn. „Gwiazdkowy uśmiech dziecka".

W dniach od 13 do 20 grudnia (oprócz soboty i niedzieli) w godz. 8 - 16 w świetlicy szkolnej zbierane będą dary na rzecz dzieci niepełnosprawnych i potrzebujących. Uczestniczący w akcji uczniowie i pracownicy ZSZ nr 3 liczą na dobre serce i ofiarność kielczan. **(mors)**

Prawa autorskie i programy

Komputery pod ochroną

Dzisiaj, w sali 117 B Politechniki Świętokrzyskiej odbędzie się otwarte seminarium nt. ochrony praw autorskich oraz ochrony prawnej programów komputerowych, z udziałem prof. dr. hab. Jana Błeszyńskiego z Uniwersytetu Warszawskiego i dr hab. Małgorzaty Byrskiej z Uniwersytetu Jagiellońskiego.

Początek spotkania o godz. 10.30.

Spotkaniu towarzyszyć będzie wystawa sprzętu komputerowego, podczas której przedsiębiorstwo ALTAR z Kielc (dystrybutor EPSON) zaprezentuje oprogramowanie UNIX, a firma ASI z Warszawy oprogramowanie firmy „Microsoft" i własne.

Na seminarium zapraszamy zwłaszcza twórców (autorów) programów komputerowych. Wstęp wolny.

Szczegółowe informacje można uzyskać w Ośrodku Innowacji i Wynalazczości Politechniki Świętokrzyskiej w Kielcach, pok. 505 A lub 506 w budynku dydaktycznym A (V piętro Wydział Budownictwa Lądowego), al. 1000-lecia PP 7, 25-314 Kielce, tel. 24-643, 24-642, 24-662.

http://sbc.wbp.kielce.pl/dlibra

POLMOZBYT KIELCE

świąteczna oferta

– Polonez Caro

– Polonez TRUCK

Bonifikata świąteczna

JUŻ DZIŚ ZRÓB SOBIE PREZENT POD CHOINKĘ!

GOTÓWKA – RATY – LEASING Wybór należy do Ciebie...

Salon sprzedaży – Kielce, ul. 1 Maja 191,
tel. 66-32-07, 66-39-00, wewn. 296, 232

2283/hk

12 XII – 22 XII BYTOM

POLFA KUTNO 12 XII – 23 XII

BPH 12 XII – 12 I

12 XII – 21 XII PLI

PBK Powszechny Bank Kredytowy SA w Warszawie

Akcje na Gwiazdkę

PBK SA, 26-600 Radom, ulica Żeromskiego 41, tel. 217-65

278/mb

P.U.P. TRANS–INŻ Kielce, ul. Posłowicka 1

sprzeda:

1) „kamazbet" 4,25 m sześć. – 1988 r.
2) „mercedesa 207 D" – 1982 r.
3) naczepę cysternę 7200 l.
4) przyczepę wywrotkę HL–6011.
5) urządzenie hydr. do demontażu kół.

Tel. 61–66–43 od 7 do 16.

219869/g

Likwidator Rolniczej Spółdzielni Produkcyjnej w Gosaniu w likwidacji

ogłasza przetarg ofertowy pisemny na sprzedaż:

– nieruchomości rolnej położonej we wsi Komorów 157 o pow. 1,21 ha zabudowanej
– budynkiem mieszkalnym, gospodarczym i stodołą, dla której urządzona jest księga wieczysta w Sądzie Rejonowym w Końskich KW Nr 1641/93.

Cena wywoławcza nieruchomości wynosi 111.198.000 zł.

Oferty zakupu wraz z ceną należy składać w sekretariacie Spółdzielni w zamkniętych kopertach z napisem „przetarg" do dnia 21 grudnia 1994 r.

Otwarcie kopert z ofertami nastąpi 22 grudnia 1994 r. o godz. 11.

Oferenci zobowiązani są do wpłaty wadium w wysokości 10 proc. ceny wywoławczej najpóźniej w dniu przetargu do godz. 10.

Sprzedawcy przysługuje prawo swobodnego wyboru oferty, jeżeli uczestnicy przetargu zaoferują tę samą cenę i unieważnienie przetargu bez podania przyczyny.

Wadium przepada na rzecz sprzedawcy, jeżeli oferent, którego oferta zostanie przyjęta, uchyli się od zawarcia umowy.

22000/g

PŁYWALNIA „PERŁA"

w Nowinach k. Kielc

zaprasza

do najnowocześniejszego obiektu tego typu w Polsce.

ZAPEWNIAMY PAŃSTWU WSPANIAŁY RELAKS I ZABAWĘ

Godziny pracy pływalni:
codziennie od 6 do 22.
(od 6 do 8 – ceny promocyjne).

UWAGA:

Pływalnia czynna w dniach:

24.XII.94 (Wigilia) –	**do godz. 15.**
25.XII.94 (Boże Narodzenie) –	**od godz. 8.**
31.XII.94 (sylwester) –	**do godz. 18.**
1.I.95. (Nowy Rok) –	**od godz. 8.**

Nowiny, ul. Kubusia Puchatka,
tel. 59–650, 59–660, fax 59–670.

2282/hk

Okręgowa Spółdzielnia Mleczarska w Kozienicach, ul. Kościuszki 20

ogłasza przetarg nieograniczony na sprzedaż

samochodu marki „star 28" (podwozie) nr rej. RDF 2879, rok produkcji 1988, nr fabryczny 110276 – cena wywoławcza 18.000.000 zł

Przyczepa D–633 nr rej. ROP 7607, rok produkcji 1988, nr fabryczny 587 – cena wywoławcza 30.000.000 zł.

Beczka o pojemności 5.000 l wykonana z blachy kwasoodpornej z podwójnym płaszczem – cena wywoławcza 26.000.000 zł.

Ww. środki do przetargu można oglądać w OSM Kozienice na 2 dni przed przetargiem. Przetarg odbędzie się 29.XII. o godz. 10 w OSM Kozienice, ul. Kościuszki 20. Przystępujący do przetargu winni wpłacić wadium w wysokości 10 proc. ceny wywoławczej, najpóźniej w dniu przetargu do godz. 9 w kasie Zakładu. W przypadku niedojścia do skutku I przetargu odbędzie się II przetarg, za godzinę po I przetargu. Za ukryte wady pojazdu Zakład nie odpowiada.

Zastrzega się prawo unieważnienia przetargu bez podania przyczyny.

433/kw

SYNDYK
Przedsiębiorstwa Produkcji Prefabrykatów Budowlanych w Końskich, ul. Górna 1

ogłasza przetarg zakładowy na nw. maszyny i urządzenia:

1) żuraw samojezdny „polan"	*cena wyw. – 138,0 mln zł*
2) ciągnik C–330	*cena wyw. – 8,5 mln zł*
3) przyczepa typ WD–47 B	*cena wyw. – 1,0 mln zł*
4) przyczepa typ W–04	*cena wyw. – 1,7 mln zł*
5) przeczepa typ W–04	*cena wyw. – 1,7 mln zł*
6) przeczepa samowyładowcza	*cena wyw. – 1,8 mln zł*
7) wózek podn. widłowy spalin. typ GPW–2501 q–2,5 T	*cena wyw. 11,5 mln zł*
8) piła ramowa typ PR–120	*cena wyw. 1,7 mln zł*
9) wiertarka słupowa WKM–30	*cena wyw. 16,0 mln zł*
10) strugarka poprzeczna SZ–400	*cena wyw. 6,0 mln zł*
11) prościarka do drutu	*cena wyw. 5,0 mln zł*
12) prościarka do drutu PP–120	*cena wyw. 18,0 mln zł*
13) prościarka X 52	*cena wyw. 18,0 mln zł*
14) giętarka do drutu G–2–40	*cena wyw. 2,7 mln zł*
15) giętarka G–2–40	*cena wyw. 2,7 mln zł*
16) giętarka GS–3u	*cena wyw. 12,0 mln zł*
17) giętarka GS–3u	*cena wyw. 12,0 mln zł*
18) nożyce mechaniczne N–40	*cena wyw. 2,0 mln zł*
19) nożyce mechaniczne N3–40	*cena wyw. 2,0 mln zł*
20) agregat pompowy	*cena wyw. 5,0 mln zł*
21) sprężarka WD–52 (bez silnika)	*cena wyw. 4,0 mln zł*
22) agregat sprężarkowy WE–53	*cena wyw. 18,0 mln zł*
23) agregat sprężarkowy WSPK–7/300	*cena wyw. 13,0 mln zł*
24) zgrzewarka ZP–12	*cena wyw. 1,5 mln zł*
25) zgrzewarka ZPa–80/1600	*cena wyw. 18,0 mln zł*
26) spawarka wirowa 32a	*cena wyw. 0,6 mln zł*
27) spawarka wirowa 32a	*cena wyw. 0,6 mln zł*
28) spawarka wirowa Ew 23u	*cena wyw. 0,8 mln zł*
29) piła tarczowa	*cena wyw. 2,0 mln zł*
30) wiertarka pozioma do drewna	*cena wyw. 1,5 mln zł*
31) transformator olej. TONG–600V	*cena wyw. 6,0 mln zł*
32) kocioł parowy PCO–60	*cena wyw. 10,0 mln zł.*

Przetarg odbędzie się dnia 28.XII.1994 r. w siedzibie Przedsiębiorstwa o godz. 10. Wadium w wysokości 10 proc. ceny wywoławczej należy wpłacić najpóźniej w dniu przetargu do godz. 9.

Zastrzegamy sobie prawo unieważnienia przetargu lub wyłączenia poszczególnych maszyn z przetargu bez podania przyczyn.

O ww. urządzeniach można uzyskiwać informacje w każdym dniu roboczym pod telefonami 68–61 lub 73–83.

Do ceny wylicytowanej dolicza się podatek VAT.

21971/g

LIKWIDATOR
PBM „BUDOCHEM" w Radomiu, ul. Wielkopolska 3

ogłasza pisemny przetarg ofertowy na sprzedaż nieruchomości wraz z przeniesieniem wieczystego użytkowania gruntów stanowiących zorganizowaną część przedsiębiorstwa:

1. a) Wiata obsługowo–naprawcza Nr inw. A–5588, pow. 1.018 m kw., kubatura 8.188 m sześć.
b) Działka Nr 160/13 pow. 2.851 m kw., cena wywoławcza 1.991 mln zł.
2. a) Magazyn gazów technicznych Nr inw. A–4761, pow. 43 m kw., cena wywoławcza 149 mln zł.
3. a) Magazyn materiałów łatwopalnych Nr inw. A–4762, pow. 15 m kw., kubatura 45 m sześć.
b) Działka Nr 111/12, pow. 4.437 m kw. cena wywoławcza 237 mln zł.
4. a) Budynek wiaty magazynowej Nr inw. A–4757, pow. 432 m kw., kubatura 2.010 m sześć.
b) Działka Nr 111/9, pow. 3.341 m kw. cena wywoławcza 259,2 mln zł.
5. a) Hala warsztatowa Nr inw. A–5587, pow. 1.018 m kw. z budynkiem socjalnym o pow. 133 m kw. i wiatą stalową o pow. 240 m kw., kubatura 9.856 m sześć.
b) Działka Nr 111/7, pow. 4.979 m kw.
c) Działka Nr 160/11 pow. 220 m kw. cena wywoławcza 2.420 mln zł.
6. a) Hala warsztatowa Nr inw. A–4807, pow. 2.375 m kw., trzynawowa, kubatura 17.715 m sześć.
b) Działka Nr 160/9 pow. 4.276 m kw. cena wywoławcza 2.154 mln zł.
7. a) Budynek administracyjny Nr inw. A–4789, dwukondygnacyjny, pow. 1.172 m kw., kubatura 4.790 m sześć.
b) Działka Nr 160/6 pow. 1.842 m kw. cena wywoławcza 1.732 mln zł.

Oferty w zapieczętowanych kopertach należy składać do dnia 28.XII.94 r. w siedzibie przedsiębiorstwa.

Otwarcie ofert nastąpi w dniu 29.XII.94 r. w siedzibie Urzędu Wojewódzkiego w Radomiu, ul. Żeromskiego 53, pokój nr 260 o godz. 10.

Wadium w wysokości 10 proc. ceny wywoławczej należy wpłacić nie później jak 28.XII.94 r. w siedzibie przedsiębiorstwa.

Wadium ulega przepadkowi w razie uchylenia się od zawarcia umowy przez uczestnika, który przetarg wygra lub gdy żaden z uczestników licytacji nie zaoferuje ceny wywoławczej.

Przedsiębiorstwo zastrzega sobie prawo wyboru oferenta oraz prawo unieważnienia przetargu bez podania przyczyn.

Ponadto informujemy, że istnieje możliwość dzierżawy ww. obiektów na czas określony po atrakcyjnych cenach.

LIKWIDATOR

279/MB

Wyrazy głębokiego współczucia

RODZINIE

z powodu śmierci

śp. ZDZISŁAWY PIETRZYK

nauczycielki Specjalnego Ośrodka

Szkolno–Wych. w Kazimierzy Wielkiej

składają

Dyrekcja, grono pedagogiczne,

pracownicy i wychowankowie.

32/TP

Skład reklam: „Exbud 13" Biuro Reklam „Słowa Ludu", tel. 448–58, Kielce, ul. Targowa 18.

Redakcja nie odpowiada za treść zamieszczonych ogłoszeń.

http://sbc.wbp.kielce.pl/dlibra

SUKNIE ŚLUBNE
WYPOŻYCZALNIA
MODENCENTRUM
* włoskie * amerykańskie
* hiszpańskie * francuskie
KIELCE, Sandomierska 76
tel. 421-23 (ul. Armii Czerwonej)
1057/pd

Uchylne drzwi garażowe
10 LAT GWARANCJI
NORMSTAHL
Polska
VISPOL
INTERNATIONAL LTD.
Kielce, ul. Targowa 18, tel. 435-50
1758/pd

„OPOCZNO"
GLAZURA, TERAKOTA,
KLEJE ATLAS
WANNY AKRYLOWE
OFERUJE DEALER:
VISPOL
INTERNATIONAL LTD.
Salon sprzedaży:
Kielce, Krakowska 284, tel. 528-13
HURT-DETAL
1757/pd

NAJTANIEJ!!!
70
rodzajów mrożonek
w
ciągłej sprzedaży
POLECAMY!!!
* udka kurze 40.500 zł/kg
* flaki (surowiec) 37.000 zł/kg.
Zakupy detaliczne
i hurtowe
w Chłodni Kielce,
Zagnańska 95, tel. 31-47-31.
1671/k

TANIO CUKIER
(workowany, paczkowany),
herbaty, mąki, kasze,
torebki papierowe,
syropy, galaretki, budynie i inne
RAFPOL
Kielce, Okrzei 54,
Skrzetlewska 4,
tel. 531-49, 539-63. 1277/ag

WYSOKA NAGRODA
za odnalezienie psa - duży pręgowany bokser z krótko przyciętymi uszami, który zaginął dn. 6.XII. w okolicach toru wyścigowego w Miedzianej Górze.
Kontakt: 59-344
(wieczorem) 56-214 1382/ag

MEBLE - JAWEX s.c.
JAWEX - WYŁĄCZNY PRZEDSTAWICIEL LUBUSKICH FABRYK MEBLI
(80 proc. prod. - eksport)
POLECA
* funkcjonalne komplety wypoczynkowe w atrakcyjnej kolorystyce i różnych zestawieniach
* nowoczesne i stylowe zestawy pokojowe
* komplety młodzieżowe i dziecięce.
KORZYSTNA SPRZEDAŻ RATALNA do 24 rat.
JAWEX ZAPRASZA DO SKLEPÓW:
KIELCE, os. Świętokrzyskie, ul. Manifestu Lipcowego 67,
ul. Manifestu Lipcowego 71 (koło Klubu „Sabat"), tel. 32-23-28
MEBLE - JAWEX
1306/ag

OGŁOSZENIA DROBNE

SPRZEDAŻ

SPRZEDAM „mercedesa" busa (1981 r.). Kielce, tel. 61-10-98.21791/s

SIATKA ogrodzeniowa. Kielce, Dygasińskiego 7, 61-67-93. 1833/gd

ATRAKCYJNA, tania odzież prana, prasowana. Kielce, Konarskiego 3 (parking przy Źródłowej), Sawickiej 18 (Świętokrzyskie). 1622/k

eeeeeeeeeeeeeeeeelpolWarszawa WYKŁADZINY dywanowe. Atest. Bezpośredni importer. Sprzedaż hurtowa i detaliczna. Kielce, ul. Bodzentyńska 32. 353/ag

SPRZEDAM trak. Końskie, tel. 24-83. 21418/g

SPRZEDAM kontener morski - izotermiczny, kontener morski chłodnia - Giełda, Zbożowa. Kielce, 61-54-52. 21380/g

TELEWIZJA satelitarna - zestawy, pozycjonery, obrotnice. Wibtronic, Paderewskiego 22, 66-28-49. 1357/ag

NAJWIĘKSZA kielecka hurtownia płytek ceramicznych, elewacyjnych. Cedro-Mazur 7 (Cedzyna, obok cmentarza). 68-01-65. 1305/ag

PŁYTKI ceramiczne: ścienne, podłogowe, trudno ścieralne. Surma - oficjalny dealer firm: „Lopex", „Nordbud", „Ceramika Paradyż". Konkurencyjne ceny detaliczne i hurtowe. Kielce, ul. Chorzowska 22, tel. 59-344. 1233/ag

GLAZURA, terakota: krajowa, włoska, hiszpańska. Kielce, Szydłówek Górny 4a (róg Warszawskiej, przedłużenie Turystycznej). 68-60-68. 1304/ag

BOAŻERIE - listwy, lakiery ekologiczne, drzwi harmonijkowe - kasetony. Kielce, Miła 14, 566-22. 1865/ag

SIATKA ogrodzeniowa 34 tys./m kw. Kielce, 22-924. 1355/ag

TANIO „amigę 500", monitor kolorowy. 32-59-84. 21897/g

„CINQUECENTO" (1993 r.), 32-42-12 po 15. 21900/g

„OPLA kadetta sedan" (1990) 1.6l. Katalizator. Skarżysko, 537-212. 21891/g

„FIATA 126p" (87/88), cena 35.000.000, „vw transportera 1600D". Strawczynek 132, 26-067 Strawczyn. 21877/g

SPRZEDAM „fiata 126p" (80/81), silnik z 89 roku. 66-76-28, Zgórsko. 21890/g

„PEUGEOTA 309" (89) - wiśniowy, inst. gazowa, hak holowniczy, mul-t-lock. Kielce, 61-53-62. 21895/g

„POLONEZA caro" (l.94). Tel. 31-55-77 po 17. 21903/g

SPRZEDAM kanapę narożną. Tel. 31-98-23. 21897/g

„POLONEZA" (1989). Niestachów 73. 21911/g

„POLONEZA caro 1.6 GLE", metalik (92). Radioodtwarzacz „panasonik", autoalarm. Tel. 66-24-87. 21906/g

PILNIE „poloneza" (1993 r.). Cena z VAT 110 mln. Kielce, 438-32. 21907/g

„POLONEZA caro" (93). 31-00-15. 21913/g

„FORDA fiestę 1.6D" (1984). Włoszczowice 134. 21914/g

„FIATA tipo" (1992) 1.7 diesel. Kielce, 61-55-17, 66-02-35. 21916/g

SPRZEDAM „126p" (90) po wypadku, cena ok. 37 mln. Kielce, 113-771 wewn. 168, Kołomań 13 k. Samsonowa. 21919/g

„KAMAZA" sprzedam lub zamienię na osobowy. Bieliny, ul. Zeromskiego 59, tel. 233. 21932/g

„LADĘ samarę" (1990). 61-14-30. 21997/g

„NYSĘ" (1977) - 10 mln. Tel. 31-06-98. 31894/g

SPRZEDAM „FSO 1500" (1988). Tel. 510-38. 21892/g

„FIATA 126p". Tel. 68-88-26 po 17. 21901/g

HEBLARKĘ własnej produkcji. Tel. 114-615, po 16. 21887/g

MIESZKANIE 48 m kw. w Skarżysku. Kielce, 273-79 po 17. 21888/g

SPRZEDAM „fiata 126p" (1989). Tel. 114-615 po 16. 21885/g

„POLONEZA trucka" (91), przebieg 35.000, obudowany, faktura VAT. Tel. 61-94-51. 21882/g

„PEUGEOTA 309 GTI". Kielce, 25-331. 21854/g

„FORDA escorta 1.3L" (1983). Stan dobry. Morawica, Wolności 10. 21880/g

„POLONEZA 1500" (1990). Kielce, 66-46-69. 21839/g

„FSO" (1988), stan idealny. Dalszyce, tel. 111. 21864/g

„PEUGEOTA 405 GRD" (1991), dodatki. 114-291. 21865/g

„ŻUKA" blaszaka (1988) diesel. Niestachów 53. 21871/g

„ŻUKA" blaszaka (1991). Daleszyce, Świętokrzyska 8, tel. 417. 21869/g

SPRZEDAM „nysę" (1988), 38.000.000. Tel. 59-654. 21858/g

„LADĘ 2105" (86), „fiata 126p" (82) - pierwszy właściciel. Lisów 23, tel. 11-71-51. 21868/g

TANIO garaż blaszak 2,5 x 4 m. 530-65. 21856/g

„GOLFA" i „passata" (1991). Końskie, 45-80. 21837/g

SPRZEDAM „fiata 126p", stan dobry. Kielce, 61-14-21. 21848/g

„NYSĘ towos" - 3 lata. Tel. 161-233. 21858/g

WYPOCZYNEK biały, skóropodobny, stan idealny, kanapa trzyosobowa, dwuosobowa + fotel - 8.000.000. Kielce, 560-44. 21850/g

NOWY akordeon „royal stanadard 96b". Tel. 61-20-95. 21860/g

SPRZEDAM „poloneza" (93). Kielce, 61-32-69. 21937/g

SPRZEDAM „audi 100" (86 r.). Tel. 11-47-65. 21936/g

PILNIE sprzedam „fiata 126p" (1993 r.). Kielce, 543-00 po 17.21923/g

SPRZEDAM garaż blaszany. Tel. 255-65. 21713/g

SPRZEDAM regały sklepowe niklowane. 68-45-44. 21733/g

TANIO „poloneza" (1991). Kielce, 477-94. 21834/g

„POLONEZA trucka" (1991) - nie zabudowany. Kielce, 11-33-76, 236-91. 21836/g

SPRZEDAM „żuka" skrzyniowego. Bodzentyn, ul. Suchedniowska 27. 21845/g

SPRZEDAM „opla kadetta 1.3B" combi (1981). Tel. 161-102. 21836/g

„VW golfa 1.8" (1988). Tel. 68-00-42. 21844/g

SPRZEDAM „żuka" (1989) - skrzyniowy lub zamienię na „poloneza". 65.000.000. Kielce, 595-28. 21823/g

SPRZEDAM „FSO" (1984) lub zamienię na „żuka" - 26.600.000. Kielce, 595-28. 21824/g

„LIAZA" - skrzynia wywrot. (1990). Górno 24. 21816/g

SPRZEDAM pilnie „poloneza" (90). Kielce, 61-31-44. 21794/g

DOBERMANY - szczenięta rodowodowe. Radom, 471-64. 9894/r

„FSO 1500" combi (1988), „żuka" blaszaka (1990) - składany, 31.000.000 lub zamienię kompresor na 220 V. Kielce-Białogon, Płazowa. 21772/g

„MERCEDESA 124 200 TD" combi (1986). Tel. (047) 53-23-45. 21784/g

SPRZEDAM kury nioski. Bańcerowski Jan, Gardzienice, 27-310 Ciepielów, tel. 123, woj. Radom. 9906/r

„UNO" kontyngent 1993. 31-81-30. 21766/g

OVERLOCK - 32-51-14. 21560/g

TELEWIZOR „sharp" 21. Kielce, 66-78-12. 21567/g

„TOYOTĘ corollę 1.3 XLI" (1991). Tel. 25-253. 21619/g

BETONIARKI, taczki u producenta najtaniej „Defro", Ruda Strawczyńska 103, tel. 85 Strawczyn. 20595/g

JAJA świeże bezpośrednio z fermy. Bilcza, Nowak. Kielce, 117-041, 117-168. 20215/g

WÓZKI dziecięce. Produkcja, sprzedaż. Ceny zbytu. Kielce, ul. Piaski Małe 5, tel. 31-76-78. 20708/g

SPRZEDAM „forda sierre" (87). 28-641. 21952/g

„126P" (87) sprzedam. Wojska Polskiego 115. 21928/g

SPRZEDAM „126p" (IX.90), I właściciel. Wojciech Toman, Kije 92. Tel. 72-21. 21949/g

„POLONEZA" (90) - 85 mln. Tel. 61-86-27 po 13. 21939/g

SPRZEDAM kanapę, 2 fotele, 4 pufy, głośniki 60 kW, bibliotekę, tel. 31-93-88. 21951/g

„125P" (86 l 87). Daleszyce, tel. 411. 21956/g

SKŁAD drewna - m sześć. 3.500.000. Kielce, ul. Okrzei 10 (w podwórku). 507-39. 21905/g

SPRZEDAM 5 ton ogórków kiszonych. 61-81-97. 21941/g

OCIEPLAJĄCO-wyciszające płytki dekoracyjne sufitowo-ścienne. Najłaniej u producenta. Kielce, 66-09-31. 20803/g

OKAZJA! Stal zbrowana fi 1012 - 7.700.000, 10 km transport gratis. Nowiny, 59-407. 21097/g

SPRZEDAM „poloneza trucka" (1993), silnik D (1990). Kielce, 61-68-55, 32-53-48 wieczorem. 21740/g

DROBIARZ. Kielce, ul. Mielczarskiego 121, tel. 66-01-61. Oferuje: drób, jaja, wędliny. 21129/g

NAJTANIEJ! Styropian, wełna mineralna, otuliny termoizolacyjne, inne materiały budowlane. Czynne 7.30 - 15.30, soboty 8 - 12. „Wodrol", Kielce, ul. Witosa 76, (041) 31-71-47. 21437/g

OKNA, drzwi, materiały budowlane. „Mabud", Jędrzejów, ul. Dojazd 1, tel. 613-52. 2265/hk

DYME-8 z przystawkami - nową. Kielce, 61-06-89. 21902/g

„MERCEDESA busa 409" (1988) na bliźniakach. „Forda tranzita" (1991), „sanos" autokar (1978), koparkę „robas" (1985). Tel. 117-071. 21535/g

OKAZJA! Samochody „ford fiesta", „escort" fabrycznie nowe sprzedam w leasingu operacyjnym - możliwość odliczenia od podstawy opodatkowania. Skarżysko-Kamienna, (047) 53-10-27 lub 53-04-48. 1657/k

„INTERBUDEX", Kielce, płyty gipsowo-kartonowe, wełny szklane, folie zbrojone, Velux, blachy dachówkowe, drzwi profilowane, inne. Ścieżienniego 252 (tel. 61-50-65), Sienkiewicza 13 (68-07-60, 439-49). 2258/hk

„MARUD" - Przedstawiciel Cementowni „Małogoszcz" oferuje cement 500 i 450 oraz siporeks, cegłę białą, palową i inne materiały budowlane. Ceny konkurencyjne. Kielce, Zagnańska 72, tel. 484-19, fax 493-92, Skrzetlewska 4, tel. 68-44-40. 2264/hk

„SAMARĘ 1300" (89) - RM, hak. Kielce, 28-478. 21531/g

SPRZEDAM komplet garnków - jakość „Zepter", cena niższa o 40 proc. 61-13-91 po 15. 21946/g

SPRZEDAM „mercedesa 206D" - dostawczy. 61-13-91 po 15. 21945/g

SZANSA dla bezrobotnych - bezpłatne szkolenie, dobre wynagrodzenie. Kielce, 32-24-84. 21444/g

PRACA na platformach wiertniczych, zarobek 420 - 680 DM dziennie. Informacje korespondencyjne od zaraz. Agencja „EFEKT", 70-779 Szczecin 39, skrytka 39. 1675/k

PRACA (2.000.000 tygodniowo), wymóg: samochód, wiek do 32 lat. Tel. 32-24-84. 21719/g

JEŚLI chcesz zarobić 2.000.000 tygodniowo. 61-75-42. 21644/g

ZATRUDNIĘ asystentkę ze znajomością obsługi komputera, języka angielskiego i prawem jazdy oraz dziewczynę ze znajomością obsługi komputera i prawem jazdy. Oferty 21849 „SL" Kielce. 21849/g

PRACA

PRACA dla mężczyzn na platformach wiertniczych, zarobek 410 - 680 DM dziennie, korespondencyjnie informacji udziela Agencja „Riges", 68-200 Żary, skrytka 16. 107/94

AUTO-MOTO

„AUDI", „vw" - części zamienne. Kielce, Leśna 18, 435-79. 1930/gd

TŁUMIKI do samochodów zachodnich. Kielce, Leśna 18, 435-79. 1929/gd

„FORD" - części zamienne. Kielce, Leśna 18, 435-79. 1928/gd

„OPEL" - części zamienne. Kielce, Leśna 18, 435-79. 1928/gd

„MERCEDES" - części zamienne. Kielce, Leśna 18, 435-79. 1928/gd

AUTOALARMY, radia, znakowanie. Kielce, 429-67. 1868/gd

SZYBY samochodowe - sprzedaż, montaż. „Autofenix", Szewce 39 k. os. Nowiny, tel./fax 592-05 oraz Kielce, ul. Tarnowska 26. 1356/ag

ALTRONIKA - autoalarmy. Kielce, 434-79. 20467/g

HAKI holownicze. Kielce, 61-57-04. 21333/g

CZĘŚCI do samochodów zachodnich ze składu i na zamówienie oferuje KiM Auto-Części. Sklepy: Kielce, Targowa 18, 32-12-37, Mickiewicza 6, 423-73. 1859/gd

TŁUMIKI do samochodów zachodnich firmy BOSAL. „Moto-Mas", Kielce, Mickiewicza 6, 423-73, 32-12-37. 1860/gd

AUTOALARMY - PRESTIGE Audiovox USA: zniżki ubezpieczeniowe 3-5-letnia gwarancja, zabezpieczenie przed rozkodowaniem. Centralne zamki, immobiliser - szyfrowa blokada zapłonu. Radioodtwarzacze, głośniki. Znakowanie pojazdów. Autoryzowane serwisy: Kielce, ul. Manifestu Lipcowego 34, tel. 326-599, ul. Piotrkowska 191 („Polmozbyt"), tel. 66-32-07. 1352/ag

MONTAŻ urządzeń gazowych w samochodach benzynowych, gaźnikowych i z wtryskiem benzyny. „Sam-Gaz", Kielce, Kruszelnickiego 231, 555-27. 1887/gd

NISKIE CENY!!! Akumulatory, oguimienie, filtry, oleje, świece, akcesoria. Kielce, 570-02. Sklep firmowy „POLMAX", Batalionów Chłopskich 93. 20750/g

AUTOALARMY. ZAKŁAD NAJWYŻSZEGO ZAUFANIA poleca urządzenia ze zmiennym kodowaniem. Rzetelna informacja i doświadczenie. „Cebox", Kielce, Polna 7, 461-38. 1857/gd

AUTOGAZ - instalacje gazowe włoskich firm. Gwarancja, raty. Gas Service, Kielce, Pomorska 35, 486-74. 1855/gd

TRANSPORT tona. 55-123. 21558/g

KUPNO - sprzedaż, zamiana, komis samochodów. Kielce, Sienkiewicza 55, 68-36-00, 66-09-31. 20802/g

MOTOArt: autoczęści zachodnie, regeneracja tarcz sprzęgieł. Kielce, Bodzentyńska 33, 485-25. 17106/g

AKUMULATORY. Tanie. Niezawodne, 2 lata gwarancji. Dealer firmy „Akuma". Motor Zbyt, Kielce, ul. Żytnia 3/5, tel./fax 61-67-78. „Skoda" - części (wszystkie typy). 2177/s

TRANSPORT samochodu kraj - zagranica - 3 tony, osobowe - 2 sztuki. Kielce, tel. 473-44. 2240/hk

MARCO-Service, Kielce, ul. Karczówkowska 20, tel./fax (041) 524-43 poleca: - części do samochodów zachodnich i japońskich, sprzęgła LUK: amortyzatory MONROE (gwarancja). Sprowadzamy części na zamówienie. 2064/hk

FIRMA WYDZIERŻAWI - KUPI HALĘ PRODUKCYJNĄ 200 - 400 M SZEŚĆ.
ogrzewaną z suwnicą.
Kielce, tel./fax 528-31.
21920/g

ZELIN
ZAKŁAD ELEKTRONIKI I INFORMATYKI 1464/k
KIELCE, ul. Seminaryjska 27B, tel./fax: 68-70-17
Czynny: od 9. do 17., sobota do 14.
KOMPUTERY - DRUKARKI - KASY FISKALNE
OPROGRAMOWANIE DLA SKLEPÓW I HURTOWNI
TELEWIZORY - MAGNETOWIDY - ODTWARZACZE
SERWIS - SPRZEDAŻ GOTÓWKOWA I RATALNA

KIELECKA SZKOŁA JAZDY
KIELCE, ul. ŻYTNIA 1
tel. 61-18-97, 9-17
ZAPRASZA NA
KURS PRAWA JAZDY
KAT. A B T
* ROZPOCZĘCIE KURSU - 15.XII.94
* CZAS TRWANIA - 4 tygodnie
* MOŻLIWOŚĆ WPŁAT W DOGODNYCH RATACH (PRZY ZGŁOSZENIU 100 tys. zł)
2116/S4 ZAPRASZAMY!

Skład reklam: „Exbud 13" Biuro Reklam „Słowa Ludu", tel. 448-58, Kielce, ul. Targowa 18.

Redakcja nie odpowiada za treść zamieszczonych ogłoszeń.

http://cbc.wbp.kielce.pl/dlibra

OGŁOSZENIA DROBNE

KUPNO

KUPIĘ silnik „stara 28". 61–81–97. 21940/g

„BMW 3" (86 – 90). Kielce, (0–41) 32–46–81. 21793/g

SAMOCHODY wyeksploatowane, sprawne, rozbite. Kielce, 61–85–31. 20882/g

KUPIĘ „R 19", „clio", „escorta", „vectrę" (r. 91/92) diesel. Tel. 32–56–01. 21933/g

LOKALE

„ELIXIR" – pośrednictwo – nieruchomości – lokale. Kielce, 68–22–51 (poniedziałek – sobota 17.15 – 22). Tanie działki budowlane (Kielce, Dąbrowa, Piekoszów). Kupimy wolne mieszkania M–2, M–3. 1903/gd

AGENCJA „Wygoda" sprzeda M–4 – Bociianek, Czarnów. Tel. 66–05–93. 2192/s

INTERLOCUM, 453–62 sprzeda domy (KSM, Związkowiec), segment (Świętokrzyskie). 2193/g

KIELECKA GIEŁDA NIERUCHOMOŚCI – kupno – sprzedaż – zamiana, obsługa prawna, wyceny (biegły). Kielce, Słowackiego 12, 463–63. Szczegółowa oferta telegazeta Telkat. 1258/ag

JEDNOPOKOJOWE (własnościowe) zamienię na większe. Kielce, 31–00–12. 21918/g

SPRZEDAM dom lub zamienię na mieszkanie. Kielce, tel. 32–23–38. 21922/g

SPRZEDAM pawilon handlowy 72 m. Kielce, ul. Wikaryjska 1, tel. 68–50–67. 21875/g

KUPIĘ kawalerkę w Kielcach z telefonem. Kielce, 31–98–97. 21925/g

MIESZKANIE dwupozimowe, 130 m kw. plus dwa garaże przy ul. Żółkiewskiego sprzeda firma. Ulga podatkowa, premia gwarancyjna. Tel. 61–54–71. 21833/g

AGENCJA. 68–75–88. 21766/g

POKÓJ mężczyźnie. 316–216. 21847/g

POSZUKUJĘ mieszkania do wynajęcia. 408–06. 21805/g

MIESZKANIA do wynajęcia. 68–75–88. 21768/g

MIESZKANIE 3–pokojowe Na Stoku z telefonem do wynajęcia. Płatne z góry za rok. Tel. 68–21–17 (9 – 18). 21652/g

SPRZEDAM lub wydzierżawię pawilon na Plantach. Tel. 565–77. 21622/g

„NIDA" posiada do wydzierżawienia pomieszczenia w biurowcu przy ul. Wesołej 51 oraz ul. Okrzei 35. Kielce, 61–11–31 w. 228. 1312/ag

OBRÓT nieruchomościami „Aktiv", Kielce, 682–641. 20248/g

ZAMIENIĘ własnościowe M–2 na większe lokatorskie. 61–91–10. 21927/g

POSZUKUJĘ kawalerki do wynajęcia. Tel. 458–78, godz. 9 – 17. 21950/g

POSZUKUJĘ pomieszczenia. Tel. 222–31. 21934/g

AGENCJA „Wygoda" – wynajem, kupno – sprzedaż – zamiana. Poszukujemy mieszkań (sprzedający gratis). Kielce, Sienkiewicza 76, 66–05–93, 66–13–61. 2149/s

GARAŻ murowany – Mieszka I sprzeda Pośrednictwo „Kontrakt", Sienkiewicza 76, 68–33–22, 66–33–45. 2166/s

DOM Chełmce zamienię na mieszkanie. Pośrednictwo „Kontrakt", 68–33–22, 66–33–45. 2175/s

AGENCJA. 61–71–63. 20895/g

POTRZEBNY lokal handlowy 35 – 40 m kw. w Kielcach – centrum, telefon oraz lokal na hurtownię 130 – 150 m kw., telefon, c.o. Oferty 21954 „SL" Kielce. 21954/g

NIERUCHOMOŚCI

INWESTOR – kupno, sprzedaż, wynajem, wycena. Kielce, Targowa 18, pok. 418, 435–50. 20907/g

SPRZEDAM działkę w Sukowie, 1800 m kw. 510–57, po 17. 21859/g

SPRZEDAM plac bud. 1000 m kw. na Barwinku. Tel. 250–80. 21878/g

SPRZEDAM działkę 1058 m w Cedzynie. Tel. 68–50–67. 21876/g

KUPIĘ kontener na placu hurtowym w Kielcach przy Poleskiej lub Żniwnej. Oferty 21953 „SL" Kielce. 21953/g

NAUKA

COMPUTEX – kursy komputerowe. Kielce, Wesoła 46, tel. 432–02. 2178/s

MATEMATYKA. 61–50–75. 21282/g

KURSY angielskiego. Lektorzy Anglicy. Kielce, 66–39–06. 21349/g

KURSY przygotowawcze na studia medyczne (wykładowcy z Collegium Medicum (UJ), Kraków, Straszewskiego 25, 21–91–49. 1645/k

MEDYCYNA

PROTEZOWANIE. Naprawa. Kielce, 502–52. 1287/ag

GINEKOLOGICZNE zabiegi do 24 tygodni, renomowane kliniki, gabinety europejskie, umiarkowane ceny. „Marktur", Łódź, (0–42) 32–73–49, 30–23–28. 426/kw

GASTROSKOPIE – lek. E. Mazur. Kielce, Wojska Polskiego 51, p. 407 (Poliklinika), tel. 29–366. 21599/g

TURYSTYKA

WCZASY, zimowiska. Kraj, zagranica, wynajem autokarów. „BIT", Kielce, 660–560. 20741/g

HARCTUR, Kielce, tel. 489–20, 448–41, zaprasza na sylwestra – Bieszczady, cena 1.600 tys., Słowacja, cena 1.400 tys., zimowisko Słowacja – 2.700 tys., Budapeszt – piątki. 21081/g

PRZEJAZDY Hiszpania, wynajem mikrobusów, wyjazdy Tuszyn. Kielce, 61–54–52. 20997/g

PRZEJAZDY Niemcy, Francja, Hiszpania. 31–50–73, 32–23–90, 276–79. 21451/g

KIELCZANIN – przejazdy do Hiszpanii. Wynajem mikrobusów. Kielce, 31–40–34. 21601/g

HISZPANIA – regularne przejazdy. Kielce, 68–45–44. 21732/g

ŚWIĘTA, sylwester – Chańcza, Bocheniec. „Inter–Kodex", Kielce, ul. Paderewskiego 47, 66–03–50, 68–38–18. 21725/g

KOMIS

KOMIS, Paderewskiego 33, 66–44–74. 21302/g

ELEKTRONIKA

KOMIS, sprzedaż (ratalna, wpłata 10 proc., odsetki roczne 21 proc.), serwis RTV, AGD. Kielce, 446–35, Konarskiego 3 (parking przy Źródłowej). Hurtownia Baterii GP BATTERY VINNIC. 1622/k

TOWARZYSKIE

„ELIXIR" – towarzystwo pań. Matrymonium. Kielce, 493–54. 1846/gd

SAMARA – towarzystwo, masaże. Obożna 28a. 61–56–31 (17 – 5). 21748/g

TOWARZYSTWO pań. Tel. 61–25–49. 21904/g

AMAZONKA – masaże, towarzystwo. Tel. 22–408. 21326/g

TOWARZYSTWO atrakcyjnych pań. Czynne całą dobę. Przyjmę panie. Tel. 68–66–45. 21870/g

RÓŻNE

HURTOWNIA „FASON" zaprasza na przedświąteczne zakupy: swetry męskie i damskie (duży wybór), tuniki, golfy, getry, leginsy, grube koszule męskie, szale, szaliki, figi damskie, skarpety dziewczęce. Kielce, ul. Dymińska 30 (teren sklepu GS), 61–16–90, 1388/gd

LOMBARD, 68–22–42, natychmiastowe pożyczki pod zastaw. Kantor w hotelu „Bristol", także w niedzielę, 68–22–24, nocny 66–30–65. 970/ag

ZAMIENIĘ „opla kadetta 1.6D" (86) na nowszy lub kupię (bezwypadkowy albo mało uszkodzony). 66–08–13. bo

BADANIE bilansów spółek. „Profit–Bilans", Kielce, tel. 31–89–93. 21624/g

TAROT – wróżba. Specjalnie dla Ciebie. Kielce, tel. (0–90) 335–465. 21625/g

ODZIEŻ używana, niesort, importer. Ostrowiec, 65–12–62. 9067/o

KUPIĘ stare meble, zegary, także zniszczone. Kielce, 68–93–99. 21781/g

KAWIARNIA „Relax" zaprasza na bal sylwestrowy. Tel. 31–42–77. 21883/g

ZGUBY

ŁATO Mariusz zgubił legitymację szkolną. 635/j

UNIEWAŻNIA się pieczątkę o treści: PH AKCED, Krzysztof Cedro, 25–561 Kielce, Sieje nr 85. 21917/g

USŁUGI

CONSTRUCTION – bezpośredni dystrybutor „NIDA GIPS", ul. Górna 20, tel. 490–11 wewn. 159, 490–13 wewn. 159, suche tynki, sufity podwieszane. Adaptacja strychów, wnętrz. 1354/ag

ŻALUZJE – tanio. 66–08–13. 20437/g

NAPRAWA telewizorów, magnetowidów. Przestrajanie, telegazeta, najtaniej. 61–01–69, inż. Krystek. 21867/g

WYPOŻYCZALNIA samochodów. 31–14–82. 21881/g

TRANSPORT oraz sprzedaż materiałów budowlanych z dostawą na miejsce. Piekszów, 452–21 od 7 do 16. 20925/g

USŁUGI hydrauliczne – instalacje z tworzyw sztucznych i tradycyjne. Tel. 31–00–12. 21946/g

UKŁADANIE glazury, terakoty. Kielce, 32–42–18. 21843/g

BLACHARSTWO, konserwacja. 598–37. 21814/g

CZYSZCZENIE dywanów, tapicerki samochodowej. 31–14–60. 21812/g

TRANSPORT – platforma 3,5 t. Tel. (0–41) 27–775. 21817/g

TAPETOWANIE – malowanie. 31–42–79, 61–72–02. 21820/g

ŻALUZJE poziome, pionowe. 31–04–97. 21758/g

LAWETY – wypożyczalnia. 31–65–88, 68–32–12. 21785/g

FIRMA Budowlana ZA–ZAPART poleca Państwu usługi remontowo–wykończeniowe, np.: malowanie, tapetowanie, układanie glazury, terakoty itp. Kielce, 66–40–30. Faktury VAT. 21775/g

ULOTKI reklamowe. Małe nakłady. Kielce, 31–18–92. 21786/g

NATRYSKOWE malowanie wnętrz. 28–089, 28–105. 21674/g

ŻALUZJE pionowe, poziome, drzwi harmonijkowe. Produkcja, montaż. Kielce, Warszawska 199, tel. 32–58–13, tel./fax (0–41) 68–68–77. 21782/g

TRANSPORT 3 tony. 66–05–36. 21701/g

WIDEOFILMOWANIE – fotografowanie. Tel. 68–56–99. 21673/g

NAPRAWA piecyków gazowych. Kielce, 61–26–87. 21682/g

AUTO–DOM–ALARM. Kielce, 434–79. 21551/g

DOMOFONY. Kielce, 434–79. 21552/g

ŻALUZJE verticale. Kielce, 26–968. 21497/g

PRZEWÓZ busem dziewięcioosobowym. Znajomość języka niemieckiego. Kielce, 61–95–03. 21602/g

PRZYŁĄCZA – instalacje: gazowe, wod.–kan., c.o. Kielce, 49–236. 19203/g

NAPRAWA, przestrajanie. Tel. 521–83, Komar. 20065/g

ROLOKASETY. Żaluzje pionowe. Chęcińska 18. 68–41–33. 19653/g

„BEST" – dodatkowe drzwi. 61–17–86. 20687/g

TAPETOWANIE – malowanie. 536–04. 20776/g

PRZEWÓZ osób busem. Kielce, 31–80–54. 20881/g

TRANSPORT 1,5 t, „mercedes". Kielce, 61–94–68. 21261/g

MALOWANIE solidnie. 68–94–72. 21271/g

ŻALUZJE wszystkich typów i naprawa. 31–45–56. 21324/g

NAPRAWA pieców gazowych c.o. i „mora". 66–10–08. 21331/g

TANI transport 1,5 tony. 570–03. 21494/g

OGÓLNOBUDOWLANE. VAT. 61–62–45. 21527/g

ZAKŁAD Naprawy RTV. Montaż anten. Piekoszów, tel. 16–10–80 (10 – 18). 21351/g

TAPETY natryskowe, sufity podwieszane, elewacje PCV. (0–41) 31–44–66. 21735/g

CZYSZCZENIE dywanów. 61–27–09. 21743/g

ŻALUZJE pionowe, drzwi harmonijkowe, roletki wewnętrzne. Kielce, 61–84–86. 20040/g

ALARMY PROFESJONALNE. Kielce, Puscha 7. 68–86–55, 68–83–69. 18856/g

HADES – dodatkowe drzwi, również stalowe. Kielce, 31–29–83. 20300/g

PROJEKTY typowe budynków mieszkalnych, gospodarczych, warsztatowych, KNR–y „Gepro", Kielce, Barwinek 14/54. Tel. 61–78–98. 17570/g

TRANSPORT 1 – 6 ton. Kielce, 66–18–35, 485–25. 19276/g

CYKLINOWANIE, układanie. 443–55. 20866/g

USŁUGI dźwigowe. Kielce, 66–44–46. 21304/g

TAPETOWANIE, malowanie, boazeria. 66–08–07. 21899/g

STOKPOL
HURTOWNIA SPOŻYWCZA W KIELCACH
KIELCE, ul. Domaszowska 69A, tel./fax: 470–36 wewn. 34, 470–37 wewn. 34
Dystrybutor firmy Van den Bergh Foods Polska
poleca herbaty Lipton w pełnym asortymencie.
1909/gd

STOKPOL
HURTOWNIA SPOŻYWCZA W KIELCACH
KIELCE, ul. Domaszowska 69A, tel./fax: 470–36 wewn. 34, 470–37 wewn. 34
Dystrybutor firmy Alima Gerber
Zaprasza odbiorców hurtowych i detalicznych. Korzystne warunki i formy płatności.
Życzymy udanych zakupów!
1909/gd/1

Z okazji zbliżających się Świąt Bożego Narodzenia oraz Nowego Roku firma
STOKPOL
życzy wszystkim Handlowcom spokojnych i wesołych Świąt oraz bogatego Gwiazdora.
Właściciele i pracownicy
1910/gd6

STOKPOL
HURTOWNIA SPOŻYWCZA W KIELCACH
KIELCE, ul. Domaszowska 69A, tel./fax: 470–36 wewn. 34, 470–37 wewn. 34
Dystrybutor firmy Nutrexpa Polska
poleca produkty: Cola Cao
Zapraszamy w godz. 8 – 16.
1909/gd/2

STOKPOL
HURTOWNIA SPOŻYWCZA W KIELCACH
KIELCE, ul. Domaszowska 69A, tel./fax: 470–36 wewn. 34, 470–37 wewn. 34
Dystrybutor firmy terra vita
Oferuje szeroki wybór czekolad i kremów czekoladowych
Zapraszamy w godz. 8 – 16.
1909/gd/3

STOKPOL
HURTOWNIA SPOŻYWCZA W KIELCACH
KIELCE, ul. Domaszowska 69A, tel./fax: 470–36 wewn. 34, 470–37 wewn. 34
Dystrybutor firmy van Melle
(Mentos, Fruittella)
Życzymy udanych zakupów!
Zaprasza odbiorców hurtowych i detalicznych.
1909/gd/4

STOKPOL
HURTOWNIA SPOŻYWCZA W KIELCACH
KIELCE, ul. Domaszowska 69A, tel./fax: 470–36 wewn. 34, 470–37 wewn. 34
Dystrybutor firmy Dr.Oetker
poleca pełny wybór produktów
Życzymy udanych zakupów.
1909/gd/5

Skład reklam: „Exbud 13" Biuro Reklam „Słowa Ludu", tel. 448–58, Kielce, ul. Targowa 18. Redakcja nie odpowiada za treść zamieszczonych ogłoszeń.

http://sbc.wbp.kielce.pl/dlibra

OGŁOSZENIA DROBNE

EKSPRESOWE

KUPIĘ silnik „golfa". Kielce, 61–09–53. 22045/g

KUPIĘ „syrenę" w dobrym stanie, zarejestrowaną. Tel. (0–41) 28–004, po 17. 22023/g

SPRZEDAM „fiata tipo" (92 r.). 483–45. 22024/g

SPRZEDAM „fiata 126p" (82 r.). Tel. 31–07–76. 22028/g

TANIO „cinquecento 704" (VII.93 r.). 66–71–59. 22029/g

SPRZEDAM „zastawę 1100" (82 r.). 16.000.000. Tel. 31–94–55. 22031/g

SPRZEDAM „hyundai excel" (1988). Tel. 61–31–65. 22026/g

WIEŻE stereo „sncheider" i lodówkę tanio sprzedam. Kielce, 61–50–60. 22027/g

ZAKŁAD ciesielski – dachy, pokrycia bitumiczne, ocieplenia poddaszy, fundamenty, schody, rachunki VAT. 31–37–32, 61–98–82 (16 – 20).22017/g

SPRZEDAM „zastawę 1100" (1982r.). Kielce, 68–32–21. 22043/g

SPRZEDAM „126p" (1989). Kielce, tel. 11–50–29. 22025/g

SPRZEDAM „amigę 500", monitor, osprzęt. Kielce, 68–28–18. 22044/g

KIOSK – Planty sprzedam lub wynajmę. 32–40–52. 22048/g

SPRZEDAM pilnie „skodę favorit 135" (1989 r.), I rejestracja 1992 r. Nowa Słupia, tel. 117. 21970/g

„VW GOLFA" (89 r.). 427–71.21965/g

„RENAULT trafic" (1983 r.) 2100 D, silnik i części do „renault 5". Dolna 21, Pakosz. 21974/g

IBM 486DLC – 22.900.000. Kielce, 68–62–17, do 16. 21972/g

„FORDA escorta" (88/89). 68–92–21. 21964/g

„ŁADĘ samarę" (90), „FSO" (90 r.), „skodę favorit" (91). 61–26–14.21979/g

SPRZEDAM „fiata 125" (79), stan dobry. Tel. 173 Daleszyce. 22003/g

SPRZEDAM „fiata 125p" (87). Kielce, 11–19–33. 22020/g

SPRZEDAM „stara 200" składak. Wojsławice 70. 22005/g

„POLONEZA" (83). Kielce, 11–46–44. 22014/g

SPRZEDAM tanio „forda scorpio" (1986). Kielce, 31–98–71. 22022/g

SPRZEDAM „peugeota 405 SRI" (1989). Kielce, 31–04–12. 21984/g

SPRZEDAM „126p", „volkswagena golfa". Kielce, 31–70–65. 21983/g

SPRZEDAM „126p" (91 r.). Tel. 530–13, godz. 9 – 17. 21996/g

„FSO" combi (1989). Tel. 61–91–85. 22013/g

SPRZEDAM tanio lodówkę, regały „kalwaria", kanapę. Tel. 31–63–71. 21960/g

SPRZEDAM „poloneza caro" (1992). Starachowice, 74–59–51. 217/st

KARP królewski, żywy – tanio.
Wójcicki Andrzej
Budy k. Buska–Zdroju
2230ù/g

Firma dystrybucyjna *NIKA* poszukuje przedstawiciela handlowego

na teren Kielc i okolic do bezpośredniej współpracy z firmą Gillette.

Osoba ubiegająca się o ww. stanowisko powinna być:
– dyspozycyjna
– obowiązkowa
– dobrze zorganizowana
– posiadająca prawo jazdy.

Spotkanie zainteresowanych 20.XII. o godz. 10. Kielce, ul. Domaszowska 140
1387/ng

„OKPOL"
CENY PRODUCENTA
OKNA
TERMOIZOLACYJNE PLASTIKOWE i DREWNIANE
DRZWI
Kielce, (Niewachłów I), ul. Bat. Chłopskich 77, tel. 571–91, 526–01 wewn. 34, 8–17, sobota 8–13
KONSKIE, ul. Kielecka 1, tel. 24–74
RATY
2142/k

Zakłady Urządzeń Chemicznych i Armatury Przemysłowej „Chemar" S.A. w Kielcach,
ul. K. Olszewskiego 6
zatrudnią od zaraz
spawaczy posiadających uprawnienia B 2, 1 i R 2, 1 z doświadczeniem w spawaniu w osłonie gazów, łukiem krytym pod topnikiem i elektrodą nietopliwą.
Oferty przyjmuje i informacji udziela Dział Kadr i Szkolenia pokój nr 4, parter budynku dyrekcyjnego, telefon – centrala 66–48–41, wewn. 261.
1684/k

OC
POSIADACZY POJAZDÓW
w roku 1995
To ubezpieczenie musisz mieć
Opłać je tam, gdzie
*** bezpiecznie**
*** wygodnie**
*** pewnie**
SPÓŁKA AKCYJNA PZU ROK ZAŁ. 1803
dla posiadaczy samochodów osobowych
za darmo
Zielona Karta Assistance (pomoc medyczna i techniczna w razie wypadku lub awarii pojazdu za granicą)
Przy opłacie składki rocznej jednorazowo korzystasz dodatkowo z 10% obniżki
niezależnie od zniżek:
do 60% za bezszkodowy przebieg ubezpieczenia
50% dla inwalidów wojennych i wojskowych oraz inwalidów-kombatantów
5% za kontynuację ubezpieczenia w PZU SA
5% dla osób fizycznych posiadających karty Club „S"
1682/k

Skład reklam: „Exbud 13" Biuro Reklam „Słowa Ludu", tel. 448–58, Kielce, ul. Targowa 18. Redakcja nie odpowiada za treść zamieszczonych ogłoszeń.

http://sbc.wbp.kielce.pl/dlibra

Telewizja-Radio-TVSat

CZWARTEK 15 grudnia

PROGRAM I

6.00 Kawa czy herbata?
8.00 „Oddział dziecięcy" – serial prod. angielskiej
8.30 Tut Turu – quiz
8.45 Gimnastyka; „Reksio"
9.00 Wiadomości
9.10 Mama i ja
9.25 Domowe przedszkole
9.50 Porozmawiajmy o dzieciach
9.55 Muzzy Comes Back
10.05 „Żar tropików" (22-ost.) – serial prod. USA
11.00 Gotowanie na ekranie
11.20 To jest łatwe
11.30 Kwadrans na kawę
11.45 Żyć bezpiecznie
12.00 Wiadomości
12.10 Agrobiznes
12.15 Telewizja edukacyjna
12.15 Magazyn Notowań – Królewska ryba; Ryby na eksport
12.40 Czwartkowe spotkania z przyrodą – Taki pejzaż
13.00 Między nami zwierzętami
13.20 „Zwierzęta świata" – „Powietrzni clowni" – film dok. prod. ang.
13.50 Robinsonowie
14.10 „Zakręt – Kim jestem?
14.25 „Pierwsze 365 dni życia dziecka" (11) – serial
15.00 Czad Komando
15.30 Słowa, słówka i półsłówka
16.00 „Oddział dziecięcy" – serial prod. angielskiej
16.25 „CRO" (1) – srial anim.
17.00 Teleexpress
17.20 Filmidło
17.40 Taki jest świat
18.00 Miniatury
18.05 „Małe cudo" – serial
18.30 Magazyn katolicki
19.00 Wieczornyka
19.30 Wiadomości
20.10 „Żar tropików" (22-ost.) – serial prod. USA
21.05 Tylko w Jedynce
21.50 Magazynio – program satyryczny
22.00 Diariusz – magazyn rządowy
22.10 Szwejki? – program wojskowy
22.25 Pegaz
23.00 Wiadomości gospodarcze
23.15 Reportaż
23.55 „Wielka droga" – film fab. prod. fr. (1987 r., 103 min.), reż. Jean Loup Hubert, wyk.: Richard Bohringer, Anemone, Antoine Hubert, Christine Pascal
1.40 „Juma" – reportaż
1.55 Zakończenie programu

PROGRAM II

UWAGA

Do godziny 16.00 nastąpi przerwa w nadawaniu II programu TVP z nadajnika na Św. Krzyżu.

7.00 Panorama
7.10 Sport telegram
7.20 Gość poranny
7.30 Nauka jezyka angielskiego
7.40 Dwójka o poranku – muzyczne nowości
8.00 Program lokalny
8.30 „Sherlock Holmes i doktor Watson" – serial prod. polsko–angielskiej
9.00 Transmisja z obrad Sejmu, w przerwie ok.
13.00 Panorama
14.55 Powitanie
15.00 „W krainie dinozaurów" (3) – serial USA
15.30 Skrzydła bliżej marzeń
16.00 Niepokoje końca tysiąclecia – O duszy, naturze i cywilizacji
16.30 Seans filmowy
17.00 „Umarłym ku pamięci film" – film dok., będący próbą rekonstrukcji wydarzeń w Kopalni „Wujek" z 16.XII.1981 r. które skomentują ich uczestnicy i świadkowie
18.00 Panorama
18.10 Program lokalny
19.00 Koło fortuny – teleturniej
19.35 Klub pana Rysia – program edukacyjny Ryszarda Wyrzykowskiego i Mikołaja Haremskiego
20.00 „Żywym ku przestrodze" – ciąg dalszy dokumentu o następstwach tragedii górników z Kopalni „Wujek"
21.00 Panorama
20.35 Auto
22.05 „Siła uczuć" – film fab. prod. angielskiej (1989 r., 105 min.), reż. David Wheatley, wyk.: Ian Bannen, Sean Bean, Clare Holman, Jane Horrocks, Owen Teale, Billie Whitelaw, Frank Windsor
0.00 Panorama
0.05 Sport telegram
0.15 Art noc
1.25 Zakończenie programu

POLONIA

6.55 Dzień dobry z Polski 7.00 Panorama 7.10 Dzień dobry z Polski 9.00 Wiadomości 9.15 Polskie ABC 10.00 Bank nie z tej ziemi 10.45 Komentarz polityczny 11.40 Impreseje z lat osiemdziesiątych 12.00 Wiadomości 12.15 Chłopcy – film (powt.) 13.45 Co nowego? – Grażyna Świtała 14.00 Jeden z dziesięciu 14.30 Rozmowa dnia 15.00 Magazyn motoryzacyjny 15.15 Zulu Gula 15.30 Dzieje mniej znane: Teatr Polskiego Radia w latach powojennych 16.05 Znaki czasu 16.30 Tylko Kaśka – serial 17.00 Teleexpress 17.15 Najdłuższa wojna nowoczesnej Europy 18.10 Sport z satelity 18.40 Dobranocka 18.50 Sport z satelity 19.30 Wiadomości 20.00 Studio Kontakt 20.45 Tata, a Marcin powiedział... 21.00 Panorama 21.30 Jerzy Szaniawski – Kowal, pieniądze i gwiazdy 23.05 Slepy bokser – film sportowy 0.30 Tworzenie świata 0.55 Zakończenie programu

POLSAT

8.00 Mis Jogi – serial ang. 8.30 Szczęśliwy rzut 9.00 Sąsiedzi – serial austral. 9.30 Skrzydła – serial USA 10.00 Dallas – serial USA 11.00 Gra – film polski 12.35 Airwolf – serial USA 13.30 W drodze 14.10 Szpieg w masce – film polski 15.45 Kurs języka angielskiego 16.00 Wędrówki z Alkiem Lwowem 16.30 Informacje 16.45 Gramy! 16.55 Jonny Quest – serial 17.25 Szczęśliwy rzut 17.55 Sąsiedzi – serial austral. 18.30 Informacje 19.00 Plus minus 19.15 Skrzydła – serial USA 19.45 Plus minus – program publ. 20.00 Więźniarki – serial 21.00 Statek miłości – serial USA 22.00 Informacje 22.25 Gramy! 22.30 Gillette World Sport Special 23.00 Na każdy temat – talk show 0.00 Oskar – magazyn filmowy 0.30 Fashion TV 1.00 Pożegnanie

TVK KIELCE

9.00 Kielecki kwadrans 9.25 Piosenki na dzień dobry 9.35 Naftalinka – bajki 9.35 Życie w kolorach tęczy 10.05 Saga zwierząt – film przyr. 10.30 Na księgarskiej ladzie – program poradniczy 10.45 Dzieci wiatru 12.05 Telegazeta 17.15 Kielecki kwadrans 17.40 Życzenia na dziś 17.45 Naftalinka – bajki 17.55 Potyczki z językiem 18.10 Oni zmienili świat – serial 19.05 Rekontra – teleturniej na telefon 19.30 Ludzie i sprawy 20.45 Dzień wiatru – film przygodowy prod. fr. 21.05 Kielecki kwadrans (powt.) 21.55 Rozmowy w TKK 22.10 Trans World Sport 23.05 Abraham – patriarcha przymierza – film fab. 0.00 Przekaz tekstowy

TV „DAMI" RADOM

10.00 Biuro obrotu nieruchomościami 10.15 Cudze chwalicie – magazyn historyczny 10.40 Popza prawem – serial 11.35 Magury – serial kom. 12.10 To tylko sen – dramat psychol. 13.50 Eurotrash 14.20 Ford Boyard – gra telewizyjna 16.30 Prezentacje MCM – Cyndie Lauper 16.50 Biuro obrotu nieruchomościami 17.30 Teledziennik 17.50 Radomski magazyn kulturalny 18.30 Poza prawem – serial sensac. 19.25 Caffe American – serial komediowy 20.00 Teledziennik 20.30 Ucieczka z gulagu – film sens. prod. USA 22.20 Oko, artysta futbolu – film dok. 22.45 Pół godziny z MCM 23.25 Teledziennik 23.55 Niezwykły aniol stróż – Różowa seria

ATV – PROGRAM FILMOWY DLA TELEWIZJI KABLOWEJ

18.20 Zapowiedź programu 18.25 W klatce – z cyklu Poza prawem 19.15 Co nas czeka? 19.20 Kochaj tego, z kim jesteś – z cyklu Całe Americain – serial kom. prod. USA 19.45 Program lokalny – muzyka 20.00 Ucieczka z gulagu – film sensac. prod. USA 21.40 Oko, artysta futbolu – film dok. 21.55 Pół godziny z MCM 22.25 Na dobranoc

TVK „OSTROWIEC"

18.20 – 22.35 Program ATV 22.35 Telegazeta TVK „Ostrowiec"

RADIO KIELCE

5.00 Nowinki z Radiowej w opr. W. Kusiaka 6.00, 9.00, 11.00, 13.00, 15.00, 16.00, 19.00 Wiadomości 6.05 Aktualności dnia w opr. M. Smożewskiej–Wójcikiewicz 16.05 Aktualności dnia w opr. K. Irskiego 7.30 i 17.30 Sport 8.10 Program reklamowy 8.30 Dziś w programie 8.50 Radiowa gieldа pracy 9.10 Nie czytałeś – posłuchaj 9.15 Muzyka dla wszystkich 10.00, 14.00, 20.00 Magazyn informacyjny 10.10 Regionalne notowania walutowe 10.13, 12.10 Kurier ogłoszeniowy 10.30 Pół godziny dla rodziny – w opr. M. Smożewskiej–Wójcikiewicz 11.10 Sprawa na dziś – Ogrodnictwo 12.00 Plus w południe 12.30 W ludowych rytmach 13.10 Rozmaitości i muzyka w opr. M. Podwysockiej 14.15 Od 7 wzwyż – aud. P. Solarza 15.10 Autoradio – motoradio 18.00 Plus w opr. A. Adamczyka i M. Orkisza 18.30 Wygraj z gramatyką – aud. J. Wróblewskiego 19.10 Coca–Cola is The Music 19.40 Metal Max 19.55 Baśnie do poduszki 20.10 Radio po kolacji: Czwartek literacki – wopr. M. Karpińskiej i B. Nowickiego 22.00 BBC 23.00 Muzyczne klimaty 24.00 Nocne Kielce.

RADIO „JEDNOŚĆ"

6.00 Przebudzanki muzyczne 6.30, 7.00 Serwis 6.35 Kalendarium na dziś 6.50 Słowo na dziś 7.15 Transmisja mszy św. z kościoła Św. Trójcy 8.00 Poranny blok muzyczno–informacyjny, a w nim: 8.00, 9.00, 10.00 Serwis informacyjny 8.10 Program na dziś 8.30 Serwis sportowy 8.35 Przegląd prasy 8.45 Kalendarium 9.10 Rynek pracy 9.20 Duży konkurs o sporą nagrodę 9.30 Rekolekcje adwentowe – prowadzi ksiądz Mieczysław Maliński 10.15 Komunikaty – ogłoszenia 10.30 Krótki przegląd prasy katolickiej – przyg. J. Jopowicz 11.15 On i ja – aud. E. Józefczyk 11.30 Wspólna modlitwa południowa 12.15 Trzy kwadranse z muzyką klasyczną – prow. A. Wielochówna 13.00 Popołudniowy blok muzyczno–informacyjny, a w nim: 13.00, 14.00, 15.00 Serwis informacyjny 14.15 Komunikaty, ogłoszenia 15.30 Kielecki dziennik radiowy 15.45 Informator kulturalny 16.05 Wyszytko po polsku – aud. T. Pierzaka 16.25 Rynek pracy 17.15 Mieszanka filmowa – aud. E. Pawlaki i G. Zięby 17.45 Duży konkurs o sporą nagrodę 18.00 Piosenki na życzenie – aud. z telefonicznym udziałem słuchaczy 18.30 Dobranocka, a w niej: 18.30 Wącz mi radio, mamo 18.45 Wieczorna modlitwa dzieci 19.00 Komunikaty, ogłoszenia 19.05 Nasze życie 20.00 Piosenki z kartek 20.30 Rekolekcje adwentowe – prowadzi ksiądz Mieczysław Maliński 21.00 Muzyczne ukojenie 21.10 Top Hits Disco Dance 22.00 Powieść na dobranoc – Przemija postać świata Hanny Malewskiej – czyta A. Cempura 22.15 W poszukiwaniu prawdy – audycja ks. M. Fałygi 23.30 W kręgu art–rocka – prow. A. Błaszkiewicz 1.00 Nocne muzykowanie

RADIO „REKORD" RADOM

Skróty Wiadomości 5.45 – 20.45 co godzinę, Serwisy Informacyjne 6 – 22 co godzinę, Serwis Sportowy 7.05, 18.05 i 22.05, Pogoda i Serwis Miejski 6.15, 7.15, 8.15, 12.15, 14.15, 15.15 Pogoda 20.05, 22.05, Kursy walut 9.10 i 14.30, Notowania Giełdowe 12.12 i 16.30. 5.00 i 10.00 „Rekord" na dzień dobry, 7.25 Przegląd prasy, 8.20 Konkurs Znak zodiaku, 9.15 Gość w studiu, 10.00 i 14.00 Czas na twój Rekord, 10.15 Serwis kulturalny 10.30 Horoskop Urodzinowy, 11.10 Konkurs – krzyżówka Radia „Rekord", 13.15 Konkurs – Dwa Pytania 14.00 i 18.00 Popołudnie z „Rekordem". Bloki relacji reportażskich: 16.15 Serwis kulturalny 16.25 Konkurs „Szczęśliwy numerek", 17.15 Gość w studiu 18.00 i 23.00 Wieczór muzyczny Radia „Rekord" 19.15 Konkurs muzyczny 20.10 Lista przebojów Radia „Rekord" 23.00 – 5.00 Z Rekordem przez sen

RADIO DIECEZJI RADOMSKIEJ „AVE"

6.00 Modlitwy poranne 6.15 Wiadomości 6.40 OmniDie – audycja młodzieży na kanwie Ewangelii 7.15 Wiadomości 7.30 Poranne przebudzanki 8.00 Program dnia, blok muzyczno–reklamowy 8.15 Wiadomości 8.30 Nasza rodzina (powt.) 8.45 Dobra książka 9.00 Eseje – R. W. Manowski 9.15 Wiadomości 9.30 Domowe ABC – G. Marek i W. Skórkiewicz 10.00 Biblia – Lectio continua – ks. prof. Z. Niemirski 10.15 Rozmowy o życiu religijno–moralnym młodzieży – ks. prof. Roman Adamczyk (powt.) 10.30 Rozmowy o religii – ks. prof. Daniel Swend (powt.) 10.45 Nauczanie Kościoła 11.00 Radio AVE dzieciom – B. Figarska G. Pieniążyj 11.15 Wiadomości 11.30 Spotkanie z redakcją tygodnika „AVE" (powt.) 11.45 Piosenka religijna 12.00 Anioł Pański, Godzinki, Rozańiec 12.45 Piosenka religijna 13.00 Magazyn filmowy – P. Wólczyński, reklama 14.00 Przegląd nowości muzycznych, reklama 14.15 Wiadomości 14.45 Bóg bogaty w miłosierdzie – ks. Z. Skorża 15.00 Koronka do Miłosierdzia Bożego 15.15 Muzyka sakralna 15.30 Czy wy wiecie, że jesteśmy rodziną – T. Wiosna 16.15 Wiadomości 16.30 Poznajemy historię Kościoła – ks. prof. A. Hejda 16.45 Radio Watykan 17.00 OmniDie – audycja młodzieży na kanwie Ewangelii (powt.) 17.30 Muzyka – modlitwa – ks. prof. W. Szary 17.45 Nauczanie Jana Pawła II 18.00 Msza św. 19.00 Muzyka sakralna i religijna 19.15 Wiadomości 19.30 Bajka na dobranoc – E. Warchoł 19.45 Dobra książka 20.00 Sport w Radiu AVE 20.30 Z działalności Sądu Kościelnego – ks. oficjał dr S. Suwała 20.45 Muzyka sakralna 21.00 Apel Jasnogórski, Godzinki 21.30 Nasza rodzina 21.45 Ewangelia na jutro 21.55 Program na jutro 22.00 Zakończenie programu

RADIO „LELIWA" TARNOBRZEG

Wiadomości co godzinę od 6.15 do 17.00, 9.00 – 10.00 Gorąca linia – pytania słuchaczy 16.00 – 17.00 Aktualności lokalne

6.00 Wstawaj, szkoda dnia 9.00 Poradniki domowe 12.00 W samo południe 14.00 Popołudnie z radiem 17.00 Muzyka Dance

Redakcja nie ponosi odpowiedzialności za zmiany w programie.

TANIO SZAMPANY

w szerokim asortymencie

oferuje

PHS SA O/Kielce, ul. Zakładowa 3, telefon 66–37–94.

1385/ag

FIAT

Dealer FIAT AUTO POLAND Firma „Solo"

posiada w ciągłej sprzedaży

CINQUECENTO 704

za gotówkę i na raty

Przyjmujemy zamówienia na samochody FIAT z **Kontyngentu Bezclowego 95**

Wszelkich informacji zasięgną Państwo bezpośrednio w siedzibie FIRMY w Dąbrowie bądź pod numerem telefonu 31–58–04

Solo FIAT DEALER
Dąbrowa 350, k. Kielc,
tel./fax 31–58–04.

1383/ag

Polski Handel Spożywczy SA w Warszawie Oddział w Kielcach

ogłasza nieograniczony pisemny przetarg ofertowy na sprzedaż nieruchomości wraz z prawem wieczystego użytkowania gruntów w Jędrzejowie przy ul. Dygasińskiego.

Nieruchomość ta obejmuje:

– budynek magazynowy o pow. 1.017 m kw.
– budynek hydroforni, portierni, stacji trafo 83 m kw.
– infrastruktura towarzysząca: sieć wodociągowa, kanalizacyjna, ogrodzenie
– wieczyste prawo użytkowania gruntów o pow. 32.910 m kw.

Cena wywoławcza nieruchomości wynosi 5.310.000.000 zł + VAT.

Nieruchomość posiada założone księgi wieczyste a lokale w ww. budynkach nie są zajęte przez najemców.

Oferty wraz z ceną nabycia należy składać w terminie 14 dni od daty ukazania się ogłoszenia w prasie w sekretariacie PHS przy ul. Zakładowej 3.

Komisyjne otwarcie kopert nastąpi dnia następnego o godz. 10.

Sprzedający ustala wadium w wysokości 10 proc. ceny wywoławczej, które należy wpłacić w kasie przedsiębiorstwa w terminie składania ofert.

Wadium przepada na rzecz sprzedającego, jeżeli oferent, którego oferta została przyjęta uchyli się od zawarcia umowy.

Wadium oferentów, których oferta nie została przyjęta podlegają zwrotowi bezpośrednio po zakończeniu przetargu a oferentowi, którego oferta została przyjęta wadium będzie zaliczone w poczet zakupu.

Koszty opłat notarialnych, sądowych i skarbowych obciążają nabywcę. Nabywca zastrzega sobie prawo do swobodnego wyboru oferty oraz unieważnienia przetargu bez podania przyczyny a w przypadku ofert równorzędnych dodatkowych negocjacji.

Informacje dodatkowe o nieruchomości można uzyskać pod numerem telefonu 511–56.

1384/ag

OGŁOSZENIE O PRZETARGU NIEOGRANICZONYM
PKP Oddział Gospodarki Mieszkaniowej
z siedzibą w Kielcach, ul. Paderewskiego 43/45,
tel. 66–93–81

ogłasza przetarg nieograniczony na rozbiórkę budynków mieszkalnego i gospodarczego oraz uporządkowanie terenu w msc. Rudki 1 gm. Jędrzejów, położony przy linii kolejowej Warszawa – Kraków km. 222.600.

– bud. mieszkalny – murowany, kub. 586 m sześc.
– bud. gospodarczy – murowany, kub. 86 m sześc.

1. Dodatkowych informacji oraz wzór oferty można uzyskać w siedzibie OGM Kielce, p. 150.

2. W przetargu mogą wziąć udział oferenci, którzy najpóźniej w dniu 4.I.95 r. do godz. 9 uiszczą wadium w wys. 2.500.000 zł w kasie stacyjnej w Kielcach.

3. Oferty wraz z ceną, do której należy doliczyć podatek VAT w wys. 22 proc. należy składać w zalakowanych i opieczętowanych kopertach w terminie do dnia 4.I.95 r. godz. 9 w biurze OGM Kielce, p. 150.

4. Publiczne otwarcie kopert z ofertami nastąpi w dniu 4.I.95 r. godz. 10 w biurze OGM Kielce, p. 215.

Oddział Gospodarki Mieszkaniowej zastrzega sobie prawo unieważnienia przetargu bez podania przyczyn.

22006/g

Rolnicza Spółdzielnia Produkcyjna w Potoku Wielkim gmina Jędrzejów

ogłasza przetarg nieograniczony na sprzedaż:

1) „nysa T–532" – szt. 1
2) autobus „autosan H–9–03" – szt. 1.

Przetarg odbędzie się 22 grudnia 1994 r. w świetlicy spółdzielni nr tel. 618–49.

I przetarg – godz. 9.
II przetarg – godz. 10.

Uczestnicy przetargu winni wpłacić wadium 10 proc. ceny wywoławczej. Samochody można oglądać w RSP w Potoku Wielkim w dni robocze.

Zastrzega się prawo unieważnienia przetargu bez podania przyczyn.

646/J

http://sbc.wbp.kielce.pl/dlibra

Sport Sport Sport Sport Sport

Czwartek, godz. 18, hala Iskry

POLSKA – AUSTRIA

Dzisiaj o godz. 18 w kieleckiej hali Iskry przy ul. Krakowskiej 72 dojdzie do międzypaństwowego pojedynku piłkarzy ręcznych POLSKI i AUSTRII, którego stawką będzie miejsce pierwszego rezerwowego w przyszłorocznych Mistrzostwach Świata w Islandii.

Dzisiejszy pojedynek będzie miał duże znaczenie dla obydwu reprezentacji i nie wykluczone, że jedna z nich wystąpi w finałowym turnieju. Miejmy nadzieję, że prawo to wywalczą biało-czerwoni, których z pewnością stać na zwycięstwo w dwumeczu z Austriakami. Przypomnijmy, że rewanżowe spotkanie odbędzie się już w najbliższą niedzielę (18 grudnia) w Innsbrucku.

Reprezentacja Polski pod wodzą trenera, **Jacka Zglinickiego** pieczołowicie przygotowywała się do dzisiejszego meczu, trenując w hali Iskry dwa razy dziennie. Wszyscy zawodnicy są zdrowi i wystąpią dzisiaj w pełni sił. Jak zwykle wiele zależeć będzie od formy dwóch zawodników, występujących na co dzień w lidze niemieckiej, **Tomasza Lebiedzińskiego** i **Grzegorza Subocza**. Zawsze gorąco dopingująca biało-czerwonych kielecka publiczność zapewne liczy na dobrą grę trzech zawodników Iskry/Ceresit – **Marka Budnego, Arkadiusza Błachy** i **Piotra Przybeckiego**, którzy wystąpią w dzisiejszym meczu. Oprócz nich trener **Jacek Zglinicki** będzie miał do dyspozycji następujących graczy: **Arkadiusza Dudarefa** i **Jacka Grzenkowicza** z Wybrzeża Gdańsk, **Roberta Nowakowskiego** i **Piotra Króla** z Hutnika Kraków, **Artura Górala, Krzysztofa Wróblewskiego** i **Wiesława Michalskiego** z Petrochemii Płock, **Romana Ogłaze, Roberta Lisa, Piotra Badowskiego, Sławomira Smólkę** i **Marka Stopczyńskiego** z Warszawianki, **Romana Wójcika** z Anilany, **Grzegorza Gowina** z Wisły Puławy i **Jacka Olejnika** ze Śląska.

Wczoraj w godzinach południowych przybyli do Kielc Austriacy i wieczorem odbyli trening w hali Iskry. Na miejscu jest też szwedzka para sędziowską, która poprowadzi to spotkanie. Działacze Iskry informują, że bilety w cenie 150 i 100 tys. zł są do nabycia w sklepach „A–Z" przy ul. ul. Jana Pawła II i Sienkiewicza, sklepie „Dora" (ul. Sienkiewicza) oraz w siedzibie klubu przy ul. Krakowskiej 72. **(pak)**

Grający w krakowskim Hutniku Robert Nowakowski powinien być silnym punktem naszego zespołu w dzisiejszym pojedynku przeciw drużynie Austrii.

Fot. **P. Polak**

Zaproszenie na strzelnicę

W najbliższą sobotę, 17 grudnia o godz. 9 na strzelnicy Świtu w Starachowicach rozegrane zostaną indywidualne mistrzostwa okręgu w strzelaniu z broni pneumatycznej młodzików, juniorów i juniorów młodszych. Organizatorzy – działacze Świętokrzyskiego Okręgowego Związku Strzelectwa Sportowego zapraszają zawodniczki i zawodników, zrzeszonych w klubach sportowych województwa kieleckiego i radomskiego.

(p)

Ratowanie wartości sportu

Nie tak dawno w Krakowie, podczas 3-dniowego sympozjum pod hasłem „Kościół a sport" spotkali się działacze Parafialnych Klubów Sportowych z całego kraju. Wśród uczestników tego zgromadzenia nie zabrakło także reprezentantów Kielc. Jednym z nich był ks. Andrzej Drapała z PKS Polonia Białogon, z którym rozmawiamy o problematyce poruszanej podczas krakowskiego forum.

☆ Kto uczestniczył w sympozjum?

– Choć ruch parafialnych klubów sportowych jest u nas jeszcze stosunkowo młody było to już drugie tego typu spotkanie trenerów, działaczy oraz księży opiekunów z całego kraju. Oprócz reprezentantów działających w naszym kraju 29 PKS uczestniczyło w nim także wielu byłych i obecnych sportowców żywo zainteresowanych tematyką poruszaną podczas wykładów i seminariów.

☆ Proszę powiedzieć jakie problemy zdominowały sympozjum?

– Przede wszystkim liczne patologie drążące naszą kulturę fizyczną oraz jakże wymowny i smutny obraz usportowienia polskich dzieci i młodzieży w porównaniu z innymi krajami. Przykładowo w Holandii sto procent dziewcząt i chłopców objętych jest pracą klubów, które nie mniejszą wagę przykładają do aspektów wychowawczych niż do kształtowania tężyzny fizycznej. We Włoszech wskaźnik ten oscyluje wokół 70 procent, w Niemczech i Francji – 50 procent, natomiast u nas tylko 5 procent. Trudno w tej sytuacji dziwić się coraz bardziej szerzącym się wśród młodzieży plagom narkomanii czy alkoholizmu.

☆ Czy ruch parafialnych klubów sportowych jest w stanie powstrzymać te patologiczne zjawiska i przyciągnąć młodych ludzi na obiekty sportowe?

– Nie sposób jednoznacznie odpowiedzieć na tak postawione pytanie. Na pewno nie będzie to łatwe zadanie. Naszym obowiązkiem jest jednak spróbować. Od razu wyjaśnię, że chodzi nam o budowanie modelu sportu z wartościami, a nie sportu wyznaniowego, jak niektórym może się wydawać. Musimy przede wszystkim promować człowieka, kształtować jego charakter i wolę, które uczynią go odpornieszym na zło, którego w sporcie także nie brakuje.

☆ W czym upatrujecie klucz do powodzenia?

– Najważniejsi są trenerzy i opiekunowie na co dzień stykający się z młodzieżą. To przecież oni kształtują nasz sport. Podczas krakowskiego sympozjum niejednokrotnie podkreślano często lekceważoną przez wielu działaczy rolę pierwszego wychowawcy młodzieży. Właśnie trener musi stanowić wzór dla swoich podopiecznych, a z wielu obserwacji doskonale zdaje sobie sprawę, że często bywa wprost przeciwnie.

(wid)

Pod koszami NBA

W nocy z wtorku na środę rozegrano kolejne pojedynki zawodowej ligi koszykarzy NBA. Oto rezultaty:

Atlanta Hawks – Minnesota Timberwolves 85:83, **Philadelphia 76-ers – Miami Heat** 105:90, **Charlotte Hornets – Milwaukee Bucks** 107:101, **Cleveland Cavaliers – Indiana Pacers** 90:83, **Dallas Mavericks – Los Angeles Lakers** 108:115, **Houston Rockets – Washington Bullets** 93:85, **Chicago Bulls – Detroit Pistons** 98:78, **Golden State Warriors – Sacramento Kings** 107:112.

Niespodzianką była porażka **Indiany** w Cleveland. W dywizjach prowadzą: Atlantic – **Orlando Magic** 15 zwycięstw i 4 porażki, Central – **Indiana Pacers** 12 zwycięstw i 6 porażek, Midwest – **Houston Rockets** 13 zwycięstw i 6 porażek, Pacific – **Phoenix Suns** 14 zwycięstw i 5 porażek. **(p)**

Sylwestrowe bale sportowe

Zdecydowana większość sportowców ostatnią noc mijającego roku spędzi na balach sylwestrowych. W Kielcach organizują je m.in. Iskra i Błękitni.

– Przygotowujemy dla naszych gości wiele atrakcji – powiedział dyrektor Błękitnych **Jan Buski**. – W trakcie balu organizowane będą różnego rodzaju konkursy, zabawy a ich zwycięzcy uhonorowani zostaną nagrodami – niespodziankami. Urozmaicone będzie także menu. Nasza kuchnia serwować będzie m.in. flaki, bigos, barszcz czerwony z pasztecikami. Zapowiada się znakomita zabawa. Pragnę zaprosić wszystkich chętnych a zwłaszcza sympatyków klubu. Szczegółowych informacji udzielamy pod nr tel. 61-26-80.

Duży bal szykuje się także w Iskrze. Wiceprezes - **Andrzej Jung**: – Takie imprezy organizujemy już od kilku lat. Zawsze są bardzo udane. Spotyka się na nich wielu ludzi związanych ze sportem. Mam nadzieję, że podobnie będzie i tym razem. Posiadamy jeszcze kilka wolnych miejsc. Zainteresowanych prosimy o kontakt pod numerem tel. 572-76 lub 66-00-32.

(mc)

KRÓTKO

☆ W Genewie odbyło się losowanie par ćwierćfinałowych piłkarskich rozgrywek o Puchar Zdobywców Pucharów i UEFA. W marcu 1995 r. zmierzą się: Feyenoord Rotterdam – Real Saragossa, Sampdoria Genua – FC Porto, Arsenal Londyn – AJ Auxerre, FC Brugges – Chelsea Londyn w PZP oraz Eintracht Frankfurt – Juventus Turyn, Lazio Rzym – Borussia Dortmund, Bayer Leverkusen – FC Nantes i AC Parma – Odense BK w UEFA.

☆ Tomasz Sikora zajął szóste miejsce w biegu biathlonowym na 20 km w Badgastein, zaliczanym do PŚ. Zwyciężył Włoch, Patrick Favre.

☆ Rosjanin, Aleksiej Prokurorow wygrał w Tauplitz (Austria) bieg na 15 km st. klas., zaliczany do PŚ.

☆ W 12 rundzie rozgrywanej w Moskwie szachowej olimpiady męska reprezentacja Polski pokonała Grecję 3:1, natomiast Polki zremisowały z USA 1,5:1,5.

☆ W eliminacyjnych meczach piłkarskich Mistrzostw Europy padły następujące wyniki: Izrael – Rumunia 1:1 (gr. 1), Albania – Gruzja 0:1 (gr. 7).

DUŻY LOTEK	EXPRESS LOTEK
11, 25, 27, 29, 32, 47	6, 17, 25, 38, 41

Rzuty osobiste

Przykład Badeńskiego

W „Gazecie Wyborczej" z 10 grudnia Piotr Bratkowski żali się w felietonie „Peereliada", że w naszej telewizji publicznej i prywatnej pełno filmów z okresu Polski Ludowej i programów o PRL. Zgadza się z niejakim panem Tekielim, który odkrywczo stwierdził, że „postkomuniści wygrali wybory między innymi dlatego, że na różnych kanałach telewizyjnych wciąż pełno jest filmów powstałych w czasach PRL, pokazujących fałszywy obraz tamtej epoki". Ale Bratkowski przytomnie zauważa, że gdy „Robert Tekieli grzmi, jaką straszną zbrodnią był komunizm, ludzie ściszają fonię, by z łezką w oku przyglądać się kawał kom starych filmów".

Spostrzeżenia felietonisty „GW" są jednak nie do końca trafne. Nieustający telewizyjny festiwal filmów z czasów Polski Ludowej nie jest, broń Boże, świadectwem zboczonych upodobań prezesa Walendziaka. On po prostu musi w TV Polonia pokazywać filmy i seriale powstałe w PRL, bo w ostatnim pięcioleciu ani nasza kinematografia (czy coś takiego jeszcze istnieje?), ani telewizja, nie wyprodukowały nic wartościowego. Trudno zatem dziwić się ludziom, że znacznie bardziej wolą oglądać czarno-białe seriale o przyjaźni polsko-radzieckiej („Czterej pancerni i pies", „Stawka większa niż życie") aniżeli kolorowy tasiemiec Janusza Zaorskiego „Panny i wdowy" lub wytwarzany przez jego żonę kicz „Polskie zoo". Tamte produkty były, niestety, o niebo sprawniej zrealizowane niż współczesne gnioty.

Ponadto ludzie zawsze z lezką w oku wspominają „lepsze czasy" czyli czasy minione. Dla mojej babci były to lata przedwojenne, dla mnie lata Polski Ludowej, bo innych nie miałem. Zresztą w wielu dziedzinach te „lepsze czasy" naprawdę były lepsze i żadna współczesna propaganda tego nie zagłuszy. Przykładem sport.

Rzecz zabawna – w tym samym wydaniu „Gazety Wyborczej" obok kwękania Bratkowskiego ukazała się prawie cała kolumna poświęcona... gwieździe PRL-owskiego sportu, Andrzejowi Badeńskiemu. Gdy dzisiaj polski sport osiągnął poziom Bangladeszu, miło sobie powspominać czasy, w których należał do czołówki światowej (w latach 1960–1980 na letnich Igrzyskach Olimpijskich Polska zawsze była w pierwszej dziesiątce). Nie mogła więc tego uniknąć nawet gazeta, która przecież PRL bardzo nie lubi (to samo dzieje się z telewizją Walendziaka, który nie cierpi PRL-owskich filmów i seriali, ale musi je pokazywać, bo lepszych nie ma). „GW" chętnie przedstawiałby jakiegoś współczesnego polskiego bohatera stadionów, ale takich brakuje, więc trzeba wspominać Badeńskiego. Wspaniały niegdyś 400-metrowiec przyjechał na jubileusz 75-lecia PZLA, co dało okazję do przypomnienia jego wielkiej kariery. Reporter „GW", Stefan Tuszyński, starał się jak umiał, by z idola PRL-owskiej młodzieży zrobić teraz ofiarę komunizmu. Dlaczego Badeński zniknął z kraju w roku 1974? Tuszyński wyjaśnił tę tajemnicę: „niedługo przed wyjazdem pobił się w jednym z nocnych lokali z dziennikarzem „Życia Warszawy", jednocześnie sekretarzem ZMS". Tak więc zdaniem Tuszyńskiego wybitny sportowiec musiał uciekać z Polski, bo za bójkę z działaczem ZMS groziło mu, oczywiście, zesłanie na Sybir. I dalej mielibyśmy bajdurzenie w tym stylu, gdyby nie sam Badeński, który wcale nie chciał robić za męczennika i bojownika o wolność. Były medalista olimpijski stwierdził, że wyjechał do RFN, gdyż zaproponowano mu tam pracę w szkole za znacznie większe pieniądze niż w Polsce. Później został filmowcem, biznesmenem, producentem, obywatelem Niemiec. Ot i cała zagadka „ucieczki" Badeńskiego, jak i dziesiątków innych sportowców czy artystów. Po co na siłę dorabiać im polityczną gębę?

TADEUSZ WIĄCEK

http://sbc.wbp.kielce.pl/dlibra

Sport Sport Sport Sport Sport Sport

Star – Włókniarz Białystok 68:79

Bez licencji

Porażką z Włókniarzem Białystok 68:79 (35:35) zakończyły koszykarki Staru Starachowice pierwszą fazę rozgrywek o mistrzostwo ekstraklasy.

Star: **Kramarowa** 17, **Styczeń** 15, **Zajączkowska** 14, **Pocheć** 11, **Kędzior** 6, **Łapka** 5, **Jackowska** 0.

Włókniarz: **Fiedoriak** 34, **Wielisząjewa** 12, **Giedrojć** 11, **Jędrzejewska** 9, **Kielmel** 9, **Kruczenko** 4.

Sędziowali: **Woźniewski** (Łódź), **Ziemblicki** (Wrocław).

Widzów: 500.

Do ostatniego pojedynku koszykarki Staru przystąpiły bez kontuzjowanej **Nataszy Tkaczuk**, zaś Włókniarz bez licencji swoich zawodniczek, które zapomniane – licencje oczywiście – pozostały w Białymstoku. Brak starachowiczanki okazał się jednak dotkliwszy. Od początku spotkania przewagę uzyskały białostoczanki, które po rzutach **Jędrzejewskiej** za 3 pkt., **Wielisząjewej** szybko objęły prowadzenie 5:0. Z biegiem czasu jednak gra stawała się coraz bardziej wyrównana i choć mecz nie miał większego wpływu na układ tabeli mógł podobać się licznie zgromadzonej publiczności.

W 7 min. po rzucie za 3 pkt. **Kramarowej** Star po raz pierwszy objął prowadzenie 17:15, jednak tylko na chwilę. Wystarczyły dwa trafienia **Giedrojć** i drużyna gości odskoczyła na 24:17. Na szczęście w Starze bardzo dobrze spisywała się **Stanisława Styczeń**. To głównie dzięki jej celnym rzutom (do przerwy 15 pkt.) starachowiczanki nie tylko dość szybko odrobiły tę stratę, ale w 11 i 16 min. ponownie wychodziły na prowadzenie (27:26 oraz 33:31). Niestety, nie potrafiły tej przewagi utrzymać. Po słabej końcówce, kiedy to obie drużyny przez ponad 5 min. rzuciły zaledwie po 4 pkt., pierwsza połowa zakończyła się remisem.

Po zmianie stron **Styczeń** grała już jednak słabiej (nie trafiła ani razu). Lepiej prezentowały się **Zajączkowska, Kramarowa** oraz młoda **Ania Kędzior**, która nie tylko zdobyła kilka punktów, ale też popisywała się efektownymi zbiórkami. Niestety, gwiazdą po przerwie była koszykarka gości, **Elena Fiedoriak**. W meczu pierwszej rundy kryła ją **Jackowska** i był to jeden z najlepszych występów naszej rozgrywającej. Wczoraj najskuteczniejszej koszykarce gości próbowały przeszkadzać **Styczeń** i **Pocheć**. Niestety, czyniły to nieskutecznie i koszykarka Włókniarza zdobyła w całym meczu aż 34 pkt., w tym 27 pkt. po przerwie. Mimo jej skutecznej gry Star nie rezygnował z osiągnięcia korzystnego rezultatu. Aż do 35 min. prowadził wyrównaną i zaciętą walkę. W 30 min. po dwóch trafieniach **Kędzior**, Star wygrywał 56:52. Niestety, w ostatnich 6 min. zdobył 8 pkt., zaś Włókniarz aż 20 i zwyciężył zasłużenie, acz z pewnością nieco za wysoko.

Tym meczem koszykarki Staru zakończyły pierwszą rundę. Na parkiet powrócą 7 stycznia.

GRZEGORZ SAJÓR

GRUPA A: **Warta Gdynia – AZS Toruń** 94:78 (40:44), **Hestja Poznań – Polonia Warszawa** 66:69 (35:40), **Wisła Kraków – Olimpia Poznań** 83:78 (41:40).

1. Olimpia	**14**	**26**	**1192– 963**
2. Wisła	**14**	**25**	**1131–1024**
3. Warta	**14**	**23**	**1137–1018**
4. Włókniarz B.	**14**	**22**	**1075–1007**
5. Polonia	**14**	**19**	**956–1114**
6. AZS T.	**14**	**19**	**1052–1139**
7. Hestja	**14**	**17**	**957–1115**
8. STAR	**14**	**17**	**1034–1150**

Kto najpopularniejszy?

W plebiscycie „Słowa Ludu"

Jeszcze tylko przez tydzień przyjmujemy kupony od czytelników w plebiscycie „Słowa Ludu" na dziesięciu najpopularniejszych sportowców Kielecczyzny w 1994 roku. Nazwiska laureatów poznamy w sylwestra, podczas Balu Mistrzów Sportu, jaki odbędzie się w ośrodku Stelli w Słowiku.

Przypomnijmy, że sponsorami naszego plebiscytu są: **Wielobranżowe Przedsiębiorstwo Innowacji Technicznych „Mistama", Zakład Naprawy Samochodów Marka Adamczaka, firma handlowa „LESTER", Sklep Sportowy Ryszarda Niezabitowskiego, Spółdzielnia Turystyczna „Gromada", Biuro Usług Socjalnych** oraz **stoisko księgarskie Mirosława Kobca w Domu Handlowym „Szumen"**, którzy ufundowali dla czytelników „SL" między innymi **„Kronikę sportu"** oraz pięknie wydane **encyklopedie zwierząt i ptaków**, sprzęt sportowy, sprzęt elektroniczny bezpłatne skierowanie na zimowisko, nagrody – niespodzianki, książki, gra „scrabble", a także wycieczki na Mistrzostwa Polski w kolarstwie przełajowym oraz na pierwszoligowy mecz halowej piłki nożnej „piątek" w Busku. Jutro napiszemy o kolejnym sponsorze.

Dziś typuje dziennikarz Polskiego Radia w Kielcach, red. **Włodzimierz Rezner**: 1. **Kazimierz Stafiej** (kolarstwo), 2. **Tomasz Brożyna** (kolarstwo), 3. **Marek Budny** (piłka ręczna), 4. **Marek Kalwat** (triathlon), 5. **Rafał Wójcik** (lekka atletyka), 6. **Mariusz Mazur** (karate), 7. **Jacek Kośmider** (piłka ręczna), 8. **Edyta Łapka** (koszykówka), 9. **Arkadiusz Ponikowski** (łucznictwo), 10. **Mariusz Bilewski** (kolarstwo).

(p)

PLEBISCYT „SŁOWA LUDU"

1. _____
2. _____
3. _____
4. _____
5. _____
6. _____
7. _____
8. _____
9. _____
10. _____

Imię i nazwisko _____

Adres _____

Nasz adres: 25–520 Kielce, skrytka pocztowa 47, ul. Targowa 18.

Tenis stołowy i szachy

Pod szyldem „Startu"

Ostatnio odbyło się kilka imprez dla inwalidów, zorganizowanych przez działaczy Oddziału Wojewódzkiego Polskiego Związku Sportu Niepełnosprawnych w Kielcach.

Na obiektach Stelli w Słowiku odbył się turniej tenisa stołowego, w którym uczestniczyło kilkunastu zawodników. Triumfował wicemistrz Polski niepełnosprawnych, **Ernest Gardyński**, wyprzedzając **Arkadiusza Jandę** (obaj Ośrodek Szkolno–Wychowawczy w Busku) i **Zygmunta Bilskiego** („Simko" Skarżysko). Na szóstym miejscu uplasował się **Jacek Padzik** z Buska, który uczestniczył w turnieju na wózku inwalidzkim.

Najlepsi w zawodach otrzymali puchary, ufundowane przez kielecki „Start".

Natomiast w stołówce PUSP przy ul. Urzędniczej w Kielcach rozegrano błyskawiczny turniej szachowy o puchar dyrektora Wydziału Kultury, Sportu i Turystyki Urzędu Wojewódzkiego. W imprezie wzięło udział 19 szachistów a najlepszy okazał się **Józef Przybył** (Start Końskie), który wyprzedził **Mieczysława Walenciaka** (Kolejarz Kielce), **Tadeusza Relidzyńskiego** (Start Kielce), **Stanisława Kozubka** i **Adama Szymańskiego** (obaj Orlęta Kielce). Najlepsi szachiści otrzymali cenne nagrody rzeczowe.

Organizatorzy, działacze kieleckiego „Startu" serdecznie dziękują sponsorom obu imprez – **Wydziałowi Kultury, Sportu i Turystyki UW, Spółdzielni Inwalidów „Simko" ze Skarżyska** oraz **Stelli Kielce** za udostępnienie swoich pomieszczeń.

(pak)

Pingpong w Chmielniku

Działacze Zenitu Chmielnik zorganizowali turniej tenisa stołowego, w którym startowało prawie 200 zawodniczek i zawodników z całej gminy. Patronat nad imprezą objął burmistrz Chmielnika – **Jarosław Zatorski**.

Rywalizowano w 5 kategoriach. Wśród uczniów szkół podstawowych triumfował **Michał Grudziński**, w kategorii szkół średnich pierwsze miejsce przypadło **Łukaszowi Kaczmarczykowi**. Najlepszym w kategorii do 30 lat okazał się czołowy... piłkarz Zenitu Chmielnik, **Krzysztof Majewski**. W kategorii powyżej 50 lat triumfował najstarszy uczestnik zawodów – 50–letni **Stanisław Płaza**. Natomiast wśród dziewcząt pierwsza lokata przypadła **Iwonie Wójcik**. **W kategorii open triumfował Krzysztof Majewski**, który w finale pokonał **Stanisława Płazę**.

Jak powiedział działacz Zenitu – **Hieronim Górski** była to bardzo udana impreza, która przyniosła wiele wrażeń i doświadczeń zarówno pingpongistom, jaki i organizatorom. **(mc)**

Na matach w Skarżysku

Ponad 40 zawodników ze Znicza Podzamcze, SKS/LZS Ociesęki i miejscowego STS wzięło udział w rozegranych w sali TZN w Skarżysku mistrzostwach okręgu kieleckiego młodzików w zapasach.

Zawodnicy rywalizowali w obu stylach. Oto rezultaty:

31 kg (styl klasyczny): 1. **Daniel Kuliński** (STS Skarżysko), 2. **Tomasz Zapała** (Znicz Podzamcze), 3. **Andrzej Wójcik** (SKS/LZS Ociesęki). Styl wolny: 1. **Zapała**, 2. **Kuliński**, 3. **Wójcik**.

33 kg: 1. **Marcin Magdziarz** (STS), 2. **Łukasz Radoszewski** (Znicz), 3. **Jarosław Duda** (Ociesęki) oraz: **Radoszewski, Magdziarz, Duda**.

35 kg: 1. **Michał Magdziarz**, 2. **Przemysław Idzik** (obaj STS), 3. **Sławomir Stanek** (Ociesęki) oraz: **Magdziarz, Damian Ślusarz** (Ociesęki), **Idzik**.

38 kg: 1. **Grzegorz Mazur** (Znicz), 2. **Rafał Mazurkiewicz** (STS) – w obu stylach.

41 kg: 1. **Bartłomiej Lisek**, 2. **Marcin Rosik** (obaj Znicz) w obu stylach.

44 kg: 1. **Tomasz Tarach** (Znicz), 2. **Przemysław Walczyński** (Ociesęki), 3. **Dominik Dunkowski** (STS) oraz: **Dunkowski, Tarach, Walczyński**.

51 kg: 1. **Łukasz Kowszewicz** (STS), 2. **Arkadiusz Jakubczyk** (Znicz), 3. **Jan Markiewicz** (STS) oraz: **Jakubczyk, Kowszewicz, Markiewicz**.

65 kg: 1. **Tomasz Skowroński** (Ociesęki), 2. **Tomasz Kwiatkowski** (STS) w obu stylach.

70 kg: 1. **Paweł Michalczyk** (Ociesęki), 2. **Grzegorz Herman** (STS) – styl klasyczny.

(pak)

Juniorzy i kadeci na parkietach

KOSZYKÓWKA

JUNIORZY

☆ **Star Starachowice – Mitex Kielce** 87:85 (40:48).

Najwięcej punktów dla Staru zdobyli: **Kot** 19, **Sobieraj** 18, **Jagiełło** 14; dla Mitexu: **Wszędybył** 21, **Korus** i **Zemsta** po 16.

☆ **Stal Stalowa Wola – Siarka Tarnobrzeg** 83:61 (42:27).

Najwięcej punktów dla Stali: **Grzyb** 30, **Bobicki, Marzec** po 12, **Chmielarz** 10, **Platnerz** 7; dla Siarki: **Zych** 15, **Dziergowski** 12, **Niezabitowski** i **Gajewski** po 10.

☆ **Budowlani Radom – Pogoń Puławy** 102:103 (54:45).

☆ **Start II Lublin – Pilica/Pułaski Warka** 118:74 (62:35).

☆ **AZS Lublin – Start I Lublin** 75:90 (32:41).

☆ Pauzowała **Włodawianka Włodawa**.

KADECI

☆ **Mitex Kielce – Telektrim Chełm** 110:48 (53:23). Najwięcej punktów dla Mitexu: **Szczepanik** 29, **Majkowski** 16, **Fryst** 11.

☆ **Stal Stalowa Wola – Budowlani Radom** 109:38 (56:16). Najwięcej punktów dla Stali: **Partyka** 24, **Rudko** 22, **Rzeszutko** 20.

☆ **AZS Siedlce – Pilica/Pułaski Warka** 116:92.

☆ **MKS Orlik Lublin – AZS Lublin** 84:82 (44:47).

☆ **W meczu zaległym: Budowlani – Włodawianka** 99:85 (52:51).

☆ Pauzowały drużyny **Włodawianki Włodawa** i **Startu I Lublin**.

JUNIORKI

☆ Politechnika Kielce – Stal Stalowa Wola 61:101 (41:64). Najwięcej punktów dla kielczanek: **Benesiewicz** 17, **Drotlew** 15, **Woźniczka** 12; dla Stali: **Stec** 22, **Nozderko** 21, **Górz** 14.

☆ **AZS Lublin – Star Starachowice** 92:119 (57:51).

☆ **Pilica/Pułaski Warka – Start Lublin** 83:60 (41:28).

☆ Drużyna **Budowlanych Radom** pauzowała.

SIATKÓWKA

JUNIORKI

☆ **Avia Świdnik – STS Skarżysko** 2:3, **Avia – Ostrovia/KSZO Ostrowiec** 0:3, **MKS/TPS Lublin – Ostrovia/KSZO** nie odbył się, **MKS/TPS – STS** 3:0, **Padwa Zamość – Radomka** 1:3, **Padwa – Proch Płonki** 3:0, **MKS Opole Labelskie – Proch** 0:3, **MKS Opole – Radomka** 0:3, **Siarka Tarnobrzeg – Stal Nowa Dęba** 3:0.

1. Radomka	**10**	**20**	**30– 4**
2. Padwa	**11**	**20**	**30– 9**
3. TPS	**10**	**17**	**22–11**
4. Proch	**10**	**17**	**22–11**
5. STS	**11**	**16**	**18–23**
6. Stal N. D.	**8**	**13**	**17–11**
7. Ostrovia	**10**	**13**	**12–23**
8. Siarka	**10**	**13**	**10–23**
9. MKS Opole	**11**	**13**	**10–28**
10. Avia	**11**	**11**	**5–33**

JUNIORKI MŁODSZE

☆ **Ostrovia/KSZO – Broń Radom** 3:0, **Ostrovia/KSZO – Radomka** 1:3, **Lider Radom – MKS Kielce** 2:3, **Radomka – Proch** 3:1.

1. Radomka	**8**	**14**	**19– 8**
2. Ostrovia	**8**	**13**	**18–10**
3. Nike	**6**	**12**	**18– 1**
4. Proch	**7**	**11**	**11–14**
5. MKS Kielce	**7**	**9**	**8–19**
6. Broń	**7**	**9**	**6–17**
7. Lider	**7**	**8**	**9–20**

JUNIORZY MŁODSI

☆ **Stal Stalowa Wola – Pilica/Pułaski Warka** 3:0, **STS – MKS Kielce** 3:0, **Czarni Radom – Cisy Nałęczów** 3:0, **Avia – Ostrovia/KSZO** 3:0, **Avia – Czarni** 2:3.

1. Czarni	**7**	**14**	**21– 3**
2. Stal S. W.	**7**	**13**	**19– 4**
3. Avia	**7**	**12**	**18– 8**
4. Ostrovia	**8**	**12**	**12–16**
5. STS	**7**	**11**	**14–11**
6. Pilica	**7**	**10**	**13–12**
7. MKS Kielce	**7**	**9**	**7–16**
8. MKS Busko	**7**	**8**	**3–19**
9. Cisy	**7**	**7**	**3–21**

(pak)

To byli chłopcy

We wczorajszej informacji z turnieju koszykówki Ludowych Zespołów Sportowych w Mokoszynie napisaliśmy, że grały dziewczęta. Otóż w zawodach brali udział chłopcy szkół rolniczych. Zainteresowanych przepraszamy.

http://sbc.wbp.kielce.pl/dlibra

Do kasy miasta nie wpłynęło ponad 9 mld zł za dzierżawę lokali użytkowych

Bata na dłużników

Ponad 9 mld zł wynosi zadłużenie firm dzierżawiących od miasta lokale użytkowe. Właściciele wielu z nich śmieją się Rejonowemu Przedsiębiorstwu Gospodarki Mieszkaniowej w nos, bowiem w świetle obowiązujących przepisów, bardzo wydłużających procedurę rozliczania się z dłużnikami – mogą spokojnie robić swoje, nie martwiąc się o nie zapłacony czynsz

Części kłopotliwych lokatorów udało się jednak pozbyć, pozostały po nich długi. Na wykazie 47 takich firm rekordzistami są m.in.: „Uniservice" – 653 mln, „Elton" – 556 mln, „Wiki" – 528 mln, Hurtownia Książek „Art" – 498 mln, Przedsiębiorstwo Polonijne „Dina" – 407 mln, „Lux Market" – 372 mln, Kielecko-Radomskie Zrzeszenie Drobiarskie – 318 mln, „Inter Top" – 303 mln, Zakłady Krawiecko-Kuśniarskie „Dom Mody" – 251 mln, „Scorpio" – 179 mln, PGO Pieksozów – 178 mln, KOMPRI – 106 mln, „Moda Polska" – 104 mln, Restauracja „Prezydencka" – 70 mln.

– RPGM praktycznie nie może dokonywać wyboru użytkowników swoich lokali, bo tu decyzja należy do komisji przetargowej – mówi **Mirosław Jaros** – nam pozostaje wypełnić kwestionariusz umów.

Właśnie treści tych formularzy, obowiązujących od 1990 roku, przygląda się od pewnego czasu Komisja Gospodarki Komunalnej Rady Miejskiej. Zdaniem jej przewodniczącego **Stanisława Lisowskiego**, były one źle sformułowane, znacznie korzystniejsze dla dzierżawcy. Brakuje w nich zapisu gwarantującego ściąganie należności za czas, gdy najemnca nie płaci czynszu. – **Konieczne jest zabezpieczenie w postaci czeku potwierdzonego lub weksla** – mówi S. Lisowski. – Brak takich gwarancji dla właściciela tych lokali, to dawanie okazji do nieuczciwych praktyk. Trudno też pogodzić się z faktem, że mimo inflcji, czynsz w większości tych lokali był stały.

Zdaniem radnych i Zarządu Miasta nie ma mowy o obniżaniu czynszu wynegocjowanego w przetargu, a wiele takich próśb wpływa do Wydziału Spraw Lokalowych.

Czy rzeczywiście nie ma bata na dłużników? Kodeks cywilny dopuszcza dwumiesięczną zwłokę w regulowaniu należności czynszowych. Później RPGM ma prawo rozwiązać umowę o dzierżawę bez wypowiedzenia.

– Jakie to ma praktyczne znaczenie – mówi M. Jaros – jeśli bez wyroku o eksmisji i bez pomocy komornika nie mam prawa dłużnika wyrzucić ze sklepu. Śmieje mi się w oczy i handluje dalej.

Na prawomocny wyrok sądu trzeba czekać 6–8 miesięcy, opłaty sądowe to dla miejskiej kasy duży wydatek, a później często okazuje się, że nie ma z czego ściągnąć należności, bowiem firma ogłosiła upadłość.

Ze sprzedaży majątku Kielecko-Radomskiego Zrzeszenia Drobiarskiego (dług 318 mln), na który złożyły się... zniszczone meble, butelki i transportery uzyskano około 14 mln zł. RPGM ze swoimi roszczeniami ustawić się musi w długiej kolejce i nie ma praktycznie żadnych szans na odzyskanie długu.

Tajemnicą poliszynela jest też fakt, że wielu właścicieli firm, które ogłosiły upadłość z powodzeniem działa pod innym szyldem, w innych spółkach, ale to delikatny temat...

BOŻENA SMORAWSKA

Plastikowa reklama

Może miałem szczęście, ale kiedy późnym popołudniem pojawiłem się na parkingu przed cmentarzem w Cedynie zastałem tam jeszcze dwa czynne stoiska ze zniczami, kwiatami i innymi drobiazgami. Kupione, wcale nie po paskarskiej cenie, znicze sprzedawczyni zapakowała gratis w gustowną reklamówkę.

*Nie byłoby w tej scence nic nadzwyczajnego, może prócz życzliwości kobiety z zapałkami, gdyby nie obserwowana w dużych, markowych sklepach, nawet księgarniach, nagminna praktyka zostawiania klienta z nie zapakowanym towarem. Szczególnie dokuczliwe staje się to w okresie przedświątecznym, kiedy wzrasta liczba kupowanych wikłuałów. Niektórzy właściciele prywatnych sklepów rozwiązują ten problem wręczając każdemu klientowi plastikową reklamówkę z barwnym nadrukiem nazwy i adresu swojej firmy. To znakomita pomoc dla klienta dokonującego gorączkowych zakupów i jednocześnie skuteczna reklama własnego sklepu czy zakładu usługowego. **Dlaczego nie stać na ten gest – ponoć zmierzamy do Europy – dużych marketów? Reklamować własne przedsiębiorstwo można płacąc za migawkę w telewizji, a jeszcze lepiej – wręczając klientom plastikowe reklamówki!** (tam)*

Kielczanka nagrodzona

Wczoraj odebrała w Warszawie nagrodę ministra pracy i polityki socjalnej Zofia Wilczyńska, dyrektor kieleckiego Miejskiego Ośrodka Pomocy Społecznej.

Nagroda ta przyznawana jest za wybitne osiągnięcia w organizowaniu pomocy społecznej. Zofia Wilczyńska jest m.in. organizatorką modelowego ośrodka pomocy społecznej ze służbami wspierającymi, grupy socjalnej Domu Dziennego Pobytu. Współorganizowała Oddział Stowarzyszenia Osób Chorych na Stwardnienie Rozsiane, a także liczne obozy i kolonie dla dzieci niepełnosprawnych. (br)

Z konferencji prasowej w ratuszu

Interkrakbank gra na zwłokę?

– Sprawa Interkrakbanku przycichła, ale zapewniam, że miasto nie zamierza wycofać się z dochodzenia w sądzie swoich racji – powiedział na wczorajszej konferencji prezydent Jerzy Suchański.

Jak już informowaliśmy, gmina Kielce wystąpiła do sądu o uniewaźnienie uchwały Nadzwyczajnego Zgromadzenia Akcjonariuszy Krakowskiego Banku Mieszkaniowego Interkrabank, w wyniku której dziesięciokrotnie spadła wartość udziału miasta. Ponieważ wniesienie sprawy do sądu wiąże się z dość wysokimi kosztami (z kieszeni podatników), Zarząd Miasta zwrócił się do sądu o zwolnienie z opłat. Pierwsza decyzja była odmowna, odwołaliśmy się od niej i ostatecznej werdykt zapadnie w przyszłym tygodniu.

Jeśli sąd nie uzna tego protestu, Kielce wpłacą około 150 mln zł i będziemy się sądzić z IKB. W międzyczasie próbowano dojść do ugody. Szczegóły są na razie tajemnicą, ale J. Suchański nie jest zadowolony z przebiegu rozmów. – Mam wrażenie, że druga strona gra na zwłokę, ale ten manewr się nie uda. Jeśli niegocjacje nie dojdą do skutku, wyjaśnimy społeczeństwu Kielc, kto w co gra.

Delegacja z Kielc nie wzięła udziału we wczorajszej manifestacji przedstawicieli samorządów przed Urzędem Rady Ministrów, protestujących przeciwko sposobowi wprowadzenia ustawy „O dodatkach mieszkaniowych", bowiem za niefortunny uznano pomysł, by przedstawiciele władzy pikietowali przed siedzibą innej władzy.

Poinformowano, że ZM przyjął program naprawczy przedstawiony przez dyrektora komisarycznego Komunalnego Przedsiębiorstwa Robót Drogowych. Nie podpisano aneksu do umowy dotyczącej remontu ul. Piotrkowskiej. Kolejny termin zakończenia prac – 15 grudnia nie został dotrzymany. – Po zakończeniu robót, prowadzonych wyjątkowo ślamazarnie, siądziemy do stołu do bardzo męskiej rozmowy – obiecał J. Suchański.

Wojciech Żelezik poinformował o żałosnym akcie wandalizmu – **wczoraj tablica na budynku UM, upamiętniająca pobyt w naszym mieście papieża Jana Pawła II została pomalowana żółtym sprayem. Poproszono o pomoc autora tablicy, który zobowiązał się do jej oczyszczenia.** (mors)

Fot. K. Krogulec

Krata dla zuchwałych

Wczoraj otwarto posterunek Straży Miejskiej na kieleckim dworcu PKS. Ośmiu funkcjonariuszy będzie pilnowało porządku w tym newralgicznym rejonie miasta, gdzie dość często mają miejsce zuchwałe rozboje i kradzieże. Stała załoga zapewni dobrą znajomość kontrolowanego terenu i rozpoznanie środowiska przestępczego. Na rozrabiaków czeka solidnie okratowane pomieszczenie, gdzie poczekają do przyjazdu radiowozu. W otwarciu uczestniczyli: przewodniczący Rady Miejskiej **T. Orłowski**, komendant Straży Miejskiej **R. Strzębała** i komendant komisariatu „śródmieście" **E. Kundera (na zdjęciu wszyscy...za kratkami).** (kk)

Byli ciekawi, jak to się robi

Zabawa w gangsterów

Policja ujęła 11-osobową szajkę nastolatków, którzy br. dokonywali w rejonie osiedli Na Stoku oraz Świętokrzyskiego włamań do sklepów i samochodów. Trzech członków bandy w październiku z bronią w ręku napadło na sklep. Zabrali 50 tys. złotych. Wyjaśnili, że byli ciekawi, jak to się robi...

– Żaden ze sprawców napadu nie wykazał najmniejszej skruchy – mówią pracownicy I Komisariatu Policji na Słonecznym Wzgórzu. – **Wystrzelili z broni gazowej w twarz ekspedientki. Kobieta do dziś ma kłopoty ze wzrokiem. Chłopcy opowiadają o rabunku ze śmiechem, tak jakby relacjonowali treść obejrzanego filmu.**

Twierdzą, że byli ciekawi, jak to wygląda w praktyce. Tylko jeden przyznał, że napadł dla pieniędzy, dwóch pozostałych chciało się zabawić...

Średnia wieku członków młodzieżowego gangu to 15 lat. Wszyscy pochodzą z tzw. porządnych rodzin, ale sprawiają kłopoty rodzicom notorycznymi ucieczkami z domu. W listopadzie czterech chłopców przez kilka dni spało w piwnicy, tylko jednej nocy zdążyli włamać się do 15 samochodów, następnego dnia obrabowali bar cukierniczy w osiedlu Świętokrzyskim. Do tego samego obiektu włamywali się jeszcze czterokrotnie.

Kradli czekolady, batoniki, pączki. Część łupu zatrzymali dla siebie, **resztę sprzedawali właścicielce sklepu w osiedlu Świętokrzyskim. Kobieta zostanie najprawdopodobniej oskarżona o paserstwo.** Nabyła od nastoletnich włamywaczy słodycze wartości przynajmniej 5 mln zł.

Chłopcy dokonali włamań do około 30 samochodów. Kradli przeważnie drogie, zachodnie radiooodtwarzacze. Jeżeli po wybiciu szyby stwierdzili, że sprzęt jest produkcji krajowej, rezygnowali, bowiem jak wyjaśnili, nie interesowało ich dziadostwo. Pewnej nocy obrabowali sklep zoologiczny, inny – kiosk z artykułami pirotechnicznymi. **Pieniądze za sprzedany towar wydawali w salonie gier.**

Po wykryciu szajki odzyskano część złodziejskiego łupu. Radiooodtwarzacze, akcesoria samochodowe, sprzęt wędkarski i artykuły spożywcze wartości 25 mln zł ukryte były w piwnicy 18-letniego mieszkańca jednej z północnych dzielnic Kielc.

Po złożeniu wyjaśnień młodociani przestępcy wrócili do domów. Rodzice najprawdopodobniej zastosowali wobec nich ostre metody wchowawcze, bowiem od kilku dni ilość włamań do samochodów w rejonie osiedli Świętokrzyskiego i Na Stoku wyraźnie zmalała.

(mata)

Automobilklub Kielecki proponuje

Fundacja bezpieczeństwa

W Kielcach powołana zostanie Świętokrzyska Fundacja Bezpieczeństwa Ruchu Drogowego „Bezpieczne drogi". Zamiar ten poparło wiele instytucji i osób prywatnych.

W wypadkach drogowych ginie co roku 6 – 7 tysięcy Polaków, z tego na Kielecczyźnie ponad 200, a tysiące zostaje kalekami na całe życie. Wśród nich dużo dzieci. Taki stan jest nie do przyjęcia, a powołane do zapobiegania tragediom na drodze urzędy i instytucje spełniają swój obowiązek tylko częściowo.

Ratownikami życia, zanim zostanie ono zagrożone na drodze, mogą być wszyscy: rodzice, nauczyciele, policjanci, urzędnicy, księża, dziennikarze... Niestety, temat Bezpieczeństwa Ruchu Drogowego (BRD) często zaczyna się i kończy na pieniądzach. Potrzebne są one m.in. do właściwej edukacji dzieci i młodzieży, która wymaga wręczenia im efektownych folderów o tematyce BRD czy np. kodeksów rowerzysty, niedostępnych w księgarniach.

W Automobilklubie Kieleckim, który od kilkunastu lat prowadzi akcję „Bezpieczne drogi" i stworzył na torze w Miedzianej Górze Ogólnopolskie Centrum Ratownictwa Drogowego PZMot. – zrodziła się inicjatywa powołania fundacji.

Takie fundacje działają już np. w Toruniu i Bielsku, gdzie jednym ze sponsorów jest wytwórnia... wódek, a wszyscy chwalą sobie m.in. możliwość reklamy w wydawnictwach i podczas imprez fundacji. Automobilklub Kielecki liczy na szerokie poparcie tej inicjatywy przez kieleckie przedsiębiorstwa, firmy i instytucje. Zaprasza na inauguracyjne posiedzenie założycielsk Fundacji „Bezpieczne drogi" w sobotę, 17 grudnia, do pałacyku T. Zielińskiego (po podsumowaniu roku przez działaczy automobilklubu, które rozpocznie się o godz. 11).

Bezpieczeństwo ruchu drogowego to nie tylko sprawa rządu i policji, ale całego społeczeństwa. „Słowo Ludu" zgłasza swój akces do fundacji.

KRZYSZTOF KROGULEC

http://sbc.wbp.kielce.pl/dlibra