Słowo ludu

WYDANIE RADOMSKIE

RADOM - TARNOBRZEG - KIELCE ŚRODA 7 CZERWCA 1995R.

350-400 NR INDEKSU ROK XLV NR 130 (13834) CENA 45 gr (4500 zł)

ob 831/95 EGZEMPLARZ OBOWIĄZKOWY Wojewódzka w Kielcach

Zgadywanka

Nie kreślisz, nie drapiesz. Bawisz się i wygrywasz!

Nowa zabawa na str. 6

Strategicznie z „Polmetalem"

Na pewno sukces

Polsko - Amerykański Fundusz Przedsiębiorczości będzie inwestorem strategicznym w „Polmetalu". Wczoraj przedstawiciele Funduszu rozmawiali z wojewodą Zbigniewem Kuźmiukiem.

- Fundusz utworzy konsorcjum ze spółką zawiązaną przez pracowników „Polmetalu". Na razie nie wiadomo, ile zainwestuje w Radomiu, bo nie ma jeszcze wyceny zakładu. Wiadomo jedynie, że będzie miał większościowy pakiet akcji - powiedział nam po spotkaniu dyrektor Wydziału Polityki Regionalnej i Przekształceń Własnościowych UW **Maciej Trzaskowski**.

Kapitał Polsko - Amerykańskiego Funduszu Przedsiębiorczości jest gwarantowany przez Kongres USA. Instytucja zajmuje się głównie udzielaniem kredytów, rzadziej bezpośrednio inwestuje. - **Każda decyzja poprzedzona jest żmudną, długotrwałą procedurą „prześwietlania" partnera, dlatego wejście Funduszu do Radomia to na pewno sukces.** Ale nie zapeszajmy, ostateczna decyzja należy do ministra przekształceń własnościowych - zastrzega M. Trzaskowski. **(san)**

Sztab wyborczy A. Kwaśniewskiego

Cel bardzo ambitny

Andrzej Kałowski, sekretarz Rady Wojewódzkiej SdRP, został szefem sztabu wyborczego Aleksandra Kwaśniewskiego w woj. radomskim.

Sztab składa się z trzech zespołów. Na czele zespołu organizacyjnego stoi **Euzebiusz Ciążela**; propagandowego - **Paweł Zawodnik**; finansowego - **Waldemar Kaczmarski**. - Gdyby kierować się prostą arytmetyką, w każdym województwie powinniśmy zebrać nieco ponad 2 tysiące podpisów. Naszym celem jest jednak uzyskanie takiej liczby głosów, która da wstępny obraz poparcia naszego kandydata - powiedział nam A. Kałowski. Dodał, że na razie jego ludzie czekają na ogłoszenie przez Państwową Komisję Wyborczą oficjalnych wzorów druków do zbierania podpisów.

W przyszłym tygodniu powstanie Wojewódzki Komitet Wyborczy A. Kwaśniewskiego, który będzie skupiał tzw. osobistości popierające kandydaturę lidera SLD. (san)

Tragiczna wycieczka...

Dziesięcioletni chłopiec, uczestnik wycieczki z Płocka, zmarł nagle w ambulatorium Pogotowia Ratunkowego w Białobrzegach.

Chłopiec od urodzenia cierpiał na dychawicę oskrzelową. Od lat się leczył. Wyjeżdżając na wycieczkę, miał przy sobie niezbędne lekarstwa. Atak choroby był na tyle gwałtowny, że mimo natychmiastowej pomocy lekarskiej chłopca nie udało się uratować.

...i niebezpieczna zabawa

Dwuletnia dziewczynka utopiła się w nie zabezpieczonym szambie. Do wypadku doszło w poniedziałek, 5 bm., we wsi Sieikluki gm. Stara Błotnica. Ciało dziecka zostało przewiezione do prosektorium w Radomiu. **(sok)**

Dziś początek II Międzynarodowego Festiwalu

NA PRZEKÓR GOMBROWICZOWI?

Premiera „Kosmosu" Witolda Gombrowicza przygotowana przez zespół Teatru Powszechnego im. Jana Kochanowskiego zainauguruje dziś w Radomiu II Międzynarodowy Festiwal Gombrowiczowski.

„Kosmos". pisał Jan Błoński - jest bez wątpienia najbardziej mrocznym i wielozniacznym spośród utworów Gombrowicza. Dzieło schyłku życia artysty podsumowuje wątki dotychczasowej twórczości." Z niecierpliwością więc oczekiwać będziemy spektaklu, który reżyseruje **Waldemar Śmigasiewicz**, a grają m.in. **Danuta Dolecka, Agnieszka Michalska, Katarzyna Krzyszkowska - Sut, Stanisław Biczysko**, a także debiutujący w Radomiu student ostatniego roku PWST **Szymon Bobrowski**.

Gombrowicz pisał w „Dzienniku": „Radom nigdy nie był poematem, nawet o wschodzie słońca...". Mistrz nie pozwolił też wystawić swego „Ślubu" w Kielcach. - "Absolutnie wykluczone, aby „Ślub" miał debiutować na prowincji, prowincjonalnymi siłami przed kielecko - radomską publicznością" - pisał w roku 1956 do Tadeusza Byrskiego. Festiwal jest więc jakby na przekór intencjom Witolda. A może znany z przewrotności cieszyłby się jednak z niego? „O, Gombrowicz, Gombrowicz - napisał w „Trans-Atlantyku" - o, gdzie wielkość i wybitność twoja, już ty chyba Wybitny, ale Rajfur."

Wśród 12 spektakli tegorocznego Festiwalu tym razem nie zobaczymy „Trans-Atlantyku". **Będzie za to słynny „Ślub" w reżyserii Jerzego Jarockiego, w wykonaniu aktorów Teatru Starego w Krakowie, „Iwona, księżniczka Burgunda", zaprezentowana dwukrotnie: przez aktorów słowackich i łódzkich, warszawska „Ferdyduke"...** Ponieważ II Międzynarodowemu Festiwalowi przyświeca cytat: „Było nas trzech: Witkiewicz, Bruno Schulz i ja..." obejrzymy także spektakle „pokrewne": **„W małym dworku" Stanisława Ignacego Witkiewicza, przedstawienie dyplomowe studentów IV roku Studia Wokalno-Aktorskiego Teatru Muzycznego w Gdyni, „Republikę marzeń"- spektakl plenerowy, wywiedziony z opowiadania Brunona Schulza, zaprezentowany przez „Teatr Snów" z Gdańska oraz przedstawienie dyplomowe studentów IV roku PWST w Krakowie: „Grzebanie" (opowieść o Witkacym) w reżyserii Jerzego Jarockiego.**

Festiwal nie byłby pełny, gdyby nie sesje naukowe. Referaty dotyczące stanu badań nad twórczością Witolda Gombrowicza oraz recepcji jego dzieł wygłoszą m.in. **Małgorzata Smorąg, Jan Błoński, Jerzy Jarzębski, Kazimierz Braun,** a z gości zagranicznych - **Lillian Vallee, Allen Kuharski, Andreas Bodegard i Francesco M. Cataluccio**. Otwartych zostanie też kilka interesujących wystaw.

BARBARA KOŚ

Fot.: M. Skorupa

Pod Iłżą

Tatra zatarasowała

Samochód ciężarowy Tatra z przyczepą wywrócił się wczoraj po południu na śliskiej drodze przy wjeździe do Iłży.

Ważna trasa komunikacyjna numer 9 (Radom - Rzeszów) została zatarasowana na kilka godzin. Ruch samochodów stał się możliwy dopiero po ściągnięciu z Radomia 20-tonowego dźwigu i postawieniu pojazdu na koła. W wyniku wypadku lekkich obrażeń ciała doznał kierowca Tatry. **(jp)**

Brutalnie pobita, 6-letnia Violetta M., znaleziona w niedzielę na skarpie wiślanej w Solcu, nadal leży nieprzytomna w radomskim szpitalu. 15-letni chłopak, z którym dziecko wybrało się na przejażdżkę rowerową, przyznał się do winy.

Bił jak na wideo

- Stan dziecka jest ciężki, ale nie bardzo ciężki. Mamy nadzieję, że będzie się stopniowo poprawiał, chociaż w przypadku urazów głowy niczego nie można być pewnym - powiedział nam **Tadeusz Lewandowski** z Oddziału Intensywnej Terapii WSzZ w Radomiu.

Dziewczynkę znaleziono z obrażeniami głowy, złamaną żuchwą, otwartą raną w okolicach Jewej skroni oraz śladami duszenia na szyi. Jeszcze tego samego dnia zatrzymano 15-letniego T. I., którego w niedzielę popołudnie widziano nad Wisłą razem z dzieckiem. Ustalono, że zabrał je na przejażdżkę rowerem. Na ubraniu chłopca odkryto brunatne plamy, prawdopodobnie ślady krwi. Wcześniej był już karany przez sąd za brutalne pobicie, podobnie jak jego ojciec.

Jak nas wczoraj poinformował rzecznik KWP w Radomiu Tadeusz Kaczmarek, chłopak przyznał się do winy. Psychologowi powiedział, że w ostatnim czasie oglądał na video dużo brutalnych filmów. - Jeszcze nie dotarło do niego, co zrobił - powiedział nam rzecznik. Odmówił jednak odpowiedzi na pytanie, czy dziewczynka została zgwałcona. - To bardzo delikatna sprawa - stwierdził. **(san)**

List gończy za biznesmenem

Uciekł na Ukrainę

List gończy za Stanisławem Wiszniewskim, biznesmenem z Makowca rozesłała Prokuratura Rejonowa w Radomiu. Jest on podejrzany o wyłudzenie przeszło 5 mld zł w kilku bankach i instytucjach budżetowych. Jedną z dewizowych pożyczek spłaca PKO S.A., które było gwarantem umowy.

Stanisław Wiszniewski był właścicielem Zakładu Przetwórstwa Mięsnego i współwłaścicielem PPH „Wasad" w Makowcu pod Radomiem. W latach 1990-92 zaciągnął kredyty na działalność gospodarczą, m.in. w Rejonowym Bjurze Pracy - 200 mln; w Funduszu Zmian Strukturalnych w Przemyśle w Warszawie - 750 mln; w BGŻ Oddział w Radomiu - 800 mln, PBG - 80 mln. **Największą pożyczkę - 350 tys. marek (ponad 2 mld zł) otrzymał w jednym z banków we Frankfurcie. Gwarantem tej transakcji było PKO S.A. w Warszawie. Kredytobiorca nie wywiązał się z warunków umowy. Dług musi spłacać bank.** Nie podjął również negocjacji z innymi wierzycielami.

Zakład Przetwórstwa Mięsnego ogłosił upadłość w 1992 roku. Wcześniej Stanisław Wiszniewski sprzedał część majątku, który stanowił zastaw bankowy. W tym dwa samochody „porsche" i „citroen" spłonęły w niewyjaśnionych okolicznościach.

Prokuratura Rejonowa po przeszło rocznym śledztwie zebrała materiał dowodowy pozwalający na przedstawienie zarzutu wyłudzenia kredytów. Ponieważ Stanisław Wiszniewski od 1993 roku przebywa na terenie Ukrainy, rozesłano za nim list gończy.

WIESŁAWA LIPIŃSKA

Hirudoid®

Maść, żel

Skuteczny w leczeniu:
- żylaków kończyn dolnych
- zapaleń żył
- "zmęczenia nóg"
- krwiaków, stłuczeń, siniaków i obrzęków

LUITPOLD

Dostępny w aptekach bez recepty
Przed użyciem zapoznaj się z ulotką

http://sbc.wbp.kielce.pl/dlibra

Na kąpieliskach już ruch

Czysto i bezpiecznie?

Większość kąpielisk w województwie radomskim ma czystą wodę. Państwowy Wojewódzki Inspektor Sanitarny warunkowo zezwala na kąpiel i uprawianie sportów wodnych w Białej Górze i Drzewicy, a zdecydowanie odradza wchodzenia do Wisły w Solcu, a także do Pilicy w Domaniowicach. Na wyniki badań kąpieliska w Garbatce trzeba jeszcze poczekać - zbyt późno do tamtejszego zalewu wpuszczono wodę.

- Przed sezonem letnim wodę z kąpielisk badamy trzykrotnie w odstępach tygodniowych - dowiedzieliśmy się od **Grażyny Wichowskiej** z radomskiego „Sanepidu". - Jedną próbkę badamy pod względem fizykochemicznym, trzy następne - bakteriologicznym; ustalamy tzw. miano bakterii coli pochodzenia kałowego. Woda pobierana jest w różnych miejscach zalewu czy jeziora. W sezonie badania przeprowadzamy najczęściej raz w miesiącu. Ponawiamy je, gdy dochodzi do gwałtownych zmian pogody. Kąpieliska dopuszczone warunkowo będą kontrolowane częściej.

Od 1 czerwca radomianie mogą zażywać kąpieli wodnych pod okiem ratownika na terenie Miejskiego Ośrodka Wypoczynkowego na Borkach.

- Najwięcej osób przyjeżdża do nas w soboty i niedziele, w inne dni tylko po południu - powiedziała nam **Teresa Badowska**, zastępca kierownika ośrodka.

W Siczkach kąpiących doglądają ratownicy na razie tylko w soboty i niedziele. Pracują społecznie - mają obowiązek „odrobić" 100 godzin.

- Mamy zarejestrowanych ok. 700 ratowników - poinformowano nas w Zarządzie Wojewódzkim Wodnego Ochotniczego Pogotowia Ratunkowego. Większość z nich będzie czuwać nad wypoczywającymi na terenie kąpielisk naszego województwa.

ANNA NOWSKA

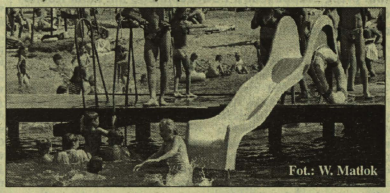

Fot.: W. Matlok

Jak Rosjanin z radomianinem

Towary na Wschód

Jak radomskie przedsiębiorstwa mają handlować z Rosją, zastanawiano się wczoraj na spotkaniu wicewojewody Zbigniewa Gołąbka z przedstawicielem ambasady rosyjskiej.

W rozmowie z wicewojewodą uczestniczył **Oleg Charczenko**, radca handlowy ambasady rosyjskiej i **Stefan Nawrot**, wiceprezes Stowarzyszenia Polska - Wschód. Obie strony przyznały, że w najbliższym czasie należy uściślić szczegóły wymiany handlowej.

Przed laty, w ramach powiązań RWPG, radomski przemysł w znacznym stopniu eksportował towary na rynek wschodni. Po załamaniu się gospodarek w obu krajach trudno dziś osiągnąć zadowalające obroty handlowe.

(sok)

W Skaryszewie przed północą

Zabawa na 102

Trzy osoby poturbowane, siedem zdemolowanych samochodów i straty sięgające co najmniej kilku tysięcy złotych - to bilans niedzielnej dyskoteki w skaryszewskim barze „Dino".

Na krótko przed północą na plac przed lokalem, gdzie odbywała się dyskoteka, wtargnęło kilkunastu mężczyzn w kominiarkach, którzy zaczęli demolować zaparkowane tam samochody. Wybili m.in. szyby w siedmiu autach. Następnie usiłowali wejść do baru, ale w korytarzu zostali zatrzymani przez właściciela i pracowników ochrony. Podczas szarpaniny jeden z napastników, 27-letni mężczyzna o inicjałach M. I., został ranny i przewieziono go do szpitala w Radomiu, skąd w poniedziałek... uciekł. Obrażeń ciała doznał też właściciel lokalu oraz jeden z członków ochrony. Dotychczas policji udało się zidentyfikować 8 napastników.

(jp)

Nie jesteśmy oszustami!

„Nadzieja" w porządku?

- To wszystko kłamstwa. Nie jesteśmy oszustami, nie rozdajemy przeterminowanej żywności - wyjaśniali „SL" Władysław Jakub Pajestka, prezes Fundacji Charytatywnej „Nadzieja" oraz Krystyna Ignasiak, sekretarz. - Zgłosiliśmy w prokuraturze oszustwa naszego współpracownika, a teraz sami wyszliśmy na przestępców.

Wizyta przedstawicieli „Nadzieii" w redakcji była reakcją na zamieszczoną w „SL" w ub. tygodniu informację o działalności Fundacji. Pisaliśmy wtedy o Antonim B., akwizytorze fundacji, który zbierał w jej imieniu pieniądze i nie rozliczał się z nich z Zarządem. Do tej części informacji goście nie mieli zastrzeżeń. Uraził ich natomiast fragment, w którym przytoczyliśmy wypowiedzi czytelników, skarżących się na złą jakość produktów przekazywanych przez „Nadzieję" potrzebującym.

- Owszem, mieliśmy przeterminowaną wodę mineralną, ale dostaliśmy ją z hurtowni tego samego dnia, w którym była wydana jako fant na festyn w kwietniu. Po informacji o przekroczeniu daty ważności wycofaliśmy napoje - twierdził W. J. Pajestka. - O usterkach zabawek uprzedzaliśmy obdarowywane osoby. Różnym instytucjom i osobom prywatnym przekazaliśmy już dary wartości ponad 300 mln starych złotych.

- Jesteśmy zawiedzeni, że dyskredytuje się naszą społeczną pracę - skarżyła się K. Ignasiak. - Nie czerpiemy z niej żadnych materialnych korzyści. Artykuł w waszej gazecie nadszarpnął nasze dobre imię.

MAŁGORZATA PIONKA

W Radomskiem trwa akcja szczepień psów przeciwko wściekliźnie. Za niedopilnowanie tego obowiązku właściciele czworonogów mogą zostać ukarani mandatem.

Wściekły kot

Główny obowiązek doprowadzenia psa do lekarza weterynarii spoczywa na właścicielu. - Tylko w maju zaszczepiliśmy 15.830 psów. W ciągu roku ta liczba powinna zwiększyć się do ponad 50 tysięcy w całym województwie - powiedział dr **Janusz Kowalczewski**, zastępca dyrektora Wojewódzkiego Zakładu Weterynarii w Radomiu.

Także koty przenoszą wściekliznę. W tym roku w Radomskiem wykryto już trzy wściekłe koty. Niestety - mimo nalegań lekarzy weterynarii, Ministerstwo Rolnictwa nie zdecydowało się na zlecenie obowiązkowych szczepień tych zwierząt. W maju tylko jeden właściciel „mruczka" zaszczepił dobrowolnie swego czworonoga.

(sok)

Nowe akcje bez kolejek

W poniedziałek rozpoczęto przyjmowanie zapisów na akcje dwóch kolejnych firm, które mają być niebawem notowane na warszawskiej giełdzie - „PetroBanku" i „ComputerLandu". W Radomiu obie oferty na razie spotkały się z umiarkowanym zainteresowaniem.

Zapisy na akcje „PetroBanku" prowadzi radomski oddział Powszechnego Banku Gospodarczego przy ulicy Piłsudskiego i PKO BP przy Czachowskiego. Cena jednej akcji (można ich zamówić minimum 10 sztuk) kosztuje 9 złotych. **Akcje „ComputerLandu" sprzedaje natomiast PBG i oddział Powszechnego Banku Kredytowego przy ul. Żeromskiego.** Jeden udział w tej firmie kosztuje 22 złote i 50 groszy. Zapisy na akcje pierwszej firmy potrwają do 21 czerwca, drugiej - do 19 czerwca.

(jp)

Przed zjazdem „S"

Przedstawiciele ponad 60 komisji zakładowych „S" spotkali się wczoraj w radomskim „Polmetalu".

Dyskutowano o zbliżającym się zjeździe krajowym związku i wysuwanymi przez „S" postulatami: uwłaszczenia obywateli, reformy ubezpieczeń społecznych, polityce podatkowej państwa.

Na zjeździe radomska „S" będzie reprezentowana przez 7 osób.

(aku)

Rodzinie, koleżankom i kolegom, przyjaciołom, znajomym oraz wszystkim, którzy okazali współczucie i uczestniczyli w ostatniej drodze naszej najukochańszej córki

śp. AGNIESZKI ROKITY

składają podziękowania

Rodzice i Brat

879Ł/g

Z głębokim żalem zawiadamiamy, że po długiej i ciężkiej chorobie opatrzona Św. Sakramentami w dn. 5 czerwca 1995r. przeżywszy lat 96 zmarła

PELAGIA SOBOL

żona Adama, długoletniego dyrektora KZWM

Nabożeństwo żałobne odbędzie się 7.06.1995r. o godz. 14.00 w bazylice katedralnej po czym nastąpi wyprowadzenie drogich nam zwłok na cmentarz Stary

pogrążeni w smutku Najbliżsi

886Ł/g

Świętokrzyskie Stowarzyszenie Prawników w Ostrowcu Świętokrzyskim z żalem zawiadamia, że 2.06.1995r. zmarła w Warszawie nasza nieodżałowana koleżanka, emerytowana prokurator Prokuratury Rejonowej w Ostrowcu Św.

mgr ANNA BIELSKA

Tą drogą składamy kondolencje Rodzinie Zmarłej. Wyprowadzenie zwłok nastąpi w środę 7.06.1995r. o godz. 16.00 z kościoła parafialnego w Szewnej.

bu

Rozjeżdżał i grabił

Samochodem po człowieku

Celowe rozjechanie samochodem leżącego na jezdni mężczyzny zarzuca prokuratura dwudziestoletniemu Arkadiuszowi C. Mężczyzna oskarżony jest także o rozbój i torturowanie Jakuba F. Oskarżony nie przyznaje się do winy.

27 lipca ub. roku późnym popołudniem Arkadiusz C. pił wódkę z kolegami obok sklepu we wsi Rogowa. Obok biesiadowała inna grupa mężczyzn, wśród których był Bogdan L. Jeden ze znajomych Arkadiusza C. wszczął awanturę. Aby go uspokoić Bogdan L. użył pistoletu gazowego.

Kilkanaście minut później Arkadiusz C. postanowił wyrównać rachunki. Zjawił się we wsi w towarzystwie kilku osób, wskazał na Bogdana L. jako strzelającego i kilkakrotnie uderzył go w twarz. Do bójki włączyli się pozostali mężczyźni. Napadnięci byli kopani i okładani kijem baseballowym. Trzech z nich - również Bogan L. - upadli na drogę i stracili przytomność. Widząc to Arkadiusz C. wsiadł do samochodu „cinquecento", ujechał nim ok. 100 m, po czym włączył tylny bieg i z impetem najechał na Bogdana L. **Mężczyzna zmarł wskutek bardzo poważnych obrażeń ciała i zmarł.**

Wkrótce okazało się, że Arkadiusz C. kilka dni wcześniej uczestniczył w napadzie na Jakuba F. Korzystając z pomocy nieletniego Michała Z., wdarł się do jego mieszkania i zażądał wydania pieniędzy. **Nacinał mu nożem skórę na ramieniu. Jakub F. dał napastnikom 2 mln zł, ale to nie wystarczyło. Arkadiusz C. znowu ciął mu skórę i ranił nożem w klatkę piersiową.** Opuszczając mieszkanie bandyci zabrali sprzęt RTV i zmusili Jakuba F. do napisania oświadczenia, że sprzedał ten sprzęt ojcu Arkadiusza C.

Oskarżony nie przyznaje się do winy. W prokuraturze wyjaśniał, że na Bogdana L. najechał przypadkowo. Drugi zarzut skwitował stwierdzeniem, że nie używał w trakcie kradzieży żadnego noża.

Arkadiusz C. był w przeszłości karany. Sąd skazał go na 2 lata więzienia.

Sprawę rozpatrzy Sąd Wojewódzki w Radomiu.

ARKADIUSZ KUTKOWSKI

Słowo Ludu

Redaguje zespół. Redaktor naczelny KRZYSZTOF FALKIEWICZ, tel (0-41) 424-80, zastępca red. naczelnego: Andrzej ZAŁUCKI (tel. 459-19), sekretarz redakcji - Grzegorz ŚCIWIARSKI - (tel. 472-55). **Kierownik oddziału w Radomiu** BOŻENA DOBRZYŃSKA - tel. 237-36, **zastępca kierownika oddziału** WOJCIECH SZCZEPAŃSKI, **sekretarz** MAREK NIWIŃSKI, **kierownik działu miejskiego** IWONA KACZMARSKA - tel. 281-60, **kierownik działu sportowego** ZBIGNIEW PUSZKO, **Dział informacji** - tel. 63-97-86, 63-97-87. **Dział miejski i terenowy** - tel. 63-81-61. **Dział sportowy** - tel. 63-20-64. **BIURO OGŁOSZEŃ** - tel. 63-97-88. **ADRES REDAKCJI:** 26-600 Radom, ul. Żeromskiego 65, fax 281-60. **REDAKCJA W KIELCACH:** 25-520 Kielce 15, skr. poczt. 47, ul. Targowa 18. **BIURO OGŁOSZEŃ:** (0-41) 448-58. **REDAKCJA W TARNOBRZEGU:** 39-400 Tarnobrzeg, ul. Moniuszki 3, tel. 23-31-57. **WYDAWCA:** EXBUD - 13 „Wydawnictwo", sp. z o.o., Kielce, ul. Targowa 18. **Druk:** EXBUD - Poligrafia - S.A., Kielce, ul. Górna 21. Prenumeratę przyjmują wszystkie urzędy pocztowe na terenie województw: radomskiego, kieleckiego i tarnobrzeskiego.

ISSN 0137-9275

Redaktorzy wydania: Janusz Kania Bożena Dobrzyńska

Redaktor depeszowy: Cezary Jastrzębski

http://sbc.wbp.kielce.pl/dlibra

18 postulatów „Solidarności"

Trójstronny przegląd

Komisja Trójstronna ds. Społeczno–Gospodarczych dokonała wczoraj przeglądu 18 postulatów zgłoszonych przez NSZZ „Solidarność" w trakcie ostatnich akcji protestacyjnych związku. Gość specjalny komisji, premier Józef Oleksy zadeklarował w imieniu rządu gotowość prowadzenia dialogu z partnerami społecznymi.

Przewodniczący komisji, wiceminister pracy Andrzej Bączkowski powiedział, że 4 postulaty o najbardziej ogólnym charakterze były już wcześniej przyjęte do rozpatrzenia przez Komisję Trójstronną. Dotyczy to powszechnego uwłaszczenia społeczeństwa, prorodzinnych zmian w systemie podatkowym, 40–godzinnego tygodnia pracy, reformy ubezpieczeń społecznych i wprowadzenia ubezpieczeń zdrowotnych. Komisja w tych sprawach będzie więc prowadzić dyskusję w ustalonych wcześniej terminach i trybie.

Rząd oczekuje od autorów sprecyzowania na piśmie tych postulatów i uszczegółowienia ich tak, by mogły stanowić podstawę do dyskusji w ramach komisji. Oczekuje konkretnych propozycji, które złożyłyby się np. na postulat powszechnego uwłaszczenia społeczeństwa co pozwoli odpowiedzieć na takie m.in. pytania: co z nieodpłatnym przekazywaniem akcji pracownikom komercjalizowanych przedsiębiorstw państwowych, co z ustawą „O rekompensacie za mienie przejęte z naruszeniem prawa w latach 1944–1962".

Rząd oczekuje projektu reformy ubezpieczeń społecznych opracowanego przez „S" i proponuje, by ten projekt i projekt rządowy starły się podczas debaty na forum Komisji Trójstronnej. **W tym samym trybie powinny być – według strony rządowej – konsultowane ubezpieczenia zdrowotne.**

Strona rządowa zaproponowała by postulaty dotyczące przemysłu zbrojeniowego i lotniczego, zostały skierowane do resortu przemysłu do rozmów wielostronnych, natomiast postulaty o charakterze regionalnym np. „kontrakt dla województwa katowickiego" powinny być rozpatrywane w podkomitecie polityki regionalnej działającym przy KERM.

Komisja Krajowa „S" do 13 bm. ma się wypowiedzieć w sprawie tych nowych postulatów „S", które ostatnio znalazły się na liście 18 postulatów, czy odpowiada jej taki tryb ich rozpatrywania.

Premier Oleksy powiedział, że rząd pracuje dla społeczeństwa i w tym widzi sens swego istnienia. „Moja obecność na Komisji Trójstronnej i ministra pracy Leszka Millera niech będzie dowodem na to, że nie okazjonalnie, a rzeczowo chcemy podchodzić do tego co płynie z opinii społecznej, pracowniczej ku rządowi" – dodał.

Premier podkreślił, że agresja i rozemocjonowanie nie sprzyja negocjowaniu i znajdywaniu rozstrzygnięć. Nie służy także takiej negocjacyjnej drodze ogólnikowy charakter niektórych postulatów. Premier obiecał, że rząd solidnie przyłoży się do analizy i dyskusji nad każdym projektem który będzie dawał szansę posunięcia spraw do przodu. Zdaniem premiera członkowie komisji powinni zastanowić się, czy jest ona wyczerpującym mechanizmem prowadzenia wielostronnych negocjacji.

Oleksy odniósł się także do „totalnej negacji rządu". „To są postulaty polityczne, których podejmować nie będziemy. Jeśli ktoś chce zmienić rząd w Polsce to musi taki wniosek składać w parlamencie."

Premier zadeklarował gotowość rządu i jego agend do rozmowy o tym czy rozkład kosztów społecznych reform w naszym kraju jest w miarę sprawiedliwy. Czy jest taki w odczuciu społecznym, czy w odczuciu elit i rządzących. Według premiera rozstrzygnięcia najistotniejszych spraw, jakie stoją przed społeczeństwem (reforma ubezpieczeń społecznych, uwłaszczenie), mogą dokonać się jedynie na drodze dialogu. Podkreślił jednak, że negocjacje rodzące decyzje, obowiązujące dla rządu mogą być prowadzone tylko trójstronnie.

Longin Komołowski z „S" podkreślił, że od ub.r. „S" podnosiła sprawę powszechnego uwłaszczenia i wyraził zadowolenie, że po raz pierwszy „S" uzyskała jasną deklarację premiera, iż możliwa jest prywatyzacja na drodze kuponowej jak to się działo w dawnej Czechosłowacji, z możliwym utworzeniem trzech funduszy: emerytalnego, zdrowotnego i pracy. Rząd oczekuje jednak odpowiedzi, czy w tym procesie powinny przysługiwać bezpłatne akcje dla pracowników. Ta deklaracja premiera, zdaniem Komołowskiego, wróży postęp w tej kwestii, wychodzi naprzeciw oczekiwaniom „S". Przedstawicieli „S" zadowala też deklaracja odbycia posiedzenia przeglądowego porozumień „S" zawartych z rządem od 1993 r. oraz zapowiedź spotkań w układzie dwustronnym, eksperckim na Komisji Trójstronnej.

(PAP)

H. Gronkiewicz–Waltz nie wyklucza kandydowania

Hanna Gronkiewicz Waltz, prezes NBP pytana wczoraj na spotkaniu z Radą Miasta Rzeszowa, czy będzie kandydować na urząd prezydenta, powiedziała: „jako kandydat jedności – tak, jako kolejny – nie". Przyznała, że liczy się z możliwością kandydowania.

„Nie leży to jednak w moich rękach. Klucz ma przede wszystkim prezydent, który jeszcze do dzisiaj (...) nie podjął takiej decyzji. Jeśli pan prezydent zdecyduje się startować, to ja oczywiście nie będę, bo byłby to podział elektoratu" – dodała. Pytana, jak ocenia swoje szanse w wyborach prezydenckich, prezes NBP powiedziała: „Szanse niewątpliwie są, sądząc po tych rozmowach i tych kontaktach które podejmuję, po zaproszeniach, które otrzymuję, że one mogą być zrealizowane tylko w przypadku, kiedy byłabym tym kandydatem jednoczącym, a nie kolejnym".

(PAP)

Bogaty wybór wyrobów uznanych producentów w tym również wyroby Spółdzielni Inwalidów (zapewniamy odpis na rzecz PFRON)

Najtaniej Najpewniej Najszybciej

plant®

ROK ZAŁ. 1989

ODZIEŻ ROBOCZA I OCHRONNA — fufajki ● ubrania drelichowe (granatowe i kolorowe) ● fartuchy ● koszule flanelowe ● ubrania watowane

RĘKAWICE ROBOCZE I OCHRONNE — wzmacniane skórą ● gospodarcze ● antywibracyjne ● aluminizowane ● ocieplane

OBUWIE ROBOCZE I OCHRONNE — trzewiki robocze ● gumofilce ● gumowce budowlane ● profilaktyczne ● wellingtony

SPRZĘT PPOŻ. I OCHRONY OSOBISTEJ — gaśnice ● szelki bezpieczeństwa ● hełmy ● okulary ● osłony twarzy

oraz środki czystości, pasta BHP, ręczniki

Zapraszamy do magazynów:
KIELCE, ul. Hauke-Bosaka 9, tel. 0-41 68-74-40
RADOM, ul. Wjazdowa 4, tel. 0-48 63-27-66
Zatrudnimy przedstawicieli handlowych
Kontakt telefoniczny w godz. 13-15:
KIELCE, tel. 68-74-41
RADOM, tel. 63-24-10

31106

Gromkie „sto lat" powitało wczoraj na lotnisku „Okęcie" w Warszawie Marka Kamińskiego i Wojciecha Moskala, polarników wracających do kraju po zdobyciu bieguna północnego.

Wyruszyli oni pieszo w początkach marca br. z wyspy Word Hunt w Arktyce Kanadyjskiej, przez lody, szlakiem Roberta Pearyego – zdobywcy bieguna w 1909 r. Polscy polarnicy natrafili na najtrudniejsze od wielu lat warunki meteorologiczne – huraganowe wiatry, temperatura spadająca do minus 50 st., liczne rozpadliny oraz tarasujące drogę spiętrzenia brył lodowych. Trudności terenowe, warunki pogodowe oraz kłopoty ze sprzętem spowodowały, że marsz do bieguna trwał znacznie dłużej niż wstępnie planowano. Odległość z Word Hunt do bieguna wynosi w linii prostej ok. 900 km, ale polarnicy omijający przeszkody i spychani stale na południe przez dryfujące pola lodowe przebyli co najmniej 1100 km. Dotarli do bieguna, gdy dwie idące w tym samym czasie podobne wyprawy musiały zawrócić z drogi.

(PAP)

Zdobywcy bieguna północnego

Już w kraju

● Rząd przeciwko inflacji
● Rezygnacja z podwyżek

Szansa na 20 procent

Przyjęty wczoraj przez Radę Ministrów pakiet działań ograniczających inflację stwarza szansę, że tegoroczna inflacja utrzyma się w granicach 20 proc. – stwierdził po posiedzeniu rządu wicepremier Grzegorz Kołodko.

Wzrost cen żywności, który zdaniem Kołodki ma znaczny wpływ na inflację, powinien być zahamowany przez dodatkowy bezcłowy kontyngent zbóż (200 tys. ton) i cukru (100 tys. ton). Przewidziany jest też import serów twardych (500 ton, cła o połowę obniżone), co wicepremier Roman Jagieliński, określił jako ilości symboliczne. W jego ocenie pakiet w tej części jest słuszny, ponieważ nie uderza w producenta polskiego.

Rząd zaakceptował również takie propozycje ministra finansów jak: finansowanie deficytu budżetowego nie przez NBP, ale w systemie pozabankowym, kontrolowanie wzrostu płac zgodnie z ustawą „O negocjacyjnym systemie wynagrodzeń", zmierzanie – wspólnie z NBP – do ograniczania tempa dewaluacji złotego. Zrezygnowano z drugiej w tym roku podwyżki cen ciepłej wody i centralnego ogrzewania, zwiększona ma być kontrola cen u monopolistów (PKP, telekomunikacja, abonament RTV).

W pakiecie znajduje się też postulat, aby polityka pieniężna NBP sprzyjała ograniczaniu inflacji. „Jeśli działania zawarte w w pakiecie nie będą wsparte przez NBP, to wówczas ich skuteczność może być znacznie mniejsza" – powiedział Kołodko.

Gdyby inflacja na koniec roku miała być znacznie większa od zakładanej w budżecie, wówczas podniesienie płac dla „budżetówki" o 6 proc. ponad realny wzrost cen mogłoby być trudne – stwierdził wicepremier przypominając, że równorzędnym warunkiem podniesienia płac jest zapisany w porozumieniu rządu z „budżetówką" spokój społeczny.

(PAP)

Ambasador w Watykanie

Poselska zgoda na Frankiewicza

Sejmowa Komisja Spraw Zagranicznych zaakceptowała wczoraj kandydaturę Stefana Frankiewicza, redaktora naczelnego „Więzi", b. redaktora polskiej edycji „L'Osservatore Romano" i doradcy ministra SZ ds. stosunków ze Stolicą Apostolską, na ambasadora Polski w Watykanie.

Za sprawę najważniejszą po objęciu urzędu Frankiewicz uznał unormowanie sytuacji polskiej placówki dyplomatycznej przy Watykanie, w której nie było ambasadora od śmierci Henryka Kupiszewskiego, a praktycznie już od lipca 1993 r. – od czasu choroby b. ambasadora.

Frankiewicz przypomniał słowa b. ministra SZ Krzysztofa Skubiszewskiego, który pytał, czy w pełni rozumiemy, czym jest pontyfikat Jana Pawła II w znaczeniu międzynarodowym. Według Frankiewicza nie w pełni został wykorzystany fakt, że papież jest Polakiem, a Stolica Apostolska życzliwie reaguje na polskie sprawy.

(PAP)

Na procesie Cz. Kiszczaka

Zeznawał J. M. Rokita

Poseł Jan Maria Rokita, który w Sejmie „kontraktowym" kierował w latach 1989–91 nadzwyczajną komisją badającą zbrodnie MSW, zeznawał wczoraj na procesie byłego szefa MSW gen. Czesława Kiszczaka, oskarżonego o to, że po wprowadzeniu stanu wojennego w grudniu 1981 r. zobowiązał milicjantów do przestrzegania przepisów pozwalających na użycie broni, czym przyczynił się do śmierci 9 górników z Kopalni „Wujek". Przed Sądem Wojewódzkim w Warszawie Rokita zeznał, że komisja nadzwyczajna stwierdziła „iż w „Wujku" zabijano z premedytacją, według wcześniejszych planów".

Wskutek braku uprawnień śledczych komisja nie zdołała dociec, kto wydał taki rozkaz; nie potwierdzono też, że Kiszczak zakazywał użycia broni w tej kopalni.

(PAP)

Mirage 2000 czy F–16 dla naszej armii?

Testowanie zachodnich samolotów

W polskiej armii testowane są obecnie zachodnie samoloty wojskowe, które ewentualnie wejdą w skład jej wyposażenia – stwierdził gen. dyw. Jerzy Gotowała, dowódca wojsk lotniczych i obrony powietrznej, który był gościem rozpoczętego we wtorek dwudniowego zjazdu Stowarzyszenia Seniorów Lotnictwa Wojskowego RP w Kiekrzu koło Poznania.

„Testujemy taki sprzęt, który ewentualnie mógłby być przyjęty na wyposażenie naszego lotnictwa, wtedy, kiedy możliwości budżetowe MON będą zdecydowanie większe niż obecnie. Lwią część tego budżetu zabiera lotnictwo i trudno jest dzisiaj wyrokować, jaki ewentualnie sprzęt wejdzie na jego uzbrojenie. Musimy się tym sprawom przyglądać bardzo dokładnie i ważyć każdą złotówkę, ponieważ będzie to rzutowało na daleką przyszłość sił zbrojnych i lotnictwa" – powiedział dziennikarzowi PAP gen. Gotowała.

Poinformował, że do tej pory testowany był m.in. sprzęt francuski – samoloty Mirage 2000 i amerykańskie samoloty F–16. „Przyglądamy się też europejskiemu programowi tzw. euromyśliwca, który interesuje nas z dwóch względów, jeśli chodzi o sprawy pilotażowe i o możliwość zaangażowania naszego przemysłu lotniczego w ten program" – dodał generał.

Stowarzyszenie Seniorów Lotnictwa Wojskowego RP skupia prawie 500 lotników, m.in. uczestników walk na wszystkich frontach II wojny światowej. Na tegoroczny zjazd przyjechało do Kiekrza ponad 200 weteranów lotnictwa z kraju, a także z Wielkiej Brytanii i Francji. Jak powiedział Tadeusz Mysko, prezes Stowarzyszenia, weterani chcieliby w okolicach Poznania zorganizować pensjonat – dom opieki społecznej dla seniorów lotnictwa.

(PAP)

http://sbc.wbp.kielce.pl/dlibra

Krótko ze świata

Delegacja KRLD wraca do kraju

Północnokoreańska delegacja, uczestnicząca w toczących się od kilkunastu dni w Kuala Lumpur rozmowach ze Stanami Zjednoczonymi otrzymała z Phenianu polecenie przerwania negocjacji i powrotu do kraju – poinformowała we wtorek agencja Kyodo.

Kyodo powołuje się na informacje uzyskane od jednego z dyplomatów Korei Północnej, uczestniczącego w rozmowach ws. realizacji ubiegłorocznego dwustronnego porozumienia o zablokowaniu programu jądrowego Phenianu. Delegacjom USA i KRLD nie udało się tu przełamać trwającego od kwietnia impasu, do jakiego doszło, gdy Phenian sprzeciwił się propozycji amerykańskiej, dotyczącej dostawy do Korei Północnej dwu reaktorów z Korei Południowej. **(PAP)**

Koniec strajku rumuńskich energetyków

W nocy z poniedziałku na wtorek zakończył się strajk rumuńskich energetyków, w którym od piątku uczestniczyło 37 tys. pracowników.

Żądania płacowe strajkujących zostały spełnione – dostaną 5-procentową podwyżkę płac od czerwca i 12-procentową pod koniec roku, powiedziała w środę rzeczniczka prasowa Federacji Związków Fratia, Manuela Dumitru. **(PAP)**

Trzęsienie ziemi w Grecji

Wstrząsy sejsmiczne o sile 4,8 stopni w skali Richtera zanotowano we wtorek rano o godz. 4.36 GMT w regionie Grewena i Kozani w północno-zachodniej Grecji – podał Instytut Geodynamiki Obserwatorium w Atenach.

Epicentrum wstrząsów było w tym samym miejscu, co 13 maja br., gdy wstrząsy o sile 6,6 stopni w skali Richtera spowodowały poważne straty materialne. Wtorkowe wstrząsy nie spowodowały paniki wśród ludności, której większość od trzech tygodni mieszka w namiotach – podały miejscowe władze. Wstrząsy o sile 4,8 stopni w skali Richtera zarejestrowano w poniedziałek rano na Morzu Jońskim, u wybrzeży wyspy Leukas. Nie spowodowały one ofiar ani strat materialnych. Odczuwalne były na wszystkich wyspach w tym rejonie, m.in. na Korfu. **(PAP)**

Cholera w Meksyku

W południowym stanie meksykańskim Chiapas od początku tego roku zachorowało na cholerę co najmniej 400 osób, z których 17 zmarło – poinformował dziennik „Reforma", powołując się na lokalne władze.

Źródła pozarządowe podają jednak, że liczba przypadków cholery w tym jednym z najbiedniejszych stanów Meksyku, może wynosić 600, gdyż o wielu zachorowaniach służba zdrowia nie jest powiadamiana. **(PAP)**

Tygrysie bliźniaki

W szanghajskim zoo przyszły na świat tygrysie bliźnięta – poinformowała we wtorek agencja Xinhua.

Mama imieniem Qingqing jest jednym z zaledwie 40 tygrysów południowochińskich, żyjących w ogrodach zoologicznych na terenie Chin. Na wolności tygrysów tego gatunku prawdopodobnie już nie ma.

Qingqing urodziła dotąd 14 tygrysiąt, ale przeżyło tylko osiem.

(PAP)

Wysłannik USA w Izraelu i Syrii

Konsultacje bliskowschodnie

Amerykański koordynator polityki bliskowschodniej Dennis Ross rozmawiał w poniedziałek w Jerozolimie z premierem Izraela Icchakiem Rabinem i szefem Sztabu Generalnego Amnonem Szahakiem. Wczoraj Ross przybył do stolicy Syrii Damaszku.

Ross przygotowuje 13 bliskowschodnią podróż sekretarza stanu USA Warrena Christophera, który do stolicy Egiptu Kairu przybędzie jeszcze w tym tygodniu. Celem podróży Christophera jest ułatwić Izraelowi i Syrii zawarcie układu pokojowego.

Ross powiedział we wtorek w Tel Awiwie, że Izrael i Syria nie wyznaczyły jeszcze oficerów, którzy pod koniec czerwca mają rozpocząć w Waszyngtonie bezpośrednie rozmowy na szczeblu ekspertów wojskowych. **(PAP)**

Rosja – Czeczenia

Sprzeczne informacje

Dowódca rosyjskich wojsk w Czeczenii gen. Anatolij Kulikow kategorycznie zdementował informacje o wyparciu wojsk federalnych z górskiej miejscowości Wiedieno (50 km na południe od Groznego), zajętej przez Rosjan w sobotę.

Sztab sił czeczeńskich utrzymuje, że we wtorek rano oddział bojowników pod dowództwem Szamila Basajewa wyparł federalne wojska z Wiedieno i 4 bataliony rosyjskich żołnierzy znalazły się w okrążeniu. Czeczeńscy dowódcy, na których powołuje się agencja Interfax, twierdzą, że operacja zdobycia Wiedieno przez rosyjski desant była ryzykownym przedsięwzięciem, gdyż Rosjanie zostali odcięci od głównych sił, a wszystkie próby udzielania im pomocy okazały się nieskuteczne.

Przedstawiciele rosyjskiego Ministerstwa Obrony określili informacje o zdobyciu Wiedieno przez bojowników Dudajewa jako „bezczelne kłamstwo" i „kolejny propagandowy chwyt". Generał Kulikow oświadczył, że rosyjskie wojska kontrolują nie tylko Wiedieno, ale również wszystkie miejscowości w rejonie wiedeńskim i zaproponował dziennikarzom, że każdy, kto chce, może odwiedzić Wiedieno, aby przekonać się o tym, że informacje strony czeczeńskiej są nieprawdziwe.

Zdaniem Kulikowa, Dudajew rozpowszechnia kłamliwe informacje aby ukryć rozmiary porażki swoich oddziałów. Strona czeczeńska przez dwa dni zaprzeczała informacjom rosyjskiego dowództwa o zdobyciu Wiedieno i dopiero po tym, jak rosyjska telewizja pokazała wizytę generała Kulikowa w tej miejscowości, przyznała fakt utraty Wiediena. **(PAP)**

Czeczeńskie pieniądze w warszawskich bankach?

Szef służby prasowej Federalnej Służby Bezpieczeństwa Rosji generał Aleksandr Michajłow twierdzi, że separatystyczne władze Republiki Czeczeńskiej miały konta w bankach Warszawy i Wiednia, na których posiadały pieniądze z nielegalnego handlu ropą naftową i mazutem.

W wywiadzie dla gazety „Trud" (z 6 czerwca) Michajłow powiedział, że tylko od lipca 1992 do kwietnia 1993 roku Czeczenia sprzedała niemieckiej firmie „Sinnes Interoil AG" 240 tys. ton ropy naftowej i 117 tys. ton mazutu. Pieniądze uzyskane ze sprzedaży ropy i mazutu przelano na konta czeczeńskiej firmy „AVES-ASCO" w bankach Warszawy i Wiednia.

Według Michajłowa, dokumenty, znalezione w archiwach czeczeńskiego przywódcy Dżohara Dudajewa, wskazują, że przedstawiciele Dudajewa zawierali kontrakty z firmami w Niemczech, Francji i Wielkiej Brytanii na wydrukowanie pieniędzy i paszportów niepodległej Czeczenii. Potrzebne na ten cel pieniądze władze Czeczenii usiłowały zdobyć eksportując ropę, fałszując aviza rosyjskich banków, grabiąc pociągi. Wcześniej, źródła w Służbie Wywiadu Zewnętrznego Rosji podawały informację o powiązaniach reżimu Dudajewa z mafią handlującą narkotykami.

Przedstawiciel FSB Rosji nie wyjaśnił, w jaki sposób Czeczenia, nie posiadająca dostępu do morza, wywoziła ropę i produkty przemysłu petrochemicznego do rosyjskich portów przez terytorium, pozostające pod kontrolą Federacji Rosyjskiej. **(PAP)**

Kolejni zakładnicy

Obietnica zwolnienia

Władze Serbów bośniackich poinformowały, że planują zwolnienie dalszych zakładników we wtorek po południu.

Dziennikarzy poinformowano, że mogą być świadkami zwolnienia zakładników, co ma nastąpić ok. godz. 16 w mieście Zvornik na granicy Bośni z Serbią.

Po zwolnieniu w piątek 121 zakładników, bośniaccy Serbowie przetrzymują jeszcze ponad 250 żołnierzy i obserwatorów wojskowych ONZ, w tym dwóch oficerów polskich.

W poniedziałek z przywódcą Serbów bośniackich rozmawiali na temat zakładników dwaj ministrowie greccy (spraw zagranicznych i obrony – Karolos Papulias i Gerasimos Arsenis)) oraz szef służby bezpieczeństwa Serbii Jovica Staniszić, który odegrał już znaczącą rolę w zwolnieniu wspomnianych 121 żołnierzy sił ONZ. **(PAP)**

Z OSTATNIEJ CHWILI: Wbrew zapowiedziom do wczorajszego wieczora zakładników nie uwolniono.

NATO – Rosja – Bośnia

Kozyriew w Londynie

Rosyjski minister spraw zagranicznych Andriej Kozyriew przybył we wtorek do Londynu z dwudniową wizytą, podczas której rozmawiać będzie na temat Bośni ze swym brytyjskim odpowiednikiem Douglasem Hurdem oraz spotka się z premierem Johnem Majorem.

Kozyriew wypowiedział się w poniedziałek przeciwko tworzeniu sił szybkiego reagowania, uważając, że „oznaczałoby to definitywne pożegnanie się" z planem pokojowym Grupy Kontaktowej w sprawie Bośni.

– Rosja może poprzeć tylko takie działanie, które ma na celu wzmocnienie sił ONZ (UNPROFOR) i nie byłoby sprzeczne z istniejącym mandatem – powiedział Kozyriew, cytowany przez agencję Interfax. Jednocześnie rosyjski minister podkreślił, że „Rosja jest otwarta na konstruktywny dialog ze swoimi partnerami". **(PAP)**

Graczow oczekiwany w Brukseli

W piątek oczekiwany jest w brukselskiej siedzibie NATO minister obrony Rosji Paweł Graczow, który ma wziąć udział w spotkaniu ministrów obrony krajów Sojuszu Atlantyckiego z ich partnerami z Europy Wschodniej – poinformował we wtorek anonimowy funkcjonariusz NATO. Spotkanie, które ma być zdominowane przez dyskusję na temat sytuacji w byłej Jugosławii, poprzedzone będzie w czwartek obradami ministrów obrony krajów NATO w ramach Komitetu Planowania Obrony i Grupy Planowania Nuklearnego. **(PAP)**

Irak masowo okalecza ludzi

Human Rights Watch, organizacja obrony praw człowieka z siedzibą w Waszyngtonie, oskarżyła władze irackie o wymierzanie kary obcinania rąk, nóg i uszu oraz wypalanie znamion dezerterom wojskowym, bandytom i innym osobom uznanym za przestępców. Od czerwca zeszłego roku władze irackie uciekają się do tak drastycznego karania na skutek gwałtownego wzrostu przestępczości. **(PAP)**

Drugi chłopiec zmarł we wtorek rano w następstwie wypadku, do jakiego doszło podczas próby pobicia rekordu świata w przeciąganiu liny przez dwie ekipy po 300 skautów każda w Westernhohe w zachodnich Niemczech – poinformowała miejscowa policja.

U chłopca stwierdzono pęknięcie czaszki, kiedy 600-metrowej długości

Zginęło dwóch skautów

Tragiczne przeciąganie

lina pękła w niedzielę, rzucając gwałtownie jedne dzieci na drugie. Na miejscu zginął 10-letni skaut, smagnięty z ogromną siłą w twarz przez rozprężoną linę.

Trzeciemu skautowi nylonowa lina, twarda jak stal, obcięła palce dłoni. Ogółem w wypadku zostało rannych ok. 60 chłopców. Skauci zamierzali wpisać swój wyczyn do „Księgi Rekordów Guinnessa". **(PAP)**

Statek kosmiczny na sprzedaż

Ogłoszenie z ofertą sprzedaży rosyjskiego statku kosmicznego „Buran", które zamieścił amerykański dziennik „The New York Times", wywołało sensację w Rosji. Ogłoszenie zamieszczono w rubryce „Różne", pośrednik oferuje „Burana" za 10 mln dol. i gotowy jest dostarczyć jeszcze 2 egzemplarze **(PAP)**

Praktycznie nie dostrzegła uroczystości

Rosyjska prasa o Katyniu

Rosyjska prasa praktycznie nie dostrzegła niedzielnych uroczystości w Katyniu. Tylko komunistyczna „Prawda" i gazeta „Siegodnia" odnotowały to wydarzenie.

Opozycyjny dziennik „Prawda" pisze o „godzinie pokuty w Katyniu", informując o przebiegu uroczystości i udziale półtora tysiąca gości z Polski, w tym najwyższych władz Rzeczpospolitej z Lechem Wałęsą. „Prawda" obszernie cytuje przemówienie polskiego prezydenta, akcentując tę jego część, w której Wałęsa mówił o roli, jaką tragedia katyńska odegrała w stosunkach polsko-rosyjskich. „Prawda" zwraca uwagę, że Lech Wałęsa złożył hołd nie tylko polskim oficerom, rozstrzelanym w Katyniu, ale także wszystkim ofiarom przestępczego totalitaryzmu, spoczywającym w Lesie Katyńskim.

„Spotkanie w Katyniu jeszcze raz pokazało, że nie można dopuścić do tego, aby tragedia 1940 roku podzieliła oba narody i stała się przedmiotem gier politycznych. Prawda o katyńskiej tragedii umacnia przekonanie, że podejmowane obecnie wspólne działania przyczynią się do dalszego pozytywnego rozwoju stosunków między naszymi krajami i narodami" – pisze „Prawda".

Dziennik „Siegodnia", krótko informując o uroczystościach w Katyniu, zwraca uwagę na posłanie prezydenta Borysa Jelcyna, odczytane przez szefa jego kancelarii Siergieja Filatowa. Rosyjski prezydent, pisząc o tragedii katyńskiej, zapomniał zapewne przyznać, że prawdę o niej ujawnił nie on, lecz Michaił Gorbaczow – zauważa komentator gazety Władimir Abarinow. **(PAP)**

http://sbc.wbp.kielce.pl/dlibra

Ad libitum

Niezwykły instrument

Tym niezwykłym instrumentem jest głos ludzki. Głos ludzki jest nie tylko pierwszym instrumentem muzycznym użytym przez człowieka, ale też jedynym „żywym" instrumentem. Głos jest instrumentem równocześnie i bogatym, i biednym. Bogatym, bo jak żaden inny potrafi przekazywać całą gamę subtelnych odcieni uczuciowych. Biednym, bo jest ograniczony skalą, siłą brzmienia i możliwościami technicznymi. Głos ludzki jest poza tym instrumentem niezwykle delikatnym, wrażliwym, łatwym do uszkodzenia. Jest jedynym instrumentem, którego nie da się dotknąć, wziąć do ręki. Co gorsza – raz uszkodzony jest w praktyce niemożliwy do zreperowania. Jest też jedynym instrumentem, który w okresie tysiącleci nie uległ żadnym zmianom ewolucyjnym. Gdy inne instrumenty dęte (luk, głos ludzki jest też dętym instrumentem!) uległy technicznym udoskonaleniom – on przetrwał nie zmieniony.

Aż do lat 50 naszego wieku głos cieszył się wielkim poważaniem i szacunkiem należnym k r ó l o w i instrumentów. Kompozytorzy szanowali głos – odbywali gruntowne studia nad głosem, wiedzieli jak komponować, by głos brzmiał naturalnie, swobodnie, by ukazać szerokiwachlarz jego możliwości. Ś p i e w był obowiązkowym przedmiotem w szkołach, a d o c h ó r u, który był ulubioną formą muzykowania, każdy chciał należeć! Również muzyka popularna i rozrywkowa bazowała na p i ę k n y m śpiewie. Przypomnijmy sobie piosenki – przeboje okresu międzywojennego lub melodyjne, łatwe do zaśpiewania piosenki lat 40. – 50. ze słynnym „Pierwszym siwym włosem".

Niszczenie głosu, jego naturalnych walorów zaczęło się dokonywać równolegle w muzyce poważnej i rozrywkowej. W poważnej, na wzór innych instrumentów, zaczęły się poszukiwania nowych możliwości brzmieniowych. Belcanto („piękny śpiew") zastępowano różnie artykułowanym głosem mówionym (szept, pomruk, wołanie, krzyk) lub po prostu środkami niewokalnymi (syczenie, jęczenie, mlaskanie, gwizdanie itp.), którym towarzyszyły często efekty niewokalne (klaskanie, pstrykanie palcami, tupanie, szurnanie nogami itp.) w muzyce rozrywkowej odejście od normalnego śpiewu na rzecz „przeżywania" – różnych jęków, stęków, szeptów, charczenia, wycia itp. – zapoczątkował w latach 50 rozwój tzw. muzyki młodzieżowej.

Dziś jest to muzyka „do słuchania", „do oglądania" lub ew. do tańczenia, ale nie do z a ś p i e w a n i a dla przeciętnego słuchacza (załóżę się, że nawet tacy spece jak Paweł Solarz czy Marek Sierocki nie potrafiliby powtórzyć głosem melodii pierwszej lepszej piosenki z jakiegoś teledysku!). Dlatego śpiewanie stało się dziś niemodne...

W muzyce poważnej od kilku lat obserwujemy renesans n o r m a l n e g o śpiewu. Myślę, że czas wokalnego opamiętania nadejdzie wkrótce i dla muzyki rozrywkowej...

MIROSŁAW NIZIURSKI

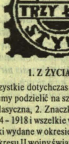

1. Z ŻYCIA PZF

* Wszystkie dotychczas wydane znaczki polskie możemy podzielić na sześć głównych grup: 1. Polska klasyczna, 2. Znaczki z okresu lat wojennych 1914 – 1918 i wszelkie wydania do roku 1919, 3. Znaczki wydane w okresie lat 1920 – 39 oraz wydania z okresu II wojny światowej, 4. Znaczki Polski Ludowej od 1944 do 17 lipca 1952 r., 5. Znaczki Polskiej Rzeczypospolitej Ludowej od 22 lipca 1952 do 21.XII.1989 r., 6. Znaczki Rzeczypospolitej Polskiej od 31.1.1990 r. do chwili obecnej.

O znaczkach polskich zwanych klasycznymi można powiedzieć jedynie, że ukazał się tylko jeden znaczek – 1 stycznia 1860 roku. Wydały go polskie władze autonomiczne, na znaczku o wartości nominalnej 10 kop., o rysunku podobnym do znaczków rosyjskich. Znaczek ten sprzedawano do 13 kwietnia 1865 roku. Znane są również odmiany barwy tego znaczka, egzemplarze nie ząbkowane, drukowane na różnym papierze. Są to znaczki trudne już do nabycia. **(c.d.n.)**

2. CIEKAWOSTKI

* Pierwsze bloki znaczków olimpijskich wydane były przez pocztę Niemiec w roku 1936 z okazji olimpiady w Berlinie. Przypadkowo znalazło się wówczas w sprzedaży – o czym poinformowała prasa – kilka sztuk bloków nie ząbkowanych. Taki jeden garnitur tych bloczków (dwa bloczki po cztery znaczki) pojawił się na aukcji we Frankfurcie nad Menem. Cena wywoławcza opiewała na 8500 DM, bloczki sprzedano za 11.500 DM.

3. NOWOŚCI

* „Pokój i wolność" na znaczkach „Europa" są tematem poczty San Marino. Autor projektu, angielski plastyk Michael Pollard, stanął przed trudnym zadaniem, albowiem temat ten przewijał się w okresie powojennym już wielokrotnie w emisjach znaczków pocztowych. Wybrnął z postawionego mu zadania doskonale. Na obu znaczkach (przez nas reprodukowanych) przedstawił idyliczne, fantastyczne sceny prezentujące spokój duszy człowieka dążącego do życia w pokoju i wolności, tak, jak żyją na świecie ptaki i zwierzęta. **(Kas)**

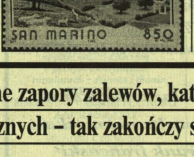

Czy 15-latki trafią za kraty?

Nieletni więźniowie

Ministerstwo Sprawiedliwości zapowiada skuteczniejszy nadzór nad wychowankami poprawczaków i schronisk dla nieletnich, m.in. w celu udaremnienia im ucieczek. Resort proponuje również obniżenie do 15 lat wieku odpowiedzialności nieletnich popełniających najgroźniejsze przestępstwa i stosowanie aresztu wobec 16-latków, sprawców tych przestępstw. Minister sprawiedliwości, Jerzy Jaskierna zapowiedział konsultacje w tej sprawie przed nowelizacją ustawy „O postępowaniu w sprawach nieletnich".

Poprawianie w zakładzie

Zgodnie z ustawą „O postępowaniu w sprawach nieletnich" z 1982 roku, nieletni nie popełnia przestępstwa, ale jeżeli ma ukończone 13 lat sąd może uznać, że popełnił czyn karalny. Jeżeli w opinii psychologa sprawca jest zdemoralizowany lub gdy dotychczasowe środki wychowawcze okazały się nieskuteczne, sąd może orzec umieszczenie go w zakładzie poprawczym. Orzeczenie poprawczaka zapada w formie wyroku, ale może być również zawieszone na okres do 3 lat.

Pobyt w zakładzie wychowawczym lub poprawczym nie może być krótszy od 6 miesięcy i zależy od poprawy postępowania nieletniego. Średnio trwa około 2,5 roku. W tym czasie nieletni ma się uczyć, a wychowawcy dbają o jego resocjalizację. Tak jest teoretycznie. W praktyce, co drugi młodociany przestępca ucieka, w zakładach rządzi „grypsera", a wychowawcy wołają na pomoc policję.

Grypsujący i brygady specjalne

Najbardziej spektakularna ucieczka w maju br. ze Schroniska dla Nieletnich w Chojnicach Roberta Wareckiego, skazanego na 25 lat więzienia za zabójstwo dwóch kobiet w Warszawie, nie była wyjątkiem. W 1993 roku 16-latek, który zastrzelił taksówkarza w Pińczowie, uciekł ze schroniska w Dobromyślu k. Kielc następnego dnia. W marcu tego roku inny 16-latek, uczeń ósmej klasy szkoły podstawowej w Mińsku Mazowieckim, Piotr P., podczas ucieczki ze schroniska zabił o dwa lata młodszego kolegę. W czasie zatrzymania miał 0,75 promila alkoholu we krwi.

W poprawczakach nie ma strażników i nie ma przepisów o stosowaniu środków bezpieczeństwa. W drastycznych przypadkach wychowanka można umieścić na 24 godziny w izbie izolacyjnej. I nic więcej. Nie można stosować wobec niego siły fizycznej. Dlatego nieletni robią co chcą. W Ostrowcu zaproponowali dyrektorowi wprowadzenie grypsery, bo „muszą się przecież czymś wykazać przed dorosłymi kryminalistami".

W grudniu 1993 roku w Zakładzie Poprawczym w Grodzisku Wielkopolskim grypsujący wychowankowie wywiesili za okno nie grypsującego. Interweniowała policja. W lutym ubiegłego roku w czasie buntu w poprawczaku w Trzemesznie wychowawcy wezwali na pomoc brygadę antyterrorystyczną.

W 28 Mrozach – wolność

W 28 zakładach poprawczych przebywa dwa tysiące, a w schroniskach dla nieletnich ok. 500 wychowanków. Trzy placówki w Falenicy, Zawierciu i Koronowie przeznaczone są dla dziewcząt. W 14 poprawczakach połączone są ze schroniskami i ministerstwo chce to zmienić. Chodzi o to, żeby 17-, 18-letni wychowankowie, wyjątkowo zdemoralizowani gwałciciele i zabójcy, byli umieszczani o odrębnych placówkach. Będzie też ściślejszy nadzór.

Obecnie nieletni trafia tam, gdzie jest wolne miejsce. W 1991 roku zlikwidowano podział na poprawczaki o obostrzonym rygorze. W jednym zakładzie siedzą więc złodzieje kieszonkowi i zabójcy. Jedni szkolą drugich.

W ubiegłym roku w okręgu kieleckim sądy rozpoznały 2062 sprawy o czyny karalne. Tylko w 18 przypadkach orzeczono umieszczenie nieletnich w zakładach poprawczych, w 25 wydano wyrok w zawieszeniu. Sądy nie chcą zamykać nieletnich, bo w powszechnej opinii resocjalizacja w poprawczakach jest fikcją. Chociaż są wyjątki.

W Mrozach k. Mińska Mazowieckiego powstał pierwszy koedukacyjny Młodzieżowy Ośrodek Adaptacji Społecznej utrzymujący szerokie kontakty z młodzieżowym środowiskiem. Podobny ośrodek - tylko dla chłopców - działa od 1993 roku w Koszalinie. Jest to rodzaj zakładu poprawczego, gdzie kierowani są nieletni w wieku od 14 do 21 lat, rokujący szybką resocjalizację.

W Poznaniu planuje się otwarcie zakładu dla nieletnich z zaburzeniami osobowości, wymagających stałej opieki lekarskiej.

Minister chce zaostrzyć

Największe kłopoty są z 16-latkami skazanymi za zbrodnie na karę więzienia. Do czasu uprawomocnienia się wyroku (nieraz ponad rok) przebywają w schroniskach dla nieletnich. Poza tym, jeżeli na przykład 16-letni skazany ma wcześniej orzeczony poprawczak, karę więzienia wykonuje się dopiero po opuszczeniu przez niego zakładu. Według propozycji zmian w ustawie „o postępowaniu w sprawach nieletnich", karę więzienia mógłby odbyć zaraz po uprawomocnieniu się wyroku. Projekt przewiduje także utworzenie Centralnego Rejestru Nieletnich, co zapewniłoby sądom informację o środkach stosowanych uprzednio wobec sprawcy.

Wreszcie, najbardziej radykalna zmiana - obniżenie do 15 lat wieku odpowiedzialności karnej sprawców najgroźniejszych przestępstw i możliwość zamykania w areszcie 16-latków podejrzanych o dokonanie zbrodni.

Jeszcze w lipcu ubiegłego roku Andrzej Cubała, rzecznik prasowy MS, zaprzeczał na łamach „Rzeczpospolitej", żeby były takie plany, zapewniając, że chodzi o doskonalenie działań resocjalizacyjnych. W marcu tego roku negatywnie wypowiedzieli się na ten temat członkowie senackiej Komisji Nauki i Edukacji Narodowej stwierdzając, że zaostrzenie restrykcji i obniżenie wieku przestępców karanych więzieniem nie jest właściwym środkiem przeciwdziałania przestępczości nieletnich.

Zdaniem wielu prawników, w większości krajów europejskich, gdzie górna granica nieletniości wynosi 18 lat, wobec młodszych nieletnich, którzy popadają w konflikt z prawem stosuje się środki wychowawcze. Jest to zgodne m.in. ze standardami międzynarodowymi, Konwencją o Prawach Dziecka i rezolucją ONZ określającą, że system wymiaru sprawiedliwości powinien mieć na uwadze przede wszystkim dobro nieletniego.

Minister Jerzy Jaskierna przyznał, że propozycje zmian prawnych są efektem gwałtownego wzrostu przestępczości nieletnich, którzy w ubiegłym roku popełnili w kraju ponad 72 tysiące czynów przestępczych. Dopuścili się ponad tysiąca rozbojów, 140 gwałtów, zabili 33 osoby.

Kilkuset sprawców zbrodni w wieku od 16 do 18 lat, którzy mogą odpowiadać jak dorośli, trafiło do więzienia. Kilkudziesięciu sądy skazały na wieloletnie wyroki.

KAZIMIERZ SKUP

Suche rzeki, przerwane zapory zalewów, katastrofalny stan budowli hydrotechnicznych - tak zakończy się brak decyzji

Polityczna woda

Niszczeją urządzenia, a pieniądze na korzystanie z wód powierzchniowych będziemy przekazywać do Krakowa i Warszawy. Nie należy spodziewać się wtedy remontów i nowych inwestycji z zakresu gospodarki wodnej.

Znikające rzeki

- System wód powierzchniowych jest jak krwiobieg - mówi **Stanisław Świadek**, dyrektor Wojewódzkiego Zarządu Melioracji i Urządzeń Wodnych w Kielcach. - Zaniedbanie jednego elementu natychmiast źle odbija się na następnych. Niektórzy właściciele stawów rybnych pobierają w pewnych okresach czasu całą wodę płynącą rzeką. Poprzez takie działania zdarzają się miesiące, gdy w odcinkach wielu rzek zanika życie biologiczne.

Są też przypadki, gdy problemów nie może rozwiązać nawet kilku administratorów. Np. rzeka Kamienna w Ostrowcu Świętokrzyskim podlega Okręgowej Dyrekcji Gospodarki Wodnej w Warszawie, międzywale jest własnością miasta, a wały przeciwpowodziowe podlegają Wojewódzkiemu Zarządowi Melioracji i Urządzeń Wodnych w Kielcach. Są to nierozerwalne części tego samego systemu i powinny być w gestii jednej instytucji.

Kup pan zalew

Najgorzej jest jednak tam, gdzie wcale nie ma gospodarza. Tak jest w przypadku zalewów w Cedzynie i Borkowie, którymi zarządzał zlikwidowany w ubiegłym roku Miejski Ośrodek Sportu i Rekreacji. Brakło właściciela i nie wiadomo kto ma się zająć naprawą tamy w Cedzynie, która już teraz jest nieszczelna, a przy dużym poziomie wód może zostać przerwana. Tak stało się już w przeszłości, gdy bez opieki pozostawiono staw w Białogonie. Bobrza zniszczyła groblę i po zbiorniku nie ma już śladu. Z tego samego powodu zagłada grozi także zbiornikowi w Malenicu.

Z uwagi na brak odpowiedniego podziału zadań i dostatecznych finansów niszczeją urządzenia warte tylko w woj. kieleckim ponad jeden bilion starych złotych. Rozwiązać problem mogło ustanowienie jednego właściciela. Toteż w 1992 roku powołano w kraju siedem Regionalnych Zarządów Gospodarki Wodnej.

Ostatni rozbiór

Prawie dwie trzecie województwa kieleckiego podlegać będzie teraz zarządowi w Krakowie, a dorzecza Kamiennej i Pilicy - Warszawie. RZGW zajmuje się na razie sprawami projektowymi, ale już w niedalekiej przyszłości ma obliczać i pobierać opłaty za pobór wody i odprowadzanie ścieków. - Może to doprowadzić do sytuacji, w której za wodę będziemy płacić, ale pieniądze uzyskane w ten sposób będą przeznaczane na inwestycje w innych województwach - twierdzi S. Świadek. Problem jest także w tym, że zarządy będą się zajmowały tylko sprawami, przynoszącymi im zyski. Częścią urządzeń będą się musiały dalej zajmować gminy i służby wojewody pozbawione jednak znacznej części pieniędzy, które zabiorą Regionalne Zarządy Gospodarki Wodnej.

Nowy podatek

Wprowadzenie odpłatności za korzystanie z wód powierzchniowych jest nieuniknione. W przyszłości musi być ona traktowana jako normalny surowiec, a wtedy zakłady produkcyjne, rolnicy czy właściciele stawów będą płacić za wodę proporcjonalnie do jej poborów. Pieniądze uzyskane w ten sposób będzie można przeznaczyć na modernizację urządzeń.

Nikt jednak nie chce podjąć decyzji o wprowadzeniu takich opłat bojąc się o swoją popularność.

- Problem zarządzania wodami i podziałem skromnych funduszy nie został więc rozwiązany. - Najrozsądniej byłoby zadania racjonalnej gospodarki wodnej przekazać zarządom dorzeczy tak jak się to robi w krajach Europy zachodniej - mówią urzędnicy na co dzień zajmujący się tymi problemami. Przewidywał to przyjęty we wrześniu ubiegłego roku przez Komitet Ekonomiczny Rady Ministrów projekt nowego Prawa Wodnego, które miało wejść w życie w styczniu tego roku.

Tak się jednak nie stało, urządzenia niszczeją, a stan wód i urządzeń jest coraz gorszy.

DIONIZY KRAWCZYŃSKI

http://sbc.wbp.kielce.pl/dlibra

Szanowni Czytelnicy

Zakończyliśmy „Fortunę dla Ciebie". Sprawdźcie swoje karty. Dzisiaj mija termin zgłaszania wygranych. Telefon Kielce, (0–41) 459–19 w godz. od 9 do 16.

Prosimy zachować karty.

Jeżeli nikt nie zgłosi głównej wygranej odbędzie się losowanie, o czym wkrótce poinformujemy.

Wycieczka, telewizor i pieniądze

Zgadywanka

Proponujemy Państwu kolejną zabawę ze „Słowem". Od poniedziałku do soboty podajemy hasła do odgadnięcia. Należy uzupełnić brakujące słowa. Litery oznaczone cyframi dadzą rozwiązanie hasła w danym tygodniu. Należy wpisać je na kartę i wraz ze wszystkimi kuponami (od 1 do 6) przynieść lub przysłać do redakcji (25–520 Kielce 15, Targowa 18 skr. poczt. 47).

Losowanie odbędzie się w czwartek następnego tygodnia, wyniki podamy w piątkowym „Magazynie".

W tym tygodniu mamy dla Państwa 300 zł i 20 nagród niespodzianek.

Co tydzień będziemy podawać nową zagadkę i losować nowe nagrody.

Ale to nie wszystko!

Na zakończenie wszystkie nadesłane karty wezmą udział w losowaniu 2–osobowej wycieczki do Paryża, kolorowego telewizora, 1000 zł i niespodzianek.

Nie drapiesz, nie skreślasz – bawisz się i wygrasz.

Zgadywanka

		4	11

LOTEK

KUPON 3/I

Na zasadzie skojarzenia uzupełnij diagram brakującym słowem. Litery ułożone w kolejności według liczb po tygodniu dadzą rozwiązanie.

Wytnij kupon, będzie potrzebny!

Rodzinny festyn z okazji Dnia Dziecka

10 czerwca, godz.14, Stadion Błękitnych

W programie:

Monika Borys, Agnieszka Kowalczyk, Natalia Kukulska oraz Wanda Kwietniewska, „Iskierki", „Puls Max", „Puls Max Junior", „Ga–Ga", widowisko w wykonaniu Teatru Ulicznego z Bielaw, Big Band Tomasza Kopycińskiego, dziecięce zespoły folklorystyczne.

Konkursy z nagrodami, loteria bez przegranych, sprawnościowy tor przeszkód.

Cena karty dla rodziny – 10 zł. Karty zachowują ważność.

Informacje: Kieleckie Centrum Kultury, tel. 444–63.

TABELA kursów akcji
(sesja 6.VI. – wtorek)

Akcje	Kurs (w zł)	Zmiana kursu (w proc.)	Wartość obrotu (w tys. zł)
Agros	28,30	-5,0	480
BIG	1,70	0,0	1.599
BPH	83,00	5,1	3.574
BRE	34,00	0,3	1.862
BSK	125,00	2,5	2.746
Budimex	8,70	0,0	1.326
Bytom	60,50	6,1	595
Debica	32,90	1,2	2.946
Elektrim	8,00 nk	0,0	1.019
Espebepe	24,50	6,5	1.003
Exbud	18,50	3,9	1.678
Irena	27,60	3,0	2.400
Jelfa	31,50	0,0	629
Kabel BFK	23,50 nk	2,2	1.812
Kable	26,00	0,0	204
Kredyt B	9,10	7,1	498
Krosno	33,00	5,8	500
Mostalexp	12,50	1,6	949
Mostalwar	7,00	2,9	111
Novita	13,40	3,1	540
Okocim	52,00 nk	-5,5	1.146
Okocim 2	73,00	9,8	13
Optimus	34,00	4,6	1.013
Polfkutno	36,10 nk	2,6	679
Polifarb Cn	10,90	0,0	314
Polifarb W	6,05	4,3	1.182
PPA Bank	18,00 nk	0,0	239
Próchnik	20,00	-2,4	46
Rafako	21,90	5,3	2.609
Remak	10,80	2,9	301
Rolimpex	45,00	0,0	1.391
Sokołów	2,34	-0,4	801
Stal Exp	24,00	3,4	1.161
Stal Exp 2	23,80	0,0	53
Swarzędz	22,70	3,2	301
Tonsil	21,20	2,4	195
Universal	8,70	0,0	1.422
Vistula	12,00	0,0	955
Warta	72,00	0,0	501
WBK	5,70	0,0	551
Wedel	148,00	1,4	949
Wólczanka	26,50	-1,9	155
Żywiec	176,00 nk	-1,1	173
Amerbank	15,00	2,0	38
Domplast	22,40	-0,4	104
Drosed	24,50	2,5	246
Efekt	17,90	5,9	724
Elektroex	10,20	6,3	166
Indykpol	10,30	0,0	519
Jutrzenka	42,00	0,0	1.699
Krakchem	6,60 nk	4,8	850
MostalZab	6,90	6,2	2.602
Prochem	8,80	10,0	760
Razem			420.841

WIG = 8.178,3 (1,4 proc.), WIG20 = 797,9 (1,6 proc.), WIRR = 1.130,2 (4,5 proc.)

Spokojny wzrost

Na wtorkowej sesji giełda kontynuowała zaczęty w poniedziałek wzrost. Jego tempo co prawda nieco zmalało, ale ogólna wymowa sesji nadal pozostaje optymistyczna. WIG podniósł się o 1,4 proc. i osiągnął wczoraj 8.178,3 pkt. Na rynku podstawowym wzrosły kursy 24 spółek, przy 6 malejących i 13 utrzymujących starą cenę. Maksymalnie wzrosła cena tylko Okocimia 2, przy normalnych dla tego waloru obrotach wynoszących 13 tys. zł. Wśród pozostałych firm rosnących największą aprecjację zanotowały: Kredyt Bank 7,1 proc., Espebepe 6,5 proc. i Bytom 6,1 proc. Inne wzrosty były niższe niż 6 proc. Podobnie firmy spadające traciły na wartości nie więcej niż 6 proc. Obroty były niemal identyczne jak w poniedziałek i zamknęły się kwotą 42.366 tys. zł. W dogrywkach więcej było ofert sprzedaży, wszystkie jednak wyczerpano. Natomiast spośród 11 ofert kupna, w 100 proc. wyczerpano zaledwie 3. W rezultacie sesję zamknięto z 6 nadwyżkami kupna. Bardziej przyspieszał wczoraj rynek równoległy. WIRR po wzroście o 4,5 proc. zatrzymał się przy wartości 1.130,2 pkt. Rosły kursy 7 spółek, przy 2 utrzymujących cenę. Z ogólnego trendu wyłamał się jedynie Domplast, który spadł, co prawda tylko o 0,4 proc. Ponad dwukrotnie wzrosły obroty sięgając blisko 8 mln zł. W dogrywkach na 7 ofert sprzedaży przypadły 2 oferty kupna. Podaż została objęta w całości, natomiast po stronie popytu odnotowano jedną nadwyżkę kupna. Jak widać w bieżącym tygodniu akcje zdają się odrabiać straty z tygodnia zeszłego.

Przebieg wczorajszych notowań to marzenie chyba każdego inwestora. Umiarkowany wzrost większości walorów, jednak przy pewnym zróżnicowaniu ruchu cen poszczególnych akcji, przy lekkiej przewadze popytu pozwala mieć nadzieję na godziwe zyski, szczególnie dla amatorów gry portfelowej. Oby obecny trend utrzymał się jak najdłużej. Powód do bardziej gwałtownych skoków WIG, doprowadzi bowiem z pewnością do ponownego rozchwiania giełdy.(wj)

Nie dajmy się bezrobociu

KIELCE

● * Warszawska Oficyna Wydawnicza zatrudni **pracowników** z Kielc i województwa. Spotkanie informacyjne odbędzie się 19 czerwca br. o godz. 17 w Instytucie Fizyki WSP przy ul. Leśnej 16, sala nr 28.

● * **Piekarzy i cukierników** zatrudni piekarnia „Pod Telegrafem". Kielce, tel. 615–333

● * **Dwóch pracowników** na pół etatu zatrudnię w charakterze portierów. Kielce, Hurtownia Elektryczna, ul. Zagnańska 40, tel. 66–12–08.

● * **Rencistę** na pół etatu do Zakładu Wulkanizacji przyjmę. Kielce, ul. Sandomierska 198, tel 482–80.

● * **Betoniarzy** (wylewki posadzek), murarzy–tynkarzy, malarzy, akwizytorów usług budowlanych z praktyką 5–letnią, w wieku do 45 lat zatrudni przedsiębiorstwo. Informacje: Kielce, tel. 542–11 (do 16) wew. 54 lub 31–53–70 po godz. 17 lub osobiście w PPHU przy ul. Paderewskiego 11 w godz. 7–15.

● * **Pracownika** do gastronomii przyjmę. Może być rencista. Kielce, tel. 61–28–78

● * Jeśli chcesz szybko awansować i zarobić duże pieniądze przyjdź na spotkanie informacyjne do NOT–U w Kielcach w środę 7 czerwca br. o godz. 17. Wymagane wykształcenie minimum średnie, samochód i telefon.

● * **Pracownika** do montażu okien PCV, sufitów podwieszanych i suchych tynków zatrudnię. Kielce, tel 66–73–84 po godz. 20.

● * **Lakiernika, blacharza, elektromechanika** samochodowego zatrudnię. Dla zamiejscowych możliwość zakwaterowania. Kielce, tel. 59–258.

● * **Monterów** do wykonywania robót wodkan. zatrudni Przedsiębiorstwo Budowlano–Montażowe „Eltor" S.A. Wymagane wykształcenie minimum zasadnicze i 5 letnia praktyka. Zgłoszenia: „Eltor" S.A., Kielce, ul. Górna 20, pokój 109.

● * Młodą **dyspozycyjną osobę**, z minimum średnim wykształceniem, znajomością obsługi komputera, prawem jazdy (mile widziany samochód) zatrudni Hurtownia Farb „Promesa", Kielce, tel. 68–36–04

BUSKO–ZDRÓJ

● * **Sprzedawcę** w sklepie z wykładzinami dywanowymi i PCV zatrudnię. Może być absolwent. Szczegółowe informacje Busko–Zdrój, os. Kościuszki 31, tel 22–09.

KORYTNICA

● * **Murarzy, cieśle, robotników budowlanych i brygadę** zatrudnię. Wiadomość: Marek Libiszewski, Korytnica 206, gm. Sobków.

PIERZCHNICA

● * **Stolarza** zatrudnię. Pierzchnica, ul. Stawowa 17.

RADOM

● * **Szwaczki** do pracy przyjmę. Praca w akordzie. Radom, ul. Czarna 13, tel. 517–80

● * **Fryzjerki** zatrudnię w Zakładzie Fryzjerskim. Radom, ul. 25 Czerwca 38.

● * **Stróża** – rencista III grupy inwalidzkiej zatrudni Przedsiębiorstwo Budowlane „Sabbud", Radom, ul. Żeromskiego 5, tel. 254–25.

KTO ZATRUDNI

● * **Kosmetyczka** ze stażem poszukuje pracy. Kielce, tel. 437–30 po godz. 20.

● * Szukam pracy na kilka godzin lub pół etatu. **Znam język włoski, posiadam prawo jazdy kat B, „fiata" 126.** Kielce, tel. 25–234 po godz. 16.

● * Miła, ambitna i uczciwa dziewczyna, odpowiedzialna i wywiązująca się z powierzonych jej obowiązków pilnie poszukuje **pracy w kraju lub za granicą.** Poważne oferty: Kielce, tel. 31–77–06.

● * Młoda kobieta, wykształcenie średnie ekonomiczne, 7–letni staż pracy, dobra **znajomość bankowości i obsługi komputera** przyjmie każdą ofertę pracy w swoim zawodzie lub inne propozycje. Kielce, tel. 66–71–71.

● * Młody mężczyzna wykona **roboty domowe.** Kielce, tel. 66–71–71.

● * Dyspozycyjny, odpowiedzialny i uczciwy mężczyzna z samochodem pilnie poszukuje **pracy za granicą.** Poważne oferty: Kielce, tel. 31–77–06 lub 12–17–46.

● * **Rencistka** poszukuje pracy chałupniczej. Kielce, tel. 31–50–94.

● * Posiadam prawo jazdy kat. ABCDE, uprawnienia na dźwigi samochodowe pierwszej klasy, uprawnienia na dźwigi wieżowe do 100 t/(metrów, uprawnienia pilarza–drwala – poszukuje pracy, Kielce, tel. 68–80–02.

● * Młoda, wykształcona średnie ekonomiczne, znajomość obsługi komputera, faxu, umiejętność pisania na maszynie, prawo jazdy szuka pracy (również na stadionie). Kielce, tel. 66–02–41.

RADOM

● * Dwóch bezrobotnych, uczciwych bez nałogów zatrudni się do czyszczenia osadników sanitarnych, w lakierniach. Mamy też doświadczenie w czyszczeniu dołów kloacznych. Radom, tel. 63–42–10.

(żar)

Słowo do „Słowa"

Tel. Kielce 501-83, Radom 281-60

Nie zapominajmy o Katyniu

Prezydent Jelcyn odmówił udziału w uroczystościach 55 rocznicy zbrodni katyńskiej. Uważa zapewne, że robi słusznie. Czym bowiem jest dla niego te kilkadziesiąt tysięcy polskich oficerów wobec bestialsko eksterminowanych obywateli własnego państwa. Barbarzyńska mentalność skutkuje, dlatego właśnie narodowcy postulują sąd nad komunizmem.

** Krwi nie da się zasłonić ani czerwonym ani czarnym. Taka uwaga nasunęła mi się po obejrzeniu uroczystości katyńskich. Mimo głosów, że dość już martyrologii uważam, że nie możemy o tej strasznej tragedii pozwolić zapomnieć naszym dzieciom i wnukom. I nie chodzi tu o pielęgnowanie nienawiści, ale o serdeczną pamięć o tych, którzy do końca pozostali wierni swej ojczyźnie.*

Zamęt z podatkami

Minister prefekt Kołodko stwierdził, że po dwóch latach obowiązywania podwyższonych podatków w 1996 roku trzeba będzie je nadal podwyższać, bo budżet będzie miał kłopoty. Jak to jest? – pyta nasz stały czytelnik Ryszard Kulakowski z Kielc, skoro rząd twierdzi, że mamy najwyższy w Europie wzrost gospodarczy i systematycznie spada bezrobocie? W ekonomii obowiązuje tzw. krzywa Laufera, która mówi, że wzrost podatków tylko do pewnego pułapu powoduje wzrost wpływów do budżetu. Po przekroczeniu tej granicy zwiększenie podatków powoduje spadek wpływów. Tak będzie u nas – twierdzi czytelnik. – Minister Kołodko zamierza zwiększyć VAT w budownictwie z 7 do 22 procent. Pozornie wydaje się, że to zwiększy dochody. Tymczasem budownictwo upada, zakłady w większości nie inwestują, zaś w Kielcach na palcach jednej ręki można policzyć ile rozpoczęto nowych budów. Przyczyną zastoju są wysokie koszty budownictwa. Jeśli jeszcze wzrośnie VAT wzrosną też ceny materiałów budowlanych. Będzie więc jeszcze mniej inwestycji, zmniejszą się obroty i dochody z produkcji i sprzedaży materiałów budowlanych. W rezultacie zmniejszą się płacone przez ten sektor podatki. Czy tego nikt nie liczy? (żar)

POLSKI BANK INWESTYCYJNY SPÓŁKA AKCYJNA ODDZIAŁ W KIELCACH

ul. Śniadeckich 33, 25–366 Kielce, tel. 61–45–60, fax 61–44–79, telex 612336 pbi pl

Uprzejmie informujemy, że prowadzimy skup i sprzedaż następujących walut obcych dla krajowych osób fizycznych:

– USD – *dolar amerykański*
– DEM – *marka niemiecka*
– FRF – *frank francuski*
– GBP – *funt brytyjski*
– CHF – *frank szwajcarski*
– ATS – *szyling*
– BEF – *frank belgijski*
– NLG – *gulden*
– SEK – *korona szwedzka*
– ITL – *lir włoski*

Skup i sprzedaż walut prowadzona jest wg kursów obowiązujących w tabeli kursów Banku.

Możliwość stosowania kursów preferencyjnych.

Zapraszamy od poniedziałku do piątku, w godzinach od 8 do 18.

410/ag

Groźnymi szkodnikami jabłoni, grusz i śliw powodującymi robaczywienie owoców są owocówki.

W celu zabezpieczenia owoców przed stratami należy w ciągu najbliższych kilku dni, w okresie wylęgania gąsiennic, przeprowadzić opryskiwanie owocujących drzew jednym z preparatów w dawce na 1 ha: „owadofos" płynny 50–2,25 l; „dimilin" 25 WP – 0,9 kg; „nomolt"

Owocówka szykuje się do ataku!

150 SG – 0,75 l; „basudin" 25 EC – 2,25 l lub „zolone" 35 EC 1,8 – 2,6 l.

Optymalny termin stosowania preparatów „nomolt" i „dimilin" przypada na okres masowego składania jaj.

Wszystkie wymienione preparaty zwalczają również inne szkodniki drzew owocowych. Drugie opryskiwanie przeciwko owocówce jabłkóweczce i śliwkóweczce należy wykonać po upływie 2, 3 tygodni od pierwszego zabiegu.

W sadach, gdzie występują kwitnące rośliny opryskiwanie drzew należy prowadzić poza godzinami lotu pszczół, zwracając uwagę na okresy prewencji preparatów.

Podczas wykonywania chemicznych zabiegów ochrony roślin należy ściśle przestrzegać zasad bezpiecznego stosowania preparatów zgodnie z instrukcją na opakowaniu.

Wojewódzka Stacja Kwarantanny i Ochrony Roślin w Kielcach

http://sbc.wbp.kielce.pl/dlibra

dodatek HANDLOWY

Pod kontrolą ministra

Dodatkowy import niektórych artykułów

– W ramach pakietu działań antyinflacyjnych dopuszczony będzie dodatkowy, bezcłowy import 200 tys. ton pszenicy i 100 tys. ton cukru. Przewiduje się też sprowadzenie z zagranicy 500 ton serów twardych przy obniżonym o połowę cle. Import ten będzie realizowany pod kontrolą ministra rolnictwa, a zajmie się nim Agencja Rynku Rolnego – poinformował wicepremier, minister rolnictwa, Roman Jagieliński.

Pszenica konsumpcyjna ma być sprowadzona do kraju do 15 lipca, sery do 31 lipca, a cukier do 30 września br., czyli przed spodziewanym zwiększeniem ich dostaw od krajowych producentów. **Minister rolnictwa, sprawujący nadzór nad agencją, będzie mógł podjąć decyzję o zaprzestaniu importu bezcłowego w sytuacji, gdy dojdzie do ustabilizowania rynku, a dalsze sprowadzanie tych produktów z zagranicy mogłoby zakłócić skup i zagospodarowanie surowców rolnych rodzimego pochodzenia.**

W celu przeciwdziałania wzrostowi cen rząd podejmie również decyzję o bezcłowym imporcie 8,6 tys. ton opakowań kartonowych, aby obniżyć koszty ponoszone przez mleczarnie i producentów soków oraz napojów. Producenci jogurtów będą mogli także sprowadzić bez cła 1,5 tys. ton koncentratów z owoców południowych. Informując o tym Jagieliński zaznaczył, że Główny Urząd Statystyczny ma kontrolować, jaki będzie wpływ tego importu na obniżkę cen detalicznych.

Wicepremier powiedział, że w ramach działań antyinflacyjnych rząd zamierza skierować dodatkowo 50 mln zł (500 mld starych zł) na dopłaty, dzięki którym banki będą mogły uruchomić większą pulę niżej oprocentowanego kredytu skupowego. Nie zwiększy to wydatków budżetowych, ponieważ potrzebną kwotę wygospodaruje się w wyniku przesunięć środków, jakimi w tym roku dysponuje Agencja Restrukturyzacji i Modernizacji Rolnictwa. Pakiet antyinflacyjny obejmuje też przedsięwzięcia dotyczące oddłużenia i restrukturyzacji Państwowych Zakładów Zbożowych oraz rozwiązanie problemu „trudnych kredytów", które pozostały po tzw. inwestycjach centralnych. Przez te działania będzie można lepiej wykorzystać potencjał krajowego przetwórstwa, a w konsekwencji zwiększyć dostawy tańszych produktów.

Zdaniem Jagielińskiego, główną przyczyną powodującą wzrost cen żywności była zmniejszona podaż krajowych produktów, po ubiegłorocznych zbiorach obniżonych przez suszę. Dla zlikwidowania niedoborów występujących na rynku, należało znacznie wcześniej podjąć bezcłowy import niektórych artykułów. Dziś interwencja ta jest spóźniona, a jej realizacja musi być wnikliwie kontrolowana, aby nadmierny napływ żywności z zagranicy nie zahamował krajowego skupu z tegorocznych zbiorów. Nie możemy bowiem doprowadzić do kolejnego załamania w rolnictwie i przetwórstwie spożywczym, którego konsekwencje odczuwa najpierw rolnictwo, a następnie wszyscy konsumenci – podkreślił wicepremier.

(PAP)

Co miesiąc drożej

Jak wynika z danych Wojewódzkiego Urzędu Statystycznego w Radomiu, tylko w ciągu jednego miesiąca od marca do kwietnia br. zdrożała większość artykułów żywnościowych.

Najwyżej podskoczyły ceny kurcząt patroszonych (o 9,5 procent), mąki poznańskiej (4 procent), mleka (3,2 procent), tłuszczu (7,2 procent). W porównaniu z kwietniem ubiegłego roku najbardziej uderzył nas po kieszeni wzrost cen cukru białego (wzrost ceny aż o 73,5 procent), mleka o zawartości tłuszczu od 2 do 2,5 procent (wzrost o 70,5 procent), ryżu (41,6 procent) i mąki poznańskiej (o 36,4 procent). Jeszcze bardziej dotkliwe w ciągu ostatniego roku były podwyżki wyrobów tytoniowych i używek. WUS skrupulatnie zanotował rekordowy wzrost ceny kawy „arabica" i „ekstra selekt" (odpowiednio o 201 i 190 procent). Z papierosów stosunkowo najwyższa podwyżka dotyczyła tanich papierosów, niższej jakości. „Popularne" zdrożały aż o 53 procent, a np. „caro" tylko o 34,4.

Porównanie cen detalicznych niektórych artykułów i usług konsumpcyjnych w marcu i kwietniu b.r.(w złotych):

ARTYKUŁ	III	IV
Schab z kością	8,05	8,14
Mięso wołowe z kością	4,58	4,66
Polędwica sopocka	16,14	16,22
Kurczę patroszone	4,42	4,84
Żołądki drobiowe	5,24	5,31
Filet mrożony z morszczuka	6,40	6,56
Sardynka w oleju (250g)	3,49	3,55
Ser twarogowy tłusty	5,69	5,92
Śmietana (tłuszcz - 18 proc.)	1,78	1,84
Cukier biały	1,75	1,77
Dżem truskawkowy (460g)	2,36	2,46
Powidła śliwkowe (460 g)	2,10	2,51
Ziemniaki	0,83	1,09
Kapusta biała	0,77	1,26
Pomidory szklarniowe	5,51	7,12
Marchew	0,76	1,03
Seler	1,83	3,29
Por	2,03	3.00
Cebula	1,60	2,14
Mycie mechaniczne samochodu	6,38	6,88
Wulkanizacja dętki	5,52	5,55
Uszycie spódnicy	21,67	22,00

PŁYTY GIPSOWO–KARTONOWE

Najwyższa jakość, taniej niż myślisz!!!

RIGIPS

dorbud PRZEDSIĘBIORSTWO BUDOWLANO-USŁUGOWE

Kielce, ul. 1 Maja 136, centr. 528–82, tel./fax 68–33–91
od poniedziałku do piątku w godz. 8 – 17, soboty 8 – 13.

508/GD

Parkiet bukowy i dębowy
grubość 22 mm
Mozaika - grubość 15 mm
kupisz w składzie w Kielcach, ul. Łazy 37, tel. 544–84; godz. 9 – 17.
Cena z VAT od 16,00 do 49,00 zł za m kw.
394/GI

Zakład Konfekcji Dziecięcej
oferuje odzież dziecięcą w pełnym asortymencie i rozmiarach z dzianin i tkanin
NISKIE CENY!
KORZYSTNE WARUNKI PŁATNOŚCI
ZAPRASZAMY
Kielce, ul. Sandomierska 112, (d. Armii Czerwonej)
tel. 25–555, 287–35
czynny godz. 8 – 18, sob. 9 – 14.
333/a/1

WYKŁADZINY
atesty krajowe:
PZH, trudnozapalność antystatyka.
Kielce, ul. Bodzentyńska 32
401/ag

FARBA POLIWINYLOWA DO BEZPOŚREDNIEGO MALOWANIA POWIERZCHNI OCYNKOWANYCH

HURTOWNIA FARB „PROMESA"
KIELCE, ul. SKRAJNA 1, tel. 68–36–04, fax 68–36–05,
dojazd od ul. Długiej, teren Spedpolu.
523/GD

SALONY MEBLOWE
KIELCE UL. OLSZEWSKIEGO 7
☎ 501-72
MEBLE DZIECIĘCE, MŁODZIEŻOWE
MEBLE POKOJOWE, PRZEDPOKOJOWE
MEBLE BIUROWE, WYPOCZYNKOWE
KIELCE SŁONECZNE WZGÓRZE 33
☎ 31-81-86
MEBLE POKOJOWE, WYPOCZYNKOWE
SYPIALNIE, SZAFY, STOŁY, KRZESŁA
MEBLE BIUROWE, GABINETOWE
SYSTEMY SZAFEK UNIWERSALNYCH
PROPONUJEMY SPRZEDAŻ W DOGODNYM SYSTEMIE RATALNYM - PEŁNA OBSŁUGA NA MIEJSCU

DEK MEBLE
NA ŻYCZENIE KLIENTA ZAKUPIONE U NAS MEBLE BEZPŁATNIE MONTUJEMY, TRANSPORTUJEMY (NA TERENIE KIELC) INSTALUJEMY W MIEJSCU PRZEZNACZENIA
337/HK

Najtańsza!
Sprzedaż mebli pokojowych, młodzieżowych, tapicerki i kuchennych.
Sklep - Szczukowice 82
Dojazd MPK Nr 18
8247/g

WIEŃCE WIĄZANKI
ze sztucznego świerku
produkcja – sprzedaż (podkłady).
Kielce, Zgoda 3,
tel. 66–35–87
7432/g

Skład reklam: „Exbud 13" Biuro Reklam „Słowa Ludu", tel. 448–58, Kielce, ul. Targowa 18.

Redakcja nie odpowiada za treść zamieszczonych ogłoszeń.

http://sbc.wbp.kielce.pl/dlibra

Zanim kupisz dywan

Kupując dywan, wykładzinę bądź chodnik użytkownik oprócz walorów estetycznych powinien zwrócić uwagę na wysokość, gęstość i trwałość zamocowania okrywy runowej, jakość wykonania (czy wyrób jest równo wystrzyżony, czy nie posiada innych braków), trwałość i stabilność kształtu. Należy bacznie przejrzeć etykietę przyklejoną do spodu dywanu, na której podany jest m.in. producent, skład surowcowy okrywy runowej, rozmiar, jakość, posiadane atesty.

Najważniejsze, charakterystyczne właściwości wyrobów dywanowych wynikają ze swoistych cech surowca. Np. „Agnella" produkuje wyroby dywanowe ze szlachetnej wełny nowozelandzkiej oraz włókien syntetycznych (akryl, polamid, polipropylen).

Dywany wełniane są puszyste, miękkie, higroskopijne, moloodporne i trudno zapalne. Odznaczają się one również wysoką odpornością na wybarwienia, brudzenie, ścieralność i pilling (mechacenie i tworzenie się kulek z włosia). Dywany z akrylu pod względem technologicznym, jak też użytkowym są najbardziej zbliżone do wyrobów dywanowych wełnianych. Są one niezwykle przyjemne w dotyku, puszyste, odporne na chemikalia, trudno ścieralne i brudzące się, odporne na zjawisko pillingu. Charakteryzują się również dużą wytrzymałością i sprężystością okrywy runowej oraz higroskopijnością.

Dodanie ok. 30 proc. polamidu do akrylu podwyższa walory użytkowe dywanów na ścieralność, działanie światła i pilling.

Dywany produkowane z polipropylenu są ekologiczne, wytrzymałe i odporne na ścieranie.

„Agnella" dołącza do każdego swojego wyrobu klips z logo, ceną i rozmiarem. Na odwrocie tego klipsu znajduje się instrukcja czyszczenia, informująca klienta o tym, jak należy konserwować i użytkować wyrób. Należy z niej korzystać przy czyszczeniu, odkurzaniu, usuwaniu plam i zabrudzeń. Każdy klient powinien domagać się informacji o prawie do reklamacji wyrobu z tytułu wad ukrytych, powstałych z winy producenta (brak okrywy runowej, bruzdy itp.) w terminie obowiązywania rękojmi tj. rok od daty zakupu wyrobu.

Czy wiecie, że:

1. Dywany zapewniają dobrą izolację termiczną i utrzymują temperaturę otoczenia.
2. Włókna tekstylne zatrzymują na podłodze cząsteczki kurzu. Jeżeli w pomieszczeniu podłoga przykryta jest dywanem, zawartość zawiesiny pylistej można zmniejszyć o 80 proc.
3. „Agnella" spełniając wszystkie wymagania jakościowe producenta preparatu – międzynarodowej firmy 3M – uzyskała licencję na używanie znaku towarowego Scotchgard Carpet Protektor.

Specjalna apretura nanoszona jest na powierzchnię włókna pod koniec procesu barwienia. Powstaje w ten sposób trwała warstwa ochronna, która znacznie podnosi walory użytkowe dywanu. Dywany z takim zabezpieczeniem są łatwe w czyszczeniu zwykłym odkurzaczem i przez wiele lat wyglądają jak nowe.

Ciekawostki

Producenci dywanów, chcąc zwrócić uwagę na swoje wyroby, starają się wprowadzić nowe, często zaskakujące elementy, a nawet zaproponować inne zastosowanie dywanu:

1. Przeniesienie obrazów malarskich na wyroby dywanowe. Często na wystawach i targach oprawia się dywany w ramy, pokazując kolekcje dywanowych obrazów. Tego typu dywanowe obrazy stają się coraz modniejsze.

2. Naśladownictwo rękodzieła ludowego, jako forma ucieczki od automatyzmu i efektów charakterystycznych dla tkania maszynowego (faktura, wzornictwo).

3. Przeniesienie niektórych elementów mody odzieżowej na dywany np. wprowadzenie złotej, metalicznej przędzy do niektórych elementów dywanów lub zastosowanie splotów charakterystycznych dla tkaniny.

4. Dostosowanie kształtów wyrobów dywanowych do wnętrza i jego wyposażenia (mebli, kształtu ścian).

5. Zastosowanie tematyki nietypowej dla wzornictwa dywanowego, takiej jak plany miast, mapy geograficzne, gry planszowe.

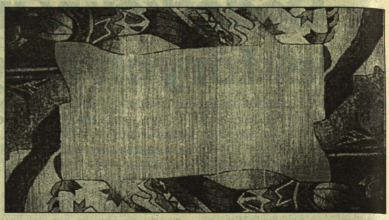

Nowo otwarta 495/gd
HURTOWNIA PAPIEROSÓW
„Dymek" Kielce, ul. Leśna 9, tel. 68–05–93 oferuje:
- szeroki asortyment papierosów produkcji krajowej i zagranicznej
- bilety komunikacji miejskiej
- zapalniczki
- baterie oraz inne artykuły

CENY PROMOCYJNE!
Hurtownia realizuje również zamówienia telefoniczne z nieodpłatną dostawą na terenie Kielc. Zapraszamy codziennie w godz. 8–18, soboty 8–14

RYBY I PRZETWORY TANIE KONSERWY RYBNE przedstawicielstwo firmy LISNER

KONSERWY MIĘSNE I DROBIOWE w rewelacyjnych cenach!

UDKA DROBIOWE Ceny promocyjne!

PIWO „TYSKIE" i „BELGIA" NAPOJE SOKI „FORTUNA" – PIŃCZÓW Ceny producenta!

Dla odbiorców detalicznych i hurtowych – UPUSTY. Towar dostarczamy własnym transportem.
KIELCE, ul. Pakosz 54, tel. 61–43–67, 61–47–59, RADOM, ul. ks. Łukasika 3, OSTROWIEC, ul. Kilińskiego 49 b, SANDOMIERZ, ul. Błonie 6 501/GD

TANIO CUKIER
paczkowany, workowany
herbaty, kawy, mąki, kasze,
torebki papierowe,
syropy, galaretki, budynie i inne
RAFPOL
Kielce, Okrzei 54,
Skrzetlewska 4, tel. 539-63
oraz Zagnańska 84,
tel. 31–11–41 wewn. 170 417/rg

NAJNIŻSZE CENY! NAJWIĘKSZY WYBÓR
ARTYKUŁÓW SPOŻYWCZYCH
PRODUCENTÓW KRAJOWYCH
I ZAGRANICZNYCH
alma
PW „Alma", Kielce, ul. Rolna 6
tel. 489–46, 440–03 wewn. 112
NAGRODY! NAGRODY! NAGRODY!
Wszyscy klienci uczestniczą w konkursie trwającym od 1.IV. do 31.XII., w którym można wygrać:
- *samochód osobowy,*
- *telewizory*
- *oraz wiele innych nagród*

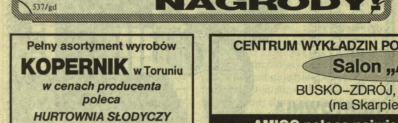

NAGRODY! NAGRODY! NAGRODY! 537/gd

FREGA **FIRMA HANDLOWA FREGA SC**
Kielce, ul. Warszawska 44,
tel. 467–86
ul. Zbożowa (obok Giełdy)
tel. 68–21–16
poleca w atrakcyjnych cenach:
- papierosy krajowe i zagraniczne
- tytonie fajkowe
- zapałki i zapalniczki
- bilety MZK
- tabletki od bólu głowy
- artykuły szkolne
- artykuły higieniczne
- mentosy, gumy do żucia
- baterie „winnic", „panasonic"
- żarówki, żarówki energooszczędne
- worki na śmieci
- kasety audio, wideo
- zabawki
- kalendarze
- prezerwatywy
- koperty, karty do gry
- rajstopy, skarpety

Dowóz gratis
Czynne 7 – 16
Soboty 7 – 14 365/S

MEBLE
SALONY „ABAK"
KIELCE, 1 MAJA 196, tel. 530–13 (dawny bar „Herbski")
KIELCE, SOWIA 1,
U NAS KUPISZ KAŻDY MEBEL, PRODUKOWANY W POLSCE
- za gotówkę
- na raty bez poręczyciela – I wpłata 10 proc. (pełna obsługa bankowa na miejscu)
- kupującemu nowe meble pomagamy w sprzedaży używanych
- sprowadzamy meble według zamówień z katalogu
- bezpłatnie dowozimy na terenie Kielc. 519/GD

Pełny asortyment wyrobów
KOPERNIK w Toruniu
w cenach producenta
poleca
HURTOWNIA SŁODYCZY
„KONCEPT"
Kielce, ul. Zagnańska 6
Tel. 61–24–62. 8628/g

Parkiet bukowy i dębowy
grubość 22 mm
Mozaika – grubość 15 mm
kupisz w składzie
w Kielcach, ul. Łazy 37,
tel. 544–84, godz. 9 – 17.
Cena z VAT od 16,00 do 49,00 zł za m kw. 513/gd

CENTRUM WYKŁADZIN PODŁOGOWYCH I DYWANÓW
Salon „AMIGO"
BUSKO–ZDRÓJ, os. Kościuszki 13
(na Skarpie), tel. 22–09.
AMIGO poleca największy wybór wykładzin dywanowych i PCV oraz dywanów i chodników.
AMIGO – to 70 wzorów wykładzin w szer. od 1,70 do 4 m do biur, przedszkoli, pokoi, kuchni i łazienek
AMIGO – to wykładziny krajowe i zagraniczne
AMIGO – to fachowa obsługa
AMIGO – to specjalistyczny sklep i najniższe ceny.
Zapraszamy od 9 do 17.
★ WYTNIJ ★ ZACHOWAJ ★ WYTNIJ ★ ZACHOWAJ ★
Ten kupon reklamowy upoważnia do 5–proc. zniżki przy zakupie w naszym sklepie do 14.VI.95 r. 128/b

PRZEDSIĘBIORSTWO WIELOBRANŻOWE
HAWED
ZAPRASZA DO HURTOWNI
wędlin
Handlujemy z ponad 30 dostawcami
Asortyment w około 250 pozycjach
Wyroby wysokiej jakości
Elegancka i sprawna obsługa
Długoletnie doświadczenie
!
BIURO HANDLOWE KIELCE, UL. GÓRNA 25, tel./fax 68–21–21
- *HURTOWNIA NR 1, KIELCE, UL. GÓRNA 25, tel. 450–82*
- *HURTOWNIA NR 2, KIELCE, UL. KARCZÓWKOWSKA 44, tel. 505–06*
- *HURTOWNIA NR 3, KIELCE, UL. CHAŁUBIŃSKIEGO 13, tel. 68–32–32*
- *HURTOWNIA NR 4, PIŃCZÓW UL. 3 MAJA 30, tel. 751–30* 528/GD

Skład reklam: „Exbud 13" Biuro Reklam „Słowa Ludu", tel. 448–58, Kielce, ul. Targowa 18.

Redakcja nie odpowiada za treść zamieszczonych ogłoszeń.

http://sbc.wbp.kielce.pl/dlibra

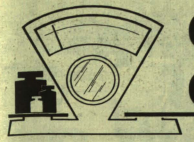

CENY W GÓRĘ, CENY W DÓŁ

Co miesiąc raport

Ceny rosną – to wiemy wszyscy. W wydawanym co miesiąc „Dodatku handlowym" „Słowa Ludu" postaramy się – przy pomocy danych Wojewódzkiego Urzędu Statystycznego – odpowiedzieć na pytanie, o ile konkretnie więcej płacić trzeba za kupno tego samego towaru po upływie czterech tygodni. Szczegółowe dane pozwolą pokazać różnice między poszczególnymi miastami Kielecczyzny, grupy towarów, które zdrożały najbardziej i te (są takie), które potaniały. Dziś pierwszy raport – dotyczący rynku mięsa i wędlin oraz warzyw i owoców. Niestety, nie otrzymaliśmy jeszcze danych z maja. **(pot)**

Wyszczególnienie	Rejon													
	Kielce		Busko-Zdrój		Jędrzejów		Końskie		Ostrowiec Św.		Starachowice		Suchedniów	
	III	IV	III	IV	III	IV	III	IV	III	IV	III	IV	III	IV
Schab	8,60x	8,75x	7,80	8,03	7,50*	7,70*	8,60x	8,60	8,40	8,40	8,33	8,60	7,60	7,80
Karkówka	7,10	7,10	6,20*	6,33*	6,20*	6,33*	7,20x	7,33x	6,60	6,60	6,27	6,40	6,70	6,70
Łopatka	6,60x	6,60x	6,00*	6,13	6,00*	5,87*	–	–	6,60x	6,60x	–	6,30	6,10	6,10
Wołowina bez kości	8,55	8,55	6,80*	6,80*	7,33	7,50	8,70x	8,70x	7,80	7,80	7,00	7,20	7,60	7,60
Szynka gotowana	14,20	14,30	14,00	13,33*	15,00x	15,00x	14,43	14,83	13,40*	13,40	14,00	14,27	14,40	14,40
Polędwica sopocka	16,90	16,90	15,00	15,00	17,00x	17,00x	17,00x	17,00x	14,60*	14,60*	16,17	16,00	16,40	16,40
Kiełbasa krakowska parzona	9,60x	9,85x	8,50	8,50*	8,80	8,80	9,07	9,20	8,50	8,50*	8,70	8,80	8,40*	8,50*
Kiełbasa zwyczajna	6,00	6,00	6,00	6,00	6,00	6,00	6,40	6,40	6,20	6,20	6,80x	6,80x	5,40*	5,40*
Kiełbasa parówkowa	4,40*	4,45	4,50	4,50	5,00	5,00x	5,50x	4,20*	4,80	4,80	5,00	4,80	4,80	4,80
Kaszanka jęczmienna	2,20	2,20	2,00*	2,00*	2,30	2,30	2,60x	2,60x	2,20	2,20	2,40	2,40	2,10	2,10
Salceson włoski	4,60	4,60	5,00x	5,00x	4,80	4,80	4,50	4,50	4,40	4,40	4,80	4,80	4,00*	4,00*

Wyszczególnienie	Rejony notowania cen (handel bazarowy)													
	Busko		Jędrzejów		Kielce		Końskie		Ostrowiec Św.		Pińczów		Starachowice	
	III	IV	III	IV	III	IV	III	IV	III	IV	III	IV	III	IV
Ziemniaki i warzywa														
Ziemniaki	0,75x	1,15x	0,45*	0,90	0,75x	1,00	0,70	0,90	0,70	0,83*	0,70	0,90	0,63	0,88
Marchew	0,60	1,43x	0,70	0,95	0,80	0,90*	0,80	0,95	0,55*	1,00	0,83x	1,20	0,63	0,93
Buraki	0,60*	0,85	0,70	0,76	0,80x	0,90	0,80x	0,95x	0,60*	0,88	0,75	1,03	0,60*	0,73*
Cebula	1,30	2,15x	1,40	1,90	1,45x	1,80	1,40	1,70*	1,28*	1,83	1,70	2,10	1,43	2,05
Pietruszka	1,00*	1,88	1,20	1,20*	1,20	1,20*	1,20	1,25	1,00*	1,68	1,20	1,40	1,25x	1,90x
Selery	1,20*	–	1,50	–	1,65	3,60*	1,68	3,88	1,63	3,83	2,18x	4,00x	1,25	3,65
Owoce														
Jabłka	1,10	1,25	1,10	1,13	1,25	1,25	1,00*	1,05*	1,20	1,40	1,20	1,30	1,38x	1,68x
Cytryny	2,80x	2,80x	2,38	2,43*	2,45	2,50	2,35*	2,40	2,60	2,50	2,50	2,50	2,70	2,80x
Pomarańcze	2,25	2,20*	2,18	2,40	2,25	2,40	2,05*	2,20*	2,28	2,65	2,27	2,40	2,33x	2,73x
Banany	2,65*	2,80*	2,68	3,00	2,85x	2,85	2,80	2,95	2,75	2,85	2,65*	2,90	–	–

x – cena najwyższa, * – cena najniższa

Przeciętna cena za 1 kg w zł

NAJWIĘKSZY WYBÓR – 150 WZORÓW
„OPOCZNO"
GLAZURA TERAKOTA
Najniższe ceny oferuje: oficjalny dealer
VISPOL INTERNATIONAL LTD.
HURT–DETAL
Kielce, Krakowska 284, tel. (0–41) 528–13
Busko–Zdrój, ul. Partyzantów 6 tel. (845) 23–74.
KLEJE
520/gd

TOPPING
PANELE BOAZERYJNE
Elewacje PCV – zewnętrzne
Kielce, Dyminy, ul. P. Ściegiennego 270A, tel. 68-70-27, godz. pn.-pt. 8-16, sob. 8-13. 324/ag

TELEFONY KOMÓRKOWE
CENTERTEL
SPRZEDAŻ PROMOCYJNA ! LEASING ! RATY !
SYMICO
419/ag
Kielce, Pl. Wolności 8, tel./fax: 610-617

KREDYT SERWIS
- to 3-letnie doświadczenie na rynku
- to kilkadziesiąt tysięcy umów kredytowych
- to SPRAWDZONY PARTNER W SPRZEDAŻY RATALNEJ
- to obsługa sprzedaży ratalnej i leasingowej artykułów przemysłowych, AGD, RTV, mebli, odzieży,komputerów i telefonów komórkowych, maszyn rolniczych i innych, niezbędnych w domu i biurze dóbr konsumpcyjnych

OFERUJEMY I POLECAMY:
- Najkorzystniejszy obecnie na rynku system zakupów samochodów i ciągników (nowych i używanych) na raty.
- I wpłata tylko 10% ceny pojazdu i samochód jest Twój
- BEZ ŻYRANTÓW
- Rewelacyjna możliwość zakupu towarów w całości na kredyt tj. bez pierwszej wpłaty
- Kredytowanie remontów mieszkań i lokali usługowych
- Kredytowanie usług lekarskich i turystycznych
- Udzielanie pożyczek gotówkowych dla ludności i podmiotów gospodarczych.

MASZ PROBLEMY FINANSOWE - POSTAW NA SPRAWDZONEGO PARTNERA
AGENCJA MARKETINGU I USŁUG FINANSOWYCH
25-335 KIELCE, ul. Źródłowa 19, tel (0-41) 405-21, 439-11, 220-22
Oddz. Kraków, ul Nawojki 6-8/28, tel (0-12) 37-60-50
Oddz. Radom, ul. Wernera 4, tel. (0-48) 60-15-42, 60-15-43
ZAPRASZAMY W IMIENIU BANKÓW
421/ag

ZESPÓŁ HURTOWNI ZAPRASZA
Kielce, ul. Zbożowa 22 obok giełdy

s. c. R&R
SPOŻYWCZE
SPPS „SOLIDARNOŚĆ"
GOPLANA
WEDEL
WAWEL
PZZ Lublin
PWC ODRA
LIWOCZ
SKAWA WADOWICE
CUKRY NYSKIE
KUJAWIANKA
KOTLIN
PALARNIA KAWY
WOSEBA
DELEKTA
ŁOWICZ
Zamówienia telefoniczne
Dowóz GRATIS
czynne 8–16
sobota 8–13
tel. 477–60

FREGA
PAPIEROSY
- papierosy krajowe i zagraniczne
- tytonie fajkowe
- zapałki i zapalniczki
- bilety MZK
- tabletki od bólu głowy
- artykuły szkolne
- artykuły higieniczne
- mentosy, gumy do żucia
- baterie „vinnic", „panasonic"
- żarówki, żarówki energooszczędne
- worki na śmieci
- kasety audio, video
- kalendarze
- prezerwatywy
- koperty, karty do gry
- rajstopy, skarpety
Dowóz GRATIS
czynne 7–16
sobota 7–14
tel. 68–21–16

MAGNAT
TŁUSZCZE
- ZPT WARSZAWA (Dystrybutor)
- Kama (ceny fabryczne)
- Bona, Kasia, Rama i inne
- Masmix, Medium, oleje
- SERY, JOGURTY
- Bebiko, kaszki i inne
- MLEKO W PROSZKU (Niebieskie) granulowane, skondensowane
- Przetwory i inne
377/s
Ceny konkurencyjne
Pn. – Pt. od 6 do 15
Sob. od 6 do 12
tel. 490-11 do 14 wewn. 158
ZAPRASZAMY

Agencja Handlu i Marketingu
„Na Zdrowie" s. c.
25–335 Kielce, ul. Źródłowa 19, tel./fax (0–41) 405–21 – Zarząd
25–563 Kielce, ul. Zagnańska 232, tel. (0–41) 31–55–81 – Magazyn
PIJ WODĘ APIA
Oferujemy Państwu dostawy wody APIA bezpośrednio do domów, biur, szpitali, urzędów niezależnie od pory roku.
APIA to woda mineralizowana stołowa, jedna z najlepszych wód stołowych w Polsce.
Pochodzi z warstw geologicznych okresu karbońskiego Jury Krakowsko–Częstochowskiej – Krzeszowice k. Krakowa.
Woda APIA dostępna jest w butelkach o poj. 19, 11, 7,5 litra
1 litr wody APIA z dostawą na miejsce kosztuje 0,50 zł.
Autoryzowany Dystrybutor:
Agencja Handlu i Marketingu „Na Zdrowie"
Kielce, ul. Zagnańska 232
HURTOWNIA – SKLEP
tel. (0–41) 31–55–81
Zadzwoń, nie zwlekaj!!!
My wykonamy twoje zlecenie!!!
422/ag

http://sbc.wbp.kielce.pl/dlibra

Prokuratura Rejonowa w Grójcu interesuje się wynikami kontroli UKS prowadzonej w spółkach Matysiaka. Ewentualne uchybienia posłużą do wszczęcia śledztwa.

Wszystkie wójta interesy

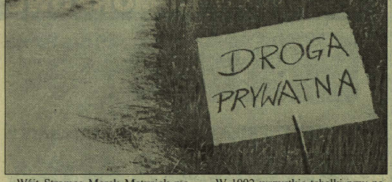

Wójt Stromca Marek Matysiak ma krótką pamięć. Bywa, że pożyczy od kogoś pieniądze, a potem zapomina je oddać. Gwoli prawdy trzeba powiedzieć, że wójt jest człowiekiem młodym, do starczej sklerozy mu daleko, a jednak szare komórki go zawodzą. Poszkodowanymi są przede wszystkim znajomi wójta. Skarżą się dziś, że Matysiak nadszarpnął ich zaufanie. Znajomi mają sporo kolegów w gminie. Poszła więc w świat pogłoska, że z wójtem lepiej nie mieć nic do czynienia.

Odkąd Marek Matysiak zasiadł w fotelu wójta Stromca, zajmował się wieloma interesami. Najpierw założył mieszalnię pasz „Matbok", potem Przedsiębiorstwo Produkcyjno-Handlowe „Atar", które prowadziło pięć sklepów spożywczych w kilku miejscowościach, hurtownię lodów, dwa bary: w białobrzeskiej komendzie policji i ośrodku w Olszynce. Po „Atarze" przyszedł czas na firmę „Karbon", która handlowała miałem węglowym i wysyłała drewno za granicę. M. Matysiak łączył prowadzenie swych firm z kierowaniem Urzędem Gminy. Poza tym pracował na swym 30-hektarowym gospodarstwie rolnym we wsi Bobrek Kolonia.

- Jak można sobie poradzić z tyloma obowiązkami? - pytamy wójta.

M. Matysiak odpowiada, że tych wszystkich interesów nie prowadził na raz. Firmy powstawały kolejno po sobie. Nigdy nie zdarzyło się, że nie podołał obowiązkom. Zresztą - nikt na pracę wójta się nie skarżył. Spółki Matysiaka nie radziły sobie jednak i splajtowały. Dziś nie zostało prawie śladu po dawnych interesach. Gdyby nie jeden ze wspólników, niejaki Franciszek Padewski, który oskarża go o malwersacje, nikt inny do Matysiaka nie miałby pretensji.

Kiepski rolnik

Jan Szymaniak, sołtys wsi Bobrek Kolonia, zna Matysiaka jak mało kto. Za kawalerki to nawet razem chodzili na panny. Potem zdarzyło się, że działali w „Solidarności" Rolników Indywidualnych. Szymaniak miał organizować mu kampanię wyborczą do samorządu.

- Na moich plecach został wójtem, wiem co mówię - dodaje sołtys.

Szymaniak otwiera książkę podatkową i pokazując tabelki wyjaśnia: każdy rolnik płaci co kwartał podatek. Ja przyjmuję pieniądze i wpłacam na konto gminy. Matysiak ma ponad 30 hektarowe gospodarstwo i również powinien płacić.

W 1992 wszystkie tabelki przy nazwisku Matysiaka są puste, czyli nie zapłacił ani złotówki podatku. Podobnie było w 93 i 94 roku.

- Nigdy w tym czasie nie otrzymałem od wójta podania z prośbą o umorzenie podatku. Jest winien gminie miliony złotych i pewnie sam je sobie skreślił - powiada Szymaniak.

Na czarno

Franciszek Padewski uważa, że na współpracy z Matysiakiem stracił 80 - 100 milionów złotych. Przystąpił do „Karbonu" w marcu, a odszedł po kilkunastu tygodniach, w czerwcu 94 roku. Padewski nigdy nie został formalnym wspólnikiem, choć usilnie o to prosił Matysiaka.

- Cztery miesiące robiłem za darmo. Dałem swój samochód, pracowałem bez wytchnienia. Dziś wójt dzwoni do mnie z pogróżkami, że mnie zniszczy. Ale to Matysiak powinien się bać - powiada Padewski.

F. Padewski pokazuje dokumenty, rachunki, pisma, które jego zdaniem obciążają wójta. Na podstawie tych dokumentów Padewski sporządził kilkustronicowe pismo z zarzutami przeciwko Matysiakowi. W marcu 95 roku skierował je do Urzędu Skarbowego w Białobrzegach. Ten z kolei przesłał doniesienie do Urzędu Kontroli Skarbowej w Radomiu.

- Dopiero zaczęliśmy badanie działalności firm wójta. Nie wiemy na razie jakie są wzajemne powiązania spółek i jaka jest wielkość uszczupleń podatku - stwierdził Kazimierz Iwaniec, dyrektor UKS w Radomiu.

Także Prokuratura Rejonowa w Grójcu interesuje się wynikami kontroli UKS prowadzonej w spółkach Matysiaka. Jak dowiedzieliśmy się od Stanisława Ludwińskiego, rzecznika prasowego Prokuratury Wojewódzkiej w Radomiu, ewentualne uchybienia posłużą do wszczęcia śledztwa przez prokuraturę.

- W „Karbonie" pracowali dwaj robotnicy: Jerzy Różański i Paweł Gałkowski z Osowa. Matysiak nie zarejestrował ich w firmie, nie płacił za nich składek na ZUS, dawał im marne grosze. Dziś obaj są na lodzie, nie mają wysługi lat, ani pieniędzy - wymienia F. Padewski.

Policja interesuje się też samochodem wójta. Tadeusz Kaczmarek, rzecznik Komendy Wojewódzkiej Policji powiedział, że pewne elementy auta Matysiaka zostały wmontowane z innego samochodu. Trwają jeszcze ustalenia w tej sprawie.

- Przecież rozbił swego citroena, sprowadził następnego, ale każdy widzi, że jeździ na starych numerach rejestracyjnych. Tylko głupi nie domyśli się, że jest tu jakiś szwindel - dodaje Padewski.

Przyjacielska pożyczka

Major Dariusz Kałuża też zna Matysiaka od dawna. Mieszka co prawda w Warszawie, ale ma działkę niedaleko Stromca. W lutym 94 roku spotkał Matysiaka i zaczęli niewinną rozmowę.

- Przyznał, że ma spółkę „Karbon" handlującą drewnem. Skarżył się, że gdyby miał więcej pieniędzy mógłby wysyłać dużo więcej towaru. Znałem go na tyle dobrze, że zaofiarowałem pożyczkę - powiedział D. Kałuża.

W spisanej u notariusza umowie czytamy, że 24 lutego 94 r. Matysiak przyjął od majora 135 milionów złotych i zobowiązał się je oddać do 30 marca 94r. Za każdy dzień zwłoki Matysiak miał zapłacić 0,5 proc. odsetek.

- Mimo wielu nalegań, telefonów i wizyt otrzymałem do dziś jedynie 20 mln zł. Nie pomogło nawet wynajęcie firmy rewindykacyjnej, która zajmuje się ściąganiem długów; wójt pieniędzy nie oddał.

M. Matysiak ma swoje zdanie na temat pożyczki.

- Oddałem nie 20, a 55 milionów, resztę powinni oddać współudziałowcy firmy „Karbon" - uważa wójt Matysiak.

Major Kałuża twierdzi jednak, że nic nie wie o spółce „Karbon". Pożyczał pieniądze imiennie, co nawet zapisane jest w umowie. Nie ma więc sensu wciąganie w spór udziałowców „Karbonu".

Kto przerżnął deski?

Janusza Kucharskiego zastajemy w swoim tartaku w Dobieszynie. A-kurat ma sporo pracy, ale przerywa ją, by pogadać o Matysiaku.

- Umowa była taka: sprzedam deski za 18 mln 160 tysięcy złotych, a za dodatkowe przecięcie drzewa Matysiak zapłaci mi 2 miliony. Targu dobiłem 7 maja 94 r. z Matysiakiem i tylko z nim. Co prawda deski odbierał Franek Padewski, ale umowę zawarłem z wójtem. Do dziś nie oddał mi tych pieniędzy - skarży się Kucharski.

F. Padewski twierdzi, że kolejnym poszkodowanym jest Marian Kacprzak z Brzóźkiej Woli, właściciel tartaku. M. Kacprzak żąda pieniędzy od wójta za przecięcie drewna w jego tartaku. Rachunek wyniósł 30 mln, a Matysiak zapłacił tylko osiemk. Zaś Stanisław Oświt czeka na 10 mln zł za „sprzedane" Matysiakowi deski.

Wójt oskarża

Marek Matysiak źle wspomina współpracę z Padewskim. Zaufał mu, a ten proszę - podsuwa dwa rachunki - pobrał ponad 80 milionów, miał z tego opłacić ludzi i zabrał pieniądze sobie.

Jednak wójt nie umie wytłumaczyć, dlaczego przez rok nie oskarżył Padewskiego o zagarnięcie pieniędzy. Ponadto na rachunku widnieje upoważnienie Matysiaka udzielone Padewskiemu do pobrania pieniędzy, o czym wójt raczy nie wspomieć.

- Spółkę „Karbon" tworzyło trzech ludzi. Oprócz mnie i Padewskiego jeszcze Antoni Łobodziński, student z Warszawy. Niech i oni ponoszą odpowiedzialność za długi „Karbonu". Firma ostatecznie zamknęła działalność z 80-milionowym zyskiem. Ale potem okazało się, że trzeba zwrócić pieniądze i zysku nie było - tłumaczy Matysiak.

Pytamy Matysiaka, ile komornik zabiera mu pieniędzy z jego wójtowskiej pensji.

- Zgodnie z prawem, trzy czwarte poborów - przyznaje niechętnie.

- Od dawna?

- Od maja 1994 roku.

ANTONI SOKOŁOWSKI

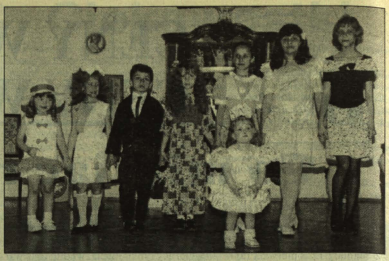

Najbardziej przejęci byli rodzice: wiązali kokardy, układali fryzury, poprawiali falbany wizytowych kreacji swoich pociech. Chociaż był to tylko wstęp do wyborów najpiękniejszego dziecka Radomia, które odbędą się w połowie czerwca w miejskim amfiteatrze, atmosfera przypominała prawdziwe, konkursowe zmagania.

Małe jest piękne

W ubiegłym tygodniu odbył się wstępny pokaz przed konkursem na najpiękniejsze dziecko Radomia. W Szkole Modelek p. Barbary Maj - „Dom Art Akademii", było tego dnia wyjątkowo gwarno: dziecięce popisy obserwowali rodzice, dziadkowie i koledzy.

Można powiedzieć, że pomysł z wybieraniem najpiękniejszego dziecka Radomia pani Barbara wyciągnęła z lamusa: w latach międzywojennych taki konkurs prowadziło m.in. wydawnictwo „Dzień Dobry Ziemi Radomskiej". Spośród zamieszczanych co tydzień zdjęć czytelnicy wybierali najsympatyczniejszą buźkę (zazwyczaj śliczną, pucołowatą dziewczynkę z długimi lokami, chłopcy przegrywali z kretesem - *przyp. red.*). Pod koniec roku laureatom przyznawano „Dyplomy Piękności".

Tym razem jednak eliminacje przebiegały nieco inaczej: przez cały miesiąc poprzedzający czwartkową imprezę, dzieci zgłaszały się, najczęściej z mamusiami, do Szkoły Modelek przy ul. Okulickiego. Tam przeprowadzano wstępną selekcję. Z ponad setki maluchów wybrano finalową ósemkę. Jedynym „rodzynkiem" jest w niej siedmioletni Adrian, najstarsza dziewczynka, Ewelina, ma 12 lat, a najmłodsza i prześmieszna Klaudia - dwa.

Na wstępnej imprezie w „Dom-Art-Akademii", dzieciaki ćwiczyły wdzięczne poruszanie się, m.in. w asyście modelek i modeli ze szkoły pani Maj. Śpiewały piosenki i deklamowały wiersze dla swych mam, które były bardziej przejęte od swych milusińskich i bardziej się denerwowały.

U dzieci nie widać było tremy, zwłaszcza - u dwuletniej Klaudii, która nie zważała na punkty programu i stosowała własny scenariusz. Najczęściej - bieg z przeszkodami.

„Minipiękności" kilkakrotnie zmieniały stroje: występowały w wersji sportowej, wieczorowej i „własnej". W tej ostatniej inwencja rodziców przekroczyła najśmielsze oczekiwania: widzowie oklaskiwali m.in wycekinowaną tancerkę latynoamerykańską, „dziecko-kwiat", „panienkę Motylkównę". Jedynie Adrian, jak na prawdziwego mężczyznę przystało, wystąpił „na luzie", w sportowym uniformie.

Zabawa była przednia, a dopełnił ją wspólny taniec wszystkich dzieci. Na zakończenie każde otrzymało słodką niespodziankę. Było kolorowo, radośnie i „wystrzałowo" - jak to w Dzień Dziecka.

MAŁGORZATA PIONKA

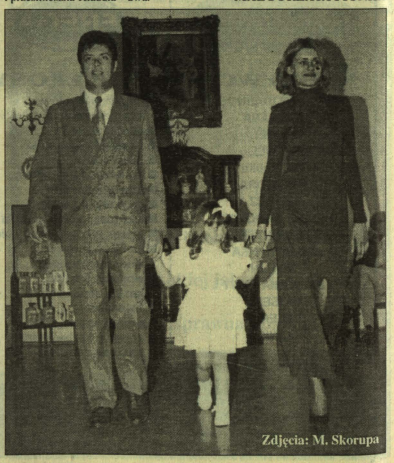

Zdjęcia: M. Skorupa

http://sbc.wbp.kielce.pl/dlibra

• Z regionu • Z regionu • Z regionu •

Szydłowiec

Na początek pogotowie

Pod koniec sierpnia oddana będzie do użytku stacja pogotowia ratunkowego. W szydłowieckim ZOZ-ie myśli się także o budowie zaplecza diagnostycznego z 26 łóżkami. Będzie to namiastka szpitala, o którym mówi się w tym miasteczku od lat.

Inicjatywa budowy stacji pogotowia ratunkowego zrodziła się na początku lat 90. Przed trzema laty powołano społeczny komitet. Z uzyskaniem miejsca na lokalizację nie było większych problemów. Zakład Opieki Zdrowotnej przejął od Urzędu Miejskiego pomieszczenia po byłym Zakładzie Gospodarki Komunalnej. W 1992r. przystąpiono do adaptacji budynków i terenu wokół przyszłego pogotowia.

Dotychczas wydano już ponad 2 mld starych zł. W tym roku władze Szydłowca przekazały 600 mln, Urząd Wojewódzki przyrzekł dołożyć 1 mld zł. Do wsparcia inwestycji zobowiązały się również okoliczne gminy.

- W poprzednich latach wszyscy wywiązali się ze swoich zobowiązań. W tym roku od samorządów spodziewamy się uzyskać ok. 400 mln zł. Pieniądze (25 mln zł) przekazała już m.in. gmina Chlewiska - mówi **R. Strzelecki** dyrektor szydłowieckiego ZOZ-u.

- Placówka, którą wkrótce uruchomimy jest pierwszym etapem inwestycji. W niedalekiej przyszłości chcemy tu stworzyć zaplecze diagnostyczne z 26 łóżkami - dodaje.

Według doktora Strzeleckiego, ta ilość miejsc wystarczy do wykonywania wstępnej diagnostyki i obserwacji. W ciężkich przypadkach wymagających leczenia z użyciem specjalistycznej aparatury, chorzy będą wysyłani do innych placówek. W Szydłowcu obliczono, że oddanie do użytku jednego łóżka z podstawowym wyposażeniem w adaptowanym budynku ZGK będzie kosztowało ok. 400 mln zł podczas gdy w nowym szpitalu łóżko kosztuje ok. 2 mld zł.

Szydłowiec jest jedynym większym miastem w województwie bez szpitala rejonowego. I choć o potrzebie jego wybudowania mówiło się od dawna, realizacja tego pomysłu nie dochodziła jednak do skutku.

- Decydował o tym przede wszystkim brak pieniędzy - mówi Roman Strzelecki - oraz fakt, że 15 km od Szydłowca, w Skarżysku Kamiennej, jest szpital rejonowy, który ma obowiązek leczyć także mieszkańców naszej gminy. Często jednak zdarza się, że chorzy - jeśli zabraknie miejsca w Skarżysku - przewożeni są do Przysuchy, Radomia, Iłży, a nawet do Lipska lub Kozienic.

Powstanie zaplecza diagnostycznego będzie więc dobrym początkiem na drodze do budowy szpitala.

ALEKSANDER KORNATOWSKI

Skaryszew

Kwartalnik miłośników

Staraniem Towarzystwa Miłośników Ziemi Skaryszewskiej już od dwóch lat wydawany jest kwartalnik pt. „Informator Ziemi Skaryszewskiej". Redagujący pismo starają się, aby w każdym z numerów - a właśnie ukazał się piąty - znalazły się artykuły o historii miasta, pracy samorządu informacje z zakresu oświaty, sportu, itp. „Informator" drukowany jest w stu egzemplarzach i kolportowany bezpłatnie w miejscowych kioskach z prasą.

Urszula Gowin, sekretarz miasta powiedziała nam, iż Towarzystwo Miłośników Ziemi Skaryszewskiej powstało w 1988 roku i zrzesza 15 osób. Dodała również, że Towarzystwo zamierza zwiększać nakład „Informatora".

Rachmistrz spisuje

Przez ponad miesiąc 293 rachmistrzów przeprowadziło spis ludności i mieszkań na terenie woj. radomskiego.

Ankieterzy odwiedzili 12,5 tys. wylosowanych do badania mieszkań.

- Spis przebiegał bez większych zakłóceń - poinformował nas **Zbigniew Wąsowski**, zastępca dyrektora Wojewódzkiego Urzędu Statystycznego. - Większość ankietowanych przychylnie odnosiła się do rachmistrzów podając im dane o warunkach mieszkaniowych, liczebności rodziny, itp. Niestety nie wszyscy okazali zrozumienie dla pracowników WUS. Mimo wcześniejszych zawiadomień unikali rozmów z rachmistrzami, a czasami wręcz nie wpuszczali ich do mieszkań. Według Z. Wąsowskiego, takie zachowanie jest sprzeczne z przepisami. Osoby wytypowane do spisu mają ustawowy obowiązek udzielenia niezbędnych informacji pracownikom WUS.

Jeszcze przez najbliższych kilka dni w 27 obwodach naszego województwa zostanie przeprowadzony dodatkowy spis kontrolny m.in. w Radomiu, Grójcu, Kozienicach, Skaryszewie, Warce, w gminie Chynów, Ciepielów, Iłża, Jastrzębia, Kazanów, Lipsko, Pionki, Policzna, Przytyk, Stara Błotnica, Szydłowiec i Zwoleń. Spis wykonają ponownie pracownicy WUS, odwiedzając 262 wylosowane mieszkania. Celem ponownego spisu ma być uzupełnienie danych.

Wojewódzki Urząd Statystyczny zwraca się do mieszkańców o przyjmowanie kontrolerów i udzielanie im rzetelnych odpowiedzi na pytania z zakresu warunków mieszkaniowych i demografii.

(kor)

Fot. J. Wojsiko

Przybyszew

Remiza latem

10 tysięcy złotych zebrali miejscowi strażacy na utwardzenie terenu i otynkowanie częściowo zagospodarowanej już (mieszczą się tu m.in. biblioteka gminna, poczta i telekomunikacja) remizy strażackiej (na zdjęciu). Oficjalne otwarcie remizy przewidziano latem br.

Wójt Promny **Andrzej Wiśniewski** powiedział, iż na otwarcie gmina zamierza zakupić dla miejscowej jednostki OSP wóz strażacki. Obecny bowiem nie nadaje się do użytku.

(woj)

Grójec

Izba buduje

Przy ulicy Skargi trwa modernizacja istniejącego budynku przedszkola oraz budowa nowego, kilkupiętrowego obiektu dla Urzędu Skarbowego. Plac z istniejącym budynkiem przedszkola (wcześniej była tutaj wylęgarnia drobiu) kupiła Izba Skarbowa w Radomiu.

Kazimierz Machalski, naczelnik US w Grójcu powiedział, że roboty budowlano-remontowe (które zostaną zakończone w roku przyszłym) rozpoczęto w drugim półroczu ub. roku. Wykonuje je Radomskie Przedsiębiorstwo Budownictwa Ogólnego.

Obecnie US dzierżawi pomieszczenia w Domu Ogrodnika przy ul. Mszczonowskiej.

Jastrzębia

Odnawianie szkół

W sześciu szkołach na terenie gminy zaplanowano w tym roku prace remontowe. Przy robotach tych gmina zatrudni 12 bezrobotnych. Wójt **Władysław Walos** powiedział, że już prawie 20 lat nie remontowano żadnej z placówek oświatowych. Większość prac przeprowadzi się w czasie wakcji. **(woj)**

PBK

POWSZECHNY BANK KREDYTOWY S.A. W WARSZAWIE

KONTA OSOBISTE I RACHUNKI BIEŻĄCE

LOKATY TERMINOWE

KREDYTY

KONSUMPCYJNE na dowolny cel

PREFERENCYJNE dla rolników

NA DZIAŁALNOŚĆ GOSPODARCZĄ

SAMOCHODOWE

MIESZKANIOWE

NA ZAKUP NA RATY

I Oddział w Radomiu,	ul. Kościuszki 2,	63-48-95
Oddział w Grójcu,	ul. Pietruszka 1A,	420-42
Oddział w Kozienicach,	ul. Kochanowskiego 28,	14-33-12
Filia w Radomiu,	ul. Zeromskiego 41,	240-50
Filia w Szydłowcu,	pl. Konopnickiej 7,	17-09-25
Filia w Przysusze,	ul. Grodzka 3,	(75)34-50

124/MB

Pionki

Przytulne ognisko

- To ognisko jest idealnym miejscem dla dzieci - uważa dyrektor Zarządu Wojewódzkiego TPD Włodzimierz Wolski. - Właśnie tak wyobrażam sobie dobrze funkcjonujące „przytulisko". Szkoda, że w naszym województwie takich placówek jest bardzo niewiele. Właściwie można je policzyć na palcach jednej ręki - Pionki, Radom i Szydłowiec.

Środowiskowe Ognisko Wychowawcze w Pionkach zostało utworzone przed dwoma laty, ale dopiero od kilku miesięcy ma stałą siedzibę w bloku przy ul. Leśnej. Przy ognisku funkcjonuje również Koło Dzieci Niepełnosprawnych.

- Pod opieką mamy 158 dzieci, przede wszystkim z rodzin biednych - mówi **Halina Larys**, kierowniczka placówki. - Zgłaszają je do nas głównie szkolni pedagodzy i pracownicy Miejskiego Ośrodka Pomocy Społecznej. Dzieciaki mogą u nas spędzić cały dzień. Dla nich przygotowywany jest gorący posiłek dwa razy na dzień.

W ubiegłym roku Zarząd Miejski TPD w Pionkach otrzymał 300-milionową dotację z funduszu PHARE właśnie na realizację programu „Ognisko Wychowania Środowiskowego". Jego autorki - Halina Larys i **Elżbieta Borowiecka** uwzględniły w nim m.in. pomoc materialną i dożywianie, organizowanie wolnego czasu dzieciom z rodzin zagrożonych patologicznie oraz pomoc uczniom, którzy mają trudności w szkole.

- Zdajemy sobie sprawę z tego, jak wielkie są w naszym mieście potrzeby i jak wiele jest biednych rodzin - mówi **Jolanta Sieradzka-Chodkowska** z Zarządu Miejskiego TPD. - Dożywianiem w szkołach objętych jest 323 uczniów. To, że dzieci mogą chodzić głodne, widać przede wszystkim w ognisku. Zdarza się też, że śniadanie i obiad zjedzony tutaj, to jedyne posiłki, na które mogą liczyć w ciągu dnia.

- Teraz przygotowujemy się do zorganizowania dzieciom letniego wypoczynku - mówi Halina Larys. - Niewiele z nich ma szansę wyjechać na wakacje, dlatego większość z nich liczy na akcję Lato w Mieście. Na pewno prowadzone będą zajęcia dla około 150 dzieci. Już czeka na nich Staw Górny, hala sportowa, basen i ścieżki dydaktyczne w Kozienickim Parku Krajobrazowym.

BOŻENA SKOMOROWSKA

http://sbc.wbp.kielce.pl/dlibra

Co, gdzie, kiedy?

Dziś środa, 7 czerwca, 158 dzień 1995 roku. Imieniny obchodzą: Robert i Wiesław.

RADOM

TEATR POWSZECHNY IM. JANA KOCHANOWSKIEGO (telefon 213-66): - „Kosmos" - godz. 18.00 (DS).

KINA:

„Atlantic" (tel. 274-39) - „Lassie" - USA, godz. 10.00, 12.00, 14.00; „Prowokator" - pol., l. 15, godz. 16.00 i 18.00; „Pulp fiction" - USA, l. 15, godz. 19.45.

WOKiSz „Resursa" (tel. 242-63) - „Po deszczyku w czwartek" - b./o., godz. 11.00; „Tylko Ty" - USA, l. 15, godz. 17.30 i 19.30.

„Hel" Kino Studyjne (tel. 254-35) - dolby stereo; Premiery: „Nowa awantura o Basię" - pol., b/o, godz. (tylko na zamówienie); „Młode wilki" - pol. godz. 13.45 i 15.45; „Śmierć i dziewczyna" - USA/ang./fr., l. 18, godz. 19.45 (ostatni dzień); II Międzynarodowy Festiwal Gombrowiczowski - Filmowe Inspiracje: W. Gombrowicz „Ferdydurke" - ang./pol./fr., l. 18, godz. 10.00 i 17.45.

MUZEA - WYSTAWY

MUZEUM OKRĘGOWE - Rynek 11 - nieczynne dla zwiedzających - 7, 8 i 9 seminarium naukowe II Festiwalu Gombrowiczowskiego.

MUZEUM SZTUKI WSPÓŁCZESNEJ - Rynek 4/5. Wystawa „Nauczyciele i uczniowie". Czynna: wtorek - czwartek, w godz. 10.00 - 15.00, piątek - niedziela 10.00 - 17.00.

MUZEUM WSI RADOMSKIEJ - ul. Szydłowiecka 17, tel. 315-928. Wystawy stale: Dworek z Pieczysk - ekspozycja wnętrz z XIXw.; Stodoła z Grójca - środki transportu i komunikacji Ziemi Radomskiej; Zagrody chłopskie - ekspozycja wnętrz; Skansen bartniczo-pszczelarski; Wystawa „Od nitki do... tkaniny". Spichlerz z Wilkowa. Wystawa „Historia Ruchu Ludowego" - Dom Ludowy. Czynne: wtorek - piątek w godz. 9.00 - 17.00; sobota - niedziela w godz. 10.00 - 18.00. Kawiarnia i Galeria Sztuki Ludowej czynne: wtorek - piątek 8.00 - 16.00, niedziela 10.00 - 18.00, sobota i poniedziałek nieczynne.

GALERIA „RESURSA" - Stała galeria plakatu filmowego; „Radomskie Małe Formaty" - pokonkursowa wystawa fotograficzna; Wystawa sztandarów, herbów miast i gmin województwa radomskiego.

KŚT „ŁAŹNIA" - wystawa fotograficzna W. Warchoła z cyklu „Galeria G10".

MCKiIM - ul. Traugutta 31/33 - wystawa rysunku i grafiki „Katyń Przeciwko Wojnie i Przemocy".

GALERIA WBP - ul. Piłsudskiego 12. wystawa malarstwa Tadeusza Więcioka; „Rozmowa z Gombrowiczem" - wystawa ze zbiorów Muzeum Literatury w Warszawie.

MAŁA GALERIA - Centrum Kultury „Południe" - „Ptaki na pięciolinii" - wystawa rzeźby Zygmunta Żaka. Czynna: wtorek - piątek 10.00 - 20.00, soboty 10.00 - 15.00, niedziele 11.00 - 17.00.

TELEFONY

Pogotowie Ratunkowe - 999.
Straż Pożarna - 998.
Oficer dyżurny policji - 997.
Komenda policji - 291-91.
Pogotowie kanalizacyjne - 400-65.
Pogotowie gazowe - 992.
Pogotowie cieplne - 993.
Pogotowie energetyczne - 991.

INFORMACJA PKP - 63-29-50.
INFORMACJA PKS - 267-76.
RADIO-TAXI 96-21 (bonifikata 15%)
POSTÓJ TAXI - ul. Wałowa - tel. 63-36-33.

POMOC DROGOWA - 981, ul. Warszawska; czynna codziennie w godzinach 7.00 - 15.00; osiedle Gołębiów - czynna całą dobę.

PARKINGI I STACJE OBSŁUGI - Centrum: ul. Kelles-Krauza 1, Ustronie: ul. Gagarina 2, Michałów: ul. Królowej Jadwigi 2, Sobieskiego 18, Gołębiów: ul. Andersa 1.

STACJE CPN - całodobowe: ul. Grzecznarowskiego (tel. 521-70), Słowackiego (529-95), Struga (487-18), Żółkiewskiego (439-68), Maratońska (31-35-33). Czynne do godz. 19.00 - ul. Warszawska (404-93).

APTEKI: Dyżur (05.06. - 11.06.) pełni apteka przy ul. Żeromskiego 5; nocny dyżur - ul. Traugutta 40; ul. Żeromskiego 5 (8.00 - 20.00, w soboty 8.00 - 14.00); ul. Główna 8 (7.30 - 20.00, soboty 8.00 - 14.00, soboty dyżume 7.30 - 20.00); ul. Krasickiego 1 (7.30 - 20.00, w soboty 8.00 - 14.00).

TELEFON STRAŻY MIEJSKIEJ - 63-28-38 (czynne całą dobę).

SERVISCO - przesyłki ekspresowe - tel. 516-04.

BIAŁOBRZEGI

MGOK - „Przyroda - zwierzyna" wystawa fotograficzna Andrzeja Wierzbieńca.

BIBLIOTEKA PUBLICZNA - wystawa karykatury „Gęby, twarze, buźki" z Muzeum w Warszawie.

CZARNOLAS

MUZEUM IM. JANA KOCHANOWSKIEGO - ekspozycja stała: „Jan Kochanowski - życie i twórczość". Czynne od wtorku do piątku w godzinach 8.00 - 15.00, w soboty i niedziele 10.00 - 17.00.

GRÓJEC

KINO w CENTRUM KULTURY REGIONALNEJ - „Orbitowanie bez cukru" - USA, godz. 16.00 i 18.00.

APTEKA - całodobowa sprzedaż leków - Pl. Niepodległości 19.

STACJA CPN - przy obwodnicy - czynna całą dobę.

POLMOZBYT - czynny w godz. 8.00 - 22.00, tel. 37-13.

IŁŻA

KINO w DOMU KULTURY - brak terminarza.

MUZEUM REGIONALNE - wystawy: stała - „Dzieje miasta i regionu od czasów najdawniejszych do chwili obecnej"; czasowa - „Garncarz - zawód ginący" - sztuka garncarska Iłży i okolicznych ośrodków. Czynne od poniedziałku do soboty w godz. 9.00 - 15.00, w niedzielę - rezerwacja.

CAFE - GALERIA DK - wystawa malarstwa Wojciecha Jędry. Czynna w godz. 16.00 - 22.00.

RESTAURACJA I LOKAL NOCNY - „Rycerska" - tel. 30-36, czynna w godz. 10.00 - 4.00.

KOZIENICE

MUZEUM REGIONALNE, ul. Parkowa 5b - wystawy: „W okopie i na kwaterze"; „Kultura materialna mieszkańców Ziemi Kozienickiej". Oprócz poniedziałków czynne w godz. 9.00 - 16.00.

DOM KULTURY - Galeria Cafe - wystawa malarstwa „Sztuka zza krat". Czynna w godz. 16.00 - 22.00.

MAŁA GALERIA - nieczynne.

PUNKT POMOCY DORAŹNEJ - czynny całą dobę, telefon 14-21-09.

APTEKA - dyżur pełni apteka przy ul. Warszawskiej 6.

POMOC DROGOWA - 24 godz. - ul. Radomska 40, tel. 14-56-60.

LIPSKO

KINO „Oskar" - nieczynne.

LIPSKIE CENTRUM KULTURY - „W dolinie Krępianki" - ekspozycja fotogramów. Czynna 8.00 - 18.00. Stała wystawa „Z historii ziemi lipskiej". Czynna w godz. 10.00 - 18.00.

SZKOLNE MUZEUM WSI - czynne od poniedziałku do piątku w godz. 9.00 - 14.00.

OROŃSKO

CENTRUM RZEŹBY POLSKIEJ - tel. 219-16, w. 214.

Pałac - Wnętrza dworskie z drugiej połowy XIX wieku (wystawa stała); Galeria „Oranżeria" - wystawa rzeźby Anny Bem-Boruckiej; Muzeum Rzeźby Współczesnej - wystawa prac Magdaleny Abakanowicz; Kaplica - wystawa „Tradycje historyczno - kulturalne Orońska" (wystawa stała); Pracownie rzeźbiarskie - wystawa poplenerowa głuchoniewidomych. Czynne wtorek - piątek: 8.00 - 15.00, sobota i niedziela 10.00 - 16.00.

PIONKI

KINO „Kasyno" - „Faustyna" - pol., godz. 17.00 i 19.00.

MIEJSKI OŚRODEK KULTURY - Galeria „Format" - I Triennale Autoportretu - Wystawa pokonkursowa Ogólnopolskiego Konkursu im. J. Malczewskiego. Czynne: od poniedziałku do piątku w godz. 8.00 - 16.00.

PRZYSUCHA

MUZEUM IM. OSKARA KOLBERGA (Dwór Dembińskich), Aleja WOP 11, tel. 22-48. „Oskar Kolberg - życie i twórczość etnografa, folklorysty i kompozytora"; „Stylowo aranżowane wnętrza XIX-wiecznego dworu".

Czynne: wtorek - piątek w godz. 8.00 - 15.00, w soboty i niedziele 10.00 - 15.00. W soboty wstęp bezpłatny.

APTEKA - codziennie do godz. 21.00, tel. 22-29.

STACJA CPN - czynna całą dobę.

SZYDŁOWIEC

KINO „Paradise Caffe" - „Barwy nocy" - l. 15, godz. 21.00 (seans nocny).

MUZEUM LUDOWYCH INSTRUMENTÓW MUZYCZNYCH (zamek) - wystawy: stała - „Polskie kapele ludowe i instrumenty muzyczne"; „Exlibris muzyczny" - (zbiory muzeum); „Kimono".

WARKA

MUZEUM IM. KAZIMIERZA PUŁASKIEGO - wystawa poplenerowa: „Warka '94".

DOM KULTURY - wystawa malarstwa i grafiki. Czynna 11.00 - 19.00.

ZWOLEŃ

MUZEUM REGIONALNE - ekspozycja stała: „Fakty i hipotezy" oraz „Łowcy mamutów".

Czynne: wtorki, środy, czwartki, piątki: 8.00 - 15.30.

NOTATNIK

• **Kino Studyjne „Hel"** w ramach **II Międzynarodowego Festiwalu Gombrowiczowskiego zaprasza na Filmowe Inspiracje „Było nas trzech - W. Gombrowicz, S. Witkiewicz, B. Schulz".**

Dzisiaj (7 bm.) zostanie wyświetlony film **Jerzego Skolimowskiego „Ferdydurke", jutro (8 bm.) - „Pożegnanie jesieni"** w reż. **Mariusza Trelińskiego, a w piątek (9 bm.) „Sanatorium pod klepsydrą" Wojciecha Hasa.**

Wszystkie seanse będą wyświetlane dwukrotnie: o godz. 10.00 i 17.45.

Ponadto Kino „Hel" zaprasza **od niedzieli (11 bm.)** na **tydzień filmów francuskich pod nazwą „Francja kontra Hollywood".** W trakcie „Tygodnia" będzie można zobaczyć m.in.: **„Królową Margot"** (Prix du Jury i nagroda dla najlepszej aktorki, Vimi Lisi, na MFF Cannes '94), **„Leon zawodowiec"** (pokaz premierowy. Wśród wykonawców m.in. Gary Oldman), **„Goście, goście"** (film, który we Francji obejrzało więcej widzów, niż „Park Jurajski"). Bilety przed seansami - 3.50 zł, karnet - 15 zł.

• **Oddział Radomski Polskiego Towarzystwa Lekarskiego** i firma **Servier Polska** zapraszają **dzisiaj (7 bm.) o godz. 11.00** na posiedzenie naukowe **„Współczesne kierunki rozwoju badań nad patogenezą i leczeniem otyłości".**

Posiedzenie odbędzie się w sali WOKiSz „Resursa" przy ul. Malczewskiego w Radomiu.

• **Dom Kultury w Przysusze i „Reincarnation Magazin"** zapraszają **dzisiaj (7 bm.) o godz. 18.00** do sali widowiskowej DK na koncert, w którym wystąpią m.in.: „Temperance" ze Szwecji oraz polskie zespoły „Aberration", „Tomb Infusion", „Succubus". Bilety do nabycia przed koncertem (2,5 zł).

• **WOKiSz „Resursa" zaprasza jutro (8 bm.) o godz. 17.00** na otwarcie wystawy biograficznej pt. **„Gombrowiczowie - dziedzictwo"** oraz na dialog sceniczny na podstawie listów Witolda Gombrowicza i brata Jerzego w wykonaniu **Krzysztofa Kolbergera** i **Jerzego Stępkowskiego.**

• **Klub Animatorów Pedagogiki Zabawy przy Wojewódzkim Ośrodku Metodyczno-Politechnicznym** organizuje **jutro (8 bm.) w godz. 11.00 - 15.00** w Parku im. T. Kościuszki w Radomiu imprezę plenerową pod nazwą „Młodzież dzieciom". Wśród propozycji: miasteczko ekologiczne, malowanie twarzy, zabawy z chustą (spadochron), automaski, tańce animacyjne, rzeźbienie z masy solnej, prezentacje zespołów młodzieżowych.

• **Klub Środowisk Twórczych „Łaźnia"** zaprasza **w piątek (9 bm.) o godz. 17.30** na otwarcie wystawy poplenerowej pt. **„Człowiek - Przyroda - Łowiectwo".** Komisarzem wystawy jest **Stanisław Andrzejewski. W sobotę** natomiast **(10 bm.)** „Łaźnia" zaprasza na koncert poezji śpiewanej. Jubilat - grupa **„Po Prostu Zespół"** gościć będzie znakomitych wykonawców - laureatów Studenckiego Festiwalu Piosenki „Kraków '95" oraz Festiwalu Piosenki Aktorskiej we Wrocławiu. Bilety do nabycia w klubie „Łaźnia".

• **Dom Kultury „Obozisko"** zaprasza na 2-dniową wycieczkę do: **Krakowa, Ojcowa i Piaskowej Skały.** Wycieczkę przewidziano na **10 i 11 czerwca** br. Bliższych informacji udziela DK „Obozisko", ul. Śniadeckich 2, tel. 442-07.

• **Związek Młodzieży Wiejskiej, Burmistrz Miasta Lipsko, Centrum Kultury w Lipsku oraz WOKiSz „Resursa"** zapraszają na **IX Ogólnopolski Festiwal Kultury Młodzieży Szkolnej**, który odbędzie się **w Lipsku w dniach 9, 10 i 11 czerwca.** W Festiwalu wezmą udział reprezentacje wojewódzkie, które wystąpią w konkurencjach: taniec narodowy, taniec ludowy, miniplayback show, piosenka turystyczna, pieśń ludowa. Finał Festiwalu nastąpi 11 czerwca o godz. 10.00 w Lipskim Centrum Kultury ul. Rynek 2.

(matowa)

KRONIKA POLICYJNA

• **W Domu Handlowym w Iłży** z szuflady lady sklepowej ukradziono znaczną sumę pieniędzy. Sprawcy kradzieży wyszli ze sklepu i odjechali fiatem 125p w kierunku Radomia. Pojazd ten został zatrzymany w Radomiu na ul. Słowackiego. Jechało nim pięć osób w wieku od 13 do 31 lat. W czasie przesłuchania podejrzani przyznali się do dokonania kilku kradzieży w Iłży, Pionkach i Radomiu. Najstarszy członek przestępczej grupy, poszukiwany listem gończym, został osadzony w areszcie. Pozostałe osoby zwolniono do domu.

• **W miejscowości Szlachecki Las (gm. Przyłęk)** spaliła się drewniana stodoła. Uszkodzeniu uległy przechowywane w niej maszyny rolnicze.

• **Na ul. Grzecznarowskiego w Radomiu** fiat 126p potrącił 81-letnią K. J., która wyszła na jezdnię zza stojącego autobusu. Kierowca odjechał z miejsca wypadku, nie udzielając pomocy poszkodowanej. Piesza nie odniosła na szczęście poważniejszych obrażeń i, po badaniach lekarskich, na własną prośbę została zwolniona ze szpitala.

• **Na ul. Białej w Radomiu** samochód marki „Żuk" wjechał na chodnik i potrącił 41-letnią M. Z. Jak się okazało, kierowca był pijany i osadzono go w Izbie Wytrzeźwień. Poszkodowana doznała złamania żeber. W trakcie badań wyszła ze szpitala.

• **Na skrzyżowaniu ul. Nowy Świat i Armii Ludowej w Kozienicach** fiat 126p wyjechał z drogi podporządkowanej i zderzył się z motocyklem jawa. Kierowca motoru (lat 25) i jego pasażerka (l. 17) doznali urazów nóg i zostali przewiezieni do miejscowego szpitala.

• **W sklepie spożywczo-przemysłowym w Wyśmierzycach** policjanci znaleźli butelki z alkoholem z fałszywymi znakami akcyzy. Właścicielka placówki oświadczyła, iż alkohol kupiła od nieznanego mężczyzny.

• **Policjanci z KP w Solcu** przeszukali zabudowania jednego z mieszkańców tej miejscowości. Znaleźli tam metalowy pojemnik o wartości 200 zł, który został ukradziony w kwietniu br. z miejscowej bazy GS. W czasie przesłuchania właściciel posesji przyznał się do kradzieży. **(w.s.)**

http://sbc.wbp.kielce.pl/dlibra

NOWE WIEŚCI OD CINQUECENTO

EKOLOGIA

Nawet nie wiesz, ile dobrych wiadomości ma dziś dla Ciebie Cinquecento. Przede wszystkim jeszcze bardziej dba o środowisko naturalne, gdyż otrzymał katalizator spalin, który redukuje szkodliwe gazy do ekologicznie obojętnych substancji.

NOWE OBLICZE

Dzięki nowym, eleganckim kolorom nadwozia i tapicerki, Cinquecento po raz kolejny zmienił także swoje oblicze. Na przykład połączenie szarej, metalizowanej karoserii i niebieskiego w tonacji wnętrza nadało mu nowy, atrakcyjny wygląd.

BEZPIECZNA WŁASNOŚĆ

W modelu Cinquecento 900 zadbano ponadto, aby zawsze pozostał w Twoich rękach.
Jako dodatkowe wyposażenie montowany jest immobilizer, czyli wysokiej klasy urządzenie elektroniczne, dzięki któremu auto może teraz uruchomić jedynie posiadacz oryginalnego kluczyka do stacyjki.

NOWE MODELE

Poznaj nową ofertę Cinquecento: model SX z elektrycznie otwieranymi oknami i SUITE dodatkowo z centralnym zamkiem i klimatyzacją. Zwróć uwagę na wysoki standard modelu SPORTING z silnikiem 1100 cm³. Przekonaj się sam, ile nowego oferuje Ci dziś Cinquecento.

EUROPEJSKA TECHNOLOGIA I BEZPIECZEŃSTWO FIAT

VIDEO-SERWIS KOMIS
- naprawa
- baterie, ładowarki,
- lampy halogenowe, kasety
- komis

Kielce, ul. Leśna 16.
Tel. 426-55 2/MG

Cegielnia w HAUSER w Kolosach
tel. Wiślica 21 lub 096331817 centertel
oferuje
w ciągłej sprzedaży cegłę palaną K1, K2, dziurawkę i pełną.
Wszystkie nasze wyroby posiadają atesty.
100 proc. ekologicznie czysta!
Posiadamy własny transport!
Możliwość negocjacji cen! 112/h

ZDZ KIELCE
ZAKŁAD DOSKONALENIA ZAWODOWEGO
CENTRUM KSZTAŁCENIA ZAWODOWEGO
w Kielcach
Kielce, ul. Śląska 9, tel. 25-441, w. 9

ogłasza przyjęcia do
ŚREDNIEGO STUDIUM ZAWODOWEGO
kierunek: społeczno-prawny
(wieczorowe lub zaoczne)

Ukończenie 3-letniego Studium kończy się egzaminem maturalnym.

Równocześnie przyjmujemy kandydatów do klasy ***I ZASADNICZEJ SZKOŁY ZAWODOWEJ o kierunkach:***
cukierniczym, piekarniczym, sprzedawców, mechanicznym.

Bliższe informacje można uzyskać w **CENTRUM KSZTAŁCENIA ZAWODOWEGO** w Kielcach, ul. Śląska 9, tel. 25-441, w. 90. 8504/g

Starachowickie Zakłady Drzewne
PAGED sp. z o.o.
27-200 Starachowice, ul. Radomska 76
oferują do sprzedaży:
– krzesła drewniane twarde i tapicerowane w cenie od 60 zł do 100 zł/1 szt.
– stoły kwadratowe i prostokątne
– taborety
– parkiet bukowy, brzozowy, sosnowy
– mozaika bukowa, brzozowa
– usługi:
ostrzenie i wyprawa pił, przetarcie surowca i suszenie tarcicy.
Telefon: (0-47) 74-86-81, 74-59-24, fax (0-47) 74-35-20.
Ceny konkurencyjne. Zapraszamy. 83/st

UWAGA! WYBIJAJĄ SZYBY

Peugeot ubezpiecza Cię w PZU! Za darmo!

Do końca sierpnia 1995 roku, każdy nabywca nowego Peugeot otrzyma
ubezpieczenia OC, AC, NW, Assistance w Polsce i za granicą na cały rok **za darmo!**
Oznacza to, że można zaoszczędzić do **15%** wartości samochodu!

OC AC NW
PEUGEOT

PZU

AUTORYZOWANY DEALER PEUGEOT:
Kielce, RITA MOTORS, ul. Domaszowska 52, 25-315 Kielce, tel. 68 12 35.

Skład reklam: „Exbud 13" Biuro Reklam „Słowa Ludu", tel. 448-58, Kielce, ul. Targowa 18.

Redakcja nie odpowiada za treść zamieszczonych ogłoszeń.

http://sbc.wbp.kielce.pl/dlibra

CARCADE

KIELCE, ul. Domaszowska 52, fax 68-12-37
tel. (0-41) 430-10, 68-12-35, 68-12-36,

PROPONUJE:

Cinquecento Van *Peugeot 106 Van*
Polonez Caro Van *Peugeot 306 Van*

Leasing
operacyjny

Samochody ciężarowe w karoseriach aut osobowych!

Najlepszy leasing – bez żyrantów, bez poręczycieli, bez zbędnych zaświadczeń.
(całość rat zaliczana jest w koszty działalności gospodarczej – DzU. nr 28 poz. 129)

733/gd

JANEX international

Janex International
zatrudni w Warszawie
technika–elektronika.
Wymagana znajomość branży alarmowej oraz obsługi komputera.
Wiadomość – Warszawa, tel. 46–08–26. Radom, tel. 63–86–80.

23/NK

Amortyzator nr 1

Dobre amortyzatory to:
- Krótsza droga hamowania
- Mniejsze ryzyko poślizgu na zakręcie
- Mniejsze zużycie opon
- Dla wszystkich samochodów na polskich drogach
- **Natychmiast do nabycia**

GWARANCJA 2 LATA

ALMAR
RADOM
UL. KONOPNICKIEJ 22
TEL. 506-97, 414-53

CONFEX
W-WA, UL. CYBERNETYKI 2
TEL. 43-20-22
TEL./FAX 43-26-03
TEL. 42-74-92 do 95 W. 30

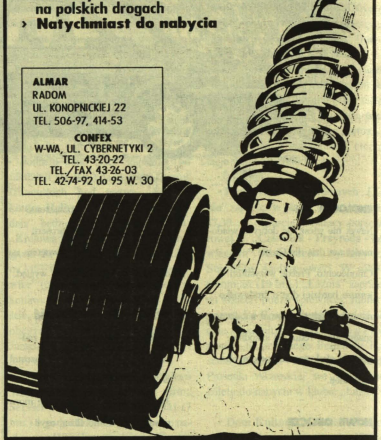

MONROE
amortyzatory

542/k

CHŁODNIEJ !
W TWOIM SAMOCHODZIE
KLIMATYZACJA DACHY UCHYLNE

Informacja handlowa:
tel./fax (041) 68-10-25
tel./fax (041) 445-64

OPEL BLIŻEJ CIEBIE

367/a

CEGŁY – PUSTAKI CERAMICZNE

1 – Cegła pełna – 0,27 zł/szt.
2 – Cegła kratówka K–1 – 0,21 zł/szt.
3 – Cegła kratówka K–2 – 0,40 zł/szt.
4 – Cegła modularna DZ–220 – 0,65 zł/szt.
5 – Pustak MAX – 1,04 zł/szt.
6 – Pustak Ackermana – 0,86 zł/szt.
7 – Rurki drenarskie fi 50, 75, 100 – 0,25; 0,35; 0,55 zł/szt.

Do cen doliczamy 7 proc. VAT.

Wszelkie informacje:
Cegielnia „Odonów" Kazimierza Wielka, tel. (0–49) 522–230, 521–115.
Cegielnia „Górka" Busko–Zdrój, tel. (845) 39–32

26/TT

SPECJALISTYCZNY OŚRODEK CHIRURGII OGÓLNEJ, PLASTYCZNEJ, KRIOCHIRURGII I ORTOPEDII
SELMEDIC
Kielce, ul. Chęcińska 14 A
telefon (041) 68–74–86
Czynny, codziennie po godzinie 16

OFERUJE:
– szeroki zakres zabiegów operacyjnych w tym metodą kriochirurgii

Przyjmują:
Dr Bolesław RYLSKI
Dr Leszek SIUDA
Dr Andrzej ZIELIŃSKI

8633/G

Zakłady Mechaniczne w Zwoleniu

zatrudnią następujących pracowników posiadających III grupę inwalidzką:

– tokarzy
– szlifierzy
– mechaników samochodowych oraz pracownika do obsługi komputera.

Bliższe informacje,
tel. 76–20–93 Zwoleń.

25/NK

Dzikie dziewczyny
00592 586 574
Dla tych, którzy chcą więcej
00972 5656 5281

NAJTAŃSZE ROZMOWY

Rolnicza Spółdzielnia Produkcyjna w Chałupkach, 26–027 Dębska Wola gm. Morawica, tel. 118–602
ogłasza przetarg nieograniczony na sprzedaż ***kombajnu „bizon" – szt. 2.***
Przetarg odbędzie się w dniu 10.VI.95 (sobota) o godz. 10 w biurze RSP.

8629/g

„SMAK" S. C.
Usługi dźwigowe
„Ostrówek" transport 20 t. **SKUP ZŁOMU** płatne gotówką. GS Szewna Ostrowiec, tel. 65–19–39.

116/o

To miejsce kosztuje
33,00 zł (+ VAT)

HURTOWNIA SPRZĘTU FOTOGRAFICZNEGO
BONUS INTERNATIONAL TRADING
25-310 Kielce, ul. Kościuszki 11
tel./fax (48) (41) 432-03, 456-63.

Poleca:
- Aparaty fotograficzne SINPO
- Albumy fotograficzne
- Filmy
- Baterie
- Akcesoria

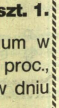

717/BL

Związek Komunalny Wodociągów i Kanalizacji w Kielcach

ogłasza przetarg nieograniczony na wykonanie PTJ kanału sanitarnego we wsi Dąbrowa–Kolonia gm. Masłów.

Szczegółowych informacji nt. przetargu udziela Dział Inwestycji ZKWiK p. 21 w terminie do dnia 17.VI.1995 w godz. 7 – 15.

Zainteresowani otrzymają zaproszenia wraz ze wzorem oferty przetargowej i szczegółowymi warunkami przetargu.

Przetarg będzie prowadzony w trybie ustawy o zamówieniach publicznych z dnia 10 czerwca 1994 r. (Dz. U. Nr. 76, poz. 344).

Oferty w zamkniętych kopertach należy składać w sekretariacie ZKWiK w Kielcach, przy ul. Krakowskiej 64 w terminie do dnia 20.VI.1995 r. do godz. 8.45.

Komisyjne otwarcie kopert nastąpi w dniu 20 czerwca 1995 r. o godz. 9 w siedzibie ZKWiK.

536/gd

Wojewódzka Stacja Kwarantanny i Ochrony Roślin w Kielcach al. IX Wieków Kielc 3

ogłasza I i II przetarg nieograniczony samochodu marki ***„żuk" A–06 B, nr rej. KIH 873 G, nr silnika 836507, rok produkcji 1984, cena wywoławcza 3.000 zł.***

Jeżeli nie dojdzie do I przetargu, II przetarg odbędzie się w tym samym dniu.

Przetarg odbędzie się 21.VI.95 o godz. 12 w WSKiOR, al. IX Wieków Kielc 3. Ww. samochód można oglądać na 5 dni przed przetargiem w Jędrzejowie, ul. Przypkowskiego 30 w Oddziale Rejonowym WSKiOR.

Wadium w wysokości 10 proc. ceny wywoławczej należy wpłacać w kasie WSKiOR, al. IX Wieków Kielc 3, pok. 33 bud. C1, parter najpóźniej do godz. 15 na jeden dzień przed przetargiem.

Sprzedający nie ponosi odpowiedzialności na stan techniczny, wady ukryte w samochodzie oraz zastrzega sobie prawo unieważnienia przetargu bez podania przyczyn.

744/k

SUR w Siennie

ogłasza w dn. 27.VI.1995 o godz. 11 przetarg nieograniczony na:

1) kombajn Z 056 – szt. 1.

Wpłata wadium w wysokości 10 proc., do godz. 10 w dniu przetargu.

Informacje i oględziny w dni robocze w godz. 7 – 15, tel. Sienno 69.

21/NK

Zarząd Świętokrzyskich i Nadnidziańskich Parków Krajobrazowych w Kielcach, al. IX Wieków Kielc 3

ogłasza przetarg nieograniczony na ***oznakowanie w terenie tablicami informacyjnymi obiektów chronionych i ścieżek dydaktycznych na obszarze Parków Krajobrazowych Gór Świętokrzyskich.***

Specyfikację warunków zamówienia można uzyskać w siedzibie Zarządu bud. C–2, pok. 523.

Oferty na wykonanie ww. prac należy złożyć w siedzibie Zarządu Św. i NPK Kielce, al. IX Wieków Kielc 3 bud. C–2, pok. 523 w terminie do dnia 13.VI br.

Otwarcie ofert nastąpi 14.VI. br o godz. 12.

8716/g

Związek Komunalny Wodociągów i Kanalizacji w Kielcach

ogłasza przetarg nieograniczony na wybór ***wykonawcy robót związanych z remontem budynku administracyjnego ZKWiK.***

Szczegółowych informacji nt. przetargu udziela Dział Inwestycji ZKWiK p. 33, tel. 68–44–02 w. 266.

Zainteresowani otrzymają zaproszenia wraz z zakresem rzeczowym, szczegółowymi warunkami przetargu i wzorem oferty przetargowej.

Oferty w zamkniętych kopertach należy składać w sekretariacie ZKWiK w Kielcach przy ul. Krakowskiej 64 w terminie do dnia 22.VI.1995 r. do godz. 8.45.

Komisyjne otwarcie kopert nastąpi w dniu ***22 czerwca 1995 r. o godz. 9 w siedzibie ZKWiK.***

Przetarg odbędzie się zgodnie z zasadami przetargowymi, obowiązującymi w ZKWiK. Zastrzegamy sobie prawo unieważnienia przetargu bez podania przyczyn.

535/gd

Skład reklam: „Exbud 13" Biuro Reklam „Słowa Ludu", tel. 448–58, Kielce, ul. Targowa 18.
Redakcja nie odpowiada za treść zamieszczonych ogłoszeń.

http://sbc.wbp.kielce.pl/dlibra

Już 403 osoby z województw kieleckiego, radomskiego i tarnobrzeskiego podpisało umowy z Autokonsorcjum PeZetMot o zakup w systemie argentyńskim za nie oprocentowane raty samochodów osobowych.

JUŻ 212 Z NICH JEŹDZI NOWYMI AUTAMI

CZEKAMY NA CIEBIE!

Informacje uzyskasz i umowę podpiszesz w naszych jednostkach:

KIELCE
★ PZM, ul. Słowackiego 16, tel. 61-36-72
WŁOSZCZOWA
★ PZM, ul. Świeża 10, tel. 429-72
STASZÓW
★ PZM, ul. Opatowska 63, tel. 64-24-32
SANDOMIERZ
★ PZM, ul. Grodzisko 37, tel. 32-28-61
BUSKO-ZDRÓJ
★ PZM, ul. Świerczewskiego 19, tel. 23-06
MIECHÓW
★ PZM, ul. 106 Dywizji Piechoty AK 2, tel. 310-91
OSTROWIEC ŚWIĘTOKRZYSKI
★ PZM, ul. Targowa 9, tel. 62-65-27
PRZYSUCHA
★ PZM, ul. Krakowska 17, TEL. 24-64

oraz nasi ajenci w:

- **Radomiu**, ul. 25 Czerwca 68, tel. 63-21-21
- **Białobrzegach**, ul. Kościelna 31, tel. 25-23
- **Pionkach**, pl. PKWN 9, tel. 12-58-59
- **Szydłowcu**, ul. Jastrzębia 2, tel. 17-03-83

System dla wszystkich, którzy marzą o własnym samochodzie.

424/ag

NADLEŚNICTWO JĘDRZEJÓW

28-300 JĘDRZEJÓW, ul. WILANOWSKA 1

ogłasza przetarg nieograniczony

na sprzedaż:

1) samochód „fiat 125p", rok prod. 1985 – 1 szt.
2) rozdrabniacz kory LNPA, rok prod. 1984 – 1 szt.

Przetarg odbędzie się 21.VI.1995 r. o godz. 10. Wadium w wysokości 10 proc. ceny wywoławczej należy wpłacić w kasie Nadleśnictwa do godz. 10 w dniu przetargu.

Zastrzga się prawo unieważnienia przetargu bez podania przyczyn. Wyposażenie wg stanu w dniu przetargu. W przypadku niedojścia do skutku I przetargu, II przetarg odbędzie się w tym samym dniu o godz. 12.

Przy sprzedaży doliczamy podatek VAT.

270/1

PEUGEOT

KONTYNGENT '95

RATY 16,95% **I wpłata 10% bez żyrantów i poręczycieli**

Możliwość leasingu samochodów osobowych w wersji VAN

Peugeot 106 od 25.100 zł (251 mln zł)
Peugeot 306 od 30.800 zł (308 mln zł)

PEUGEOT SYMBOL JAKOŚCI

PEUGEOT

RITA MOTORS AUTORYZOWANY DEALER

Kielce, ul. Domaszowska 52, tel. (0-41) 430-10, 68-12-35, 36, fax 68-12-37

732/k

Zarząd Gminy w Brodach

ogłasza przetarg nieograniczony

na sprzedaż niżej wymienionych nieruchomości, stanowiących własność Gminy Brody:

1) sprzedaż lokali mieszkalnych we wsi Krynki, gminy Brody, znajdujących się na działce nr 1251/1: M–3, M–4, M–5 wraz ze współwłasnością nieruchomości gruntowej.

Cena wywoławcza lokalu mieszkalnego M–3 wynosi – 5742,00 zł
Cena wywoławcza lokalu mieszkalnego M–4 wynosi – 7019,00 zł
Cena wywoławcza lokalu mieszkalnego M–5 wynosi – 8025,00 zł

W przypadku niedojścia przetargu do skutku dopuszcza się sprzedaż wszystkich lokali jednemu nabywcy w cenie jak wyżej,

2) sprzedaż nieruchomości położonej we wsi Brody, oznaczonej jako działka nr 568/2, 568/3 o pow. ogólnej 0,39 ha.

Cena wywoławcza wynosi – 2730,00 zł,

3) sprzedaż nieruchomości położonej we wsi Krynki, gmina Brody oznaczonej jako działka 321/11 o pow. 0,57 ha.

Cena wywoławcza – 2850,00 zł.

Wadium w wysokości 10 proc. ceny wywoławczej należy uiścić w kasie Urzędu Gminy Brody najpóźniej na godzinę przed przetargiem. Przetarg odbędzie się w dniu 14.VI.95 r. o godz. 11 w lokalu Urzędu Gminy Brody, pokój nr 18. Zastrzega się prawo odstąpienia od przetargu bez podania przyczyny.

92/st

Zarząd Miasta i Gminy w Warce

zaprasza do wzięcia udziału w przetargu

na wykonanie stanu surowego pawilonu usługowego na cmentarzu komunalnym w Warce.

Oferty w zamkniętych kopertach należy składać w Urzędzie Miasta i Gminy w Warce ul. pl. St. Czarnieckiego 1 do dnia 26.VI.1995 r. do godz. 11. Otwarcie ofert nastąpi w dniu 26.VI.1995 r. o godz. 12.

Wszelkie informacje odnośnie dokumentacji technicznej i dokumentów przetargowych można uzskać pod telefonem 722–27 w Urzędzie Miasta i Gminy w Warce.

Zarząd zastrzega sobie prawo swobodnego wyboru oferenta i unieważnienia przetargu bez podania przyczyn.

28/NK

Międzywojewódzka Usługowa Spółdzielnia Inwalidów

w Kielcach przy ul. Paderewskiego 14

zatrudni na pełny etat lekarza internistę

uprawnionego do wykonywania badań profilaktycznych w Przychodni Rehabilitacji Inwalidów przy ul. Kościuszki 16.
Kontakt osobisty: Kielce, ul. Paderewskiego 14, tel. 539–21, 542–31.

8738/g

BANK ZACHODNI S.A.
I ODDZIAŁ W KIELCACH
ul. Wspólna 2, tel. 66-34-87, 66-34-86

ZAPRASZA PO KREDYTY!

ZAPRASZAMY PO KREDYTY!

OBROTOWY I INWESTYCYJNY		
o zmiennej stopie procentowej	już od	29,76 %
o stałej stopie procentowej na okres 6 miesięcy		34,00 %
DEWIZOWY		
dla dolara amerykańskiego		7,00 %
dla marki niemieckiej		8,50 %
INWESTYCYJNE NA REALIZACJĘ PRZEDSIĘWZIĘĆ W ROLNICTWIE		**20,00 %**
DLA LUDNOŚCI		
GOTÓWKOWY		
do 6 miesięcy		31,08 %
od 6 miesięcy do 1 roku		32,04 %
powyżej 1 roku do 18 miesięcy		33,00 %
jednak efektywne oprocentowanie kredytu zaciągniętego na okres:		
6 miesięcy wynosi		9,07 %
12 miesięcy wynosi		17,36 %
18 miesięcy wynosi		26,13 %
LOMBARDOWY		**32,04 %**
NA ZAKUPY RATALNE		
na zakup samochodów	od	31,68 %
na zakup pozostałych art.	od	32,40 %

Zapraszamy w dni robocze w godz. 7.45 – 18 w soboty robocze w godz. 7.45 – 14.

Bank Zachodni S.A.
Solidny – jak nakazuje tradycja
Nowoczesny – jak wymaga przyszłość.

351/ag

Zarząd Gminy w Kozłowie

ogłasza konkurs ofert

na budowę hydroforni w wymiarach 8,26 x 4,70 w miejscowości Kępie, gm. Kozłów.

W ofertach prosimy podać składniki cenotwórcze. Projekt techniczny znajduje się do wglądu w Urzędzie Gminy w Kozłowie, pokój nr 2.

Oferty prosimy składać do 17.VI.1995 r. w Urzędzie Gminy. Zastrzega się prawo wyboru dowolnego oferenta oraz unieważnienia przetargu (konkursu ofert) bez podania przyczyn.

747/k

Urząd Gminy w Górnie

ogłasza przetarg nieograniczony

na wykonanie remontu w budynku Szkoły Podstawowej w Skorzeszycach. Informacje w Urzędzie Gminy – Ref. Oświaty w Górnie. Termin składania ofert – 7 dni od daty ukazania się ogłoszenia.

Urząd Gminy zastrzega sobie prawo unieważnienia przetargu bez podania przyczyn.

8729/g

Bank Spółdzielczy w Rynie, woj. suwalskie zawiadamia,

że Komornik Sądu Rejonowego w Giżycku licytuje w dniu 27 czerwca 1995 roku, o godz. 9 nieruchomość – gospodarstwo rolne o pow. 25,41 ha (ziemia głównie klasy III–IV), a z budynków np. oborę na 25 sztuk krów, położne we wsi Sterławki W., gm. Ryn. Licytowana nieruchomość została oszacowana na 61,564,00 zł, a cena wywołania na I licytacji na 46.173,00 zł.

Nabywcy, który wygra przetarg, kupi przedmiotowe gospodarstwo rolne, Bank Spółdzielczy w Rynie może udzielić dogodnego kredytu inwestycyjnego na dofinansowanie zapłaty ceny kupna.

Szczegółowe informacje (telefoniczne lub pisemne) można uzyskać w Banku Spółdzielczym 11–520 w Rynie, tel. 180–26.

748/k

Skład reklam: „Exbud 13" Biuro Reklam „Słowa Ludu", tel. 448–58, Kielce, ul. Targowa 18.

Redakcja nie odpowiada za treść zamieszczonych ogłoszeń.

http://sbc.wbp.kielce.pl/dlibra

OGŁOSZENIA DROBNE

SPRZEDAŻ

CIĄGŁA sprzedaż pustaków żużlobetonowych z transportem i rozładunkiem. Kielce, 68–64–02 po 20. 8024/g

BOAŻERIE – listwy, panele boazeryjne, lakiery, drzwi harmonijkowe, kasetony, kantówki, mozaika. Kielce, Mita 14, 566–22. 401/gd

SPRZEDAM ciągnik „C–4011", przyczepę 6-tonową, pług 3–skibowy, bronę, wóz konny. Jędrzejów, ul. Dmowskiego 1/37, po 15. 263/j

„FORD escort" van, ład. 700 kg (XI.93), stan bardzo dobry. Cena 24.000 zł. Kielce, 59–905. 8449/g

ZAMIENIĘ na „żuka" –stara W–200" lub sprzedam oraz sprzedam „CZ–350" mało używany. Mącznik Zdzisław, Stary Korczyn 84, 28–136 Nowy Korczyn. 8451/g

SPRZEDAM kiosk oszklony z blachy trapezowej. (0–47) 514–412. 85/sk

DESKI. Kielce, 67–55–12, do 15.8593/g

SPRZEDAM ciągnik składak, silnik KM – tanio. Zarczyce Duże 42, Jędrzejów tel. 558–86. 8607/g

„FIATA 126p". Kielce, 31–33–20, po 17. 8610/g

SIPOREX z dostawą od 18.000 (1,80) z VAT. Busko–Zdrój, tel. 66–59, faktury VAT. 122/b

MASZYNĘ do wypieku kubków do lodów. (0–12) 67–44–39. 681/k

PRASY do słomy zachodnie, używane. Częstochowa, tel. 62–85–68 lub 62–86–81. 11/p

SIATKA ogrodzeniowa wysokość 1,0 m, 0,5 m. Kielce, ul. Dygasińskiego 7, 61–67–93. 7376/g

HURTOWNIA ELEKTRYCZNA A do Z. Ceny fabryczne. Kable energetyczne, telefoniczne z dostawą. ELEKTRO–JAREX Kielce, ul. Warszawska 146, tel./fax 68–53–74, 37–67–09. 36/ss

SPRZEDAM każdą ilość łubianek. Radom, tel. 63–62–08. 346/r

OCIEPLAJĄCO–wyciszające płytki dekoracyjne, suflitowo–ścienne. Najtaniej u producenta. Kielce, 66–09–31. 7907/g

„SAMARA 1500" (92). Tel. 61–86–54. 8473/g

NOWOCZESNE karnisze PCV, panele boazeryjne PCV zewnętrzne i wewnętrzne. Hurt i detal. Atesty, niskie ceny, atrakcyjne upusty. „Tomplast", 61–18–62, Modrzewskiego 1, Barwinek. 8447/g

SIATKA ogrodzeniowa. Kielce, 32–38–02. 8534/g

WÓZKI dziecięce. Produkcja, sprzedaż. Ceny hurtowe. Kielce, ul. Piaski Małe 5, tel. 31–76–78. 7612/g

RĘKAWICE robocze, wykroje poleca producent. Kielce, 31–32–50. 7959/g

SPRZEDAM komfortowy karawan amerykański. (041) 617–997, wieczorem. 8211/g

KTK ELEKTRONIC
AUTORADIOODTWARZACZE
KOMIS RTV
SERWIS RTV
SPRZEDAŻ RTV – RATY
KIELCE, 446–35, KONARSKIEGO 3
(PARKING PRZY ZRODŁOWEJ) 407/ag

ROLNICY. Prasy do słomy wysokiego zgniotu produkcji niemieckiej, stan dobry. Mazur, Pieczonogi 54, 10 km od Racławic, (012) 86–17–77. 8089/g

SPRZEDAM gospodarstwo rolne 8 ha, zabudowania. Jedlikowski Stanisław, Gromadzice 85 k. Jacentowa. 118/o

„HONDĘ civic" (listopad 93 r.) czarny metalik. Oglądać 10 – 12. Kielce, Zagnańska 6 (w podwórzu). 8627/g

SPRZEDAM „mercedesa 207D" (80 r.). Tel. 537–56. 8616/g

SPRZEDAM maszyny cukiernicze. Tel. (0–15) 64–30–43. 6/sw

SPRZEDAM szlifierkę do drewna „bosch", młot „kango", młot udarowo–obrotowy. 416–56, 31–40–37. 8495/g

SPRZEDAM „fiata uno" (1991 r.). Tel. 68–94–90. 8658/g

SPRZEDAM „syrenę 105L". 68–90–62. 8665/g

„VW TRANSPORTER" sprzedam. Kielce, 68–14–69, po 15. 8655/g

„POLONEZ 1.5" (86 r.). Cena 55 mln. Tel. 237–86. 8672/g

„FIAT 126p" (1992). 66–11–10. 8660/g

SPRZEDAM – zamienię „mercedesa 508D" (1977) skrzyniowy. 13.800. Kielce, 595–28. 8643/g

SPRZEDAM „skodę 120L" (88/89). 31–66–65, po 15. 8661/g

„126p" (86 r.). Tokarnia 89. 8642/g

„STARA 200", „żuka". Kielce, 68–25–36, po 16. 8635/g

SPRZEDAM betoniarkę 500, silos, kruszarkę szczękową, pustaczarkę HK–6 z formami oraz inne urządzenia budowlane. Kielce, 312–726. 8637/g

SPRZEDAM „poloneza" (89/90 r.). Dalesszyce, tel. 376, po 15. 8653/g

„MAZDA 626" (1988 r.). Bieliny, tel. 106. 8663/g

SPRZEDAM „vw carawelle" (86 r.), cena 125 mln. 61–66–71. 8654/g

SPRZEDAM „vw passat" combi (90). Szydłowiec, Kościuszki 214, tel. 17–18–29. 90/sk

SPRZEDAM „126p" (1988). Tel. 59–654. 8657/g

TANIO! Masa zniczowa 671 zł/tona. Kielce, (041) 23–586. 8671/g

WYROWNIARKĘ 30 (stoły regulowane) z oprzyrządowaniem stolarskim, prałkę automatyczną „bio", piec akumulacyjny – stan bardzo dobry, tanio. Kielce, 401–83. 8684/g

SPRZEDAM „renault 9" (1982 r.), czterodrzwiowy, wiśniowy, 1100 cm. Tel. 464–65 lub 68–63–19. 8683/g

„POLONEZA" (94), „forda taurusa" (88 r.), działkę rekreacyjną. Żołnierzy Radzieckich 27. 8699/g

SPRZEDAM „poloneza" (90). Tel. 114–126, po 16. 8701/g

„FIATA 125p" z 85 r. lub zamienię na „126p". 61–30–78. 8688/g

SPRZEDAM tanio garaż blaszak używany. Kielce, 66–01–74. 8689/g

„JELCZ" wywrotka (90 r.). Wola Jachowa 97. 8691/g

„RENAULT 19" diesel (1991). Kielce, 31–86–75. 8698/g

FORTEPIAN gabinetowy, ciemny orzech, tanio. 61–76–81, po 16. 8694/g

SPRZEDAM drewniany dom do rozbiórki. Kielce, 59–187. 8696/g

„MALUCHA" – gwarancje. Kielce, 61–73–40. 8648/g

ZESTAW satelitarny „pace", syntezator „casio" CT–655 nowy. Tel. 117–141. 8690/g

SPRZEDAM „nysę" (89 r.), „żuka" blaszaka (88 r.). Wiśniówka 54. Zając. 8679/g

SPRZEDAM „fiata" combi (1984 r.). Tel. 66–01–67. 8685/g

FIATA „126p" (1989 r.). Tel. 61–64–75, po 16. 8712/g

SPRZEDAM zamrażarkę węgierską na kółkach, deskę windsurfingową. Kielce, 414–42. 8704/g

SPRZEDAM „FSO 1500" (1988/89), stan idealny, pierwszy właściciel. Tel. 31–46–56. 8711/g

SPRZEDAM „vw golfa II" (1992/93) – 1600 – turbo diesel. Kupię reflektor lewy, atrapę maski do „mercedesa 190". Kielce, 61–79–89, po 16. 8703/g

SPRZEDAM „cinquecento" (1994 rok). Oksa, Leśnictwo 1. 269/j

CHARTA perskiego saluki. Busko, tel. 69–09. 126/b

„FIAT ducato" (1994 r.). Kielce, 68–60–31. 8706/g

„KADETTA 1.6D" zamienię. 66–08–13. 8714/g

„TAVRIA" (92). Radom, 527–64. 39/nk

SIATKI ogrodzeniowe. Kielce, 22–924. 334/ag

PRACA

PIEKARNIA „Pod Telegrafem" zatrudni piekarzy, cukierników. Kielce, 615–333. 8568/g

ZATRUDNIĘ murarza–glazurkarza. Tel. 11–06–07. 8577/g

PRACA dla mężczyzn na platformach wiertniczych. Zarobek 410 – 680 DM dziennie. Informacje: „Riges", 68–200 Żary, skrytka 16. 698/k

PRACE dla wykwalifikowanych, niewykwalifikowanych pracowników sezonowo, na stałe. Kielce, 322–484. 8367/g

MŁODZI – samochód, wyjazd. (02) 633–70–18. 295/r

USA – loteria wizowa: Łódź, (042) 52–47–76, 57–57–07, 57–56–31. 678/g

PRACA, praca na stałe. Kielce, 68–76–74. 7786/g

TES – Spółka, Niwki Daleszyckie zatrudni księgową z pełną znajomością księgowości. Oferty 8678 „SL" Kielce. 8678/g

FIRMA zachodnia zatrudni przedstawicieli na dobrych warunkach płacowych. Wykształcenie średnie, samochód. Spotkanie informacyjne: NOT Kielce – 7 VI, godz. 17. 8572/g

ZATRUDNIMY młodych fachowców do montażu mebli. Wymagane prawo jazdy kat. B. DEK–Meble, Kielce, Słoneczne Wzgórze 33, tel. 68–66–65. 353/hk

POSZUKUJĘ młodego kelnera (po szkole). Kielce, 423–11. 425/ag

NIERUCHOMOŚCI

INTER–DOM kupi – segment Podkarczówka, Dębrowa. Sprzeda – działkę kompletnie uzbrojoną 1200 m kw. – 15.000 zł, działkę na każdą działalność przy Jagiellońskiej 1670 m kw. – 28 $/m kw. tel. 68–04–49. 8562/g

SPRZEDAM dom murowany z zabudowaniami gospodarskimi i działkę. Kielce, 68–40–35, 68–25–81. 399/ag

KAMIENICE w centrum, tanie domy, działki, miejsca sprzeda „COSTIK", 68–03–29. 8281/g

ODSTĄPIMY dzierżawę utwardzonego, urządzonego placu z telefonem w centrum miasta. Tel. 66–54–78, 22–885, wieczorem. 8631/g

KUPIĘ działkę budowlaną w Kielcach lub pod Kielcami. Tel. 68–90–78. 8626/g

SPRZEDAM działkę budowlaną 2000 m. Kielce, 488–00, 680–324. 8666/g

SPRZEDAM działkę budowlaną 5400 m kw., dom drewniany, budynek murowany, Kielce, 32–50–80. 8640/g

SPRZEDAM działkę pod Kielcami z rozpoczętą budową. Kielce, 312–726. 8636/g

SPRZEDAM część lub połowę domu w Skarżysku przy ul. 22 Lipca i Rejowskiej. Kielce, tel. 51–218. 8674/g

SPRZEDAM działkę budowlaną. Jędrzejów, tel. 615–85, po 20, ul. Dębowa 46. 272/j

MEDYCYNA

GABINET ginekologiczny – lek. med Zygmunt Banaś, specjalista ginekolog–położnik przyjmuje codziennie 15–17. Kielce, Sienkiewicza 77/4, 471–95.452/gd

GINEKOLOGICZNE zabiegi do 24 tygodni – renomowane kliniki (gabinety) europejskie – umiarkowane ceny. Telefonować: „Marktur" Łódź: 30–23–28, 32–79–49 (10 – 18). 8/nk

PROTEZOWANIE. Naprawa. Kielce, 502–52. 336/ag

TURYSTYKA

WYNAJEM busów. 61–51–88. 8618/g

HISZPANIA – regularne przejazdy. Kielce, 68–45–44. 5905/g

„KIELCZANIN" – przejazdy do Hiszpanii. Wynajem mikrobusów. Kielce, 31–40–34. 8399/g

„ABEX" – kolonie, obozy, wycieczki, wczasy. Przejazdy autokarowe cała Europa. Kielce, Leśna 3, tel. 423–28, 444–60. 7986/g

MONACHIUM, Norymberga (czwartki, soboty) – regularnie. (0–81) 55–13–06. 343/r

KOLONIE, obozy, wczasy sanatoryjne w komfortowych warunkach – Budowalni. Kielce, Kościuszki 6, tel. 484–70. 8070/g

WYNAJEM autobusów, przejazdy, sanatoria, wczasy, wycieczki, Francja – TEZE – 200.00 zł. EWMAR – Sienkiewicza 64, 66–45–35. 347/hk

PRZEJAZD busami – kraj – zagranica. Kielce, 61–54–52. 8156/g

„START" – obozy, kolonie, wycieczki. Telefon Kielce, 423–60, 488–59, Zamkowa 4. 8621/g

BUSY – 9 i 12 osób. Kielce, 15–18–28. 8229/g

„FLUMARKI" wolne miejsca. Kielce, 555–40. 8619/g

AT–U „Gold Tour", ul. Staszica 1, tel./fax 493–95, tel. 66–11–62 wczasy krajowe – Kołobrzeg: 360 zł (14 dni z wyżywieniem). Wczasy zagraniczne: Włochy, Francja, Hiszpania i inne wycieczki. BO

TOWARZYSKIE

„EXTAZA" – towarzystwo pań. Tel. 61–25–49. 8172/g

SEX–terapeutki zapraszają. Kielce, tel. 61–13–13. 8199/g

BUDOWNICTWO

PŁYTKI ceramiczne „Opoczno". Hurtownia Racer". Kielce, Legnicka 1, 68–16–03. 424/gd

GLAZURA, terakota: krajowa, zagraniczna. Kielce, Szydłówek Górny 4 a (roa Warszawskiej, przedłużenie Turystycznej). 68–60–86. 241/ag

NAJWIĘKSZA kielecka hurtownia płytek ceramicznych, elewacyjnych. Cedro–Mazur 7 (Cedzyna, obok cmentarza). 68–01–65. 242/ag

„INTERBUDEX", Kielce – Dystrybutor: „NIDY GIPS": płyty gipsowo–kartonowe, sufity podwieszane, gipsy, osprzęt i GULL–FIBERA: wełny szklane, folie dachowe, VELUX – okna dachowe, ponadto: blachy dachówkowe, stolarka i inne. Kielce, Ściegiennego 252 (tel. 61–50–65), Sienkiewicza 13 (tel. 68–07–60, 439–49). 333/hk

OKNA, drzwi, materiały budowlane. „MABUD", Jędrzejów, ul. Dojazd 1, tel. 613–52. 332/hk

HURTOWNIE materiałów budowlanych „KPBP–BICK" S.A. oferują: cegłę, papę, lepik, wyroby hutnicze oraz styropian wraz z akcesoriami do montażu. Zapraszamy: Kielce, tel. 507–28, tel./fax 565–71, Radom, tel. 31–39–48, tel./fax 31–72–41. Zapraszamy poniedziałek – piątek w godz. 7 – 15. 250/hk

„MABUD" – Przedstawiciel Cementowni „Małogoszcz" oferuje cement 350 i 450 oraz siporeks, cegłę białą, palową i inne materiały budowlane. Cenny konkurencyjne. Kielce, Zagnańska 72, tel. 484–19, fax 493–92, Skrzetlewska 47, tel. 68–44–40. 331/hk

OKNA, drzwi PCV, deceuninck. Ściegiennego 131. 68–87–82. 8236/g

TANIA glazura, terakota. Kostomłoty ul 140. 10/mg

– DREWNO budowlane,
– Więźby dachowe,
– Deski szalunkowe,
– Skład, Okrzei 40. 7535/g

„NIXEL" – produkcja, handel: suprema, styrosuprema, styropian, uchwyty plastikowe, siatki podtynkowe, „LATEX", ościeżnice, wełna mineralna. (0–41) 66–44–30, Krakowska 257. 343/ag

PŁYTKI ceramiczne: ścienne, podłogowe, trudno ścieralne. Surma – oficjalny dealer firm: „JOPEX", „NORDBUD", „CERAMIKA PARADYZ". Konkurencyjne ceny detaliczne i hurtowe. Kielce, ul. Chorzowska 22, tel. 59–344. 333/ag

PŁYTKI ceramiczne, zagraniczne, polskie. Kielce, 1 Maja 206/208. 415/ag

RÓŻNE

ZAŁAD Wylęgu Drobiu w Iłży oferuje od lipca 1995 pisklęta brojlerowskie rasy STARBRO z własnego stada reprodukcyjnego. Tel. Iłża, 163–192. Kielce, 117–041. 7344/g

DYWANY na raty. Sklep „Arras" Kielce, Paderewskiego 15, 539–23. 500/gd

NATYCHMIASTOWE pożyczki. Tel. 443–93, kantor Manhattan. Kielce, Sienkiewicza 15. Zapraszamy. 8567/g

PANA dyrektora Franciszka Filiksa i panią Jadwigę Kordys za niesłuszne poniżenie przepraszą Barbara Smorongiewicz. 26/nk

LOMBARD, 68–22–42 natychmiastowe pożyczki pod zastaw. Kantor w hotelu „Bristol", także w niedzielę, 68–22–24, nocny 66–30–65. 292/ag

STOLARKA BUDOWLANA

PH „OKPOL" S.C.

NA RATY

Okna – plastikowe
Okna – drewniane
Okna – dachowe
Drzwi – wewnętrzne
Drzwi – wejściowe
Drzwi – garażowe, aluminiowe
Folia dachowa
Ościeżnice, styropian,
parapety PCV, montaż
Kielce, ul. Batalionów Chłopskich 77 (Niewachłów Ił), tel. 571–91, 526–01, wewn. 34.
Końskie, ul. Kielecka 1, tel. 24–74. 12/s

ZGUBY

ZAGINĘŁA legitymacja szkolna na nazwisko Skiba Paweł ZSZ Busko–Zdrój, Zbludowice 88. 129/b

MOJECKA Magdalena zgubiła legitymację szkolną. 8638/g

KOZAK Dariusz zgubił legitymację szkolną Technikum Mechanicznego. 8592/g

SZKLARSTWO

„CENTRUM SZKŁA" KIELCE,
PIEKOSZOWSKA 39 (pawilony), 500–29;
– Turystyczna 1, 31–54–79,
– Na Stoku 118b, 32–56–37.
Poleca szeroki asortyment szkła.
Szyby termoizolacyjne.
Folie okienne – bezpieczeństwa, dekoracyjne.
Lustra.
Wszelkie usługi szklarskie. 454/gd

◆ Elewacje „SIDING" również z ociepleniem i montażem
◆ Dachówka bitumiczna
◆ Blacha aluminiowa obr.
◆ Grzejniki aluminiowe
◆ Giętarki do blach
◆ Lampy z czujnikami ruchu – także w Kielcach
◆ Rury betonowe ø 200 – ø 600
Bezpośredni importer „US – POL", Kielce, ul. Jasieńskiego 48, tel. 229–41, Radom, ul. Urodzajna 9/6, tel. 316–822 316/gd

1000 artykułów drogeryjno–chemicznych. Ceny producentów, korzystne upusty. Zapraszamy
Kielce, ul. Ściegiennego 150 (za lecznicą), tel/fax 61–02–71. 416/ag

PPHU „KRYLAMEX"
wtryskowe ocieplanie domów pianką
Kielce, tel. 11–70–16 336/gd

KIELECKA SZKOŁA JAZDY
KIELCE, ul. ZYTNIA 1, tel. 61–18–97, 9–17
ZAPISZCIE MNIE
KURS PRAWA JAZDY KAT. A B T
• ROZPOCZĘCIE KURSU – 5.VI.1995
KURS INSTRUKTORA–WYKŁADOWCY NAUKI JAZDY
• ROZPOCZĘCIE KURSU – 10.VI.1995
• CENA KURSU – 300 złotych.
ZAPRASZAMY! 366/v/1

PRZEDSIĘBIORSTWO BUDOWLANO–PRODUKCYJNE
budoprzem
SPÓŁKA Z O.O.
Kielce, ul. Skrzetlewska 55, tel. 559–71, 68–31–23
* BETON TOWAROWY Z TRANSPORTEM
* BLOCZKI BETONOWE
* CEMENT LUZEM Z TRANSPORTEM
* WYKONAWSTWO ROBÓT BUDOWLANYCH
ceny producenta! 297/s

Przedsiębiorstwo Handlowo–Usługowe „ZEMAX" 25–801 Kielce, ul. Krakowska 291
zemax®
LAKIERY SAMOCHODOWE!
Polifarb Cieszyn, Nobiles Włocławek, Motip, Wesco
SZPACHLE Poly–Plast, NOVOL, VOSSCHEMIE
HURT, ul. Krakowska 291, tel. 574–53, DETAL, ul. Wspólna 1c, tel. 574–59 (godz. 9–17) 314/gd

http://sbc.wbp.kielce.pl/dlibra

OGŁOSZENIA DROBNE

KUPNO

KUPIĘ uszkodzony samochód. Kielce, 59–666. 8232/g

MAKULATURĘ po atrakcyjnej cenie. Kielce, tel. 523–69, 68–44–39. 360/ag

KUPIĘ „uno", „tipo", „renault 19", „skodę". Kielce, 31–63–36. 8681/g

KUPIĘ „126p" (90 r.). Kielce, 61–66–29. 8700/g

KUPIĘ betoniarkę 150, kolibę 1000 l na wapno, pojemnik 1500 l na wodę. Tel. (0–49) 54–25–49. BO/PW

LOKALE

SPRZEDAM M3, 44 m kw., IV piętro, telefon – osiedle przy Armii Czerwonej. Kielce, 25–811, 18–20. 532/gd

PILNIE poszukuję do wynajęcia 2–pokojowe. Kielce, 68–66–91 (po 18).427/ag

ODSTĄPIĘ lokal 84 m kw., telefon – na gabinety, biura. Kielce, 68–22–51, po 18. 525/gd

SPRZEDAM dwu–, trzypokojowe. Kielce, 68–22–51, po 18. 526/gd

„ELIXIR" – Pośrednictwo, Nieruchomości, Lokale, Kupno, Sprzedaż mieszkań. Wynajem–najem lokali. Kielce, 68–22–51 (18 – 22). 527/gd

SPRZEDAM 4–pokojowe, komfortowe – Barwinek, I piętro. 61–00–80. 8512/g

INTERLOCUM sprzeda M–3, 44 m, telefon, KSM. Kielce, 453–62. 402/s

KUPIĘ mieszkanie do 30 m. 31–54–80. 8602/g

AGENCJA – nieruchomości. Wesoła 51, 68–75–88. 8601/g

SPRZEDAM M–5, 4–pokojowe Na Stoku, 4 piętro, Tel. 555–82. 8185/g

PILNIE sprzedam M–4, Stok. 32–40–26. 8496/g

INTER–DOM – duży wybór kupna – sprzedaży mieszkań, domów, lokali, działek. Kielce, ul. Sienkiewicza 37/10, tel. 68–04–49. 8234/g

POŚREDNICTWO Nieruchomości „Kontrakt", Sienkiewicza 76, V p., pok. 7, 68–33–22, 66–33–45. Oferta Telegazeta TKK. 351/s

AGENCJA „Wygoda" – wynajem, kupno, sprzedaż, zamiana. Poszukujemy domów, mieszkań do sprzedaży, wynajęcia. Kielce, Sienkiewicza 76, 66–05–93, 66–13–61. 353/s

M–4 – 72 m, Stok sprzeda lub zamieni na dom ok. Kielc. Pośrednictwo „Kontrakt", 68–33–22, 66–33–45. 370/s

ATRAKCYJNY stan surowy – Miedziana Góra sprzeda Pośrednictwo „Kontrakt", 68–33–22, 66–33–45. 369/s

INTERLOCUM przyjmie domy, działki, mieszkania do sprzedaży. 453–62. 375/s

INTERLOCUM sprzeda M–5, IV piętro, Uroczysko. 453–62. 374/s

INTERLOCUM sprzeda pół bliźniaka, Podkarczówka. 453–62. 373/s

W CENTRUM do wynajęcia na magazyn, hurtownię 42 m kw. Kielce, Składowa 10/18, tel. 66–33–56. 8695/g

M–4, BARWINEK sprzeda „Broker", Kielce, 68–35–56. 346/hk

DOM stan surowy zamknięty, blisko centrum, mieszkanie do remontu – centrum, mieszkanie w kamienicy z lokalem usługowym w centrum – sprzeda „Plus", Kielce, 68–08–73. 352/hk

POSZUKUJĘ mieszkania do wynajęcia z telefonem. Kielce, 423–11. 426/ag

KIELECKA GIEŁDA NIERUCHOMOŚCI – domy, działki, mieszkania. Kielce, Słowackiego 12, 463–63. 332/ag

KUPNO – sprzedaż, wynajem, zamiany mieszkań, domów, działek. „Medium–Serwis", NOT, parter, 68–07–74. 344/ag

NAUKA

ANGLICY. Konwersacje. 66–39–06. 7987/g

TENIS ziemny. 27–586, 24–230. 7433/g

KURSY komputerowe. „Computex", Kielce, 432–02. 354/s

STUDIO – LINGUA – dydaktyczne wyjazdy do Anglii. Tel. 68–14–20, wewn. 130 w godz. 8 – 15. 348/hk

USŁUGI

ALARMY stacjonarne, kraty rolowane, szlabany, bramy, zapory parkingowe. Kielce, „Cebox". Polna 7, 461–38. 519/gd

USŁUGI transportowe „steyr" – 9 ton. Kielce, 427–48, 68–03–54 (7 – 15).439/gd

NAPRAWA lodówek. Kielce, 66–14–94. 8543/g

ALARMY, domy, firmy. Kielce, 434–79. 8403/g

GLAZURA, terakota, malowanie, tapetowanie. Tel. 23–214, po 16. 8524/g

DOMOFONY. Kielce. 434–79. 8401/g

ŻALUZJE poziome, pionowe. 68–40–15. 8492/g

HADES – dodatkowe drzwi, również stalowe. Kielce, 31–29–83. 8600/g

USŁUGI hydrauliczne. Kielce, 570–23. 8585/g

JAPOŃSKIE tapety natryskowe, sufity podwieszane, siding. VAT. (0–41) 31–44–66. 8162/g

TANI transport tona. 426–54. 8161/g

SPRZEDAŻ, montaż sufitów podwieszanych. Kielce, 68–00–27. 8153/g

ŻALUZJE, verticale, produkcja, montaż. Kielce, 31–94–03. 8152/g

ŻALUZJE – tanio. 66–08–13. 8078/g

USŁUGI koparką na „starze". Tel. 68–48–54. 7681/g

BOAZERIA, glazura, tapetowanie, malowanie, remonty – VAT. 66–05–46. 7295/g

NATRYSKOWE malowanie wnętrz. 28–089, 28–105. 7507/g

DRZWI stalowe do mieszkań, sklepów, garaży. Skarżysko, (0–47) 514–412.75/sk

NAPRAWA pralek. 441–41. 8327/g

TRANSPORT, przeprowadzki. 31–59–69. 8597/g

ŻALUZJE pionowe, drzwi harmonijkowe, roletki materiałowe. Kielce, 61–84–86. 7430/g

„FART" – dodatkowe drzwi, zamki, tapicerka. 68–98–05, 223–27. 8296/g

MALOWANIE, tapetowanie, szybko, solidnie. 563–01. 8336/g

TRANSPORT kraj – zagranica 2 tony, „peugeot TD". Tel. 61–04–96. 8347/g

ROLOKASETY, żaluzje pionowe. Chęcińska 18, 68–41–33, 68–74–76. 334/hk

CYKLINOWANIE, układanie parkietu. 31–11–58. 4969/g

CYKLINOWANIE. Kielce, 32–40–32. 6915/g

„BEST" – dodatkowe drzwi. 61–17–86. 6850/g

ŻALUZJE poziome, pionowe, drzwi harmonijkowe, produkcja – montaż. Kielce, Warszawska 199, tel. 32–58–13, tel./fax 68–68–77. 7833/g

TELEWIZORY – naprawa, przestrajanie. 61–20–40, Walczak. 7174/g

BLACHARSTWO, lakiernictwo. Ceny konkurencyjne. Telefon 11–06–45, Marzysz. 7736/g

ŻALUZJE, karnisze, roletki materiałowe, rolokasety, markizy, kraty. 31–29–38. 298/hk

ZAKŁAD Elektromechaniczny, Kielce, ul. 1 Maja 73, tel. 538–31 oferuje: przezwajanie silników, bramy garażowe i ogrodzeniowe, przęsła, garaże, naprawę wag, zniczce w szkle, znicze w plastiku, wypraski. 307/hk

CZYSZCZENIE dywanów. 31–75–64. 8465/g

NAPRAWA magnetowidów. Kielce, 31–80–00. 8544/g

IZOLACJA termiczna budynków. Kielce, 261–54. 8443/g

ŻALUZJE poziome, pionowe, rolokasety. Jędrzejów, 612–18. 218/j

UKŁADANIE kostki brukowej, odwodnienia. Rachunki VAT. Tel. 68–53–30.8546/g

TRANSPORT 2,2 tony. Kielce, 485–97. 8561/g

TRANSPORT – „kamaz" wywrotka, kruszywo, piasek, ziemia, bloczki. Tel. 152–054, wieczorem. 8526/g

ROBOTY ziemne. Koparki, transport. Kielce, 527–09. 8388/g

NAPRAWA pomp wodnych. Kielce, 66–42–97. 8212/g

ŻALUZJE ekspresowo. 31–57–76. 8406/g

TAPICERKA, zamki, odnawianie okien, żaluzje. 66–78–86. 8215/g

ALARMY. Telewizja przemysłowa. Kielce, 68–42–42. 7428/g

DOMOFONY. Kielce, 68–42–42.7427/g

MALOWANIE. 68–94–72. 8121/g

ZAKŁAD naprawy lodówek, maszyn do szycia, sprzętu AGD. Kielce, Pocieszka 17, tel. 27–291. 7781/g

OCIEPLANIE domów wtryskowe. Kielce, 117–171. 8615/g

HADES – dodatkowe drzwi, również stalowe. Kielce, 31–29–83. 8600/g

REMONTY, wystroje biur, sklepów, lady sklepowe, wnęki, meble indywidualne. „Artmer", 66–20–33. 8608/g

CZYSZCZENIE dywanów, tapicerki samochodowej. 31–14–60. 8639/g

WODNOKANALIZACYJNE, centralnego ogrzewania. 567–17. 8662/g

UKŁADANIE paneli, boazerii, zabudowy. Rachunki VAT. 61–39–34, 61–28–19. 8652/g

USŁUGI glazurkarsko–posadzkarskie. 68–90–62. 8664/g

TRANSPORT „mercedesem 814" – 3,5 tony, kontener (meblowóz) 6,3 x 2,45 x 2,30. Tel. 492–96. 8670/g

SALINA. Nagrobki, parapety, schody. Kielce, 61–99–13, 564–29. 8673/g

SZALUNKI budowlane, rusztowania, lawety – wypożyczalnia. 68–32–12, 31–65–88. 8667/g

VIDEOFOTO. Kielce, 22–924. 335/ag

STOLARKA OKIENNA

OKNA, DRZWI, PCV – system Panorama, Poltrocal. „Drokplast", Kielce, Ściegiennego 256, 61–49–78. 421/gd

AUTO–MOTO

BETONIARKI, maszyny rolnicze, ciągniki – tanio! RATY. Części, akcesoria, ogumienie, akumulatory do wszystkich pojazdów. „MOTOAGROMAX" Kielce, Kostomłoty 262, 11–16–57, 453–15. 486/gd

MOTOART: auto–części zachodnie. Kielce, Bodzentyńska 33, 485–25.506/GD

POMOC drogowa kraj, zagranica – 2 szt. Wypożyczalnia lawet. Mazurska 35, 473–44. 351/hk

HAKI holownicze. Kielce, 61–57–04. 5324/g

GAZ – instalacje homologowane. Kielce, 492–17, Sadowa 3. 8564/g

AUTOALARMY „SILICON", immobilisery, radiomontaż. Kielce, 434–79.8402/g

BLACHARSTWO, lakiernictwo, mechanika. „Auto–Marko", 66–71–61. 8154/g

CZĘŚCI używane do samochodów zachodnich. Kielce, 68–30–61. 27/hk

PEUGEOT – oryginalne części, upusty cenowe dla warsztatów. „PEUGEOT RITA MOTORS", Kielce, 430–10, 68–12–36, 68–12–35. 731/k

AUTOCZĘŚCI „BRONOWSKI". Hurtownia części do samochodów zachodnich. Kielce, Wesoła 47/49, 423–73. 530/gd

TŁUMIKI do samochodów zachodnich firmy „BOSAL". „Motomas", Kielce, Wesoła 47/49, 423–73. 529/gd

CZĘŚCI do samochodów zachodnich ze składu, na zamówienie – KIM Auto–Części. Sklepy: Kielce, Targowa 18, 32–12–37, Wesoła 47/49, 423–73. 531/gd

AUTOLAKIERY, szpachle, aerozole: wszystkie kolory. „ZEMAX", Kielce, Wspólna 1c. 378/gd

AUTOGAZ. Gwarancja, raty, homologacja. Kielce, Pomorska 35, 486–74. 517/gd

SZYBERDACHY. Blokady, autoalarmy. 222–28. 7921/g

SKUP – sprzedaż ratalna, komis, zamiana samochodów. Kielce, Sienkiewicza 55, 68–36–00. 7906/g

MARCO–SERVICE – amortyzatory MONROE, klocki LUCAS do wszystkich samochodów. Kielce, Karczówkowska 20, tel. 524–43. 241/hk/1

MARCO–SERVICE – części do samochodów zachodnich nowe i używane. Kielce, Karczówkowska 20, tel. 524–43. 341/hk

CZĘŚCI do samochodów japońskich, zachodnich, krótkie terminy. „Peter–Car", Kielce, Sienkiewicza 66, tel. 66–49–92. 8105/g

SERWIS – wymiana oleju (gratis), amortyzatorów, klocków hamulcowych i inne usługi. „Peter–Car", Kielce, Narusze wicza 33, tel. 66–08–57. 8106/g

OSOBOWE busy, autobusy. Blacharstwo – ustawianie geometrii, lakiernictwo, komora lakiernicza, części zamienne, gwarancja do 5 lat. Suków–Papiernia, 61–94–12. 7278/g

AUTOGAZ. Gwarancja, raty. Kielce, Chrobrego 40, 501–40. 5237/g

BLOKADY MUL–T–LOCK. 615–631, 68–43–78. 8641/g

„SZROT" – skup, komis części samochodów. Iglasta 2, 537–56. 8428/g

TŁUMIKI – haki krajowe do aut zachodnich. Kielce, Bodzentyńska 13, 432–76. 8609/g

AAAmerykańskie autoalarmy „ALCATRAZ" (kod dynamiczny) oraz LEGEND, centralne zamki, znakowanie, radiooctwowrzacze. Najlepsze w kraju ceny oferuje „Audiopol", Kielce, Radlowa, 429–67. 516/gd

EXPRES SERVIS – sprowadzamy części na zamówienie do samochodów zachodnich i japońskich, nowe i używane. Kielce, Mazurska 56. Tel/fax (0–41) 68–05–73 od 10 do 17. 287/hk

AUTORADIOODTWARZACZE – sprzedaż, montaż, naprawa. KTK ELEKTRONIC, Kielce, 446–35, Konarskiego 3 (parking przy Źródłowej). 408/ag

SERWIS: „citroen" – „oltcit" – wykonuje usługi blacharskie, lakiernicze, mechaniczne, diagnostyka samochodów krajowych, zagranicznych. Posiadamy części do remontu. Kielce, Cedzyna, tel. 68–28–37. 8549/g

AUTOALARMY – PRESTIGE Audiovox USA ze zmiennym kodem i zabezpieczeniem przed rozkodowaniem. Dodatkowe akcesoria zabezpieczające i użytkowe. Wysokiej klasy radiooctwarzacze i głośniki. Znakowanie pojazdów. Autorzyzowane serwisy: Kielce, ul. Manifestu Lipcowego 34, tel. 326–599, ul. Piotrkowska 191 („Polmozbyt"), tel. 66–32–07. 341/ag

SZYBY samochodowe – sprzedaż, montaż. „Autofenix", Szewce 39 k. os. Nowiny, tel./fax 592–05 oraz Kielce, al. Tarnowska 26. 340/ag

AUTO–RADIO–ALARM. WIBTRONIC, Okrzei, 35 Kielce, 66–26–49. 339/ag

FORD – części zamienne. Kielce, Górników Staszicowskich 15, 502–52. 342/ag

EKSPRESOWE

SPRZEDAM „FSO 1500" (90 r.). Daleszyce, tel. 310. 8792/g

SPRZEDAM „fiata 125p" (81/85 r.), tel. 662–382. 8708/g

ZATRUDNIĘ ekspedientkę od zaraz w sklepie mięsno–wędliniarskim. Tel. 32–39–66 lub 161–181 po 16. 8747/g

SPRZEDAM „fiata 126p" (1994 r.). Telefon 31–75–58. 8751/g

KUPIĘ pawilony handlowe typ „szczęka", 68–36–20. 8728/g

PILNIE sprzedam „renault 19 prima 1,4". Kielce, 31–45–45. 8785/g

„126p" (83 r.). Kielce, Zacisze 9.8776/g

SPRZEDAM „jelcza" – ciągnik siodłowy (88). Końskie, tel. 15–81 po 20. 8775/g

SPRZEDAM „skodę 120" (89). Kielce, 23–681. 8774/g

„NISSANA PRIMERĘ 2,0 GT" (90/91), tel. (0–47) 53–03–41. 8761/g

„NYSĘ" (88) mikrobus. Kielce, 59–234. 8763/g

SPRZEDAM „skodę favorit" (90 r.). Kielce, 32–23–47. 8804/g

PAMEX
WYŁĄCZNY DYSTRYBUTOR Procter&Gamble
poszukuje kandydatki na stanowisko KSIĘGOWEJ
Wymagania:
* wykształcenie min. średnie
* min. 5–letnie doświadczenie
* znajomość przepisów rachunkowości ogólnej, finansowej i podatkowej
* mile widziana znajomość pracy na komputerze
Oferujemy:
* atrakcyjne wynagrodzenie
* możliwość rozwoju zawodowego poprzez pracę w dynamicznie rozwijającej się firmie handlowej.
Podania wraz z życiorysem prosimy składać pod adresem: 25-953 Kielce, ul. Rolna 8 lub osobiście w sekretariacie firmy.
Informacja telefoniczna
414-11 p. Krystyna Skuza. 354/hk

AGENCJA ZATRUDNI PANIE
Bardzo atrakcyjne warunki płacy i zakwaterowania.
Warszawa (022) 31–88–17
741/k

ŚWIĘTOKRZYSKIE CENTRUM FARB I LAKIERÓW
Kielce, ul. Piwowarska 25, tel. 31–47–70, fax 68–83–08
(dojazd ul. ul. Zagnańska, Sieje. naprzeciwko MPO)
Oferujemy po cenach fabrycznych
wyroby najlepszych polskich producentów.
Zapraszamy
od poniedziałku do piątku w godz. 8.30 – 17, soboty w godz. 8.30 – 12.
Dowóz na terenie miasta – bezpłatny!
8308/k

„Wychowawczyni kl. Ic
Pani TOKAR
z Liceum Handlowego w Kielcach przy ul. Kopernika
wyrazy głębokiego współczucia z powodu śmierci
MATKI
składają uczniowie i trójka klasowa
8900/g

NAUKA

Zarząd Gminy w Michałowie ogłasza przetarg nieograniczony

na opracowanie „Gminnego programu rozwiązania gospodarki ściekowej na terenie Gminy Michałów".

Oferty z podaniem kosztu i terminu wykonania opracowania programu należy składać w Urzędzie Gminy w Michałowie w pok. nr 6 do dnia 12.VI.95 r. do godz. 10.

Przetarg odbędzie się w dniu 12.VI.95 r. o godz. 10 w budynku Urzędu Gminy.

Dane wyjściowe do opracowania programu:
– powierzchnia gminy 11.221 ha
– ilość sołectw 20
– projektowanych oczyszczalni ścieków na terenie gminy 1
– ilość mieszkańców 5482

Zastrzega się prawo swobodnego wyboru oferenta i unieważnienia przetargu bez podania przyczyn.

8828/g

Skład reklam: „Exbud 13" Biuro Reklam „Słowa Ludu", tel. 448–58, Kielce, ul. Targowa 18. Redakcja nie odpowiada za treść zamieszczonych ogłoszeń.

http://sbc.wbp.kielce.pl/dlibra

Telewizja-Radio

ŚRODA
7 czerwca

PROGRAM I

6.00 Kawa czy herbata?
7.45 VIP - rozmowa Jedynki
8.00 „Moda na sukces" - serial
8.30 Muzyczna skakanka z gwiazdą
8.45 Gimnastyka
8.50 „Bolek i Lolek" - film anim.
9.00 Wiadomości
9.10 Mama i ja
9.25 Domowe przedszkole
9.50 Porozmawiajmy o dzieciach
9.55 Muzzy - język angielski
10.00 „Sława" (12) - serial
10.50 Muzyczna Jedynka
11.00 Od niemowlaka do przedszkolaka
11.20 Bardzo mała encyklopedia stroju
11.30 Furmani nieobecnych
11.55 Nasze państwo
12.00 Wiadomości
12.10 Agrobiznes
12.15 Telewizja edukacyjna:
12.15 Magazyn Notowań
12.40 Mała muzyka
13.15 Chochlikowe psoty
13.30 Książka - rękodzieło
14.00 Portrety współczesnej prozy polskiej
14.30 Dzieło, arcydzieło, kicz - Witraże
14.40 Powtórka z polskiego
15.00 Dzwony
15.30 Raj - magazyn młodzieżowy
15.55 Muzyczna Jedynka
16.00 „Moda na sukces" - serial
16.25 Ale biennale!
17.00 Teleexpress
17.20 Eliminacje ME w piłce nożnej: Polska - Słowacja
19.20 Wieczorynka: „Pinokio"
19.30 Wiadomości
20.10 „W niebezpieczeństwie" - film prod. USA (1987 r., 92 min.)
21.45 Puls dnia
22.00 Zawsze po 21
22.35 „Nie dla wszystkich nastał pokój" - film dokumentalny
23.00 Wiadomości
23.20 „Requiem na głos i fortepian" (1) - film wł. (1992 r., 93 min.)
0.50 „La Barraca - Federico Garcia Lorca na drogach Hiszpanii" - film dok.
1.40 Zakończenie programu

PROGRAM II

7.00 Panorama
7.10 Sport telegram
7.20 Troki poranny
7.30 Nauka języka angielskiego
7.40 Dziennik krajowy
8.00 Program lokalny
8.30 „Wszystko, tylko nie miłość" (27) - serial kom. prod. USA
9.00 Transmisja obrad Sejmu, w przerwie
13.00 Panorama
14.55 Powitanie
15.00 „Widget" - serial anim. USA
15.30 Studio sport - sportowe życie
16.00 Zwierzęta wokół nas - Podaj łapę
16.30 5 x 5 - wygrajmy razem
17.00 Wzrokowa lista przebojów Marka Niedźwieckiego
17.30 Seans filmowy
17.55 Totalizator Sportowy
18.00 Panorama
18.10 Program lokalny
19.00 Koło fortuny
19.35 Truskawkowe studio
20.00 Na rozdrożu
20.50 Sport telegram
21.00 Panorama
21.35 Ekspres reporterów
22.05 Studio Teatralne Dwójki - premiera w Dwójce: Christopher Hampton - „Całkowite zaćmienie", reż. Michał Kwieciński, wyk.: Krzysztof Globisz, Bartek Opania, Joanna Jędryka, Dominika Osiałowska
23.50 Od komunizmu do demokracji
0.00 Panorama
0.05 „Nowe i stare: IX Warszawskie Spotkania Muzyczne" - rep.
0.55 „Jestem początkiem, ale nie mam końca" - rep.
1.15 Gwiazdy światowego jazzu: Buster Williams
2.20 Motywy szekspirowskie gra Jaffrey Swann
2.50 Finał kozyckówki zawodowej NBA - bezpośrednia transmisja
5.50 Zakończenie programu

POLSAT

8.00 Alwin i wiewiórki - serial anim. dla dzieci 8.30 Szczęśliwy rzut 9.00 Sąsiedzi - serial prod. austral. 9.30 Skrzydła - serial USA 10.00 Szpital miejski 10.50 Polski film fabularny 12.30 Sport - biznes 13.30 4 i 4 - magazyn motoryzacyjny 14.00 Jankiesmy 14.30 Tata gwiazd 15.10 Syreny - serial USA 16.00 Link Journal 16.30 Informacje 16.40 Granty! 16.55 He-man - serial anim. dla dzieci 17.25 Szczęśliwy rzut 17.55 Sąsiedzi - serial 18.30 Informacje 18.55 Gracze wypadkowi 19.20 Webster - serial USA 19.55 Informacje 20.00 Dallas - serial USA 21.00 Airwolf - serial USA 22.00 Informacje i biznesinformacje 22.20 Plus minus 22.45 Szkoła sprawiedliwości - magazyn prawniczy 23.15 Oskar - magazyn filmowy 23.45 Przykładna siemia - film fab.

TV KRAKÓW

15.10 Bobaskowo 15.35 Pelzaki - serial 16.00 Pełnoatrakcji - serial USA 16.30 Look Ahead 16.45 Cyklomotorabecadło 17.00 Małe kino 17.15 Orstal - serial 17.55 Kundel bury i kocury 18.10 Kronika 18.40 91/2 - magazyn reporterów 19.00 Studio Tati 19.30 Gniewni rocka - serial dok. 20.00 Ulice - serial sens. prod. USA 20.50 Day-Desant w Normandii - film dok. 21.45 Kronika 21.55 Sport 22.00 Paryskie pejzaże mody 22.35 Martwe serca - film sens. USA

TKK KIELCE

9.00 Kielecki kwadrans (powt.) 9.25 Dookoła sławy - program rozrywkowy 10.30 Sally - serial familijny 11.00 Czas na sport... w wydaniu lokalnym 12.00 Telegazeta 17.15 Kielecki kwadrans - magazyn informacyjny 17.40 Życzenia na dziś 17.45 Naftalinka - bajka dla dzieci 17.55 Terazbarobotos 18.10 Sally - serial 18.40 Podróże po regionie świętokrzyskim: Bodzentyn i okolice 18.55 Sport - telewizyjna ramówka 19.15 Piosenka na 600 sekund - Bajm 19.25 Dziewczyna dla kibiców, można zabić - film sensac. prod. USA 20.55 Kielecki kwadrans (powt.) 21.20 Barwy zmierzchu - dramat obyczj. prod. USA 23.00 Rozmowy w TKK 23.15 Przekaz tekstowy

TV „DAMI" RADOM

11.50 Relaks z aerobikiem 12.00 Muzyczny magazyn rockowy 12.30 Ogólnopolski przegląd teatrów niepełnosprawnych (powt.) 13.00 Z ciała w pejzaż - serial obycz. 13.50 Niedobrana para - serial komed. 14.25 Palcem po mapie - magazyn 14.55 Telegazeta; Program dnia 17.55 Kraina smoka Dodo 17.15 Program lokalny; Teledziennik; Bliżej prawa - magazyn; Kabareton (2); Relaks z aerobikiem 18.25 Hanlon - serial sensac. 19.20 Rodzina Potwornickich - serial kom.; Program dnia 20.00 Program lokalny; Teledziennik 20.20 Krótkie spięcia - film dł 22.00 Program lokalny; Bliżej prawa - magazyn; 22.20 To jest kino - magazyn 22.50 U progu lajemnicy - thriller 0.30 Program lokalny; Teledziennik 0.50 Telegazeta, program dnia.

TVK „OSTROWIEC"

0.00 – 15.50 Telegazeta TVK „Ostrowiec" 15.50 ATV (powt. z niedzieli - Kraina smoka Dodo) 23.20 Telegazeta TVK „Ostrowiec"

ATV PROGRAM FILMOWY DLA TELEWIZJI KABLOWEJ

18.20 Zapowiedź programu. Seriale, seriale (18.25 – 19.45) 18.25 Hanlon – serial sensac. 19.15 Co nas czeka? 19.20 Rodzina Potwornickich – serial kom. 19.45 Program lokalny. Muzyka. Wieczór w ATV (20.00 – 23.40) 20.00 Krótkie spięcie – film sf prod. USA 21.35 Konkurs filmowy 21.40 To jest kino – magazyn filmowy 22.10 U progu lajemnicy – thriller 23.50 Na dobranoc

RADIO KIELCE

6.25 Notowania giełdowe 7.30 Sport 8.10 Program reklamowy 8.30 Dziś w programie 8.50 Radiowa giełda pracy 9.00, 11.00, 13.00, 15.00, 16.00, 17.00, 19.00 Wiadomości 9.10 Nie czytałeś – posłuchaj 9.15 Muzyka dla wszystkich 10.00, 14.00, 20.00 Magazyn informacyjny 10.10 Regionalne notowania walutowe 10.14, 12.10 Kurier ogłoszeniowy 10.50 Zatańczmy razem – aud. J. Raczmarek 10.45 Klub Arfika 11.10 Sprawa na dziś – Kielecka Straż Miejska 12.00 Plus w południe 12.20 Prosto z gminy 12.30 XIX Buskie Spotkania z Folkiem 13.10 Rozmaitości i muzyka w ogr. M. Podwysockiej 14.15 Przebój za przebojem 15.10 Autoradio – motoradio 16.00 Aktualności dnia w ogr. M. Sinoczewskiej – Wójcikiewicz 17.30 Sport 18.00 Plus w ogrze: G. Adamczyk i K.Ciesla 18.30 Wieleciu literatury i sztuki – aud. M. Bednarskiej 19.10 Muzyka progresywnych sceni 19.55 Batnie do podusze 20.10 Radio po kolacji: Dni Gombrowiczowskie w Radomiu – prow. A. Melke 22.00 BBC 23.00 Muzyka organowa 0.00 Nocne Kielce

RADIO „JEDNOŚĆ"

6.10, 15.10 Kalendarium 6.30, 7.00, 8.00, 9.00, 10.00, 11.00, 13.00, 14.00, 15.00, 16.00, 17.00, 20.00, 23.00 Serwisy informacyjne 6.40 Słowo na dziś 7.20 Motowiesci 8.10 Nowości z biblioteki „Jedności" 8.15 Kuriers 9.10 Serwis sportowy 9.20, 16.30 Rynek pracy 9.35 Gość w studiu 10.10, 16.50 Duży konkurs o sporą nagrodę 10.15, 14.15 Komunikaty i ogłoszenia 11.10 Siostra Łucja mówi o Fatimie 11.30 Wspólna modlitwa południowa - Ariel Parlski 12.15 Stonoga – konkurs 15.30, 21.10 Kielecki dziennik radiowy 16.05 Newsciz „Jedności" 17.25 „Solidarność" proponuje - audycja Zarządu Regionu Świętokrzyskiego NSZZ „Solidarność" w Kielcach 17.45 Kuriers biblijny 18.00 Transmisja mszy św. z kościoła św. Trójcy 19.00 Piosenki na życzenie 20.15 Polska w Europie 20.30 Wieczorna modlitwa Kościoła + Apel Jasnogórski 21.20 Związek wieczora 22.00 Powieść na dobranocz 22.15 Lista przebojów dla oldboyów 1.00 Noc na wspólczu

RADIO „REKORD" RADOM

Serwisy informacyjne 6 – 22 Skróty wiadomości 5.45 – 20.45 co godzinę, serwis miejski, pogoda 6.15, 7.15, 8.15, 12.30, 14.15, 15.15, 20.05, 22.05 Rekord na dzień dobry (5.00 – 10.00) 5.00 Kalendarium 7.05 Serwis sportowy 7.25 Propagandowa 7.35 Prognozy ogólnopolskiej 8.15 Miejski Rekord 8.20 Perania muzyczna loterykla Radia Rekord 9.10 Kursy walut 9.15 – 9.45 Gość w studiu, czas na relacje reporterskie

Czas na twój Rekord (10.00 – 14.00) 10.15 Miejski Rekord, informacje kulturalne 10.30 Horoskop urodzinowy 11.15 Konkurs – krzyżówka 12.05 Notowania giełdowe 12.15 Miejski Rekord 12.30 Informacje kulturalne 13.15 Konkurs – Dwa pytania

Popołudnie z Rekordem (14.00 – 18.00) 14.15 Miejski Rekord 14.30–14.55 Bezpłatna Telefoniczna Giełda Pracy 15.15 Czas na aktualny temat 15.45 Kalendarium 16.06 Notowania giełdowe 16.10 Miejski Rekord, informacje kulturalne, czas na relacje reporterskie 17.15 – 17.45 Gość w studiu, relacje reporterskie, aktualne tematy

Wieczór muzyczny Radia Rekord (18.00 – 23.00) 18.05 Serwis sportowy 18.15 Notowania giełdowe 18.20 Trzy razy sztuka 20.15 Konkurs muzyczny 21.00 – 23.00 Atak – magazyn Wojtka Owczarka i Pawła Skrzypka. Rozmowy siedemnastkowe liryczne – audycja Tomasza Magnowskiego (emisja co 2 tygodnie na zmianę)

Z Rekordem przez noc (23.00 – 5.00) 23.00 Wielki fart – prowadzenie Wojtek Bednarczyk

RADIO DIECEZJI RADOMSKIEJ „AVE"

8.00 Modlitwy poranne 8.15 Wiadomości 8.40 Omni Die - audycja młodzieży na kanale Ewangelii 7.15 Wiadomości, komunikaty 7.30 Muzyczne przebudzanki 8.00 Program dnia, reklama 8.30 Nasze Rodzina (powt.) 9.00 Eucha - Roland Widzińskiego 10.15 Wiadomości 9.30 Rozmowy o życiu religijnym młodzieży - ks. prof. Roman Adamczyk (powt.) 10.00 Biblia – Lectio continua - ks. prof. Z. Niemirski 10.30 Dzonowe ABC – Grażyna Wójcik i Bogusław Kiewicz 11.15 Wiadomości 11.30 Spotkanie z redakcją tygodnika „AVE" (powt.) 11.45 Piosenka religijna 12.00 Aniol Pański, Godzinki, Różaniec 12.45 Piosenka religijna 13.00 Reklama 13.10 Piosenka na telefon 13.30 Reklama 14.00 Przegląd prawodzi muzyczne, reklama 14.15 Wiadomości, komunikaty 14.45 Bóg bogaty w miłosierdzie – ks. Z. Skorża 15.00 Koronka do Miłosierdzia Bożego 15.15 Nabożeństwo sakralna 15.30 Muzyczna na sobotnia kraśka – Dariusz Cisiej 16.15 Wiadomości, komunikaty 16.30 Poznajemy historię Kościoła – ks. prof. A. Hejda 16.45 Radio Wałbzych 17.00 Omni Die – audycja młodzieży na kanale Ewangelii 17.30 Muzyka – modlitwa – ks. prof. W. Szary 17.45 Radio AVE Gościom – Grzegorz Pieniący 18.00 Msza św. 19.00 Muzyka sakralna i religijna 19.15 Wiadomości 19.30 Bajka na dobranoc - E. Marchol 19.45 Dobrakiejsza 20.05 Muzyczne wspomnienia – KLUB KK – Dariusz Cisiej 20.30 Czy wiecie, że jesteście rodziną – Teresa Wiosna 20.45 Biblia – Lectio continua – ks. prof. Zbigniew Niemirski 21.00 Aniel Jasnogórski, Godzinki 21.30 Nasza rodzina 21.45 Muzyka na dobranoc 22.00 Zakończenie programu

RADIO „LELIWA" TARNOBRZEG

Wiadomości co godzinę od 6.15 do 17.00, 9.00 – 10.00 Gorąca linia – pytania słuchaczy 16.00 – 17.00 Aktualność lokalne

6.00 Witaniej, ciekoda dnia 8.00 Poranek 9.00 Pod dobrowo 12.00 Wsamo południe 14.00 Popołudnie z radiem 17.00 Muzyka dance

Redakcja nie ponosi odpowiedzialności za zmiany w programie.

Sport Sport Sport

Miesiąc nadziei koszykarek Staru

Ten miesiąc zdecyduje czy w Starachowicach nadal będzie istniała pierwszoligowa drużyna koszykarek. Jak już informowaliśmy, z dniem 1 czerwca SKS „Star" zaprzestał finansowania pierwszoligowej drużyny z powodu olbrzymich kłopotów finansowych i braku jakiejkolwiek pomocy z zewnątrz. Jednocześnie z dalszej pracy w klubie zrezygnował trener Marian Zając.

W poniedziałek podpisana została umowa pomiędzy klubem a Fundacją na Rzecz Wspierania Piłki Koszykowej mówiąca, że „Na okres od 1 czerwca do 31 czerwca klub udziela fundacji pełnomocnictwa do podejmowania działań w jego imieniu mających na celu zgromadzenie środków umożliwiających drużynie koszykarek start w sezonie 1995/96 w pierwszej lidze."

Grupa osób, na czele z prezesem fundacji **Januszem Sloką**, podjęła już działania mające na celu znalezienie sponsora strategicznego i satelitarnych. Zadanie ogromne, przy odrobinie szczęścia możliwe do zrealizowania, choć czasu jest bardzo mało. Do 31 lipca należy bowiem zgłosić drużynę do rozgrywek ekstraklasy. Gra w niższej lidze starachowiczanek nie interesuje.

– Nawet rok gry w drugiej lidze byłby dla nas ogromną stratą – mówi kapitan zespołu, **Barbara Zajączkowska**. To zbyt duża różnica poziomów. Myślę, że Star w nadchodzącym sezonie stać byłoby na grę w czołówce ekstraklasy.

Jeśli starania fundacji nie przyniosą efektów, zespół najprawdopodobniej przestanie istnieć. Najskuteczniejsza zawodniczka Staru **Edyta Łapka** jest już po rozmowach z **Polonią Warszawa**, która zaakceptowała jej warunki gry w stolicy. – Przeżywamy obecnie bardzo przykry okres – mówi Edyta. – Przez ten miesiąc zgodziłyśmy się trenować bez wynagrodzenia, jak amatorki, aby tylko zachować kondycję. Wciąż mamy nadzieję, że przyda się nam w nowym sezonie, w którym nadal będziemy grać w barwach Staru.

Dlaczego klub musi zrezygnować z I ligi? Ile pieniędzy potrzeba na utrzymanie drużyny? Kto zastąpi trenera Zająca? Kto straci najwięcej? – Odpowiedzi w jutrzejszym „Słowie Ludu".

SŁAWOMIR SIJER

Zabrze, godz. 17.30

Wygrana młodzieżówki

Dzisiaj na stadionie Górnika w Zabrzu rozegrany zostanie eliminacyjny pojedynek piłkarskich Mistrzostw Europy grupy pierwszej, w którym reprezentacja **Polski** zmierzy się ze **Słowacją**. Tylko zwycięstwo pozwoli zachować podopiecznym trenera **Henryka Apostela** szanse występu w przyszłorocznym finale w Anglii. Mecz rozpocznie się o godz. 17.30 a na stadionie w Zabrzu będzie korespondent „Słowa Ludu".

W innym meczu tej grupy **Rumunia** podejmuje w Bukaresczie **Izrael**. Oto tabela grupy pierwszej przed dzisiejszymi spotkaniami:

1. Rumunia	6	14	13–	5
2. Francja	6	10	6–	0
3. Izrael	6	9	10–	8
4. POLSKA	5	7	7–	7
5. Słowacja	5	5	8–10	
6. Azerbejdżan	6	0	2–16	

Natomiast wczoraj w Rydułtowych rozegrany został eliminacyjny mecz Mistrzostw Europy drużyn młodzieżowych. Podopiecznymi trenera **Mieczysława Broniszewskiego** pokonali **Słowaków** 1:0 (1:0), zdobywając gola już w trzeciej minucie po strzale **Marcina Mięciela**. W innym spotkaniu **Rumunia** pokonała **Izrael** 1:0 (0:0).

POLSKA: **Wyparło – Bogusz, J. Bąk, Ratajczyk, Kałużny – A. Bąk, Niciński, Wojciechowski** (od 90 min. **Szymkowiak**) – **Rząsa, Mięciel** (od 71 min. **Szemoński**), **Moskalewicz**.

Żółte kartki: **Kałużny, Mięciel** (Polska) oraz **Mraz, Antalovic, Demo** (Słowacja). Sędziował **M. Beszuan** (Chorwacja). Widzów 2 tys. **(p)**

Na kortach Rolanda Garrosa

Agassi out!

W kolejnym dniu rozgrywanych na kortach im. Rolanda Garrosa w Paryżu Międzynarodowych Mistrzostw Francji w tenisie rozstrzygane były ćwierćfinałowe pojedynki gry pojedynczej kobiet i mężczyzn. Doszło do wielkiej sensacji, jaką była porażka rozstawionego z numerem pierwszym Amerykanina, ANDRE AGASSIEGO z Rosjaninem, JEWGIENIJEM KAFIELNIKOWEM.

20–letni Rosjanin nieprzypadkowo uważany jest przez wielu fachowców za wielką nadzieję tenisa. Wczoraj w trzech setach 6:4, 6:3, 7:5 pokonał głównego faworyta imprezy, zbierając zasłużone oklaski widowni. Jego rywalem w walce o finał będzie Austriak, **Thomas Muster** (nr 5), który po bardzo zaciętej walce pokonał Hiszpana, **Alberto Costę** 6:2, 3:6, 6:7 (6:8), 7:5, 6:2.

Jako pierwsza awans do półfinałowej czwórki wywalczyła rozstawiona z numerem dziewiątym tenisistka Japonii, **Kimiko Date**. Pogromczyni **Katarzyny Nowak** jedynie w pierwszym secie miała problemy z Chorwatką, **Iwą Majoli** (nr 12), pokonując ją ostatecznie 7:5, 6:1. Nie miała natomiast żadnych kłopotów rozstawiona z numerem drugim, **Steffi Graf**. Niemka już po raz 30 znalazła się w półfinale wielkoszlemowego turnieju, zwyciężając **Gabrielę Sabatini** (Argentyna, 8) 6:1, 6:0. Numer jeden paryskiej imprezy, Hiszpanka **Arantxa Sanchez-Vicario** wygrała z **Chandą Rubin** (USA) 6:3, 6:1, zaś jej rodaczka, **Conchita Martinez** (nr 4) wyeliminowała inną Hiszpankę, **Virginię Ruano-Pascual** 6:0, 6:4.

Jak na razie bardzo dobrze w grze deblowej spisują się reprezentantki Polski, **Magdalena Grzybowska** i **Aleksandra Olsza**. W drugiej rundzie wygrały one z parą Stanów Zjednoczonych, **Stephanie Halsell** i **Lilla Osterloh** 6:1, 6:1. **(p)**

KRÓTKO

☆ **Podczas lekkoatletycznego mityngu w holenderskiej miejscowości Hengelo Eliposcyk, Haile Gebreselassie ustanowił rekord świata w biegu na 10 km wynikiem 26.43,53 min.**

☆ **Podczas lekkoatletycznego mityngu o memorial braci Znamieńskich w Moskwie Rosjanka, Olga Kuzienkowa ustanowiła rekord świata w rzucie młotem wynikiem 67,08 m.**

☆ **Po prologu i dwóch etapach kolarskiego wyścigu zawodowców Dauphine Libere we Francji na prowadzeniu znajduje się Brytyjczyk, Chris Boardman, który o 1 sek. wyprzedza Francuza, Thierry Marie i o 4 sek. Hiszpana, Miguela Indurraina. 26 jest Marek Leśniewski – 47 sek. straty, 42 Cezary Zamana – 53 sek., a 100 kielczanin, Zbigniew Piątek - 1.21 sek. straty.**

Tenisowe wieści

☆ Od piątku do niedzieli (9 – 11 czerwca) na kortach kieleckich Błękitnych przy ul. Ściegiennego 8 rozgrywany będzie II Ogólnopolski Turniej Pracowników Telekomunikacji w tenisie. W imprezie weźmie udział ponad 40 zawodniczek i zawodników z całego kraju, a początek zawodów we wszystkie dni o godz. 10.

☆ W najbliższe sobotę i niedzielę na kortach Miejskiego Centrum Rekreacji i Wypoczynku w Starachowicach przy ul. Szkolnej odbędzie się drugi turniej tenisowy dla „skrzatów" (do lat 12) i młodzików (do lat 14). Impreza rozegrana zostanie o puchar Szkoły Tenisowej „Panda", a fundatorami nagród są: **Urząd Miasta w Starachowicach i „Program Zapobiegania Narkomanii"**. Początek w oba dni, o godz. 9.30.

☆ Cały czas czynne są kieleckie korty Błękitnych, Tęczy i na stadionie międzyszkolnym. Wszyscy chętni mogą grać codziennie w godz. 8 – 20.

☆ Niestety, ze względu na deszczową pogodę w miniony weekend nie odbył się kolejny turniej Grand Prix Kielc Amatorów w Starachowicach, nie został rozegrany także pierwszy turniej z cyklu „Coca-Cola Kielce 95" dla „krasnali", „skrzatów" i młodzików na kortach Błękitnych.

(pak)

połączenie krajowe
wygraj do 5000 zł w ZŁOCIE
0-700 81789
KONKURS TELEFONICZNY
GORĄCZKA ZŁOTA
Proste pytania - złote nagrody!
Uczestnicy 30 czerwca
Dla bezpłatnego otrzymania formularza udziału wyślij zwrotnie zaadresowaną kopertę ze znaczkiem na adres: WPI, Skr. B. 00-930 Warszawa 81, (02) 6223967. Nett-sport z całej Polski, ul. Elmer 1 Vilnius 9003, Litwa, tel. 1 Elmer 1 VILNIUS 9003. Koszt nie 18 tel.
723/k

połączenie krajowe
profesor Zbigniew Lew-Starowicz
TYLKO U NAS!
0-700 91134
100% dyskrecji!
Wszystko, co chcielibyście wiedzieć, a wstydziście się zapytać...
WPI, Skr. B. 00-930 Warszawa 81, (02) 6223967. Nett-sport z całej Polski, ul. Elmer 1 Vilnius 9003. Koszt nie 18 tel.
723/k

http://sbc.wbp.kielce.pl/dlibra

Sport Sport Sport Sport Sport

Siatkarze inaczej

W najbliższym sezonie nastąpią zmiany w ligowych rozgrywkach - tak postanowiono podczas narady prezesów klubów I i II ligi w Polskim Związku Piłki Siatkowej.

Jak poinformował nas uczestniczący w naradzie kierownik WKS Czarnych mjr **Witold Kalisiak**, w nadchodzącym sezonie nastąpi powrót do systemu play off. Zostało to podyktowane doświadczeniami z ub. roku. Zdaniem działaczy zmiany są niezbędne chociażby po to, aby nie dochodziło do takiej sytuacji, jak w ub. roku, kiedy przewaga uzyskana przez AZS Częstochowa w trakcie I rundy praktycznie przesądzała o wyniku rywalizacji.

Nie wiadomo natomiast, jaki będzie obowiązywał regulamin, jeśli chodzi o mecze między najlepszymi zespołami. Uwzględniać wyniki z I rundy czy nie?- zastanawiano się podczas obrad.

- Nie można deprecjonować dorobku z całych rozgrywek - takie było stanowisko większości uczestników spotkania. Sprawą otwartą pozostaje natomiast system rywalizacji w ramach tzw. play offu. Czy pierwsze drużyna będzie grała z drugą, czy też finałową parę wyłonią spotkania między zespołami 1-4 i 2-3.

Wiele będzie zależeć od wyników naszej reprezentacji, startującej w eliminacjach do Igrzysk Olimpijskich. Może być tak, że rozgrywki ligowe zostaną skrócone bądź też nastąpi w nich dłuższa przerwa. Wiadomo natomiast, że pierwsza kolejka spotkań zostanie rozegrana 7-8 października.

Z innych spraw poruszanych podczas warszawskiego spotkania warto wspomnieć o powołaniu Szkół Mistrzostwa Sportowego w Rzeszowie (chłopcy) oraz w Sosnowcu (dziewczęta), gdzie uzdolniona młodzież będzie mogła się uczyć i podwyższać swoje sportowe umiejętności pod okiem doświadczonych szkoleniowców. Czy jednak znajdą się chętni?

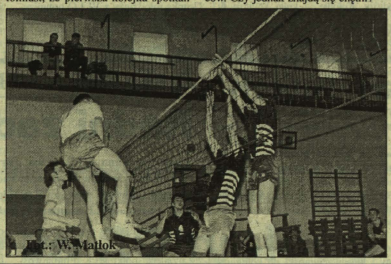
Fot.: W. Matlok

- Uważam, że dla młodych, zdolnych siatkarzy, którzy nie mają możliwości gry w ligowych zespołach to bardzo dobre rozwiązanie - powiedział „Słowu" trener Czarnych Radom Jacek Skrok. Krzysiek Staniec mógłby naprawdę sporo skorzystać, grając np. w II lidze w Resovii, podobnie jak jego koledzy. Decyzja będzie jednak należała do siatkarzy, rodziców i trenerów.

Co z Pucharami? Na to pytanie dziś nikt w Czarnych nie potrafi udzielić konkretnej odpowiedzi. Start w rozgrywkach wiąże się z poważnymi kosztami. Tymczasem klubowa kasa jest pusta i nie wiadomo, czy uda się ją zapełnić wpływami z basenu. Jeśli nie, a decyzja pozostaje praktycznie poza kierownictwem klubem, wówczas sytuacja Czarnych będzie nie do pozazdroszczenia. Z różnych informacji, które docierają do nas wynika, że raczej nie należy się spodziewać zmian, mogących zmienić coś w wojskowym klubie na lepsze. Niby trwają poszukiwania sponsorów, ale jak wyraził się jeden z siatkarzy Czarnych: „oni szukają tak, aby ich nie znaleźć"

ZBIGNIEW PUSZKO

Przed laty trójmecze lekkoatletyczne ówczesnych potęg - Polski, ZSRR i NRD przykuwały uwagę wszystkich kibiców lekkiej atletyki. W tym roku tę tradycję kontynuować będą juniorzy Polski, Niemiec i Rosji. Dziś na trójmecz do Mannheim wyjeżdża reprezentacja naszego kraju, a w jej składzie dwoje radomian - Luiza Łańcuchowska i Łukasz Kowalczyk.

Ciągle atrakcyjni

- W rywalizacji juniorów ciągle jesteśmy atrakcyjnym przeciwnikiem - stwierdził w rozmowie ze „Słowem" szef wyszkolenia Polskiego Związku Lekkiej Atletyki **Marek Biskupski**. - Zaproszenie do Niemiec jest owocem naszych ubiegłorocznych kontaktów - rozegraliśmy wtedy w Warszawie mecze z Rosją, Anglią i Niemcami. Tym razem Niemcy zaprosili nas.

Luiza Łańcuchowska z Radomiaka-Dami wystartuje w biegu na 400 m przez płotki. - Na razie dochodzi do siebie po kontuzji. Nie wiem, jakie ma szanse i na jaki wynik ją stać, gdyż nie znamy składów naszych przeciwników. Niewykluczone, że Łańcuchowska pobiegnie również w sztafecie 4x400 m. Zadecydujemy o tym na miejscu - powiedział M. Biskupski.

Łukasz Kowalczyk z Orląt Radom prawdopodobnie weźmie udział tylko w sztafecie 4x100 m. Na klasycznych dystansach sprinterskich - na 100 i 200 m raczej nie wystartuje. Natomiast odpowiedzialnym za start płotkarzy trenerem został radomianin Ireneusz Zgrzebnicki.

- Nikt na bieżąco nie notuje rezultatów juniorów, dlatego trudno przewidzieć wynik meczu - stwierdził Marek Biskupski. W każdym razie jesteśmy optymistami i czekamy na miłe wieści z Mannheim. Mecz zostanie rozegrany w najbliższą sobotę. **(past)**

Kłopoty Kołomańskiego

Krzysztof Kołomański, kajakarz Gerlacha Drzewica, członek kadry olimpijskiej ma dość poważne kłopoty ze zdrowiem. Kontuzja przedramienia, której nabawił się podopieczny Roberta Korzeniewskiego okazuje się być znacznie poważniejsza niż przewidywali lekarze. Niewykluczona jest operacja, co mogłoby wykluczyć tego świetnego kajakarza z przygotowań do najbliższych Igrzysk Olimpijskich. Obecnie K. Kołomański dzieli czas między wizytami u lekarzy i zajęciami o charakterze ogólnosprawnościowym. W tym czasie jego koledzy, w tym najbliższy partner przebywają w Anglii, gdzie trenują przed zbliżającymi się mistrzostwami świata i Pucharem Świata. Czy wystartuje w nich utalentowany kajakarz z Drzewicy? **(zp)**

Fot.: W. Matlok

Artur Kalita - w swoim czasie jedyny rdzenny radomianin w drużynie pingpongistów Euromireksu ma propozycje z kilku czołowych klubów Polski. Mimo iż jest zawodnikiem Broni nikt w Radomiu nie podjął z nim rozmów.

Kalita chce grać w Radomiu

Kalicie skończył się czas wypożyczenia do Piaseczna, gdzie grał w minionym sezonie (wcześniej występował w Euromirekcie). Wrócił więc do rodzinnego Radomia - tu mieszka i formalnie jest zawodnikiem Broni.

- Wyjeżdżam na rozmowy do Katowic, bowiem miejscowy Baildon stara się o pozyskanie mnie. Na pewno też będą ze mną rozmawiać działacze z Piaseczna, którzy chcą mnie zatrzymać na stałe. Ja bardzo chciałbym grać w Radomiu, ale na razie Euromirex nie podjął ze mną żadnych rozmów. Bardzo mi przykro z tego powodu. Myślę, że Euromirex nie ma szans na dalsze istnienie. Zawodnicy mają rację w swoich pretensjach do sponsora - powiedział „Słowu" zawodnik.

Również prezes Broni Jerzy Galiński chce zatrzymać Kalitę w rodzinnym mieście. Na razie nic jednak nie wskazuje na to, że tak się stanie. **(past)**

Nasz telefon: 632-064

Bieg „Solidarności"

17 czerwca ulicami Radomia pobiegną uczestnicy biegu z okazji 15 rocznicy powstania NSZZ „Solidarność".

Jak informuje najnowszy „Biuletyn NSZZ Solidarność Ziemia Radomska" przewidziano cztery biegi dla różnych grup wiekowych. Organizatorzy - Zarząd Regionu „Solidarności", Radomski Okręgowy Związek Lekkiej Atletyki oraz Wydział Kultury, Sportu i Rekreacji Urzędu Miejskiego zapewniają liczne nagrody. O szczegółach imprezy poinformujemy wkrótce. **(past)**

Gramy w Toporni

W najbliższy piątek na boisku w Toporni koło Przysuchy zostanie rozegrany amatorski turniej piłkarski. Obok miejscowych zespołów zagrają w nim radomscy dziennikarze.

Turniej organizują przysuscy działacze przy wsparciu Urzędu Miasta i Gminy. Oprócz nas wystartują w nim: oldboye miejscowego Oskara, zespoły Komendy Rejonowej Policji i Komendy Rejonowej Straży Pożarnej, Zakładów Przemysłu Owocowo-Warzywnego „Hortex" w Skrzyńsku oraz nauczyciele gminy Przysucha. Sześć zespołów zostanie podzielonych na dwie grupy. Po zakończeniu rywalizacji grupowej zostaną rozegrane mecze o końcowe miejsca.

Organizatorzy za naszym pośrednictwem poszukują sponsorów, którzy pomogliby w organizacji turnieju.

Początek emocji na boisku przy zalewie w Toporni w najbliższy piątek o godz. 15.00. **(past)**

Marek, ile strzelisz?

Przez ponad dziesięć lat występował w Radomiaku. Kibice zapamiętali go jako strzelca dwóch goli dla „zielonych" w ostatnim meczu ekstraklasy z Górnikiem Wałbrzych. W 1993 roku wyjechał do Einbeck w Niemczech, gdzie z powodzeniem grał w amatorskiej drużynie SVG.

- To odpowiednik naszej IV ligi - mówi **Marek Ogorzałek**, jeden z laureatów naszego plebiscytu na najlepszych piłkarzy 85-lecia Radomiaka. Oprócz mnie gra tu jeszcze dwóch Greków, Bośniak, Turek, Portugalczyk.

- Jak sobie radził w tym otoczeniu Marek Ogorzałek?

- Nie chcę być nieskromny, ale prawie przed każdym meczem koledzy w szatni zadają mi pytanie: Marek, ile dziś strzelisz bramek.

- Gdyby Radomiak zmierzył się z SVG to...

- Wynik byłby sprawą otwartą, ale myślę, że nie mielibyśmy kłopotów z pokonaniem drużyny, w której grali Jarek Czupryn, Rafał Siadaczka, Marek Jakóbczak, Mirek Siara.

- Ponoć nosisz się z zamiarem powrotu do Radomia i zasilenia Radomiaka.

- Nie wykluczam występów na boisku. Nie czuję się jeszcze stary i myślę, że mógłbym przekazać swoje doświadczenia młodszym kolegom. Jeśli ktoś zechce skorzystać, to nie widzę przeszkód.

- Co sądzisz o swoich następcach w Radomiaku?

- W meczu z Hutnikiem Warszawa dali z siebie, jak się mówi, wszystko. To nie ich wina, że umiejętnościami ustępowali rywalom. Myślę, że i dla Radomiaka wkrótce nadejdą lepsze czasy. Tego życzę piłkarzom i działaczom!

- Dziękuję za rozmowę.

PIOTR DOBROWOLSKI

Fot.: archiwum

Drużyna Radomiaka w sezonie 1984/85. W dolnym rzędzie - czwarty od lewej - Marek Ogorzałek.

http://sbc.wbp.kielce.pl/dlibra

Odwlekana zmiana adresu

Z budynku Urzędu Miejskiego przy ul. Traugutta 30 najwcześniej wyprowadzi się Zarząd Regionu „S". Sąd Rodzinny i Nieletnich oraz Sąd Gospodarczy nie zamierzają na razie szukać dla siebie nowego lokum.

Pod koniec ubiegłego roku wszystkie instytucje zajmujące pomieszczenia w budynku przy ul. Traugutta otrzymały nakaz eksmisji. Z końcem czerwca br. dzierżawione lokale mieli opuszczać ostatni najemcy. Nic jednak nie wskazuje na to, by w najbliższym czasie budynek miał być przekazany na potrzeby UM. Zarówno Poradnia Psychologiczno-Pedagogiczna, jak i Poliklinika oraz obydwa wydziały sądu na pewno nie zmienią swojego adresu w tym miesiącu. Jedynie „Solidarność" znalazła dla siebie nową siedzibę; już wkrótce przeprowadzi się do budynku byłej łaźni ZM „Łucznik".

Pierwsze pisma do najemców budynku zaczęły napływać przed dwoma laty. Umowy przedłużano, odkładając ewentualne eksmisje. Na przykład, Poradnia Psychologiczno-Pedagogiczna w kwietniu br. otrzymała z Wydziału Mienia Komunalnego UM przedłużenie wypowiedzenia do czasu opuszczenia przez Poradnię Medycyny Szkolnej pomieszczeń przy ul. Kolejowej. Ale Poradnia też czeka na nowy lokal.

Sąd nie nosi się z zamiarem przeprowadzki, czekając nie tylko na zmianę decyzji miasta, ale też na odpowiedź z Urzędu Antymonopolowego. Decyzję UM potraktował bowiem jak działanie monopolisty dysponującego większością lokali użytkowych w mieście.

(eska)

Wakacje za pasem

Koło polarne i Siczki

Młodzi radomianie mogą wypoczywać podczas tegorocznych wakacji nie tylko nad morzem, czy w górach; proponuje się im także wyjazdy do Włoch, Hiszpanii, a mała grupka wybierze się nawet rowerami pod koło polarne. Kto - mimo wszystko - zostanie w mieście, może liczyć, że mile spędzi lato np. w świetlicy TPD.

Najtaniej jest wysłać dziecko na kolonie z zakładu pracy. Jednak w ten sposób dbają o pracowników już tylko nieliczne firmy. W Zakładach Przemysłu Tytoniowego przygotowano 2600 miejsc na wszystkich turnusach. Dzieci wypoczywać będą we Władysławowie, Czarnieckiej Górze, Pogorzelicy. Koszt wyjazdu zależy od dochodu w rodzinie. Jeśli ten nie przekracza 1 mln na osobę, płaci się tylko 10 procent ceny skierowania. Ponadto możliwe jest rozłożenie kosztu kolonii na raty. Na podobną pomoc socjalną stać też, między innymi, „Polmetal" (na kolonie do Jastrzębiej Góry i Muszyny pojedzie ponad 130 dzieci), Radomską Fabrykę Farb i Lakierów „Raffil". W żadnym z tych przedsiębiorstw nie ma już wolnych miejsc.

Chętnych poszukują natomiast biura podróży. Kolonie w kraju kosztują tu w granicach 5 - 6,5 mln starych złotych. Żeby wyjechać do Włoch i Hiszpanii (na ok. 10 dni) zapłacić trzeba 7 - 7,5 mln zł. Jak powiedziano nam w jednym z biur, ten kierunek powoli radomianom powszednieje, młodzież chętniej zwiedziłaby Francję.

Kolonie i obozy organizują swoim uczniom również niektóre szkoły. W VI LO im. Jana Kochanowskiego, placówce stowarzyszonej w UNESCO, 32 osoby pojadą na trzytygodniowe obozy językowe, m.in. w Olsztynie, Płońsku, Kaliszu, Szczecinie, Iławie, Bielsku-Białej. Obozy te dotowane są przez MEN; wyjadą na nie uczniowie najbardziej uzdolnieni językowo. Koszt - w zależności od dochodów rodziny - waha się od 1,5 do 3 mln starych zł. Grupka młodzieży z VI LO organizuje też wyprawę rowerową w kierunku ...koła polarnego.

Pod koniec sierpnia do Jastrzębiej Góry na zorganizowane przez szkołę kolonie wyjedzie 40 uczniów Społecznej Szkoły Podstawowej. Mimo iż koszt wypoczynku jest dość wysoki - 5,4 mln starych zł - niektóre dzieci wybierają się z rodzeństwem, z przyjaciółmi.

Dla tych, którzy wakacje spędzą w mieście, swoje propozycje przygotowała m.in. świetlica TPD przy ul. Miłej.

- Latem rozszerzymy swoją działalność - zapowiada **Marek Kozera** z Zarządu Miejskiego TPD. - Dzieci, które tu przyjdą, mogą liczyć na dożywianie; będziemy organizować wycieczki na basen i do muzeów a także, oczywiście, poza miasto - do Rajca czy Siczek.

EWA URBAŃSKA

Piwko z mandatem

Pierwszy wniosek do kolegium za picie alkoholu w miejscach publicznych skierowała Straż Miejska.

Uchwała Rady Miejskiej o zakazie spożywania alkoholu w miejscach publicznych obowiązuje od tygodnia. - Dotychczas jedynie informowaliśmy degustujących publicznie piwo i inne trunki o wymogach uchwały - powiedział nam **Wojciech Borkowski**, komendant Straży Miejskiej. - Zazwyczaj takie ostrzeżenie wystarczyło.

Tylko w jednym przypadku strażnicy musieli zareagować bardziej stanowczo. W pobliżu targowiska przy ul. Wernera grupa mężczyzn racząych się piwem twierdziła, że ich „nie obowiązują wymysły Rady". Nie zareagowali ani na ostrzeżenia, ani na prośby. Strażnicy wypisali więc mandaty, a jeden wniosek skierowano do kolegium.

- Od poniedziałku przestaniemy ostrzegać, zaczniemy wypisywać mandaty i kierowaćwnioski do kolegium - zapowiada W. Borkowski. **(kor)**

„British Bus" w MPK

Radni zadecydują

Zainteresowana MPK firma „British Bus" zamierza zainwestować 2 miliony funtów w remonty radomskich autobusów i kupić kilkadziesiąt nowych wozów. Z przedstawicielami firmy spotkał się wczoraj prezydent Kazimierz Wlazło.

Od kilku miesięcy angielska firma „British Bus" prowadziła rozmowy z Zarządem spółki MPK o możliwości zainwestowania w radomską komunikację miejską. Podczas wczorajszego spotkania z prezydentem Anglicy przedstawili swoją koncepcję prywatyzacji przedsiębiorstwa. Przypomnijmy, że w grę wchodzi kupno nawet 80 procent akcji spółki. Pozostałe 20 procent Anglicy proponują załodze.

Przedstawiciele „British Bus" sformułowali także zasady doinwestowania MPK. Proponują zainwestowanie dwóch milionów funtów w ciągu dwóch lat w remonty autobusów; w grę wchodzi także zakup kilkudziesięciu nowych wozów. Poza tym Anglicy zapłacą za komputeryzację spółki 1,5 mld starych zł.

Wet **Bożeny Porczyńskiej**, rzecznika prasowego UM, propozycja „British Bus" zostanie przedyskutowana na najbliższej sesji Rady Miejskiej. Jeśli radni zgodzą się na prywatyzację, wówczas konkretami zajmą się poszczególne komisje Rady. **(kor)**

Z ukosa

Gombrowicz dla bogatych

1 milion 660 tysięcy starych złotych należało wydać, aby móc uczestniczyć we wszystkich spektaklach i teatralnych warsztatach zaczynającego się dziś II Międzynarodowego Festiwalu Gombrowiczowskiego - obliczyli przedstawiciele radomskiej inteligencji, która od lat kocha i teatr, i Gombrowicza. Do tej kwoty doliczyli jeszcze średni koszt programów teatralnych (trzeba za nie zapłacić po ok. 50 tys. zł) i wyszło im dokładnie 2 miliony 260 tysięcy złotych. Jeżeli przemnożyć tę sumę przez żonę, wielbicielkę Melpomeny, teatromana męża i dwoje dorastających teatromanków, wyjdzie ni mniej, ni więcej tylko 10 milionów 40 tysięcy starych złoczistów.

Gwoli ścisłości dodać trzeba, że wszystkie bilety na festiwal rozkupiono niemal na pniu. Panie w kasie nie pytały o przynależność klasową ani o stan majątkowy.

Wszystkim rozgoryczonym proponowane są za to wystawy i sesje naukowe. W tym roku - jeszcze za darmo. ***(bk)***

Promujemy się...

Przewodniki radomskie

Powstają dwa foldery o Radomiu i województwie. Przewodniki posłużą do promocji miasta i regionu.

Oba wydawnictwa przygotowuje bydgoska firma „Tekst". Projekt zakłada, że folder podzielony będzie na dwie części. W pierwszej zostaną zawarte najistotniejsze informacje o regionie, historii, walorach turystycznych, zabytkach, kulturze, gospodarce. Druga część przewodnika posłuży do szerokiej prezentacji radomskich przedsiębiorstw. Wydawcy podkreślają, że folder trafi do międzynarodowych organizacji gospodarczych, firm zagranicznych, placówek dyplomatycznych - polskich i obcych, izb gospodarczych, środowisk polonijnych.

- Oferty gospodarcze są odpłatne. Zbieramy właśnie anonse od zainteresowanych zakładów - powiedział **Piotr Jączyński** z „Tekstu".

Folder ma mieć atrakcyjną szatę graficzną, wydany zostanie w dwóch językach: polskim i angielskim. **(sok)**

Społeczne drogi

Koniec łamania na Łamanej

Miejski Zarząd Dróg dofinansuje 7 lokalnych ulic budowanych w ramach czynów społecznych. W MZD czeka jeszcze 20 wniosków społecznych komitetów liczących na dofinansowanie.

Na utrzymanie, modernizację i remonty dróg zarezerwowano w tegorocznym budżecie miasta 51,5 mld starych zł. Z tego na dofinansowanie lokalnych arterii, budowanych w ramach czynów społecznych mieszkańców, przeznaczono 8 mld zł. Środki te wystarczą na utwardzenie zaledwie siedmiu ulic.

Według **Edwarda Dmochowskiego**, dyrektora Miejskiego Zarządu Dróg, potrzeby są znacznie większe. Dotychczas o dofinansowanie zwróciło się ok. 20 społecznych komitetów. By zaspokoić wszystkie potrzeby, należałoby dysponować kwotą ponad 32 mld zł.

Pod koniec maja rozstrzygnięto przetargi na wykonanie pięciu ulic: Radosnej, Halinowskiej, Łamanej, Pomorskiej i Łąkowej. Prace rozpoczną się w przyszłym tygodniu. - Przetarg na ulicę Starachowicką i Bursztynową ogłoszony zostanie z chwilą, gdy społeczne komitety uzupełnią brakującą dokumentację - poinformował nas **Krzysztof Małek** z Wydziału Inwestycji MZD.

- Do realizacji wybieramy tylko te ulice, których mieszkańcy spełnią wszystkie warunki potrzebne do wspólnej inwestycji - wyjaśnia K. Małek. - Komitety z własnych środków muszą wykonać całą infrastrukturę - kanalizację deszczową i sanitarną, instalację elektryczną. Ponadto partycypują w kosztach układania samej nawierzchni. Granica inwestowania w tę ostatnią inwestycję jest płynna. Zależy od długości ulicy i poniesionych wcześniej nakładów na infrastrukturę. Są to jednak dość pokaźne kwoty: 200 - 250 mln starych zł. Jeśli wszystkie te warunki zostaną spełnione, nic nie stoi na przeszkodzie, aby MZD przyjął wniosek do realizacji.

ALEKSANDER KORNATOWSKI

Fot.: M. Skorupa

Telefonowali do nas

- Rachunek za gaz, który otrzymałem w styczniu, jest już nieczytelny. Powiedziałem to inkasentowi, a on mi poradził, żebym przeczytał instrukcję na odwrocie. Rzeczywiście napisano tam, żeby przechowywać rachunki w chłodnym i zaciemnionym miejscu, zamknięte - wtedy wytrzymają 5 lat. Powinienem więc chyba obok bloku wykopać dół i w wodoodpornej gilzie zakopać pokwitowanie zapłaty...

Marian Kozicki, ul. Świętokrzyska

Od redakcji: O sprawie tej pisaliśmy już wcześniej. Zakłady Gazownicze obiecywały nawet, że wprowadzą bardziej trwałe blankiety pokwitowań. Po telefonie naszego czytelnika sądząc, na obietnicach się skończyło. Chrońmy więc te blankiety, bo gazownia jeszcze po trzech latach może się upomnieć o, jej zdaniem, zaległe pieniądze. Jeśli ma tak samo nietrwałe dokumenty księgowe, doliczy nam odsetki i pójdziemy z torbami. **(woj)**

Volvo bada rynek

Współpracę przy odtwarzaniu taboru samochodowego zaproponowali miastu przedstawiciele koncernu Volvo. Z prezydentem Kazimierzem Wlazło i dyrektorem Zarządu Transportu Miejskiego spotkał się wczoraj m.in. Raimo Grönreeos, szef koncernu ds. współpracy z zagranicą.

Zdaniem uczestników spotkania, wczorajsze rozmowy należy traktować jako „wstępne rozeznanie rynku". Szwedzi zaproponowali sprzedaż swoich autobusów. W grę wchodzą zakupy ratalne bądź inna forma nabycia. Jak się dowiedzieliśmy, mówiono o długoletniej współpracy, ale spotkanie nie zakończyło się żadnymi konkretami. **(kor)**

http://sbc.wbp.kielce.pl/dlibra