ob 1309/95

Słowo ludu

NAD WISŁĄ I KAMIENNĄ

KIELCE – RADOM – TARNOBRZEG WTOREK 22 SIERPNIA 1995 R.

350–400 NR INDEKSU ROK XLV NR 193 (13897) CENA 45 gr (4500 zł)

EGZEMPLARZ OBOWIĄZKOWY WBP w Kielcach

W HSW popłynęła szlachetna stal

Tanie odlewanie

Wczoraj w Hucie „Stalowa Wola", w obecności m.in. marszałka Sejmu, Józefa Zycha, ministra przemysłu Klemensa Ścierskiego uroczyście otwarto linię do ciągłego odlewania stali (COS). Jest to największa inwestycja w województwie tarnobrzeskim od lat osiemdziesiątych.

COS pozwoli na odlewanie rocznie 210 tys. ton wysokiej jakości stali stopowych dla przemysłu zbrojeniowego, chemicznego i do produkcji łożysk tocznych. Możliwa będzie produkcja ponad 100 gatunków stali, w tym kwaso- i żaroodpornych oraz nierdzewnych. Stali o takich parametrach nie uzyskiwano dotąd w Polsce. W następnych latach modernizacja Zakładu Hutniczego będzie kontynuowana. Ambicją zarządu jest uzyskanie na produkowaną stal europejskiego certyfikatu jakości ISO 9000.

W porównaniu do dotychczasowej technologii zmniejszy się o ok. 20 proc. zużycie energii elektrycznej i w podobnym stopniu wzrośnie wydajność procesu. Dzięki automatyzacji poprawi się także bezpieczeństwo i warunki pracy hutników.

Urządzenia COS uruchomione zostaną w tym roku także w Hucie „Łabędy" oraz w Hucie „Katowice", gdzie trwa montaż linii o największej na świecie wydajności – 1,6 mln ton. W krajach Europy Zachodniej niemal cała stal produkowana jest w procesie ciągłego odlewania. W Polsce stanowi to jak dotąd niewiele ponad 10 proc. produkcji. **Rozpoczęte inwestycje dają nam szansę wejścia do pierwszej piątki europejskich producentów.**

Urządzenia do COS dotarczyła niemiecka firma „Mannesmann Demag", która także uruchomiła linię. Koszt całej inwestycji wyniósł 240 mld starych zł. Został on w całości sfinansowany z kredytu inwestycyjnego udzielonego przez lubelski Bank Depozytowo-Kredytowy. Spłata, łącznie z obsługą odsetek, ma wynieść ok. 400 mld. Poręczenie rządu na 60 proc. udzielonego kredytu uzyskano dopiero w ubiegłym roku, po ugodzie zawartej z wierzycielami i po urealnieniu poziomu zadłużenia HSW. **(pas)**

W sezonie praca się znajdzie

ROBOTNIK DEFICYTOWY

Poszukiwani pracownicy budowlani i ekspedientki sklepowe. Chętnych niewielu. Niektóre firmy mają kłopoty ze znalezieniem specjalistów. Niewykwalifikowani słabo opłacani. Absolwenci szkół przyjmują każdą pracę.

– Najtrudniej znaleźć blacharzy, dekarzy i glazurkarzy – mówi **Jan Kawak**, dyrektor Przedsiębiorstwa Budowlanego „Kabud". – Chętnych interesuje tylko pensja i ci odchodzą po kilku dniach. Wiedzą, że w sezonie zawsze znajdą pracę.

Wiele firm poszukuje także murarzy i tynkarzy, głównie do pracy poza miejscem zamieszkania. Zainteresowanie nie jest duże choć przedsiębiorstwa dają średnio 8 mln zł pensji. – Część osób odmawia przyjęcia pracy – mówi **Beata Barwinek** z Rejonowego Urzędu Pracy w Kielcach. – Podejrzewamy, że pracują na czarno, za granicą.

Od dwóch tygodni kielecki Oddział „Mostostalu – Export" poszukuje elektryka. – Brakuje nam także spawaczy, ale z tym radzimy sobie sami wysyłając chętnych na kursy – twierdzi **Teodor Fiślak**, członek zarządu oddziału.

Nie ma także nawału chętnych do pracy w Fabryce Urządzeń Odpylających i Wentylacyjnych „Kowent" w Końskich. Na 40 nowych miejsc pracy, które zakład utworzył w ciągu ostatnich 3 miesięcy, nabór miał przebieg spokojny choć dyrekcja spodziewała się tłumów, bo w regionie tym bezrobotnych nie brakuje.

Najwięcej kłopotów ze znalezieniem pracy mają robotnicy niewykwalifikowani. Firmy nie chcą ich zatrudniać, a im samym bardziej opłaca się pobierać zasiłek dla bezrobotnych. – W kilku miejscach proponowano mi pracę na umowę-zlecenie za najniższe stawki – mówi **Piotr Włosek**. – Lepiej opłaca się brać zasiłek i dorobić na lewo.

Kłopoty ze znalezieniem pracy mają jednak przedstawiciele niektórych specjalności. – Jestem informatykiem i już od roku szukam pracy – mówi **Marcin Jaroszka**, który ukończył Politechnikę Świętokrzyską. – Moi koledzy zejęli się handlem, a ja chcę pracować w swoim zawodzie. We wszystkich przedsiębiorstwach pytają o dotychczasowy przebieg pracy, a ja takiego nie mam.

Jak się dowiedzieliśmy w Rejonowym Urzędzie Pracy w Kielcach, kłopoty z zatrudnieniem miało także kilku inżynierów budowlanych, ale oni znając język niemiecki chcieli otrzymać kierownicze funkcje na budowach.

– Większość absolwentów szkół przyjmuje propozycję pracy właśnie dlatego, aby zdobyć niezbędne doświadczenie – mówi Tomasz Małopolski, dyrektor sklepu „Optimus Itech" w Kielcach. – Dostają posady dlatego, że biura pracy refundują część ich wynagrodzeń.

Młodzi bezrobotni dopiero zaczęli szukać pracy. – Wcześniej zrobiłam sobie przerwę na wakacje – mówi **Anna Dołęgowska**, absolwentka liceum ekonomicznego. – Teraz widzę, że tak samo zrobili inni.

DIONIZY KRAWCZYŃSKI

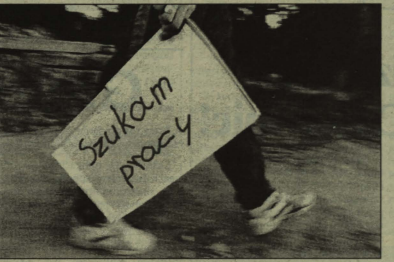

Fot. P. Polak

Konie z Michałowa na aukcji

Oficjalnie i po cichu

Za 200 tysięcy dolarów sprzedano w ubiegłym roku na aukcji w Janowie Podlaskim klacz Kawalkadę ze stadniny w Michałowie. Była to jedna z najdroższych transakcji „końskich" na świecie. W tym roku michałowska stadnina wystawia 24 klacze i tylko 4 ogiery.

Wczoraj w stadninie w Janowie Podlaskim prezentowano konie przeznaczone do sprzedaży na tegorocznej aukcji. Dzisiaj w południe rozpocznie się Polish Prestige 95 – 26 aukcja koni arabskich. Wśród ponad stu wystawianych arabów znajdzie się 12 klaczy ze stadniny w Michałowie k. Pińczowa. Po oficjalnej aukcji przewidziana jest tzw. silent sale – cicha sprzedaż. Michałowska stadnina wystawi w niej również 12 klaczy i 4 ogiery wyścigowe. **(sin)**

Piąty pożar

Wczoraj przy ul. Porzeczkowej na Gutwinie w Ostrowcu spaliło się pół hektara młodnika. W tym rejonie to już piąty pożar w ciągu miesiąca.

Informację o pożarze straż otrzymała po godzinie jedenastej. Na miejsce zdarzenia udały się trzy jednostki. Ogień szybko rozprzestrzeniał się i mógł zaatakować znajdujące się w pobliżu zabudowania. W ciągu godziny udało się go jednak opanować. Wezwane na pomoc samoloty nie zostały już użyte.

Prawdopodobnie przyczyną pożaru było podpalenie. Straty wyniosły tysiąc złotych. **(an)**

W tym roku to już 23 utonięcie

Znowu ofiara Wisły

14-letni Łukasz K. z Polańca utonął w niedzielne popołudnie w Wiśle. Jest to 23 ofiara wody od początku roku w Tarnobrzeskiem. W rzekach i stawach utonęło już 9 dzieci.

Około godz. 17.30 Łukasz K. przepływał od brzegu Wisły do wysepki. Na dzikiej plaży jego zmagania z rzeką obserwowały tłumy ludzi. W pewnym momencie Łukaszowi zabrakło sił. Chciał wrócić do brzegu. Nie dał rady, zaczął tonąć. Na ratunek skoczyło dwóch młodych mieszkańców Kieleckiego. Wydobyli chłopca na brzeg. Reanimacja prowadzona najpierw przez ratujących go, potem przez lekarza z pogotowia nie pomogła. Chłopiec zmarł. **(ska)**

Wiadomości dnia

* **Premier Oleksy oświadczył, że nie zaplanowana podwyżka rent i emerytur we wrześniu jest mało realna** – str. 3
* **Związkowcy jednomyślnie odrzucili rządowy projekt wzrostu płac dla „budżetówki" w 1996 r.** – str. 3
* **Grupa członków Komisji Konstytucyjnej złożyła wotum nieufności wobec Aleksandra Kwaśniewskiego** – str. 3
* **Po samobójczym zamachu na autobus, w którym zginęło kilka osób a około 100 zostało rannych, w Jerozolimie trwały demonstracje antyrządowe** – str. 4
* **W Argunie toczą się zacięte walki rosyjsko – czeczeńskie** – str. 4
* **Administracja USA dała do zrozumienia, że w przypadku fiaska nowej inicjatywy w sprawie uregulowania konfliktu w Bośni, dostarczy broń siłom rządowym w Sarajewie** – str. 4.

Po samosądzie spotkanie w sądzie

Trwa śledztwo w sprawie samosądu, jakiego właściciel jednego z kieleckich sklepów dopuścił się na 19-latku podejrzewanym o udział w kradzieżach. Podejrzany biznesmen wkrótce stanie przed sądem, a na razie wciąż przebywa w areszcie.

– Traktowany jest tak samo jak reszta więźniów, siedzi w kilkuosobowej celi, bo innych nie mamy, co najwyżej możemy dać mu jakąś pracę dla utrzymania psychicznej równowagi – powiedział naczelnik Aresztu Śledczego na Piaskach, **Edward Król**.

– Śledztwo w sprawie samosądu trwa, istnieje podejrzenie, że zamieszanych w pobicie było więcej – powiedział nam wczoraj prowadzący sprawę prokurator **Jacek Szydłowski**. – Właściciel sklepu oskarżony jest o czyn, który kwalifikujemy jako zbrodnię, dlatego zdecydowałem się zastosować areszt tymczasowy.

Prawdopodobnie policji do tej pory nie udało się zidentyfikować młodocianych członków złodziejskiej grupy, która przez ostatnie miesiące dokonywała drobnych kradzieży w sklepach przy ul. Zagórskiej w Kielcach. – W myśl litery prawa właściwie nikt nie może ich aresztować, bo kradzież do kwoty 250 tysięcy starych złotych traktuje się jako wykroczenie, zagrożone co najwyżej kolegium – wyjaśnił nam prokurator Szydłowski. **(zo)**

ORGANIZATOR
Gminny Ośrodek Kultury
Masłów

GMINNY OŚRODEK KULTURY MASŁÓW

WOJEWÓDZKI DOM KULTURY CK KIELCE

BĘDZIE WSPANIAŁY
WEEKEND DLA CAŁEJ RODZINY!!!
„POŻEGNANIE WAKACJI ´95"

* Wybór MISS LATA – CIEKOTY ´95, koncert galowy z udziałem STANISŁAWA TUTAJA i MARKA FIJAŁKOWSKIEGO, grupy FANT
* koncerty zespołów, pary taneczne, pokazy karate, konkursy
* kiermasze przyborów szkolnych, punkty gastronomiczne oraz z napojami „PEPSI" i piwo „ŻYWIEC" oraz wiele innych atrakcji

CIEKOTY, obiekt tzw. Żeromszczyzny, 27 sierpnia 1995 już od godz. 11, koncert galowy godz. 15

Sponsorzy: PEPSI, PANACEUM, ŻYWIEC

Patronat: Słowo ludu, RK

http://sbc.wbp.kielce.pl

Dziecięca przychodnia otwarta

Tlenek całkiem się ulotnił

Wczoraj z dwugodzinnym opóźnieniem ponownie została otwarta Specjalistyczna Przychodnia Dziecięca przy ul. Mickiewicza w Kielcach. „Sanepid" zamknął placówkę w piątek po wykryciu obecności w pomieszczeniach tlenku węgla.

Po przeprowadzeniu wczoraj wczesnym rankiem testów inspektorzy „Sanepidu" stwierdzili, że przebywanie w poradni (pod warunkiem unieruchomienia kotłowni i korzystania z zainstalowanych term) nie zagraża zdrowiu pacjentów i personelu.

Pozostaje jeszcze problem, czy nie powtórzy się podobna sytuacja w sezonie grzewczym, kiedy zaczną pracować piece. Jak jednak zapewnia kierowniczka przychodni **Wiesława Fijałkowska,** do tego czasu awaria w kotłowni zostanie usunięta i poradnia nie będzie miała kolejnej przerwy.

Budynek przy ul. Mickiewicza, aczkolwiek położony w doskonałym punkcie, jest obiektem bardzo starym (jego mury liczą około 100 lat) i nie spełniającym wymogów placówki służby zdrowia. Na jego zły stan techniczny inspektorzy „Sanepidu" zwracali uwagę już w kwietniu br., jednak miasta nie stać na generalny remont. W ubiegłym tygodniu o mało nie doszło do tragedii. Czy trzeba aż dramatu, by pieniądze na zdrowie się znalazły?

BEATA SZCZEPANEK

Lobby importerów wpływa na decyzje ministra?

W spożywczym zakupy dla poliglotów

Minister rolnictwa i gospodarki żywnościowej po raz kolejny odwleka anonsowany od początku 1994 r. obowiązek oznakowania w języku polskim importowanych artykułów spożywczych.

Importowanej żywności bez informacji w języku polskim jest coraz mniej, ale klient nie znający języków obcych nie ma szans na poznanie np. składu surowcowego wielu produktów. Zachęcony atrakcyjnym opakowaniem wciąż nie jest pewien, czy apetycznie wyglądający towar jest przeznaczony dla ludzi czy np. dla psów.

Tymczasem w najnowszym Dzienniku Ustaw ukazało się rozporządzenie ministra przesuwające ostateczny termin umieszczenia informacji o towarze spożywczym w języku polskim z 31 lipca do 31 grunia br. We wcześniejszym, obowiązującym od 15 lipca br. rozporządzeniu wyższej rangi – wydanym przez Radę Ministrów – czytamy: **„Towar przeznaczony do sprzedaży (...) powinien być zaopatrzony w trwale z nim złączoną informację w języku polskim umożliwiającą konsumentowi prawidłowe i pełne korzystanie z towaru".**

– Termin został przesunięty, ponieważ w rezerwach państwowych pozostało wiele nie oznakowanych w języku polskim importowanych artykułów spożywczych, są duże zapasy obandrolowanych już papierosów – wyjaśnia **Maria Ciapińska** z Ministerstwa Rolnictwa i Gospodarki Żywnościowej. – Wiemy o podejrzeniach wpływu na tę decyzję lobby importerów, ale mamy dokumenty na to, że przesunięcie terminu było konieczne dla uniknięcia dużych strat ekonomicznych państwa. O spożywcze–obcojęzyczne pozostałości pytaliśmy w kieleckich hurtowniach. „Alpinex" ma na stanie towary wyłącznie z polskimi etykietami, w „Stockpolu" są jeszcze resztki przetworów warzywnych i gum do żucia, w „Almie" tylko niemieckie czekolady.

W sklepach widać ponadto trudne do zidentyfikowania wina, przyprawy, konserwy i koncentraty spożywcze. W Warszawie, Poznaniu, innych dużych miastach skala zjawiska jest znacznie większa.

Państwowa Inspekcja Handlowa w Kielcach zapowiada kontrole obowiązkowego oznaczenia w języku polskim importowanych towarów przemysłowych. Na kontrolę spożywczych trzeba poczekać do przyszłego roku.

KRZYSZTOF KROGULEC

Dr Lechicki proponuje, „Słowo" patronuje

Organizujemy Muzeum Czarownic!

Każdy region naszego kraju ma coś, co wyróżnia go od innych. Mogą to być: zabytki kultury materialnej, szczególne wydarzenia historyczne i miejsca z nimi związane, wybitni ziomkowie, ukształtowanie geologiczno–geograficzne terenu itp. Ziemia kielecka jest bogata w tego typu pamiątki.

Ale przede wszystkim mamy cudne, wprawdzie niewysokie, lecz nasze kochane Góry Świętokrzyskie ze wspaniałym gołoborzem i Łysicą. Łysica zaś każdemu mieszkańcowi naszego regionu kojarzy się z czarownicami, wiedźmami, sabatami i innymi czrodziejskimi obrzędami.

Na ten temat wiele napisano, temat ten niewątpliwie inspirował i inspiruje pisarzy, malarzy i rzeźbiarzy oraz twórców ludowych. I jestem przekonany, że gdyby zebrać wszystkie rzeźby, obrazy, książki, opowiadania, legendy i gadki ludowe związane z czarownicami i czarami, to powstałaby z nich olbrzymia kolekcja, czyli unikatowe Muzeum Czarownic.

Dlatego też zwracam się z serdecznym apelem do wszystkich mieszkańców Kielecczyzny: przeglądnijcie swoje strychy, biblioteki i szuflady!

Być może leżą tam nieptrzebne rzeźby, obrazy, książki lub inne rzeczy związane z czarownicami i czarami. Przyślijcie je pod adresem: Jan Lechicki, ul. Wiosenna 2 m. 70, 25–534 Kielce.

Mam nadzieję, że z przysłanych eksponatów – wzorem Kowieńskiego Muzeum Diabłów – uda się zorganizować, być może na Św. Krzyżu, stałą ekspozycję, czyli Muzeum Czarownic.

JAN LECHICKI

W sprawach pomysłu utworzenia muzeum można także dzwonić do redakcji pod nr tel. 447–25.

Nadzieja na dodatkowe zyski, strach przed niewypłacalnością

Gminne obligacje

Prawdopodobnie żadna z kieleckich gmin nie wypuści w najbliższych dniach własnych obligacji. Samorządy nie wykluczają jednak takiej możliwości w przyszłości. Na razie przyglądają się i studiują ustawę.

Ustawa „O obligacjach", która weszła w życie w sobotę, daje gminom, miastom i firmom prawo emisji własnych papierów wartościowych. Obligacje mogą mieć charakter prywatny, gdy skierowane są do mniej niż 300 osób, lub publiczny i wówczas konieczna jest zgoda Komisji Papierów Wartościowych (a wypuszczający musi przedstawić prospekt emisyjny). Zabezpieczeniem papierów wartościowych mogą być: hipoteka, zastaw, gwarancje skarbu państwa, NBP, gminy czy banku.

W najbliższym czasie żadna kielecka gmina nie wyemituje obligacji, chociaż samorządy nie wykluczają tego w przyszłości.

– Muszę się zapoznać z warunkami na jakich można wypuszczać obligacje. Dopiero wtedy można będzie coś zdecydować – mówi **Aleksander Bloniarz,** wójt Sitkówki–Nowin, jednej z najbogatszych gmin regionu.

Starachowice już jesienią ub. roku rozważały możliwość emisji obligacji miejskich. – Zastanawialiśmy się, czy nia da się tego połączyć ze sprawami mieszkaniowymi. Chcieliśmy wypuścić obligacje, za które ludzie mogliby wykupić mieszkania, które zajmują – wspomina wiceprezydent miasta **Kazimierz Piotrowicz.** – Ostatnio zarząd nie zajmował się tą sprawą, nie wykluczamy jednak takiej możliwości.

Gminy widzą w obligacjach dodatkowe źródło finansowania, ale podchodzą do sprawy z dystansem. Samorząd w Busku zastanawiał się nad ewentualną emisją, ale decyzji nie podjął. – I prawdopodobnie nie zapadnie ona – mówi wiceburmistrz Buska–Zdroju **Jan Kolodziej.**

– Obligacje to dobre rozwiązanie, ale przy ustabilizowanej gospodarce. W obecnej sytuacji może to być ryzykowne. Radni za kilka lat odejdą, a ktoś będzie musiał ponosić konsekwencje ich decyzji.

Burmistrz Pińczowa **Witold Kania** ma wątpliwości, czy ustawa „O obligacjach" nie jest sprzeczna z przepisami o działalności gospodarczej gmin. – Gminy nie mogą prowadzić działalności gospodarczej wykraczającej poza sferę użyteczności publicznej. Mam wątpliwości czy emisja obligacji tej sfery nie przekracza.

IWONA SINKIEWICZ

Krowy przepadły

Rolnik z Leszczyn, gm. Górno, zgłosił wczoraj policji kradzież dwóch krów.

Najprawdopodobniej złodzieje przyszli nocą i wyprowadzili zwierzęta z obory. Sprawców dotychczas nie ustalono. **(kk)**

Serdeczne podziękowanie przyjaciołom, znajomym oraz koleżankom i kolegom z Wojewódzkiego Urzędu Statystycznego w Kielcach za okazane współczucie, pomoc i udział w ostatniej drodze naszej ukochanej żony, mamy i babci

śp. KRYSTYNY STEFAŃSKIEJ

składa

12443/g **mąż, córka i syn z rodzinami**

Panu dr

PAWŁOWI PODSIADLE

za troskliwą, bezinteresowną opiekę internistyczną w czasie ostatniej choroby mego Ojca

STANISŁAWA ADAMCZYKA

składa serdeczne podziękowanie

12448/g **Grażyna Mrugała**

Z głębokim żalem zawiadamiamy, że 19 sierpnia 1995 r. zmarł Dyrektor ds. Administracyjno–Gospodarczych Zespołu Zakładów Opieki Zdrowotnej Zarządu Służby Zdrowia MSW w Kielcach

inż. KRZYSZTOF CZARNECKI

Wyrazy najgłębszego współczucia Rodzinie składają

Dyrekcja i pracownicy ZZOZ, ZSZ, MSW w Kielcach

12460/g

Podziękowanie

Ordynatorowi Oddziału Zachowawczego IV Szpitala na Czerwonej Górze, personelowi tego oddziału, Spółdzielni „Rzemieślnik" oraz wszystkim, którzy uczestniczyli w ostatniej drodze

śp. WIESŁAWY GUZY

serdeczne podziękowania składa

12449/g **Mąż z Rodziną**

„VISPOL INT." Ltd.
25–520 KIELCE
ul. Targowa 18
tel. (0–41) 435–50,
fax (0–41) 44–282

„VISPOL INT." Ltd.
25–520 Kielce, ul. Targowa 18
SALON SPRZEDAŻY
ul. Krakowska 284
tel. 528–13

bo

Unieważnia się pieczątki powyższej treści

Słowo Ludu

Redaguje zespół. Redaktor naczelny Krzysztof FALKIEWICZ – (tel. 424–80), zastępca red. naczelnego: Andrzej ZAŁUCKI (tel. 459–19), sekretarz redakcji – Grzegorz ŚCIWIARSKI – (tel. 472–55). **Dział reportażu** (459–19), **Dział miejski** (443–45), **Dział ekonomiczno–polityczny** (321–543), **Dział społeczno–kulturalny** (422–63), **Dział łączności z czytelnikami** (501–83), **Dział sportowy** (526–36).
BIURO OGŁOSZEŃ: 448–58, fax 472–51. **Akwizytorzy:** 32–12–79. **ADRES REDAKCJI:** 25–520 Kielce 15 skr. poczt. 47, ul. Targowa 18, fax 46979.
REDAKCJA W RADOMIU: kierownik – Bożena DOBRZYŃSKA (tel. 237–36), 26–600 Radom, ul. Żeromskiego 65, tel. 237–36, 63–20–64, 638–161, fax 281–60. **BIURO OGŁOSZEŃ:** 63–97–88.
REDAKCJA W TARNOBRZEGU: kierownik – Katarzyna SOBIENIEWSKA, 39–400 Tarnobrzeg, ul. Moniuszki 3, tel. (0–15) 23–31–57, **BIURO OGŁOSZEŃ:** (0–15) 23–31–57.
WYDAWCA: EXBUD–13 „Wydawnictwo" sp. z o.o., Kielce, ul. Targowa 18. **DRUK:** EXBUD–Poligrafia SA, Kielce, ul. Górna 21. Prenumeratę przyjmują wszystkie urzędy pocztowe i odziały „Ruch" na terenie województw kieleckiego, radomskiego i tarnobrzeskiego. Redakcja nie zwraca tekstów nie zamówionych. ISSN 0137–9275

Redaktor wydania
Jerzy Kozera
Redaktor depeszowy
Cezary Jastrzębski

http://sbc.wbp.kielce.pl

Wzrost płac w „budżetówce"

Związkowcy odrzucili propozycję rządu

Podczas wczorajszych obrad Komisji Trójstronnej ds. Społeczno–Gospodarczych, związkowcy jednomyślnie nie zaakceptowali rządowej propozycji wzrostu płac dla „budżetówki" na 1996 r. Uważają oni, że podwyżki te powinny być znacznie wyższe. Pracodawcy i związkowcy zyskali zapewnienie strony rządowej co do tegorocznej, jesiennej regulacji płac w sferze budżetowej.

Komisja ma czas do przyszłego poniedziałku na określenie wysokości podwyżek w „budżetówce" na przyszły rok. Jeśli komisja nie osiągnie w tej sprawie porozumienia, rząd sam podejmie decyzję w tej sprawie.

Zdaniem Juliana Srebrnego z „Solidarności", propozycja rządowa jest nie do przyjęcia. Z propozycji rządowej wynika, że płace w oświacie i ochronie zdrowia w najbliższych latach kształtowałyby się na poziomie ok. 75 proc. wynagrodzeń w sektorze przedsiębiorstw. „S" uważa, że te wynagrodzenia powinny być do siebie zbliżone i wobec tego proponuje, by płace dla „budżetówki" w przyszłym roku wzrosły 10 proc. realnie ponad inflację. Tylko to, zdaniem Srebrnego, pozwoli powstrzymać wartościowych pracowników „budżetówki" przed przechodzeniem do innych sektorów.

Również według Ryszarda Lepika z OPZZ, wzrost wynagrodzeń w tzw. cywilnej sferze budżetowej, który rząd zaproponował w wysokości 2 proc. w przyszłym roku, jest nie do przyjęcia, gdyż w sektorze przedsiębiorstw płace będą rosły szybciej. Szybciej też mają rosnąć płace w całej „budżetówce" (o 4,3 proc.), a nawet realny przyrost rent, emerytur miałby być większy, bo na poziomie 2,5 proc., w takim razie tylko oświata i zdrowie miałyby płace malejące w przyszłym roku. OPZZ nie określiło jeszcze, jaki wskaźnik wzrostu satysfakcjonowałby związkowców. Podobne stanowisko zaprezentowały związki branżowe.

Zdaniem wiceministra pracy Andrzeja Bączkowskiego, właściwe negocjacje nt. przyszłorocznego wzrostu płac w „budżetówce" rozpoczną się w najbliższy czwartek. Wcześniej zbierze się zespół problemowy, który dokona oceny kształtowania się inflacji i wzrostu płac w br. i spróbuje wypracować do 25 bm. propozycję formy trzeciej tegorocznej podwyżki dla sfery budżetowej.

Bączkowski zapewnił, że styczniowe porozumienie płacowe zostanie dotrzymane. Podkreślił, że bez względu na formę wypłaty tej podwyżki wejdzie ona do bazy wynagrodzenia w tym znaczeniu, że ta dodatkowa wypłata jesienna podwyższy przeciętne średniomiesięczne wynagrodzenie w 1995 r.

Srebrny z „S" przypomniał, że w porozumieniu styczniowym wszyscy partnerzy społeczni zgodzili się, że podwyżki wynikające z tego porozumienia powinny nastąpić w formie podwyżki płacy zasadniczej i pozostałych składników wynagrodzenia. **(PAP)**

Renty i emerytury

Ministerstwo przestrzega przed podwyżką

W związku z wypowiedziami o możliwości przeprowadzenia od września nie zaplanowanej w budżecie podwyżki emerytur i rent Biuro Prasowe Ministerstwa Finansów oświadczyło, że Fundusz Ubezpieczeń Społecznych „od dłuższego czasu działa w warunkach poważnego deficytu środków" i nadal wymaga dotacji z budżetu państwa.

Komunikat resortu finansów stwierdza, że w związku z tym realizacja postulowanej podwyżki „powinna być rozpatrywana w warunkach całego budżetu, a nie tylko w wydatkach funduszu". Ministerstwo przypomniało, że w ustawie budżetowej na br. przewidziane były tylko dwie waloryzacje świadczeń – marcowa i grudniowa.

Resort finansów podkreślił ponadto, że „rozpatrując kwestię dodatkowych, nie planowanych wcześniej podwyżek emerytur i rent" (...), pamiętać należy o zobowiązaniach rządu w stosunku do sfery budżetowej, która ma otrzymać trzecią w tym roku podwyżkę" – zgodnie z porozumieniem gwarantującym wzrost płac dla tej sfery o 6 punktów procentowych ponad realną inflację.

W komunikacie stwierdza się, że na podwyżkę wynagrodzeń pracowników „budżetówki" niezbędne są dodatkowe środki ponad te, jakie zaplanowano w ustawie budżetowej, a z kolei – zgodnie z prawem budżetowym – Fundusz Ubezpieczeń Społecznych może otrzymać dotację niższą niż to zostało zaplanowane w budżecie, jeżeli ma wydatki mniejsze od planowanych. Według resortu, w wyniku marcowej i grudniowej waloryzacji i tak „nastąpi realny wzrost emerytur i rent, choć nieco niższy niż wzrost płac w całej gospodarce narodowej".

Jak informuje komunikat, przewiduje się, że w br. dotacja budżetowa dla ZUS - wraz ze środkami na zasiłki rodzinne i pielęgnacyjne – wyniesie 8 mln 232 tys. zł, czyli przeszło 82,3 bln starych zł.

Ministerstwo skrytykowało twierdzenie, że Fundusz Ubezpieczeń Społecznych mógłby zrealizować nie planowaną wcześniej podwyżkę emerytur i rent od września, ponieważ dysponuje odpowiednimi środkami.

Prezes ZUS Anna Bankowska wystąpiła 19 bm. do premiera Józefa Oleksego z wnioskiem o podwyżkę świadczeń o ok. 10 proc. od września. Uzasadniła to tym, że wskaźnik wzrostu przeciętnego wynagrodzenia, od którego zależy ustawowa waloryzacja świadczeń, był niewiele niższy od wymaganego do przeprowadzenia takiej operacji. Bankowska zapewniła, że ZUS byłby w stanie sfinansować skutki podwyżki w ramach planu finansowego, zatwierdzonego ustawą budżetową na br. Decyzję w tej sprawie podejmie dzisiaj rząd.

Wczoraj przed południem premier oświadczył, że w obecnej sytuacji budżetu państwa taka podwyżka rent i emerytur jest mało realna. Minister pracy Leszek Miller uchylił się od zajęcia stanowiska, podkreślając, że przed decyzją rządu każda wypowiedź jest przedwczesna, gdyż może rozbudzić lub też ostudzić nadzieje 9 mln emerytów i rencistów. (PAP)

Przed rozpoczęciem obrad KSPRM minister pracy Leszek Miller podkreślił, że co prawda – jak wynika z sondaży – 34 opinii publicznej w Polsce ma krytyczne nastawienie do rządowego projektu reformy ubezpieczeń społecznych, jednak jedynie 19 proc. społeczeństwa wie, na czym mają polegać proponowane zmiany.

„Zdecydowana większość wypowiedzi opiera się na wrażeniach, a nie na gruntownej znajomości projektu" – powiedział 21 bm. Miller. Minister zwrócił przy tym uwagę, że opinie negatywne nie dotyczą całości dokumentu, ale krytykowane są poszczególne zawarte w nim propozycje.

Jaka reforma ubezpieczeń

Rząd rozesłał swój projekt do zaopiniowania 72 organizacjom związkowym, emerytkim i organizacjom pracodawców. Dotychczas napłynęły 34 odpowiedzi. Na pozostałe Rada Ministrów poczeka do końca września i wówczas podejmie ostateczną decyzję w sprawie realizacji reformy. W poniedziałek KSPRM ocenił dotychczasowy stan konsultacji społecznych. **(PAP)**

L. Wałęsa w Bielsku-Białej:

Reformy utknęły w pół drogi

„Reformy polskie utknęły w pół drogi, bo „do władzy wrócili ludzie o PRL–owskim rodowodzie. Trzeba więc powrócić do posierpniowych ideałów i wspólnie doprowadzić do zwycięstwa. Może to już nasza ostatnia szansa" – powiedział 21 bm. w Bielsku–Białej prezydent Lech Wałęsa na spotkaniu z byłymi i obecnymi działaczami NSZZ „S" z okazji 15–lecia związku.

Dodał, że wstydzi się swoich nie zrealizowanych programów wyborczych i dlatego chce ponownie zostać prezydentem. Jednak oczekuje, że społeczeństwo „da mu nie jak dotychczas 5 proc., ale co najmniej 20–proc. większość w parlamencie.

Dodał: „moja dzisiejsza pozycja jest hańbą dla mnie i dla was". Jednak, jak zapewnił, „90 proc. tego o co obwinia mnie naród, to nie moja wina. Chcę, żeby mnie oceniano za pracę. W kampanii prezydenckiej pokażę, co zrobiłem i co jeszcze mogę zrobić". **(PAP)**

Oleksy z Okońskim o Wileckim

Premier Józef Oleksy oczekuje w tym tygodniu od ministra obrony narodowej, Zbigniewa Okońskiego, stanowiska w sprawie publicznych wystąpień generalicji polskiej – poinformowała 21 bm. rzecznik rządu Aleksandra Jakubowska.

Według niej, do rozmowy premiera Oleksego z ministrem Okońskim dojdzie prawdopodobnie jeszcze przed wtorkowym posiedzeniem rządu. **(PAP)**

Ponad 160 kobiet odjechało w poniedziałek rano pociągiem Warszawa–Pekin na IV Światową Konferencję Kobiet Fot. PAP/CAF

Zakopiański festiwal górali świata

Zakopane zamieniło się w niedzielę w... góralską wieżę Babel: na rozpoczęty w tym dniu XXVII Międzynarodowy Festiwal Folkloru Ziem Górskich przybyły zespoły z Czech, Dagestanu, Francji, Gwatemali, Hiszpanii, Japonii, Rumunii, Słowacji, Szwajcarii, Włoch. Zjawili się także górale zza Wielkiej Wody – polonijny zespół „Dujawica" z Chicago.

Zakopiański festiwal niezmiennie od 1968 r. zachowuje formę konkursu, a zespoły rywalizują o złote, srebrne i brązowe „Ciupagi".

Konkursowe występy rozpoczęły się wczoraj i potrwają do końca tygodnia. **(PAP)**

W Komisji Konstytucyjnej

A. Kwaśniewski na cenzurowanym

Przedstawiciele klubów: senackiego „Solidarność" oraz parlamentarnych: KPN i BBWR wyrazili wczoraj wotum nieufności wobec Aleksandra Kwaśniewskiego jako przewodniczącego Komisji Konstytucyjnej Zgromadzenia Narodowego.

Komisja przyjęła wczoraj rozdział konstytucji o źródłach prawa. Jeszcze przed rozpoczęciem posiedzenia sen. Alicja Grześkowiak zaprotestowała przeciwko wypowiedziom Kwaśniewskiego dla włoskiego dziennika „La Stampa" dotyczącym Kościoła w Polsce. Zgłaszając w związku z tym wotum nieufności, proponowała rozważenie przez Kwaśniewskiego decyzji o zawieszeniu przewodniczenia pracom komisji.

Sen. Grześkowiak poparł pos. Krzysztof Kamiński (KPN). „Uważam, że pan Kwaśniewski wykorzystuje funkcję przewodniczącego do prowadzenia swojej kampanii wyborczej. Wnioskowałem, by na następnym posiedzeniu komisji zrezygnował z tej funkcji. Jeśli tego nie uczyni, przedstawiciele „S", KPN i BBWR zrzekną się przewodniczenia podkomisjom.

„Tak jak wcześniej mówiłem, w momencie ogłoszenia terminu wyborów podejmę decyzję co do możliwości mojej dalszej pracy w Komisji Konstytucyjnej" – powiedział Kwaśniewski w rozmowie z dziennikarzami. **(PAP)**

STOLLWERCK

Czołowy producent wyrobów czekoladowych w Niemczech, wieloletni eksporter swoich wyrobów na rynek polski (Alpen, Gold, Nussbeisser) poszukuje na rejon kielecki kandydatów na stanowisko

AREA SALESMAN

Od kandydatów oczekujemy:
* prawa jazdy kat. B
* doświadczenia w dystrybucji produktów spożywczych
* łatwości nawiązywania kontaktów z ludźmi
* dyspozycyjności
* miejsce zamieszkania Kielce i okolice
* telefon

Pracownikom oferujemy:
* pracę w nowoczesnej i dynamicznej firmie
* stałe atrakcyjne wynagrodzenie

C.V. wraz z aktualną fotografią i listem motywacyjnym prosimy przesłać na adres biura firmy:
STOLLWERCK POLSKA sp. z o.o.
Jankowice, ul. Poznańska 50
62–080 Tarnowo Podgórne

1093/k

http://sbc.wbp.kielce.pl

Krótko ze świata

Nowa Zelandia oskarża Francję

Nowa Zelandia złożyła wczoraj skargę przeciwko Francji w Międzynarodowym Trybunale Sprawiedliwości w Hadze, w celu uniemożliwienia temu krajowi przeprowadzenia prób nuklearnych na atolu Mururoa, które mają być wznowione od września br.

Ambasador Nowej Zelandii w Hadze, pani Hillary Ann Willberg, złożyła odpowiednie dokumenty przed najwyższą instancją sądową ONZ, zgodnie z wcześniejszą zapowiedzią jej rządu. Celem tej skargi jest wznowienie sprawy z 1973 r. dotyczącej negatywnego wpływu francuskich prób nuklearnych na atmosferę, którą sędziowie z Hagi odłożyli w 1974 r. ad acta, nie wypowiadając się w tej kwestii – powiedziała ambasador Nowej Zelandii. **(PAP)**

Scotland Yard przesuwa siły

Od czasu wejścia w życie rozejmu z IRA (31 sierpnia 1994 r.), liczebność oddziałów antyterrorystycznych Scotland Yardu została zmniejszona o 20 proc. - informuje wczorajszy „The Guardian", powołując się na źródła policyjne i służb bezpieczeństwa. Po tej redukcji w Scotland Yardzie pozostało 100 oficerów antyterrorystycznych.

„The Guardian" pisze, że podobne działanie świadczy o przesunięciu priorytetów. Na płaszczyźnie międzynarodowej jest to obecnie walka z „potencjalnym terroryzmem" z Bliskiego Wschodu, Turcji (Kurdowie) oraz byłej Jugosławii, a w kraju – walka z ekstremistycznymi ugrupowaniami obrony praw zwierząt, które używają przemocy w realizowaniu swoich celów oraz zwalczanie „ewentualnych grup fanatyków w rodzaju japońskiej sekty, używających śmiercionośnego gazu w miejscach publicznych". **(PAP)**

Parada dudziarzy

Przemarsz 150 zespołów dudziarzy ulicami Edynburga przyciągnął największe tłumy ludzi w tym mieście od czasów zakończenia II wojny światowej.

Ulice w centrum miasta wyłączono na 12 godzin z ruchu kołowego, aby przemaszerować nimi mogło blisko trzy tysiące dudziarzy, którzy zjechali do Edynburga na międzynarodowy festiwal sztuki z USA, Australii, Francji, Kanady i Chile. **(PAP)**

B. Bardot w obronie fok

Znana francuska aktorka Brigitte Bardot, która jest obecnie zaangażowana w walkę o ochronę zwierząt, w ostrym liście do szefa rządu Namibii Sama Nujomy zaprotestowała przeciwko już rozpoczętej akcji zabijania 17.250 tysięcy fok na wodach Atlantyku.

W opublikowanym wczoraj przez lokalną prasę liście, Bardot określiła tę akcję jako straszliwą masakrę, która jest jeszcze bardziej odrażająca, ponieważ przeprowadza się ją pod fałszywym pretekstem rzekomo zbyt dużej liczby fok. Rząd Namibii, państwa położonego w południowo-zachodniej Afryce, wydał 7 sierpnia br. pozwolenie na zabicie 13 tys. młodych fok i 4 tys. samców. W zeszłym roku 200 tys. zwierząt padło z głodu. **(PAP)**

Samobójstwo przestępczej pary

Para przestępców, 36-letni Timmy Pease i 32-letnia Kim Osborn, poszukiwana przez policję za liczne kradzieże, wolała zastrzelić się niż poddać po pościgu drogami Arizony na dystansie ok. 160 km.

Przestępcom udało się ominąć kilka ustawionych zapór, spychając dorowu licznych przygodnych automobilistów. W końcu zapora, ustawiona przez policję w odległości 130 km od Phoenix, zmusiła ich do skrętu w polną drogę, gdzie popełnili samobójstwo strzałem w głowę. **(PAP)**

● Bomba w autobusie w Jerozolimie ● Demonstranci nawołują: „Śmierć Arabom" ● Arafat potępia ● Izrael blokuje Cisjordanię

Niepokoje po zamachu

Setki Izraelczyków demonstrowały wczoraj przeciwko „arabskiemu terroryzmowi" i izraelskiemu rządowi na miejscu zamachu bombowego na autobus miejski w Jerozolimie. Doszło do starć z policją. W zamachu zginęło co najmniej 6 osób, a ok. 100 odniosło rany.

Demonstranci, wśród nich działacze skrajnej prawicy, nie dopuścili do głosu prezydenta Izraela Ezera Weizmana i obrzucili obelgami ministra policji Mosze Szahala.

„Przyszedłem, żeby być z wami i błagać was o zachowanie zimnej krwi" – zaczął mówić prezydent Weizman, któremu przerwano okrzykami „Śmierć Arabom!" i „Nie chcemy tego pokoju!". Po bezowocnych próbach przemówienia do demonstrantów, prezydent musiał opuścić miejsce zamachu.

Przywódca OWP Jaser Arafat potępił zamach.

Do zamachu przyznała się ekstremistyczna organizacja palestyńska Islamski Ruch Oporu Hamas. Anonimowi przedstawiciele Hamasu przekazali tę informację w rozmowach telefonicznych, m.in. z arabską sekcją radia izraelskiego i z biurem agencji France Presse w Jerozolimie.

„Całkowicie potępiam ten zamach i nie mogę zaakceptować działań terrorystycznych" – oświadczył Arafat grupie dziennikarzy w Gazie, dodając, iż pragnie, by zamach nie wpłynął na toczące się rokowania palestyńsko-izraelskie nt. rozszerzenia autonomii palestyńskiej.

W związku z zamachem Izrael wprowadził wczoraj rano blokadę okupowanej Cisjordanii i autonomicznej Gazy.

Rzecznik armii izraelskiej oświadczył, że „począwszy od tego ranka Zachodni Brzeg jest zamknięty do odwołania".

Podkreślił, że żaden Palestyńczyk z Cisjordanii zatrudniony w Izraelu nie zostanie wpuszczony. Również pracownicy z Gazy nie zostali dziś wpuszczeni do Izraela. **(PAP)**

Akcja ratunkowa po zamachu Fot. PAP-CAF

Rosja – Czeczenia

Walki w Argunie

Mimo wcześniejszych zapowiedzi, że bojowcy czeczeńscy wyrazili gotowość opuszczenia bez walki zajętego przez siebie posterunku milicji w Argunie, napływają stamtąd informacje o walkach z oddziałami rosyjskimi.

O tym, że Czeczeńcy chcą się wycofać i oddać broń wojskom rosyjskim poinformował minister prasy i informacji w rządzie Dżochara Dudajewa Mowładi Udugow.

Szef czeczeńskiego Sztabu Generalnego Asłan Maschadow odbył w poniedziałek po południu drugie spotkanie z bojowcami i właśnie wtedy poinformowali go, że zamierzają zaprzestać oporu. Maschadow poinformował o tym natychmiast rosyjskiego komendanta wojskowego Iwana Iwanowa. Strona rosyjska skierowała w rejon Argunu kolumnę pojazdów wojskowych i oświadczyła, że użyje siły dla „odblokowania" sytuacji.

Przewodniczący delegacji rosyjskiej na rozmowy w Groznym Chozachmed Jarichanow wyraził ubolewanie, że do incydentu w Argunie doszło w przededzień ewentualnego wznowienia rozmów.

Asłan Maschadow, Chozachmed Jarichanow i Mowładi Udugow udali się z Argunu do Groznego na spotkanie z dowódcą wojsk rosyjskich w Czeczenii Anatolijem Romanowem.

Czeczeńscy bojownicy uwolnili w poniedziałek po południu 4 milicjantow, przetrzymywanych w charakterze zakładników. **(PAP)**

Ponad 60 osobom w Preston, mieście w północno-zachodniej Anglii, nad którym przesunęła się chmura chemikaliów, trzeba było udzielić wczoraj pomocy lekarskiej.

Większość z nich uskarżała się na podrażnienia dróg oddechowych i oczu. Podrażnienia były wywołane chemikaliami, które przedostały się do atmosfery na skutek eksplozji pojemnika z ciekłym gazem w pobliskich zakładach chemicznych. Zanim toksyczna chmura przesunęła się znad miasta w stronę morza, władze lokalne w Preston zaleciły mieszkańcom pozostanie w domach i szczelne zamknięcie okien. Ogłoszono również alarm policyjny. Do wybuchu ciekłego gazu, który wyparował do atmosfery doszło najprawdopodobniej na skutek fali upałów, która od dwóch miesięcy trapi Anglię. **(PAP)**

W Anglii

60 ofiar chmury chemikaliów

O ile plan pokojowy zawiedzie

USA wyślą broń Bośniakom?

Administracja prezydenta Billa Clintona dała do zrozumienia swoim sojusznikom w Europie, że w przypadku fiaska nowej inicjatywy w sprawie uregulowania konfliktu w Bośni, dostarczy broń siłom rządowym w Sarajewie oraz przeprowadzi ich szkolenie – podała agencja AFP, cytując najnowszy numer tygodnika „US News and World Report".

To ostrzeżenie jest „jednym z punktów tajnych dyskusji", przeprowadzonych przez doradcę Clintona ds. bezpieczeństwa narodowego Anthony Lake a podczas jego podróży po Europie, w czasie której przedstawił nową amerykańską inicjatywę w sprawie Bośni – twierdzi gazeta, powołując się na wysokiego przedstawiciela administracji. W przypadku niepowodzenia inicjatywy, prezydent USA będzie próbował przekonać Radę Bezpieczeństwa ONZ, aby zniosła embargo na broń dla Bośni.

Stany Zjednoczone będą też wówczas działać na rzecz utworzenia nowych sił międzynarodowych, które wspomogłyby bośniackie oddziały rządowe. W przypadku serbskiego ataku, siły serbskie zostaną zbombardowane. Treść i warunki nowej inicjatywy nie zostały oficjalnie ujawnione. Sarajewski tygodnik „Oslobodenje", który przedstawił w niedzielę 7 punktów planu podał, że w przypadku odrzucenia propozycji Waszyngton jednostronnie zniesie embargo na broń dla armii bośniackiej.

Jeśli te informacje potwierdzą się – pisze agencja AFP – oznaczać będą zwrot w oficjalnym stanowisku administracji amerykańskiej. **(PAP)**

Dziecięca strzelanina

10-letnia mieszkanka Hollywood do tego stopnia rozzłościła się na swego 3-letniego brata podczas gry komputerowej, że wyciągnęła ze skrytki pistolet ojca i strzeliła do niego. Chłopiec przeszedł operację i przeżył. **(PAP)**

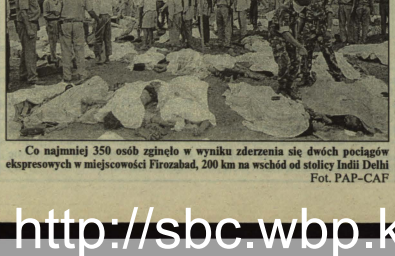

Co najmniej 350 osób zginęło w wyniku zderzenia się dwóch pociągów ekspresowych w miejscowości Firozabad, 200 km na wschód od stolicy Indii Delhi Fot. PAP-CAF

W Niemczech

Związki na odległość

Systematycznie zwiększa się liczba niemieckich par, które żyją oddzielnie w różnych miastach. Wykazała to ankieta przeprowadzona na zlecenie miesięcznika „Elle" w Monachium. 58 procent par zdecydowało się na ten krok ze względów zawodowych, przy czym 85 procent z nich ma zamiar utrzymywać związek na dystans przez co najmniej dwa lata. Połowa związków na odległość ulega rozpadowi. **(PAP)**

Oficer SS lepszy niż Hitler

Zdrada Ewy Braun

Towarzyszka życia Adolfa Hitlera Ewa Braun miała romans z oficerem SS, którego spotkała na początku 1944 r. w Berchtesgaden – twierdzi wysokonakładowy dziennik niemiecki „Bild", powołując się na tajne archiwa radzieckie.

Według dziennika, oficer SS Otto Fegelein, znany flirciarz, ożenił się w końcu na rozkaz swego dowódcy Heinricha Himmlera z siostrą Ewy Braun – Gretl, aby móc pozostać w pobliżu tej, którą kochał.

Na krótko przed klęską III Rzeszy Fegelein próbował przekonać Ewę Braun, by uciekła z nim porzucając Hitlera, który schronił się w swoim bunkrze w Berlinie. Ewa Braun nie ośmieliła się jednak tego zrobić – dodaje gazeta w piątkowym wydaniu.

Hitler, którego doszły słuchy o tej historii, w kilka godzin później kazał rozstrzelać Fegeleina w ogrodzie kancelarii Rzeszy. Hitler wziął ślub z Ewą Braun 29 kwietnia, a następnego dnia oboje popełnili samobójstwo. **(PAP)**

http://sbc.wbp.kielce.pl

Zbrodnia katyńska

Materiały dla Rosjan

Zastępca prokuratora generalnego Stefan Śnieżko przekazał prokuraturze rosyjskiej, prowadzącej śledztwo w sprawie zbrodni katyńskiej, kolejne materiały uzyskane w drodze pomocy prawnej przez polską prokuraturę. Zdaniem Śnieżki, śledztwo to zakończy się być może na przełomie roku.

„Przekazaliśmy protokoły przesłuchań kilkuset osób, głównie rodzin obywateli polskich pomordowanych po 1939 r. na dawnych kresach wschodnich" – powiedział Śnieżko 20 bm. po powrocie z Moskwy dziennikarzowi PAP. Materiały te mają pomoc w ustaleniu okoliczności wymordowania kilku tysięcy Polaków, miejsc ich pochówku oraz identyfikacji ofiar. Według Śnieżki, znane są nazwiska 3,5 tys. osób z tzw. listy ukraińskiej, obecnie trwają ustalenia co do tzw. listy białoruskiej.

Właśnie ustalenie okoliczności mordu na Polakach na Białorusi i Ukrainie, miejsc ich grobów oraz nazwisk ofiar jest teraz najważniejszym zadaniem prokuratury białoruskiej i ukraińskiej, które – razem z polską – współdziałają w dochodzeniu prowadzonym przez Rosjan. Zdaniem Śnieżki, „możliwości dowodowe" na obszarze Rosji w zasadzie już się wyczerpały, zatem od ustaleń prokuratury białoruskiej i ukraińskiej zależy termin zakończenia całego śledztwa. Śnieżko uważa, że mogłoby to nastąpić na przełomie roku, choć zastrzega, że w tak złożonym śledztwie trudno jest cokolwiek przewidywać. **(PAP)**

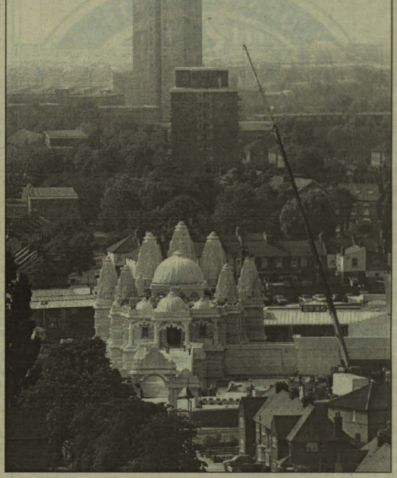

Na londyńskim przedmieściu Neasden otwarto największą poza granicami Indii świątynię hinduską. Świątynię wzniesiono z włoskiego marmuru, bułgarskiego wapienia i indyjskiego drewna. Wszystkie surowce zostały wysłane do obróbki do Indii i stamtąd w częściach odesłane do Neasden do zmontowania.
Fot. PAP/CAF

Do popłatniejszych zawodów

Odchodzą sędziowie

Do końca I półr. br. w sądach rejonowych apelacyjnych i wojewódzkich pracowało ok. 6,5 tys. sędziów. W ciągu 6 miesięcy br. z pracy odeszło 75 sędziów. Odchodzą głównie do lepiej płatnych zawodów prawniczych: do firm, banków, zakładają własne kancelarie prawnicze – powiedział Andrzej Cubała, rzecznik prasowy ministra sprawiedliwości.

Przykładowo, po podwyżce z kwietnia 1995 r. sędzia sądu rejonowego mógł zarobić brutto ok. 1,7 tys. zł i jest to jedyny dochód jaki otrzymuje sędzia rejonowy. Stanowisko to można zaś objąć dopiero po 2 latach aplikacji zakończonej egzaminem sędziowskim i jeszcze 2 latach asesury – i to tylko wtedy, gdy Krajowa Rada Sądownictwa, na wniosek właściwego zgromadzenia ogólnego sędziów sądu wojewódzkiego, wystąpi o powołanie przez prezydenta RP asesora na stanowisko.

W I półroczu br. z pracy w sądach apelacyjnych zrezygnowało 3 sędziów, z sądów wojewódzkich odeszło 23, a z sądów rejonowych 49 – poinformował Cubała.

Najczęściej sędziowie odchodzą z pracy w dużych okręgach sądowych, gdyż najłatwiej jest tam znaleźć pracę w innym zawodzie prawniczym. W omawianym okresie, w Warszawie z pracy w sądach rejonowych odeszło 8. sędziów, a w Katowicach, Łodzi i Bydgoszczy po 4.

W całym 1994 r. zrzekło się swego stanowiska 125 sędziów i asesorów. Według Cubały podobna tendencja utrzymuje się od kilku lat. Rocznie z pracy w sądach odchodzi ok. 150 prawników – powiedział.

(PAP)

Giełda Papierów Wartościowych

Na parkiecie ciągle nudno

Rozpoczynająca tydzień sesja w minimalnym stopniu pogłębiła spadki kończące tydzień ubiegły. WIG po obsunięciu się o zaledwie 0,3 proc. zatrzymał się tylko o 7,7 pkt. ponad granicą 8,5 tys. pkt. Spadło 16 walorów rynku podstawowego przy 10 wzrostach i 17 kursach nie zmienionych. Wśród spadkowiczów „przewodziło" ESPEBEPE zmniejszając swoje notowania o blisko 10 proc. Niewiele mniej, bo o 9,4 proc. zmalał kurs „Remalen". Wśród firm wzrastających najwięcej powodów do radości mieli akcjonariusze „Stalexportu", którego papiery po wzroście o 6,3 proc. osiągnęły najwyższy kurs w ciągu ostatnich 52 tygodni. Literka G znalazła się również przy Bydgoskiej Fabryce Kabli. Gorsze humory mieli z pewnością posiadacze akcji „Uniwersalu", którego wczorajsza cena 7 zł była najniższa od roku. W dogrywkach lekko przeważała strona podażowa, na 19 ofert sprzedaży przypadło 14 ofert kupna. Sesję zakończono 11 nadwyżkami sprzedaży i trzema nadwyżkami kupna przy obrotach rzędu 43.524 tys. zł. Wśród firm rynku równoległego 5 spadało, 3 rosły, a jedna utrzymała cenę z piątku. Mimo przewagi liczebnej, „spadkowiczów" WIRR nie zmienił się i pozostał przy piątkowej wartości 1.208,2 pkt. Obroty zamknęły się kwotą 2.614 tys. zł. Po 4 ofertach sprzedaży i 3 kupna zostało po jednej nadwyżce. Na parkiecie wiało nudą. Dogrywki sugerują dalszy spadek indeksów, nie wydaje się jednak aby był on wysoki. Nic na razie nie wskazuje na to, aby wakacyjna konsolidacja WIG w okolicach 8,5 tys. pkt. została w najbliższym czasie przełamana.

(wj)

TABELA
kursów akcji
(sesja 21.VIII. – poniedziałek)

Akcje	Kurs (w zł)	Zmiana kursu (w proc.)	Wartość obrotu (w tys. zł)
Agros	28,50	–1,0	249
BIG	1,55 ns	–3,1	547
BPH	81,00	1,3	1.076
BRE	38,50 ns	1,0	1.119
BSK	138,00	0,0	3.371
Budimex	z	–	–
BWR	4,70 nk	–7,8	709
Bytom	51,00 ns	–1,9	167
Debica	32,60	0,0	785
Elektrim	8,00	0,0	2.353
Espebepe	21,80	–9,9	594
Exbud	22,50	0,0	2.524
Irena	30,10	2,0	518
Jelfa	29,00	–2,7	311
Kabel BFK	32,20	3,9	2.031
Kable	26,00	0,0	255
Kredyt B	7,70 ns	2,0	114
Krosno	41,90	0,0	342
Mostalexp	6,00 nk	0,8	583
Mostalwar	6,25	0,8	163
Mostalzab	6,90 ns	0,0	155
Novita	11,50	–4,2	125
Okocim	78,00	–1,3	1.488
Optimus	27,80	–3,8	210
PBR	27,80	1,1	241
Polfkutno	33,60	0,0	103
Polifarb C	11,80 ns	2,6	271
Polifarb W	6,45	–0,8	221
PPA Bank	27,90	–1,8	549
Próchnik	17,80 ns	0,0	224
Rafako	21,00	0,0	1.079
Remak	11,50	–9,4	1.245
Rolimpex	58,00	0,0	2.162
Sokołów	2,35	–0,8	530
Stal Exp	33,60	6,3	5.543
Swarzedz	15,50 ns	0,0	464
Tonsil	18,00 ns	0,0	94
Universal	7,00 ns	–2,1	1.041
Vistula	10,30 ns	0,0	64
Warta	65,00	0,0	5.876
WBK	5,20	0,0	596
Wedel	124,50	0,0	2.178
Wólczanka	25,60	–1,2	70
Żywiec	191,00 nk	–5,9	1.186
Amerbank	28,30	–0,7	722
Domplast	17,30	2,4	92
Drosed	26,10 nk	0,0	292
Efekt	22,10	0,9	839
Elektroex	2,13 ns	–1,8	59
Indykpol	9,50	–2,1	69
Jutrzenka	38,60	–0,5	183
Krakchem	4,90	–1,0	197
Prochem	8,20	2,5	160
Razem			46.138

WIG = 8.507,4 (–0,3 proc.), WIG 20 = 839,8 (0,3 proc.), WIRR = 1.208,2 (0,0 proc.)

Od 190 do 340 kilowatogodzin w przeliczeniu na 1 m kw., marnuje się rocznie w polskich budynkach, tak wielorodzinnych, jak i małych domkach indywidualnych.

W Niemczech takie ubytki energii szacuje się na średnio 100 kWh/1 m kw. rocznie, a w Finlandii są one jeszcze dwukrotnie mniejsze.

Naukowcy z Instytutu Badań Systemowych PAN w Warszawie opracowali komputerową

Oszczędzanie tylko z komputerem?

Kilowaty na straty

metodę analizy bilansu energetycznego w budynkach mieszkalnych, połączoną z zaleceniami dotyczącymi wprowadzenia niezbędnych zmian technologicznych, ulepszenia izolacji, usprawnienia pracy osiedlowych kotłowni itp.

Zdaniem autorów tej metody, przy zastosowaniu nowoczesnych, energooszczędnych materiałów i technologii, w połączeniu ze zracjonalizowaniem użytkowania energii, straty kilowatów w naszym budownictwie można zredukować nawet do poziomu 50 kWh/1 m kw. budynku rocznie.

(PAP)

Metan bogactwem Górnego Śląska

Około 3–4 mld m. sześć. metanu rocznie będzie można uzyskać z Górnego Śląska – poinformowano PAP w Biurze Koncesji Geologicznych Ministerstwa Ochrony Środowiska, Zasobów Naturalnych i Leśnictwa.

Górny Śląsk staje się największym zagłębiem gazowym w Polsce. Zasoby metanu w pokładach węgla szacuje się na ok. 1 biliona m sześć. Jest to wielokrotnie więcej niż w klasycznych złożach gazu ziemnego w Polsce. W samych tylko czynnych „metanowych" kopalniach węgla zasoby tego gazu określono na 400 mld m. sześć.

Wydobywanie metanu z pokładów węgla jest bardzo opłacalne i bezpieczne ekologicznie. Warstwy węgla nie ulegają zniszczeniu i w przyszłości będą mogły być eksploatowane. Także powierzchnia ziemi pozostaje nienaruszona. Eksploatacja metanu z węglowych pokładów poprawia nasz bilans energetyczny, zwiększa bezpieczeństwo w kopalniach i ogranicza zanieczyszczenia atmosfery.

Na Górnym Śląsku prowadzone są już prace związane z eksploatacją metanu z udziałem firm „Metanel", „Amoco Poland", „Poltex Methane".

Na obszarach perspektywicznych wykonywane są odwierty badawcze i eksploatacyjne. Prowadzi się też prace przy wydobywaniu metanu z czynnych kopalni węgla kamiennego.

(PAP)

Ad libitum

Jak słuchać muzyki? (7)

Czym był romantyczny portret? Artysta, często przez wiele tygodni, studiował malowaną przez siebie osobę. Obserwował ją w różnych porach dnia, w różnym oświetleniu, w różnych sytuacjach życiowych, w różnych nastrojach. Chciał bowiem oddać nie tylko fotograficzne podobieństwo, lecz również „wnętrze", „duszę" swego modela. Przypomnijmy sobie chociażby wspaniały portret Fryderyka Chopina namalowany przez Delacroix. Podobnie postępowali kompozytorzy – nie ograniczali się do czystego malarstwa dźwiękowego, lecz dążyli do zobiektywizowania muzycznego „portretu". Tak robili: Chopin i Schumann, Liszt i Schubert, Brahms i Czajkowski, Wagner, Ryszard Strauss i inni.

Reakcją na owe głębokie „studia charakteru" stał się pod koniec XIX w. Impresjonizm (od słowa „impresja" – wrażenie). Kompozytorzy, na czele z Klaudiuszem Debussy, na wzór malarzy–impresjonistów, uprawiali swoiste malarstwo dźwiękowe posługując się dźwiękami jak kolorowymi punktami łącząc je swobodnie w barwne plamy. Po co? Otóż po to, by ukazywać świat we wszystkich swych przejawach tak, jak wygląda w danej chwili, utrwalać wrażenie, jakie odnieśli oglądając np. „ogrody w deszczu" (a nie w słońcu), „ślady na śniegu" (a nie np. na trawie), „dziewczynę o lnianych włosach" (a nie np. czarnych i kręconych) itp. Kompozytor–impresjonista nie zawsze musiał coś widzieć, by to muzycznie opisać. Mógł sobie tylko wyobrażać. Stąd np. u Debussy ego takie tytuły utworów jak: „Popołudnie fauna", „Zatopiona katedra", „Złote rybki", „Odblaski na wodzie", „Dzwony brzmią przez liście" i wiele, wiele innych. Żeby utrwalać różnorodne, niepowtarzalne obrazy kompozytor musiał mieć do dyspozycji szeroką paletę możliwości dźwiękowych. Obowiązujący przez 300 lat system dur–moll związany z muzyką tonalną okazał się zbyt ubogi i niewystarczający. Dlatego kompozytorzy zaczęli wychodzić poza obowiązujące dotychczas skale dźwiękowe tworząc nowe, dające większe możliwości barwne. Również w zakresie harmonii odeszli od ścisłych zasad klasycznych zestawiającz sobą dźwięki swobodnie i kierując się jedynie własnym smakiem artystycznym.

Słuchając więc utworów impresjonistycznych starajmy się wyobrazić sobie sugerowany przez kompozytora konkretny obraz, podziwiajmy go od malarskiej strony – barwy, światła, kształtów, nasycenia itp. W muzyce impresjonistycznej znajdziemy wiele fragmentów wręcz ilustracyjnych (np. „Złote rybki"). Podziwiajmy więc adekwatność obrazu muzycznego, do obrazu sugerowanego w tytule programowym utworu. Zapomnijmy o zasadach klasycznej formy, klasycznej harmonii i... podziwiajmy! ***MIROSLAW NIZIURSKI***

http://sbc.wbp.kielce.pl

QUALITY MEATS
Constar.
STARACHOWICE

Najlepsze wyroby – tylko z „Constaru"

Wakacje z „Constarem"!

Nie planuj urlopu – my zaplanowaliśmy go dla Ciebie

Szanowni Państwo!

Przypominamy, że do końca konkursu został tylko jeden tydzień – jest to już bardzo mało czasu, ale każdy z Państwa ma jeszcze możliwość wspólnej zabawy z nami.

Konkurs organizowany pod hasłem „WAKACJE Z CONSTAREM" trwa już ponad półtora miesiąca. Ponieważ konkurs rozpoczął się 1 lipca i trwać będzie do końca sierpnia (będzie decydować data stempla pocztowego), przyjmujemy wszystkie listy datowane dokładnie do 31.VIII.1995 r.

Przypominamy Państwu, że warunkiem uczestnictwa w konkursie jest przysłanie pod adresem firmy 5 sztuk etykiet z wyrobów WĘDLINIARSKICH PACZKOWANYCH. Na kopercie należy dopisać: „Constar supersmak".

5 września 1995 roku w siedzibie firmy CONSTAR przy udziale przedstawicieli: Constaru, Radia Kielce i „Słowa Ludu", odbędzie się losowanie wspaniałej nagrody tj. dwutygodniowych wczasów dla dwóch osób w Hiszpanii oraz upominków specjalnych.

Szanowni Państwo – zachęcamy Was bardzo gorąco do udziału w naszym konkursie! Czekają na Was wspaniałe wczasy w gorącej i słonecznej Hiszpanii.

Ole !!!

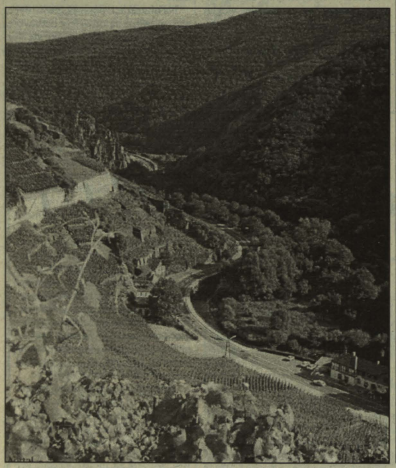

Jedzmy zdrowo

Zdrowie – to zdrowe odżywianie się!

Zdrowie, tężyzna fizyczna i tzw. samopoczucie są w dużej mierze wynikiem sposobu odżywiania się. Fakt ten niezaprzeczalnie potwierdziły i potwierdzają tysiące przykładów zarówno z obserwacji praktycznych, jak i ścisłych badań naukowych przeprowadzonych nad rolą i znaczeniem żywienia dla człowieka.

Tak więc główną troską o zdrowie człowieka jest m.in. zapewnienie mu odpowiedniego, pełnowartościowego wyżywienia. Nie polega to jedynie i wyłącznie na zapewnieniu odpowiedniej ilości artykułów spożywczych, ale również na odpowiedniej ich jakości, umiejętnym wykorzystaniu i zastosowaniu praktycznym.

Mięso i jego przetwory są źródłem białka oraz niektórych witamin, zwłaszcza z grupy „B". Wartość biologiczna białka mięsa, jego strawność oraz przyswajalność jest dość wysoka. Zależy ona jednak w dużym stopniu od sposobu przechowywania i przygotowania gotowych potraw.

W związku z tym chcielibyśmy przedstawić Państwu wypróbowane domowe sposoby konserwowania mięsa, które stosowały nasze babki i prababki, aby podnieść wartości smakowe i odżywcze.

1. ZAPRAWA Z OLEJU I WARZYW

Warzywa umyte, oczyszczone i opłukane należy pokroić w tzw. talarki i wymieszać ze zmiażdżonymi przyprawami oraz olejem. Następnie otrzymaną mieszaninę należy wyrobić ręką tak, aby warzywa wydzieliły sok. Tak otrzymaną zaprawą naciera się i obkłada mięso, które należy przechowywać w chłodnym pomieszczeniu w temperaturze nie wyższej niż + 8 st.C.

Sposób ten stosuje się do mięsa wołowego i baraniny. Chroni on przed zepsuciem na czas jednej doby.

2. PRZECHOWYWANIE MIĘSA W KWAŚNYM MLEKU LUB ZAPRAWIE Z OCTU.

A.

Mięso wołowe i cielęce zalewa się słodkim mlekiem tak, aby jego powierzchnia była zupełnie przykryta. Mleko ulegając procesowi fermentacji czyli „kwaśniejąc" przeciwdziała psuciu się mięsa na krótki czas tj. dwa do trzech dni. Sposób ten przyspiesza dojrzewanie mięsa.

B.

Wołowinę, baraninę oraz dziczyznę przechowuje się w zaprawie z octu.

Zaprawę otrzymuje się przez zagotowanie wody z pokrojoną cebulą i przyprawami oraz połączenie jej z octem. Ostudzoną zaprawą zalewa się mięso, ułożone w kamiennej misce i przechowuje się je 2 do 3 dni w porze letniej, a zimą okres ten można przeciągnąć do 5 dni. W czasie tym mięso ulega „skruszeniu".

3. PEKLOWANIE.

Sposób ten pozwala zakonserwować mięso na okres 8 do 20 dni. Stosuje się go do wieprzowiny, cielęciny, wołowiny. Do peklowania należy sporządzić zalewę, która składa się z soli wymieszanej z saletrą, cukrem i zmiażdżonymi przyprawami oraz wody. Połowę stałych składników zalewy łączy się z wodą – połową zaś naciera się mięso.

Mięso do peklowania należy opłukać. Odcisnąć z wody, osuszyć. Następnie wetrzeć w mięso ze wszystkich stron, połowę składników, mięso ułożyć w kamiennym naczyniu, przycisnąć denkiem z obciążeniem.

Mięso pozostaje 2 dni w pomieszczeniu o temperaturze pokojowej. Pozostałą część składników wymieszać z zimną wodą uprzednio przegotowaną. Po 2 dniach zalać mięso i wynieść je do chłodnego pomieszczenia (4 do 8 stopni C) i w czasie peklowania trwającego 2 do 3 tygodni, co drugi dzień obracać, a cały czas trzymać przykryte w kamiennym naczyniu.

Uwaga: małe kawałki mięsa pekluje się 8 do 10 dni.

Od Państwa

Ciepłe listy

Oprócz otrzymywanych wymaganych etykiet, otrzymujemy od Państwa bardzo „ciepłe" listy – a oto jeden z nich:

Kochani!

Przesyłam 5 (pięć) opakowań z waszych wspaniałych wędlin. Naprawdę, cała moja rodzinka bardzo lubi wszelkie wyroby „Constaru". Mam taką cichutką nadzieję, że tym razem, może uśmiechnie się do mnie szczęście.

Pozdrawiam wszystkich tej świetnej firmy.

K. K.

Przypominamy również wszystkim zainteresowanym konkursem, że nie mogą w nim brać udziału pracownicy „Constaru", ich rodziny oraz pracownicy Agencji.

Lato z grillem!

Chcielibyśmy Państwu polecić wieprzowinę pieczoną na grillu. Przepis podajemy na 8 osób.

Składniki: 1 kg szynki lub schabu bez kości, 2 ząbki czosnku, 1 łyżeczka tymianku, gałka muszkatołowa, sól, pieprz, kilka gałązek pietruszki i selera, sok z 1 cytryny.

Mięso oczyścić, umyć. Czosnek obrać, opłukać, posiekać, rozetrzeć z solą i wymieszać z tymiankiem i gałką muszkatołową oraz pieprzem. Przygotowaną mieszaniną natrzeć mięso, skropić sokiem z cytryny. Gałązki selera i pietruszki umyć, osączyć. Mięso poporcjować i natrzeć przyprawami, po czym piec na grillu około 15 minut. Tak upieczone mięso podawać z gałązkami zieleniny i zestawem surówek.

Życzymy Państwu smacznego!

Kiełbasy drobno rozdrobnione – parówki, parówkowa cieszą się niezmiennie dużym Państwa powodzeniem. Przekazujemy kilka, naszym zdaniem, interesujących przepisów kulinarnych do wykorzystania i oceny.

Parówki ze śliwkami

50 dag parówek tylko z CONSTARU, 20 dag suszonych śliwek, 20 dag wędzonego boczku, 3 – 4 łyżki oleju.

Śliwki namoczyć w wodzie, a gdy napęcznieją, przeciąć wokół i wyjąć pestki. Parówki obrać z osłonek, każdą podzielić na trzy części i ugotować. Obraną, ogrzaną parówkę obłożyć z dwóch stron połówkami śliwek i kawałkami boczku (lub owinąć cienkimi plasterkami boczku) spiąć wykałaczką, zarumienić na oleju.

Dania z parówki

Naleśniki z parówkami

Szklanka mąki, jajko, szklanka wody lub mleka, łyżka oleju, natka pietruszki, 10 parówek wyprodukowanych w CONSTARZE, koncentrat pomidorowy.

Mąkę połączyć z płynem w takiej proporcji, aby uzyskać ciasto o konsystencji śmietany, dodać jajo i olej. Usmażyć placki naleśnikowe i zawinąć w nie parówki. Obsmażyć z dwóch stron. Przed podaniem polać rozcieńczonym koncentratem pomidorowym lub keczupem, posypać pietruszką. Podać z dowolną surówką.

„CONSTAR" SUPERSMAK!

http://sbc.wbp.kielce.pl

Robotnik spod Kielc opowiada o oszukiwaniu legalnego gastaibartera w Niemczech przez polskie firmy

Jak wół za półdarmo

To był luty. Początek sezonu za pasem, a ja bez roboty. Dzień zaczynał się zawsze tak samo – kiosk z gazetami, palcem po ogłoszeniach, może dziś, może dziś... Prawdę mówiąc, zajęcie tu i ówdzie proponowali, ale ja szukałem czegoś ekstra. Dobra robota za dobre pieniądze. W końcu znam się na murarce całkiem nieźle. No i znalazłem – „praca w Niemczech, wysokie zarobki". Przypłaciłem to nerwicą i nauczką, że świat pełen jest kanciarzy.

Wolna amerykanka

Na saksy jeździę od paru lat. Byłem we Francji i u Niemców. Do tego, że nas tamci robią na szaro, już się przyzwyczaiłem. Teraz przekonałem się, że polskie firmy też uprawiają całkowite bandyctwo. Na pierwszy rzut oka – wszystko gra. Człowiek jedzie legalnie, prawo go chroni, a tak naprawdę to reguł nie ma; wolna amerykanka.

Na spotkanie w Kielcach przyszło z ogłoszenia kilkunastu chętnych. Właściciel firmy wybrał pięciu. Obiecał zarobki równe 30 proc. wartości przerobu. Mieliśmy stawiać Niemcowi willę. Do ostatniego dnia nikt nie dostał jednak do ręki umowy. Szef tłumaczył, że załatwia jeszcze jakieś formalności, i że wszystko w komplecie wręczą nam na miejscu.

Robota na okrągło

Robotę zaczęliśmy na początku kwietnia. Wypłata miała być co miesiąc. Kierownik oddziału firmy zawiózł nas na miejsce, do pana Wolfa. Trzech z brygady dostało miejsca w barakowozie przy ulicy, dwóch – w przyzwoicie urządzonej piwnicy. Spanie było za darmo, jedzenie na własną rękę. Robiło się na okrągło, świątek, piątek, po dwanaście, czternaście godzin na dobę. Raz na tydzień wpadał kierownik Malinowski i dawał po pięćdziesiąt, sto marek na jedzenie.

Po miesiącu kierownik przywiózł do podpisania listy płac. Odeszliśmy od roboty, a on popędza – szybciej, szybciej, podpisywać, nie marudzić. Tylko, że tam były czyste rubryki, bez żadnych kwot. Tłumaczył, że to tak z pośpiechu, że pieniądze wkrótce będą, podpisaliśmy. I znów – po sto marek, żeby przeżyć. Próbowaliśmy pytać o rachunki, umowy, jaka jest wartość kontraktu, żeby wyliczyć te 30 proc. Nic nie chciał pokazać. Myśleliśmy już nawet, żeby poskarżyć się niemieckim związkom zawodowym, ale nie było ani czasu, ani pieniędzy, by jeździć i ich szukać.

Nóż na gardle

Dwóch zachorowało. W Polsce szef mówił, że jesteśmy ubezpieczeni, w razie czego Niemcy nas będą leczyć. Na miejscu pytaliśmy kierownika, gdzie pójść do lekarza. Zbył nas. Jeszcze straszył, że jak nie będziemy pracować, to sami zapłacimy za leczenie. Chodziliśmy po mieście i próbowaliśmy, trochę na migi, trochę w łamanej niemczyźnie, pytać o jakąś przychodnię. W końcu się udało. Lekarz dał chorym zwolnienie, ale Malinowski i tak kazał im pracować.

Minął drugi miesiąc, kierownik znów przyjechał z listami płac i znów in blanco. Zaparliśmy się, że w ciemno podpisywać nie będziemy. No to on zagroził, że nawet na jedzenie nam nie da. Gdyby ktoś chciał wracać do domu, to też nie miał za co. Nie było wyjścia, nóż na gardle. Podpisaliśmy. Upominał, że w razie jakiejś kontroli mamy mówić, że pracujemy osiem godzin dziennie. Dom w końcu stanął, zjechaliśmy do kraju, a w kieszeni pusto.

Drgawki z nerwów

Na drugi dzień po powrocie mieliśmy się zgłosić w Kielcach do właściciela firmy po pełną wypłatę. Dzwonię, czy mogę przyjechać i słyszę, że nie, bo pieniędzy nie ma i nie wiadomo, kiedy będą. Czekają, aż im ten Niemiec zapłaci. To się powtarzało kilka razy. Ja tam harowałem jak wół, w sumie ponad 700 godzin, a za to mi w ratach wypłacili niecały tysiąc marek. Wszystko poszło na utrzymanie.

Ostatnio sami zadzwonili, kazali przyjechać, bo są pieniądze i będą płacić. Zapłacili tysiąc z kawałkiem. I to już koniec. Podobno rozliczenia z tym Niemcem nie bardzo im wyszły. Przypadkowo widziałem jeden rachunek - wartość robót tak zaniżona, że uśmiałby się każdy rzeczoznawca. Nigdy się już pewnie nie dowiem, ile tak naprawdę powinienem zarobić. A firma? Działa dalej, oczywiście. Rekrutują następną brygadę.

Zwierzeń gastarbeitera wysłuchał

ARTUR POTACZAŁA

Nazwiska osób opisanych w tekście zostały zmienione.

Polsko-niemiecka umowa gwarantuje naszym robotnikom zatrudnianym w Niemczech płace na poziomie co najmniej minimalnej pensji w Niemczech. Wynosi ona obecnie 2640 marek miesięcznie bez godzin nadliczbowych.

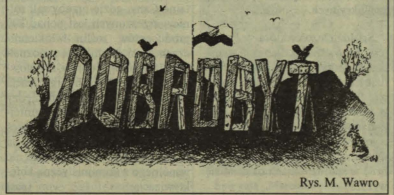

Rys. M. Wawro

Rys. M. Dulęba

Pożyteczne dziwolągi

Leżą często niezauważone na półkach sklepowych. Radełko, łyżka do miodu, nalewak, wałek do pizzy. Czasami nie wiemy do czego służą. A przecież mogą być przydatne.

Jeżeli jesteś matką karmiącą dziecko piersią – wymyślono specjalny biustonosz dla ciebie. Bardzo wygodny i łatwy w użyciu. Posiada „miski" zapinane na haftki. Można je odpinać obydwie naraz (gdy mamy bliźniaki) lub osobne. W każdej chwili dziecko może być nakarmione.

Najwięcej urządzeń dziwnych a pożytecznych jest w sklepach z artykułami gospodarstwa domowego. Można tu znaleźć **radełko,** czyli przyrząd z rączką i zębatym kółkiem na końcu, służy do krojenia ciasta na kluski. Znany mamom, córkom jakby mniej. Istnieje też **skrobak do masła:** jest to tępy nóż w kształcie łopatki. Służy tylko i wyłącznie do rozsmarowywania masła. Dzięki temu nóż do krojenia chleba w naszym domu będzie zawsze czysty, a i dziecko nie skaleczy się przy smarowaniu kanapek.

Jakże często mijamy obojętnie metalowy przyrząd podobny do linijki zgiętej wzdłuż – to **drylownica do ogórków.** Po co się męczyć nożem lub łyżką – kupujesz i drylujesz.

Jedną z najzdrowszych potraw jest miód. A ileż razy mieliśmy z nim kłopot – z normalnej łyżki nie chce lecieć, a nóż po nim klei się. Teraz jest po problemie: **zrobiono specjalną łyżkę do miodu.** Ma kształt spirali, na którą nawijamy miód, a potem odwijamy nad kanapką. Wszystko odbywa się czysto i higienicznie. Po co pizzę rozwałkowywać normalnym wałkiem – jest **wałek do pizzy!** Mały, zgrabny, wygodny i dwustronny. Jak się dwustronnie rozwałkuje, to być może pizza jest smaczniejsza?

Czy macie państwo kłopot z kartonem soku? To już po kłopocie – wymyślono bowiem **nalewak.** Służy do otwierania kartonu i nalewania soku. Uniemożliwia wypływanie soku z otwartego kartonu. Jednak przy zbyt gwałtownych ruchach nie zawsze jest skuteczny.

Tego typu dziwne przedmioty wymyśla przede wszystkim włoska firma „Pedrini". Niestety, czasami instrukcja obsługi jest tylko po włosku. Gdy brak wyjaśnienia w obrazkach, trudno rozpoznać co to za urządzenie. Wtedy jednak przedmiot też spełnia pożyteczną rolę: służy do gimnastyki szarych komórek.

Czy znają państwo, tym razem polską, **„miskę podwójną nieprzewracalną dla psów i kotów".** Składa się ona z dwóch połączonych misek. Przydaje się wtedy, gdy pies w jedn ej ma wodę, a w drugiej jedzenie. „Ale co się stanie, gdy z jednej nagle zacznie jeść pies, a z drugiej kot?" – pyta klientka w sklepie z ulicy Czarnowskiej w Kielcach. Prawdopodobnie wtedy miska nie będzie taka pożyteczna.

AGNIESZKA BEDNARSKA

Słowo do „Słowa"

Tel. Kielce 501-83, Radom 281-60

Rzeczywistość kreowana

Razi mnie postawa niektórych dziennikarzy i niektórych gazet, które zamiast opisywać rzeczywistość, zaczynają ją kreować. Przykładów coraz więcej. Ot, choćby nieszczęsny list ambasadora Cioska w sprawie przedłużenia prezydenckiej kadencji. Owszem, list i pomysł uważam za głupi, ale czy prawo zabrania miewać głupie pomysły.

Najczęstszą metodą kreowania rzeczywistości jest dziennikarskie odwoływanie się do jakichś tajemniczych wypowiedzi i faktów. Potem okazuje się, że albo takich wypowiedzi nie było, albo że brzmiały zgoła zupełnie inaczej. Teraz np. śmieszy mnie naglaśnianie prywatnej rozmowy Jacka Kuronia z prezydentem Węgier. Relacja z tych rozmów w doniesieniach niektórych gazet brzmi niemal jak komunikat z obrad ONZ: Węgry bez Polski do NATO nie wejdą! A czyta się jak groteskę, której przyklejono powagę.

Co publicznie, a co na poligonie

To co generał Wilecki powiedział publicznie przy okazji fetowania rocznicy „Cudu nad Wisłą", być może uszłoby bezkarnie, gdyby słowa takie skierował do chłopców gdzieś na poligonie. Jakim prawem zawodowy żołnierz ocenia rząd i polityków? W żadnym państwie prawa taki incydent nie miałby szans się wydarzyć!

Dyskusja na każdy temat

W rubryce „Słowo do Słowa" przeczytałem wypowiedź napiętnującą ambasadora Cioska za propozycję przedłużenia kadencji prezydenta o 2 lata. Ktoś sugeruje, że taka propozycja nie powinna się pojawić w państwie prawa. A moim zdaniem, to wypowiadający taką opinię nie słyszał i nie rozumie na czym polega państwo prawa. Przecież w państwie, gdzie obowiązują demokratyczne reguły dopuszczalna jest dyskusja na każdy temat. Nikt też nie może być ukarany za to co myśli, do jakiej należy lub należał partii, a jedynie za czyny przestępcze. Zasadę tę dobrze zrozumiało także i nasze społeczeństwo wybierając do Sejmu i samorządów wielu ludzi związanych z dawnym ustrojem.

Wydaje mi się, że dopuszczalna powinna być dyskusja na każdy temat, nawet wprowadzenia dożywotniej prezydentury. Mówienie o czymś nie przesądza przecież o tym co zostanie i jak zostanie zrobione. Karać natomiast trzeba wszelkie nieprawidłowości czy nadużycia. A takie jest na pewno zbieranie podpisów za określonymi kandydaturami czy to w wojsku, czy w policji.

Cuda i cudeńka

Mnożą się u nas różne cuda, szczególnie w polityce. Będą się jeszcze długo mnożyły.

Kto wie czy nie dlatego, że nie rozumiemy, że nie pamiętamy, iż największym cudem Wszechmogącego jesteśmy my sami. Stworzeni na obraz i podobieństwo boże!

Pamięć o tym fakcie zmieniłaby na pewno nasze postawy wobec tego co się dzieje na świecie. I byłoby bez cudów.

(tam)

Nie dajmy się bezrobociu

KIELCE

● **Pracowników** do ocieplania budynków przyjmę. Kielce, tel. 61–43–82 lub 61–65–35.

● „EXBUD" Centrum Biznesu, Kielce, ul. Manifestu Lipcowego 34, zatrudni **ślusarzy oraz elektryka.** Kielce, tel. 326–212.

● Spółka cywilna zatrudni **magistra farmacji** do prowadzenia apteki. Kielce, tel. (0–41) 55–669.

● EKOTECHNIKA, Techniczne Biuro Budowlane – poszukuje **sekretarki** (umiejętność obsługi urządzeń biurowych, znajomość języka obcego, preferowana absolwentka). Kontakt, Kielce, tel. 321–617.

● Dodatkowa praca dla pośredników inwestycyjnych, po bezpłatnym przeszkoleniu. Informacje listowne: 225–636 Kielce 28, skr. 1021, Kielce, tel. 68–83–05 po godz. 19.

● Przedsiębiorstwo Projektowania i Realizacji Obiektów Inżynierii Ochrony Środowiska „AKWEDUKT", Kielce, ul. Wapiennikowa 45, zatrudni **2 mechaników** maszyn budowlanych z doświadczeniem w zakresie mechaniki pojazdowej i sprzętu budowlanego oraz hydrauliki i maszyn budowlanych-koparek, a także przyjmie do pracy **2 spawaczy.** Kontakt osobisty: Kielce, ul. Towarowa 6 (Baza Sprzętu i Transportu) lub telefonicznie – Kielce, 66–23–95.

● BUDOKOMPLEX zatrudni od zaraz **murarzy-tynkarzy.** Kielce, ul. Karczówkowska 19, tel. 68–33–56.

● Firma przyjmie do pracy **absolwenta technikum mechanicznego** po odbytej służbie wojskowej oraz **absolwenta technikum ekonomicznego.** Kielce, tel. 68–60–05 lub 68–60–06.

● „PO-MAX" zatrudni **przedstawiciela handlowego** z terenu: Buska, Sędziszowa, Włoszczowy, Końskich i Ostrowca Świętokrzyskiego. Wymagane: samochód i doświadczenie w handlu, wykształcenie średnie. Kontakt osobisty: Kielce, ul. Podklasztorna 117A w godz. 10–13.

● Przedsiębiorstwo Produkcyjno-Handlowe „FART", Kielce, ul. Piotrkowska 12, pok. 708, tel. 424–30, zatrudni **elektryka sieciowego** (może być rencista), **operatora równiarki** oraz **kierownika lub majstra** wytwórni mas bitumicznych.

● Firma budowlana przyjmie na umowę o pracę **glazurkarzy, murarzy-tynkarzy, murarzy** ze znajomością licowania ścian cegłą (z 5-letnią praktyką). Praca na terenie Skarżyska i Kielc (firma zapewnia dojazd do Skarżyska). Kontakt osobisty: Kielce, ul. Paderewskiego 11, codziennie w godz. 7–9.

KTO ZATRUDNI?

● Młoda absolwentka szkoły policealnej dla sekretarek z biegłą znajomością języka angielskiego i obsługi komputera – szuka pracy. Raków, tel. 94.

● 26-letni technik mechanik, nauczyciel praktycznej nauki zawodu – poszukuje pracy. Kielce, tel. 31–21–66.

● Księgowa emerytka podejmie pracę na zlecenie. Kielce, tel. 61–51–25.

● Studentka wykona sprzątanie mieszkań (mycie okien, wystaw sklepowych, mieszkań po remoncie). Kielce, tel. 66–71–71.

● Młody mężczyzna wykona solidnie prace zlecone w mieszkaniu po remoncie. Kielce, tel. 66–71–71.

● Mężczyzna (35 lat), studia, prawo jazdy B,C,E,D – szuka pracy jako kierowca. Kielce, tel. 32–27–18 wieczorem.

(tam)

http://sbc.wbp.kielce.pl

Podatnik w komputerze

Urzędy skarbowe praktycznie rozliczyły już formularze PIT za rok ubiegły. W Tarnobrzegu podatnikom zwrócono 37 miliardów złotych, które nadpłacili w postaci miesięcznych zaliczek na poczet rocznego podatku dochodowego.

Niedopłaty były, podobnie jak w ubiegłym roku znacznie mniejsze niż nadpłaty. Z tego tytułu Urząd Skarbowy otrzymał przy składaniu formularzy 3 miliardy starych złotych. Na kilkadziesiąt tysięcy podatników, tylko 120 osób nadal zalega z zapłatą, w tym 50 z powodu nieprawidłowego wyliczenia należności. Te osoby zawiadomiono o obowiązku uiszczenia podatku, a jeśli tego nie uczynią, czeka je postępowanie egzekucyjne.

– Program komputerowy, który mamy umożliwia dokładne rozliczenie składek każdego podatnika – chwali się naczelnik Urzędu Skarbowego, pani **Janina Ziobro.** **(pas)**

Z kroniki policyjnej

* W minioną sobotę, około godz. 16.45 w **Polańcu**, z mieszkania Józefy M. przy ul. Generała Zajączka, dwie kobiety ukradły skrzypce wartości 400 zł. Policji udało się zatrzymać jedną ze złodziejek. Okazała się nią 45–letnia Renata P.

* Przedwczoraj w **Kurzynie Średniej** w gminie Ulanów jadący „polonezem" 19–letni Piotr Sz. podczas zawracania potrącił stojącą na poboczu jezdni 68–letnią Janinę G. Ranna kobieta trafiła do szpitala.

* Wczorajszej w nocy w **Lipowej** spłonęły dwa budynki mieszkalne należące do Marka Ł. i Stanisławy W. Straty oszacowano na ok. 20 tys. zł. Przyczyn pożaru nie udało się ustalić. **(ska)**

Policjanci z Dzwoli

Potrzebni i... niekochani

Policjanci w Dzwoli są potrzebni – to wiedzą wszyscy. Lada dzień jednak wyniosą się z budynku remizy i wyjadą z całym posterunkiem aż do Janowa. Co tydzień na zabawach dochodzi do bójek, ostatnio zdarzył się nawet gwałt. Kto obroni mieszkańców gminy?

Przedwczoraj w Kocudzy, gmina Dzwola, była zabawa taneczna, na którą przyszły dwie ciekawe życia ośmioklasistki. Z boku obserwowały tańce i hulanki starszych. Dwiema niewinnymi dziewczynkami zainteresował się miejscowy osiemnastolatek, który wziął jedną z dziewczyn „na barana", zaniósł na łąkę i zgwałcił. Nie pozwolił nic mówić. Dziewczyna przyszła jednak do domu i z płaczem opowiadziała o całym zdarzeniu ojcu. Ojciec zaś policji. Jurnego osiemnastolatka zatrzymano w areszcie.

Mniej więcej w tym samym czasie w Krzemieniu, w tej samej gminie, 40–letni Stanisław K. w czasie kłótni o miedzę zadał kilkanaście ran nożem swojemu kuzynowi Czesławowi S. Ofiara napadu przeżyła.

– W Dzwoli potrzebny jest nie tylko Posterunek Policji Lokalnej, ale nawet Komisariat – stwierdziła **Anna Zielińska-Brudek,** rzecznik KWP w Tarnobrzegu. – Lada dzień nie będzie jednak nawet posterunku, bo wójt nie chce przedłużyć umowy o dzierżawę pomieszczeń gminnych dla policji. Posterunek w Dzwoli zostanie przeniesiony do Janowa, choć Dzwola jest jedną z najbardziej zagrożonych gmin w tamtym rejonie.

Mieszkańcom gminy dokuczają szczególnie drobni przestępcy: złodzieje, włamywacze. – Nie co dzień dochodzi tu do gwałtów i nożowych bójek, jednak bezpiecznie nie jest – przyznaje wójt gminy Dzwola, **Marek Piech.**

Nie wyrzucam policjantów z budynku remizy – oni sami chcą odejść – przekonuje wójt. – Trzy tygodnie temu byłem u komendanta wojewódzkiego w Tarnobrzegu. To on sam postawił warunki: osobne wejście dla policji w remizie, ubikacje, umywalki, a najlepiej nowy budynek. A skąd gmina ma na to wziąć? Chciałem dać te 20, 30 milionów, wyremontować te kilka policyjnych pomieszczeń. Komendant nie chce.

Władze gminy postanowiły zaprosić komendanta na najbliższą sesję. Być może wtedy znajdą jakieś rozwiązanie.

– Policjantów nikt nie kocha, ale są tu potrzebni – mówią ludzie w Dzwoli.

KATARZYNA SOBIENIEWSKA

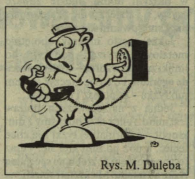

Rys. M. Dulęba

Magisterium z Puka

Absolwentka Wydziału Pedagogicznego WSP w Kielcach, **Beata Kaczmarczyk-Sierant,** obroniła niedawno pracę magisterską na temat dorobku artystycznego Jana Puka. Jest to pierwsza praca naukowa poświęcona w całości temu znanemu twórcy ludowemu z Gorzyc.

Kolejne rozdziały pracy poświęcone są twórczości rzeźbiarskiej, poezjom i działalności społecznej Puka. Znalazło się też kilka stron dla prowadzonych przez artystę kronik, w których na bieżąco notuje zdarzenia społeczne i kulturalne w swoim środowisku. **(pas)**

Diabelski wynalazek

Rolnicy i specjaliści z ośrodków doradztwa rolniczego województwa tarnobrzeskiego, radomskiego i kieleckiego przebywali na tygodniowym szkoleniu w północnej Francji i Belgii. Za pieniądze europejskiego funduszu PHARE zapoznawali się z organizacją tamtejszych spółdzielni produkcyjnych.

Spółdzielczość, która w Polsce jest traktowana jak diabelski wynalazek komunizmu, ma na Zachodzie Europy ponad stuletnią tradycję. Spółdzielnie powstały jako obrona drobnych rodzinnych gospodarstw przed wielkoobszarowymi majątkami ziemskimi. Obszarnicy przegrali, gdyż wydajność w spółdzielniach okazała się wyższa.

Spółdzielnie mleczarskie, hodowlane, rybackie w Holandii, Danii, okazały się najbardziej skutecznym sposobem gospodarowania na wsi. Zapewniły swym członkom dobrobyt, mieszkania, a nawet dostęp do oświaty i kultury.

We francuskiej spółdzielni Fontaine Cany, gdzie przebywali rolnicy, zrzeszonych jest ponad 200 producentów roślin włókienniczych. Nasi producenci zapoznali się z technologią upraw, ale głównie interesowała ich organizacja handlu i sposoby rozliczeń między członkami. Przeniesienie tamtejszych doświadczeń na polską wieś wymaga przekonania ludzi, że ta forma gospodarowania nie ma nic wspólnego z komunistyczną kolektywizacją. **(pas)**

Banany najtańsze

Susza, którą mamy już od miesiąca, zmieniła strukturę cen warzyw. Średnia **główka kapusty** kosztuje 10 tys., a nie 3 jak w lipcu. **Kalafiory** też zdrożały i dziś można je kupić po 8 do 15 tys. Biorąc pod uwagę wartość odżywczą i ilość wody w tych produktach, tańsze od nich są nawet banany.

Ceny pozostałych warzyw i owoców w tys. zł za kilogram: **pomidory** od 3 do 6 (malinowe 8), **papryka** 14 – 40, **ogórki** 2 – 4, **wiśnie sokówki** 14 (już ostatnie), **jabłka** 9 – 14, **jabłka argentyńskie** 40, **gruszki** 12, **śliwki renklody** 9 – 20, **węgierki** 10 – 15, **morele** 15 – 25, **arbuzy polskie** 10, **arbuzy greckie** 15, **winogrona** 50 – 60, **brzoskwinie kraj.** 24 – 30, **ziemniaki** 5, **buraki** 6, **marchew** 6, **cebula** 6, **mak** 65 – 80, **orzechy włoskie** 30, **fasola szparagowa** 20, **fasola sucha** 55 – 60, **pieczarki** 45, **banany** 22 – 23, **pomarańcze** 28 – 34, **mandarynki** 50 – 55, **cytryny** 30 – 40, **grejpfruty** 34 – 39.

W tys. zł za sztukę: **pęczek kopru** 3 – 5, **sałata** 5, czosnek 2 – 4. **(pas)**

50 hektarów w ogniu

W miniony weekend w Tarnobrzeskiem Straż Pożarna interweniowała blisko 100 razy. Większość zdarzeń, to były pożary w polach, na łąkach i w lasach. Łącznie spłonęło ponad 50 hektarów ściernisk, traw i poszycia leśnego.

Największy pożar wydarzył się w Jasicach (gm. Wojciechowice) na gruntach Stacji Hodowli Roślin. Z dymem poszło prawie 25 ha ściernika. W Rolniczej Spółdzielni Produkcyjnej w Wyspie koło Zawichostu spaliła się słoma po kombajnie na polu o powierzchni 9 hektarów. Straż ostrzega przed lekkomyślnością osób wypalających trawę i chwasty w rowach. **(pas)**

II Wisła NAD

Nisko

Europejska moda

*** Władze Miasta i Gminy Nisko, przebywające w ubiegłym tygodniu z wizytą w niemieckim miasteczku Hecklin koło Magdeburga podpisały umowę o partnerskiej współpracy.**

– Pieniędzy nam to od razu nie przysporzy – mówi burmistrz **Józef Bis,** ale umożliwi wymianę doświadczeń w dziedzinie gospodarki, a także wzajemne podpatrywanie osiągnięć. Skorzysta na tym z pewnością młodzież, która będzie mogła wyjeżdżać do Niemiec w ramach wymiany. Jest to taka europejska już moda – dodaje burmistrz.

Tarnobrzeg

Aptekarskie miliardy

*** Budżet wojewódzki jest winien aptekarzom 113 miliardów starych złotych. Ostatnie zrefundowane recepty pochodzą z maja. Część aptekarzy odsprzedała wierzytelności bankom.**

W miniony piątek podczas spotkania wojewody z tarnobrzeskimi aptekarzami wyjaśniono między innymi sprawę odsprzedaży wierzytelności. Wojewoda wskaże bank, który będzie odkupywał długi budżetu. Aptekarze będą mogli sprzedać wierzytelności innym bankom, ale odsetki w nich nie mogą być wyższe niż w banku wskazanym przez wojewodę.

Kultura po remoncie

*** W minionym tygodniu** mieszkańcom tarnobrzeskiego osiedla Sielec przekazano po remoncie Dom Kultury.

Ożarów

Dla szkół

*** Pół miliarda starych złotych przeznaczyła w tym roku gmina Ożarów na remonty szkół.** Między innymi wymieniono dach w szkole w Ożarowie, wyremontowano Dom Nauczyciela w Lasocinie. Gmina w Ożarowie nie przejęła jeszcze szkół, jednak od 1990 roku systematycznie przeprowadza w nich remonty i konserwacje. **(wicz)**

Dziś wtorek - 22 sierpnia, 234 dzień 1995 roku. Imieniny Zygfryda i Cezarego. Słońce wschodzi o godz. 5.32, a zachodzi o 19.46.

Co, gdzie, kiedy

TARNOBRZEG
KINO „Wisła" - brak terminarza.
KINO DKF „Sigmon" w WDK - brak terminarza.
SZPITAL - tel. 22-18-51.
APTEKA DYŻURNA - ul. Wyspiańskiego 31.
KRZYSZOWY TELEFON ZAUFANIA - codziennie w godz. 18-6 - 22-48-22.
ONKOLOGICZNY TELEFON ZAUFANIA - poniedziałki, środy i piątki (w godz. 12-13), 22-18-51.
MŁODZIEŻOWY TELEFON ZAUFANIA - 988.
INFORMACJA PKP - 22-15-45.
INFORMACJA PKS - 22-14-35, po godz. 16: 22-16-64.
POMOC DROGOWA - 22-74-44, 22-30-34.

GORZYCE
APTEKA DYŻURNA - ul. 40-lecia PKL 2 (nocą na żądanie).

GRĘBÓW
KINO „Słowianin" - nieczynne.

JANÓW LUBELSKI
KINO „Jutrzenka" - brak terminarza.
SZPITAL - tel. 72-66-40, 72-11-47.
APTEKA DYŻURNA - ul. Zamoyskiego 39.

NISKO
KINO „Sokół" - brak terminarza.
APTEKA DYŻURNA - ul. Wolności 43.

NOWA DĘBA
KINO „Metalowiec" - nieczynne.
SZPITAL - tel. 46-26-56.

OPATÓW
SZPITAL - tel. 68-27-43.
APTEKA DYŻURNA - pl. Obrońców Pokoju 32.
PORADNIA ODWYKOWA - 68-27-33.

POLANIEC
KINO „Pegaz" - brak terminarza.
APTEKA DYŻURNA - ul. 11 Listopada 15.

RUDNIK
KINO „Rusałka" - brak terminarza.

SANDOMIERZ
SZPITAL - tel. 32-32-05.
APTEKA DYŻURNA - ul. Buczyńskiego 14 i Schindla 11.
TELEFON ZAUFANIA KLUBU AA - 32-39-99.
INFORMACJA PKP - 32-23-74.
INFORMACJA PKS - 32-23-62.
POMOC DROGOWA - 32-36-14.

SKOPANIE
KINO w ZDK „Wiślanin" - nieczynne.

STALOWA WOLA
KINO „Ballada" - brak terminarza.
KINO „Wenus" - nieczynne.
SZPITAL - tel. 42-06-34.
APTEKA DYŻURNA - ul. Narutowicza 1.
TELEFON INFORMACYJNY O CHOROBIE ALKOHOLOWEJ - 42-58-81 (czynny w soboty w godz. 16-19).
TELEFON INFORMACYJNY O AIDS - 958.
POMOC DROGOWA - 42-55-21, 42-58-49.

STASZÓW
KINO „Syrena" - brak terminarza.
SZPITAL - tel. 64-23-81.
APTEKA DYŻURNA - ul. Rynek 30.
TELEFON ZAUFANIA - codziennie w godz. 16-22 - 64-30-48.
INFORMACJA PKP - 64-23-19.
INFORMACJA PKS - 64-21-42.
POMOC DROGOWA - 64-24-00.

ZAWICHOST
APTEKA DYŻURNA ul. Astkenazego 2 (nocą na żądanie).

http://sbc.wbp.kielce.pl

Z regionu Z regionu Z regionu

23 nauczycieli w gminie Brody straci pracę

Końca roboty nie widać

Szkołę w Stawie Kunowskim, w gm. Brody Iłżeckie, zamknięto przed dwoma laty, a dzieci przeniesiono do baraków po Rolniczej Spółdzielni Produkcyjnej. 10 gminnych podstawówek jest w złym stanie technicznym, dlatego samorząd poważnie obawia się nowego roku i przejęcia oświaty.

– Baza szkolna jest w bardzo złym stanie technicznym, w całej gminie nie mamy ani jednej sali gimnastycznej, przy nielicznych placówkach jest „kawałek" boiska. Niektóre szkoły nie mają bieżącej wody, a ubikacje są na zewnątrz. Tak jest w Adamowie, Lipiu, Krynkach, Dziurowie. Staraliśmy się zainstalować przynajmniej po jednym kranie w budynku, ale i tak nie wszędzie się to dało – wylicza oświatowe braki wójt gminy, **Andrzej Śliwa.** – Kiedyś dzieci szły do szkoły, by zobaczyć coś więcej niż mają w domu, dzisiaj nic ich tam nie zachwyci – ani budynki, ani wyposażenie.

W gminie, w 10 szkołach, uczy się 1600 dzieci i pracuje 150 nauczycieli. Prawdopodobnie 23 z nich, w ramach „programu oszczędnościowego" MEN straci pracę. – Jeszcze nie wszyscy dostali wypowiedzenia, próbujemy coś ratować – mówi **Andrzej Lis,** dyrektor Gminnego Zespołu Ekonomiczno–Administracyjnego Szkół.

– Część nauczycieli być może odejdzie na wcześniejszą emerytur ę, ale i tak w większości pracę stracą ludzie młodzi, często z przygotowaniem uniwersyteckim – dodaje wójt.

W przyszłym roku gmina chce oddać do użytku nową szkołę w Krynkach. Budynek jest już przykryty, otynkowany, ma podjazdy dla dzieci na wózkach inwalidzkich. Bezrobotni kończą układanie chodnika, który poprowadzi do szkoły. Później zrobią oświetlenie drogi.

– To będzie placówka na miarę XXI wieku, na piętrze być może uruchomimy kiedyś szkołę średnią – chwali się wójt.

Stary, drewniany budynek szkoły w Krynkach pamięta czasy carskie, pochodzi z 1905 r. Podobnie jak szkoły w Rudzie i Stawie Kunowskim. W tych ostatnich miejscowościach również budowane są nowe placówki oświatowe – w Stawie Kunowskim gotowe są już piwnice i stropy, w Rudzie – budowane jest piętro. Modernizowana jest szkoła w Adamowie, a „w kolejce" czeka już Dziurów.

– Końca roboty nie widać, bo budynki szkolne w pozostałych miejscowościach również nadają się do remontu. Nie wiadomo czy wytrzyma to nasz – budżet – mówi A. Śliwa.

Samorząd zamierza przejąć wszystkich pracowników (4 osoby) gminnego ZEAS i stworzyć komórkę działu kadr, która obsługiwać będzie pracowników Urzędu Gminy, oświaty i służby zdrowia.

IWONA SINKIEWICZ

Przykład wyszedł z Łagowa

Szkoły jak nowe

Oświata w gminie łagowskiej jest jeszcze państwowa, a nie samorządowa. Na garnuszek gminy przejdzie najprawdopodobniej dokładnie z nowym rokiem, jeżeli decydenci nie zmienią zdania. Na razie wszystko, co wiąże się z funkcjonowaniem szkoły, należy do państwa. Przygotowanie budynku do nowego roku szkolnego także. Tyle, że...

W szufladce z forsą na oświatę widać dno. A zatem – mądry samorząd i wójt z głową na karku nie dopuszczą budynków szkolnych do ruiny, bo konsekwencje tego ponieśliby sami.

W budżecie gminy pozycji z sumą na oświatę nie ma. Trzeba zatem remontować szkoły z rezerwy budżetowej i dochodów nadzwyczajnych, nie planowanych.

Pierwsza odważny krok postawiła **w Łagowie** dyrektor szkoły **Walentyna Jurek,** przystępując do remontu ze skromnym funduszem i tak zwanym sposobem gospodarczym.

W tym roku kapitalnym remontom poddano szkoły w **Sędku i Zbelutce.** Równocześnie remontuje się domy nauczyciela.

Nie obeszło się bez pomocy ludzi życzliwych szkole. Pan **Zdzisław Sala,** właściciel zakładu przetwórczego w Łagowie „Las–Aspol", delegował swojego pracownika do Zbelutki, **Ryszarda Włodarczyka,** jako kierownika robót remontowych. Inny pracownik tej firmy dokonał obróbek blacharskich, pan dyrektor tartaku z Rakowa, **Adam Łach,** dostrzegł potrzeby szkoły również w Zbelutce, dał deski dębowe na dwukwaterowe drzwi wejściowe, które wykonał gratis stolarz z Wiśniowej, **Stanisław Dziarmaga.**

– W momencie, kiedy odbierzemy nową szkołę w Piotrowie – powiedział wójt **Wiesław Gałka** – i będziemy musieli przejąć szkoły na własność, wszystkie będziemy mieć z głowy. Szkoły będą jak nowe.

(mir)

Pod zarządem GS

Na ostatniej sesji, Rada Gminy Radoszyce przydzieliła w wieczyste użytkowanie, dotychczas dzierżawiony plac miejscowej, Gminnej Spółdzielni.

Jak nam powiedział prezes GS, **Wiesław Basiak,** już przed podjęciem uchwały o przekazaniu terenu GS, zostały rozpoczęte na nim prace, by dostosować go do potrzeb jarmarków. Nadal będą utwardzane drogi wewnętrzne, by przy nich rozkładali kramy handlowcy. W miejsce rozpadających się budek, budowane będą nowe murowane stoiska, skanalizowane z bieżącą wodą, zwłaszcza dla sprzedających mięso z własnego uboju.

– Poprawiamy stan sanitarny. Ale nadal pobieramy najmniejsze taryfy za korzystanie z terenu – mówi prezes Basiak. – Są to niemal symboliczne opłaty: 50 gr, 1 zł za prowadzenie działalności handlowej z kosza, stoiska lub pojazdu. Gdy uporamy się z pracami, wtedy podniesiemy opłaty. Ale o wielkich zarobkach nie marzymy. To ma być miejsce handlowania między sobą okolicznych rolników, którym nasza spółdzielnia po prostu ma służyć.

(mak)

Radoszyce. Na placu targowym coraz przyjemniej Fot. M. Klusek

Końskie. Gra kapela Władysława Młodawskiego

Śpiewają „Marcinkowianki" Zdjęcia: M. Klusek

Folklor na estradzie

W minioną niedzielę, z inicjatywy koneckiego Domu Kultury na estradzie parkowej występowały zespoły folklorystyczne.

Swój obszerny program rozrywkowo–kabaretowy zaprezentował zespół Koła Gospodyń Wiejskich z **Marcinkowa.** Wystąpił także zespół z **Wąchocka** pracujący od 31 lat przy tamtejszym KGW. Rozbawiała publiczność kapela **Władysława Młodawskiego.** z Szydłowca. Na zakończenie zaprezentował się zespół „Rogowianka" z Rogowa k. Końskich.

Licznie zgromadzona publiczność rzęsistymi brawami nagradzała występujących artystów. I ten rodzaj kultury, rozrywki ma w Końskich uznanie. Publiczność oczekiwała bisów, toteż koncert przeciągnął się do samej nocy. **(mak)**

WIEŚCI Z GMINY

Brody Iłżeckie

Dożynki

*** W najbliższą niedzielę, 27 sierpnia, Brody Iłżeckie zapraszają na gminne dożynki. Impreza plenerowa połączona z mszą polową, konkursem wieńców i zabawą ludową, potrwa cały dzień.**

Dożynki rozpoczną się w samo południe mszą świętą celebrowaną przez trzech księży, z trzech gminnych parafii, podczas której starostowie dożynek (**Zofia Gałka** z Brodów i **Leon Turek** z Jabłonnej) uroczyście przekażą bochen chleba i złożone zostaną wieńce dożynkowe.

Po nabożeństwie (ok. godz. 13.30) przewidziana jest wystawa płodów rolnych, następnie występy artystyczne, mecz drużyny juniorów „Kamiennej" z juniorkami „Stara", gry i zabawy sportowe dla old boyów, a od godziny 18 do 22 w nocy – zabawa ludowa w rytmach disco – polo.

(sin)

Wąchock

Wakacje w siodle

*** W Ośrodku Nauki Jazdy Konnej w Michałowie–Piaskach k. Wąchocka na kolejnym turnusie przebywa grupa młodzieży i dzieci wraz z rodzicami.**

Największą frajdą dla najmłodszych letników jest jazda konna, kąpiel w Kamiennej oraz spanie w namiotach. Zapowiadają, że przyjadą tutaj na wczasy w siodle za rok. **(mb)**

Przejażdżka na koniu to wspaniały relaks Fot. autor

Kronika wypadków

Oficer dyżurny Komendy Wojewódzkiej Policji w Kielcach, nadkomisarz **Lech Wyciszkiewicz** informuje:

*** Na trasie Nowiny–Tokarnia,** 20 bm., o godz. 1, Zbigniew D. kierując motorowerem spowodował wywrócenie pojazdu. Jadąca z nim Edyta P. (lat 22) doznała obrażeń ciała.

*** W Kaczynie** (gmina Daleszyce), 20 bm., o godz. 19, kierująca „trabantem" Hanna S. (lat 34) zjechała nagle na lewe pobocze i doprowadziła do wywrócenia pojazdu. W wyniku wypadku pasażerowie: Bartłomiej Ś. (lat 13), Gabriela Ś. (lat 9), Jadwiga S. (lat 2), Paweł S. (lat 6) i Anna S. (lat 41) doznali obrażeń ciała.

*** W Kozłowie** (gmina Małogoszcz), 20 bm., o godz. 0.45, nie posiadający prawa jazdy Piotr B. (lat 16) kierując motocyklem „CZ" potrącił pieszego Józefa S. (lat 51). W wyniku wypadku pieszy oraz motocyklista i jego pasażerka Aneta G. (lat 16) doznali obrażeń ciała.

*** W Jaronowicach** (gmina Nagłowice), 20 bm., o godz. 17, kierująca „fiatem 126p" Zofia K. (lat 35) z nie ustalonych przyczyn zjechała nagle do rowu doprowadzając do wywrócenia pojazdu. W wyniku wypadku kierująca i pasażerowie: Katarzyna K. (lat 13), Jerzy K. (lat 38) i Helena P. (lat 61) doznali obrażeń ciała.

*** W Łachowie** (gmina Włoszczowa), 20 bm., o godz. 0.30, nie posiadający prawa jazdy Marcin B. (lat 17) kierując motocyklem „MZ 250" zjechał nagle na pobocze i wywrócił pojazd. Motocyklista oraz pasażerka Patrycja K. (lat 16) doznali obrażeń ciała.

*** W Działoszycach,** 19 bm., o godz. 21.45, nie ustalony dotychczas kierujący samochodem osobowym potrącił Józefa S., który doznał obrażeń ciała.

*** W Czostkowie** (gmina Krasocin), 19 bm., o godz. 22.15, nie ustalony motocyklista potrącił Konrada T. (lat 24), który doznał obrażeń ciała.

(jk)

http://sbc.wbp.kielce.pl

Co, gdzie, kiedy

Dziś wtorek – 22 sierpnia, 234 dzień 1995 roku. Imieniny Zygfryda i Cezarego. Słońce wschodzi o godz. 5.32, a zachodzi o 19.46.

KIELCE

PAŃSTWOWY TEATR IM. S. ŻEROMSKIEGO - „Recital Niedopiesznczora" Doroty Stępień i Violi Arlak - g. 20.

PAŃSTWOWY TEATR LALKI I AKTORA „KUBUŚ" - ul. Duża 9 - przerwa wakacyjna.

KIELECKIE CENTRUM KULTURY - Galeria Sztuki i Mody (pl. Moniuszki 2 b, tel. 463-99) - zmiana ekspozycji.

KINA

„Romantica" - „Kongo" - USA, l. 12, g. 16,18,20

„Moskwa" - „Bed Boys" - USA, l. 15, g. 17.45, „Kochanek czy kochanka" - fr, l. 15, g. 15.45, 20, „Francuzka", fr. l.15 g. 14.

„Studyjne" - „Francuzka" - g. 17, „Bed Boys" - g. 19.

„Echo" (w WDK) - „Gwiezdne wrota" - USA, l. 12, g. 16, „Leon zawodowiec" - USA, l. 18, g. 18.

DYŻURY OSTRE

SZPITALE - Oddział Wewnętrzny i Chirurgiczny - Czarnów, **Ginekologiczno-Położniczy** - wg rejonizacji, tel. 510-06, 467-43.

APTEKI DYŻURNE - całotygodniowy dyżur nocny, dzienny i świąteczny pełni apteka przy ul. św. Leonarda. Dyżuruje również apteka przy ul. Rynek 16.

TELEFONY

Pogotowie Ratunkowe - 999, Pogotowie Policyjne - 997, Straż Pożarna - 998, Pomoc Drogowa - 66-00-65 czynna non stop oraz 981, Pogotowie Energetyczne Kielce-miasto i teren - 991, Pogotowie Gazowe - 312-020 i 992, Pogotowie wod.-kan. - 994, pogotowie c.o., elektryczne, RPGM - czynne w godz. 15 - 23 w dni powszednie i w godz. 7-23 w dni wolne od pracy - tel. 61-18-33.

STRAŻ MIEJSKA - tel. 68-75-15 i 68-75-33 w godz. 7-21.30.

SZPITALE - Czarnów - 662-481, ul. Kościuszki - 467-43, ul. Prosta - 618-525, MSW - 420-21, Czerna Góra - 508-41.

BIM - informacja o prywatnych usługach medycznych - tel. 27-697.

SPECJALISTYCZNE POGOTOWIE DLA DZIECI - zgłoszenia codziennie w godz. 7 - 24, tel. 68-46-36.

NAGŁA POMOC LEKARSKA LEKARZY SPECJALISTÓW - WIZYTY DOMOWE - pediatrów, chirurgów dziecięcych, internistów, ortopedów, laryngologów, neurologów, badania EKG. Zgłoszenia codziennie 11-20, tel. 31-56-50. **Wizyty domowe 14.30 - 22 (dni powszednie), 11 - 21 (dni wolne).**

POMOC LEKARSKA DLA DZIECI - tel. 66-33-66, wizyty pediatry codziennie 15-24, niedziele i święta 7-24.

SPECJALISTYCZNA POMOC DLA DZIECI „VITAMED" -wizyty domowe i ambulatoryjne- w godz. 16.30-21.30, w soboty, niedziele i święta 9-21.30.Tel. 32-35-11

GABINET PEDIATRYCZNY, WIZYTY DOMOWE, D. R. SZCZUKOCZY - os. Pod Dalnią, ul. Polowniska 4, tel. 68-48-91. Codziennie 16-22, soboty 10-16, niedziele i święta nieczynne.

TEL. 485-15 - ZDROWIE" - WIZYTY DOMOWE - CODZIENNIE OD 7 DO 21 - kardiolog z EKG, laryngolog, neurolog, dermatolog, pediatra, internista, chirurg, reumatolog dziecięcy (choroby stawów), **badania laboratoryjne,** zastrzyki (i inne **usługi pielęgniarskie** w domu), **Szkoła Rodzenia, USG** (ultrasonografia) **ogólne, ginekologiczne, ciąża, próby wysiłkowe, EKG komputerowe.** Dom Rzemiosła, ul. Warszawska 34, codziennie od 7 do 21, soboty, niedziele 8 - 20.

USG - lek. radiolog Wojciech Partyka, spec. radiolog Waldemar Figarski - ul. Seminaryjska 27 b od poniedziałku do piątku - 13-16, sobota - 8-9, 12-13. U pacjenta - tel. 61-02-30.

POGOTOWIE STOMATOLOGICZNE - lecznica „Medistar", ul. Warszawska 34. (DOM RZEMIOSŁA), czynne NON STOP - tel. 439-45.

SPÓŁDZIELNIA LEKARSKA - gabinety czynne w godz. 8-20: ul. Paderewskiego (d. Buczka) 42, tel. 66-30-19 - stomatologia, **ul. Konopnickiej 5, tel. 31-50-16** - stomatologia (znieczulenie ogólne), interna, **ul. Hipoteczna 3, tel. 486-44,** - stomatologia, ginekologia, cytologia, analityka, **ul. Kościuszki 11, tel. 450-96** - stomatologia, gabinety specjalistyczne.

CENTRUM BEZOPŁATNEGO LECZENIA PROSTATY - ul. Seminaryjska 27b, tel. 61-30-60 - specjaliści urolodzy.

„OMEGA" - PRYWATNA PRZYCHODNIA ORDYNATORÓW I SPECJALISTÓW - tel. 547-44, 574-11, wewn. 319.

PRYWATNE USŁUGI MEDYCZNE SZPITALA DZIECIĘCEGO (ul. Langiewicza 2) - ambulatorium pediatryczne (tel. 61-53-07), całodobowa opieka pielęgniarska (61-53-07), EKG (61-55-25, wewn. 225, RTG - (61-55-25, wewn. 250), USG serca - (61-55-25, wewn. 225), EEG - (61-54-60), całodobowe analizy laboratoryjne - (61-55-25, wewn. 213), ambulatoryjne ubezpieczenie szpitala - (61-53-07), wykonywanie zabiegów chirurgicznych - (informacja w poczekalni Izby Przyjęć Chirurgicznej).

PSYCHOLOG, PEDAGOG POMOCĄ CI - zadzwoń - telefon zaufania 66-17-41 w poniedziałki i czwartki w godz. 15-17.

TELEFON ZAUFANIA DLA MŁODZIEŻY - 463-56. Czynny w środę i czwartek w godz. 18-20.

TELEFON ZAUFANIA DLA LUDZI Z PROBLEMEM ALKOHOLOWYM - od poniedziałku do piątku, w godz. 18-20, tel. 573-46 (w piątek także dla narkomanów).

PUNKT INTERWENCJI KRYZYSOWEJ W SPRAWACH RODZINNYCH - tel. 68-18-67 czynny od poniedziałku do piątku w godz. 8-20.

POSTOJE TAKSÓWEK: osobowe - ul. Piekoszowska - 515-11, ul. Jesionowa - 317-919, **bagażowe** - ul. Sandomierska, tel. 466-68, **ciężarowe** - ul. Mielczarskiego, tel. 66-39-60.

TAXI „Świętokrzyskie", ul. Manifestu Lipcowego, tel. 31-55-55, (nie pobiera za dojazd).

TAXI OSOBOWE - ul. Mielczarskiego - 66-40-40 (nie pobiera za dojazd).

RADIO-TAXI „METRO" - tel. 22-222, 55-555 (nie pobiera za dojazd).

RADIO-TAXI „ALFA" - tel. 444-44, 611-999 (nie pobiera za dojazd).

TAXI OSOBOWE „WICHROWY" - tel. 310-919 (nie pobiera za dojazd).

TAXI - CENTRUM - tel. 68-00-08 (nie pobiera za dojazd).

RADIO-TAXI „MERCEDES" - tel. 555-11, 511-11 (nie pobiera za dojazd).

TAXI OSOBOWE „NA STOKU" - tel. 31-21-11 (nie pobiera za dojazd).

RADIO-TAXI „ORIENT" - tel. 61-11-11 (dojazd gratis, karta stałego klienta).

RADIO-TAXI „EUROPA" - (dojazd gratis, karta stałego klienta), tel. 611-611.

TAXI „HERBY" - tel. 574-74 (nie pobiera za dojazd).

TELE-TAXI „WALIGÓRY" - tel. 687-400 (nie pobiera za dojazd).

POMOC DROGOWA - tel. 61-79-76.

POMOC DROGOWA - tel. 113-509.

POCZTOWE BIURO INFORMACYJNO-ZLECENIOWE - tel. 911.

INFORMACJA PKP - tel. 930.

INFORMACJA PKS - tel. 660-279.

LOT - rezerwacja i informacja - tel. 952.

BILETY LOTNICZE - rezerwacja i sprzedaż - „Sigma", ul. Sienkiewicza 56, tel. 66-44-32, 66-24-32.

POGOTOWIE POGRZEBOWE „USTRONIE" - USŁUGI CAŁODOBOWE - tel. 61-29-18, 61-39-12.

USŁUGI POGRZEBOWE CAŁODOBOWE - PRZEDSIĘBIORSTWO USŁUG KOMUNALNYCH - tel. 31-70-47, 66-31-77, 467-88.

MUZEA - WYSTAWY

MUZEUM NARODOWE W KIELCACH - dawny pałac biskupów krakowskich, pl. Zamkowy 1 (tel. 423-18) - wnętrza zabytkowe z XVII i XVIII w., galeria malarstwa polskiego, dawne uzbrojenie europejskie i wschodnie, Sanktuarium Marszałka Józefa Piłsudskiego. Oprócz poniedziałków i wtorków czynne w godz. 9-16. Niedziele - wstęp wolny. Obecnie nieczynne - zmiana ekspozycji.

MUZEUM - Rynek 3/5 (tel.440-14) - wystawy stałe - „Przyroda Kielecczyzny", „Współczesna sztuka ludowa Kielecczyzny", czasowa - „Kielecczyzna średniowieczna" (wystawa archeologiczna). Z wyjątkiem poniedziałków i śród czynne codziennie w godz. 9-16. Niedziele - wstęp wolny.

MUZEUM LAT SZKOLNYCH S. ŻEROMSKIEGO (Oddział Muzeum Narodowego) - ul. Jana Pawła II 25 (tel. 457-92) - wystawa materiałów biograficznych i literackich z lat młodzieńczych. Czynne we, wtorki, czwartki i piątki i niedziele w godz. 9-15, w środy 12-18. Niedziele - wstęp wolny.

MUZEUM H. SIENKIEWICZA W OBLĘGORKU (Oddział Muzeum Narodowego) - odtworzony wystrój mieszkania pisarza, wystawa biograficzno-literacka. Oprócz poniedziałków i wtorków czynne codziennie w godz. 10-16.

GALERIA BWA „NA PIĘTRZE" - ul. Leśna 7 - kolekcja sztuki kieleckiego środowiska plastycznego oraz sprzedaż dzieł sztuki współczesnej. Czynne od poniedziałku do piątku w godz. 9-15.

GALERIA BWA „PIWNICE" - ul. Leśna 7- wystawa retrospektywnej twórczości Stanisława Borysowskiego. Oprócz sobót czynne codziennie w godz. 11-17, w niedziele - 11-15.

MUZEUM ZABAWKARSTWA - ul. Kościuszki 11 - wystawy „Zabawkowy zwierzyniec", „Transport i komunikacja", ekspozycja modelarska. Z wyjątkiem poniedziałków czynne codziennie w godz. 10-17.

MUZEUM WSI KIELECKIEJ W KIELCACH - PARK ETNOGRAFICZNY W TOKARNI - wnętrza XIX-wiecznych chałup, dwór z Suchedniowa, wystawy: „Ocalić od zapomnienia - Jan Bernasiewicz, twórca ogrodu rzeźb", „W dawnym miasteczku", „Apteka w XIX-wiecznym miasteczku". Oprócz poniedziałków czynne codziennie w godz. 10-17.

MUZEUM WSI KIELECKIEJ - DWOREK LASZCZYKÓW W KIELCACH - ul. Jana Pawła II Wystawa „Robił garcarz garce". Od pon. do piątku i w niedzielę czynna od 10-17

MUZEUM ZBIORÓW GEOLOGICZNYCH - Oddział Świętokrzyski Państwowego Instytutu Geologicznego, ul. Zgoda 21 - zbiory geologiczne skał, minerałów i skamieniałości, 600 milionów lat historii Gór Świętokrzyskich, surowce mineralne Kielecczyzny. Czynne od poniedziałku do piątku w godz. 8-15 (po uzgodnieniu - tel. 61-25-37 - dla grup możliwe zwiedzanie również po południu).

SALE D. KINA „BAJKA" - ul. Seminaryjska 12 - wystawa fotograficzno-dokumentalna pn. „Partyzanckie Zaduszki". Czynna w dni powszednie w godz. 10-15. Grupy szkolne proszone są o kontakt tel. 29-116, 29-540-695.

KLUB STOWARZYSZENIA „CIVITAS CHRISTIANA" - ul. Równa 18 - wystawa plastyczna Władysławy Szproch. Czynne od poniedziałku do piątku w godz. 9-15.

GALERIA SZTUKI WSPÓŁCZESNEJ DŚT - ul. Zamkowa 5 - wystawa malarstwa Lidii Święckiej-Molinski. Czynne codziennie w godz. 9-18.

JASKINIA „RAJ"

- oprócz poniedziałków czynna codziennie w godz. 10-17 (tel. 66-74-18).

BUSKO-ZDRÓJ

KINO „Zdrój" - nieczynne.

GALERIA BWA „ZIELONA" - ul. Mickiewicza 7 - wystawa fotografii 13 Biennale Krajobrazu Polskiego. Oprócz poniedziałków czynna codziennie w godz. 11-17, w niedziele w godz. 11-15.

JĘDRZEJÓW

KINO w Domu Kultury - nieczynne.

MUZEUM IM. PRZYPKOWSKICH - pl. T. Kościuszki 7/8 (tel. 624-45) - unikatowa kolekcja zegarów słonecznych i przyrządów gnomonicznych, zabytkowe wnętrza i piwnice z XVIII - XIX w., dawne mieszkanie Przypkowskich z pełnym wystrojem, dokumenty i pamiątki rodzinne, zbiory gastronomiczne. Czynne codziennie oprócz poniedziałków w godz. 8-16.

KAZIMIERZA WIELKA

KINO „Uciecha" - nieczynne.

KOŃSKIE

KINO - nieczynne.

NAGŁOWICE

MUZEUM „DWOREK MIKOŁAJA REJA", tel. (0-498) 145-70 - wystawa biograficzno - literacka poświęcona M. Rejowi. Pokoje gościnne do wynajęcia. Czynne w poniedziałki i czwartki w godz. 9-15.30, we wtorki, środy i piątki w godz. 9-17, w soboty w godz. 9-15.

NOWA SŁUPIA

MUZEUM STAROŻYTNEGO HUTNICTWA ŚWIĘTOKRZYSKIEGO IM. MIECZYSŁAWA RADWANA (Oddział Muzeum Techniki NOT w Warszawie) - ul. Świętokrzyska - czynne codziennie w godz. 9-16, w poniedziałki nieczynne.

OSTROWIEC

KINO w ZDK Huty „Ostrowiec" - nieczynne.

Klub „Galeria" w ZDK - wystawa prac plastycznych dzieci z Przedszkola nr 12. Czynne w godz. 8-20.

MUZEUM HISTORYCZNO - ARCHEOLOGICZNE - ul. Świętokrzyska 37 - wystawy stałe - „Fajanse i porcelana Ćmielowska", „Poczet książąt i królów polskich wg M. Bacciarellego", sala portretów właścicieli Ostrowca od XVII do XIX w., wystawy czasowe - „Ks. Jan Wiśniewski - historyk ziemi sandomierskiej", „Żydzi ostrowieccy - religia i tradycja", tkaniny artystyczne Teresy Kozakiewicz. Czynne od wtorku do piątku w godz. 9-16.30, w soboty w godz. 8-15, w niedziele w godz. 13-16.30.

MUZEUM ARCHEOLOGICZNE I REZERWAT WKRZEMIONKACH K. OSTROWCA (tel. 620-978) - wystawy „Pradzieje człowieka", „Górnictwo krzemienia w neolicie" i dwie podziemne galerie turystyczne. Czynne od wtorku do piątku w godz. 9-19, w soboty w godz. 9-17, w niedziele w godz. 11-17.

APTEKA DYŻURNA - Polna 84, tel. 62-09-86.

SPÓŁDZIELNIA LEKARSKA - czynna w godz. 8-20, os. Ogrody 28 - stomatologia i ginekologia.

POSTOJE TAXI - osobowe: ul. Sienkiewicza (tel. 628-261) i Rynek (tel. 653-792), bagażowe: ul. Sienkiewicza (tel. 652-296).

„Delta taxi" tel.62-64-62, dojazd bezpłatny, całodobowo.

INFORMACJA I REZERWACJA BILETÓW PKS - tel. 65-38-64, przejazdy rodzinne - tel. 65-23-40.

PIŃCZÓW

KINO „Belweder" - nieczynne.

MUZEUM REGIONALNE - wystawy stałe: „Pradzieje Ponidzia", „Adolf Dygasiński - życie i twórczość", „Pińczów - historia miasta", czasowe: „Rzeźba ludowa w kamieniu pińczowskim", „Fotografia Henryka Dołędzińskiego", „Krótka historia wąskotorowej kolejki w fotografii". Udostępnia do zwiedzania synagogę. Czynne w środy i czwartki w godz. 9-16, w piątki w godz. 9-15, w soboty i niedziele w godz. 10-15.

SPÓŁDZIELNIA LEKARSKA - czynna w godz. 8-20: stomatologia.

SĘDZISZÓW

KINO „Ballada" - „Młode wilki" - pol., l. 15, g. 18.

SIELPIA

MUZEUM ZAGŁĘBIA STAROPOLSKIEGO (Oddział Muzeum Techniki NOT w Warszawie) - mieści się w pudlingarni i walcowni z połowy XIX w. Prezentuje dawne wyposażenie, obrabiarki i żeliwne odlewy. Czynne w godz. 9-12 i 13-17, w poniedziałki nieczynne.

SKARŻYSKO

KINO „Metalowiec" - nieczynne.

KINO „Wolność" - „Inteligent w armii" - USA, l. 12, g. 18, 20.

MUZEUM IM. ORŁA BIAŁEGO - Rejów, ul. Słoneczna 30 - czynne codziennie: ekspozycja pierowa - cały dzień, ekspozycja w budynku (w tym - Świętokrzyskich Zgrupowań Partyzanckich AK) - w godz. 9-17.

APTEKA DYŻURNA - ul. Legionów 101.

SPÓŁDZIELNIA LEKARSKA - czynna w godz. 8-20, ul. Zielna 7 - stomatologia.

RADIO-TAXI - tel. 513-705 - nie pobiera opłaty za dojazd.

GALERIA SZTUKI „MARCHAND" - ul. 3 Maja 38 - malarstwo i rzeźba artystów regionu kieleckiego. Czynna w godz. 11-19.

STARACHOWICE

KINO „Miejskie" - nieczynne.

STOPNICA

KINO „Powiew" - „Inteligent w armii" - USA, l. 12, g. 18.

SUCHEDNIÓW

KINO „Kuźnica" w Domu Kultury - nieczynne.

WŁOSZCZOWA

KINO w DK - „Maska" - USA, l. 12, g. 17, 19.

Notatnik

UPR zaprasza

Świętokrzyski Oddział UPR zaprasza na spotkanie we wtorek 22 sierpnia 1995 r., o godz. 17. Spotkanie odbędzie się w lokalu oddziału – Kielce, ul. Mała 14 (wejście w głębi podwórza obok pizzerii – I piętro). Dyżury oddziału UPR odbywają się od poniedziałku do piątku w godz. od 16 do 17 (można w tym czasie składać podpisy popierające kandydaturę na prezydenta Janusza Korwin–Mikke). Kontakt telefoniczny z prezesem oddziału (0–41) 68–65–51.

Wycieczka po Kielcach

Wydział Zdrowia i Kultury Fizycznej przy UM i Koło Przewodników Turystycznych „Bartek" przy Oddziale Świętokrzyskim PTTK zapraszają dzieci spędzające wakacje w mieście na bezpłatne wycieczki, które odbędą się 21 i 22.VIII.1995 r. Proponowana trasa wycieczki – wokół starych Kielc.

Zbiórka chętnych o godz. 9 przy źródełku Biruty (przy skrzyżowaniu ulic Solnej i Staszica).

W Katyniu i Miednoje

Konkurs na zagospodarowanie cmentarzy

Rada Ochrony Pamięci Walk i Męczeństwa ogłosiła konkurs otwarty na koncepcję ukształtowania przestrzennego terenu polskich cmentarzy wojennych w Katyniu i Miednoje na terenie Federacji Rosyjskiej oraz w Charkowie na Ukrainie.

Ogłoszony 17 lipca 1995 roku konkurs jest skierowany do wszystkich polskich twórców i środowisk twórczych w kraju i na świecie. Organizator konkursu zaprosił do udziału w nim pięć zespołów autorskich, które wyraziły zgodę na uczestnictwo w ramach warunków konkursowych obowiązujących wszystkich uczestników.

Warunki konkursu wraz z dodatkowymi materiałami (podkłady geodezyje) w cenie 100 zł od 24 lipca 1995 r. są do nabycia w siedzibie Rady Ochrony Pamięci Walki i Męczeństwa, 00–921 Warszawa, ul. Krucza 36, tel. 628–45–04, fax 628–03–75. Istnieje również możliwość przesłania za zaliczeniem pocztowym kompletu materiałów konkrusowych.

Kalendarz przebiegu konkursu przewiduje: składanie prac 17 listopada 1995 r., ogłoszenie wyników konkursu – 1 grudnia 1995, wystawę pokonkursową 8–13 grudnia 1995.

Oceny zgłoszonych prac dokona Sąd Konkursowy z udziałem przedstawicieli środowisk twórczych, Federacji Rodzin Katyńskich z kraju i zagranicy, Stowarzyszenia „Rodzina Policyjna 1939" i Fundacji Katyńskiej. Za najlepsze prace zostaną przyznane nagrody i wyróżnienia.

Zwycięzca konkursu otrzyma zlecenie na opracowanie projektu realizacyjnego cmentarzy.

Wszelkie uwagi i wnioski prosimy kierować pod adresem Rady Ochrony Pamięci Walk i Męczeństwa – organizatora konkursu.

Kto może pomóc?

Zwracam się do państwa z gorącą prośbą o pomoc w sfinansowaniu przeszczepu szpiku kostnego mojej żony, Joanny.

Mamy trzyletniego synka; żona ma 29 lat, od ponad roku jest **chora na białaczkę** – leczy się w warszawskim Instytucie Hematologii. Przeszczep jest dla niej jedyną szansą powrotu do zdrowia.

Pomimo uzyskania już znacznej pomocy od osób prywatnych i instytucji, wciąż nie jesteśmy w stanie w pełni pokryć ogromnych kosztów leczenia. Dlatego wsparcie nas nawet najmniejszymi wpłatami na konto użyczone nam przez Fundację Rozwoju Medycyny „Człowiek – człowiekowi" (tel. 22–53–28), będzie dla nas bardzo pomocne.

Z góry dziękuję państwu za pomoc.

Konto: PKO BP V Oddział w Warszawie, nr 1557–143013–132–3, z dopiskiem: **Na leczenie Joanny Jelinowskiej–Woźniczka.**

Wojciech Woźniczka

Komunikaty policji

Czyje rowery?

Komisariat I Policji w Kielcach odzyskał rowery: kolarzówka „greif" koloru jasnoniebieskiego i „superior" koloru niebieskiego.

Właściciele rowerów proszeni są o kontakt osobisty z Referatem Dzielnicowych w Kielcach przy ul. Pocieszka lub telefoniczny, nr tel. 29–517.

Kogo okradziono?

W nocy z 3 na 4 czerwca 1995 r. na terenie Kielc dokonano wielu włamań do samochodów różnych marek, skąd sprawcy skradli różnego rodzaju wyposażenie. W trakcie prowadzonego postępowania ustalono, że między innymi dokonano także włamania do:

– samochodu marki „renault 25" stojącego obok bloku nr 14 w os. Barwinek, skąd zabrano radioodtwarzacz;

– samochodu marki „skoda fawort" stojącego w rejonie ul. Chopina a Bohaterów Warszawy, skąd zabrano piłkę skórzaną.

Komisariat IV Policji zwraca się z prośbą do właścicieli wymienionych pojazdów bądź świadków zdarzenia o kontakt z IV Komisariatem Policji, ul. Śniadeckich 14 celem wykonania niezbędnych czynności".

Odnaleziono motocykl

10.VI.1995 r. na terenie Skarżyska-Kam. przy ul. Legionów odnaleziono motocykl marki „MZ 250" koloru czerwonego.

Właściciela pojazdu prosimy o kontakt osobisty w Komendzie Rejonowej Policji w Skarżysku-Kamiennej w pokoju nr 11 lub 14, tel. 53–07–70 wewn. 227, w godz. 8 – 15.

http://sbc.wbp.kielce.pl

EXBUD HURTOWNIE Sp. z o.o.

25–323 Kielce, ul. Manifestu Lipcowego 34

Najszerszy w regionie asortyment

wyrobów alkoholowych, soków (Fortuna, Donald, Baritpol, Aronia) **i napojów gazowanych** (Hoop) **oraz wód mineralnych** (Multi-Vita, Nałęczowianka, Arctic) **w najlepszych cenach.**

Korzystne warunki płatności. Zamówiony towar dostarczamy własnym transportem.

Zapraszamy serdecznie!

HURTOWNIA nr 1 w Kielcach
ul. Zagnańska 153, tel. (041) 32–28–95
HURTOWNIA nr 8 w Kielcach
ul. Rolna 8, tel. (0–41) 68–11–43

HURTOWNIA nr 9 w Radomiu
ul. Toruńska 9, tel. (0–48) 60–85–32
HURTOWNIA nr 3 w Tarnobrzegu
ul. Sienkiewicza 129c, tel. (0–15) 22–78–36

328/bk

PAPA

wierzchniego krycia, izolacyjna podkładowa

LEPIK ASFALTOWY DACHOLEUM, ABIZOL STYROPIAN, WEŁNA MINERALNA

PRODUCENT

„TES" Spółka z oo.
26–021 Niwki Daleszyckie,
tel./fax (041) 11–09–86
woj. kieleckie

3/fg

REWELACYJNY LEASING

Samochody, wyposażenie biur, sklepów, maszyny i urządzenia kupuj tylko w

PTL „MIKROTECH".
Kielce, tel./fax 68–13–17, ul. Warszawska 34.
Radom, tel./fax 31–25–88, ul. Wernera 33/39.

695/k/1

PCV WYKŁADZINY
szer. 4 m, 3 m, 2 m, 1,5 m

Hurtownia „Martex"
ul. Chęcińska 14a, tel./fax 61–42–39

17/MG

554/hk

POLMOZBYT KIELCE

FIAT CINQUECENTO

OFERTA ROKU!

Od 22 sierpnia 1995 r. dla pierwszych klientów zakup Fiata Cinquecento premiujemy 14–dniowym bezpłatnym pobytem w wybranym hotelu na terenie całego kraju.

Zapraszamy do Salonów sprzedaży Fiata:
Kielce, ul. Czarnowska 22, tel. 66–26–94 lub 556–71 oraz Kielce, ul. 1 Maja 191, tel. 66–32–07 lub 66–39–00 w. 232

SALONY MEBLOWE

KIELCE UL. OLSZEWSKIEGO 7
☎ **501-72**
MEBLE DZIECIĘCE , MŁODZIEŻOWE
MEBLE POKOJOWE , PRZEDPOKOJOWE
MEBLE BIUROWE , WYPOCZYNKOWE

KIELCE SŁONECZNE WZGÓRZE 33
☎ **31-81-86**
MEBLE POKOJOWE , WYPOCZYNKOWE
SYPIALNIE , SZAFY , STOŁY , KRZESŁA
MEBLE BIUROWE , GABINETOWE
SYSTEMY SZAFEK UNIWERSALNYCH

PROPONUJEMY SPRZEDAŻ W DOGODNYM SYSTEMIE RATALNYM - PEŁNA OBSŁUGA NA MIEJSCU

DEK MEBLE

NA ŻYCZENIE KLIENTA ZAKUPIONE U NAS MEBLE BEZPŁATNIE MONTUJEMY , TRANSPORTUJEMY (NA TERENIE KIELC) INSTALUJEMY W MIEJSCU PRZEZNACZENIA

337/HK

BUTELKA PET 1,5 l TANIO! U PRODUCENTA

JANOWIEC N. WISŁĄ, RADOMSKA 7
(50 km od Radomia)
tel. (0–81) 81–52–19

84/nk

To miejsce kosztuje

33,00 zł (+ VAT)

KOMENDA WOJEWÓDZKA POLICJI W KIELCACH

ogłasza I przetarg nieograniczony na sprzedaż nw. pojazdów:

1) „nysa 522",	*r. prod. 1990.,*	*nr wew. 2860,*	*zuż. 75 proc.,*	*cena wyw. - 3100 zł*
2) „nysa 522",	*r. prod. 1986,*	*nr wewn. 2670,*	*zuż. 80 proc.,*	*cena wyw. - 1850 zł*
3) „MZ TS-250",	*r. prod. 1979,*	*nr wewn. 2081,*	*zuż. 75 proc.,*	*cena wyw. - 390 zł*
4) „MZ TS-250",	*r. prod. 1980,*	*nr wewn. 2164,*	*zuż. 75 proc.,*	*cena wyw. - 330 zł*
5) „MZ TS-250",	*r. prod. 1979,*	*nr wewn. 2080,*	*zuż. 85 proc.*	*cena wyw. - 290 zł*
6) „MZ TS-250",	*r. prod. 1979,*	*nr wewn. 1999,*	*zuż. 75 proc.,*	*cena wyw. - 310 zł*
7) „WSK 125",	*r. prod. 1983,*	*nr wewn. 2416,*	*zuż. 90 proc.,*	*cena wyw. - 70 zł*
8) „tarpan"	*r. prod. 1990,*	*nr wewn. 2819,*	*zuż. 90 proc.*	*cena wyw. - 950 zł*

oraz II przetarg nieograniczony na:

1) „nysa 522",	*r. prod. 1987,*	*nr wewn. 2701,*	*zuż. 85 proc.,*	*cena wyw. - 550 zł.*

Przetargi odbędą się 13.IX.95 r. o godz. 9 w Kielcach przy ul. Zbożowej 6.

Pojazdy można oglądać 12.IX.95 r. w godz. 8 - 10 w Wydziale Transportu KWP Kielce przy ul. Zbożowej 6.

Pojazdy będą sprzedawane w stanie technicznym, jak w dniu oględzin.

Wadium w wysokości 10 proc. ceny wywoławczej należy wpłacać na konto: NBP O/O Kielce nr 29014–80419–130.

12402/g

OBWIESZCZENIE O LICYTACJI RUCHOMOŚCI

Komornik Sądu Rejonowego Rewir I w Jędrzejowie mający kancelarię w Jędrzejowie przy ulicy 11 Listopada 74 na podstawie art. 867 kpc podaje do publicznej wiadomości, że 29 sierpnia 1995 roku o godz. 9 odbędzie się:

1) pierwsza licytacja ruchomości, stanowiących własność: Rolniczy Kombinat Spółdzielczy zs. w Laskowie.

Przedmiotem licytacji są:

maszyny i urządzenia rolnicze, m.in. 2 szt. kombajny zbożowe, ciągniki, przyczepy, koparko–spycharka, kultywatory, łącznie 140 pozycji o łącznej wartości – 236.244,00 zł.

Wykaz ruchomości wraz z elaboratem szacunkowym znajduje się do wglądu w kancelarii komornika oraz na tablicy ogłoszeń sądu.

Ceną wywoławczą każdej ruchomości w powyższej licytacji jest 3/4 wartości szacunkowej podanej w obwieszczeniu

2) druga licytacja ruchomości – są to maszyny stolarskie w Laskowie jak: strugarka, pilarka, frezarka i inne – łącznie 10 pozycji, wartość oszacowania – 12.477,50 zł.

Ceną wywoławczą każdej ruchomości w powyższej licytacji jest 1/2 wartości szacunkowej

3) druga licytacja ruchomości – znajdujących się w Bazie Cierno: rozrzutnik obornika, kombajn do obornika, przyczepa samozbierająca, koparka gąsienicowa, spychacz gąsienicowy D–75, przyczepa ciągnikowa – całość wartość złomu oraz 1 szt. beczka asenizacyjna o poj. 9.000 l, wartość 980,00 zł.

Przystępujący do przetargu winni wpłacić wadium w wysokości 10 proc. ceny oszacowania w dniu licytacji, w miejscu położenia ruchomości.

Ruchomości będące przedmiotem niniejszej licytacji można oglądać w dniu poprzedzającym licytację w miejscu zamieszkania dłużnika.

417/j

Syndyk Masy Upadłościowej Rolniczej Spółdzielni Produkcyjnej w Machnatce gm. Błędów woj. radomskie mgr Grzegorz Rejer zamieszkały w Grójcu 05–600 ul. Armii Krajowej nr 18, tel. 421–61.

Ogłasza drugi przetarg ofertowy na sprzedaż nieruchomości z prawem wieczystego użytkowania pod nazwą:

Przetwórnia Owocowo–Warzywna zlokalizowana w Machnatce – Parceli działka Nr 31/15 o pow. 2,52 ha wraz z zabudowaniami wymienionymi w ogłoszeniu przetargu w dniu 31.VII.1995 r. cena wywoławcza obniżona zostaje o 25 proc. w stosunku do ceny pierwotnej i wynosi 202.50.

Przetarg ofertowy składa się z dwóch części:

Pierwsza część:

Złożenie ofert w zalakowanej kopercie z napisem „Przetarg przetwórni w terminie 10 dni od daty ukazania się niniejszego pisma ogłoszenia wraz z wpłatą w wysokości 10 proc. oraz podanie ceny zaoferowanej.

Druga część:

Wybór najkorzystniejszych ofert i przeprowadzenie przetargu otwartego w formie rozmów idących w kierunku ustalenia ceny zakupu.

Część druga przetargu zostanie przeprowadzona w terminie 14 dni od daty ukazania się niniejszego pisma–ogłoszenia.

Wpłat wadium należy dokonać w biurze Spółdzielni w Machnatce – czynne w każdą sobotę, w godzinach 9 – 11 – wpłata gotówkowa.

Przelew na konto Syndyka Masy Upadłościowej: Grzegorz Rejer Bank Spółdzielczy w Grójcu, konto nr 867010–967231–404–2511.

Oferty można składać w biurze Spółdzielni w Machnatce lub pocztą pod adres Syndyka.

Wadium przepada na rzecz sprzedawcy jeżeli oferent, którego oferta została przyjęta uchyli się od zawarcia umowy.

Zastrzega się prawo unieważnienia w całości lub w części przetargu bez podania przyczyny.

91/NK

Kopalnie Odkrywkowe Surowców Drogowych
w Kielcach,
ul. Ściegiennego nr 177
wynajmią w biurowcu pokoje o łącznej powierzchni około 100 m kw. Telefon 61–37–86.

12424/g

CERAMIKAL
HURTOWNIA
GLAZURY I TERAKOTY HISZPAŃSKIEJ
BEZPOŚREDNI IMPORTER
NARTNIEJ W KIELCACH
Kielce, ul. Chęcińska 14a, tel./fax 68-74-83
NAJWYŻSZA JAKOŚĆ

Zarząd Gminy Waśniów

zamierza przeprowadzić w miesiącu wrześniu 1995 przetarg ograniczony na budowę ca 5,5 km sieci wodociągowej we wsi Jeżów łącznie z przyłączami.

Informację o szczegółowym zakresie prac można uzyskać w Referacie Technicznym Urzędu Gminy w Waśniowie, pokój nr 15, tel. 38.

Przedmiotem przetargu będzie ustalenie ceny 1 km sieci wodociągowej fi 110, fi 90 oraz 1 mb. przyłącza z rur PE fi 40 i fi 32.

Ustalone przetargiem ceny, obejmujące pełny zakres prac łącznie z materiałami i podatkiem VAT nie będą podlegać waloryzacji. Termin wykonania prac określa się wstępnie na 30 listopada 1995 r. Pisemne zgłoszenia chęci udziału w przetargu, zawierające propozycje cen na poszczególne średnice wodociągu należy składać w Urzędzie Gminy w Waśniowie w terminie 7 dni od daty ukazania się niniejszego ogłoszenia.

Firmy, które mają odpowiedni sprzęt specjalistyczny, udzielają 3–letniej gwarancji na wykonanie robót i nie zalegają w zobowiązaniach podatkowych, po uzyskaniu pozytywnej oceny Zarządu Gminy otrzymają pisemne zaproszenie do wzięcia udziału w przetargu.

1093/k

Skład reklam: „Exbud 13" Biuro Reklam „Słowa Ludu", tel. 448–58, Kielce, ul. Targowa 18.

Redakcja nie odpowiada za treść zamieszczonych ogłoszeń.

http://sbc.wbp.kielce.pl

OGŁOSZENIA DROBNE

PRACA

PRZYJMIEMY technika do pracy w serwisie audio–video PANASONIC. Kielce, tel. 447–15. 531/hk

PRACA natychmiast (ok. 2.000.000) tygodniowo. Dzwonić: Kielce, 322–484. 12187/g

PRACA stała. Atrakcyjne zarobki 6 – 15 mln. Tel. 68–33–98. 12167/g

FINLANDIA, młodym z samochodem. Tel. (02) 633–70–18. 261/mb

ZATRUDNIĘ magistra farmacji. Apteka Ostrowiec, ul. Sandomierska 6. 162/o

PRACA dla wykwalifikowanych i bez zawodu (wiek: 18 – 40). Informacje: Radom, tel. 41–283. 276/mb

AKWIZYTORÓW od zaraz. Tel. 31–80–64. 526/hk

PRZYJMĘ cukiernika. Kielce, ul. Przemysłowa 52. 12411/g

ZATRUDNIĘ magistra farmacji do prowadzenia apteki. Przysucha, tel. 24–03 lub 51–65, po 15. 94/nk

LOKALE

KIELECKA GIEŁDA NIERUCHOMOŚCI – domy, działki, mieszkania. Kielce, Słowackiego 12, 463–63, Sienkiewicza 28, 429–73. 577/ag

KUPNO – sprzedaż, wynajem, zamiany mieszkań, domów, działek. „Medium–Serwis", NOT – parter, 68–07–74. 578/ag

NIERUCHOMOŚCI „Węglowska" Wesoła 51, 68–75–88. 11807/g

POSZUKUJĘ stancji. Tel. 565–03. 12295/g

SPRZEDAM mieszkanie 71 m kw., Barwinek. 61–17–86. 12178/g

PAWILON Planty sprzedam. 565–77. 12175/g

STANCJA. Kielce, 577–04. 12100/g

SPRZEDAM M–4 97 m, centrum. „Interlocum". 453–62. 571/s

ŚWIĘTOKRZYSKA Giełda Nieruchomości – wynajem, kupno, sprzedaż, zamiana. Kielce, Sienkiewicza 67, 66–05–93, 66–13–61. 578/s

ZAMIENIĘ komfortowe M–2 Sady własnościowe na większe spółdzielcze. Tel. 27–037. 12401/g

PILNIE kupię mieszkanie dwupokojowe. Kielce, 32–28–47. 12376/g

DO WYNAJĘCIA pokój z kuchnią około 40 m. Kielce, 685–709, 28–981. 12400/g

STANCJA, dziewczyny. 66–08–15. 12342/g

LOKAL – pawilon sprzedam – wydzierżawię. Tel. 28–660. 12370/g

M–2, M–3 kupię. 31–55–19. 12366/g

POSZUKUJĘ pokoju dla studenta w okolicy Politechniki Świętokrzyskiej. Wiadomość: Mragowo; tel. (0–89–84) 23–45, dzwonić w godzinach wieczornych. 12368/g

DO WYNAJĘCIA lokal handlowy Chęciny. Kielce, 68–46–04. 12386/g

PROWADZIMY zapisy na mieszkania kat. M–4, M–5, M–6 z garażem (ulga podatkowa, raty). Odbiór IX.1996 r. Agencja „Kontrakt" Sienkiewicza 76, V p., pok. 7, 68–33–22, 66–33–45. 586/s

DO WYNAJĘCIA mieszkanie 57 m kw. KSM. Tel. grzeczn. 66–46–47 (g. 15 – 21). 12387/g

NIERUCHOMOŚCI

TANIO działkę 1 ha, z pozwoleniem na budowę, 15 km od Kielc. (090) 335–345, 68–64–02 po 20. bo/bk

SEGMENT Dąbrowa (ulga podatkowa) 70.000 sprzeda Pośrednictwo „Kontrakt" 68–33–22, 66–33–45. 583/s

SPRZEDAM dom 120 m KSM. „Interlocum", 453–62. 568/s

INWESTOR – kupno, sprzedaż, wynajem, wycena. Kielce, Targowa 18, pok. 418, 435–50. 10053/g

PARTER domu (2 pokoje, kuchnia, łazienka) oraz dużą piwnicę z garażem – wynajmę od zaraz. Białobrzegi Rad., 11 Listopada 54. 83/nk

KUPIĘ dom do wykończenia w Kielcach lub okolicy. Tel. 61–27–15. 12423/g

M–3 Sady, M–4 Podkarczówka, sprzeda SGN. Tel. 66–05–93. BO/s

NAUKA

KURSY fakturowania, książki przychodów i rozchodów „Computex", Kielce, 432–02. 565/s

PRYWATNA Szkoła Handlowa ogłasza nabór do klasy I o specjalności: finanse i rachunkowość. Kielce, Romualda 3, 68–17–43. 696/gd

TURYSTYKA

HISZPANIA – regularne przewozy. 68–45–44. bo/bk

POZNAJ i wykorzystaj tajemnice długowieczności 5–dniowy turnus prowadzony przez Cezarego Kwiatkowskiego, 27 – 31.VIII. Kielce, (041) 31–52–54.581/s

PRZEWÓZ osób busami, autoholowanie – bus + laweta. Kraj, zagranica. Kielce, 61–54–52. 11383/g

WCZASY sanatoryjne Busko–Zdrój, informacja PZKS Kielce, pl. Wolności 8/32, II p., tel. (041) 68–71–69 (10 – 17). 532/s

„KIELCZANIN" – Przejazdy do Madrytu, wynajem mikrobusów. Kielce, 31–40–34. 11834/g

BEZKONKURENCYJNA linia autokarowa do Niemiec ReiseFieber Kielce, pl. Wolności 8/32, tel. 68–71–69 (10 – 17). 554/s

FRANKFURT, Mannheim, Karlsruhe, Lipsko, (048) 780–307. 285/mb

MONACHIUM, Norymberga (czwartki, soboty) – regularnie. (081) 55–13–06. 93/nk

BUDOWNICTWO

„INTERBUDEX" Kielce – Dystrybutor: „NIDY GIPS", płyty gipsowo–kartonowe, sufity podwieszane, gipsy, osprzęt GULLFIBERA: wełny szklane, folie dachowe, VELUX – okna dachowe, ponadto: blachy dachówkowe, stolarka i inne. Kielce, Ściegiennego 252. (tel. 61–50–65), Sienkiewicza 13 (tel. 68–07–60, 439–49). 478/hk

PARKIET, mozaika, kleje do parkietu, drewna, ocieplen. „ALEX", Nowiny, Przemysłowa 7, 593–76 (8 – 16). 671/GD

NAJWIĘKSZA kielecka hurtownia płytek ceramicznych, elewacyjnych. Cedro–Mazur 7 (Cedzyna, obok cmentarza). 68–01–65. 588/ag

„IZOBUD" – ekskluzywna dachówka ceramiczno–blaszana „DECRABOND" trwała i estetyczna dachówka bitumiczna oraz papy polimerowe „Icopal", dachówka cementowa „BRAAS". Kielce, Hauke–Bosaka 2, tel. 61–20–93. 11790/g

BOAZERIA, hurt. Parkiety, mozaiki, schody. Kielce, 68–41–42. 11163/g

TARTAK – tarcica konstrukcje dachowe, deski podłogowe. Kielce, róg Łodzka – Hubalczyków. 11164/g

ROLETY okienne – aluminium, PVC. Rolokasety nowo budowane. Inny zwijane. Napędy. Automatyka. Bezpośredni importer UNIROLEX SYSTEM. Produkcja. Montaż. Serwis. Tel. (0–47) 54–43–56, fax 54–31–92. 11983/g

OŚCIEŻNICE stalowe – producent „Best". Kielce, 61–17–86. 9824/g

OCIEPLAJĄCO–wyciszające płytki dekoracyjne, sufitowo–ścienne. Najtaniej u producenta. Kielce, 66–09–31. 29/fg

„MABUD" – przedstawiciel Cementowni „Małogoszcz" oferuje cement 350 i 450 oraz siporeks, cegłę białą, palioną i inne materiały budowlane. Ceny konkurencyjne. Kielce, Zagnańska 72, tel. 484–19, fax 493–92, Skrzetlewska 4, tel. 68–44–40. 331/hk

OKNA, drzwi, materiały budowlane. „MABUD" Jędrzejów, ul. Dojazd 1, tel. 613–52. 332/hk

STYROPIAN: STYROPOL Biskupiec, dealer. Kielce, Prosta 38, 32–63–62. 602/ag/4

FARBY, LAKIERY, ROZPUSZCZALNIKI, PIANKI – ceny hurtowe. P.H. Chemittal, Niewachów–Kostomloty 269 (przy trasie na Łódź), tel. 68–47–91 lub 0–90 33–54–19. 517/hk

CEGŁA: PEŁNA, K1, K2, SILIKATOWA. Kielce, Prosta 38, 32–63–62. 602/ag/3

CEMENT: Małogoszcz dealer. Kielce, Prosta 38, 32–63–62. 602/ag/2

ROCKWOOL: wełna mineralna, dealer. Kielce, Prosta 38, 32–63–62. 602/ag/1

LEPIK, papa. Kielce, Prosta 38, 32–63–62. 602/ag

OKAZJA! Stal żebrowa fi 6–32, cena od 825 zł z VAT, 10 km transport gratis. Nowiny, 66–72–90. 12372/g

SZKLARSTWO

SZYBY TERMOIZOLACYJNE, okienne, ornamentowe, bezpieczne, przeciwwybiciowe, FOLIE DEKORACYJNE, bezpieczeństwa LUSTRA, OPRAWA obrazów, luster, szlifowanie szkła, wszelkie usługi szklarskie Kielce, Na Stoku, Pawilon 118b, 32–56–37. Turystyczna 1, 31–54–79, Piekoszowska 39, 50–029. 663/gd

REKLAMA

– TABLICE, szyldy
– Kasetony podświetlane
– Wycinanie napisów samoprzylepnych
– Poligrafia

GREY, Kielce, Piotrkowska 37, tel. 461–05. BO

STOLARKA BUD.

PH „OKPOL" S.C.
Na raty
Okna – plastikowe
Okna – drewniane
Okna – dachowe
Drzwi – wewnętrzne
Drzwi – wejściowe
Drzwi – garażowe, aluminiowe
Folia dachowa
Parapety PCV, montaż.
Kielce, ul. Batalionów Chłopskich 77, tel. 571–91, 526–01, wewn. 34.
Końskie, ul. Kielecka 1, tel. 24–74. 533/s

OPRAWA OBRAZÓW

OLEJNYCH, grafik, akwarel, luster. Kielce, Chęcińska 14, 61–37–49. 11727/g

USŁUGI

ALARMY. Kielce, 68–42–42. 11535/g

PRACOWNIA szycia firan, zasłon, sypialni, mierzenie, upinanie, karnisze. Kielce, 68–18–66. 11522/g

DOMOFONY. Kielce, 68–42–42. 11534/g

TRANSPORT „mercedes" 1,6 t. Kielce, 61–94–68. 12131/g

USŁUGI dźwigowe. Kielce, 66–44–46. 11956/g

OCIEPLANIE domów wtryskowe. Kielce, 117–171. 12046/g

MALOWANIE natryskowe. 28–089, 28–105. 12388/g

NAPRAWA piecyków gazowych. Kielce, 61–26–87. 11966/g

TRANSPORT do 2 ton. 61–04–82. 11954/g

TRANSPORT „mercedes" 1,8 t. Kielce, 68–95–61, 61–38–24. 11786/g

NAPRAWA. Przestrajanie, pióły, głowice. Tel. 521–83, Komar. 12165/g

REMONTY, wystroje wnętrz, zabudowy meblowe, drewno na więźby dachowe (kompletne). ARTMER, 66–20–33.12104/g

NAPRAWA telewizorów. 31–21–43. 11934/g

ŻALUZJE, karnisze, roletki materiałowe, rolokasety, markizy, kraty, 31–29–38. 491/hk

NAPRAWA pralek. 441–41. 12324/g

TRANSPORT izoterma 5 ton. VAT. Tel. 32–37–11. 12199/g

GLAZURA, boazeria, tapetowanie, malowanie, remonty – VAT. 66–05–46. 10972/g

CZYSZCZENIE dywanów. 31–75–64. 11511/g

ŻALUZJE, verticale, naprawy. 31–45–56. 11679/g

TRANSPORT „mercedes" 1,5 tony. 61–67–72. 11774/g

VIDEOFOTO. Kielce, 22–924. 572/ag

ROLOKASETY, żaluzje pionowe. Chęcińska 18, 68–41–33, 68–74–76. 490/hk

NAPRAWA telewizorów, magnetowidów. Zakład Kaczmarka 16, 61–64–24, Sowiński, dom: 61–46–59. 528/hk

TELEWIZORY – naprawa, przestrajanie. 61–20–40, Walczak. 9538/g

ŻALUZJE poziome, pionowe, drzwi harmonijkowe, karnisze, produkcja, montaż. Kielce, Warszawska 199, 32–58–13, tel./fax 68–68–77. 10533/g

ALARMY stacjonarne, kraty rolowane, szlabany, bramy, zapory parkingowe. Kielce, „CEBOX", Polna 7, 461–38. 656/gd

UKŁADANIE kostki brukowej. Roboty budowlane. Kielce, 66–17–92. 680/gd

MALOWANIE – emulsja, olejne. Tanio. Tel. 61–84–69, od 17. 12398/g

PRZYŁĄCZA – instalacje: gazowe, wod.–kan. Nowoczesne systemy grzewcze. Kielce, 49–236. 12396/g

SCHODY dębowe, tralki, balustrady, tokarstwo w drewnie. Kielce, 68–46–43. 12373/g

UKŁADANIE kostki brukowej, utwardzanie gruntu. 11–86–52. 12353/g

INSTALACJA anten. Tel. 66–02–97. 12371/g

AUTOALARMY, immobilisery, blokady. Skarżysko, tel. 53–22–50. 154/sk

OCIEPLANIE systemem „ATLAS". Remonty. Rachunki. Tel. grzeczn. 61–58–58, po 16. 12369/g

CYKLINOWANIE. 32–28–96. 12388/g

HADES – dodatkowe drzwi, również stalowe. Kielce, 31–29–83. 12700/g

PRZYŁĄCZA wodociągowo–kanalizacyjne do domów jednorodzinnych wraz z instalacją wewnętrzną. Tel. 61–83–30. 12409/g

UKŁADANIE kostki brukowej. Rachunki VAT. Tel. 68–53–30, po 18. 12425/g

POTRZEBNY przewoźnik dysponujący wysokotonażowym, samowyładowczym taborem do przewozu, najlepiej w kursach powrotnych węgla. Tel. 31–15–43.12403/g

MALOWANIE i inne prace – tanio. Tel. 254–07, po 16. 12417/g

CAŁODOBOWY PARKING STRZEŻONY
Kielce, ul. Piekoszowska 126
(róg ul. Kazimierza Wielkiego)
czynny od 26 sierpnia
ZAPRASZAMY 694/gd

KIELECKA SZKOŁA JAZDY
KIELCE, ul. Żytnia 1
(koło Ogólnokształcącego Liceum)
tel. 61–18–97, 9–17
2347/kn
KURS PRAWA JAZDY KAT. A B T
• ROZPOCZĘCIE KURSU – 23.VIII.1995 r., godz. 15.30
• CZAS TRWANIA KURSU – 4 tygodnie
KURS PRAWA JAZDY KAT. C D E
• ROZPOCZĘCIE KURSU – 26.VIII.1995 r., godz. 12
• CZAS TRWANIA KURSU – 5 tygodni
UWAGA!!! Dla uczniów i studentów udzielamy 10 złotych rabatu
ZAPRASZAMY!

Art. szkolne biurowe
Ceny fabryczne
– Strzegom, Wrocław, Poznań
opakowania papierowe taśmy do metkownic
Hurtownia „Papirus" Kielce, ul. Górna 20, w godz. 8 – 17, soboty 8 – 13, tel. 490–11, w. 163, po godz. 15, 490–14 666/GD

Wody lecznicze
„Jan", „Józef", „Słotwinka", „Zuber"
woda stołowa – „Zdrój"
CENY PROMOCYJNE!!!
PHU „AWPOL" spółka z o. o., Kielce, ul. Domaszowska 104, tel. 427–48, tel./fax 68–03–54 644/gd

/F/I/A/T/
ORYGINALNE CZĘŚCI ZAMIENNE
Kielce, ul. Piotrkowska 12
tel./fax 68–06–10
HURT–DETAL
ATRAKCYJNE RABATY !!! 595/ag

Zarząd Budynków Komunalnych „ADMINISTRATOR" spółka z o.o.
z siedzibą w Radomiu przy ul. Waryńskiego 16A

OGŁASZA PISEMNY PRZETARG NIEOGRANICZONY NA:

1. Wykonanie wewnętrznej instalacji centralnej ciepłej wody użytkowej w budynku mieszkalnym przy ul. Kosowskiej 42 (os. Borki) w Radomiu, w oparciu o dokumentację techniczną

– z warunkami przetargu i projektu umowy oraz dokumentacją techniczną można się zapoznać w siedzibie Zarządu Budynków Komunalnych „ADMINISTRATOR" spółka z o.o. przy ul. Waryńskiego 16A, I piętro pokój nr 17

– oferty pisemne w zalakowanych kopertach należy składać w siedzibie Zarządu pokój nr 12 (sekretariat) w terminie do 6.IX.1995 roku

– wadium w wysokości 1.500 zł należy wpłacić do kasy ZBK w terminie do 7.IX.1995 roku godz. 9

– otwarcie ofert nastąpi 7.IX.1995 roku o godzinie 10 w świetlicy Zarządu przy ul. Waryńskiego 16A w Radomiu

– termin ogłoszenia wyników przetargu zostanie podany w dniu otwarcia ofert. 296/mb

Zainteresowanych podjęciem kształcenia w I Prywatnej Pomaturalnej Szkole Medycznej
specjalność
protetyka dentystyczna
prosimy o kontakt PRO „PRO–FIL", tel. 68–17–43, ul. Romualda 3. 690/gd

I Prywatny Zespół Szkół Ogólnokształcących
w Kielcach, ul. Romualda 3
ogłasza nabór do:
– Szkoły Podstawowej i klasy „0"
– Liceum Ogólnokształcącego.
Informacji udziela PRO „PRO–FIL", tel. 68–17–43. 690/gd2

SKŁAD WYROBÓW HUTNICZYCH
PPHU DESTAL Sp. Cywilna
25–528 Kielce, tel. 477–52, ul. Zagnańska 64
Oferujemy w ciągłej sprzedaży:
– Rury instalacyjne czarne i ocynkowane
– Profile zamknięte
– Blachy zimno– i gorącowalcowane
– Blachy ocynkowane płaskie i trapezowe
– Kątowniki, ceowniki, dwuteowniki
– Pręty gładkie i żebrowane
Przy zakupach hurtowych– bonifikata
❑ ZAPRASZAMY ❑ 515/hk

TANIO CUKIER
paczkowany, workowany
herbaty, kawy, mąki, kasze,
torebki papierowe,
syropy, galaretki, budynie i inne
RAFPOL
Kielce, Okrzei 54,
Skrzetlewska 4, tel. 539–63
oraz Zagnańska 84,
tel. 31–11–41 wewn. 170 569/ag

SPRZEDAŻ I WYMIANA OGUMIENIA
Punkt serwisowy DECOIT
POJEZDY KIELCE
ul. 1 Maja 191, tel. 66–39–00 w. 298
codziennie w godz. od 8 do 16.
Tanio – szybko – sprawnie – fachowo. 501/hk

Letnia obniżka cen promont
Kielce, ul. Zagnańska 84 a
tel./fax 484–21 488/ag

L ENIGMA S.C. L
Kielce, ul. Paderewskiego 14 (dawna Buczka), tel. 66–11–80, os 9-01 17, tel. (090)33–52–61
ZAPRASZA NA
KURS PRAWA JAZDY KATEGORII – ABT
OFERUJEMY
– dobre warunki szkolenia i profesjonalnych instruktorów,
– wpłaty w bardzo dogodnych ratach, pierwsza wpłata 10 zł (100 tys. zł)
Uwaga !!! Rozpoczęcie 28.VIII.95
SZKOLIMY NAJSKUTECZNIEJ I NAJKRÓCEJ (tylko 4 tygodniowe) 386/g

Skład reklam: „Exbud 13" Biuro Reklam „Słowa Ludu", tel. 448–58, Kielce, ul. Targowa 18. Redakcja nie odpowiada za treść zamieszczonych ogłoszeń.

http://sbc.wbp.kielce.pl

OGŁOSZENIA DROBNE

SPRZEDAŻ

ELEMENTY hali żelbetowej – tanio. (090) 335–345, 68–64–02 po 20. bo/bk

SUKNIĘ ślubną. 543–06 bo/ms

NAJTAŃSZE pustaki z transportem i rozładunkiem. Kielce, 68–64–02 po 20 lub (090) 335–345. bo/bk

WYPOSAŻENIE łazienek. Sklep „Kranik" Kielce, ul. Leonarda 18, tel. 68–13–81. Sprzedaż ratalna. 10457/g

BOAZERIA, listwy wykończeniowe, kasetony, lakiery. Kielce, Czarnowska 14. 11162/g

„FIATA 126p" (rok produkcji 93), kolor zielony, stan bardzo dobry. Tel. 31–37–03 lub 414–11, p. Andrzej Horna. 525/hk

TELEWIZOR, odtwarzacz CD. Kielce, 68–60–31. 12365/g

TANIO! Masa zniczowa, 671 zł/tona. Tel. (0–41) 23–586. 11600/g

PIANINA używane, współczesne, stylowe „Piano & Styl". Ściegiennego 37, tel. 61–24–18. 11579/g

SIATKI ogrodzeniowe. Kielce, 22–924. 571/ag

GOSPODARSTWO 5,5 ha. Ziemia orna oraz sad wiśniowo–jabłoniowy. Zabudowania murowane, stodoła drewniana w Ludwikowie gm. Sienno, cena 60.000 zł. Wiadomość: Albina Piątek, 26–600 Radom, ul. Kosowska 40/96. 294/mb

„AUDI 80". Tel. 66–22–21. 12210/g

SPRZEDAM dużą palmę. Tel. 61–84–69, po 17. 12395/g

PŁYTY granitowe. Tanio. Strzegom, tel./fax 55–11–27. 1092/k

SPRZEDAM uzbrojoną działkę 55 arów. Pomyków, tel. 36–65, wieczorem. 92/e

„PONTIAC transport" (94) 20.000 km, pełne wyposażenie. (041) 417–93.12397/g

SPRZEDAM „yamahę" PSR–400. Kielce, tel. 151–547. 12335/g

SPRZEDAM magnetofon i wzmacniacz „technics", radiomagnetofon „sanyo". Tel. 28–325. 12367/g

„AMIGA 2000". Tel. 66–30–97, 540–52. 12359/g

SPRZEDAM „peugeota 405GR" (1988 r.). Tel. 486–21. 12391/g

FOREMKI do wyrobu kostki brukowej, rachunki, dowóz. Tel. 154–604, po 16. 12382/g

SPRZEDAM kosiarkę rotacyjną, stan dobry, dużą. Sieradowice 24 k. Bodzentyna. 12392/g

SPRZEDAM „żuka" (82) blaszak, 16 miln. Tel. 556–04, po 17. 12410/g

SPRZEDAM komplet „kozienice" z wersalką. Tel. 268–46, w godz. 15–21.12416/g

ZESZYTY – duży wybór, niskie ceny. Kielce, Tatrzańska 29. 12413/g

„CITROENA BX 19D" (1989). Tel. 32–27–23, po 15. 12404/g

„FIATA 126p" (1987), 3.200 zł (32 miln). Kielce, 26–649 (wieczorem). BO

SPRZEDAM „renault 305" ciągnik siodłowy (1980 r.), 305 KM, stan b. dobry, „star 28" po remoncie kapitalnym 32 mln – nowe akumulatory, skrzynia ładunkowa. Tel. (047) 71–40–47, cena 240 mln. 12418/g

„AMIGĘ 500" z wyposażeniem. Kielce, 689–334. 12414/g

PAWILON handlowy bez lokalizacji. Tel. 68–42–71. 12421/g

SPRZEDAM „kamaza" skrzyniowego (1978), cena 75 mln. Włoszczowa, (0498) 44–071. 12419/g

SPRZEDAM „BMW 730" (1991), „forda transita" (1990 r.), „peugeota 405" (1992 r.) po wypadku. Kielce, 31–32–25, 68–30–61. 12417/g

KUPNO

KUPIĘ zbiornik stalowy powyżej 10 m sześc. Kielce, 68–60–05. 606/ag

KUPIĘ garaż blaszak. 27–660. bo/nz

KABINĘ „żuka" lub nadwozie blaszaka. Tel. 118–610. 12405/g

KUPIĘ 250 szt. siporeksu. Kielce, 266–51. 12420/g

KUPIĘ lady chłodnicze, wyposażenie do sklepu mięsnego. Tel. 68–54–29. 12422/g

MEDYCYNA

GINEKOLOGICZNE zabiegi do 24 tygodni – renomowane kliniki (gabinet) europejskie – umiarkowane ceny. Telefonować – „Marktur" Łódź: 30–23–28, 32–73–49 (10–18). 75/nk

PROTEZOWANIE. Naprawa. Kielce, 502–52. 559/ag

TOWARZYSKIE

ELITA – Agencja Towarzyska Atrakcyjnych Pań. Całodobowo. Tel. 500–64. 12069/g

„EXTAZA" – towarzystwo pań. Tel. 61–25–49. 12179/g

MATRYMONIALNE

SAMOTNY inż., lat 40 pozna panią w celu matrymonialnym. 25–953 Kielce 12, skr. 5. 12379/g

RÓŻNE

LOMBARD 68–22–42, natychmiastowe pożyczki pod zastaw. Kantor w hotelu „Bristol" także w niedzielę, 68–22–24, nocny 66–30–65. 579/ag

UBEZPIECZENIA życiowe, emerytalne, posagowe, doradztwo. Kielce, 61–02–87. 12280/g

HURTOWNIA Szkolno–Biurowa Kielce, Husarska 15, 61–64–64 oferuje atrakcyjny wybór artykułów szkolnych. 12066/g

ZIEMIA – piach – żwir oddam gratis. Tel. 118–610. 12406/g

AUTO–MOTO

TŁUMIKI do samochodów zachodnich firmy „BOSAL", „Motomas", Kielce, Wesoła 47/49, 423–73. 641/gd

AUTOALARMY – PRESTIGE Audiovox USA ze zmiennym kodem i zabezpieczeniem przed rozkodowaniem. Dodatkowe akcesoria zabezpieczające i użytkowe. Wysokiej klasy radioodtwarzacze i głośniki. Znakowanie pojazdów. Autoryzowane serwisy: Kielce, ul. Manifestu Lipcowego 34, tel. 326–599, ul. Piotrkowska 191 („Polmozbyt"), tel. 66–32–07. 573/ag

SZYBY samochodowe – sprzedaż, montaż, szyberdachy „Autofenix". Szewce 39 k. os. Nowiny, tel./fax 592–05 oraz Kielce, al. Tarnowska 26. 574/ag

AUTO–RADIO–ALARM WIBTRONIC. Okrzei 35. Kielce, 66–28–49. 575/ag

CZĘŚCI do samochodów zachodnich, ze składu, na zamówienie – KIM Auto–Części. Sklepy: Kielce, Targowa 18, 32–12–37, Wesoła 47/49, 423–73. 643/gd

AUTOCZĘŚCI „Bronowski". Hurtownia części do samochodów zachodnich. Kielce, Wesoła 47/49, 423–73. 642/gd

OSOBOWE busy, autobusy, blacharstwo – ustawienie geometrii. Lakiernictwo, komora lakiernicza. Części zamienne. Gwarancja do 5 lat. Suków, Papiernia. 61–94–12. 20/mg

AGIP – oleje, MOTIP – autolakiery, szpachle. „Zemax", Kielce, Wspólna 1c, 574–59. 619/gd

CZĘŚCI używane do samochodów zachodnich. Kielce, 68–30–61. 482/hk

AKUMULATORY „Akuma" – tanie, niezawodne, 2 lata gwarancji. Części do „skody" i motocykli (wszystkie typy). „Motor–Zbyt", Kielce, Żytnia 3/5, tel./fax 61–67–78. 19/MG

HURTOWNIA firmowa Rafinerii Gdańskiej „Jedlicze, Gorlice, oferuje OLEJE: silnikowe, przekładniowe przemysłowe, smary oraz Elf, Mobil, Shell, Castrol, Agip, Tedex. VAT. Dostawa na miejsce, dogodne formy płatności. „Maxol". Suchedniów. (047) 543–217, 543–770. 640/gd

WARTBURG, TRABANT. Tanie części. Kielce, Słowackiego 16, 61–36–89. 555/s

PETER–CAR, części do samochodów JAPOŃSKICH i zachodnich.

SERWIS – wymiana oleju (gratis), klocków hamulcowych.

KOMPUTEROWE badanie amortyzatorów, wymiana (rabat – 50 proc.) oraz inne usługi. KIELCE, Naruszewicza 33, tel. 66–08–57. 47/fg

NAPRAWY silników, tłumiki WALKER. Kielce, 516–41. 593/gd

HAKI holownicze. Kielce, 61–57–04. 11709/g

„SZROT" skup, komis, części samochody. Iglasta 2, 537–56. 11874/g

MOTOART: autoczęści zachodnie. Regeneracja tarcz sprzęgieł. Kielce, Bodzentyńska 33, 485–25. 645/gd

SKUP, sprzedaż ratalna, komis, zamiana samochodów. Kielce, Sienkiewicza 55, 68–36–00. 30/fg

MONTAŻ urządzeń gazowych w samochodach benzynowych, gaźnikowych i z wtryskiem benzyny. Sprzedaż dystrybutorów gazowych. Kielce, Kruszelnickiego 231, 555–27. 706/gd

FORD – części zamienne. Kielce, Górników Staszicowskich 15, 502–52. 558/ag

SKUPUJEMY samochody powypadkowe, wyeksploatowane „126p", „125p", „polonez". 61–73–52. 12394/g

AUTOSZYBY. Sprzedaż, montaż, naprawa, serwis „avia". Kielce, ul. Kolberga 2A, tel. 519–57. 39/fg

MARCO–SERVICE – części do samochodów zachodnich, nowe i używane. Kielce, Karczówkowska 20, tel. 524–43, 68–47–44. 494/hk

AMORTYZATORY MONROE – 10 proc. obniżka cen w miesiącu sierpniu. Kielce, ul. Karczówkowska 20, tel. 524–43, 68–47–44. 493/hk

EKSPRESOWE

MASZYNY rolnicze niemieckie. Ostrowiec, tel. 62–47–57 wewn. 101. 164/o

CIĄGNIK rolniczy „MTZ–80". Ostrowiec, tel. 62–47–57 wewn. 101. 165/o

SPRZEDAM „FSO 1500" (1990), skrzynia IV. Kielce, 31–96–09. 12452/g

ODSTĄPIĘ numer telefoniczny na 4 w śródmieściu. Oferty na telefon grzecznościowy 61–75–19, w godz. 9 – 11. 12361/g

SPRZEDAM „126p" (1993 r.), 18 tys. km. 31–80–71. 12468/g

ALARMY, domy, biura. Kielce, 434–79. 48/fg

AUTOALARMY „SILICON", immobilisery, radiomontaż. Kielce, 434–79. 49/fg

SPRZEDAM samochód „dacia" (1991). Pińczów, 734–06. 90/pw

Okręgowa Spółdzielnia Mleczarska „Radostowa"

w Kielcach, ul. Górna 22, tel. 470–21

ogłasza przetarg nieograniczony na sprzedaż następujących pojazdów samochodowych:

1. „Robur LD–3000" furgon nr rej. KII–075V, rok produkcji 1985 – przednie zawieszenie remont kapitalny 1994 r., skrzynia biegów i tylny most rok 1992 – nowe, kabina rok 1990 – nowa.

Cena wywoławcza netto 2.655 zł (26.550.000 zł).

Przetarg odbędzie się 31 sierpnia 1995 r. o godz. 10 w siedzibie spółdzielni. Wadium w wysokości 10 proc. ceny wywoławczej należy wpłacić w kasie spółdzielni do godz. 9 w dniu przetargu. Pojazd zostanie sprzedany w takim stanie technicznym w jakim znajdował się będzie w dniu przetargu. Za ukryte wady techniczne spółdzielnia nie odpowiada i nie udziela gwarancji. Do wynegocjowanej kwoty doliczony będzie podatek VAT w wysokości 22 proc. Zastrzega się prawo unieważnienia przetargu bez podania przyczyny. 12453/g

Zarząd Gminy Łączna

ogłasza przetarg nieograniczony na wykonanie nw. robót:

1) wykonanie strefowej pompowni na wodociągu we wsi Występa gm. Łączna.

W zakres robót wchodzą:
- roboty ziemne
- roboty budowlane
- roboty elektryczne
- technologia (zestaw hydroforowy dostarcza inwestor)

2) wykonanie przewiertu pod drogą krajową nr 7 w m. Łączna pod przejście gazociągiem średniopręźnym wraz z zamontowaniem rury osłonowej fi 335,6 x 8

3) opracowanie operatu wodno–prawnego ujęcia wody pitnej w Czerwonej Górce gm. Łączna oraz projektu strefy sanitarnej tego ujęcia

4) opracowanie operatu wodno–prawnego na odprowadzenie ścieków z oczyszczalni ścieków w Łącznej.

Z zakresem robót oraz warunkami związanymi z wykonaniem ww. zadań można zapoznać się w Urzędzie Gminy w Łącznej w Wydziale Technicznym w godz. 8.30–15.

Do udzielania informacji upoważniony jest kierownik Wydziału Technicznego p. Jan Spółczyński – tel. (041) 11–05–78.

Warunki przetargu:

a) oferent składa ofertę wartościową na całość zadania

b) oferent nie może zalegać z opłatami na rzecz ZUS i Urzędu Skarbowego (do oferty należy przedstawić stosowne potwierdzenie tych instytucji).

Termin wykonania zadania:
- poz. 1 do 15.XI.1995 r.
- poz. 2 do 30.X.1995 r.
- poz. 3 do 31.XI.1995 r.
- poz. 4 do 31.XI.1995 r.

Przetarg odbędzie się 31.VIII.1995 r. w siedzibie Urzędu Gminy Łączna w godzinach:
- poz. 1 – o godz. 9
- poz. 2 – o godz. 11
- poz. 3 i 4 – o godz. 13

Składanie ofert winno nastąpić do godz. 8.30 w dn. 31.VIII.1995 r.

Inwestor nie zwraca kosztów opracowania oferty.

Inwestor zastrzega sobie prawo swobodnego wyboru oferenta oraz unieważnienia przetargu bez podania przyczyn. 530/hk

SYNDYK
Masy upadłości Zakładu Odlewniczego „Odlew–Star" sp. z o.o. w Starachowicach, aleja Wyzwolenia 70

ogłasza

I. Sprzedaż w I licytacji 19.IX.1995 r. o godz. 10 w siedzibie upadłego następujących maszyn i urządzeń:
- transformator olejowy TNARBA 25000/6 – 2 szt
- transformator olejowy TOb 1000/6 – 1 szt
- oczyszczarka OWBP 2,5 – 1 szt
- frezarka uniw. WMW HECKERT – 1 szt
- wózek widłowy HYSTER – 1 szt
- kruszarka PKWN 16 – 1 szt
- sprężarka 4V RK 200/340 – 3 szt
- strzelarka do rdzeni UZX – 2 szt
- pompa 100 PJM 160 – 8 szt
- pompa 100 PJM 215 – 2 szt
- żeliwiak ZSM 900 – 4 szt
- prostownik BESTER
- podnośniki butelkowe
- polerki
- mikroskopy
- przetworniki
- przepływościomierze
- suwnice
- manometry
- rejestratory
- siłowniki
- piece akumulacyjne

Informacje o pełnym asortymencie, ilości, rodzajach, danych technicznych oraz cenach wywoławczych można uzyskać telefonicznie (0–47) 74–70–34, faxem (0–47) 74–67–39 lub osobiście w dniach roboczych w godz. 9–12 w siedzibie upadłego – pokój nr 12.

W tych samych terminach można oglądać maszyny i urządzenia oraz zapoznać się z regulaminem licytacji.

Warunkiem przystąpienia do licytacji jest wpłacenie wadium w wysokości 10 proc. ceny oszacowania.

II. Sprzedaż w II licytacji 26.IX.1995 r. o godz. 10, tych maszyn i urządzeń, które nie zostaną sprzedane w dniu I licytacji.

III. Prowadzenie sprzedaży z wolnej ręki zapasów magazynowych m.in.: gwintowników, wiertel, noży tokarskich, frezów, łożysk, pasków klinowych, simeryngów, oringów, ściernic, części do urządzeń elektrycznych. 12407/g

Koleżance
MARII STEMPLEWSKIEJ
wyrazy głębokiego współczucia z powodu śmierci
MATKI
składają
Koleżanki z DT „Puchatek" 12415/g

Skład reklam: „Exbud 13" Biuro Reklam „Słowa Ludu", tel. 448–58, Kielce, ul. Targowa 18.

Redakcja nie odpowiada za treść zamieszczonych ogłoszeń.

http://sbc.wbp.kielce.pl

Telewizja-Radio

WTOREK 22 sierpnia

PROGRAM I

6.00 Kawa czy herbata?
7.45 VIP – rozmowa Jedynki
8.00 Muzyczna skakanka z gwiazdą
8.15 Małe bajeczki
8.25 Gimnastyka
8.30 Lato z czarodziejem
9.00 Wiadomości
9.10 „Jaskółki i amazonki" (14) – serial angielski
9.35 „Za żadne skarby" – serial
10.05 „Jolly Joker" (14) – serial prod. niemieckiej
10.55 Muzyczna Jedynka
11.00 Giełda pracy, giełda szans
11.20 To jest latwe...
11.30 Lato z „Magazynem Notowań"
12.00 Wiadomości
12.10 Agrobiznes
12.15 Przestrzenie nauki
12.30 Powrót do życia – reportaż
13.05 Summa... po trzydziestu latach – spotkanie ze S. Lemem
13.35 Lato z nauką
14.00 Kino letnie: „Dlaczego los pokarał mnie taką żoną?" – komedia fr. (1985 r., 86 min)
15.25 Rusz się, Kaziu!
15.45 Przez Wielkopolskę
16.00 Bez się z nami
16.25 Yach Film Festival
16.55 Kalendarium XX w.
17.00 Teleexpress
17.20 Co, jaki kto? – Andrzej Gąsienica Makowski
17.55 Miniatury
18.00 Sensacje XX wieku – Ambasador Andropow informuje „Simpsonowie" – serial
19.00 Wieczorynka
19.30 Wiadomości
20.10 „Dlaczego uciekłaś?" – dramat obycz. prod. USA (1983 r., 101 min.)
21.55 Rodzić po ludzku
22.10 Mam prawo
22.40 Studio Sopot
23.00 Wiadomości
23.10 Medium: Ideologia przestrzeni – reportaż
23.30 Kilometr w górę, kilometr w dół – reportaż
23.50 Rybacki poker – reportaż
0.10 Ocalony – reportaż
0.30 Klub samotnych serc
0.50 Magazyn Morze – magazyn Marka Koszura
1.20 Tani program o poezji – Lopez Mausere
2.00 Zakończenie programu

PROGRAM II

7.00 Panorama
7.10 Sport telegram
7.20 Poranny magazyn Dwójki
7.50 Akademia Zdrowia Dwójki
8.00 Program lokalny
8.30 „Radio Romans" (25) – „Konsekwencje" – serial TVP
9.00 Orkiestra – serial TVP
9.30 Skarby azjatyckiej kultury (4) Katmandu – miasto niezliczonych bogów – serial dok. prod. japońskiej
10.00 Bij mistrza!
10.25 „Pan Magoo" – serial anim.
10.30 Familiada
11.00 „Zakazana miłość" – serial
11.45 Clipol
12.20 Spotkanie z gwiazdą – Motley Crue
12.30 Muzyczne nowości Dwójki
12.50 Akademia Zdrowia Dwójki
13.00 Panorama
13.20 Rodzina – Dwaj synowie
14.15 Minęło pół wieku – reportaż
15.05 „Dookoła świata z Willym Fogiem" – serial
15.30 Studio sport – Telewizyjny Klub Sportowy Dwójki
16.00 Magazyn przechodnia
16.10 W okolice Stwórcy
16.30 5 x 5 – Wygrajmy razem – teleturniej
17.00 „Zwycięzca bierze wszystko" (11) „Nieczysta gra" – serial niemiecki
18.00 Panorama
18.10 Program lokalny
19.00 Kolo fortuny – teleturniej
19.35 Bij mistrza!
20.00 Pytania o Polskę: Sekty – religia czy ucieczka?
20.50 Sport telegram
21.00 Panorama
21.30 Pogotowie ekologiczne Dwójki
21.40 Reporterzy Dwójki przedstawiają
22.05 Noce z blondynem (pięknym i bogatym): „Limuzyna Daimler Benz" – film fab. prod. polskiej (1982 r., 92 min)
23.35 Criminal tango – My nie śpimy nigdy
0.00 Panorama
0.05 Studio sport – Puchar UEFA: Widzew Łódź – Bangor City
0.55 Zakończenie programu

POLSAT

8.00 Film animowany 8.15 Klub Lady Fitness TV Pol-Sat 8.30 Disco–Polo Lato 9.20 Szkoła Gotowania 9.50 Sekrety – serial USA 10.00 Szpital miejski – serial 10.50 Z obcym w łóżku – film fab. prod. USA lub Łudzkie uczucie – film USA 12.20 Trzeci turniej „Złotego Pierścienia" – Tarnów 95 14.00 Kuba Szyfrinki zaprasza 14.30 Link Journal – magazyn mody 15.10 Wiedźmin – serial australi. 16.00 Pamiętnik nastolatki 16.30 Film animowany 16.55 Hale Grany (17.55 Sekrety – serial USA 18.30 Informacje 18.55 Skrzydła – serial USA 19.20 Wielbiciel – serial komediowy USA 19.55 Informacje 20.00 Syreny – serial USA 21.00 Na boisku 22.00 Sport 22.20 Informacje i biznes informacje 22.15 PolSat dookoła świata 22.45 Magazyn sportowy – Zuhet 0.15 Pożegnanie

TV KRAKÓW

15.00 Program dnia 15.10 Kowboje z Krowigrodu – serial anim. 15.30 Deskowizja 16.05 Jak to zdrowo na sportowo 16.30 The Cartel Crisis 16.45 Cztery kąty 17.00 Tele–eko 17.15 Cristal – serial 17.55 Oto lato 18.10 Kronika 18.40 Za metą 19.00 Ludzkie sprawy 19.30 Stan zagrożenia 19.40 Jak działa demokracja – reportaż 20.00 Trójkąt Bermudzki – dramat prod. polskiej 21.35 Gość TV Kraków 21.45 Kronika 21.55 Studio sport 22.00 Kolejowe przygody 22.25 Przejażdżka – film prod. USA

TKK KIELCE

17.15 Kielecki kwadrans – magazyn informacyjny 17.40 Powitanie 17.45 Kapitan Power i żołnierze przyszłości – serial sf. prod. USA 18.20 Teka rozmaitości TKK 18.55 Super – loteriumiej na telefon 19.15 Dziecko potrafi... śpiewać! 19.30 Dzikun – film fab. prod. polskiej 20.40 Wtorkowy Worek Sportowy 21.15 Kielecki kwadrans – magazyn informacyjny 21.40 Co dzień bliżej nieba – film fab. prod. polskiej 23.25 Telegazeta TKK

TV „DĄMI" RADOM

Program lokalny 12.00 Program 12.05 Motoryzacyjne ABS... – magazyn 12.25 Sportkanale i muzyka country 12.50 Wyspa szczęścia 13.35 ATV – kino: Na dobre i na złe – film fab. 15.10 To jest kino – magazyn 15.40 Telegazeta; Program dnia; Program lokalny 16.30 Modelarzem być 17.40 Program dnia 17.15 Filmoteka 17.30 Muzyczny magazyn rockowy 18.00 ATV – kino: Barwy zmierzchu – film fab. 19.30 To jest kino – magazyn 19.52 Sławni i bogaci – serial dok. Program lokalny 20.00 Teledziennik; Program dnia 20.20 ATV – kino: Synalek – dramat seriasc. 22.00 Sławni i bogaci – serial dok.; Program lokalny 22.20 Teledziennik 22.40 Muzyczny magazyn rockowy 23.05 Program na jutro 23.10 Telegazeta; Program dnia

TVK „OSTROWIEC"

13.45 O zachodzie słońca – western 14.35 Ulice Rzeka dramatyka – film fab. USA 17.45 Alergolog radzi 18.00 ATV 18.05 Potęga miłości – telenowela 19.00 Gra samochodów – serial popularnonauk. USA 19.30 To jest kino – magazyn filmowy 20.00 Tulipan 21.00 Niszcząca siła: Dowodzenie i kontrola – serial dok. 22.00 Telegazeta TVK „Ostrowiec"

ATV PROGRAM FILMOWY DLA TELEWIZJI KABLOWEJ

18.00 Początek programu 18.05 Potęga miłości – telenowela 19.00 Epoka samochodów – serial popularnonaukowy prod. USA 19.30 To jest kino – msg. filmowy 20.00 Tulipan (2) – serial sensac. prod. TVP 21.00 Niszcząca siła: Dowodzenie i kontrola – serial dok. 22.00 Zapowiedzi programowe 22.05 Potęga miłości – telenowela 23.00 Lecą, czy trują? – serial popularnonaukowy 23.30 Dookoła świata – msg. krajoznawczy prod. polskiej 0.00 Pirat (2) – serial obycz. prod. USA 1.00 Wrestling – show sportowy prod. USA 1.55 Na dobranoc

RADIO KIELCE

5.00 Nowinki z Radiowej w opr. M. Orkisza 6.00 Aktualności dnia w opr. B. Wilickiej 6.25 Notowania giełdowe 7.30 Sport 8.10 Program informacyjny 8.30 Magazyn dla niepełnosprawnych w opr. P. Sobierza 8.40 Dzień w programie 8.50 Radiowa giełda pracy 9.00 Radiostopem na wakacje – gm. Masłów – prow. P. Solarz 12.00 Plus w południe 12.10 Kurier ogłoszeniowy 12.20 Prosto z gminy 12.30 Ludowych rytmach 13.00, 15.00, 16.00, 17.00, 18.00 Wiadomości 13.10 Rozmaitości i muzyka w opr. L. Bukało 14.00, 20.00 Magazyn informacyjny 14.15 Top 30 – Dance Chart 15.10 Autoradio – motoradio 16.00 Aktualności dnia w opr. T. Wosia 17.30 Sport 18.00 Plus w opr. M. Cendera i R. Kozieja 18.30 Zmagania – prezentacja reportaży 19.10 Rockowa fala 19.55 Baśnie dopoduski – O krówieniu zakłejej w łazbę 20.10 Radio po kolacji – prow. B. Gumowski 22.00 BBC 23.00 Magazyn studencki wopr. R. Kałuży 23.30 Razem bracia do lin – mag. morski M. Siurawskiego 24.00 Nocne Kielce

RADIO „JEDNOŚĆ"

6.10, 15.10 Kalendarium 6.30, 7.00, 8.00, 9.00, 10.00, 11.00, 13.00, 14.00, 15.00, 16.00, 17.00, 20.00, 23.00 Serwisy informacyjne 6.40 Słowo na dzień 7.40 Przegląd prasy 8.10 Nowości z Księgarni Jedność 8.15 Strzał w dziesiątkę – konkurs 8.40 Krótki przegląd prasy katolickiej 9.10 Serwis sportowy 9.20, 16.20 Wybór prasy 9.35 Gość w studio 10.15, 14.15 Komunikaty i ogłoszenia 11.10 Kościół w Polsce i na świecie 11.30 Aniół Pański 12.20 Notowania giełdowe 13.15 Komentarz do notowań giełdowych z Domu Maklerskiego „Penetrator" 13.25 Radio Lato – Kołomyjka 13.30 Na półkach Księgarni „Jedność" 15.30, 21.10 Kielecki dziennik radiowy 16.10 Coca Cola i the Music 17.15 Wstarych Kielcach i okolicach 18.00 Transmisja mszy świętej 19.00 A diaczego 19.30 Bajka i wieczorna modlitwa dzieci 20.10 MIX – magazyn 20.50 Wieczorna modlitwa Kościoła 21.30 Piosenki na życzenie 22.00 Powiedz na czarnego 22.15 Opowieści o muzyce i muzykach 23.15 Radio Zaki – radio studenckie na naszej antenie

RADIO DIECEZJI RADOMSKIEJ „AVE"

6.00 Modlitwy poranne 6.15 Wiadomości 6.40 Omni Die – audycja młodzieży na kanwie Ewangelii 7.15 Wiadomości, komunikaty 7.30 Omni Die – program przygotowuje Przysucha – ks. Krzysztof Mazur (od 21.)), Omni Die – program przygotowuje Stąporków – ks. Z. Skorzta (od 28.)), wp. program po drugi wtorek – rotacja 7.45 Przegląd prasy 8.00 Program dnia, reklama 8.05 Forum Sprawiedliwość i Pokój – ks. kanclerz Mieczę Pachnik (powt) 8.25 Reklama 8.30 Nasza rodzina (powt.) 8.45 Biblia Lectio Continua – ks. prof. Z. Niemirski 9.00 – 9.15 Wiadomości Wakacyjny konkurs, Lato 9.15 Wiadomości 10.30 Bliżej Biblii – ks. prof. Z. Niemirski 11.15 Wiadomości 11.30 Jacy jesteśmy? – o. Hubert Czuma, TJ (powt) 11.45 Intencje do modlitwy Aniół Pański 12.00 Anioł Pański, Godzinki, Różaniec 13.00 Wakacje z Radiem AVE cd., Wakacyjny konkurs, Wakacyjna powieść, Reklama 14.15 Wiadomości, komunikaty 14.45 Reklama. Pryda dnia 15.30 Omni Die – powt. z 7.30 16.00 Dzień dobry – Elżbieta Warzioł, Wakacje 16.15 Wiadomości, komunikaty 16.25 Reklama 16.30 Rozmowy o filozofii – ks. prof. Leszek Kędziora 18.45 Radio Watykan 17.00 Omni Die – audycja młodzieży na kanwie Ewangelii 17.15 Wiadomości 17.45 Radio AVE dzieciom – Grzegorz Pleniaga 18.00 Msza św. 19.00 Modlitwa sakraina i religijna 19.15 Wiadomości 19.30 Bajka na dobranoc – E. Marchoń 19.45 Dobra książka 20.00 Reklama 20.15 Wiadomości 20.45 Biblia Lectio Continua – ks. prof. Z. Niemirski 21.00 Apel Jasnogórski; Godzinki 21.30 Nasza Rodzina 21.45 Muzyka na dobranoc 21.55 Program na jutro 22.00 Zakończenie programu

RADIO LELIWA TARNOBRZEG

Wiadomości co godzinę od 6.15 do 17.00, 9.00 – 10.00 Gorąca linia – pytania słuchaczy 17.00 – 17.00 Aktualności lokalne 6.00 Wstawaj, szkoda dnia 9.00 Poradnikki domowe 12.00 W samo południe 14.00 Popołudnie z radiem 17.00 Dzień wolny

Redakcja nie ponosi odpowiedzialności za zmiany w programie.

Sport Sport Sport

Wójcik tuż za... Partyką

Taktyka i finisz

Wynik jaki uzyskał Rafał Wójcik z STS Skarżysko, mistrz Polski seniorów na dystansie 3 km z przeszkodami, znalazł się na drugim miejscu wśród najlepszych wyników zawodów. Rafała wyprzedził tylko Artur Partyka.

Przypomnijmy, że zawodnik STS przebiegł swój dystans w czasie 8.25,93 min, bijąc rekord okręgu. Minimum wyznaczone przez PZLA na Igrzyska Olimpijskie do Atlanty wynosi 8.25,00 min... Niespełna rok pozostał więc Rafałowi, aby poprawić się o sekundę.

Najlepszy wynik MP uzyskał **Artur Partyka** skacząc wzwyż 232 cm, natomiast na trzecim miejscu w tej klasyfikacji znalazł się **Michał Bartoszak**, który na finiszu biegu na 3 km z przeszkodami przegrał z Wójcikiem o 0,01 sekundy.

Wśród pań najlepsze wyniki MP uzyskały: **Monika Warnicka** – 56,39 sek. w biegu na 400 m ppł., **Aldona Fogiel** – 13,26 sek. i **Anna Leszczyńska** – 13,31 sek. – obie w biegu na 100 m ppł.

– Taktyka jaką obraliśmy przed biegiem sprawdziła się – powiedział nam po powrocie z Warszawy trener **Rafała Wójcika, Krzysztof Woliński**. – Obawiałem się wolnego biegu zakończonego finiszem kilku zawodników. Dlatego Rafał bardzo szybko pobiegł pierwsze 500 metrów, czym rozruszał stawkę biegaczy. Później ostre tempo podyktował **Bartoszak**, który uzyskał przewagę około 20 metrów nad Rafałem. Pozostali biegli jeszcze dalej i już w kilometr przed metą byłem pewny, że Rafał zdobędzie przynajmniej srebrny medal. Na dwa okrążenia przed metą zaczął goić **Bartoszka**, ale jakby bez wiary w powodzenie. Rywal zaczął jednak wyraźnie słabnąć. Ostatnie okrążenie Rafał pokonał w 62 sekundy, a końcowe 200 metrów pokonał niczym sprinter. Pewny siebie **Bartoszak** musiał się zadowolić tylko „srebrem". **(sts)**

Jak już informowaliśmy, nie doszła do skutku zaplanowana na piątek i sobotę III eliminacja Międzynarodowych Mistrzostw Polski w wyścigach motocyklowych, jaka miała odbyć się w Miedzianej Górze.

O komentarz do zaistniałej sytuacji poprosiliśmy członka Głównej Komisji Motocyklowej PZMot., a zarazem prezesa Zarządu Okręgu PZMot. w Kielcach, Ryszarda Mikułę.

– Wszystkim, zarówno zawodnikom, organizatorom, których jestem reprezentantem, jak i licznym sponsorom imprezy, której poprostu nie było, pozostał spory niesmak i poczucie wielu godzin niepotrzebnie zmarnowanego czasu i wysiłku. Licząc łącznie służby medyczne, porządkowe, sędziowskie, policję nad przygotowaniem mistrzostw pracowało około 90 osób. Zamykana dla ruchu była drogą państwową Kielce – Łódź. Wszystko to okazało się bez sensu wobec dziwnej i trudnej do zrozumienia postawy grupy kilkunastu zawodników. Jeszcze 31 lipca podczas posiedzenia

Pozostał niesmak

Głównej Komisji Motocyklowej PZMot., w którym uczestniczyli przedstawiciele wszystkich klubów, podjęta została decyzja; że kielecka eliminacja jednak zostanie zorganizowana. Zgłoszenia i pisemną deklarację przyjazdu do Miedzianej Góry otrzymaliśmy od 21 zawodników z krajowej czołówki, tymczasem ostatecznie zjechało ich zaledwie siedmiu. W najbliższy czwartek w Warszawie zbierze się Komisja Sportu Motocyklowego, która będzie omawiać kielecki incydent. Trudno w tej chwili dać odpowiedź na pytanie, czy w tym roku w ogóle zostaną rozdane tytuły w wyścigach motocyklowych.

Chciałbym przy okazji podziękować sponsorom, to znaczy CPN Kielce, „Polmo–SHL", Lotto, Autokonsorcjum PZMot., Drukarni „Jawisz", łódzkiemu Przedsiębiorstwu „Lida", urzędom Wojewódzkiemu i Miejskiemu w Kielcach oraz patronującej imprezie „Gazecie Lokalnej", a także przeprosić sympatyków sportów motorowych, którzy także zostali „nabici w butelkę". **(wid)**

Kolej na wioślarzy

Po tak udanych dla reprezentantów Polski kajakowych mistrzostwach świata w Duisburgu przyszła kolej na wioślarzy, którzy od wczoraj do niedzieli o medale MŚ walczyć będą w fińskim Tampere. Z Polaków jako pierwsi wystartowali **Arkadiusz Sobkowiak** i **Tomasz Tomiak**, którzy w olimpijskiej konkurencji dwójki bez sternika zajęli w swoim wyścigu eliminacyjnym piąte miejsce. Lepiej powiodło się naszej czwórce bez sternika **Wojciech Jankowski, Maciej Lasicki, Piotr Basta i Jacek Streich**, która awansowała do półfinału. **(d)**

Mistrzowie z Ghany

Dzięki zwycięstwu 3:2 nad **Brazylią** piłkarze **Ghany** wywalczyli nieoczekiwanie tytuł **mistrza świata juniorów do 17 lat**. Brązowe medale przypadły młodym **Argentyńczykom**, którzy w meczu o trzecie miejsce w turnieju pokonali rówieśników z **Omanu** 2:0.

Przemek drugi w Lublinie...

Ostatnio w Lublinie rozegrany został **ogólnopolski wyścig kolarski juniorów młodszych o puchar wojewody lubelskiego**. W gronie ponad 60 młodych kolarzy bardzo dobrze spisał się **Przemysław Grzegorczyk**, reprezentujący barwy kieleckiego Ambit/Piowaru. Podopieczny **Waldemara Banasińskiego** na okrężnej trasie długości 110 km wywalczył on drugą pozycję. Dodajmy, że kielczanin był także drugi w klasyfikacji punktowej prowadzonej na podstawie lotnych premii, kończących każde z 15–kilometrowych okrążeń. **(d)**

Na torach Stelli w Słowiku

MP młodzików

Już za kilka dni do Kielc zjadą licznicze nadzieje z całego kraju, by na torach Stelli w Słowiku walczyć o medale Mistrzostw Polski młodzików. Będzie to z pewnością jedna z najbardziej prestiżowych imprez sportowych rozgrywanych w Kielcach.

– Jesteśmy już praktycznie gotowi na przyjęcie blisko 200 gości z całego kraju – mówi prezes Stelli **Zbigniew Kasperek**. – Trwają jeszcze ostatnie prace kosmetyczne na obiekcie, oczywiście pracownicie spędzają ostatnie dni przed zawodami nie tylko działacze, ale również zawodnicy, którzy trenują na mistrzostwa przygotowywali podczas 2–tygodniowego zgrupowania w Kozienicach. Łącznie na łucznicziki i łucznikóm czeka 8 kompletów medali w konkurencjach drużynowych, indywidualnych i na odległościach.

Dla uczestników mistrzostw przygotowaliśmy także drobne suweniry, czapeczki, reklamówki, plakietki itp. Udało się to dzięki grupie życzliwych łucznictwu i naszemu klubowi sponsorów. Na liście wspierających w różny sposób kieleckie mistrzostwa są **urzędy Miejski i Wojewódzki w Kielcach, Urząd Gminy Sitkówka, Bank Spółdzielczy, Państwowe Zakłady Zbożowe w Kielcach, Cementownia „Małogoszcz", Towarzystwo Ubezpieczeniowe „Compensa"** oraz **„Agroma". Oczywiście mile widziany będzie każdy kolejny sponsor, który w zamian za reklamę podczas zawodów pomoże nam w nadaniu zawodom odpowiedniej dla Mistrzostw Polski rangi.** **(wid)**

Coca-Cola & Kielce '95

W sobotę i niedzielę na kieleckich kortach przy ul. Ściegiennego rozegrany został czwarty turniej tenisowy z cyklu COCA–COLA & KIELCE 95. Był to już przedostatni turniej tegorocznego cyklu. Zakończenie imprezy nastąpi we wrześniu.

W imprezie wzięło udział 42 zawodniczek i zawodników z Kielc, Starachowic, Ostrowca, Nowego Sącza, Stalowej Woli, Końskich i Jędrzejowa. Bardzo dobrze przygotowany został obiekt, stanowiący na co dzień siedzibę szkoły tenisowej „Kort", a pojedynkom najmłodszych tenisistów towarzyszyło słońce. Organizatorzy, czyli Urząd Miasta, Kieleckie Towarzystwo Tenisowe i „Echo Dnia" pragną za naszym pośrednictwem podziękować rodzicom grających dzieci za pomoc w przeprowadzeniu turnieju, a w szczególności państwu **Gilom** i **Wielińskim**.

Wyniki gier.

Dziewczęta do lat 14. **Małgorzata Wielińska – Weronika Kuzincow** 7:5, 6:3.

Dziewczęta do lat 12. **Magdalena Gładyś – Marta Sołtys** 6:4, 2:6, 6:4.

Chłopcy do lat 10. **Radosław Gładyś – Wojciech Babiarz** 6:1, 6:0.

Chłopcy do lat 12. **Paweł Kosman – Maciej Borzęcki** 1:6, 7:5, 7:5.

Półfinały: **Kosman – Robert Szańpruch** 3:6, 6:4, 6:0, **Borzęcki – Rafał Gil** 6:4, 6:3.

Chłopcy do lat 14. **Tomasz Banasiewicz – Tomasz Sękowski** 6:2, 6:3.

Półfinały: **Sękowski – Łukasz Gierada** 6:4, 7:6 (7:5), **Banasiewicz – Michał Pacia** 6:2, 6:0.

Nagrodę fair play ufundowaną przez **Bank Pekao SA** otrzymał **Michał Wojciechowski**. Najbardziej regulamnowo i elegancko ubraną zawodniczką była **Magda Gil**.

Najlepsi otrzymali dyplomy, puchary i upominki od firmy **Coca–Cola Poland Ltd.**, która ufundowała także napoje dla wszystkich.

Klasyfikacje po 4 turniejach.

Chłopcy do lat 10: 1. **Radosław Gładyś** – 320 pkt., 2. **Wojciech Babiarz** – 165, 3. **Igor Parszowski** – 150.

Dziewczęta do lat 12: 1. **Magda Gładyś** – 320, 2. **Marta Sołtys** – 235, 3. **Iwona Gąbka** – 115.

Chłopcy do lat 12: 1. **Paweł Kosman** – 225, 2. **Robert Szańpruch** – 210, 3. **Rafał Gil** – 200.

Dziewczęta do lat 14: 1. **Magda Gil** – 245, 2. **Małgorzata Wielińska** – 240, 3. **Agnieszka Siewierska** – 165.

Chłopcy do lat 14: 1. **Piotr Wąder** – 190, 2. **Michał Pacia** – 180, 3. **Tomasz Banasiewicz** – 160.

Ostatni, piąty turniej Coca–Coli odbędzie się 9 – 10 września, zaś w najbliższą sobotę i niedzielę na kortach przy ul. Ściegiennego zagrają dziewczęta i chłopcy do lat 16. **(sts)**

http://sbc.wbp.kielce.pl

Sport Sport Sport Sport Sport Sport

„Siódemka" Iskry/Ceresit wróciła z Niemiec

Pożyteczny sprawdzian

Piłkarze ręczni wicemistrza Polski ISKRY/CERESIT wrócili z kilkudniowego pobytu w Niemczech. Podopieczni trenera Edwarda Strząbały uczestniczyli w międzynarodowym turnieju w Northorn, zajmując czwartą pozycję w gronie sześciu zespołów. Zwyciężyła „siódemka" TuS Nettelstedt, występująca na co dzień w Bundeslidze.

Kielczanie rozegrali w turnieju trzy spotkania, odnosząc jedno zwycięstwo. W gronie rywali **Iskry/Ceresit**, oprócz zespołu **Nettelstedt**, były **Gumersbach** (Bundesliga), **Granitas Kowno** (mistrz Litwy), **HSG Northorn** (II liga niemiecka) oraz **Verdun.**

Drużyny podzielone zostały na dwie grupy, a w eliminacjach nasza „siódemka" w pierwszym meczu uległa **Nettelstedt** 29:35 (12:17) oraz pokonała **Granitas** 37:29 (16:15), zajmując ostatecznie drugą lokatę. W pojedynku o trzecie miejsce w turnieju kielczanie ulegli gospodarzom z **Northorn** 30:35 (12:21) i ostatecznie sklasyfikowani zostali na czwartej pozycji.

Iskra: **Kośmider, Paczkowski, Tkaczyk – Malinowski 4–0–0, Czernysz 10–11–8, Nowakowski 4–7–6, Jaszczuk 3–4–1, Budny 4–8–1, Wenta 2–6–1, Zielonko 2–1–1, J. Sieczka 0–0–6, P. Sieczka 0–0–4, Michałkiewicz 0–0–2.**

– Był to z pewnością pożyteczny sprawdzian formy zespołu – mówi trener **Edward Strząbała.** – Była okazja do gry z wymagającymi rywalami, przetestowania różnych ustawień drużyny. Oczywiście wyniki mogły być lepsze, ale na tym etapie przygotowań do sezonu nie były one najważniejsze. Jestem zadowolony z postawy drużyny w pierwszych 20 minutach meczu z Nettelstedt, po których prowadziliśmy 11:8. Niestety, kontuzja **Malinowskiego**, który naciągnął mięsień łydki i nie wystąpił już w dwóch kolejnych spotkaniach, sprawiła, że musieliśmy zmienić zarówno ustawienie, jak i koncepcję gry, w efekcie rywale szybko zniweelowali startę, by po przerwie kontrolować przebieg wydarzeń na parkiecie, utrzymując bezpieczną przewagę bramkową.

Piłkę ręczną na dobrym poziomie pokazaliśmy także w pojedynku z mistrzem Litwy. Bardzo dobrze bronił **Paczkowski**, który „wyłapał" między innymi dwa rzuty karne i kilkanaście strzałów z gry. Koledzy z pola dostroili się do jego formy, a w tej sytuacji nasza wyższość na parkiecie była wyraźna. Niestety, wystarczyło zaledwie kilka godzin, by w pojedynku o trzecie miejsce w turnieju wystąpiła zupełnie odmieniona Iskra. W normalnej dyspozycji zespół z Northorn byłby z pewnością do ogrania, tymczasem na wysokości zadania stanęła tylko młodzież – bracia **Jarosław i Paweł Sieczkowie.** Fatalną skuteczność prezentowali **Budny i Wenta.**

W sumie w przekroju całego turnieju bezsprzecznie najmocniejszym punktem zespołu okazał się pozyskany nie tak dawno z Zaporoża reprezentant Białorusi **Aleksander Czernysz**, który udanie wziął na siebie obowiązki egzekutora, imponując rzutami z drugiej linii. Trochę szkoda, że kontuzji doznał **Malinowski**, bowiem przy równoczesnej absencji **Artura Lipki**, który z powodów rodzinnych pozostał w Kielcach, znacznie uszczuplił to możliwość kadrowych roszad.

☆ Kiedy w akcji będą mogli obejrzeć Iskrę kieleccy kibice?

– Chyba dopiero we wrześniu, kiedy to do Kielc przyjechać mają siódemki z Zaporoża i Preszowa. Teraz przez kilkanaście dni solidnie potrenujemy w klubowej hali, potem najprawdopodobniej znów odbędziemy kilkudniową eskapadę do Niemiec na kilka kolejnych spotkań kontrolnych. Czasu na zdobywanie formy jest jeszcze sporo, bowiem mecze ligowe i pucharowe czekają nas dopiero w październiku. **(wid)**

Aleksander Czernysz choć jeszcze na dobre nie zadomowił się w Kielcach, podczas turnieju w Niemczech udowodnił, że zarówno w meczach ligowych, jak i pucharowych powinien być mocnym punktem „siódemki" Iskry/Ceresit.

Fot. S. Sijer.

Dwa medale „górali" z Kielc

Blisko 300 zawodników stanęło na starcie rozegranych ostatnio na trasie wokół Krynicy Górskich Mistrzostw Polski w kategorii cyklosportu. Bardzo dobrze w tej imprezie spisali się kielczanie Henryk Januszek oraz Waldemar Banasiński, którzy w swoich kategoriach wiekowych stawali na podium dla medalistów.

Znakomitym finiszem popisał się **Henryk Januszek** z Kieleckiego Towarzystwa Cyklistów. Na około 300 metrów przed metą odjechał od 8–osobowej czołówki i pewnie wywalczył tytuł mistrza Polski w grupie wiekowej 43–49 lat, wyprzedzając **Jerzego Gajewskiego** z Warszawy oraz **Sławomira Rubina** z Łodzi. Warto dodać, że **Henryk Januszek** w najbliższych dniach wystartuje w prestiżowych międzynarodowych zawodach o Puchar Świata cyklistów, które tradycyjnie już odbędą się w St. Johan w Austrii.

Bliski skopiowania wyczynu **Januszka** był w Krynicy **Waldemar Banasiński** z Piowaru Kielce, który w kategorii wiekowej 35–42 lata był drugi, ustępując pola jedynie **Andrzejowi Kałużce** z Pabianic. Trzecią lokatę w tej grupie wywalczył **Ryszard Grygonis** ze Zgorzelca.

Oto pozostałe lokaty wywalczone przez kielczan w Górskich Mistrzostwach Polski cyklistów:

35–42 lata – 31. **Włodzimierz Ślusarczyk;**

43–49 lat – 21. **Marek Górecki;**

50–55 lat – 4. **Jerzy Kruk,** 10. **Edward Błaszczyk;**

56–60 lat – 8. **Marian Pałka,** 10. **Stanisław Pierzyński.**

(wid)

„Dzikie drużyny" finiszują

W czwartek finał

Dziś o godz. 9 na stadionie międzyszkolnym rozpocznie się ostatnia runda meczów drugiego wakacyjnego turnieju piłkarskich „dzikich drużyn", organizowanego przez Zarząd Wojewódzki Towarzystwa Krzewienia Kultury Fizycznej pod patronatem redakcji „Słowa Ludu".

Już w najbliższy czwartek najlepsze drużyny spotkają się w wielkim finale. W dalszym ciągu szanse na awans ma więcej drużyn niż jest miejsc w finale. Ostatnia runda powinna więc przynieść mnóstwo emocji, zwłaszcza w grupach starszych. W grupie młodszej rozgrywki toczą się systemem każdy z każdym.

Wyniki przedostatniej rundy turnieju.

GRUPA MŁODSZA

☆ **Everton – Ajax** 1:2. Bramki: **Tomasz Kowalski** dla Evertonu, **Marek Majchrzak** i **Sebastian Piotrowski** dla Ajaxu.

☆ **Champions – Manchester United** 0:6. Bramki: **Marek Sądej** 4, **Krystian Mróz** 2.

☆ **Burza – Ajax** 3:1. Bramki: **Tomasz Synowiec** 3 dla Burzy, **Paweł Kucharski** dla Ajaxu.

☆ **Everton – Manchester United** 1:3. Bramki: **Łukasz Rylski** dla Evertonu, **Krystian Mróz** 2, **Marek Sądej** dla MU.

GRUPA STARSZA – A

☆ **Burza – Kaiserslautern** 1:0. Bramka: **Sebastian Kozłowski.**

☆ **Sampdoria – OZPN** 0:0.

☆ **Pantery – Szalone Bile** 3:0.

☆ **Real – Wilki** 0:5. Bramki: **Łukasz Kubicki** 4, **Łukasz Jamróz** 1.

GRUPA STARSZA – B

☆ **Wicher/Bakama Kostomłoty – Sparta Czarnów** 0:0.

☆ **Juventus – Lazio** 4:1. Bramki: **Paweł Książek** 2, **Biernat** i **Soboś** po 1 dla Juventusu, **Michał Czarnecki** dla Lazio.

☆ **Grochowa – Uroczysko** 0:3.

☆ **Sporting – Lazio** 6:0. Bramki: **Jarosław Radwan** 3, **Szymon Mijas** 3.

Zapraszamy dziś i w czwartek na stadion międzyszkolny. **(sts)**

Wojewódzka Federacja Sportu w Tarnobrzegu, wspólnie z **Miejskim Klubem Tenisowym „Sponsor/Stal" Stalowa Wola,** zamierza zorganizować **kurs dla instruktorów tenisa.**

W kursie mogą uczestniczyć tylko ci kandydaci, którzy mają ukończoną część ogólną kursu instruktorskiego, dobry stan zdrowia i wniosą stosowną opłatę.

Ważne dla instruktorów tenisa

Zgłoszenia przyjmuje Wojewódzka Federacja Sportu w Tarnobrzegu, ul. Piłsudskiego 38, tel. 22–74–55 do 8 września.

Zajęcia teoretyczne i praktyczne prowadzone będą w Stalowej Woli na terenie MKT „Sponsor/Stal" od listopada tego roku.

(ska)

Szachowe wakacje

Zwycięstwem **Jarosława Żwirki** (Zamek Pińczów) zakończył się rozegrany ostatnio w siedzibie OHP w Pińczowie **turniej szachowy „Wakacje 95".** Z dorobkiem 7,5 pkt. wyprzedził on **Adolfa Stochlę** i **Henryka Różyckiego** (obaj Pińczów) – 6,5 pkt. Na dalszych miejscach sklasyfikowani zostali: **Zbigniew Równiak, Robert Jurecki, Marian Gromny** i **Bohdan Wojtasik** (wszyscy Zamek). **(d)**

Najwięcej braw zebrała Łada

Ciekawe derby Kielc

To był dobry, ciekawy mecz – mówili po ostatnim gwizdku sędziego kibice obserwujący niedzielny mecz Korony z Błękitnymi. I mieli dużo racji. Derby pokazały, że obie kieleckie drużyny jeśli chcą, potrafią pokazać dobry futbol.

☆ Przed rozpoczęciem meczu swoje typy przedstawiali działacze obu klubów. Jak zwykle wiele było w nich kurtuazji, a mało konkretów. Najbardziej dziwną odpowiedź na pytanie jaki będzie mecz, dał obserwator ze Starachowic, który zachwalał ciągle boiskową murawę. Płyta Korony owszem, jest w bardzo dobrym stanie, ale – panie obserwatorze – do murawy warszawskiej Legii jeszcze trochę brakuje.

☆ Już od pierwszego gwizdka arbitra potworzyły się boiskowe pary. Za Pastuszką często biegał Wołoszyn, za Parzyszkiem Szpiega, za Dziublem Tokarczyk, a za Dziubkiem Gawlik. Ten ostatni wywiązał się ze swojej roli znakomicie, zupełnie wyłączając „Bazyla" z gry.

☆ Po kwadransie gry nad trybuną zaczęły unosić się kłęby dymu. Okazało się, że to właściciele domku jednorodzinnego urządzili sobie ognisko.

☆ Jak zwykle wiele chamskich przyśpiewek padło z ust „szalikowców". Jeszcze raz okazało się, że Legia to „warszawska k...", a Wisła Kraków to „policyjne psy". Najbardziej chyba zmartwieni przyśpiewkami powinni być kibice ostrowieckiego KSZO. Oto bowiem „w II lidze zmiana będzie – KSZO spadnie, a Korona wejdzie". Szkoda, że siły policyjne nie zdecydowały się już na wstępie zaprowadzić porządku wśród „szalikowców".

☆ W przerwie meczu kibicom zaprezentowała się drużyna juniorów Korony, która na niedawnych Mistrzostwach Polski wywalczyła 4 miejsce. Gdy spiker przekazał informację, że dresy piłkarskie dla młodych futbolistów zakupił klub, natychmiast zareagował radny Andrzej Ordysiński. – To nie klub kupił dresy, a Rada Miasta Kielc – powiedział radny. – Na wyjazd do Poznania wydaliśmy ponad 50 mln starych zł. Ciekawe, kto miał rację?

☆ Gdy Marek Parzyszek strzelił drugiego gola dla Korony przestał działać boiskowy zegar. Czyżby odłączyli go mający minorowe miny sympatycy Błękitnych?

☆ W trakcie drugiej połowy bardzo dobrze pracujący spiker podawał wyniki z innych boisk trzecioligowych. Zdecydowanie największymi brawami nagrodzili kibice kieleccy Ładę Biłgoraj, która wygrywała z Radomiakiem.

☆ Największe brawa należą się chyba działaczom i piłkarzom obu klubów. Działacze nie obrzucali się przedmeczowymi inwektywami, a piłkarze grali naprawdę fair. Oby tak dalej.

MACIEJ CENDER

W Sielpi na sportowo

Ośrodek ZHP w Sielpi tętni sportowym życiem. Ostatnio działacze Zarządu Wojewódzkiego Szkolnego Związku Sportowego w Kielcach zorganizowali tam zawody sportowo–rekreacyjne z udziałem przebywających w Sielpi uczestników kolonii letnich Politechniki Świętokrzyskiej z Kielc, Poczty Kielce, PKO Kraków/Warszawa/Rzeszów/Kielce i ZHP Kazimierza Wielka.

Około 120 dziewcząt i chłopców brało udział w takich konkurencjach, jak: bieg na 50 m, slalom piłkarski, ringo, skakanka, rzut piłką lekarską oraz w drużynowych wieloskokach, biegach przełajowych i torze przeszkód.

W klasyfikacji drużynowej zwyciężyli koloniści **Poczty** – 12 pkt. przed **PKO** – 6 pkt. i **Politechniką** – 3 pkt. Kazimierza Wlk. nie brała udziału w konkurencjach drużynowych. Oto najlepsi w konkurencjach indywidualnych.

DZIEWCZĘTA. Kategoria 7–10 lat: 1. **Katarzyna Patros,** 2. **Paulina Pięta,** 3. **Aleksandra Ciosk,** 4. **Elżbieta Kotowska,** 5. **Martyna Chmiel,** 6. **Dorota Nowak.**

Kategoria 11 lat i starsze: 1. **Małgorzata Kowalik,** 2–3. **Barbara Burak, Agata Trzaska,** 4–5. **Małgorzata Zbroińska, Sylwia Burak,** 6. **Justyna Wyroba,** 7. **Renata Chyła,** 8. **Elwira Gołębiowska.**

CHŁOPCY. Kategoria 7–10 lat: 1. **Artur Janyst,** 2–3. **Piotr Chlewicki, Tomasz Lech,** 4. **Paweł Jarosz, Krzysztof Wójcik, Damian Armata.**

Kategoria 11 lat i starsi: 1. **Marcin Maraszek,** 2. **Artur Maraszek,** 3. **Wojciech Cedzyński,** 4. **Adam Pańszczyk,** 5. **Piotr Wójcik,** 6. **Sławomir Piszczek.**

Nagrody dla najlepszych ufundował ZW SZS w Kielcach. **(sts)**

http://sbc.wbp.kielce.pl

Udziały do wzięcia

Ostrowiec pozbywa się udziałów w spółce „IKB–Ostropol". Wcześniej wypowiedział spółce umowę dzierżawy nieruchomości przy ulicy Kilińskiego 49 B.

Firma „Ostropol" powstała w 1991 r. jako jednoosobowa spółka gminy. Początkowo jej zadaniem było zarządzanie majątkiem pozostałym po zlikwidowanym Przedsiębiorstwie Handlowo–Usługowym. W 1993 r. Rada Miasta podjęła uchwałę o zbyciu 70 proc. udziałów w spółce na rzecz Krakowskiego Banku Mieszkaniowego „Interkrakbank" S.A. (60 proc.) i prezesa zarządu spółki (10 proc.). Nominalna wartość udziału wynosi 50 nowych zł. W czerwcu tego roku rada podjęła uchwałę intencyjną o sprzedaży w drodze przetargu dzierżawionej przez spółkę nieruchomości.

Miasto pozbywa się udziałów, gdyż wyczerpał się cel działania spółki. W ostatnim czasie ponadto nie wywiązywała się ona na bieżąco ze zobowiązań finansowych. **(an)**

*** W Ostrowcu mieszkańcy zapobiegają wyrzuceniu na bruk.**
*** Trudne rozmowy ze spółdzielniami**

Obrona przed eksmisją

Koło Krajowej Rady Mieszkańców w Ostrowcu Świętokrzyskim działa od kilku miesięcy. Zapobiegło w tym czasie dwóm eksmisjom. Ma pod opieką ponad czterdzieści rodzin, którym w każdej chwili grozi wyrzucenie z mieszkania. Chce dotrzeć do każdego, komu grozi niezawiniona przez niego zmiana warunków życia.

Koło powstało samorzutnie po tym, jak prasa lokalna podała informację, że w mieście blisko pięćdziesiąt rodzin czeka na eksmisję. W najtragiczniejszej sytuacji znalazła się matka z dwojgiem dzieci, która straciła pracę. Nie płaciła za dwupokojowe mieszkanie, bo nie miała z czego. Otrzymywała skromną pomoc społeczną i to pozwalało jej przeżyć. W tym czasie jej należności wobec spółdzielni narastały lawinowo. Nie pomagały żadne rozmowy. Zarząd postanowił ją wyłuczyć ze spółdzielni. Podał nawet sprawę do sądu o eksmisję. Błyskawiczna reakcja koła doprowadziła do tego, że kobieta nie znalazła się na ulicy. Spółdzielnia postarała się dla niej o mniejsze mieszkanie. Podobnie było z 6–osobową rodziną, w której ojciec zachorował, utracił pracę i nie mógł już zapewnić podstawowych środków do życia. W krótkim czasie długi rodziny wobec spółdzielni przekroczyły 40 mln starych zł.

– Interesują nas wszyscy ludzie, którzy nie z własnej winy znaleźli się w sytuacji bez wyjścia – mówią przedstawiciele KRM w mieście, **Stefan Głowacz i Jan Niewiadomski.** – **Nasze działania nie zawsze są skuteczne, gdyż administracja posługuje się prawem nie przylegającym do życia.** Od kwietnia tego roku prawo to pozwala na wyrzucanie ludzi z mieszkań, czego nie ma w żadnym cywilizowanym państwie.

Przedstawiciele KRM rozmawiają z mieszkańcami i spółdzielniami, szukają rozwiązań zadowalających obydwie strony. Starają się znaleźć mieszkania mniejsze w tym samym bloku lub w pobliżu. Uważają, że władze mają obowiązek takiego zorganizowania życia gospodarczego w kraju, by każdego uczciwego człowieka stać było na opłacenie czynszu mieszkaniowego. Stają w obronie prawdziwej spółdzielczości mieszkaniowej, sprzeciwiają się pogarszającym warunkom życia i bezpieczeństwa. Uważają, że zakusy na substancję mieszkaniową nie mogą być zrealizowane.

KRM jest stowarzyszeniem założonym w Warszawie i zarejestrowanym w tamtejszym Sądzie Wojewódzkim. Jego celem podstawowym jest obrona mieszkańców przez nich samych w trakcie transformacji ustrojowych. Jednym ze sposobów jest dążenie do uwłaszczenia lokatorów poprzez oddanie im na własność swoich mieszkań.

Uwłaszczenie, czyli przekazanie części majątku państwa każdemu obywatelowi, dałoby możliwość wykupienia na własność użytkowanego mieszkania. Wówczas, jak twierdzą przedstawiciele rady, spółdzielnie byłyby spółdzielniami właścicieli, a ich zarządy administracjami wynajętymi do obsługi tych obiektów mieszkalnych. Tymczasem obecnie administracje spółdzielni sprawiają właściciele właścicieli mieszkań. Bliższych informacji o swojej pracy udzielają przedstawiciele KRM w mieście (tel. 62 05 05, 62 13 69).

ANDRZEJ NOWAK

Jadalnia w biurze

Pracownicy Kotłowni Rejonowej, przy alei Armii Krajowej w Starachowicach, pozbawieni byli jadalni. Posiłki spożywali przy swoich warsztatach pracy. Ale to już przeszłość. Kilka dni temu pomieszczenie biurowe zostało przystosowane na jadalnię. Natomiast biuro mieści się w kontenerze. I wszyscy są zadowoleni. O to właśnie chodziło. **(mb)**

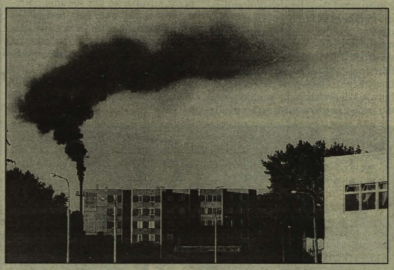

Końskie. Dymi i dymi... Fot. M. Klusek

A kotłownia ciągle dymi...

Przy ul. Kiepury w Końskich, naprzeciw bloków mieszkalnych, znajduje się rozlewnia i wytwórnia wód gazowanych. Niegdyś należała do koneckiej PSS. Obecnie, rozlewnią zarządza prywatny dzierżawca.

Kotłownia wytwórni ciągle dymi smolistymi wyziewami. Te wdzierają się do okien mieszkańców bloków po przeciwnej stronie ulicy, jak też nieco dalej położonych domów przy ul. Lipowej.

Nie pomagają mandaty slane przez ochronę środowiska, zakazy władz, interwencje mieszkańców. **(mak)**

Wypadek i pożar

*** W Ostrowcu** na ul. 11 Listopada, 18 bm. o godz. 21.13, kierujący „polonezem caro" Jan Cz. (lat 51) na prostym odcinku najechał na jadącego w tym samym kierunku rowerzystę Waldemara F. (lat 44), który doznał obrażeń ciała.

*** W Starachowicach** przy ul. Nowowiejskiej w nocy na 19 bm. na terenie ogródków działkowych spaliły się trzy altanki. Przyczyną pożaru było podpalenie przez nieznanych sprawców.

UWAGA! Świadkowie wypadku drogowego i pożaru proszeni są o kontakt osobisty lub telefoniczny z najbliższą jednostką policji. Dyskrecja zapewniona. (jk)

Rys. M. Dulęba

Starachowice

Dzwonisz prywatnie? – płać z własnej kieszeni

W starachowickim Zakładzie Energetyki Cieplnej kilka miesięcy temu wprowadzono zasadę odpłatności za rozmowy telefoniczne ze służbowego aparatu. Stało się to możliwe po zainstalowaniu w centralce urządzenia do rejestrowania wszystkich rozmów miejskich i międzymiastowych oraz czasu ich trwania.

Rezultat przeszedł wszelkie oczekiwania. Na przykład w marcu br. ZEC zapłacił za rozmowy liczникowe 3,2 tys. zł, to w lipcu już tylko 1,5 tys. zł. Oszczędność godna odnotowania.

Zresztą nie jest to jedyny dowód działań zmierzających do obniżki kosztów własnych. Kolejnym tego rodzaju przedsięwzięciem jest wymiana w lokalnych kotłowniach kotłów żeliwnych opalanych koksem na nowoczesne typu „Albil", na miał.

Dwa spośród nich zainstalowano w budynkach wielorodzinnych przy ul. Krywki, po jednym w Urzędzie Miasta oraz w blokach, położonych w osiedlu Łazy. Koszty inwestycji w wysokości 100 tys. zł zwrócą się do końca grudnia br. Natomiast w roku przyszłym zysk z tego tytułu osiągnie kwotę 200 tys. zł.

Taka jest bowiem różnica w cenie ogrzewania mieszkań koksem i miałem węglowym. A poza tym obsługa kotłów „Albil" jest niezwykle prosta i bezpieczna. **(mb)**

Fortepian do likwidacji?

Zapewne w Starachowicach u prywatnych właścicieli, jest kilka fortepianów. Ale w instytucjach nie ma ich zbyt wiele. Wspomniany instrument posiada jeszcze Szkoła Muzyczna, ale nie sposób na nim koncertować. Nie ten styl, nie ta klasa instrumentu. Jedyny – rzec można – z prawdziwego zdarzenia fortepian jest w posiadaniu Klubu Międzynarodowej Prasy i Książki, gdzie koncertowali wielcy mistrzowie klawiatury.

Niebawem MPiK będzie zlikwidowany. Co się stanie z fortepianem, jeszcze nie wiadomo. Czyżby też do likwidacji? **(mak)**

Starachowice. Na dworcu PKS są i stanowiska autobusów miejskich. Wygoda dla pasażerów Fot. M. Klusek

W skarżyskich podstawówkach

Mniej dzieci i nauczycieli

W dziesięciu skarżyskich szkołach podstawowych nowy rok szkolny rozpocznie 6608 dzieci, tj. o ponad 250 mniej, niż w roku ubiegłym. Zatrudnienie znajdzie również mniej nauczycieli. Nie oznacza to jednak, że program oszczędnościowy będzie realizowany.

– Szkolnictwo podstawowe w Skarżysku omija program oszczędnościowy, opracowany przez MEN – powiedział nam **Andrzej Mańkowski,** wizytator kuratorium. Nie będzie żadnego łączenia klas, likwidacji zespołów dydaktyczno–wychowawczych, zmniejszenia zajęć pozalekcyjnych i indywidualnego nauczania. Odbywać się będą również zespoły wyrównawcze dla słabszych dzieci.

– W skarżyskich podstawówkach nie ma przeludnienia w klasach – twierdzi Andrzej Mańkowski. – Średnia liczba uczniów w jednym oddziale wynosi 27 dzieci. Najwięcej dzieci w klasach jest w szkole nr 13 – 29, najmniej w dwójce – 21 dzieci.

Na razie nie wiadomo, jak będzie z finansowaniem szkół, czy zostaną oddłużone, jaka będzie pomoc kuratorium. Z „Raportu o stanie szkolnictwa podstawowego w Skarżysku" wynika, że zadłużenie szkół wynosi ponad 5,5 mld zł. Przyszłoroczne potrzeby określono na 68 mld, tymczasem subwencja ma wynieść 53,3 mld zł. Już dziś wiadomo, że pieniędzy może zabraknąć. Zdaniem wizytatora Mańkowskiego o pozytywach lub negatywach przejęcia szkół na garnuszek gminy na razie za wcześnie mówić. **(bok)**

http://sbc.wbp.kielce.pl