66 1521/95
EGZEMPLARZ OBOWIĄZKOWY
WBP w Kielcach

Słowo ludu
NAD WISŁĄ I KAMIENNĄ

KIELCE – RADOM – TARNOBRZEG PONIEDZIAŁEK 28 SIERPNIA 1995 R.

350–400 NR INDEKSU ROK XLV NR 198 (13902) CENA 45 gr (4500 zł)

Fot. W. Matlok

„Air Show´95" w Dęblinie

Podniebni akrobaci

Takiego pokazu jeszcze w Polsce nie było. F–16, Su–27, „mig–29", „mirage 2000" i największa atrakcja – po raz pierwszy pokazywany w Polsce samolot pionowego startu i lądowania – „harrier" – to wszystko można było zobaczyć na zakończonych w niedzielę w Dęblinie pokazach „Air Show 95". Mimo nie najlepszej pogody impreza zgromadziła w sobotę 18, a w niedzielę ponad 40 tysięcy widzów.

Relacja na str. 12

Ciekoty – pożegnanie wakacji ze „Słowem Ludu"

Miss nauczycielką

24–letnia Edyta Łakomiec, nauczycielka wychowania fizycznego z Masłowa, została Miss Lata i Miss Publiczności podczas niedzielnego „Pożegnania wakacji" w Ciekotach. W nagrodę, wraz z osobą towarzyszącą, pojedzie do Włoch.

Impreza na „Żeromszczyźnie" przyciągnęła blisko tysiąc mieszkańców Ciekot i gminy Masłów. Wybory były głównym punktem programu. Do konkursu przystąpiło pięć dziewcząt. Tytuł I Wicemiss przypadł **Anecie Korniłow**, II Wicemiss – **Katarzynie Mazur**, a Miss Foto została kielczanka **Aneta Kosowska**. Całej trójce firma „Panaceum" ufunduje przejazdy do Włoch. Edyta Łakomiec, jako Miss Publiczności, otrzymała dodatkowo sześć firmowych kufli „Żywca".

We wczorajszym festynie, który pod patronatem „Słowa Ludu" zorganizowały Urząd Gminy i Gminny Ośrodek Kultury w Masłowie oraz WDK w Kielcach, wystąpiły także zespoły estradowe i ludowe. Nie mniejszym zainteresowaniem publiczności cieszyły się stoiska z piwem „żywiec". **(gk)**

Relacja w jutrzejszym wydaniu „SE"

Edyta Łakomiec – Mis Lata i Publiczności Fot. P. Polak

Kłopoty ostrowieckiego „Unibudu"

Kaucja do zwrotu

Przedsiębiorstwo Budownictwa „Unibud" w Ostrowcu poprosiło niedawno Urząd Miasta o zwrot kaucji. Wpłacilo ją po wygraniu przetargu na budowę i modernizację największej inwestycji w regionie, oczyszczalni ścieków.

Zastępca prezesa „Unibudu", **Jerzy Gębura** poinformował o trudnej sytuacji finansowej firmy. Zwolnione z kaucji pieniądze chciałby przeznaczyć na kupno urządzeń zamówionych w KOMPROT Wrocław. Skarbnik gminy, **Elżbieta Pichór** stwierdziła, że zwrot kaucji może nastąpić jedynie po otrzymaniu wiarygodnego zabezpieczenia od „Unibudu". Firma nie posiada zdolności kredytowej, musi więc znaleźć poręczyciela. **(an)**

Starachowice

Wyłowiono topielca

Wczoraj z zalewu przy ul. Południowej w Starachowicach strażacy wyłowili ciało 44–letniego mężczyzny, który utonął przed tygodniem. Zwłoki drugiej ofiary tej tragicznej kąpieli odnaleziono zaraz po wypadku. **(gk)**

Wiadomości dnia

*** Aleksander Kwaśniewski, kandydat SLD na prezydenta skomentował list biskupów – duchowieństwo przestrzega w nim przed ludźmi z kręgów władzy PRL – mówiąc, że jego on nie dotyczy – str. 3**

*** Zarząd Główny ZChN podjął decyzję o poparciu w wyborach prezydenckich kandydatury Hanny Gronkiewicz–Waltz – str. 3**

*** Nowe zamachy na obiekty tureckie w Niemczech – str. 4**

Festyny i zawody na rocznicę powstania „Solidarności"

Ostrowiec najlepszy

Imprezy z okazji 15 rocznicy powstania związku w Tarnobrzegu zainteresowały głównie dzieci. Dorośli obawiali się chyba niepewnej pogody. W Ostrowcu mieszkańcy dopisali.

W wyścigu kolarskim amatorów o puchar prezydenta miasta najlepsi okazali się zawodnicy z Ostrowca Świętokrzyskiego. W klasyfikacji ogólnej wygrał **Piotr Podgórski**, który otrzymał w nagrodę rower górski. Drugi był **Stefan Baran** z Tarnobrzega, a trzeci **Hubert Rzepka** z Ostrowca.

Kolarze ostrowieccy wygrali we wszystkich trzech kategoriach wiekowych. W tarnobrzeskim wyścigu wystartowali dzięki sponsorowi – firmie „Petrol Max". Najstarszym zawodnikiem był 62–letni mieszkaniec Ostrowca **Leszek Miller**, który zresztą stanął na podium zwycięzców w swojej grupie, zajmując drugie miejsce.

W ośrodku sportowo–rekreacyjnym na Nadolu odbywały się gry i zabawy zręcznościowe. Najdłuższa kolejka maluchów stała przy planszy z osiołkiem. Trzeba mu było z zawiązanymi oczami przypiąć ogon, oczywiście w odpowiednim miejscu.

Dużym zainteresowaniem cieszył się też pokaz modeli latających. Ale prawdziwą frajdą dla dzieciarni było tarzanie się i brodzenie w wielkiej kałuży piany, którą strażacy rozlali na trawniku. Dorośli i nieco starsza młodzież mieli swoją rozrywkę przy stoisku z piwem.

Ostrowiec

W sobotę i niedzielę odbył się w Ostrowcu dwudniowy festyn z okazji 15–lecia „Solidarności.

Gry i zabawy sprawnościowe, występy zespołów zgromadziły w Miejskim Ośrodku Sportu i Rekreacji „Rawszczyzna" setki mieszkańców.

Największym powodzeniem cieszył się występ zespołu disco–polo „Casanova". Sporym zainteresowaniem cieszył się pokaz najnowszego modelu „poloneza". Sponsorem imprezy był browar „Leżajsk". Festyn zorganizowała KZ „S" Huty „Ostrowiec". **(pas, an)**

Ofiary wypadków

W ośmiu wypadkach drogowych, które przez ostatni weekend zdarzyły się w Tarnobrzeskiem, zginęły dwie osoby, a kilka zostało rannych.

W sobotę ok. godz. 15.30, w Zbydniowie, gmina Zaleszany, 43–letni Adam Z. kierujący motorowerem „romet" z nie ustalonych dotychczas przyczyn zjechał nagle z jezdni i uderzył w słup oświetleniowy. Mężczyzna zginął na miejscu.

Wczoraj o godz. 3 rano, w Krzeszowie Górnym k. Niska, kierujący motocyklem „MZ" potrącił idącą ulicą 19–letnią Dorotę D. Piesza zmarła przed przybyciem pogotowia. **(ska)**

Podpalają stodoły

Sześć stodół spłonęło od piątku do niedzieli w województwie tarnobrzeskim. W trzech przypadkach pożar spowodowała sobotnia burza. W jednym podpalacz. Również podpalenie było przyczyną pożarów w okolicach Starachowic. Spłonęły dwie stodoły ze zbiorami.

Podpalenie było przyczyną pożaru, który w sobotni ranek wybuchł w Komornikach koło Baćkowic. Spaliła się stodoła Stanisława D., w której wnętrzu znajdowały się zbiory siana, zboża, silnik elektryczny i młocarnia. Walka z ogniem trwała prawie 6 godzin. Straty oszacowano na ponad 20 tys. zł.

Od uderzenia pioruna zapaliła się drewniana stodoła Michaliny T. w Wierzchowiskach. Spaliły się słoma, siano i tarcica sosnowa. Straty – ok. 10 tys. zł. Także wyładowania atmosferyczne spowodowały pożar stodoły w Cholewianej Górze, w gm. Jeżowe. Spaliły się 2 sieczkarnie, prasa do słomy, 3 tony ziarna, 7 ton słomy i 5 ton siana. Straty wyniosły 70 tys. zł.

Pierwszy pożar pod Starachowicami wybuchł o północy z piątku na sobotę. W Krębowcu Dużym spaliła się stodoła wraz ze zbiorami. Akcja strażaków ze Starachowic oraz trzech jednostek ochotniczych trwała 10 godzin. Straty oszacowano na 15 tys. nowych zł. Sprawcy podpalenia nie wykryto.

W sobotnią noc w Łącznej siedem jednostek Straży Pożarnej ponad 5 godzin gasiło płonącą stodołę ze zbiorami. Straty – 15 tys. nowych zł. Uratowano mienie o wartości dwukrotnie większej. **(ska, gsa)**

Agencja „KREDYT – SERWIS" informuje P.T. Klientów,

że z dniem 21.VIII.1995 r. przy ul. PADEREWSKIEGO 47 w Kielcach uruchomiony został ODDZIAŁ. Agencji świadczący usługi kredytowe:
– udzielamy pożyczek gotówkowych
– kredytujemy sprzedaż ratalną towarów, samochodów i usług w jednostkach handlowych.

ZAPRASZAMY codziennie w godz. 8 – 16. 1g/1

LECH Przedsiębiorstwo Produkcyjno-Handlowe i Usługowe
26-600 Radom, ul. Mokra 2, tel. 312-013, tel./fax 314-064
NAJTAŃSZA STAL ZBROJENIOWA
Nowo otwarty sklep firmowy LECH poleca artykuły metalowe, instalacyjne, elektrody
CENY PROMOCYJNE 1/83

UWAGA!
NAJZDOLNIEJSI UCZNIOWIE KOŃCZĄCY KLASY VI i VII GIMNAZJUM JĘZYKOWE
proponuje Wam uzyskanie wykształcenia na poziomie podstawowym i średnim oraz certyfikaty z języków angielskiego i niemieckiego (nauczyciele z Austrii, W. Brytanii, USA i Kanady).
INFORMACJE – Prywatne Liceum Zarządzania i Administracji Kielce, ul. Mielczarskiego 45, tel. 66–31–86. 359/ha

http://sbc.wbp.kielce.pl

Gacek

Ostatni taki pożar

Centrum Kielc w sobotnie południe spowite było czarnym, gęstym dymem. Na zapleczu „Miastoprojektu" płonął należący do Wyższej Szkoły Pedagogicznej barak-magazyn.

Do pełniącego dyżur pod numerem 998 aspiranta **Sławomira Karwata** dzwoniło wielu zaniepokojonych mieszkańców okolicznych bloków. W akcji ratowniczej brało udział ponad trzydziestu strażaków i dwanaście samochodów. Mimo zaangażowania tak wielkich środków, połowa budynku spłonęła. Jak poinformował nas dowodzący akcją kapitan **Zbigniew Muszczak**, był to już trzeci pożar w tym miejscu. Należy się spodziewać, że ostatni, gdyż to co z niego pozostało nadaje się już chyba tylko do rozbiórki.

W akcji brali również udział strażnicy miejscy i policja. Na kilkadziesiąt minut zamknięty był ruch drogowy na ulicy Wesołej.

(DG)

Trzy ofiary w nocy

W niedzielną noc trzy osoby zginęły na drogach województwa kieleckiego.

Do czołowego zderzenia „volkswagena golfa" z „volkswagenem transporterem" doszło o godz. 4.30 koło Ćmińska. Kierujący „golfem" zjechał na lewą stronę jezdni i uderzył w nadjeżdżający z przeciwka samochód. Śmierć na ponieśli 38-letni kierowca i 36-letni pasażer „golfa". Dwaj inni pasażerowie doznali obrażeń, ranny został również kierowca „transportera".

W Sokolinie, gm. Kazimierza Wielka, o godz. 1.55 „żuk" najechał na dwóch idących poboczem mężczyzn. Jeden z pieszych, 43-letni mieszkaniec Zagorzyc, zginął na miejscu, drugiemu nic się nie stało.

(gk)

Spłonęły zbiory

Przez sześć godzin siedem jednostek straży pożarnej gasiło wczoraj pożar w miejscowości Sprowa, gm. Słupia Jęrzejowska. Płonęła duża murowana stodoła (powierzchnia 2 tys. m kw.) z tegorocznymi zbiorami zboża. Straty oszacowano wstępnie na 20 tys. nowych zł. **(gk)**

U lodziarzy niezbyt czysto

Co czwarta badana w lipcu przez „Sanepid" próba lodów była zakażona pałeczkami okrężnicy albo pełna drobnoustrojów. W co trzecim kontrolowanym zakładzie panował brud. Z lodami jedliśmy m.in. bakterie kałowe, a uchybienia sanitarno-porządkowe bywały takie, że groziły masowym zatruciem pokarmowym.

– Wyniki lipcowych kontroli wykazują, że stan sanitarny zakładów produkujących i sprzedających lody w porównaniu z rokiem ubiegłym uległ pogorszeniu – informuje **Ireneusz Senderski** z Wojewódzkiej Stacji „Sanepidu" w Kielcach.

„Sanepid" przeprowadził w lipcu na Kielecczyźnie 159 kontroli w wytwórniach, punktach sprzedaży różnego rodzaju lodów. Pięć kiosków (w Ostrowcu, Kunowie, Skarżysku) i zakład w Skarżysku-Kamiennej trzeba było zamknąć. W tym ostatnim uchybienia sanitarno-higieniczne były tak wielkie, że groziło masowe zatrucie. Do kolegium trafi pięciu lodziarzy, a dalszych 11 ukarano mandatami.

(br)

Tylko na pokaz

Michałów w zaprzęgu

Pięć ogierów tarantowatych ze stadniny w Michałowie k. Pińczowa uświetniało Mistrzostwa Świata w Powożeniu Zaprzęgami Parokonnymi, które odbywały się przez ostatnie dwa dni w Poznaniu.

Państwowa Stadnina Koni w Michałowie nie wystawiała swoich zaprzęgów w mistrzostwach w powożeniu. Piękne michałowskie ogiery tarantowate (mocne, „indiańskie" – łaciate – konie) jedynie uświetniły pokazy. Parę tarantów stadnina wystawiła też na sprzedaż.

(sin)

Szpitalne komary

Od kilku tygodni szpital w Czerwonej Górze przeżywa oblężenie komarów. Nikt nie wie, czemu owady upodobały sobie akurat ten rejon, skoro do wody daleko.

– Nasi pacjenci mają dosłownie bąbel przy bąblu – żali się **Stanisław Markowski**, ordynator Oddziału Internistycznego i Kardiologicznego. Chorzy chodzący, którzy mogliby wyjść na spacer, pozostają w salach. Nie sposób jednak przy takim upale zamykać okien, więc komary dostają się do wnętrza.

(bas)

Uciecha

Trzy pasujące jak ulał do siebie plakaty wiszą na tablicy ogłoszeń kina w Kazimierzy Wielkiej. „Karate tradycyjne – ćwicz z nami", „Księga dżungli" oraz – chyba jako wytłumaczenie, czego te hasła dotyczą – „KPN: musi być jeden kandydat obozu patriotycznego". Reakcję tzw. elektoratu na trąsjfarsę, jaką prezentują kandydaci prawicy w przedwyborczych potyczkach, ilustruje wieńcząca tablicę nazwa kina: „Uciecha".

(pot)

Kielczanka Miss Lata z Radiem´95

Tytuł do kolekcji

Kielczanka – Katarzyna Tupaj otrzymała, w sobotnie południe podczas finałowego koncertu tegorocznego „Lata z Radiem", tytuł Miss Lata z Radiem 95 i „fiata cinquecento".

Do tego jednego z najbardziej prestiżowych polskich konkursów piękności zgłosiła się w tym roku rekordowa liczba kilkuset dziewcząt. Na początku jury wyłoniło 30 dam, z których słuchacze I programu Polskiego Radia, widzowie telewizyjnej Dwójki i czytelnicy „Super Expressu" wybrali półfinałową „dziesiątkę", a potem finałową „szóstkę". W sobotę od godziny 9 dziewczęta prezentowały się przed blisko 5-tysięczną widownią zgromadzoną na kortach „Legii" w Warszawie, między występami Krzysztofa Krawczyka, „Formacji Nieżywych Schabuf", „Bayer Full" i Kabaretem „OT.TO". Jednym z zadań missek było udzielenie porady słuchaczom, którzy swoje kłopoty przedstawili w listach do „Kącika złamanych serc".

Tytuł Miss Lata z Radiem i kluczyki do „cinquecento" otrzymała Katarzyna Tupaj z Kielc! Dwa dni wcześniej telewizyjna Dwójka ogłosiła, że Kasia dostała też najwięcej głosów od telewidzów i została Telemiss Dwójki.

Nowa królowa „Lata z Radiem" jest niebieskooką brunetką, ma 21 lat i studiuje w krakowskiej Akademii Ekonomicznej. Kasia ma również na swoim koncie tytuły Wicemiss Lata i Wicemiss Ziemi Kieleckiej. Trzy lata temu za najpiękniejszą uznali ją też czytelnicy „Słowa Ludu". **ANETA CZABAN**

Katarzyna Tupaj Fot. D. Gacek

Dożynkowa wystawa działkowców

Pajac z dyni, motyl z kwiatów

Ponad dwa tygodnie Janina Cekan przygotowywała kompozycję z kwiatów, warzyw i owoców. Wysiłek opłacił się. Podczas niedzielnej wstawy dożynkowych koszy i wieńców kompozycja pani Janiny, reprezentującej ogród działkowy „Społem" przy ul. Wrzosowej w Kielcach, uznana została za najpiękniejszą.

W pokazie, który odbył się na placu przed kościołem św. Wojciecha w Kielcach, wzięło udział dwanaście ogrodów działkowych. Komisja pod przewodnictwem **Stanisława Chwałka** nie miała problemów z ustaleniem pierwszego miejsca. Wieloczęściowa kompozycja ogrodu „Społem" składała się i z ogromnego motyla wykonanego z suszonych kwiatów, i z pajaca z dyni, i z koszy wypełnionych mieczykami, różami i suchatkami. Mimo tegorocznej suszy także innym kieleckim działkowcom udały się plony, co było widać na dożynkowych stoiskach.

Drugie miejsce przyznano ogrodowi im. S. Żeromskiego przy ul. Wschodniej, trzecie – równorzędne – ogrodom „Zacisze I", im. ks. P. Ściegiennego i „Kadzielnia". Wyróżnieni działkowcy otrzymają sprzęt ogrodniczy.

Podobne pokazy Zarząd Wojewódzki Polskiego Związku Działkowców w Kielcach organizuje co roku. Po poświęceniu plony pozostają w parafiach, w których odbywa się wystawa. W tym roku dożynkowe zbiory otrzymał więc kościół św. Wojciecha. **(gk)**

Fot. P. Polak

Monopol dziękuje

„Polski Monopol Loteryjny dziękuje tym wszystkim, którzy wzięli udział w Wielkiej Loterii Prasowej „Sukces" – pierwszej tego typu loterii zorganizowanej przez nasze przedsiębiorstwo, a zakończonej 18.VIII.1995 r.

Staraliśmy się zaproponować państwu grę o znanych zasadach, atrakcyjnych wygranych i wyjątkowo krótkim prawie 3-tygodniowym czasie rozgrywania tj. od 31.VII. do 18.VIII.95 r.

Dziękujemy za telefony, listy oraz wypełnione ankiety, w których zgłaszacie państwo swoje spostrzeżenia na temat loterii. Wszystkie cenne uwagi zostaną uwzględnione przy organizacji następnej tego typu loterii.

Pragniemy przypomnieć, że zgodnie z ustawą, zyski Polskiego Monopolu Loteryjnego z wszystkich loterii przekazywane są na cele społeczne według podziału ustalonego decyzją ministra finansów. Tak więc grając w loterię Polskiego Monopolu Loteryjnego wspomagacie państwo szpitale, szkoły i inne ważne cele społeczne.

Więcej informacji o loterii „Sukces" przekażemy państwu po jej całkowitym rozliczeniu".

LECH KSIĘŻAKOWSKI

Słowo Ludu

Redaguje zespół. Redaktor naczelny Krzysztof FALKIEWICZ – (tel. 424–80), zastępca red. naczelnego: Andrzej ZAŁUCKI (tel. 459–19), sekretarz redakcji – Grzegorz ŚCIWIARSKI – (tel. 472–55). **Dział reportażu** (459–19), **Dział miejski** (443–45), **Dział ekonomiczno-polityczny** (321–543), **Dział społeczno-kulturalny** (422–63), **Dział łączności z czytelnikami** (501–83), **Dział sportowy** (526–36).
BIURO OGŁOSZEŃ: 448–58, fax 472–51. **Akwizytorzy:** 32–12–79. **ADRES REDAKCJI:** 25–520 Kielce 15 skr. poczt. 47, ul. Targowa 18, fax 46979.
REDAKCJA W RADOMIU: kierownik – Bożena DOBRZYŃSKA (tel. 237–36), 26–600 Radom, ul. Żeromskiego 65, tel. 237–36, 63–20–64, 638–161, fax 281–60. **BIURO OGŁOSZEŃ:** 63–97–88.
REDAKCJA W TARNOBRZEGU: kierownik – Katarzyna SOBIENIEWSKA, 39–400 Tarnobrzeg, ul. Moniuszki 3, tel. (0–15) 23–31–57, **BIURO OGŁOSZEŃ:** (0–15) 23–31–57.
WYDAWCA: EXBUD–13 „Wydawnictwo" sp. z o.o., Kielce, ul. Targowa 18. **DRUK:** EXBUD–Poligrafia SA, Kielce, ul. Górna 21. Prenumeratę przyjmują wszystkie urzędy pocztowe i odziały „Ruch" na terenie województw kieleckiego, radomskiego i tarnobrzeskiego. Redakcja nie zwraca tekstów nie zamówionych.
ISSN 0137–9275

Redaktor wydania Janusz Kania
Redaktor depeszowy Cezary Jastrzębski

http://sbc.wbp.kielce.pl

Decyzja ZChN: za H. Gronkiewicz-Waltz, przeciw L. Wałęsie

Przykrość dla prezydenta

Prezydent miał prawo się spodziewać poparcia ZChN i pewna przykrość go na pewno spotkała – powiedział radiowej Trójce szef Biura Obsługi Politycznej Prezydenta, Andrzej Zakrzewski, komentując sobotnią decyzję Zarządu Głównego Zjednoczenia o poparciu w wyborach prezydenckich kandydatury Hanny Gronkiewicz-Waltz.

„Ale powiedzmy sobie zupełnie szczerze: ZChN nie jest mimo wszystko najsilniejszą formacją polityczną i nie jej elektorat zadecyduje o wynikach wyborów" – dodał. Hanna Gronkiewicz-Waltz wyraziła zadowolenie z decyzji ZChN, która „zwiększa szanse w wyborach i poparcie polityczne". Jej zdaniem, jest teraz bardzo duża szansa na zwycięstwo w wyborach prezydenckich, a następnie – po zjednoczeniu wokół jej osoby – w wyborach parlamentarnych. **(PAP)**

Wiesław Chrzanowski, Stanisław Zając, Ryszard Czarnecki podczas posiedzenia ZChN Fot. PAP-CAF

Zdaniem wiceministra

Węgiel droższy o 13 proc.

Wiceminister przemysłu Jerzy Markowski powiedział w sobotę w Katowicach, że proponowane przez spółki węglowe podwyżki cen „są nie do przyjęcia, dlatego, że nie zostały uzgodnione z odbiorcami i odbiegają od poziomu inflacji. Wzrost cen węgla nie powinien być wyższy niż 13 proc. i jest to ostatnia okazja szukania możliwości poprawy sytuacji ekonomicznej górnictwa z tytułu ruchu cen: jedynym kierunkiem uzdrawiania ekonomiki pozostanie obniżka kosztów wydobycia".

Wiceminister zapowiedział, iż w najbliższy wtorek w Warszawie spotka się w tej sprawie z kierownictwami spółek węglowych. Niektóre z nich zapowiedziały na 1 września br. podwyżkę cen wydobywanego węgla kamiennego nawet o 40 proc. **(PAP)**

Zamówienia publiczne tylko przez URM

Do uzgodnień międzyresortowych został przesłany projekt rozporządzenia Rady Ministrów, wg którego URM prowadziłby postępowanie o zamówienia publiczne dla wszystkich jednostek administracji rządowej.

URM zajmowałby się zamówieniami dla ministerstw, urzędów centralnych i urzędów wojewódzkich.

Proponowane rozporządzenie byłoby aktem wykonawczym do ustawy z 10 czerwca 1994 r. o zamówieniach publicznych. Dotyczyłoby opłacanych ze środków publicznych dostaw produktów i urządzeń takich jak np. sprzęt poligraficzny i informatyczny, wyposażenie biurowe, pojazdy i części zamienne, papier i artykuły piśmienne oraz artykuły chemii gospodarczej.

W myśl rozporządzenia jednostki administracji rządowej musiałyby zlecać URM także zamówienia na wykonanie robót budowlanych na terenie Warszawy. Urząd mógłby odmówić realizacji zlecenia, gdyby dotyczyło ono jednostkowej dostawy albo specjalistycznego sprzętu, przeznaczonego wyłącznie dla jednej jednostki administracyjnej. **(PAP)**

Zawody w płukaniu złota w Złotoryi Fot. PAP-CAF

W przyszłym roku

7 zł za używanie radia i telewizora

Od 1 stycznia 1996 r. za używanie odbiornika telewizyjnego lub telewizora i radia zapłacimy 7 zł, a za używanie tylko radia – 2,40 zł – wynika z rozporządzenia rządu zamieszczonego w Dzienniku Ustaw nr 95.

Opłata „za używanie odbiorników radiofonicznych i telewizyjnych", jak nazwa wskazuje, dotyczy także posiadaczy telewizora lub radioodbiornika, którzy nie korzystają z oferty programowej krajowych stacji i rozgłośni. **(PAP)**

Przed ludźmi z kręgów władzy PRL

Biskupi przestrzegają

Episkopat Polski przestrzega przed wyborem na najwyższe stanowiska w ojczyźnie takich ludzi, którzy w okresie państwa totalitarnego uczestniczyli w sprawowaniu władzy na najwyższym szczeblu partyjno-rządowym – napisali biskupi w „Słowie biskupów polskich z Jasnej Góry", przyjętym na obradującej w Częstochowie 278 Konferencji Plenarnej Episkopatu Polski.

„Nie dają oni gwarancji, że potrafią inaczej rządzić niż to robili dawniej, doprowadzając cały naród do biedy, a państwo do dramatycznego zadłużenia" – stwierdzają biskupi.

Wskazują, że „ludzie wierzący mają moralny obowiązek oddać swój głos na kandydatów, którzy reprezentują ich poglądy, wartości i interesy. Naród, który przez wieki wypracował swoją tożsamość, w osobie głowy państwa pragnie mieć człowieka, który swą uczciwością, sprawnością intelektualną, doświadczeniem, a nade wszystko wyznawanym systemem wartości, zagwarantuje historyczną, kulturową i chrześcijańską ciągłość życia narodu".

„Episkopat jasno opowiada się za takim kandydatem, który będzie reprezentował i bronił wartości etycznych, wartości ewangelicznych, choć równocześnie będzie szanował poglądy inaczej wierzących czy niewierzących" – napisano w „Słowie biskupów".

Członkowie Episkopatu stwierdzają, że uzdrawianie zniszczonej przez system komunistyczny gospodarki łączy się z dużymi ofiarami ponoszonymi przez społeczeństwo. „Ci, którzy obracali się w sferze fikcji ekonomicznej i doprowadzili gospodarkę państwa do ruiny, dziś wykorzystując niepopularność koniecznych reform, sięgnęli ponownie, tym razem na drodze demokratycznej, po władzę. Usiłują, nie realizując swoich obietnic, a przez to nie reformując państwa, narzucać narodowi dawną, skompromitowaną ideologię, przybraną w szaty pozornego postępu, co było stałą praktyką systemu komunistycznego. Ci, którzy uczestniczyli wówczas w sprawowaniu władzy, dziś zapowiadają tworzenie nowoczesnego państwa, ale zachodzi pytanie: jak oni tę nowoczesność rozumieją? Bez Boga? Bez Dekalogu?" – piszą biskupi.

Episkopat pisze, że – na prośbę wiernych – „nazywa po imieniu niepokojące zjawiska w naszym życiu".

Przypomina, że Kościół stoi na straży każdego poczętego życia ludzkiego. „Jak więc może katolik popierać kandydatów, którzy jawnie deklarują swój negatywny pogląd w tej sprawie".

Wierni nie powinni też głosować na tych, „którzy Kościół w naszej ojczyźnie redukują do roli instytucji całkowicie podporządkowanej państwu, a której dowolnie dawkuje się zakres wolności". Zdaniem członków Episkopatu, „nietrudno wskazać takie ugrupowania polityczne w Polsce, których kandydaci do wysokiego urzędu prezydenckiego nie chcą regulacji stosunku państwa do Kościoła opartej na uznanych w świecie zdrowych zasadach prawa międzynarodowego, lecz pragną kontynuować politykę komunistów, którzy w roku 1945 zrywając konkordat pragnęli skierować Kościół do katakumb. Ich współczesna polityka robi wrażenie rewanżu wobec Kościoła, który pomógł wywalczyć wolność tym, którzy doprowadzili do klęski systemu totalitarnego".

Episkopat ostrzega przed kandydatami, którzy uważają, że „z ludźmi wierzącymi nie trzeba się liczyć i że można zignorować fakt, że w Polsce ogromną większość stanowili ludzie wierzący". Z taką postawą wiąże się m.in. „próba kwestionowania obowiązku państwa organizowania nauki religii w szkole, choć za tym opowiada się ogromny procent rodziców katolickich".

Episkopat negatywnie ocenia podręcznik edukacji seksualnej zaaprobowany przez MEN.

„Czy mówiąc o tym wszystkim Episkopat Polski uprawia politykę? Sami widzicie, iż bronimy tylko tożsamości i ciągłości narodu, jego prawa do godnego istnienia. Bez silnego fundamentu etycznego narażamy się na ogromne zagrożenia, by wspomnieć o narkomanii, alkoholizmie i innych nieszczęściach naszego czasu" – argumentują biskupi. **(PAP)**

A. Kwaśniewski:

Mnie nie dotyczy

Aleksander Kwaśniewski, kandydat SLD na prezydenta skomentował list biskupów mówiąc, że jego on nie dotyczy. „Rozumiem, że uwaga ta dotyczyła tych funkcjonariuszy partyjnych i rządowych, którzy nasz kraj doprowadzili do biedy. Ja się do nich nie zaliczam" – powiedział. **(PAP)**

● Vanessa Mae i Annie Lennox porwały publiczność
● Grand Prix dla Kasi Kowalskiej

Zakończył się festiwal w Sopocie

Występ słynnej Annie Lennox miał być największą atrakcją drugiego dnia 32 Sopot Festival 95. Dla wielu z widzów, którzy wypełnili w sobotę Operę Leśną, jeszcze większym przeżyciem był wspaniały recital wirtuozki skrzypiec elektrycznych, Brytyjki azjatyckiego pochodzenia Vanessy-Mae.

Niespełna 17-letnia, śliczna jak z obrazka artystka, jest z pewnością niezwykłym zjawiskiem muzycznym.

Jej naturalność, żywiołowość, koci sposób poruszania się po scenie i mistrzowskie wręcz opanowanie instrumentu, rozgrzały publiczność. Skrzypaczce – która urodziła się w Singapurze, lekcje muzyki brała w Pekinie, a mieszka dziś na stałe w Londynie – towarzyszyła znakomita, aż 10-osobowa orkiestra. Vanessa Mae grała klasykę, pop i rock, nie zapomniała o Chopinie, chociaż jej idolem jest legendarny skrzypek Paganini. Urodziła się nawet tego samego dnia co on, ale 196 lat później. W pewnym momencie, podniecona gorącą reakcją publiczności, zbiegła z estrady i ku przerażeniu ochroniarzy, ruszyła w tłum, gdzie grała dalej, obrzucana kwiatami.

Tuż przed występem Annie Lennox, który zamykał festiwal w Sopocie, spadła gwałtowna ulewa. Gwiazda oraz jej amerykańska orkiestra też rozgrzewała publiczność, której większość przyszła do Opery Leśnej tylko dla niej. To był pierwszy koncert na żywo tej artystki od 4 lat, ale wykazała dobrą formę. Jej znane przeboje wprawiały prawie 5-tysięczną publikę w rytmiczne ruchy.

Edyta Górniak zapowiadała, że szykuje dla swych sympatyków niespodziankę. Zaprezentowała się w trzech wcieleniach, zmieniając strój i repertuar w trakcie 40-minutowego występu. Starała się jak mogła, by przezwyciężyć widoczny chłód, z jakim powitano ją na estradzie. I stopniowo przełamywała lody, w czym pomogło jej czterech angielskich tancerzy. Po wykonanej na bis piosence „To nie ja" oklaski były już owacyjne. Edycie Górniak wręczono Platynową Płytę za krążek „Dotyk", którego sprzedano już ponad 300 tys. Platynową Płytę otrzymał także zespół „Varius Manx", który zainaugurował wieczór gwiazd drugiego dnia 32 międzynarodowego festiwalu w Sopocie.

22-letnia Kasia Kowalska została podwójną laureatką 32 Festiwalu „Sopot 95". Zdobyła „Grand Prix" i Nagrodę Publiczności, i wyjedzie z Sopotu bogatsza o 20 tys. dolarów. Nagrodę prezydenta miasta Sopotu, w wysokości 7,5 tys. dolarów, odebrała reprezentantka Węgier – Friderika. **(PAP)**

http://sbc.wbp.kielce.pl

Krótko ze świata

Filipińskie dzieci w pracy

Według najnowszych statystyk 5 mln dzieci w wieku do 17 lat musi na Filipinach pracować. Aż 700 tys. z nich, jak ustaliła Międzynarodowa Organizacja Pracy (MOP), ma mniej, niż 15 lat.

Większość dzieci pracuje za głodowe wynagrodzenie wynoszące mniej niż 1 tys. peso (ok. 40 dolarów) miesięcznie. **(PAP)**

Koniec epidemii Eboli

Światowa Organizacja Zdrowia (WHO) oficjalnie ogłosiła koniec epidemii wirusa Ebola, który spowodował w Zairze śmierć prawie 250 osób.

Łącznie zanotowano 315 przypadków zachorowań, a 244 osoby zmarły, co oznacza wskaźnik śmiertelności 77 proc. W opublikowanym komunikacie WHO stwierdziła, że od zarejestrowania ostatnich przypadków zachorowań, które koncentrowały się wokół miasta Kikwit, upłynęło 40 dni. Spełnione też zostały inne warunki umożliwiające uznanie końca epidemii. **(PAP)**

Kosztowne klapsy

Ojciec, który zbił po pupie czteroletnią córeczkę musi zapłacić grzywnę w wysokości 3 tys. koron (470 dolarów).

W Norwegii dzieci są chronione surowymi prawami, które zabraniają stosowania kar cielesnych. Wymierzenia dziecku klapsa jest karane grzywną. Rzecznik policji w mieście Kristiansund na zachodnim wybrzeżu Norwegii powiedział, że trzydziestoletni tata przyznał się do tego, że w maju sprał pupę nieposłusznej córeczce. Rzecznik przyznał, że lanie, jakie tata sprawił córce nie było poważne, raczej było to kilka klapsów i dziecko nie wymagało medycznej pomocy, jednakże nie ujawnił, dlaczego policja zajęła się tą sprawą. Rzecznik nie powiedział kto zauważył sińce, ani w jaki sposób wyszły one na jaw. „To kwestia ustanowienia granic" - powiedział rzecznik. -„Lekki klaps w tyłek lub stanowcze szarpnięcie za rękę są prawdopodobnie legalne, ale w tym przypadku sprawa poszła za daleko". **(PAP)**

400 tys. owiec ofiarą mrozów

Mrozy panujące na południu Chile, najostrzejsze od 30 lat, spowodowały wyginięcie ok. 400 tys. owiec w prowincji Ultima Esperanza - poinformowały miejscowe władze.

Zwierzęta padają z głodu, gdyż pastwiska zostały pokryte grubą warstwą śniegu blokującą im dostęp do paszy. Mrozy sięgające 17 stopni poniżej zera mają potrwać jeszcze kilka dni. Fala mrozów gnębi też nadal południe Argentyny, gdzie w 5 patagońskich prowincjach życie praktycznie zamarło już od kilku tygodni. **(PAP)**

Huragany i burze na Atlantyku

Według danych amerykańskiej służby meteorologicznej, na Oceanie Atlantyckim nie było tylu burz i tropikalnych huraganów od prawie 60 lat.

Od początku tegorocznego sezonu zarejestrowano 10 aktywnych niżów. Floryda przeżywa obecnie atak huraganu „Jerry", który dotychczas nie spowodował jednak ofiar w ludziach ani poważniejszych strat materialnych. W innych rejonach tego stanu szaleje tropikalna burza, która jednak powinna - według prognoz meteorologicznych - stopniowo tracić moc i przekształcić się w zwyczajny niż. Ulewne deszcze i burze są oczekiwane wzdłuż wybrzeży Zatoki Meksykańskiej. Tymczasem nad Atlantykiem formują się już dwa następne huragany - „Humberto" i „Iris". **PAP**

Bośnia

Serbowie walczą z Chorwatami

W Bośni i Hercegowinie doszło w ostatnich godzinach do nowych starć między Serbami i Chorwatami.

Radio Belgrad doniosło wczoraj, że Serbom bośniackim udało się utrzymać swoje pozycje po odparciu kilku ataków chorwackiej piechoty i artylerii. Celami tych ataków, jak stwierdziła wspomniana rozgłośnia, miały być serbski Drvar na południowym zachodzie Bośni i kilka wiosek w południowo-wschodniej Hercegowinie. **(PAP)**

W kilku miejscowościach Czeczenii

Ataki na Rosjan

W ciągu ostatniej doby bojownicy czeczeńscy 28 razy ostrzelali pozycje i obiekty wojsk rosyjskich w Czeczenii. Ranny został jeden żołnierz z wojsk wewnętrznych (OMONU) - podała agencja TASS powołując się na przedstawiciela tymczasowego biura prasowego wojsk federalnych w Groznym.

Rosjan ostrzeliwano z broni strzeleckiej i moździerzy. Ataki przeprowadzono w kilku miejscowościach, m.in. w Groznym i Samaszkach. Najwięcej, bo 12, odnotowano ich w stolicy Czeczenii. **(PAP)**

Znów zamachy w Niemczech

W Niemczech dokonano wczoraj nowych zamachów na obiekty tureckie.

W Bielefeld nieznani sprawcy wybili kamieniami szyby i podpalili koktajlami Mołotowa należące do Turków biuro podróży, restauracje i herbaciarnię. **(PAP)**

Francuskie próby atomowe

Ostrzeżenie dla flotylli pokoju

Władze francuskie postanowiły ostrzec każdy ze statków wchodzących w skład „flotylli pokoju" przed wpływaniem na francuskie wody terytorialne wokół atoli Mururoa i Fangataufa, gdzie znajdują się poligony jądrowe - poinformowano w sobotę w Papeete.

Przypuszcza się, że w rejon, w którym Francja zamierza we wrześniu przeprowadzić próby z bronią jądrową, uda się w sumie około 20 statków, protestujących przeciwko francuskiej decyzji. **(PAP)**

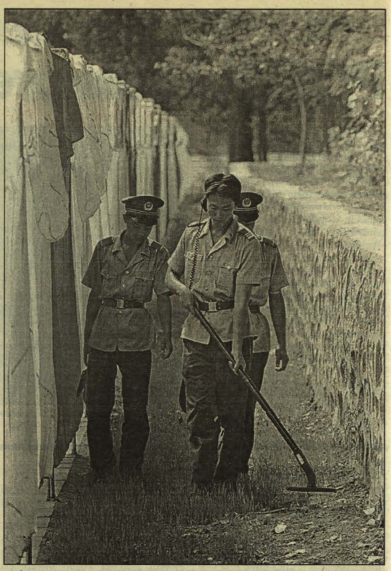

Żołnierze chińscy badają detektorami bezpieczeństwo w miasteczku namiotowym, w którym zamieszkają delegatki organizacji kobiecych z całego świata, na Światowy Kongres Kobiet, rozpoczynający się w Huairou niedaleko Pekinu Fot. PAP/CAF

Nalot Izraela na Hezbollah

Izraelskie samoloty bojowe ostrzelały wczoraj ponownie bazy ekstremistów z proirańskiej organizacji Hezbollah w południowym Libanie. Do celów odpalono ponad 10 rakiet - podała rozgłośnia armii. **(PAP)**

Ulster

Starcia katolików z protestantami

Ok. 15 osób, w tym 12 policjantów, odniosło lekkie rany w nocy z soboty na niedzielę w Irlandii Północnej podczas starć między grupami młodzieży katolickiej i protestanckiej w miejscowości Castlederg.

Policja była zmuszona użyć broni, strzelając kulami plastikowymi, aby rozpędzić obie grupy napastników rzucających kamieniami, cegłami lub walczących na pięści między sobą i z policjantami. Spośród 12 rannych policjantów, 3 trzeba było hospitalizować.

Podczas trwających 2 i pół godziny starć dokonano grabieży wielu sklepów w centrum spokojnego zazwyczaj miasteczka i powybijano szyby w domach prywatnych. **(PAP)**

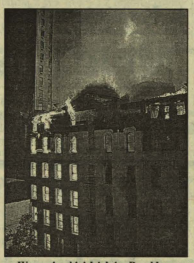

W nowojorskiej dzielnicy Brooklyn wybuchł groźny pożar w jednym z budynków. Był to jeden z największych pożarów w tym mieście. Nikt nie zginął. Fot. PAP/CAF

4 osoby zginęły

Wodolot uderzył w restaurację

4 osoby poniosły śmierć na miejscu w sobotę w stanie Rhode Island (wschodnie wybrzeże USA) wyniku katastrofy wodolotu.

Jak podała lokalna policja, wodolot, który wyraźnie zaczynał hamować kilkaset metrów od wyspy, niespodziewanie podjął próbę ponownego nabrania prędkości. Pilot stracił kontrolę nad maszyną, która zawadziła o linię wysokiego napięcia, uderzyła w samochód osobowy i roztrzaskała się o restaurację na nadbrzeżu. Wodolot eksplodował.

Według naocznych świadków klienci, siedzący na tarasie restauracji, w ostatniej chwili wskoczyli do wody. Śmierć poniósł pilot i dwóch spośród trzech pasażerów wodolotu oraz osoba, która znajdowała się w samochodzie. Położona obok stacja benzynowa ocalała, ale restauracja uległa całkowitemu zniszczeniu - podał rzecznik policji. **(PAP)**

240 zatrzymanych w Belgii

Neofaszyści kontra policja

Kilkuset neofaszystów z kilku krajów starło się w sobotę wieczorem z policją w małej miejscowości belgijskiej Dixmude koło Ostendy. W czasie rozruchów ulicznych rannych zostało 2 policjantów i 2 uczestników tych ekscesów - doniosła w niedzielę belgijska agencja Belga.

Policja zatrzymała tymczasowo 240 neofaszystów, pochodzących głównie z Niemiec, Francji i Wielkiej Brytanii.

Neofaszyści zjechali do Dixmude, by w niedzielę wziąć udział w uroczystościach poświęconych pamięci flanadzkich ofiar I wojny światowej. Obchody te od lat wykorzystują do swoich akcji nacjonaliści flamandzcy żądający niepodległości Flandrii. Na znak protestu przeciw tym nacjonalistycznym tendencjom, z udziału w uroczystościach zrezygnowało w tym roku wiele dużych partii politycznych. **(PAP)**

Zakaz w Meksyku

Bez minispódniczek i szortów

Ortodoksyjny burmistrz gminy Techaluta w meksykańskim stanie Jalisco zakazał kobietom noszenia minispódniczek, a mężczyznom krótkich spodenek.

Rozporządzenie burmistrza odczytał z ambony proboszcz gminnej parafii, który ostrzegł wiernych, że nie wpuści do kościoła parafianów łamiących zakaz. „Dziewczyna, która ośmieli się pojawić w minispódniczce w miejscu publicznym, takim jak ogród, czy kościół, zostanie ukarana grzywną w wysokości 50 peso (3 minimalne dniówki) albo nawet pójdzie do więzienia. Mężczyźni również nie powinni pokazywać się w szortach" .- powiedział proboszcz.

Zakaz, mający ograniczyć rozluźnienie obyczajów wzburzył wielu liberalnie usposobionych mieszkańców Techaluty, którzy udali się do stolicy stanu Jalisco, Guadalajary, gdzie zorganizowali akcję protestacyjną przed siedzibą stanowego parlamentu. Zwracając się o pomoc do lokalnych deputowanych zwrócili ich uwagę, że zakaz stanowi brutalne naruszenie praw człowieka.

Poczynania ortodoksyjnego burmistrza już od długiego czasu wywołują niezadowolenie mieszkańców Techaluty. Jednakże przedstawiciele miejscowego ratusza zaprzeczają, iż wydane zostało tego rodzaju rozporządzenie, chociaż przyznają, że osoby noszące minispódniczki lub szorty nie mają prawa wchodzić do barów i restauracji. Ostatecznie sprawą postanowili zająć się lokalni deputowani. **(WI)**

http://sbc.wbp.kielce.pl

Od listopada, w prokuraturze i przed sądem

Świadek incognito

W przypadku grożącego niebezpieczeństwa prokuratura lub sąd będą mogły utajnić dane osobowe świadka – przewidują przepisy ustawy zmieniającej kodeks postępowania karnego. Ustawa wejdzie w życie 3 listopada tego roku. Czy po zapewnieniu anonimowości przybędzie świadkom odwagi?

Twarzą w twarz z przestępcą

W Końskich nieoficjalnie mówi się, że próby wymuszania haraczu od sklepikarzy i właścicieli prywatnych lokali są na porządku dziennym. Żeby bandytów można było oskarżyć potrzebne są jednak zeznania świadków. Tymczasem, nawet odważni tracą pamięć po otrzymaniu pogróżek. Po tym jak bandyci spalili mieszkanie właścicielce kawiarni „Egipcjanka", chętnych do mówienia jest jeszcze mniej.

W poważnych sprawach kryminalnych, zdarza się, że świadkowie zmieniają swoje zeznania nawet na sali sądowej, odwołując to co mówili w śledztwie. W czasie procesu o morderstwo lubeskiego biznesmena, żaden ze świadków nie rozpoznał siedzącego na ławie oskarżonych Roberta K. pseudonim „Ciolo".

Przykładów na to, że przestępcy potrafią skutecznie wybić z głowy świadkom obciążanie ich w śledztwie i przed sądem jest coraz więcej. Mimo gwarantowania bezpieczeństwa przez policję żaden z warszawskich restauratorów nie zdecydował się wystąpić przeciwko gangsterom gnębiącym w ubiegłym roku lokale na Starówce. Podobnie jest w innych dużych miastach. Anonimowe telefony z pogróżkami dla świadków są na porządku dziennym. Bandyci nie boją się straszyć nawet sędziów i prokuratorów. W konfrontacji ze zorganizowaną grupą przestępczą zagrożeniem może być nawet życie świadka. Świadczą o tym przypadki gangsterskich porachunków na Wybrzeżu i w stolicy.

Świadek incognito

Doprowadzenie do sądu i skazanie podejrzanego nie jest możliwe bez udziału świadków. Dotychczasowe przepisy kodeksu postępowania karnego nie zapewniają im żadnej ochrony. Już w trakcie śledztwa podejrzany wie, kto przeciwko niemu zeznaje. Po przedstawieniu zarzutów, z akt prokuratorskich dowiaduje się gdzie mieszka i pracuje świadek i czy ma rodzinę. To zwykle wystarczy żeby go postraszyć.

W przyjętej przez Sejm ustawie „O zmianie kodeksu postępowania karnego", przewiduje się, że w uzasadnionych przypadkach, kiedy świadkowi lub jego najbliższej rodzinie może grozić niebezpieczeństwo, prokuratura lub sąd mogą utajnić jego dane osobowe.

W razie wydania takiego postanowienia, nazwisko świadka i jego adres pozostaną do wiadomości prokuratury i sądu, a w uzasadnionych przypadkach także policjanta prowadzącego postępowanie. Nie miałby do nich dostępu nie tylko podejrzany czy oskarżony, ale nawet jego obrońca.

Fenickie lustro

Zmienione przepisy przewidują, że w czasie okazania przestępcy, świadek występujący incognito mógłby korzystać z tzw. fenickiego lustra. Widząc podejrzanego, sam nie byłby dla niego widoczny. Podobnie w trakcie procesu sądowego, przesłuchanie świadka odbywałoby się w miejscu zapewniającym mu gwarancję, że nie zostanie rozpoznany. Rozprawa, na której odczytywano by takie zeznania byłaby również niejawna, a więc bez publiczności. Nawet zawiadomienia o terminie stawiennictwa w sądzie byłyby wysyłane na inny niż rzeczywisty adres świadka. Podobne rozwiązania prawne od lutego ubiegłego roku bowiązują w Holandii. Anonimowy świadek nie jest tam jednak przesłuchiwany na rozprawie. Wzywa się natomiast sędziego śledczego, któremu świadek w tajemnicy złożył zeznania w trakcie postępowania przygotowawczego. W zastępstwie świadka sędzia śledczy przedstawia je w trakcie procesu przed sądem orzekającym.

Pomoc dla policji

Zdaniem naszej policji, zmiany procedury pozwolą na skuteczniejszą walkę ze zorganizowaną przestępczością.

Na Zachodzie, ochrona świadka nie sprowadza się jednak tylko do sądowej procedury. Niemniej ważne jest zapewnienie mu bezpieczeństwa również po opuszczeniu sądu.

To wymaga jednak ogromnych sił i środków – również finansowych. W ubiegłym roku publicznie dyskutowano na ten temat przy okazji rozpatrywania projektu ustawy „O świadku koronnym".

Projekt nie przeszedł. Również dlatego, że zdaniem ówczesnego ministra sprawiedliwości, Włodzimierza Cimoszewicza, zapewniając ochronę świadkowi koronnemu – nawróconemu przestępcy, który poszedłby na współpracę z wymiarem sprawiedliwości, trzeba byłoby zapewnić ją również pozostałym świadkom, którzy nie są przestępcami tylko ofiarami bandytów. A na to nie ma pieniędzy.

Od listopada świadkowie, którym będzie grozić niebezpieczeństwo będą mogli występować incognito. Czy poczują się bezpieczniej i będą chcieli zeznawać?

KAZIMIERZ SKUP

Koń to luksus, a ludzi z naprawdę dużymi pieniędzmi jest coraz mniej

Zmierzch arabów?

Michałowska stadnina zawsze najwięcej zarabiała na arabach wywożonych do USA. Najlepiej było za prezydentury Reagana, który sam lubił konie. Import polskich arabów traktowano wtedy jak inwestycję, którą można odliczyć od podatku dochodowego. Za Busha już się znacznie pogorszyło, a za Clintona jest zupełnie źle – sumuje polsko–amerykańskie końskie kontakty dyrektor Ignacy Jaworowski z Polskiej Stadniny Koni w Michałowie k. Pińczowa.

Milion za araba

W ubiegłym roku za araby z Michałowa płacono na janowskiej aukcji po 100 tys. dolarów. Kawalkada poszła za 200 tys. i była to najlepsza transakcja roku. Ale i tak w porównaniu z przełomem lat 70. – 80., były to znacznie niższe ceny.

Kiedyś Amerykanie płacili milion – półtora miliona dolarów za polskiego konia czystej krwi arabskiej. Na aukcjach w Stanach średnie ceny michałowskich arabów osiągały pół miliona „zielonych". W championatach USA zwyciężały m.in. wyhodowane pod Pińczowem Elkana i Elkinia, sprzedane później amerykańskiemu reżyserowi Mikeowi Nicholsowi. 1985 r. był rokiem największych sukcesów polskich arabów w Ameryce, tzw. Polish Oration. Później było coraz gorzej.

Podatek od luksusu

Podobno rynek załamał się, gdy w Stanach na konie arabskie nałożono podatek od luksusu. – Nie wiem dokładnie jak to jest z tym podatkiem, ale jedno jest pewne – za prezydentury Reagana zakup polskiego araba traktowany był jako kupno materiału zarodowego. I można było tę kwotę odliczyć od podatku dochodowego – mówi dyr. Jaworowski. – Wtedy ludzi stać było na konia za milion dolarów. Teraz ulg podatkowych nie ma i coraz mniej osób stać na luksus posiadania polskich arabów. Bo też ludzi z naprawdę dużymi pieniędzmi jest coraz mniej.

Pokazała to tegoroczna aukcja w Janowie Podlaskim. Co z tego, że cieszy się ona ogromnym zainteresowaniem? Co z tego, że na Służewiec i do Janowa zjeżdżają tłumy ludzi, skoro większość to przyglądający się. Kupujących można policzyć na palcach.

Shirley Watts, żona perkusisty „The Rolling Stones" Charliego Wattsa, kupiła Werdę, młodą michałowską klacz za 12 tys. dolarów. Taka była cena wywoławcza. Werda, podobnie jak większość koni na aukcji w Janowie, nie była licytowana. Pani Watts była jedyną chętną na zakup tego konia.

Aukcje do lamusa

– Aukcje już się przeżyły – uważa Ignacy Jaworowski. – Można je zatrzymać ze względu na tradycje, ale robić mniejszym kosztem. Bez rozmachu, pompy, propagandy. Jeżeli wystawiany koń znajduje tylko jednego amatora, to nie ma licytacji i faktycznie nie ma też aukcji.

Zdaniem dyrektora należy przygotować listę koni przeznaczonych do sprzedaży z cenami proponowanymi przez stadniny. I na miejscu, właśnie w stadninie powinna odbywać się sprzedaż. Wiadomo, że w ten sposób łatwiej negocjować ceny koni.

Na zakończonym we wtorek Polish Prestige 95 w Janowie Podlaskim Państwowa Stadnina Koni z Michałowa sprzedała 9 z 13 wystawianych na aukcji klaczy i 8 koni (w tym dwa ogiery) w tzw. saile sale – cichej sprzedaży. Najwięcej pieniędzy przysporzył stadninie ogier Flet, sprzedany do Anglii za 20 tys. dolarów. Dobrą cenę osiągnęła 17–letnia Wać panna, kupiona przez hodowcę z Wielkiej Brytanii za 17 tys. dolarów. – To jest dobra klacz, z dobrej rodziny i stąd ta stosunkowo wysoka cena jak za starego konia – dodaje Ignacy Jaworowski. – Ale aukcja nie była udana. Zarobiliśmy ok. 140 tys. dolarów, połowę mniej niż się spodziewaliśmy. I sprzedaliśmy jakieś 10 koni mniej niż w ubiegłym roku.

Na aukcji dobrze wypadł Janów, wciąż chyba najsłynniejsza w świecie polska stadnina. Sprzedał 10 koni. Janowskie klacze szły po 27, a nawet 35 tys. dolarów. Hodowcy z Kurozwęk sprzedali 3 araby, a stadnina z Białki zaledwie jednego.

Na aukcji konie wystawiali także prywatni hodowcy arabów. Zdaniem dyrektora Jaworowskiego małe stadniny nie liczą się jeszcze na rynku koni arabskich, ale dobrze, że powstają – są bowiem potencjalnymi odbiorcami koni ze stadnin państwowych.

Najlepsze – nie na sprzedaż

Przed ostatnim końskim show w Janowie pojawiły się głosy, że stadniny – od stycznia spółki skarbu państwa na samodzielnym rozrachunku – będą próbowały sprzedać swoje najlepsze konie. – Bzdura – denerwuje się szef michałowskiej stadniny. – Najlepszych koni nie sprzedaje się. Tegoroczne championki Albula z Janowa, czy nasze Esklawa i Erlanda nie są na sprzedaż i prawdopodobnie nigdy nie będą.

Stadnina z Michałowa ma w tej chwili najlepsze w Polsce klacze. Na niedzielnym Championacie Polski w Janowie właśnie one najbardziej podobały się sędziom i zajęły większość punktowanych miejsc we wszystkich kategoriach. Dyrektor Jaworowski zapytany o swoje najlepsze konie mówi bez zastanowienia: – Klacze po ogierze Eukaliptus, a z młodszych – córki Monograma.

Wspaniały gniady Monogram, o doskonałym ruchu, przez dwa lata dzierżawiony był przez stadninę. Wrócił do Stanów, ale zostawił w Michałowie potomstwo. – Mamy mrożone nasienie Monograma, ale tylko połowa inseminowanych klaczy zażrebiła się. Szkoda, bo mamy po nim piękne dzieci.

Moda na wyścigi

Dyrektor Jaworowski ma nadzieję, że spadek zainteresowania arabami czystej krwi jest chwilowy. – Dołek obejmuje nie tylko konie arabskie, ale całą naszą rzeczywistość – mówi z żalem. – Przy nadprodukcji koni arabskich za granicą – w Stanach, które stały się olbrzymim eksporterem, Szwecji, Niemczech, Belgii – zainteresowanie i cena polskich arabów spada. Na szczęście otwiera się rynek na konie wyścigowe. Zaczynają być modne.

Michałów ma na Służewcu 85 koni, które od kwietnia (początek sezonu wyścigowego) zarobiły już prawie 2 miliardy złotych. Ogier Gepard z Michałowa zwyciężył w tegorocznym polskim derby. W poprzednią sobotę, w biegu o Nagrodę Europy, przyszedł dopiero czwarty, ale dyrektor Jaworowski ma zastrzeżenia do jazdy dżokeja. Niepowodzenie Geparda nadrobił 5–letni michałowski ogier Garland, który w nagrodzie Europy zajął II miejsce, po niemieckim koniu Kishan. Gepard został za to uhonorowany specjalną nagrodą ufundowaną przez wspominaną już Shirley Watts.

– Kiedyś na wyścigach najlepsze były konie rosyjskie, które w tym roku sromotnie zawiodły, nie zajmując żadnego płatnego miejsca, i francuskie, mające domieszkę koffi pełnej krwi angielskiej i przez to szybsze. Teraz różnice się zacierają, co dobrze rokuje dla naszych koni – cieszy się dyrektor michałowskiej stadniny.

IWONA SINKIEWICZ

Fot. D. Gacek

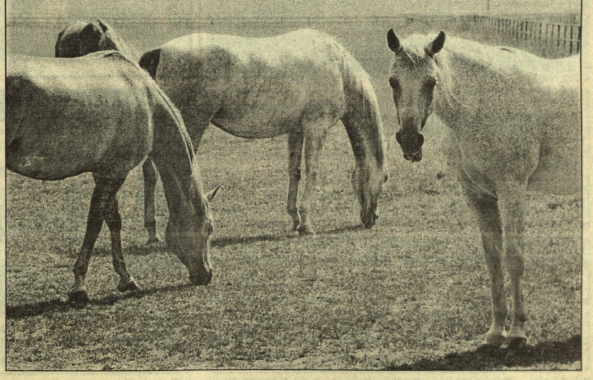

http://sbc.wbp.kielce.pl

Autogiełda

Kielce

Oto zanotowane CENY WYWOŁAWCZE samochodów, podane w tysiącach złotych (d – diesel, t – turbo, 2 – dwu- lub trzydrzwiowy). Ceny transakcji były ok. 10 proc. niższe.

„Fiat 126”: 1982 – 1,48–1,8, 1983 – 1,8–2,2, 1984 – 1,75–2,15, 1985 – 2,2–3,0, 1986 – 2,95–3,45, 1987 – 2,9–3,5, 1988 – 3,4–4,35, 1989 – 4,3–5,1, 1990 – 5,1–5,9, 1991 – 6,0, 1992 – 6,7–7,2, 1994 – 8,6–8,8, 1995 – 10,0.

„FSO 1500”: 1981 – 1,7, 1983 – 2,3–2,9, 1984 – 2,8–3,2, 1985 – 2,8–3,4, 1986 – 3,5–4,2, 1987 – 3,9–4,0(k), 1988 – 4,2–4,5, 1989 – 5,5–6,4, 1990 – 6,9–7,2.

„Polonez”: 1982 – 3,0–3,5, 1983 – 3,4–3,8, 1984 – 3,2–4,0, 1985 – 4,9, 1986 – 5,3–5,4, 1987 – 5,0–6,5, 1988 – 6,6–7,0, 1989 – 6,0–8,0, 1990 – 8,4–8,7, 1991 – 9,0–10,0, 1992 – 11,5–12,0, 1993 – 13,0–14,7, 1994 – 15,5–16,0 i 17,5(d), 1995 – 17,5–22,0.

„Lada”: **„2104” – „2107”** 1983 – 4,5, 1986 – 6,1, 1987 – 7,0, 1988 – 6,5; **„samara”** 1989 – 11,1, 1991 – 11,0, 1992 – 12,9.

„Skoda”: **„105” – „130”** 1982 – 3,3, 1984 – 4,18, 1985 – 4,9–5,3, 1986 – 5,5–6,0(rapid), 1987 – 6,5, 1988 – 6,4–7,35, 1989 – 7,5–7,8; **„favorit”** 1991 – 13,4.

„Wartburg” 1982 – 1,6, 1985 – 2,8, 1986 – 3,0, 1987 – 2,8–3,2.

„Dacia”: 1983 – 1,8–2,9, 1990 – 5,8.

Samochody zachodnie:

„Audi”: **„80”** 1982 – 6,5, 1985 – 12,5–(d)12,6(td), 1987 – 16,0, 1988 – 20,0–22,5(d), 1989 – 24,0(2, coupe), 1990 – 25,0; **„90”** 1986 – 13,5; **„100”** 1984 – 12,5(d), 1989 – 20,0.

„BMW”: **„316i”** 1990 – 22,0, 1993 – 48,0; **„520i”** 1988 – 26,8; **„525”** 1982 – 8,5, 1985 – 11,8.

„Fiat”: **„argenta”** 1986 – 8,8; **„regata”** 1985 – 7,3(d)–9,2(d), 1989 – 11,5(d); **„ritmo”** 1983 – 5,0–6,2.

„Ford”: **„orion”** 1988 – 14,5(d); **„escort”** 1985 – 9,9(d, k)–10,8(d, 2), 1987 – 15,0, 1989 – 16,0(d, k); **„festiva”** 1993 – 18,3; **„sierra”** 1982 – 8,4, 1984 – 8,5(k)–9,5(d), 1985 – 11,8(d), 1986 – 11,5, 1987 – 15,5(k), 1988 – 14,4–15,5; **„scorpio”** 1988 – 15,5, 1989 – 17,8; **„fiesta”** 1986 – 9,3–10,7(d, 2), 1987 – 11,5, 1992 – 19,8(2).

„Honda”: **„accord”** 1995 – 61,5.

„Mazda”: **„323”** 1991 – 21,2(d); **„626”** 1987 – 13,5, 1988 – 17,0, 1992 – 36,0; **„929”** 1982 – 2,5.

„Mercedes”: **„190D”** 1984 – 16,5; **„190E”** 1985 – 17,5; **„200E”** 1987 – 26,0; **„250D”** 1991 – 45,0; **„300D”** 1982 – 11,5–11,7.

„Mitsubishi”: **„lancer”** 1985 – 10,7.

„Nissan”: **„sunny”** 1984 – 6,0(d), 1987 – 12,6, 1991 – 24,0; **„bluebird”** 1985 – 10,5; **„stanza”** 1984 – 7,5.

„Opel”: **„kadett”** 1981 – 5,7, 1982 – 6,6, 1983 – 6,8–7,9(2), 1985 – 10,0(d)–14,0, 1986 – 12,8(d, 2), 1989 – 16,5(d); **„corsa”** 1993 – 21,8; **„astra”** 1992 – 26,5; **„vectra”** 1993 – 33,5; **„ascona”** 1984 – 8,1; **„rekord”** 1982 – 6,6–7,5(d).

„Peugeot”: **„205”** 1992 – 16,5(d, 2), 1993 – 20,0(2); **„309”** 1987 – 11,2(2)–12,5, 1990 – 15,4(d); **„405”** 1991 – 21,0, 1992 – 24,5(d); **„505”** 1983 – 6,6.

„Renault”: **„5”** 1991 – 14,7(2)–14,8(2); **„9”** 1984 – 8,0(d), 1985 – 9,7; **„11”** 1985 – 9,4; **„19”** 1991 – 22,0, 1992 – 20,5; **„20”** 1982 – 4,8; **„21”** 1986 – 12,5; **„25”** 1987 – 14,0; **„clio”** 1991 – 17,5(d, 2)–19,0(2).

„Seat”: **„ibiza”** 1985 – 9,5(d, 2), 1986 – 8,2(d, 2)–8,5(d, 2).

„Talbot”: **„horizon”** 1983 – 5,0.

„Toyota”: **„camry”** 1993 – 47,0; **„tercel”** 1981 – 4,0; **„corolla”** 1983 – 6,6, 1992 – 26,5(d).

„Volkswagen”: **„golf”** 1982 – 7,2(d)–7,5, 1983 – 8,6(d, 2), 1987 – 12,8(2)–13,5(2), 1988 – 14,8(2), 1989 – 17,0(td)–17,5(d), 1990 – 17,0(2), 1991 – 21,32, 1994 – 28,5(2); **„passat”** 1983 – 8,0–8,6, 1984 – 8,5(k), 1987 – 16,0, 1988 – 21,5, 1990 – 24,5(td, k)–27,0, 1991 – 28,0; **„jetta”** 1987 – 14,7, 1988 – 17,0, 1989 – 18,5(td)–19,7(td), 1990 – 18,5; **„derby”** 1982 – 8,2.

„Volvo”: **„340”** 1986 – 9,8(d); **„343”** 1983 – 6,9.

MPG

Radom

Samochody krajowe: „Cinquecento 700”: 1993 – 12, 5, 1994 – 13,9, **„fiat 126p”**: 1985 – 2,6, 1987 – 3,4, 1988 – 4,2, 1989 – 4,9, 1990 – 5,7, 1991 – 6,6, 1992 – 6,9, 1993 – 7,7, 1994 – 8,9, **„Fiat 126p bis”**: 1989 – 3,8, 1990 – 4,4 FSO 1500: 1986 – 3,6, 1987 – 4,3, 1988 – 4,9, 1989 – 5,8, 1990 – 6,4, **„Polonez” 1,5 SLE”**: 1986 – 4,4, 1987 – 5,9, 1989 – 6,9, 1990 – 7,8, **„1,5 GLE”**: 1991 – 10,2, 1992 – 12, 1993 – 13,2, 1994 – 14,7, **„1,6 SLE”**: 1987 – 5,9, 1988 – 6,2, 1989 – 7,3, **„1,6 GLE”**: 1991 – 10,8, 1992 – 12,3, 1993 – 13,8, 1994 – 16.

Samochody zagraniczne: „Lada 2106” 1985 – 4,4, **„2107”**: 1986 – 6,6, 1989 – 8,7, 1990 – 9,6, **„samara”**: 1991 – 11,7, 1992 – 13,2, **„skoda 105L”** 1987 – 6,5, **„skoda 120”** 1988 – 6,7, **„skoda favorit”**: 1991 – 12,5, 1992 – 13,5, **„tavria”** 1992 – 7,8. **„Audi 80 1,8”**: 1987 – 16,5, 1989 – 20, **„BMW 318i”** 1986 – 13,4, **„citroen BX”** 1987 – 7, **„fiat regata 1,7”** 1984 – 6,3, **„ford orion 1,8”** 1991 – 21,5, **„ford sierra 1,8”** 1988 – 14,5, **„ford sierra 2,3”**: 1985 – 12,8, 1993 – 18,5, **„honda civic 2,0”**: 1991 – 29,5, 1995 – 39,5, **„honda VS 2,5”** 1988 – 21, **„hyundai pony”** 1987 – 11,9, **„mazda 626”** 1988 – 18,7, **„mercedes 190 D”** 1985 – 25, **„190 E”** 1984 – 17,8, **„200D”** 1981 – 10,4, **„mitsubishi lancer”** 1987 – 12, **„opel ascona”** 1982 – 6,9, **„astra”** 1992 – 27, **„kadett 1,3”** 1989 – 15,8, **„peugeot 305”** 1987 – 11,8, **„renault 21”** 1988 – 14,8, **„5”** 1987 – 12,3, **„toyota camry 2,0”** 1988 – 18,5, **„volkswagen golf”** 1991 – 18, **„passat 1,8”** 1987 – 16,5, **„polo 1,4”** 1992 – 18,5, **„volvo 340”** 1989 – 13,5. (kor)

Słomczyn

„Fiat 126p”: 1985 – 2,9, 1986 – 3,5, 1987 – 3,95, 1988 – 4,4, 1989 – 4,9, 1990 – 5,8, 1991 – 6,5, 1992 – 7,1, 1993 – 7,4, 1994 – 8,3. **„Fiat 126p bis”**: 1988 – 4,45, 1989 – 5,0, 1990 – 5,9, 1991 – 6,45. **„Fiat 125p”**: 1986 – 3,9, 1987 – 4,3, 1988 – 4,9, 1989 – 6,0, 1990 – 6,7, 1991 – 7,3. **„Fiat 125p combi”**: 1988 – 5,2, 1989 – 6,1, 1990 – 6,4. **„Polonez”**: 1986 – 4,7, 1987 – 6,0, 1988 – 6,9, 1989 – 7,8, 1990 – 8,6, 1991 – 10,9, 1992 – 11,9, 1993 – 13,2, 1994 – 15,0, 1995 – 18,3. **„Skoda favorit”**: 1991 – 12,6, 1992 – 13,7, 1993 – 14,1, 1994 – 15,2. **„Lada” standard**: 1986 – 6,1, 1987 – 6,3, 1988 – 7,8, 1989 – 8,9, 1990 – 9,5. **„Lada samara”**: 1989 – 9,3, 1990 – 10,6, 1991 – 12,0, 1992 – 12,9, 1993 – 13,5. **„Fiat uno”**: 1990 – 13,0, 1991 – 14,2, 1992 – 15,0, 1993 – 16,3, 1994 – 18,0, 1995 – 22,0. **„Fiat tipo”**: 1990 – 16,5, 1991 – 18,9, 1992 – 20,5, 1993 – 23,4, 1994 – 29,0. **„Ford fiesta”**: 1985 – 6,8, 1986 – 7,2, 1987 – 8,0, 1988 – 8,9, 1989 – 11,0, 1990 – 13,2, 1991 – 14,5, 1992 – 17,5, 1993 – 20,0, 1994 – 22,0. **„Ford escort”**: 1986 – 10,8, 1987 – 13,3, 1988 – 14,5, 1989 – 18,5, 1990 – 20,5, 1991 – 22,0, 1992 – 25,0, 1993 – 29,0, 1994 – 34,5, 1995 – 38,0. **„Ford scorpio”**: 1986 – 15,1, 1987 – 16,5, 1988 – 17,2, 1989 – 19,0, 1990 – 23,5, 1991 – 27,0, 1992 – 29,0, 1993 – 35,0, 1994 – 37,5. **„VW polo”**: 1985 – 6,5, 1986 – 7,5, 1987 – 8,7, 1988 – 11,5, 1989 – 12,3, 1990 – 13,5, 1991 – 15,0, 1992 – 18,0, 1993 – 21,0, 1994 – 26,5, 1995 – 34,0. **„VW golf”**: 1985 – 9,9, 1986 – 11,5, 1987 – 14,1, 1988 – 16,3, 1989 – 18,5, 1990 – 20,5, 1991 – 24,0, 1992 – 28,5, 1993 – 31,0, 1994 – 35,0. **„VW jetta”**: 1985 – 10,7, 1986 – 11,9, 1987 – 12,4, 1988 – 13,8, 1989 – 14,5, 1990 – 15,3, 1991 – 17,2, 1992 – 20,5, 1993 – 25,0. **„VW passat”**: 1985 – 12,7, 1986 – 14,3, 1987 – 15,5, 1988 – 16,5, 1989 – 18,9, 1990 – 21,5, 1991 – 24,9, 1992 – 29,5, 1993 – 34,0, 1994 – 37,0. **„Renault 5”**: 1988 – 6,9, 1989 – 7,8, 1990 – 9,6, 1991 – 10,5, 1992 – 12,5, 1993 – 14,7, 1994 – 18,2. **„Renault 11”**: 1983 – 6,8, 1984 – 7,9, 1985 – 8,8, 1986 – 9,5, 1987 – 11,8, 1988 – 12,2, 1989 – 13,8. **„Renault 19”**: 1992 – 28,5, 1993 – 32,5, 1994 – 38,5, 1995 – 44,6. **„Renault 21”**: 1985 – 9,5, 1986 – 11,8, 1987 – 14,0. **„Renault 25”**: 1990 – 17,0, 1991 – 19,5, 1992 – 21,0, 1993 – 23,6, 1994 – 24,8. **„Renault clio”**: 1992 – 21,5, 1993 – 24,8, 1994 – 27,0. **„Peugeot 205”**: 1986 – 7,9, 1987 – 9,2, 1988 – 9,6, 1989 – 11,7, 1990 – 12,6, 1991 – 13,3, 1992 – 14,5, 1993 – 18,5, 1994 – 22,7. **„Peugeot 305”**: 1987 – 13,8, 1988 – 14,9, 1989 – 16,4. **„Peugeot 405”**: 1990 – 16,5, 1991 – 19,9, 1992 – 27,0, 1993 – 29,5, 1994 – 31,5, 1995 – 36,5. **„Cinquecento 700”**: 1992 – 11,5, 1993 – 13,5, 1994 – 14,8, 1995 – 17,2. **„900”**: 1992 – 12,6, 1993 – 14,2, 1994 – 15,5. **„Mercedes 190E”**: 1987 – 17,5, 1988 – 19,0, 1989 – 20,9, 1990 – 24,5, 1991 – 28,0, 1992 – 32,0, 1993 – 39,0, 1994 – 42,5. **„Mercedes 190D”**: 1990 – 28,5, 1991 – 33,0, 1992 – 36,5, 1993 – 44,5, 1994 – 49,0. **„Mercedes 200D”**: 1988 – 23,0, 1989 – 26,5, 1990 – 33,0, 1991 – 37,0. **„Mercedes 240D”**: 1982 – 11,6, 1983 – 13,5, 1984 – 15,2. **„Mercedes 250D”**: 1987 – 19,0, 1988 – 23,5, 1989 – 27,0, 1990 – 31,0, 1991 – 37,0, 1992 – 41,0, 1993 – 48,0, 1994 – 57,5. **„Audi 80”**: 1990 – 20,5, 1991 – 21,5, 1992 – 26,5, 1993 – 29,5, 1994 – 34,0. **„Opel corsa”**: 1990 – 14,0, 1991 – 16,3, 1992 – 18,6, 1993 – 23,0, 1994 – 27,5. **„astra”**: 1992 – 27,4, 1993 – 28,0, 1994 – 33,0, 1995 – 37,0.

Konkurencja i niemożność

Mamy więc konkurencję. Nareszcie. Pojawiła się koreańska firma „Daewoo” z listem intencyjnym w sprawie Żerania. Fakt ten już owocuje, chociaż ustalanie szczegółów umowy FSO – „Daewoo” potrwa jeszcze do końca października br. Konkurent wywarł ogromne wrażenie na koncernie „General Motors”, który nagle oświadczył, że również przedstawi stronie polskiej dalsze, atrakcyjne propozycje, jakkolwiek przedtem nie miał na to ochoty, organizując się do montowania w Polsce 10 tys. aut marki „opel astra”.

List intencyjny „Daewoo” ożywił ogromnie firmę „Fiat – Auto Poland”. Strona włoska bez żadnego dopingu z naszej strony zgłosiła zamiar produkowania w Polsce silników i skrzyń biegów niekoniecznie tylko do aut „cinquecento”.

Oczywiście, natychmiast pojawiły się spekulacje ile też na nas zarobią Koreańczycy? Są to ludzie rozsądni, więc trudno przypuszczać, że „wpompują” do Polski jakieś 2 mld dolarów po to, by na interesie stracić. Strona polska powinna jedynie zadbać, żeby również (w przyzwoitych proporcjach) zyskać i żeby nie powtórzyć błędów popełnionych przy zawieraniu podobnej umowy z „Fiatem”.

Zatem, mimo urlopowych ogórków, coś się dzieje także w naszym mieście, o czym donoszą czytelnicy. Oto pan Y z Kielc (prosi, by nazwisko zachować do wiadomości redakcji) pisze, że „szlag go trafia na każdą wzmiankę dotyczącą tzw. Straży Miejskiej, a zwłaszcza kwot przeznaczonych na jej utrzymanie. Nowa siedziba i jej remont, nowe samochody i niespotykane auto komendanta... **A na rowerach nie łaska?** Francja jest bez wątpienia bogatsza od Polski, a policja (nie jakaś straż) albo jeździ na rowerach (w dużych miastach, nawet w Paryżu), albo w wiejskich komisariatach opiekujących się rozległym terenem gmin – **najtańszymi we Francji samochodami typu „renault R5”**.

Naszej policji konieczne są „volkswageny” – czytamy – jakoby do pościgów. Ciekawe, kogo policjanci dogonili i złapali? Przecież tymi „passatami” jeździ kierownictwo. Pan komendant straży, „generał es” podobno kazał za kilkanaście milionów złotych do swego jeepa kupić alufelgi. Za czyje pieniądze? Niech pan odpowie, o co w tym wszystkim chodzi...”

Też się zastanawiam.

Inny pan ma żal do policji o niemożność. Brakuje jej podstaw prawnych do bardziej zdecydowanych działań wobec osób łamiących przepisy drogowe. Pan przytacza przykłady represji stosowanych w krajach arabskich: tam po prostu winowajcom zabiera się do kalambusza auta i oddaje wtedy, kiedy gość je wykupi. Jest to kara, którą zapamięta na całe życie.

Natomiast p. Jarosław Zięba – detalista – jak się sam nazywa – podaje druzgocącej krytyce stan nawierzchni dojazdów i placów należących do kieleckich hurtowników. W sumie skandal, chociaż czasem brakuje zaledwie kilkunastu metrów asfaltu, by cało dojechać do firmy. Na Górnej, na Żołnierzy Radzieckich, na Domaszowskiej itp. Czy hurtowników nie stać na zapłacenie za remont nawierzchni? Czy muszą czekać, aż miasto im to zrobi? Za czyje pieniądze i kiedy?

Za listy dziękuję.

WIESŁAW BARAŃSKI

ROWERY
GÓRSKIE, WYŚCIGOWE
PO-MAX
Kielce, tel. 68–44–39
POSEZONOWA OBNIŻKA CEN do 15 proc.
Duży wybór, sprzedaż ratalna, serwis.
621/ag

KIELECKA SZKOŁA JAZDY
KIELCE, ul. ZYTNIA 1
(koło wojewódzkiej komendy)
tel. 61–18–97, 9–17
ZAPRASZAMY
KURS PRAWA JAZDY KAT. A B T
* ROZPOCZĘCIE KURSU – 5.II.-19.I r., godz. 15.30
* CZAS TRWANIA KURSU – 4 tygodnie
KURS PRAWA JAZDY KAT. C D E
* ROZPOCZĘCIE KURSU – 2.IX.-19.II r., godz. 12.30
* CZAS TRWANIA KURSU – 5 tygodni
UWAGA!!! Dla uczniów i studentów udzielamy 10 złotych rabatu
ZAPRASZAMY!
531/ag

ROZBIŁEŚ SAMOCHÓD, DZWOŃ DO „BMT”, tel. 31–59–42.
Skupujemy samochody powypadkowe.
„BMT” Radom, ul. Garbarska 73B, w godz. 9 – 17.
298/MB

P.H.U. „ZEMAX”
25–801 Kielce, ul. Krakowska 291
LAKIERY SAMOCHODOWE
MOTIP, POLIFARB CIESZYN, NOBILES WŁOCŁAWEK
❑ *SZPACHLE: NOVOL, VOSSCHEMIE, TOMKIT, IMPA*
❑ *PAPIER ŚCIERNY: DEBRAY, ABEJA, VIBRATOR*
❑ *ŚRODKI DO KONSERWACJI: MOTIP, FLUIDOL, BITEX, AUTOSMAR*
❑ *PASTA GŁUSZĄCA: SIGMA* ❑ *OLEJ „AGIP”*
CENY FABRYCZNE!!!
HURT: ul. Krakowska 291, tel. 574–53; DETAL: ul. Wspólna 1c, tel. 574–59
710/ed

SKUTERY PIAGGIO
PIAGGIO
SILNIK: pojemność skokowa 49,4 cm sześc., dwusuwowy, automatyczna skrzynia biegów
PALIWO: mieszanka benzyny i oleju 2 proc.
WYPOSAŻENIE STANDARDOWE: automatyczny dozownik oleju, rozrusznik elektryczny, schowek na kask

EVCOOP sp. z o. o.
25–345 Kielce, ul. Pomorska 53,
tel./fax (041) 68–10–25
SPRZEDAŻ, SERWIS:
tel./fax (041) 445–64
573/s

OPEL NA RATY 15,72%
Dzięki systemowi „Opel na raty” możesz jeździć samochodem Opel już po zapłaceniu **20% aktualnej ceny!** Roczny koszt kredytu: od 15,72%. Czas spłaty **do czterech lat!** Załatwiamy za ciebie wszystkie formalności.

572/s

EVCOOP sp. z o.o.
AUTORYZOWANY DEALER
sprzedaż samochodów, serwis, oryginalne części i akcesoria
25-345 KIELCE, ul. Pomorska 53,
tel./fax (0-41) 68-10-25
SERWIS tel./fax (0-41) 445-64
ZAPRASZAMY
OPEL
BLIŻEJ CIEBIE

RENAULT
OFERTA
Clio société
NOWOŚĆ
15,72% ROCZNY KOSZT KREDYTU

674/GDI
Jeździsz osobowym – wozisz dostawczym
Renault 24h SERWIS 020 699-1-699
Z. URBAŃSKI, „IKAR” KIELCE, ul. KRAKOWSKA 220, (0–41) 684–423, fax 684–256
E. KARASIEWICZ, 26–600 RADOM, ul. JAŁOWCOWA 2, (0–48) 312–801
RENAULT NO REINVA ZYCIA

Skład reklam: „Exbud 13” Biuro Reklam „Słowa Ludu”, tel. 448–58, Kielce, ul. Targowa 18.

Redakcja nie odpowiada za treść zamieszczonych ogłoszeń.

http://sbc.wbp.kielce.pl

OGŁOSZENIA DROBNE

AUTO–MOTO

TŁUMIKI do samochodów zachodnich firmy „BOSAL", „Motomas", Kielce, Wesoła 47/49, 423–73. 641/gd

AUTOALARMY – PRESTIGE Audiovox USA ze zmiennym kodem i zabezpieczeniem przed rozkodowaniem. Dodatkowe akcesoria zabezpieczające i użytkowe. Wysokiej klasy radioodtwarzacze i głośniki. Znakowanie pojazdów. Autoryzowane serwisy: Kielce, ul. Manifestu Lipcowego 34, tel. 326–599, ul. Piotrkowska 191 („Polmozbyt"), tel. 66–32–07. 573/ag

SZYBY samochodowe – sprzedaż, montaż, szyberdachy. „Autofenix". Szewce 39 k. os. Nowiny, tel./fax 592–05 oraz Kielce, al. Tarnowska 26. 574/ag

AUTO–RADIO–ALARM WIBTRONIC. Okrzei 35. Kielce, 66–28–49. 575/ag

CZĘŚCI do samochodów zachodnich, ze składu, na zamówienie – KIM Auto–Części. Sklepy: Kielce, Targowa 18, 32–12–37, Wesoła 47/49, 423–73. 643/gd

AUTOALARMY „SILICON", immobilisery, radiomontaż. Kielce, 434–79. 49/Fg

AUTOCZĘŚCI „Bronowski". Hurtownia części do samochodów zachodnich. Kielce, Wesoła 47/49, 423–73. 642/gd

OSOBOWE busy, autobusy, blacharstwo – ustawienie geometrii. Lakiernictwo, komora lakiernicza. Części zamienne. Gwarancja do 5 lat. Suków, Papiernia. 61–94–12. 20/mg

AKUMULATORY „Akuma" – tanie, niezawodne, 2 lata gwarancji. Części do „skody" i motocykli (wszystkie typy). „Motor–Zbyt". Kielce, Żytnia 3/5, tel./fax 61–67–78. 19/MG

HURTOWNIA firmowa rafinerii Gdańskiej, Jedlicze, Gorlice, oferuje OLEJE: silnikowe, przekładniowe przemysłowe, smary oraz Elf, Mobil, Shell, Castrol, Agip, Tedex. VAT. Dostawa na miejsce, dogodne formy płatności. „Maxol". Suchedniów (047) 543–217, 543–770. 640/gd

CZĘŚCI używane do samochodów zachodnich. Kielce, 68–30–61. 482/hk

WARTBURG, TRABANT. Tanie części. Kielce, Słowackiego 16, 61–36–89. 555/s

PETER–CAR, części do samochodów JAPOŃSKICH i zachodnich.
SERWIS – wymiana oleju (gratis), klocków hamulcowych.
KOMPUTEROWE badanie amortyzatorów, wymiana (rabat – 50 proc.) oraz inne usługi. Kielce, Naruszewicza 33, tel. 66–08–57. 47/FG

NAPRAWY silników, tłumiki WALKER. Kielce, 516–41. 593/gd

AMORTYZATORY MONROE – 10 proc. obniżka cen w miesiącu sierpniu. Kielce, ul. Karczówkowska 20, tel. 524–43, 68–47–44. 493/hk

MARCO–SERVICE części do samochodów zachodnich nowe i używane. Kielce, Karczówkowska 20, tel. 524–43, 68–47–44. 494/hk

SKUP, sprzedaż ratalna, komis, zamiana samochodów. Kielce, Sienkiewicza 55, 68–36–00. 30/fg

MOTOART: autoczęści zachodnie. Regeneracja tarcz sprzęgieł. Kielce, Bodzentyńska 33, 485–25. 645/gd

HAKI holownicze. Kielce, 61–57–04. 11709/g

FORD – części zamienne. Kielce, Górników Staszicowskich 15, 502–52. 558/ag

AUTOALARMY, immobilisery, blokady. Skarżysko, tel. 53–22–50. 154/sk

AUTOGAZ gwarancja, raty, „polonez" na gwarancji. Kielce, Chrobrego 40, 501–40. 11856/g

TŁUMIKI krajowe do aut zachodnich. Kielce, Bodzentyńska 13, 432–76.12560/g

AUTOLAKIERY – aerozole, wszystkie kolory „Zemax". Kielce, Wspólna 1, 574–59. 717/gd

OPONY używane, zachodnie – hurt, detal. Krakowska 291 (obok Agromy) od 10 do 17. 473–44 po 17. 568/hk

„Ford" chce pokonać „General Motors"

wprowadzając na rynek aż 6 nowych modeli

Armaty na Europę

„Ford", który deklaruje od niedawna gotowość konkurowania w Europie z „General Motors", wytoczył działa grubego kalibru. Jego sześć nowych propozycji, wśród których można znaleźć zarówno samochody eksperymentalne, jak i auta, które lada dzień znajdą się na taśmie produkcyjnej, to połączenie fantazji projektantów z realizmem inżynierów. W sumie synteza tego wszystkiego, co zapewnia sukces rynkowy.

Szczególne miejsce wśród tych propozycji zajmuje „ford taurus" – model, którego pojawienie się oczekiwane było zwłaszcza wśród Amerykanów. To oni w rankingach na najbardziej lubiany samochód już od kilku lat wymieniają „taurusa" na pierwszym miejscu przed „hondą accord". Ten model z pewnością nie zawiedzie ich sympatii. „Taurus" od trzech lat sprzedawany był także w Europie, ale jego pozycja nie jest na zachodnich rynkach tak królewska, jak w rodzinnych Stanach. Piękna linia nadwozia, nowe wnętrze z charakterystyczną deską rozdzielczą, nowa gama silników. W dziesięć lat po swojej premierze „taurus" został kompletnie zmieniony i unowocześniony. Na oko jest mniejszy od swojego poprzednika, ale to tylko pozory. W rzeczywistości „taurus", który sprzedawany jest także pod nazwą „mercury sable", jest o 13 cm dłuższy i 6 cm szerszy. Wyposażony jest w nowe silniki: 3–litrowy V6 OHV lub DOHC 3–litrowy 24V, czterobiegową automatyczną skrzynię biegów. W samochodzie można zainstalować siedzenia dla sześciu osób. Dla wygody podróżujących auto wyposażone zostało w ogromną liczbę schowków na monety, szklanki, kasety.

Koncepcyjny pick up „tritton F150", zaprojektowany na bazie „F–150", zasilany jest specjalnie zaprojektowanym dla niego silnikiem o pojemności 4,6 litra. Warto też zauważyć swoiste jedynie dla „trittona" opony „goodrich" na felgach osiemnastkach, a także inne detale, które nadają tej miniciężarówce indywidualny styl, zwłaszcza kształt pasa przedniego i wypukłość maski. Świecące logo „forda" na chłodnicy i światła, których kształt jest powtórką z „forda explorera", dopełniają obrazu całości.

Na pewno spodobałby się na rynku dwumiejscowy roadster „lincoln L2K" napędzany eksperymentalnym silnikiem V8 o pojemności 3,4 l i 32 zaworach z elektroniczną kontrolą wtrysku. Niestety, pojawienia się tego samochodu na rynku nie można oczekiwać przed 2000 rokiem.

Najwięcej emocji i szumu na salonach samochodowych wywoływał „ford GT 40". Ta konstrukcja z pewnością pozostanie jednak tylko ciekawym eksperymentem. Odlany w całości z aluminium 6–litrowy silnik V12 jest pokryty włóknami fiberglassu i węgla. Żeby kierowca nie miotał się po szosie przy oszałamiających prędkościach i przysposieżeniach, jakie zapewnia ta machina, aerodynamika samochodu sterowana jest automatycznie. Spoilery dostosowują swoją pozycję w zależności od kierunku wiatru, szybkości i ciężaru auta.

„Explorer", który pojawił się na rynku w r. 1990, zdobył sobie w Stanach tytuł „Auta Roku" w klasie 4x4, a w roku ubiegłym pierwsze miejsce wśród „użytkowych" samochodów sportowych. W nowej wersji jest teraz bardziej luksusowy, a dzięki powiększeniu przestrzeni wewnątrz auta – bezpieczniejszy. Kierowca i pasażer mają poduszki powietrzne, wzmocniona konstrukcja drzwi chroni przed bocznymi uderzeniami, a trzecia lampa stopu zapewnia lepszą widoczność.

„Scho–star" – przyjemny samochodzik oparty na konstrukcji „winstara" – napędzany jest silnikiem o pojemności 3 litrów i 24 zaworach, i na pewno spodoba się miłośnikom pękatych aut. Charakterystyczne dla tego samochodu są nie tylko szerokie gumy „Michelina" (siedemnastki), ale i wyposażenie każdego z egzemplarzy w cztery siedzenia w tapicerce z zielonej skóry.

I wreszcie na koniec tegoroczny „lincoln continental", samochód dla kierowców, którzy kochają ekskluzywne limuzyny i amerykański szpan. W tym roku auto wyposażone zostało w system, który zgodnie z reklamą ma zapamiętać za kierowcę masę szczegółów, które ułatwiają życie w czasie jazdy. Ulubiona pozycja fotela, stała prędkość podróżowania, stała temperatura ogrzewania i kierunek nawiewu. Kierowca może czuć się prawie jak w domu.

AGNIESZKA KRAKOWIAK

„triton F150"

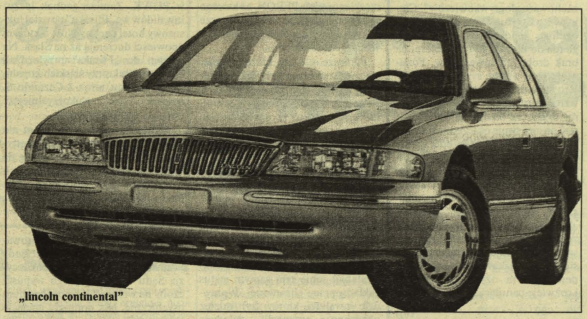
„lincoln continental"

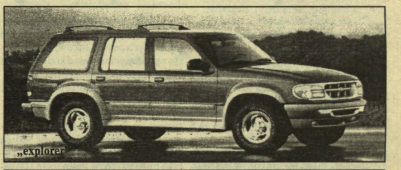
„explorer"

„taurus"

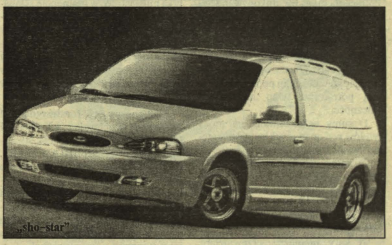
„sho–star"

SUPER OKAZJA!
PEUGEOT 306 SL SEDAN
ABS+AIRBAG
tylko w sierpniu 41.200 zł

ubezpieczenie OC, AC, NW – gratis!

PEUGEOT rita!
RITA MOTORS AUTORYZOWANY DEALER
Kielce, ul. Domaszowska 52, tel. (0–41) 430–10, 68–12–35, 36, fax 68–12–37

AUTO–CZĘŚCI
blachy, oświetlenie, zderzaki
FORD, OPEL, MERCEDES, VW i inne
terano sc
Agip motor oils
„TERANO OIL"
Kielce, ul. Warszawska 34 (pawilon 4), tel./fax (0–41) 464–21. 532/ag

NIE OPROCENTOWANY LEASING
✔ telefony komórkowe NOKIA 150, 720
✔ kserokopiarki SHARP Z–20, Z–25, Z–52, SF–7800
✔ telefaksy Panasonic KX–F500, KX–F700, UF–V60, OFX–3100
✔ komputery DATACOM
BO/Rita
CARCADE Kielce, ul. Domaszowska 52, tel. 430–10, 68–12–36

http://sbc.wbp.kielce.pl

Giełda Papierów Wartościowych

Do końca tygodnia bez dogrywek

W ubiegłym tygodniu na warszawskim parkiecie nadal panowała stagnacja. WIG zmienił się o zaledwie 0,4 proc. Przez pierwsze dwie sesje tygodnia indeks nieznacznie spadał, kończąc tę minikorektę w środę na poziomie 8450 pkt. Potem WIG równie ślamazarnie piął się w górę, co pozwoliło na utrzymanie się jego wykresu w wolno rosnącej od trzech miesięcy linii trendu. Jednak analizując ten wykres wyraźnie widoczne jest, że kolejne lokalne maksima są na coraz niższym poziomie, wahania kursów są coraz mniejsze. Znaczący jest również spadek obrotów. Poza kilkoma firmami, będącymi ostatnio w modzie, pozostałe mają obroty świadczące o bardzo małym zainteresowaniu inwestorów. Sytuacja taka nie może trwać długo, w niedługim czasie musi dojść do przełomu i wyraźnej przewagi bądź podaży, bądź popytu. Inwestorzy zdają się obecnie szukać firm, które stałyby się liderami rynku. W omawianym tygodniu liderem takim był zdecydowanie „Budimex" ze skalą przyrostu na poziomie 22,1 proc. Spółka ta osiągnęła tym samym najwyższe notowanie w swojej historii giełdowej. Literki G oznaczające najwyższy kurs w ciągu 52 tygodni znalazły się także przy nazwach „Exbudu", Bydgoskiej Fabryki Kabli i „Stalexportu". Na drugim biegunie znalazły się: „Bytom", „Universal" i „Vistula" spadające w zeszłym tygodniu do cen najniższych od roku.

Ogólnie jednak zmiany kursów były małe i na parkiecie było po prostu nudno. Tematem dnia były nie wyniki poszczególnych sesji, ale awarie giełdowych komputerów, których w tym miesiącu było już trzy. Po czwartkowej, zarząd giełdy postanowił zawiesić dogrywki aż do przyszłego piątku. Tak więc do końca wakacji sesje będą prawdopodobnie jeszcze nudniejsze, bo pozbawiono ich najbardziej ekscytującej części. Inwestorzy nie będą ponadto mogli wnioskować o przyszłych ruchach cen na podstawie zachowań „dogrywkowiczów". Ciekawe jak sytuacja ta wpłynie na ogólną tendencję. Warszawska giełda od dłuższego czasu cierpi na brak drobnych inwestorów. Ponawiające się awarie systemu komputerowego nie wpływają zapewne na wzrost zaufania dla giełdy i inwestorzy ci jeszcze ostrożniej będą lokować na niej swoje oszczędności. Niektórzy fachowcy z otoczenia giełdy twierdzą jednak, że kłopoty techniczne zdarzają się na całym świecie i nie są one przyczyną utraty zaufania akcjonariuszy. Powody słabszego zainteresowania polskimi akcjami są inne. Miejmy nadzieję, że zgodnie z prawami rynku na warszawskim parkiecie wykrystalizuje się wreszcie jakaś wyraźniejsza tendencja, która ożywi koniunkturę i rozwieje panującą obecnie nudę.

(wj)

Upadłe imperium

Widok Cezarego S. spacerującego po Janowie Lubelskim w krótkich spodenkach i z wędką pod pachą kłóci się z obrazem biznesmena, który utkwił w pamięci mieszkańców miasteczka. W końcu jeszcze kilka miesięcy temu był poważnym mężczyzną w eleganckim garniturze, w luksusowym aucie i z telefonem komórkowym w kieszeni. Cezary S., najpierw lokalny dobroczyńca, potem oszust, który naciągnął skarb państwa na kilkanaście miliardów, pozostaje wciąż na wolności. Za kilka dni zamierza się nawet ożenić.

Tę postać mieszkańcy Janowa i okolic zapamiętają na długo. Zasłynął nie tylko jako rzutki przedsiębiorca, który najpierw na legalnym handlu węglem dorobił się niezłej gotówki, a potem naciągał Państwowy Fundusz Rehabilitacji Osób Niepełnosprawnych. - Kandydował przecież na wicewojewodę tarnobrzeskiego i szefa PFRON, na którego rekomendował go wtedy jeszcze tylko poseł, dziś minister sprawiedliwości, Jerzy Jaskiernia.

Pierwsze interesy, które przyniosły niezły dochód były jak najbardziej legalne. Najpierw bowiem, w sierpniu 1991 roku, Cezary S. wspólnie z Mikołajem D. zarejestrowali spółkę o nazwie Przedsiębiorstwo Dystrybucji Węgla Kamiennego. Mieli kilka starych ciężarówek i pomysł na to, jak w czasach tzw. kryzysu węglowego, dojść szybko do dużych pieniędzy. Kiedy jednak Cezary S. zarobił na węglu, jego apetyt znacznie wzrósł. By nie płacić podatków, przejął upadłą Spółdzielnię Inwalidów „Roztocze", zatrudnił 10 niepełnosprawnych osób i załatwił sobie tym samym status zakładu pracy chronionej. Wprawdzie inwalidzi, którzy szyli odzież ochronną, przynosili zaledwie 2 proc. zysku całemu przedsiębiorstwu, to nie przeszkadzało wyciągać mu pieniędzy z PFRON. Kolejnym pomysłem było kupno po upadłym przedsiębiorstwie turystycznym „Flisak" hotelu w Janowie, który rzekomo miał służyć po remoncie jako miejsce rehabilitacji osób niepełnosprawnych zatrudnionych w PDWK. Zamiast jednak leczyć inwalidów we „Flisaku" powstał luksusowy hotel i nocny klub, o którym opowieści docierają aż na Śląsk. Na balangi do „Flisaka" przyjeżdżali bowiem dyrektorzy śląskich kopalń, by na miejscu, wraz z Cezarym S. omówić jak najkorzystniejsze warunki sprzedaży węgla.

A niepełnosprawni, żeby im nie było żal, w zamian za kilkusettysięczną „premię" podpisywali się na listach turnusów rehabilitacyjnych i... wszyscy byli zadowoleni. Nie trzeba dodawać, że żaden turnus rehabilitacyjny nigdy nie został we „Flisaku" zorganizowany.

Swoje interesy Cezary S. prowadził aż do początku marca br. kiedy to został aresztowany, a potem decyzją Sądu Wojewódzkiego wypuszczony na wolność, jako osoba chora psychicznie. Nie pomogły apelacje Prokuratury Wojewódzkiej. Sąd Apelacyjny podtrzymał decyzję Sądu Wojewódzkiego.

Cezary S. wrócił do Janowa. Napisał podanie do prezesa PDWK, w którym oznajmił, że jest bardzo biedny (jego majątek w całości zapadł się pod ziemię), nie ma gdzie mieszkać, w związku z czym prosi o wynajęcie mu służbowego mieszkania. Owa służbówka, należąca zresztą do matki Cezarego S., a wynajęta tylko przez PDWK, ma dobre kilkadziesiąt metrów powierzchni, a na jej remont przedsiębiorstwo wydało okrągły miliard starych złotych. Marmury, najnowocześniejszy sprzęt audiowideo, wszystko to musiało kosztować.

Rychło się jednak okazało, że Cezary S. rozpisując swój majątek na ciocie i wujków zapomniał o M-4 w Krakowie na osiedlu Czerwony Prądnik. Wolnorynkową wartość mieszkania z prawem do korzystania z garażu szacuje się dziś na ok. 800 mln starych złotówek. Mieszkaniem zajął się już prokurator.

Tymczasem wielkie imperium Cezarego S. legło w gruzach. Na początku sierpnia do Sądu Gospodarczego w Tarnobrzegu wpłynął wniosek o upadłość PDWK. Do tej pory wniosek nie został jednak rozpatrzony, bowiem sędziowie są na urlopach.

A Cezary S. wędkuje sobie w janowskim zalewie. Zgodnie z opinią biegłych jest chory i nic nie wskazuje na to, by miał wyzdrowieć w najbliższym czasie. Ostatnio korzysta nawet z usług lubelskiego psychiatry.

KATARZYNA SOBIENIEWSKA

Prawo pracy na co dzień

Potrącenia z pensji

Proszę wyjaśnić kiedy zakład ma prawo dokonać potrąceń z wynagrodzenia za pracę?

Potrącenie według kodeksu pracy polega na jednostronnym zmniejszeniu przez zakład wynagrodzenia za pracę, o ściśle oznaczone co do wysokości i rodzaju, należności osób trzecich i samego zakładu. Wynika stąd, że treść tego pojęcia jest w kodeksie pracy inna niż w art. 498 kodeksu cywilnego. Potrącenia mogą być dokonywane **bez zgody** pracownika tylko w ramach określonych art. 87 paragraf 1 kp. Przepis ten ustala kolejność dokonywania potrąceń w razie zbiegu kilku tytułów.

W myśl art. 87 kp. z wynagrodzenia za pracę po odliczeniu podatku, podlegają potrąceniu tylko następujące należności:

1) sumy egzekwowane na mocy tytułów wykonawczych na zaspokojenie świadczeń alimentacyjnych,

2) sumy egzekwowane na mocy tytułów wykonawczych na pokrycie należności innych niż świadczenia alimentacyjne,

3) zaliczki pieniężne udzielone pracownikowi,

4) kary pieniężne przewidziane w art. 108 kp.

Sprawą niezwykle istotną jest zapis art. 91 kp., w którym ustalono, że „należności inne niż wymienione w art. 87 paragrafy 1 i 7 mogą być potrącone z wynagrodzenia pracownika tylko za jego zgodą wyrażoną na piśmie...". Ma to obecnie szczególne znaczenie, zwłaszcza w odniesieniu do prywatnych pracodawców, którzy często z pominięciem zasad kodeksowych dokonują różnorakich potrąceń.

Istotną sprawą jest również fakt, iż zgoda pracownika na dokonanie potrąceń nie może mieć charakteru blankietowego, tj. dotyczyć bliżej nie sprecyzowanej należności. Należność będąca przedmiotem oświadczenia pracownika musi istnieć w momencie składania tego oświadczenia. Zgoda na potrącenie powinna więc być dokonana w ściśle określonym przypadku i do ściśle oznaczonej w tym przypadku kwoty. W innej sytuacji nastąpiłoby obejście wymienionych przepisów kodeksu pracy.

Podobną sytuację rozstrzygnął Sąd Najwyższy w uchwale z 4.X.1994 r. I PZP 41/94 - PIZS nr 12 z 1994, stwierdzając: „Wyrażenie przez pracownika, na podstawie art. 91 kp., w umowie o wspólnej odpowiedzialności materialnej, zgody na potrącenie przez zakład pracy z wynagrodzenia za pracę należności z tytułu niedoborów, które mogą się ujawnić w przyszłości w wyniku inwentaryzacji - jest nieważne".

Jednocześnie przypominam, że dokonywanie bezpodstawnych potrąceń z wynagrodzenia jest wykroczeniem przeciwko prawom pracownika zagrożone karą grzywny do 500 zł.

BARBARA KASZYCKA

Bank płaci aptekarzom

Bank Świętokrzyski S.A. w Kielcach rozpoczął od 21 sierpnia 1995 r. wypłaty środków należnych aptekom z tytułu refundacji przez skarb państwa kosztów poniesionych na zakup leków.

Przedstawiciele aptek otrzymują w siedzibie banku zwrot swych należności po przedłożeniu faktur potwierdzonych przez Urząd Wojewódzki w Kielcach. Bank Świętokrzyski S.A. dokonuje wypłat w ramach indywidualnych umów z aptekarzami, na podstawie porozumienia z wojewodą kieleckim, przy współpracy z innymi bankami.

Słowo do „Słowa"

Tel. Kielce 501-83, Radom 281-60

Mentor uczy mentora

Znowu pan prezydent Lech Wałęsa daje popis specyficznego rozumienia swojej roli w państwie. O premierze rządu mówi mentor, zarzuca mu kłamstwo i każe zwracać się do siebie jedynie na piśmie. Byłoby to wszystko tragiczne, gdyby nie było farsą. Jak mówią na wsi uczył mentor mentora, albo trafiła kosza na kamień. Premier Oleksy swoim spokojem i wyważonymi opiniami, także na temat współpracy z prezydentem, irytuje Lecha Wałęsę, który chciałby widzieć szefa rządu w roli marionetki. Ponieważ tak nie jest - stąd podenerwowanie Lecha Wałęsy i pozbawione sensu wypowiedzi.

Obywatele V kategorii

Nasze państwo, od początku transformacji ustroju, nie wywiązuje się ze swoich obowiązków wobec emerytów. Przez ponad 40 lat płaciłem państwu składkę, aby mieć zapewnione świadczenie. Państwo mi to obiecywało, tak samo jak bezpłatne leczenie, czy leki. A teraz co? Teraz trwa kinderbal! My emeryci występujemy już w roli obywateli nie II, nie III, ale V kategorii! A prawa i świadczenia zapewnia się nam jedynie na papierze i w dyskusjach.

Ci sami ludzie, te same metody

Z przerażeniem obserwuję to co dzieje się w wojsku. Jako były żołnierz zawodowy znam to środowisko. I dobrze pamiętam jak w dawnych latach karało się dymisjami za ochrzczenie dziecka, a nawet - znam taki przypadek jednego pułkownika - za udział w kościelnym pogrzebie własnego syna. Teraz wraca gorliwość w drugą stronę. Trudno się dziwić, ci sami ludzie muszą stosować te same metody!

Podpisy słono opłacone

Przeczytałem o zbieraniu podpisów na kandydatów na prezydenta za pieniądze. Wydaje mi się to znakomitym pomysłem, ale pod jednym warunkiem, że kandydaci zapłaciliby za każdy podpis ze swojej kieszeni. Nic tak nie uczy pokory i moresu jak słone płacenie za to co się chce mieć! Oduczyłoby to przynajmniej szukania poparcia za kłamliwe obietnice!

Zatargi o targi

Dziwi mnie dość jednostronne pokazywanie konfliktu między naszymi kupcami, a osobami przyjeżdżającymi do Polski handlować ze Wschodu. Oczywiście, że nie popieram praktyki tolerowania handlarzy, którzy trafiają na nasze bazary bez paszportów, bez płacenia placowego czy innych opłat. Chcę jednak przypomnieć, że i nasi ludzie sporo towaru odkupują od przybyszów ze Wschodu. A potem sprzedają go po wielokrotnie wyższej cenie. Nie dziwię się więc wcale Rosjanom czy Ukraińcom, że także próbują taką samą metodą zarabiać. Na targowiskach i bazarach zaczyna obowiązywać ostra konkurencja. Nasi dosyć wyraźnie ją przegrywają i stąd tyle głośnego krzyku.

(tam)

Zadzwoń
Wesoła linia
0-700 11129
NOWOŚCI
Połączenie krajowe
1007/k
WPI, Skr. 6, 00-930 Warszawa 81, (02) 6223967, zł 1,49/min z VAT (14 900). Wymaga zgody rodziców. Wymaga zgody rodziców. Wymaga zgody rodziców.

ZIELONY STOP

Nr 30 COMIESIĘCZNY DODATEK EKOLOGICZNY „SŁOWA LUDU" 28 sierpnia 1995 r.

Najlepsza ochrona

W Europejskim Roku Ochrony Przyrody wreszcie doczekaliśmy się – anonsowanej od dawna – zmiany rozporządzenia z 1983 r. o ochronie gatunkowej roślin. Obecnie ochronie ścisłej podlega więcej gatunków: 111 drzew, krzewów, roślin zielnych, grzybów i porostów. Więcej gatunków objęto też ochroną częściową – między innymi na listę tę wpisano wszystkie grzyby (z wyłączeniem tych objętych ochroną ścisłą). Nowa regulacja prawna zmierza do tego, by uchronić przed zagładą wymierające i coraz rzadsze gatunki. Pamiętajmy jednak, że bez naszego udziału te wysiłki mogą się okazać bezowocne. Poznawajmy więc gatunki chronione, by ich nie niszczyć. Ale to jeszcze za mało. Oprócz tego stwarzajmy warunki, by miały one szansę na życie.

REDAKTOR

Znów płoną ścierniska

Już nie tylko wiosną – gdy wypalane są trawy – ale także pod koniec lata płoną liczne pola. Tym razem rolnicy podpalają ścierniska pozostałe po ścięciu zbóż. Wraz z ukończeniem żniw płoną więc całe zagony ziemi wraz z żyjącymi w nich owadami i zwierzętami, które często akurat wydały na świat swoje potomstwo. My, ludzie, w ogóle się tym jednak nie przejmujemy. W złudnym przekonaniu, że wypalanie jest najlepszym sposobem użyźniania gleby, brutalnie niszczymy świat, który bywa naszym sprzymierzeńcem w osiąganiu lepszych plonów. Bez zastanowienia tępimy organizmy, które także mają prawo do życia i zawsze są istotnym elementem w łamigłówce naturalnego środowiska.

Kiedy wreszcie zmądrzejemy i sami sobie damy szansę przeżycia? **(Cez)**

Praktycznie do ekologii

Ochrona środowiska naturalnego – to nie widzimisię garstki ekologów, to najważniejsze wyzwanie przed jakim stanęła ludzkość w swych dziejach. Nikt dotąd nie zgłębił i miejmy nadzieję, że to się nie stanie w przyszłości, tajemnicy życia na Ziemi, jedynej planecie na której ono istnieje. Aby mogło ono trwać nadal, głównie chodzi o ludzi, muszą być spełnione określone warunki przyrodnicze. Czy ktoś chce czy nie – trzeba chronić Ziemię. I aby każdy z nas czynił to rozsądnie, musi znać procesy na niej zachodzące. Wydawnictwo to powinno zainteresować nauczycieli szkół podstawowych, uczniów i osoby chcące praktycznie realizować ochronę środowiska.

W zrozumieniu zagadnień ekologicznych powinny pomóc uczniom i nie tylko, słowne i słowno–rysunkowe ćwiczenia. Oto jak autorka Irena Walentyńska proponuje poznawać otaczające nas środowisko. Np. rozdział poświęcony zasobom wodnym. We wstępie omawia znaczenie wody, jej występowanie, wykorzystywanie, przyczyny zanieczyszczeń i zapobieganie im. Następnie przedstawia temat (np. badanie zawartości siarkowodoru w wodzie), cel ćwiczeń, czas niezbędny do realizacji, wykaz podstawowych pomocy i materiałów oraz wykonanie.

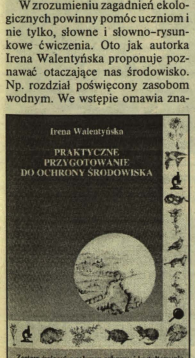

Autorka przedstawiła takie problemy: rozwój ochrony i kształtowanie środowiska – rys historyczny, zależność człowieka od środowiska przyrodniczego, ochronę gatunkową roślin i zwierząt, powietrza, zasobów wodnych, gleby oraz ochrona przed hałasem. Ponadto – opracowanie to, zaopatrzone jest w kolorowe tablice chronionych roślin i zwierząt, słowniczek i wykaz literatury.

I. Walentyńska swą książkę: „Praktyczne przygotowanie do ochrony środowiska" adresuje przede wszystkim do uczniów i nauczycieli klas IV – VIII szkół podstawowych oraz do innych osób zainteresowanych wychowaniem młodych ludzi dla ekologii.

Publikację zalecaną przez Ministerstwo Edukacji Narodowej i wpisaną do zeszytu książek pomocniczych do nauki zagadnień z zakresu ochrony środowiska, wydała Fundacja „Czyste Jutro" w Katowicach przy współpracy Zarządu Okręgu LOP w Bielsku–Białej.

Okazały egzemplarz znajduje się w ZO LOP w Kielcach, tel. 21–390 i 21–495. Adres: aleja IX Wieków Kielc 3, 25–955 Kielce p. 431 bud. C 1 (gmach Urzędu Wojewódzkiego).

Irena Walentyńska: Praktyczne przygotowanie do ochrony środowiska. Zestaw ćwiczeń z zakresu ochrony i kształtowania środowiska dla klas IV – VIII szkoły podstawowej. 1995 r. str. 100.

15, 16 i 17 września

Sprzątanie świata i Polski

„Posprzątajmy Polskę, góry, rzeki, las, posprzątajmy Polskę, już najwyższy czas", śpiewał Wojciech Młynarski podczas ubiegłorocznego sprzątania. Najwyższy czas usunąć sterty śmieci i odpadów z lasów, potoków, rzek, parków, jezior, łąk, pól, skwerów, podwórek, uliczek wszędzie tam, gdzie się znajdują.

Z własnej woli

W ubiegłym roku po raz pierwszy włączyliśmy się do globalnego sprzątania naszej planety i naszego kraju. W całej Polsce zebrano, posegregowano i wywieziono na wysypiska 20 tys. ton odpadów, a z Krakowa, Łodzi i Opola po 600 t. Z własnej i nieprzymuszonej woli pracowały dwa miliony osób, przede wszystkim młodzież szkolna, ale nie zabrakło i starszych. Trudno podać przykłady z naszego regionu, ale np. we wsi Zabora (woj. bielsko–bialskie) na miejscu usuniętego dzikiego śmietniska posadzono zieleń, a w Małochwieju Dużym (woj. chełmskie) urządzono boisko do siatkówki. Uczniowie z Dąbrowy nad Czarną (woj. piotrkowskie) ze sprzedaży zebranych butelek zarobili 3,5 mln starych zł, które przeznaczyli na zakup pomocy dydaktycznych. Natomiast Szkoła Podstawowa w Łopanowie (woj. tarnowskie) uzyskała 5,6 mln zł za złom, butelki i makulaturę. W Nysie zakupiono filtry do wody dla wszystkich przedszkoli w mieście.

Czego to nie znaleziono? Wraki samochodów w lasach, zużyte kuchnie, lodówki, pralki, a w Legnicy... fotel dentystyczny w parku.

W Polsce od wielu lat organizowane są lokalne przedsięwzięcia. Chociażby w naszym regionie „Łysogóry – czyste góry", sprzątanie Tatr, Sudetów i Karkonoszy czy Masywu Ślęzy. Nadmorskie wydmy i plaże porządkują członkowie klubów ekologicznych.

Jakiej Polski chcemy

Tegoroczna akcja „Sprzątanie Świata – Polska", odbywa się w Europejskim Roku Ochrony Przyrody i w 50–lecie powołania Organizacji Narodów Zjednoczonych – inicjatorki wielu przedsięwzięć proekologicznych i głównej patronki „Clean Up the World".

„Pokażmy sobie i światu, że chcemy Polski czystej, pięknej i zdrowej. Nasze wielkie wartości i zasoby środowiska przyrodniczego wymagają stałej troski i opieki. Uczmy się szanować otaczające nas środowisko" – napisał w posłaniu prof. Stefan Kozłowski doradca prezydenta RP ds. Ekologii i Ochrony Środowiska.

„Nie możemy być na to obojętni. To przecież nasza ziemia, nasza ojczyzna, nasza Polska. Kto zatem może pomóc? Kto? Tylko przyjaciele! (...) NIE CHCEMY WOKÓŁ NAS ŚMIECI!!! Pamiętajmy jednak, że tylko sami możemy sobie pomóc. Wydajmy więc śmieciom wojnę. Jedną bitwę już wygraliśmy" – zwraca się w odezwie Mira Stanisławska–Meysztowicz, inicjatorka i koordynatorka akcji „Sprzątanie Świata – Polska".

Przedsięwzięcie to jest dobrowolne, przez nikogo nie narzucone, apolityczne i ponadświatopoglądowe.

Akcja może być organizowana wszędzie, we wsiach, osadach, miastach, w osiedlach. Władze państwowe czy lokalne nie mają obowiązku wziąć udziału w tym sprzątaniu. Wszystko zależy od społecznych inicjatorów. Przede wszystkim muszą to być osoby cieszące się uznaniem w swym środowisku, mające rozeznanie w zagadnieniach ochrony środowiska, wykazujące talent organizatorski i nie ma co ukrywać – przedsiębiorcze. Wielu jest takich spośród was. W szkołach, w urzędach, w firmach, zakładach, wśród różnych zawodów.

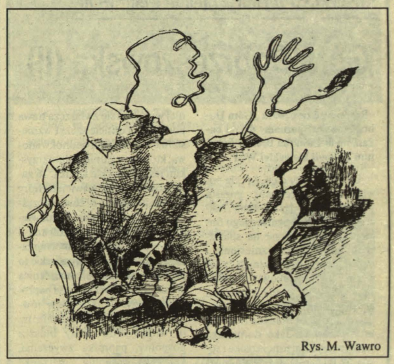
Rys. M. Wawro

Kilka rad

Aby to przedsięwzięcie się udało, trzeba już dziś zabrać się do jego organizowania. Oto kilka porad. Powołując zespół trzeba się upewnić, kto wam pomoże, oczywiście społecznie, czy będziecie mieli sponsorów. Unikajcie takich, którzy tanim kosztem będą chcieli okupić swe winy w stosunku do środowiska. Koniecznie trzeba rozpoznać miejsce sprzątania, określić datę i godziny, sposoby wywiezienia odpadów (niezbędny udział w takim przypadku służb oczyszczania) oraz ich zagospodarowanie.

Organizatorzy sprzątania muszą przemyśleć każdy szczegół. Sprzątanie podjąć najlepiej w miejscu swego zamieszkania. Nie ryzykować ze względu na zagrożenia, zbieranie śmieci przy ruchliwych ulicach, arteriach komunikacyjnych, zbiornikach wodnych, nasypach, gdzie występuje skażenie, na obszarach zamkniętych, poligonach wojskowych, terenach prywatnych.

Pamiętajmy jeszcze o jednym, że śmieci zebrane w czasie akcji nie mogą zalegać w miejscach zbiórki. Sterta gnijących odpadów stanowi zaprzeczenie idei sprzątania i może mieć fatalne skutki dla otoczenia.

Jednorazowe pozbycie się nieczystości naszego otoczenia, nie rozwiąże problemu odpadów. Ale przedsięwzięcie to ma ogromne znaczenie wychowawcze. Zwraca uwagę wszystkich na ten ważny problem. Do sprawy śmieci jeszcze będziemy powracać. Zapamiętajcie i starajcie się stosować w praktyce i w życiu pięć podstawowych wskazań: OGRANICZAJ – REDUKUJ – OSZCZĘDZAJ – UŻYWAJ PONOWNIE – PRZETWARZAJ.

Tegoroczne sprzątanie organizuje Fundacja „Nasza Ziemia", pod patronatem ministrów ministerstw Gospodarki Przestrzennej i Budownictwa, Edukacji Narodowej oraz Ochrony Środowiska, Zasobów Naturalnych i Leśnictwa.

Dokładnych informacji w sprawie udziału w akcji „Sprzątanie Świata – Polska", udziela ZO Ligi Ochrony Przyrody w Kielcach. Al. IX Wieków Kielc 3, bud. UW, pokój 431, telefon 21–495 i 21–390 (0–41). Tam są również materiały.

http://sbc.wbp.kielce.pl

Świętokrzyski program edukacji ekologicznej

Co dla najmłodszych

Przed miesiącem prezentowaliśmy ogólne założenia świętokrzyskiego programu edukacji ekologicznej. Dziś o niektórych propozycjach dla najmłodszych.

Oddzielnie dla dzieci 3 – 4–letnich, 5–letnich i 6–letnich przygotowano zadania w kilku blokach tematycznych.

W dziedzinie przyrody ożywionej i nieożywionej proponuje się zwrócić uwagę na następujące sprawy: moje otoczenie – zależność między otoczeniem a człowiekiem (środowisko wodne, lądowe, powietrze), zwierzęta i ich zwyczaje (prowadzenie hodowli zwierząt) i świat roślin – wpływ roślin na człowieka (prowadzenie hodowli roślin).

Pod hasłem „Ty i twoje zdrowie" rozumie się takie problemy: „Nie ma jak u mamy" (wpływ rodziny na zdrowie fizyczne i psychiczne dziecka), „Moje ciało – w zdrowym ciele zdrowy duch" (higiena osobista, psychiczna, odżywianie – wzajemne zależności między nimi) i „Lubię wypoczywać" (wpływ spacerów, wycieczek, sportu, snu, pracy jako wysiłku fizycznego, na zdrowie dziecka).

Ochrona najbliższego środowiska to czystość naszego osiedla, hałas i jego skutki, zieleń i zwierzęta w naszym otoczeniu – wzajemne zależności przyrody i człowieka oraz oszczędzanie zasobów materialnych człowieka – wody i powietrza.

(Cez)

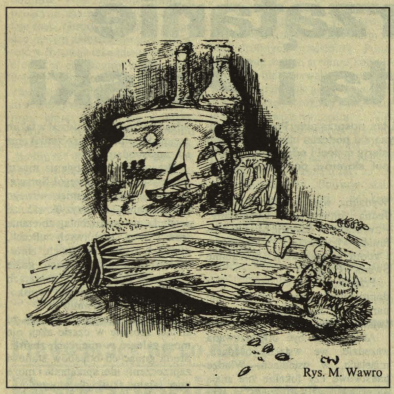

Rys. M. Wawro

A to ciekawe!

■ Lis ma zwyczaj wydalać odchody na małych pagórkach lub pryzmach kamieni.

■ Zające urządzają lęgowiska na ziemi, a dzikie króliki kopią głębokie nory.

■ Chomik przenosi pokarm w dużych torbach policzkowych i czasami groamdzi zapasy w ilości 10–15 kg.

■ Jeż ma ok. 5 tys. kolców.

■ Ślimak winniczek żyje tylko na glebach wapiennych i jako przysmak człowieka w wielu regionach został już wytępiony.

■ Lin, leszcz, karp, płoć i szczupak osiągają dojrzałość płciową w wieku 3–4 lat.

■ Pszczoły porozumiewają się za pomocą tańca informującego o kierunku i odległości, w jakich znajduje się pokarm.

■ Pająki paralizują swoje ofiary jadem i wysysają ich wnętrzności.

■ Roztarta babka lancetowata jest dobrym środkiem na gojenie ran.

■ Dawniej mówiono – nie bierz panny, gdzie dziewanny, bo roślina ta występuje najczęściej na ubogich glebach.

■ W produkcji musztardy wykorzystywana jest gorczyca.

■ Korzenie cykorii po upaleniu i zmieleniu stanowią namiastkę kawy.

■ Jeszcze gdzieniegdzie miotły brzozowe mają mniejsze powodzenie niż te wykonane z żarnowca miotlastego.

(Cez)

Kieleckie rezerwaty: piękne i zagrożone

Góra Dobrzeszowska (II)

Roślinność rezerwatu „Góra Dobrzeszowska" poznamy dzięki badaniom dr Edwarda Bróża z Instytutu Biologii kieleckiej WSP.

Uczony ten podaje, że całą powierzchnię rezerwatu porasta wielogatunkowy las mieszany. Najcenniejsze i najbogatsze jego fragmenty znajdują się na spłaszczonym grzbiecie wzniesienia i na północno–wschodnich zboczach. Różnowiekowy drzewostan budują tu przede wszystkim gatunki liściaste: grab, buk, klon, jawor, lipa drobnolistna i brzoza brodawkowata. Jako domieszka występuje jodła, topola osika i sosna. W tej części rezerwatu można wyróżnić fragmenty roślinności nawiązujące do buczyny górskiej (runo zajmuje wtedy rosnący w wielkich ilościach czosnek niedźwiedzi, a także marzanka wonna, żywiec cebulkowy i szczyr trwały) oraz grądu (w runie panuje wówczas gajowiec żółty, zawilec gajowy, przylaszczka i paprocie).

Na znacznie uboższych zboczach południowo–zachodnich rezerwatu drzewostan tworzą głównie jodła i buk. W dolnych partiach dochodzą do nich jeszcze sosna i świerk. Te powierzchnie zbliżają się najbardziej do borów mieszanych. W runie przeważają tu borówka czernica, pszeniec zwyczajny, siódmaczek leśny i trzcinnik leśny.

Flora naczyniowa rezerwatu liczy ok. 170 gatunków. Wśród niej wyróżnia się zwłaszcza trawa porastająca obficie szczyt wzniesienia – perłówka jednokwiatowa, która w regionie świętokrzyskim jest niezwykle rzadka. 16 gatunków to przedstawiciele flory górskiej: oprócz drzew najczęściej występują czosnek niedźwiedzi, nerecznica szerokolistna i kokoryczka okółkowa. Najrzadziej spotykane rośliny górskie to przetacznik górski, nerecznica górska, zachyłka Roberta i paprotnik kolczysty. Występują również liczne rośliny chronione: m. in. widłak jałowcowaty, bluszcz pospolity, paprotka zwyczajna, kopytnik pospolity, marzanka wonna, konwalia majowa, kalina koralowa i kruszyna.

W składzie gatunkowym i wieku drzewostanów rezerwatu wyraźne ślady pozostawiła prowadzona tu wcześniej intensywna gospodarka leśna. Widać też wyraźnie, jakie są skutki masowego wymierania jodły w ostatnich latach.

Czasami zdarzają się zniszczenia dokonywane przez ludzi wędrujących niebieskim szlakiem turystycznym, który prowadzi przez teren rezerwatu. Tym niemniej uznaje się, że flora tego fragmentu regionu pod wieloma względami jest wartościowa i interesująca. Ustanowienie rezerwatu sprzyja jej ochronie.

CEZARY JASTRZĘBSKI

Za całokształt osiągnięć w dziedzinie ochrony środowiska

L´Oreal laureatem

Z Warszawskiej firmy L´Oreal – Polska Kosmeor otrzymaliśmy kilka materiałów dotyczących powiązań między ekologią a produkcją kosmetyków.

W 1993 roku pismo „Enjeux les Echos" oraz firma Coopers & Lybrand (Międzynarodowa Spółka Doradcza) po raz pierwszy zorganizowały na terenie Francji wielki konkurs pod nazwą „Trophees Entreprises – Environnement", dotyczący ochrony środowiska. Konkurs ma wyłaniać najlepsze, najskuteczniejsze w dziedzinie ochrony środowiska, przedsiębiorstwa działające na terenie Francji.

W 1994 roku jury przeanalizowało 52 zgłoszenia firm kandydujących do nagrody.

Firma L´Oreal przedstawiła dossier oparte na wynikach swej globalnej polityki w dziedzienie ochrony środowiska, jak również na konkretnych wynikach, jakie uzyskały cztery francuskie fabryki produkujące towary do szerokiej dystrybucji i na tej podstawie zdobyła nagrodę w kategorii: **„za całokształt osiągnięć w dziedzinie ochrony środowiska".**

W 1991 roku, w obrębie grupy przedsiębiorstw L´Oreal została powołana Dyrekcja Generalna do spraw ochrony środowiska. Koordynuje ona prace poszczególnych komórek zajmujących się tymi problemami w ośrodkach produkcyjnych, laboratoriach badawczych, a od jakiegoś czasu także w centrach administracyjnych. Oto niektóre zmiany w firmie od tego czasu:

Surowce

Niektóre substancje i materiały zostały wyeliminowane:

– *metale ciężkie* używane w produkcji barwników do tworzyw sztucznych i do farb drukarskich;

– *styropian* stosowany w opakowaniach wysyłkowych;

– *gazy CFC* (chlorofluorowęglowodory) czyli tzw. freony, używane w aerozolach zastąpiono sprężonym powietrzem lub systemami z rozpylaczem i pompką;

– **PCV** zastąpiono w większości materiałami takimi jak szkło, polietylen i polipropylen;

– promowane są *surowce pochodzenia roślinnego i naturalnego* oraz surowce pochodzące z odzysku.

Realizowane są poważne programy ograniczania zużycia surowców – dla przykładu podamy, że w roku 1993 w jednej z fabryk udało się ich zaoszczędzić 30 ton.

Oszczędność wody i energii

Uzyskiwane wyniki są bardzo znaczące, a zakładane cele niezwykle ambitne.

Energia – zużycie energii w ciągu ostatnich 3 lat zmalało o połowę. W samym tylko roku 1993, w porównaniu z rokiem poprzednim, zużycie energii w przeliczeniu na 1000 wyprodukowanych jednostek zostało zmniejszone o 17 proc., a w roku 1994 o kolejne kilkanaście procent.

Woda – zużycie wody we wszystkich fabrykach należących do koncernu na terenie Francji w ciągu ostatnich trzech lat spadło o 50 proc.

Odpady stałe

Cała procedura zagospodarowywania odpadów wymaga organizacji i odpowiednich przepisów dotyczących zarządzania nimi, ich sortowania oraz kolejnych etapów ich obróbki. W L´Oreal ilość odpadów poprodukcyjnych niezdatnych do recyclingu została w skali globalnej zredukowana o 42 proc. I tak według danych z 1993 roku 70 proc. odpadów zostało poddanych ponownej obróbce, z czego:

– 48 proc. poddano procesowi recyclingu.

– 35 proc. procesowi odzyskiwania energii przez spopielenie, z wykorzystaniem 75 proc. powstałej w ten sposób energii,

– 10 proc. powtórnie wykorzystano.

Odpady płynne i gazowe

Ścieki – podejmowane są konkretne kroki zmierzające do redukcji ilości ścieków przemysłowych, a zwłaszcza zmniejszenia stopnia ich toksyczności. Dzięki budowie nowych oczyszczalni (ostatnio dwa ośrodki produkcyjne zostały wyposażone w stacje oczyszczania) oraz polepszeniu sprawności i technik działania już istniejących urządzeń, parametr o nazwie „Chemiczne Zapotrzebowanie Tlenu" został zredukowany o 32 proc. W 1995 roku wszystkie ośrodki mają mieć oczyszczalnie ścieków.

Substancje lotne udało się poważnie zredukować emisję CO2 do atmosfery.

Opakowania

Opakowania transportowe odzyskuje się i ponownie wykorzystuje dzięki odpowiedniej współpracy z dostawcami. Od 1992 roku stosowane są opakowania plastikowe oraz kartonowe wielokrotnego użytku. W ten sposób masa odpadów kartonowych jednego z dostawców zmniejszyła się między 1992 a 1993 rokiem o 80 proc. W stadium badawczym są opakowania plastikowe wyprodukowane z materiałów z odzysku, które odpowiadałby normom wymaganym dla produktów kosmetycznych.

(Cez)

Sam wybieraj

Lipa z Bodzentyna

Muchomor czerwony w okolicy Ostrowca

Mur dawnej rampy kolejowej w Szarbkowie koło Pińczowa

Fot. C. Jastrzębski

http://sbc.wbp.kielce.pl

568/ug/1

KREDYT SERVIS

KREDYT-SERWIS

- obsługa sprzedaży ratalnej
- kredyty gotówkowe
- dystrybucja kas fiskalnych

Kielce, ul. Paderewskiego 47, tel. 68–02–60
25–335 Kielce, ul. Źródłowa 17A, tel. (0–41) 68–08–41, 68–08–42

Oddziały: Kraków, ul. Starowiślna 78, tel. (0–12) 22–99–37, 090 33–59–53 Radom, ul. Wernera 4, tel. (0–48) 60–15–42, 60–15–43 Tarnów, ul. Targowa 9, tel. (0–14) 26–05–04

SALONY MEBLOWE

KIELCE UL. OLSZEWSKIEGO 7
☎ 501-72
MEBLE DZIECIĘCE , MŁODZIEŻOWE
MEBLE POKOJOWE , PRZEDPOKOJOWE
MEBLE BIUROWE , WYPOCZYNKOWE

KIELCE SŁONECZNE WZGÓRZE 33
☎ 31-81-86
MEBLE POKOJOWE , WYPOCZYNKOWE
SYPIALNIE , SZAFY , STOŁY , KRZESŁA
MEBLE BIUROWE , GABINETOWE
SYSTEMY SZAFEK UNIWERSALNYCH

PROPONUJEMY SPRZEDAŻ W DOGODNYM SYSTEMIE RATALNYM - PEŁNA OBSŁUGA NA MIEJSCU

DEK MEBLE

NA ŻYCZENIE KLIENTA ZAKUPIONE U NAS MEBLE BEZPŁATNIE MONTUJEMY , TRANSPORTUJEMY (NA TERENIE KIELC) INSTALUJEMY W MIEJSCU PRZEZNACZENIA 337/HK

553/hk

POLMOZBYT KIELCE

POLONEZ
OFERTA ROKU!

Od 21 sierpnia 1995 roku dla pierwszych klientów zakup Poloneza premiujemy 7–dniowym bezpłatnym pobytem w wybranym hotelu na terenie całego kraju.

Zapraszamy do Salonu sprzedaży Poloneza: Kielce, ul. Czarnowska 22, tel. 66–05–45 oraz ul. 1 Maja 191, tel. 66–32–07.

Administracja i Rada Osiedla „Uroczysko"

ogłasza przetarg

na wynajem sklepu w pawilonie handlowym przy ul. Warszawskiej 147 (dawna EKO–MARLENA).

Powierzchnia sklepu wynosi 951 m kw. Cena wywoławcza ustalona została na 3.50 zł/m kw.

Oferty na wynajem całości lub części sklepu należy składać w zaklejonych kopertach a adm. osiedla przy ul. Warszawskiej 155 do dnia 4.IX.1995 r. Wadium w wysokości 2.000 zł można wpłacać w kasie spółdzielni do godz. 12 w dniu przetargu.

Przetarg odbędzie się 5.IX.1995 r. o godz. 13 w adm. „Uroczysko" przy ul. Warszawskiej 155.

Wszelkie informacje z związku z przetargiem można uzyskać pod nr tel. 31–42–69.

12654/g

Przedsiębiorstwo
OPTIMUS - ITECH spółka z o.o.
Firma Holdingu 25–953 Kielce, ul. Sienkiewicza 43, tel./fax 477–57, 66–21–11
Busko, ul. Boh. Warszawy 14, tel. 40–26

KOMPUTERY OPTIMUS
Oprogramowanie
KASY FISKALNE
Najtańsze w Polsce
Zerowa stawka VAT, 65% odpis od ceny zakupu 681/GDL

HURTOWNIA HYDRAULICZNA
GROSS
Kielce, ul. Zagnańska 145
tel./fax 31–94–55
poleca: hydraulikę domową od A do Z

Włoskie grzejniki aluminiowe
Rewelacyjna wydajność!
200 W jedno żeberko

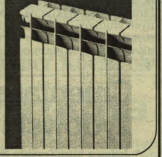

NOWOŚĆ
Amerykańskie instalacje sanitarne PCV, CPVC do ciepłej i zimnej wody oraz centralnego ogrzewania firmy GENOVA łączone metodą klejenia o 1/3 tańsze od tradycyjnych stalowych. 21/mg

ZOZ KIELCE

ZAKŁAD DOSKONALENIA ZAWODOWEGO
CENTRUM KSZTAŁCENIA ZAWODOWEGO
w Kielcach
Kielce, ul. Śląska 9, tel. 25–441 wewn. 9

ogłasza przyjęcia do
ŚREDNIEGO STUDIUM ZAWODOWEGO
o kierunkach: społeczno–prawny
(systemem wieczorowym lub zaocznym)
UKOŃCZENIE 3–letniego STUDIUM KOŃCZY SIĘ EGZAMINEM MATURALNYM
Również ogłasza przyjęcia do I klasy
ZASADNICZEJ SZKOŁY ZAWODOWEJ
o kierunkach: ciastkarskim, piekarniczym, sprzedawców, mechanicznym
bliższych informacji udziela
CENTRUM KSZTAŁCENIA ZAWODOWEGO
w Kielcach, ul. Śląska 9, tel. 25–441 wewn. 9
ZAPRASZAMY !!! 1504/g

Agencja Handlu i Marketingu
„Na Zdrowie" s. c.
25–335 Kielce, ul. Źródłowa 19, tel./fax (0–41) 405–21 – Zarząd
25–563 Kielce, ul. Zagnańska 232, tel. (0–41) 31–55–81 – Magazyn

PIJ WODĘ APIA

Oferujemy Państwu dostawy wody APIA bezpośrednio do domów, biur, szpitali, urzędów niezależnie od pory roku.
APIA to woda mineralizowana stołowa, jedna z najlepszych wód stołowych w Polsce.

Pochodzi z warstw geologicznych okresu karbońskiego Jury Krakowsko–Częstochowskiej – Krzeszowice k. Krakowa.

Woda APIA dostępna jest w butelkach o poj. 19, 11, 7,5 litra

1 litr wody APIA z dostawą na miejsce kosztuje 0,50 zł.

Autoryzowany Dystrybutor:
Agencja Handlu i Marketingu „Na Zdrowie"
Kielce, ul. Zagnańska 232
HURTOWNIA – SKLEP
tel. (0–41) 31–55–81

Zadzwoń, nie zwlekaj!!!
My wykonamy twoje zlecenie!!! 580/ug

CENAMORE
PREZERWATYWY: od 0,45 zł. (4,500) - 3 szt.
w gładkie • kartowane • lateksowe • kolorowe
Bezpośredni importer posiadający certyfikat ministerstwa zdrowia "PROIMPEX" sp. z o.o.
Łódź, tel./fax (0 42) 52 41 10, (0 42) 55 70 27
Kielce, tel. (0 41) 46 786
Przemyśl, tel. (0 16) 78 30 06, (0 16) 70 02 54
Stalowa Wola, tel. (0 16) 42 44 33
Gdańsk, tel. (0 58) 41 10 61
SZUKAMY DYSTYRYBUTORÓW 918/h

INFORMACJE O HANDLU, PRODUKCJI, USŁUGACH oraz o treści ogłoszeń drobnych z trzech ostatnich numerów, zamieszczanych w „Słowie Ludu"
BO TAI tel.: 271–93 11–08–61
Telefoniczna Agencja Informacyjna działa od poniedziałku do piątku w godz. 9–18.

Zarząd Gminy w Kazanowie

zaprasza

do zgłoszenia zainteresowania udziałem w przetargu organiczonym na wykonanie: projektu technicznego pod gminne wysypisko śmieci w miejscowości Miechów–Ostrówka na pow. ogólnej 2.12 ha.

Termin realizacji zadania: 15 grudnia 1995 roku.

Zgłoszenia zaiteresowaniem udziału w przetargu należy składać w Sekretariacie Urzędu Gminy w Kazanowie pokój nr 9, tel. 33 do dnia 1 września 1995 roku.

306/mb

WYTWÓRCZO–USŁUGOWA SPÓŁDZIELNIA PRACY „METAL"
29–100 Włoszczowa, ul. Strażacka 7, tel. centr. 420–24 do 26
ogłasza pisemny nieograniczony PRZETARG
ofertowy na sprzedaż nieruchomości położonej we Włoszczowie, ul. Czarnieckiego 19. W skład nieruchomości wchodzi:
– działka w wieczystym użytkowaniu o pow. 743 m kw.
– budynek murowany, piętrowy o pow. 152 m kw. i kubaturze 590 m sześc.
– ogrodzenie placu, uzbrojenie terenu.
CENA WYWOŁAWCZA 40.000 zł + VAT.
Oferty w załakowanych kopertach z napisem „Przetarg" należy składać w siedzibie Spółdzielni w terminie do dnia 12.IX.1995 r.
Otwarcie ofert nastąpi w dniu 12.IX.1995 r. o godz. 10.
Warunkiem przystąpienia do przetargu jest wpłata wadium w wysokości 10 proc. ceny wywoławczej w kasie Spółdzielni.
Wadium przepada, jeżeli oferta zostanie przyjęta, a oferent uchyli się od zawarcia umowy kupna w terminie 7 dni od zawiadomienia go o wyborze. Koszty związane z przeniesieniem praw do nieruchomości ponosi nabywca. Zastrzega się prawo do swobodnego wyboru oferenta, jak również unieważnienie przetargu bez podania przyczyn. Bliższe informacje można uzyskać w siedzibie Spółdzielni w godz. 7 – 14. 63/w

PAPA
wierzchniego krycia, izolacyjna podkładowa
LEPIK ASFALTOWY DACHOLEUM, ABIZOL STYROPIAN, WEŁNA MINERALNA
PRODUCENT
„TES" Spółka z oo.
26–021 Niwki Daleszyckie, tel./fax (041) 11–09–86
woj. kieleckie 34/g

http://sbc.wbp.kielce.pl

Z regionu Z regionu Z regionu

Wyprawka dla pierwszaka

Bicie po kieszeni

Wakacje dobiegają powoli końca. Czas pomyśleć o zakupie podręczników i szkolnego wyposażenia. W skarżyskich księgarniach nie brakuje podręczników i ćwiczeniówek. Komplet książek do pierwszej klasy kosztuje ponad 300 tys. starych złotych.

Jeśli już kupiliśmy podręczniki warto się zastanowić, w czym nasze dziecko będzie je nosiło do szkoły.

Wybór teczek, tornistrów i plecaków jest bardzo duży – ceny również zróżnicowane. Najtańsza torba do szkoły kosztuje w granicach 200 tys. Nie posiadała usztywnienia i wykonana była ze śliskiego, sztywnego materiału. Droższe są tornistry ze sztywnymi plecami, również z ortalionu – od 280 do 360 tys. Nie brakuje również plecaków od 299 tys. do 500 tys. za wykonany ze skóry. Niewiele tornistrów ma atesty zdrowotne. Nie udało nam się spotkać tornistrów z odblaskowymi światełkami.

Sklepy papiernicze i hurtownie są zaopatrzone na ogół bardzo dobrze. Praktycznie w każdym z punktów można zaopatrzyć się w to co niezbędne. Ceny pomiędzy poszczególnymi asortymentami szkolnych akcesoriów są jednak bardzo duże.

Piórniki możemy kupić z wyposażeniem lub bez. Najtańsze kosztują od 38 tys. zł. Piórniki z ortalionu z wyposażeniem są w cenie od 75 tys. do 150 tys. zł. Ceny zależą od skali wyposażenia. Tańsze zawierają tandetne kredki, gumkę, strugaczkę i ołówek. W droższym możemy znaleźć pióro na naboje, zestaw linijek do geometrii i ekologiczne kredki – nie pomalowane oraz napis, że wyrób posiada atest Ministerstwa Zdrowia. Zeszyty 16–kartkowe w linię i w kratkę kosztują od 3–4 tys. zł za 80–kartkowy trzeba już zapłacić ponad 12 tys. zł, grube bruliony kosztują około 40–50 tys. zł.

Można kupić okładki luzem i w kompletach – do każdej klasy inny zestaw. Za 12 sztuk kolorowych okładek trzeba zapłacić średnio 100 tys. zł. Do tych wydatków należy jeszcze doliczyć papier kolorowy, blok rysunkowy i techniczny oraz farbki. Musimy również pamiętać o kredkach, jeśli kupiliśmy piórnik bez wyposażenia. Najtańsze – polskie 12 szt. kosztują 15 tys. zł. Drożej zapłacimy za chińskie – 75 tys., a niemieckie i włoskie kosztują powyżej 300 tys. zł.

Najtańszy długopis kosztuje 3 tys. zł., kolorowe w kompletach po 8 szt. około 50 tys. zł. Pióro kulkowe można dostać już za niecałe 35 tys. zł.

Został już tylko do kupienia klej, dzienniczek ucznia i worek na kapcie. Za to wszystko płacimy około 100 tys. zł.

Do rachunku musimy jednak doliczyć nowe tenisówki – kolejna „stówa" i dziecko może iść do szkoły. W sumie z naszej kieszeni poszło ponad milion starych złotych, a nie mamy jeszcze szkolnego mundurka – to już kwestia ustaleń dyrekcji, albo indywidualnych możliwości finansowych rodziców.

(bok)

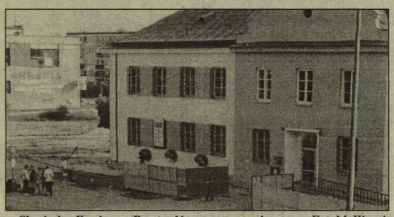

Skarżysko-Kamienna. Poczta główna po remoncie Fot. M. Klusek

Poczta w nowej szacie

Zakończono remont budynku Poczty Głównej w Skarżysku-Kamiennej. Elewacja zewnętrzna wykonana ze smakiem, prawie artystycznym, zdobi wreszcie tę część miasta. Poczta wyglądem przyciąga klientów i już nie straszy przybywających gości.

(mak)

Komu komin?

Na osiedlu Wojska Polskiego w Starachowicach stoją jeszcze resztki lokalnej kotłowni ze szczątkami komina. Okna w budynku kotłowni pozbawione szyb, niektóre drzwi wyłamane. Ale nad budynecznikiem jeszcze góruje ceglany komin. Trudno określić, dlaczego stoi, po to by wpisano go do rejestru zabytków, czy też nie ma chętnego na jego rozebranie.

Komin zarasta od dołu krzakami, a z góry spadają cegły. Czyżby czekano na jakieś nieszczęście? Dodajmy, że ten teren jest miejscem zabaw dzieci mieszkających w blokach.

(mak)

Wstrzymana komunalizacja

Niedawno Zarząd Miasta w Ostrowcu Świętokrzyskim stwierdził, że w najbliższym czasie komunalizacja Zakładowego Domu Kultury nie jest niezbędna dla potrzeb gminy.

Nie było to, zdaniem prezydenta Zdzisława Kałamagi, przekroczeniem kompetencji. Zarząd ma prawo do wyrażania swych opinii. Tym bardziej że budynek chcą przejąć zatrudnieni w ZDK pracownicy. W tym celu utworzyli już nawet spółkę pracowniczą. Do komunalizacji, jak mówi prezydent, w każdej chwili można powrócić. Ostateczną decyzję może bowiem podjąć tylko Rada Miejska.

(an)

Wiadukt do remontu

Około 8 mld starych złotych kosztować będzie remont wiaduktu kolejowego na ul. Piłsudskiego w Skarżysku. Niedawno został rozstrzygnięty przetarg, który wygrała firma INBUD z Kielc. Prace remontowe rozpoczniemy w przyszłym roku – powiedziała nam **Ewa Szalek** – naczelnik Wydziału Gospodarki Komunalnej Urzędu Miejskiego w Skarżysku. Jest to dosyć kosztowna inwestycja, bo oprócz remontu nawierzchni, która jest już bardzo sfatygowana należy wykonać tymczasowy objazd do dzielnicy Kamienna.

(bok)

Igrzyska na ulicy...

Czwartek. Dochodzi piąta po południu. Na starachowickiej dzielnicy Majówka wzmożony ruch. Nagle, na jednej z ulic wyrasta tłum. Gęstnieje z każdą minutą.

Na chodniku leży zakrwawiony mężczyzna. Ludzie wchodzą mu niemal na głowę. Zaciekle dyskutują. Kto go pobił? Gdzie uciekł? Plotki wędrują z ust do ust. Przyjeżdża karetka pogotowia. Zabiera poszkodowanego. To już koniec – myśli niejeden z tłumu? Ale nie. Odjeżdża pogotowie, zjawia się policja. Teraz ona jest obiektem zainteresowania tłumu.

– Teraz przyjechaliście? Teraz to sobie możecie jechać. Po co teraz? Po kilku minutach policja opuszcza miejsce zdarzenia. Tłum powoli, jakby niechętnie się rozchodzi. Do normalnych zajęć. Jakby wracał z igrzysk do chleba... **(gsa)**

Starachowice

Pożyczka na ciepło

Zakład Energetyki Cieplnej w Starachowicach z powodzeniem realizuje program modernizacji niektórych odcinków sieci grzewczej oraz likwidacji, uciążliwych dla środowiska, kotłowni lokalnych. Na ten cel zaciągnął pożyczkę w kwocie 150 tys. zł., a 225 otrzymał w formie bezzwrotnej dotacji, gdyż miasto zaliczone jest do gmin o nadmiernym bezrobociu strukturalnym.

Tymczasem kosztorys przedsięwzięcia opiewa na kwotę ponad 462 tys. zł. Skąd wziąć różnicę, jeżeli kasa zakładu jest pustawa, a dłużnicy tylko częściowo regulują swoje zobowiązania? Ale jest i na to sposób. Prezes Zarządu ZEC, inż. **Mirosław Staniszewski**, jest w tym względzie optymistą. Ma zapewnienie, że 150–tysięczny kredyt będzie w połowie umorzony. A co najistotniejsze to fakt, iż urzeczywistniane inwestycje przysporzą sporych oszczędności.

Otóż budowa kanału ciepłownniczego wzdłuż ul. Mrozowskiego umożliwiła wyłączenie z eksploatacji trzech kotłowni o bardzo niskiej sprawności technicznej, a także uciążliwych dla środowiska. Koszty użytkowania jednej z nich, ogrzewającej budynek PKO BP, bardzo wysokie. Tylko z tego tytułu, od rozpoczęcia w październiku sezonu grzewczego do końca grudnia br., ZEC zaoszczędzi 180 tys. zł!

Jednocześnie zaistniały w tym rejonie miasta techniczne warunki do zamknięcia trzech kolejnych kotłowni! Przy Szkole Podstawowej nr 9, Przedszkolu nr 2 i b. hotelu FSC. Jeżeli znajdą się dodatkowe fundusze, to jeszcze w br. zostaną wykonane przyłącza, doprowadzające energię grzewczą z kotłowni rejonowej do wspomnianych obiektów.

Trwa też przebudowa instalacji c.o. w tych rejonach miasta, gdzie w okresie grzewczym najczęściej dochodziło do awarii. W ich wyniku mieszkańcy niektórych domów pozbawiani byli ciepła. Chodzi tu o lokatorów budynków przy ul. Reja do nr 11, Majówka 12 i 14a, a także od nr 19 do 29. Tego rodzaju niespodzianki nie powinny już trapić ludzi z bloku nr 6 przy alei Armii Krajowej.

Wszystkie prace wykonywane są przez ekipy ZEC. Wspiera ich kilkudziesięcioosobowa grupa bezrobotnych. Przebiegają one sprawnie i terminowo. Przed rozpoczęciem sezonu grzewczego będą zakończone.

(mb)

servisco
Sandomierz, tel. 32-14-09
Ostrowiec, tel. 65-24-02

Starachowice – Rynek. Taksówki są, ale brakuje... pasażerów Fot. M. Klusek

Wisła NAD

Opatów

Nowe wysypisko

*** Władze Opatowa planują uruchomienie nowego wysypiska śmieci na terenie gminy.**

Według wstępnych ustaleń znajdować się ono będzie na terenie wsi Oficjałów, i dla tego wariantu opracowano dokumentację geologiczną.

Połaniec

Koniec remontu

*** Jeszcze tylko do czwartku zamknięte będzie Centrum Kultury i Sztuki, gdzie odbywał się remont m.in. sali widowiskowej.** Od 15 września rozpocznie się praca merytoryczna – „Rok edukacyjny dla dzieci i młodzieży".

Sandomierz

Nowa wystawa

*** W Galerii Sztuki Współczesnej BWA przy Rynku czynna jest już wystawa nowych nabytków biura.** Prezentowane są prace **Bożeny Wójtowicz, Izabeli Gustowskiej i Ryszarda Grzyba.** Dzieła zostały przez BWA bądź zakupione, bądź podarowane przez artystów, którzy tu wystawiali.

Po remoncie

*** W II LO im. T. Kościuszki w Sandomierzu przed rozpoczęciem roku szkolnego zakończono remont.** W trakcie remontu odnowiono korytarz, główną klatkę schodową oraz dokonano renowacji sali gimnastycznej. Remont szkoła wykonała z własnych środków. Naukę w szkole rozpoczyna w tym roku 442 uczniów, w tym 108 pierwszoklasistów.

Cmentarz żydowski

*** Jedna z klas Zespołu Szkół Spożywczych w Sandomierzu** opiekować się będzie, według zawartego z Zarządem Miasta porozumienia, cmentarzem żydowskim położonym obok szkoły. Dzięki temu klasa zarobi 700 nowych złotych. **(maga)**

http://sbc.wbp.kielce.pl

Sport Sport Sport Sport Sport

Mieszane uczucia po supermeczu w Tarnobrzegu

„Debiut" Ożoga

I Liga

W czwartej kolejce piłkarskiej ekstraklasy SIARKA Tarnobrzeg zremisowała z OLIMPIĄ LECHIĄ Poznań 3:3 (1:2).

Bramki zdobyli: Ożóg w 12 i 90 min., **Tyburski** z karnego w 60 min. dla Siarki, oraz **Dąbrowski** w 18, **Nowak** w 40 i **Suchomski** w 72 min. dla Olimpii.

Siarka: **Pawlak – Adamus, Tyburski, Wilczok – Kielbowicz** (od 80 min. G. Rozmus), **Kukielka, Dragowski** (od 46 min. **Złotek**), **Stefanik, Ożóg – Zagórski** (od 46 min. **Jędraszczyk**), **Białek**.

Olimpia: **Wojdyga – Sadzawski, Nowak, Janus, Pawlak – Grębocki, Ciliński** (od 73 min. **Król**), **Dąbrowski** (od 68 min. **Grad**), Tettech (**od 73 min.** Burlikowski) **– Suchomski, Bąk**.

Żółte kartki: **Ożóg (S), Nowak, Janus i Ciliński (O).** Sędziował **K. Słupik** z Tarnowa, widzów 4 tys.

Z mieszanymi uczuciami opuszczali stadion Siarki kibice. Tarnobrzeżanie wprawdzie w ostatniej chwili zdołali uratować remis w pojedynku z dotychczasowym liderem, ale jednocześnie rozegrali świetny mecz i byli o krok od pierwszego zwycięstwa w ekstraklasie.

Optymizmem napawa jednak fakt, że podopieczni trenerów **Włodzimierza Gąsiora** i **Stanisława Gielarka** z meczu na mecz grają coraz lepiej a wypożyczenie **Mieczysława Ożoga** znacznie wzmocniło zespół. Już po pierwszym swym występie piłkarz ten został królem strzelców Siarki.

Już w 5 minucie tarnobrzeżanie, którzy od pierwszego gwizdka sędziego zaatakowali bramkę gości, mogli zdobyć prowadzenie. **Zagórski** strzelił do pustej bramki, ale w ostatniej chwili piłkę wybił obrońca Olimpii. W 12 min. dośrodkowywał **Stefanik** a **Ożóg** wyprzedził **Dąbrowskiego** i z bliska wpakował piłkę do siatki obok rozpaczliwie interweniującego **Wojdygi**. Strata bramki zmobilizowała gości do odważniejszych ataków. W 18 minucie było już 1:1 kiedy po dośrodkowaniu **Suchomskiego Nowak uprzedził tym razem Ożoga** i strzałem głową pokonał **Pawlaka**.

Piłkarze Siarki nie załamani takim obrotem sprawy wciąż atakowali i kilka minut później po akcji **Zagórskiego** i strzale **Białka** piłka przeszła minimalnie nad bramką **Wojdygi**. W 40 minucie obrońcy Siarki przy rzucie rożnym wykonywanym przez Olimpię pozostawili na chwilę nie obstawionego **Nowaka**, który nie miał kłopotów ze zdobyciem drugiego gola dla Olimpii.

Dwie zmiany w Siarce po przerwie wprowadziły w drużynie spore ożywienie. Gospodarze z impetem zaatakowali bramkę Olimpii w czym nie przeszkadzał im deszcz, który rozpadał się nad boiskiem. W 60 minucie w polu karnym gości sfaulowany został **Kukielka i Tyburski** ładnym strzałem wyrównał na 2:2. Wydawało się, że kolejne bramki dla Siarki są tylko kwestią czasu. Spore kłopoty miał **Wojdyga** broniąc strzały **Złotka, Ożoga i Stefanika**, ale piłka nie znalazła się w siatce. Za to po nieudanej pułapce ofsajdowej w sytuacji sam na sam z **Pawlakiem** znalazł się **Suchomski** i goście znów objęli prowadzenie. Mogli je podwyższyć jeszcze po strzałach **Grada** i **Króla**, ale na posterunku był **Pawlak**.

Nieustanne ataki Siarki przyniosły wreszcie powodzenie dosłownie w ostatniej chwili. W 90 minucie **Ożóg** zdecydował się na indywidualną akcję. Minął dwóch obrońców Olimpii i po szybkiej wymianie piłki z **G. Rozmusem** strzelił z 14 metrów w długi róg bramki **Wojdygi**. Ku olbrzymiej radości piłkarzy i kibiców piłka wpadła do siatki a po wznowieniu gry sędzia zakończył to emocjonujące spotkanie.

Następny mecz Siarka rozegra już w środę z **Amicą Wronki** na wyjeździe.

(sts)

Bramkę rywali atakuje Krzysztof Złotek (w jasnej koszulce) Fot. S. Sijer

Trener Kocąb chwalił „Jagę"

Krucha Stal...

II Liga

W piątej kolejce rozgrywek II grupy piłkarskiej II ligi JAGIELLONIA Białystok pokonała STAL Stalową Wolę 2:0 (1:0). Bramki: Czykier w 9 i Szugzda w 75 min. Widzów 500.

Żółte kartki: Giedrojć (J) i Jedliński (S).

Stal: **Sejud – Wieprzeć (od 46 min. Góreczny), Jedliński, Błażej, Klempka – Holc (od 77 min. Potent), Dąbrowski, Rybak, Szafran – Jakóbczak (od 56 min. Bartnik), Sajdak.**

Kibice Stali zastanawiają się, co się dzieje z ich drużyną. Stalowowolanie, którzy rozpoczynali rozgrywki jako jedni z faworytów w walce o awans do ekstraklasy, w pięciu kolejkach nie odnieśli jeszcze zwycięstwa. Jak na razie nie pomaga zmiana trenera. W sobotę szkoleniowiec Stali, **Piotr Kocąb** chwalił Jagiellonię, a o swoim zespole niewiele dobrego miał do powiedzenia. Dodajmy, że Jagiellonia, która jeszcze kilka tygodni temu gotowa była wycofać się z rozgrywek, odniosła swoje pierwsze zwycięstwo.

Stalowowolanie rozpoczęli mecz jakby bez wiary w zwycięstwo. Za to gospodarze od pierwszego gwizdka ostro zaatakowali i już w 9 minucie było 1:0. Rzut wolny z odległości około 20 m wykonywał **Czykier**. Uderzył piłkę tak precyzyjnie i mocno, że **Sejud** nie zdążył nawet zareagować. Uskrzydleni szybkim prowadzeniem gospodarze zaatakowali jeszcze śmielej, jednak grająca uważnie defensywa i pomoc Stali nie pozwalały im na przeprowadzenie kolejnej skutecznej akcji. Goście umiejętnie się bronili próbując atakować z kontry, ale ich akcjom brakowało precyzji.

W drugiej połowie obraz gry niewiele się zmienił. Jagiellonia nadal atakowała i w 63 minucie **Szugzda** głową strzelił drugiego gola, ale sędzia odgwizdał spalonego. Kilka minut później było jednak 2:0 za sprawą tego samego zawodnika. Napastnik „Jagi", w zamieszaniu podbramkowym sprytnym strzałem z kilku metrów ustalił wynik meczu.

Obie drużyny miały wprawdzie jeszcze okazje do zdobycia goli, ale wynik nie uległ już zmianie.

(soy)

Liga okręgowa

Nie zwalniają tempa piłkarze Sanny Zaklików. Tym razem ich przeciwnikiem była ostatnia w tabeli drużyna z Mokrzyszowa, i lider dość niespodziewanie musiał się trochę pomęczyć aby wywalczyć skromne zwycięstwo. Wyjazdowe zwycięstwa odniosły kolejne w tabeli drużyny Zarzecza i Świtu Ćmielów. Zapowiada się więc emocjonująca walka na górze tabeli.

☆ **Kolejarz Knapy – Tłoki II Gorzyce 0:0.**
☆ **San Kłyżów – Pogoń Staszów 0:1 (0:0).**
☆ **Leg Stany – Świt Ćmielów 1:2 (0:1).**
☆ **Jadachy – Podwolina 4:1 (1:0).**
☆ **Klimontowianka Klimontów – Zarzecze 0:1 (0:0).**
☆ **Czarni Lipa – Wisła Annopol 3:0 (1:0).**
☆ **Mokrzyszów – Sanna Zaklików 1:2 (0:1).**
☆ **Orzeł Rudnik pauzował.**

1. Sanna	**3**	**9**	**6–2**
2. Zarzecze	**3**	**7**	**4–0**
3. Świt	**3**	**7**	**5–2**
4. Jadachy	**3**	**6**	**9–4**
5. Pogoń	**3**	**6**	**6–2**
6. Czarni	**3**	**6**	**6–4**
7. Orzeł	**2**	**4**	**6–1**
8. Kolejarz	**3**	**4**	**2–2**
9. San	**2**	**3**	**2–1**
10. Podwolina	**3**	**3**	**2–6**
11. Wisła	**3**	**3**	**2–9**
12. Tłoki II	**2**	**1**	**3–5**
13. Leg	**3**	**1**	**1–3**
14. Klimontów	**3**	**0**	**1–4**
15. Mokrzyszów	**3**	**0**	**1–8**

(soy)

TUK Stal 3, Siarka/Sandoglass 2.

Skuteczny Redmon

Koszykarze pierwszoligowej TUK Stali Stalowa Wola zajęli trzecie miejsce w rozegranym w Bytomiu XIII Memoriale Wojciecha Szaraty. Zwyciężyła Stal Bobrek Bytom przed Polonią Przemyśl. Drugoligowa Siarka/Sandoglass zajęła drugie miejsce w turnieju w Częstochowie, z udziałem miejscowej Iskry, Polonii Warszawa i Korony Kraków.

Bytomski turniej cieszył się dużym zainteresowaniem kibiców, którzy przez trzy dni szczelnie wypełniali halę. Podobnie było też przed tygodniem w Stalowej Woli, gdzie grały **TUK Stal, Stal Bobrek , Polonia** i **Mazowszanka**. Widać stąd, że zbliżający się sezon koszykarski (pierwsza kolejka ekstraklasy już 9 września) będzie się cieszył ogromnym zainteresowaniem.

W Memoriale W. Szaraty triumfowali gospodarze odnosząc komplet zwycięstw. Drugie miejsce przypadło **Polonii**, trzecie **TUK Stali**, a czwarte **Pogoni Ruda Śląska** – wszystkie te drużyny odniosły po jednym zwycięstwie.

Najlepszym skrzydłowym turnieju został **Mariusz Bacik**, najlepszym rozgrywającym **Joe Daughirty** – obaj Stal Bobrek, najlepszym centrem **Nathan Buntin** – Polonia. Najwięcej punktów w jednym meczu zdobył **David Redmon** z TUK Stali – 33 w meczu z Pogonią.

Wyniki:

Polonia – TUK Stal 103:80 (49:45), **Stal Bobrek – TUK Stal** 98:72 (53:35), **TUK Stal – Pogoń** 91:74 (48:43), **Pogoń – Polonia** 88:83 (45:47), **Pogoń – Stal Bobrek** 83:84 (42:44, 78:78), **Stal Bobrek – Polonia** 75:71 (38:40).

☆W dwudniowym turnieju w Częstochowie dobrze spisali się tarnobrzeżanie pokonując **Koronę** i **Iskrę** oraz ulegając nieznacznie niedawnemu pierwszoligowcowi – **Polonii** po emocjonującym i dramatycznym meczu.

Wyniki Siarki/Sandoglass:

☆ **Siarka/Sandoglass – Korona** 102:84.

Punkty: **Dudek** 18, **Pyszniak** 16, **Szwedo** 11, **Kulaś** 11, **Makarewicz** 9, **Kocój** 9, **Polek** 8, **Wasilek** 8, **Zych** 6, **Nadgrodkiewicz** 6.

☆ **Siarka/Sandoglass – Polonia** 87:95 (41:52).

Punkty: **Szwedo** 20, **Kocój** 15, **Nadgrodkiewicz** 12, **Pyszniak** 11, **Wasilek** 11, **Dudek** 9, **Kulaś** 4, **Zych** 3, **Makarewicz** 2.

☆**Siarka/Sandoglass – Iskra** 106:105 (54:52).

Punkty: **Kulaś** 36, **Szwedo** 30, **Pyszniak** 10, **Wasilek** 10, **Zych** 8, **Dudek** 4, **Polek** 3, **Makarewicz** 3, **Kocój** 2.

Kolejny sparring koszykarze Siarki/Sandoglass rozegrają prawdopodobnie w piątek z kieleckim Mitexem.

(sts)

Efektowna akcja Leszka Janczury z TUK Stali Fot. S. Sijer

Ambitne plany akrobatek z Gorzyc

Dogonić najlepszych

Pięć lat temu dwójka miłośników akrobatyki – Małgorzata i Leszek Surdy z Gorzyc postanowili założyć sekcję akrobatyki przy miejscowym klubie sportowym Stal Tłoki. Początkowo kilka dziewcząt ćwiczyło na zaledwie trzech materacach. Obecnie w każdym roku zgłasza się do sekcji ponad 60 dziewcząt.

– Swego czasu w klubie trenowali tylko chłopcy. Piłka nożna zawładnęła wszystkim – mówi **Leszek Surdy** szkoleniowiec gorzyckich akrobatek. Po ukończeniu studiów, postanowiliśmy wraz z żoną założyć sekcję dla dziewcząt. Tak się składało, że małżonka była kiedyś srebrną medalistką Polski w akrobatyce i nasz wybór padł właśnie na tę dyscyplinę.

Początki sekcji były bardzo trudne. Brakowało podstawowego sprzętu do trenowania. Niewielkie było również zainteresowanie dziewcząt, które podchodziły do ćwiczeń raczej nieufnie.

– Mimo to pracowaliśmy ze zdwojoną energią – dodaje **L. Surdy**. Na szczęście pomocną dłoń otrzymaliśmy od władz klubowych i Wojewódzkiej Federacji Sportu w Tarnobrzegu, które zakupiły znaczną liczbę sprzętu. W tej chwili klub finansuje wszystkie wyjazdy na zawody, a także wypłaca nam pensje. Chciałbym w tym miejscu dodać także, iż w propagowaniu akrobatyki na naszym terenie wydatnie pomógł nam szkoleniowiec Piramidy Kielce – **Adam Makowski**, który swego czasu trenował moją małżonkę pracując w Spółdzielcy Lublin.

Mimo, że sekcja jest stosunkowo młoda zawodniczki z Gorzyc mają na swym koncie kilka znaczących sukcesów w skali ogólnopolskiej. **Anna Sokół** w skokach na sciężce jest aktualną wicemistrzynią Polski w swojej kategorii wiekowej. Do krajowej czołówki należą także **Ewelina Ludwik i Anna Sadrakuła**.

– Początkowo mieliśmy problemy z naborem do sekcji. Dziewczęta, i ich rodzice z pewną nieufnością podchodzili do akrobatyki. Zresztą wcale się temu nie dziwię, gdyż była to zupełnie nowa dyscyplina w mieście. Obecnie na pierwsze w sezonie treningi przychodzi do sekcji ponad 60 dziewcząt, z których najlepsze rozpoczynają szkolenie – mówi L. Surdy. Najbardziej radosny w tym wszystkim jest chyba fakt, że nasze podopieczne robią coraz większe postępy i powoli, krok za krokiem zbliżamy się do tych najlepszych. Poza tym każdy start w zawodach jest dla nich ogromną satysfakcją. Nieważne przy tym, czy są to eliminacje makroregionalne w Kielcach, czy są to zawody ogólnokrajowe w Poznaniu bądź Olkuszu.

W najbliższym czasie akrobatki Tłoków wystartują w makroregionalnych zawodach, które odbędą się w Kielcach. Później podobna impreza zorganizowana zostanie w Gorzycach (dla juniorów młodszych) i Lublinie. Jednak zdecydowanie najważniejszym turniejem, jaki czeka podopieczne małżeństwa **Surdy** będą Mistrzostwa Młodych Talentów, które zorganizowane zostaną na przełomie listopada i grudnia w Poznaniu.

– Jest to odpowiednik akrobatycznych Mistrzostw Polski, trzeba będzie zatem skupić wszystkie siły, aby Gorzyce jak najlepiej wypadły w konkurencji z innymi, niezwykle silnymi konkurentami – konstatuje **L. Surdy**.

MACIEJ CENDER

http://sbc.wbp.kielce.pl

Co, gdzie, kiedy

Dziś poniedziałek - 28 sierpnia, 240 dzień 1995 roku. Imieniny Patrycji i Wyszomira. Słońce wschodzi o godz. 5.42, a zachodzi o 19.34.

KIELCE

PAŃSTWOWY TEATR IM. S. ŻEROMSKIEGO - nieczynne:

PAŃSTWOWY TEATR LALKI I AKTORA „KUBUŚ" - **ul. Duża 9** - przerwa wakacyjna.

KIELECKIE CENTRUM KULTURY - Galeria Sztuki i Mody (pl. Moniuszki 2 b, tel. 463-39) - zmiana ekspozycji.

KINA

„Romantica" - „Kongo" - USA, l. 12, g. 14, 18.15, „Karmazynowy przypływ" - USA, l. 15, g. 16, 20.15.

„Moskwa" - „Priscilla - królowa pustyni" - austr., l. 15, g. 13, 20, „Kochanek czy kochanka" - fr., l. 15, g. 14.45, 18.15, „Francuzka" - fr., l. 15, g. 16.30.

„Studyjne" -nieczynne.

„Echo" (w WDK) - „Maska" - USA, l. 12, g. 16, „Strefa zrzutu" - USA, l. 15, g. 18.

DYŻURY OSTRE

SZPITALE - Oddział Wewnętrzny - Czarnów, **Chirurgiczny** - ul. Kościuszki, **Ginekologiczno-Położniczy** - wg rejonizacji, tel. 510-06, 467-43.

APTEKI DYŻURNE - całotygodniowy dyżur nocny, dzienny i świąteczny pełni apteka przy os. Na Stoku 51 d. Dyżuruje również apteka przy ul. Sienkiewicza 28.

TELEFONY

Pogotowie Ratunkowe - 999, Pogotowie Policyjne - 997, Straż Pożarna - 998, Pomoc Drogowa - 66-00-65 czynna non stop oraz 981, Pogotowie Energetyczne Kielce-miasto i teren - 991, Pogotowie Gazowe - 312-020 i 992, Pogotowie wod.-kan. - 994, pogotowie c.o., elektryczne, RPGM - czynne w godz. 15 - 23 w dni powszednie i w godz. 7-23 w dni wolne od pracy - tel. 61-18-35.

STRAŻ MIEJSKA - tel. 68-75-15 i 68-75-33 w godz. 7-21.30.

SZPITALE - Czarnów - 662-481, ul. Kościuszki - 467-43, ul. Prosta - 618-525, MSW - 420-21, Czerwona Góra - 508-41.

BIBLIOTEKA - informacja o prywatnych usługach medycznych - tel. 27-697.

SPECJALISTYCZNE POGOTOWIE DLA DZIECI - zgłoszenia codziennie w godz. 7 - 24, tel. 68-46-36.

NAGŁA POMOC LEKARSKA LEKARZY SPECJALISTÓW - WIZYTY DOMOWE - pediatrów, chirurgów dziecięcych, internistów, ortopedów, laryngologów, neurologów, badania EKG. Zgłoszenia codziennie 11-20, tel. 31-56-50. **Wizyty domowe 14.30 - 22 (dni powszednie), 11 - 21 (dni wolne).**

POMOC LEKARSKA DLA DZIECI - tel. 66-33-66, wizyty pediatry codziennie 15-24, niedziele i święta 7-24.

SPECJALISTYCZNA POMOC DLA DZIECI - VITAMED® -wizyty domowe i ambulatoryjne- w godz. 16.30-21.30, w soboty, niedziele i święta 9-21.30 **Tel. 32-35-11**

GABINET PEDIATRYCZNY, WIZYTY DOMOWE, D. R. SZCZUKOCKY - os. Pod Dalnią, ul. Polowniaka 4, tel. 68-48-91. Codziennie 16-22, soboty 10-16, niedziele i święta nieczynne.

TEL. 485-15 - „ZDROWIE" - WIZYTY DOMOWE - CODZIENNIE OD 7 DO 21 - kardiolog z EKG, laryngolog, neurolog, dermatolog, pediatra, internista, chirurg, reumatolog dziecięcy (choroby stawów), **badania laboratoryjne**, zastrzyki (i inne **usługi pielęgniarskie w domu), Szkoła Rodzenia, USG** (ultrasonografia) **ogólne, ginekologiczne, ciąża, próby wysiłkowe, EKG kontrolne.** Dom Rzemiosła, ul. Warszawska 34, codziennie od 7 do 21, soboty, niedziele 8 - 20.

USG - lek. radiolog Wojciech Partyka, spec. radiolog Waldemar Figarski - ul. Seminaryjska 27 b od poniedziałku do piątku - 13-16, sobota - 8-9, 12-13. U pacjenta - tel. 61-02-30.

POGOTOWIE STOMATOLOGICZNE - lecznica „Medistar", ul. Warszawska 34. (DOM RZEMIOSŁA), czynne NON STOP - tel. 439-45.

SPOŁDZIELNIA LEKARSKA - gabinety czynne w godz. 8-20: ul. Paderewskiego (d. Buczka) 42, tel. 66-30-19 - stomatologia, **ul. Konopnickiej 5, tel. 31-50-16** - stomatologia (znieczulenie ogólne), interna, **ul. Hipoteczna 3, tel. 486-44,** - stomatologia, ginekologia, cytologia, analityka, **ul. Kościuszki 11, tel. 450-96**--stomatologia, gabinety specjalistyczne.

CENTRUM BEZOPERACYJNEGO LECZENIA PROSTATY - ul. Seminaryjska 27b, tel. 61-30-60 - specjalisci urologiczni.

„OMEGA" - PRYWATNA PRZYCHODNIA ORDYNATORÓW I SPECJALISTÓW - tel. 547-44, 574-11, wem. 319.

PRYWATNE USŁUGI MEDYCZNE SZPITALA DZIECIĘCEGO (ul. Langiewicza 2) - ambulatorium pediatryczne (tel. 61-53-07), całodobowa opieka pielęgniarska (61-53-07), EKG (61-55-25, wewn. 225), RTG - (6155-25, wewn. 250), USG serca - (61-55-25, wewn. 225), EEG -(61-54-60), całodobowe analizy laboratoryjne - (61-55-25, wewn. 213), ambulatoryjne ubezpieczenie szpitala - (61-53-07), wykonywanie zabiegów chirurgicznych - (informacja w poczekalni Izby Przyjęć Chirurgicznej).

PSYCHOLOG, PEDAGOG POMOGĄ CI - zadzwoń - telefon zaufania 66-17-41 w poniedziałki i czwartki w godz. 15-17.

TELEFON ZAUFANIA DLA MŁODZIEŻY - 463-56. Czynny w środę i czwartek w godz. 18-20.

TELEFON ZAUFANIA DLA LUDZI Z PROBLEMEM ALKOHOLOWYM - od poniedziałku do piątku, w godz. 18-20, tel. 573-46 (w piątek także dla narkomanów).

PUNKT INTERWENCJI KRZYZYSOWEJ W SPRAWACH RODZINNYCH - tel. 68-18-67 czynny od poniedziałku do piątku w godz. 8-20.

POSTOJE TAKSÓWEK: osobowe - ul. Piekoszowska - 515-11, ul. Jesionowa - 317-919, **bagażowe** - ul. Sandomierska, tel. 466-68, **ciężarowe** - ul. Mielczarskiego, tel. 66-39-60.

TAXI „Świętokrzyskie", ul. Manifestu Lipcowego, tel. 31-55-55, (nie pobiera za dojazd).

TAXI OSOBOWE - ul. Mielczarskiego - 66-40-40 (nie pobiera za dojazd).

RADIO-TAXI „METRO" - tel. 22-22, 55-555 (nie pobiera za dojazd).

RADIO-TAXI „ALFA"-tel. 444-44, 611-999 (nie pobiera za dojazd).

TAXI OSOBOWE „WICHROWY" - tel. 310-919 (nie pobiera za dojazd).

TAXI - CENTRUM - tel. 68-00-08 (nie pobiera za dojazd).

RADIO-TAXI „MERCEDES" - tel. 555-11, 511-11 (nie pobiera za dojazd).

TAXI OSOBOWE „NA STOKU" - tel. 31-21-11 (nie pobiera za dojazd).

RADIO-TAXI „ORIENT" - tel. 61-11-11 (dojazd gratis, karta stałego klienta).

RADIO-TAXI „EUROPA" - (dojazd gratis, karta stałego klienta), tel. 611-611.

TAXI „HERBY" - tel. 574-74 (nie pobiera za dojazd).

TELE-TAXI „WALIGÓRY" - tel. 687-400 (nie pobiera za dojazd).

POMOC DROGOWA - tel. 61-79-76.

POMOC DROGOWA - tel. 113-509.

POCZTOWE BIURO INFORMACYJNO-ZLECENIOWE - tel. 911.

INFORMACJA PKP - tel. 930.

INFORMACJA PKS - tel. 660-279.

LOT - rezerwacja i informacja - tel. 952.

BILETY LOTNICZE - rezerwacja i sprzedaż - „Sigma", ul. Sienkiewicza 56, tel. 66-44-32, 66-24-32.

POGOTOWIE POGRZEBOWE „USTRONIE" - USŁUGI CAŁODOBOWE - tel. 61-29-18, 61-39-12.

USŁUGI POGRZEBOWE CAŁODOBOWE - PRZEDSIĘBIORSTWO USŁUG KOMUNALNYCH - tel. 31-70-47, 66-31-77, 467-88.

MUZEA - WYSTAWY

MUZEUM NARODOWE W KIELCACH - dawny pałac biskupów krakowskich, pl. Zamkowy 1 (tel. 423-18) - wnętrza zabytkowe z XVII i XVIII w., galeria malarstwa polskiego, dawne uzbrojenie europejskie i wschodnie, Sanktuarium Marszałka Józefa Piłsudskiego. Oprócz poniedziałków i wtorków czynne w godz. 9-16. Niedziele - wstęp wolny.

MUZEUM - Rynek 3/5 (tel.440-14) - wystawy stałe - „Przyroda Kielecczyzny", „Współczesna sztuka ludowa Kielecczyzny", czasowa - „Kielecczyzna średniowieczna" (wystawa archeologiczna). Z wyjątkiem poniedziałków i środ czynne codziennie w godz. 9-16. Niedziele - wstęp wolny. Obecnie nieczynne - zmiana ekspozycji.

MUZEUM LAT SZKOLNYCH S. ŻEROMSKIEGO (Oddział Muzeum Narodowego) - ul. Jana Pawła II 25 (tel. 457-92) - wystawa materiałów biograficznych i literackich z lat młodzieńczych. Czynne we, wtorki, czwartki i piątki i niedziele w godz. 9-15, w środy 12-18. Niedziele - wstęp wolny.

MUZEUM H. SIENKIEWICZA W OBLĘGORKU (Oddział Muzeum Narodowego) - odtworzony wystrój mieszkania pisarza, wystawa biograficzno-literacka. Oprócz poniedziałków i wtorków czynne codziennie w godz. 10-16.

GALERIA BWA „NA PIĘTRZE" - ul. Leśna 7 - kolekcja sztuki kielieckiego środowiska plastycznego oraz sprzedaż dzieł sztuki współczesnej. Czynne od poniedziałku do piątku w godz. 9-15.

GALERIA BWA „PIWNICE" - ul. Leśna 7- wystawa retrospektywnej twórczości Stanisława Borysowskiego. Oprócz sobót czynne codziennie w godz. 11-17, w niedziele - 11-15.

MUZEUM ZABAWKARSTWA - ul. Kościuszki 11 - wystawy „Zabawkowy zwierzyniec", „Transport i komunikacja", ekspozycja modelarska. Z wyjątkiem poniedziałków czynne codziennie w godz. 10-17.

MUZEUM WSI KIELECKIEJ W KIELCACH - PARK ETNOGRAFICZNY W TOKARNI - wnętrza XIX-wiecznych chałup, dwór z Suchedniowa, wystawy: „Ocalić od zapomnienia - Jan Bernasiewicz, twórca ogrodu rzeźb", „W dawnym miasteczku", „Apteka w XIX-wiecznym miasteczku". Oprócz poniedziałków czynne codziennie w godz. 10-17.

MUZEUM WSI KIELECKIEJ - DWOREK LASZCZYSKÓW W KIELCACH - ul. Jana Pawła II Wystawa „Robił garcarz garce". Od pon. do piątku i w niedziele czynna od 10-17

MUZEUM ZDROWIA GEOLOGICZNYCH - Oddział Świętokrzyski Państwowego Instytutu Geologicznego, ul. Zgoda 21 - zbiory geologiczne skał, minerałów i skamieniałości, 600 milionów lat historii Gór Świętokrzyskich, surowce mineralne Kielecczyzny. Czynne od poniedziałku do piątku w godz. 8-15 (po uzgodnieniu - tel. 61-25-37 - dla grup możliwe zwiedzanie również po południu).

SALE D. KINA „BAJKA" - ul. Seminaryjska 12 - wystawa fotograficzno-dokumentalna pn. „Partyzanckie Zaduszki". Czynna w dni powszednie w godz. 10-15. Grupy szkolne proszone są o kontakt tel. 29-116, 29-540, 29-605.

KLUB STOWARZYSZENIA „CIVITAS CHRISTIANA" - ul. Równa 18 - wystawa plastyczna Władysławy Szproch. Czynne od poniedziałku do piątku w godz. 9-15.

GALERIA SZTUKI WSPÓŁCZESNEJ DŚT - ul. Zamkowa 5 - wystawa malarstwa Lidii Świętejko-Molinski. Czynne codziennie w godz. 9-18.

JASKINIA „RAJ"

- oprócz poniedziałków czynna codziennie w godz. 10-17 tel. 66-74-18).

BUSKO-ZDRÓJ

KINO „Zdrój" - nieczynne.

GALERIA BWA „ZIELONA" - ul. Mickiewicza 7 - wystawa Andrzeja Płoskiego „Atlas". Oprócz poniedziałków czynna codziennie w godz. 11-17, w niedziele w godz. 11-15.

JĘDRZEJÓW

KINO w Domu Kultury - nieczynne.

MUZEUM IM. PRZYPKOWSKICH - pl. T. Kościuszki 7/8 (tel. 624-45) - unikatowa kolekcja zegarów słonecznych i przyrządów gnomonicznych, zabytkowe wnętrza i pawnice z XVIII - XIX w., dawne mieszkanie Przypkowskich z pełnym wystrojem, dokumenty i pamiątki rodzinne, zbiory gastronomiczne. Czynne codziennie oprócz poniedziałków w godz. 8-16.

KAZIMIERZA WIELKA

KINO „Uciecha" - nieczynne.

KOŃSKIE

KINO - nieczynne.

NAGŁOWICE

MUZEUM „DWOREK MIKOŁAJA REJA", tel. (0-498) 145-70 - wystawa biograficzno - literacka poświęcona M. Rejowi. Pokoje gościnne do wynajęcia. Czynne w poniedziałki i czwartki w godz. 9-15.30, we wtorki, środy i piątki w godz. 9-17, w soboty w godz. 9-15.

NOWA SŁUPIA

MUZEUM STAROŻYTNEGO HUTNICTWA ŚWIĘTOKRZYSKIEGO IM. MIECZYSŁAWA RADWANA (Oddział Muzeum Techniki NOT w Warszawie) - ul. Świętokrzyska - czynne codziennie w godz. 9-16, w poniedziałki nieczynne.

OSTROWIEC

KINO w ZDK Huty „Ostrowiec" - nieczynne.

Klub „Galeria" w ZDK - wystawa prac plastycznych dzieci z Przedszkola nr 12. Czynne w godz. 8-20.

MUZEUM HISTORYCZNO-ARCHEOLOGICZNE - ul. Świętokrzyska 37 - wystawy stałe - „Fajanse i porcelana ćmielowska", „Poczet książąt i królów polskich wg M. Bacciarellego", sala portretów właścicieli Ostrowca od XVII do XIX w., wystawy czasowe - „Ks. Jan Wiśniewski - historyk ziemi sandomierskiej", „Zydzi ostrowieccy - religia i tradycja", tkaniny artystyczne Teresy Kozakiewicz. Czynne od wtorku do piątku w godz. 9-16.30, w soboty w godz. 8-15, w niedziele w godz. 13-16.30.

MUZEUM ARCHEOLOGICZNE I REZERWAT WKRZEMIONKACH K. OSTROWCA (tel. 620-978) - wystawy „Pradzieje człowieka", „Górnictwo krzemienia w neolicie" i dwie podziemne galerie turystyczne. Czynne od wtorku do piątku w godz. 9-19, w soboty w godz. 9-17, w niedziele w godz. 11-17.

APTEKA DYŻURNA - ul. Sienkiewicza 84, tel. 63-14-91.

SPÓŁDZIELNIA LEKARSKA - czynna w godz. 8-20, os. Ogrody 28 - stomatologia i ginekologia.

POSTOJE TAXI - osobowe: ul. Sienkiewicza (tel. 628-30) i Rynek (tel. 653-792), bagażowe: ul. Sienkiewicza (tel. 652-296).

„Delta taxi" tel.62-64-62, dojazd bezpłatny, całodobowo.

INFORMACJA I REZERWACJA BILETÓW PKS - tel. 65-38-64, przejazdy rodzinne - tel. 65-23-40.

PIŃCZÓW

KINO „Belweder" - nieczynne.

MUZEUM REGIONALNE - wystawy stałe: „Pradzieje Ponidzia", „Adolf Dygasiński - życie i twórczość", „Pińczów - historia miasta", czasowe: „Rzeźba ludowa w kamieniu pińczowskim", „Fotografia Henryka Poddębskiego", „Krótka historia wąskotorowej kolejki w fotografii". Udostępnia do zwiedzania synagogę. Czynne w środy i czwartki w godz. 9-16, w piątki w godz. 9-15, w soboty i niedziele w godz. 10-16.

SPÓŁDZIELNIA LEKARSKA - czynna w godz. 8-20: stomatologia.

SĘDZISZÓW

KINO „Ballada" - nieczynne.

SIELPIA

MUZEUM ZAGŁĘBIA STAROPOLSKIEGO (Oddział Muzeum Techniki NOT w Warszawie) - miedziane wyroby walcowane i podowy ZAKW. Prezentuje dawne wyposażenie, obrabiarki i żeliwne odlewy. Czynne w godz. 9-12 i 13-17, w poniedziałki nieczynne.

SKARŻYSKO

KINO „Metalowiec" - nieczynne.

KINO „Wolność" - „Bad Boys" - USA, l. 15, g. 17.15, 19.15.

MUZEUM IM. ORLA BIAŁEGO - Rejów, ul. Słoneczna 90 - czynne codziennie: ekspozycja pierowna - cały dzień, ekspozycja w budynku (w tym - Świętokrzyskich Zgrupowań Partyzanckich AK) - w godz. 9-17.

APTEKA DYŻURNA - ul. Legionów 101.

SPÓŁDZIELNIA LEKARSKA - czynna w godz. 8-20, ul. Zielna 7 - stomatologia.

RADIO-TAXI - tel. 513-705 - nie pobiera opłaty za dojazd.

GALERIA SZTUKI „MARCHAND" - ul. 3 Maja 38 - malarstwo i rzeźba artystów regionu kieleckiego. Czynna w godz. 11-19.

STARACHOWICE

KINO „Miejskie" - nieczynne.

STOPNICA

KINO „Powiew" - nieczynne.

SUCHEDNIÓW

KINO „Kuźnica" w Domu Kultury - nieczynne.

WŁOSZCZOWA

KINO w DK - „Inteligent w armii" - USA, l. 12, g. 16.50, 19.

Kielecczyzna w lipcu: lepiej w przemyśle, gorzej w budownictwie

Krzywa rośnie

Gospodarka Kielecczyzny w lipcu to rosnąca produkcja przemysłu, regres w budownictwie mieszkaniowym, spadek cen zbóż i warzyw oraz wzrost płac i bezrobocia. Raport Wojewódzkiego Urzędu Statystycznego pokazuje, że – mimo potknięć – nadal znajdujemy się w fazie wzrostu.

Przemysł. Wartość produkcji sprzedanej w przemyśle wzrosła w porównaniu do czerwca o blisko 3 proc., a od lipca 1994 – o 16 proc. W ciągu minionego roku o 17 proc. wzrosła wydajność pracy. Spośród 26 działów przemysłu, wzrost sprzedaży osiągnięto w ponad połowie, m.in. w produkcji maszyn i urządzeń (66 proc.), działalności wydawniczej (60 proc.), produkcji metali (47 proc.).

Budownictwo. W lipcu na Kielecczyźnie oddano do użytku 140 mieszkań – o 75 mniej niż rok temu. W ciągu 7 miesięcy 1995 r. powstało 727 mieszkań. W tym samym okresie ubiegłego roku było ich o 275 więcej. Obecnie ponad połowa oddawanych mieszkań powstaje w tzw. budownictwie indywidualnym, reszta to budownictwo spółdzielcze i – w ułamku procenta – zakładowe oraz komunalne. Do końca lipca urzędy wydały tylko 763 pozwolenia na budowę domów jednorodzinnych. Jest to mniej niż połowa liczby sprzed roku.

Handel. W minionym miesiącu nieznacznie spadła sprzedaż towarów w sklepach i hurtowniach. Obroty były mimo to aż o 40 proc. wyższe od tych sprzed roku. Co dziwne, lipiec 1995 przyniósł spadek dochodów hoteli i restauracji. W stosunku do czerwca były one niższe o 15 proc. Ceny towarów i usług konsumpcyjnych obniżyły się w lipcu o niespełna 1 proc.

Rolnictwo. Z pierwszego pokosu traw zebrano o 5 proc. więcej siana niż w ubiegłym roku. Wyższe o około 20 proc. mają być też plony zbóż. Podobnie rzecz się ma w przypadku ziemniaków. W lipcu wzrosły ceny żywca wołowego i wieprzowego, a także targowiskowe ceny krów dojnych, jałówek i prosiąt.

Rynek pracy. Liczba bezrobotnych wyniosła w końcu lipca ponad 104 tys. i była o prawie tysiąc osób wyższa niż przed miesiącem. Stopa bezrobocia osiągnęła 17,7 proc. Przeciętne wynagrodzenie brutto w sektorze przedsiębiorstw wyniosło w lipcu 627 zł. Było to o 3 proc. więcej niż miesiąc wcześniej i o 38 proc. więcej w porównaniu z ubiegłym rokiem. Przeciętne zarobki w woj. kieleckim były o ponad 16 proc. niższe od średniej krajowej. **(pot)**

Kącik rencisty

Dyżur lekarza

Jestem lekarzem. Często pełnię dyżury w pogotowiu ratunkowym. W związku ze zmianą przepisów od 1 marca br., zakład pracy nie chce mi wliczać wynagrodzenia za pracę w pogotowiu do podstawy wymiaru zasiłku chorobowego. Będę wdzięczny za informację, jakie przepisy regulują tę kwestię oraz za omówienie całej sprawy – pisze „Lekarz" (nazwisko i adres znane redakcji) z woj. kieleckiego.

Zgodnie z art. 12, ust. 4 ustawy z 17 grudnia 1974 roku „O świadczeniach pieniężnych z ubezpieczenia społecznego w razie choroby i macierzyństwa", w brzmieniu nadanym ustawą z 3 lutego 1995 r. (Dz.U. nr 16, poz. 77), przy ustalaniu podstawy wymiaru zasiłku chorobowego, pracodawca zobowiązany jest uwzględnić składniki wynagrodzenia z tytułu wykonywania pracy w ramach stosunku pracy, od których odprowadzano składkę na ubezpieczenie społeczne.

Ponieważ od wynagrodzenia za dyżury składka jest naliczana, (tak wynika z listu) wynagrodzenie to powinno być wliczone do podstawy wymiaru, z której wylicza się zasiłek chorobowy.

Zasady uwzględniania wynagrodzenia za dyżury w podstawie wymiaru zasiłku uzależnione są od tego, czy pełnienie dyżurów ma miejsce w ramach podstawowego stosunku pracy, czy też na pełnienie dyżurów zawarta jest odrębna umowa.

Jeśli odbywa się to w ramach tego samego stosunku pracy, dyżur lekarza (nie tylko pogotowia) traktowany jest jak praca w godzinach nadliczbowych. W związku z tym nie podlega dyskusji wliczenie wynagrodzenia do podstawy wymiaru.

W przypadku zawarcia odrębnej umowy o pracę na pełnienie dyżurów – wynagrodzenie z tego tytułu uwzględniane jest na zasadach ogólnych, które sprecyzowane są w rozporządzeniu ministra pracy i polityki socjalnej z 14 lutego 1995 r. w sprawie szczegółowych zasad ustalania podstawy wymiaru i obliczania zasiłków z ubezpieczenia społecznego (Dz.U. nr 19, poz. 95).

A zatem jeśli w okresie, z którego wynagrodzenie stanowi podstawę wymiaru zasiłku, pracownik był nieobecny w pracy z przyczyn usprawiedliwionych, przy ustalaniu podstawy wymiaru zasiłku stosuje się zasady zawarte w par. 4 i 6 wspomnianego rozporządzenia. Uzupełniając wynagrodzenie należy uwzględnić obowiązujący pracownika czas pracy. W przypadku, gdy jest on określony harmonogramem dyżurów, przy ustalaniu podstawy wymiaru zasiłku osiągnięte wynagrodzenie należy uzupełnić zgodnie z tym właśnie harmonogramem.

Jeśli natomiast obowiązujący wymiar czasu pracy nie jest określony, do podstawy wymiaru zasiłku przyjmuje się wynagrodzenie w kwocie faktycznie wypłaconej, bez uzupełniania. W tym przypadku nie ma zastosowania przepis par. 8 wspomnianego wyżej rozporządzenia, określający minimalną podstawę wymiaru zasiłku. **(taf)**

Rys. M. Wawro

http://sbc.wbp.kielce.pl

Rezolucja krajowego zjazdu LOP i odpowiedź wojewody kieleckiego

W obronie jaskini „Raj"

XXIV Krajowy Zjazd Delegatów Ligi Ochrony Przyrody obradujący 27 i 28 maja 1995 r. w Warszawie podjął uchwałę w obronie jaskini „Raj" koło Kielc. Rezolucję w sprawie tego obiektu otrzymali minister ochrony środowiska, wojewoda kielecki, Sejmik Samorządowy Województwa Kieleckiego, ZG Polskiego Klubu Ekologicznego w Krakowie i ZO LOP w Kielcach.

Przedstawiamy rezolucję i odpowiedź wojewody Zygmunta Szopy.

Rezolucja XXIV Krajowego Zjazdu Delegatów Ligi Ochrony Przyrody
W Obronie jaskini „Raj"

Jaskini „Raj" koło Kielc w Górach Świętokrzyskich, grozi zagłada! Na skutek nadmiernej eksploatacji, traci swą pierwotną szatę naciekową. Wewnątrz temperatura wynosi powyżej 8 stopni, a nie powinna przekraczać 6 – 7 stopni. Pokrywa się glonami. Stwierdzamy to z wielką przykrością, że nadmierne użytkowanie obiektu chociaż odbywa się w granicach planu jego zagospodarowania, jako rezerwatu zatwierdzonego w 1989 roku przez Ministerstwo Ochrony Środowiska, Zasobów Naturalnych i Leśnictwa, ulega szybkiemu niszczeniu.

W 1994 r. jaskinię „Raj" przejęła firma „Łysogóry" w Kielcach, która spowodowała, że od 1 maja 1995 r. obiekt otwarty jest przez cały tydzień, po kilkanaście godzin dziennie. W ciągu jednego dnia zwiedza go 500 – 700 turystów. Opłata za wstęp od osoby wynosi 5 zł.

Jaskini „Raj" nie można jedynie postrzegać w kategoriach doraźnych zysków finansowych, przesłaniających nadrzędne jej wartości. Jest to obiekt o nieocenionych ponadregionalnych wartościach naukowych, geologicznych, przyrodniczych i historycznych. W okresie paleolitu zamieszkiwał w niej człowiek. Odkryta w 1964 r. uznana została za rezerwat częściowy i udostępniona do zwiedzania w 1972 r. Ze względu na jej unikatowe walory, winniśmy zabiegać o zachowanie tego obiektu dla przyszłych pokoleń, jako niepowtarzalnego tworu natury.

Ratujmy jaskinię „Raj", dopóki nie jest za późno! Nie dopuśćmy, by ten obiekt geologiczny, stanowiący naukową sensację krajową i europejską oraz największą atrakcję turystyczną na Kielecczyźnie, został przez niewłaściwą eksploatację bezpowrotnie stracony.

W związku z powyższym prosimy pana ministra ochrony środowiska, zasobów naturalnych i leśnictwa o zlecenie wykonania badań przez niezależnych ekspertów w celu ustalenia stanu faktycznego jaskini „Raj" oraz zmiany prawnej obiektu i zasad jego funkcjonowania.

Nie możemy pozostać obojętni na los jaskini „Raj", będącej własnością i dobrem całej ludzkości.

Podpisali prezes ZG LOP Władysław Skalny i sekretarz generalny ZG LOP Zygmunt Trzebiatowski.

W sprawie jaskini „Raj" odpowiedział wojewoda kielecki Zygmunt Szopa. Ze względu na obszerność wyjaśnienia, podajemy je ze skrótami.

Jak wynika z treści opracowany został regulamin dla jaskini „Raj". „Nie wnikając w szczegóły zapisów tego dokumentu należy jedynie stwierdzić, że nie przewiduje on udostępnienia jaskini po kilkanaście godzin dziennie oraz w ciągu wszystkich dni tygodnia. Również w ciągu roku jaskinia zostaje zamknięta na okres trzech miesięcy" – czytamy w odpowiedzi. Regulamin ten został podpisany z użytkownikiem i obowiązuje.

W części wyjaśnienia dotyczącego badań naukowych, wojewoda pisze. „W sąsiedztwie jaskini zlokalizowana jest stacja monitoringu środowiska stanowiąca własność Wyższej Szkoły Pedagogicznej w Kielcach. Częścią prowadzonych badań będą pomiary elementów mikroklimatu wewnątrz jaskini. Podpisane zostało porozumienie pomiędzy Wyższą Szkołą Pedagogiczną i Przedsiębiorstwem „Łysogóry" – użytkownikiem jaskini w sprawie zainstalowania posiadanej aparatury. Analiza wyników dokonywana przez uczelnię da właściwy obraz o stanie jaskini. Instalacja czujników nastąpi w sierpniu br.".

W sprawie stanu obiektu wojewoda wyjaśnia, że były prowadzone obserwacje z udziałem przedstawicieli środowisk naukowych. „Z będącego w posiadaniu tut. urzędu protokołu przeglądu rezerwatu wynika, że stan zachowania substancji rezerwatowej jest dobry. Do urzędu nie trafiły również żadne inne sygnały od kompetentnych i znających problematykę jaskini stron, które by mówiły o złym stanie lub zagrożeniach dla obiektu".

Dalej w odpowiedzi wojewoda pisze, że „jakkolwiek godnym poparcia jest apel wzywający do dbania o jaskinię jako dobro narodowe, to zawarte stwierdzenia nie są poparte żadnymi dowodami. (...)

W kwestii apelu do ministra OSZNiL o wykonanie badań, sprawa jest również nieaktualna, ponieważ podjęto działania w kierunku zainstalowania aparatury do pomiaru mikroklimatu, natomiast analiza wyników będzie dokonywana przez jednostkę niezależną od użytkownika – Wyższą Szkołę Pedagogiczną w Kielcach".

Odpowiedź w sprawie Rezolucji LOP w obronie jaskini „Raj", otrzymali: minister ochrony środowiska, ZG Polskiego Klubu Ekologicznego w Krakowie, Sejmik Samorządowy Województwa Kieleckiego, ZG Ligi Ochrony Przyrody i ZO LOP w Kielcach.

Poznaj parki krajobrazowe

Poznawanie walorów parków krajobrazowych umożliwiają tzw. ścieżki dydaktyczne wydane przez Zarząd Świętokrzyskich i Nadnidziańskich Parków Krajobrazowych w Kielcach.

Zachęcamy do wędrowania tymi ścieżkami, bo przedstawiają one najatrakcyjniesze walory parków krajobrazowych. Na takie wyprawy nie potrzeba szczególnych przygotowań, gdyż niektóre ścieżki mają już swoje oznaczenia w terenie. Przy przystankach umieszczono także specjalne opisy, dzięki którym można zdobyć wiele potrzebnej wiedzy.

A może przy okazji odwiedzenia parku uda nam się samemu wytyczyć jakąś interesującą trasę wycieczki. Chętnie opublikujemy takie propozycje.

(Cez)

Horror kłusowniczy

– Skończyły się żniwa na polach, a zaczęły się na rybackich stawach hodowlanych – mówi **Wiesław Skubik** p.o. komendanta wojewódzkiego Państwowej Straży Rybackiej w Kielcach. Tylko w ciągu dwóch dni (22 i 23 sierpnia), strażnicy schwytali 10 kłusowników w Małszowej. 3 uciekło zostawiając rowery w krzakach. Straż rybacka zarekwirowała 2 pontony i 8 wędek. Sprawcy odpowiedzą przed kolegium w Busku-Zdroju. Rowery przekazano policji w Chmielniku.

Nieco wcześniej schwytano także kłusowników na stawach hodowlanych w Wójczy i w Krzelowie.

W tym roku Państwowa Straż Rybacka w woj. kieleckim ujawniła 158 wykroczeń, z tego 63 skierowano do kolegiów. 74 do sądów organizacyjnych Polskiego Związku Wędkarskiego, a pozostałym (22 osobom) darowane zostaną kary – są to młodociani oraz renciści i emeryci – pod warunkiem uzupełnienia formalności w dokumentach.

(pt)

Rys. M. Wawro

Fundusz pożycza, dotuje, umarza...

– Wyjątek trzeba zrobić, żeby nie zaszkodzić środowisku – powiedział Zygmunt Daszkiewicz, popierając wniosek o przyznanie pożyczki gminie Waśniów, na budowę oczyszczalni ścieków w Szkole Podstawowej w Bolesznie. – Ja ten przypadek stawiam indywidualnie – dodał Andrzej Pałys. Nie może powtarzać się że będą wznosić szkoły bez urządzeń ochrony środowiska. W takich sytuacjach przegrywać będzie ekologia.

8 sierpnia br. Rada Nadzorcza Wojewódzkiego Funduszu Ochrony Środowiska i Gospodarki Wodnej obradująca w Kielcach, rozpatrywała wnioski o udzielenie pożyczek, przyznanie dotacji i umorzenie kredytów.

Pożyczki tak, ale...

Stałym klientem Funduszu jest gmina Starachowice, realizująca w trzech punktach miasta kanał sanitarny od ubiegłego roku. W tym przewiduje się zakończenie tej ważnej dla ekologii inwestycji. Wartość przedsięwzięcia – 1,9 mld starych zł. Długość kanału 1300 m po dyskusji, w której zabierali głos Andrzej Świątek, Maciej Lis i Bogumiła Zgoda, dotyczącej głównie „efektu ekologicznego", Rada Nadzorcza udzieliła pożyczki w wysokości 900 mln st. zł z możliwością umorzenia połowy tej kwoty, jeśli wszystkie warunki zostaną spełnione.

Rozpatrywano pozytywnie także wniosek gminy Morawica o pożyczkę na budowę kanalizacji w wysokości 1,3 mld zł. Wojewódzki Fundusz – jak poinformował jego prezes Marian Obara – wspomaga budowę oczyszczalni ścieków, która wkrótce zostanie przekazana do użytku. Aby właściwie funkcjonowała, musi odbierać nieczystości z Morawicy i z miejscowego szpitala. Trzeba połączyć ją kanałem sanitarnym długości 5,5 km. Przewiduje się 180 podłączeń od instytucji, firm i posesji prywatnych. Wartość przedsięwzięcia ok. 10 mld zł. Gminie brakuje 1,3 mld na dokończenie tej inwestycji. Tu także wyszła sprawa „efektu ekologicznego". M. Lis powiedział, że sama kanalizacja nie stanowi o wynikach, ale dopiero skuteczność oczyszczania ścieków. Przy okazji Andrzej Pałys poruszył sprawę inwestorów zastępczych, chwaląc Morawicę, że sama prowadzi takie duże przedsięwzięcie. Prezes Wojewódzkiego Funduszu powiedział, że na spotkaniu z inwestorami przedstawi ten problem.

Dodatkowo wprowadzono na posiedzenie Rady Nadzorczej, sprawę dofinansowania budowy oczyszczalni ścieków w szkole podstawowej w Bolesznie. Z wnioskiem o pożyczkę wystąpiła gmina Waśniów, w wys. 360 mln st. zł. Pojemność oczyszczalni 8 m. sześc. na dobę. Całkowity koszt 600 mln. M. Lis: Na nowych inwestycjach ciąży obowiązek budowy urządzeń ochrony środowiska. Nie możemy robić wyłomu. Obchodzimy prawo, zwalniając inwestorów od podstawowych obowiązków. A. Pałys: Trzeba zbudować wiele nowych szkół w gminie Waśniów. Będą je stawiać bez urządzeń ochrony środowiska. W takich sytuacjach przegrywa ekologia. Problem Waśniowa trzeba potraktować indywidualnie. A. Świątek: Od reguły powinny być wyjątki. Trudna sytuacja ekonomiczna, wymusza na władzach gminy takie działanie. Popieram wniosek Waśniowa. Z. Daszkiewicz: Wyjątek trzeba zrobić, żeby nie zaszkodzić środowisku. A Komisja Ochrony Środowiska Sejmiku Samorządowego, powinna wypracować stanowisko, w sprawie obowiązkowego budowania urządzeń ekologicznych w nowych inwestycjach. Przewodniczący Rady Nadzorczej WFOŚiGW dr Józef Kwiecień: Potraktujmy Waśniów jako wyjątek. Rozpatrzmy dzisiaj wniosek o pożyczkę. Przegłosowano tę propozycję. Waśniów otrzymał 360 mln zł.

W kolejce dotacje

O przyznanie dotacji w wys. 400 mln zł na budowę oczyszczalni z kanałem dł. 250 m, w szkole podstawowej w Rzędowicach, wystąpił Gminny Zespół Szkół Ekonomicznych w Książu Wielkim. Pojemność 10 m sześc. Biologiczna. Cały obiekt jest schowany pod ziemią. Koszt całkowity 800 mln. Rada przyznała zgodnie z zapotrzebowaniem, połowę tej sumy.

Także o wsparcie finansowe na remont kolektora sanitarnego, wystąpił Wojewódzki Specjalistyczny Szpital dla Nerwowo i Psychicznie Chorych w Morawicy. Prezes M. Obara przedstawiając sprawę powiedział, że dotychczasowy kanał dł. 180 m jest nieszczelny, że trzeba koniecznie go przebudować, a szpital jest udziałowcem w budowie nowej oczyszczalni w Morawicy. Koszt całego przedsięwzięcia 430 mln zł. Fundusz proponuje dotacje w wysokości 200 mln zł. Z tej inwestycji będzie korzystała ta placówka zdrowia, a nieczystości z nieszczelnego kolektora nie będą zatruwały środowiska.

O dotacje wystąpiła Komenda Wojewódzka Państwowych Straży Pożarnych w Kielcach. Sprawę tę umieszczono w dziale „Nadzwyczajne zagrożenia środowiska". Przedstawił ten problem prezes WFOŚiGW M. Obara. – W 1994 r. na zakup sprzętu do ratownictwa drogowego i ekologicznego przez straż państwową i ochotniczą, przeznaczyliśmy 2 mld zł. Jak mamy postąpić w tym roku? Zarząd uważa, że 2 mld trzeba wykorzystać tak – połowę tej kwoty przekazać Państwowej Straży Pożarnej, a drugą – zatrzymać na nadzwyczajne sytuacje zagrażające środowisku. Np. na składowanie niebezpiecznych materiałów.

M. Lis wyjaśnił, że wojewoda ponosi koszty usuwania zanieczyszczeń środowiska, kiedy sprawca jest nieznany, kiedy nie da się ściągnąć kosztów i kiedy wojewoda przejściowo angażuje swoje środki. Jest również problem z pozostałościami – substancjami chemicznymi. Na wysypisko komunalne nie można ich wywieźć. Na kilka miesięcy, póki nie znajdzie się technologia ich unieszkodliwienia, trzeba je gdzieś złożyć. Poparł propozycję takiego podziału dotacji.

Także poparli ten wniosek wojewoda Zygmunt Szopa – obecny na posiedzeniu RN. A. Świątek i Stanisław Piskorz. Jedynie Z. Daszkiewicz przypominał, żeby nie zapominać o ochotniczych strażach.

Z dotacji Funduszu Państwowa Straż Pożarna, jeśli dołoży 470 mln zł, będzie mogła sobie kupić: zestawy uszczelniające do cystern przewożących materiały toksyczne, buty kwasoodporne, wykrywacze gazów substancji niebezpiecznych, neutralizatory substancji szkodliwych. Oczywiście, potrzeby są znacznie większe.

Pożyczki umorzono

Rada Nadzorcza umarza pożyczki, jeśli realizowane są zgodnie z warunkami umowy. Przynoszą konkretny pożytek ekologiczny i są kończone w terminie. Tak było w przypadku szpitala uzdrowiskowego „Krystyna" w Busku-Zdroju. Przedsiębiorstwo Państwowe „Uzdrowisko Busko-Solec". Zgodnie z planem w tym obiekcie do 31 grudnia 1994 r. zrealizowało modernizację kotłowni. Piece koksowe zamieniono na gazowe. Ogólny koszt tej inwestycji – 7 mld zł. Wojewódzki Fundusz pożyczył 1,5 mld. Uzyskano efekt ekologiczny i rzeczowy. Uzdrowisko spłaciło połowę pożyczki. Urządzenia pracują. Nie przekraczają warunków emisji określonych w decyzji wojewody. Po dyskusji umorzono 750 mln zł.

29 listopada 1994 r. zakończono budowę gminnego wysypiska odpadów koło Sędziszowa. Powierzchnia 7,5 tys. m kw. Pojemność – 11 tys. m sześc. Wykonano obwałowanie skarp, drenaż i zbiornik od cieków. Ponadto UMiG w Sędziszowie, zakupił 320 pojemników na segregowane odpady. Woj. Fundusz udzielił pożyczki w wysokości 700 mln starych zł., które przeznaczono na dopłatę odsetek długu bankowego. Gminie Sądziszów umorzono tę kwotę.

* * *

Obecny na posiedzeniu Rady Nadzorczej WFOŚiGW w Kielcach wojewoda Zygmunt Szopa, odwołał ze składu Rady dotychczasowego swego przedstawiciela Stanisława Piskorza, dziękując mu za pracę, mianując na jego miejsce dyrektora Wydziału Ochrony Środowiska UW dr Jana Lisa.

(PT)

http://sbc.wbp.kielce.pl

◆ O jaskiniach bez sensacji ◆ Co warto wiedzieć zwiedzając groty ◆ Najciekawsze obiekty

Chrońmy przyrodę podziemnego świata (1)

Na wycieczkach krajoznawczych w różnych zakątkach Krainy Świętokrzyskiej albo w innych rejonach Polski lub za granicą, często zapuszczamy się w ziejące mrokiem otwory do podziemi skalnych, zwanych również ósmym kontynentem.

Jaka faktycznie jest nasza wiedza o świecie jaskiń, i czy potrafimy uszanować ich niepowtarzalne walory przyrodnicze? W kilku artykułach uzyskamy odpowiedzi na pytania, które najczęściej sobie stawiamy wchodząc do pieczar skalnych. Dowiemy się także co można napotkać w podziemnych wędrówkach oraz jak się do nich przygotować.

Czym są i jak powstają pustki skalne?

– Są to po prostu jaskinie, bądź schroniska skalne, w zależności od wielkości obiektu i występowania typowego mikroklimatu. Powstają one w sposób naturalny, na drodze różnych procesów chemicznych, wietrzenia i przemieszczania bloków skalnych lub działalności niszczącej morza. Spotykamy je prawie we wszystkich rodzajach skał, począwszy od prekambru po czwartorzęd. Jaskinie są najczęściej młodsze od osadów, w obrębie których powstają. Niekiedy zaś pojawiają się równocześnie z otaczającą je skałą np. podczas wylewu lawy wulkanicznej lub wewnątrz rosnącej rafy koralowej lub trawertynu.

Jakie rozmiary mogą osiągać pieczary skalne?

– Jaskinie mogą być rozwinięte zarówno w poziomie, jak i w pionie. Schroniska skalne mają rozmiary od dwóch do kilkudziesięciu metrów. Najdłuższą jaskinią świata jest system Jaskini Mamuciej o łącznej długości korytarzy 530 km (odległość z Warszawy do Szczecina) znajdujący się w USA. Najgłębszą zaś jest Reseau Jean Bernard w Alpach francuskich, osiągając 1602 m. W największych komorach podziemnych można z powodzeniem zmieścić stadion X-lecia i jeszcze zostanie miejsce na drugi (jaskinia Nasib Bagnus na Borneo), natomiast najgłębsze studnie skalne mogą pomieścić obiekt dwa razy wyższy od Pałacu Kultury i Nauki w Warszawie (j. Minye – Nowa Gwinea).

W polskich Tatrach system jaskini Wielkiej Śnieżnej ma 776 m głębokości oraz długość ponad 11 kilometrów.

Czy to prawda, że w jaskiniach są groźne bestie oraz nieprzebrane skarby?

– W opowieściach ludowych groty są miejscem przebywania zbójników i potworów, są otworami w ziemi, przez które diabły wychodzą z piekła, są też sezamami pełnymi skarbów. W rzeczywistości są to bajki, żeby nie powiedzieć wierutne bajdy. Ziarnem prawdy jest, iż znajdowano niekiedy (bardzo sporadycznie) garnek z monetami np: na Jurze Krakowsko–Częstochowskiej. Prawdziwe skarby jakie ukrywają jaskinie są wyłącznie działem natury. Dzikie zwierzęta żyły w grotach w czasach prehistorycznych i znamy je z wykopalisk paleontologicznych. Niewykluczone, oczywiście, jest wyjątkowe spotkanie w okresie zimowym gawry niedźwiedzia co odnotowano w jednej z mniejszych jaskiń tatrzańskich.

Czy groty mogą być źródłem dochodu?

– Jaskinie przed wojną były miejscem eksploatacji krystalicznego kalcytu, czyli szpatu dla potrzeb hut szkła. Zniszczono w ten sposób wiele grot na Jurze Krakowsko–Częstochowskiej, choć przy okazji odkryto nowe.

W regionie świętokrzyskim natomiast, w systemach krasowych drążono kopalnie rud miedzi oraz ołowiu już w XIV wieku. Obecnie jaskinie są źródłem dochodu m.in. poprzez wydobycie guana nietoperzy, które jest wydajnym nawozem, ma to miejsce w krajach tropikalnych. Groty wykorzystuje się również jako magazyny, lodówki, baseny, świątynie oraz jako dojrzewalnie sera we Francji. Niewątpliwie najczęstszym i najbardziej pożądanym sposobem zagospodarowania jaskiń jest ich udostępnianie szerokim rzeszom turystów.

Jakie więc walory posiadają groty skalne?

– Wartości przyrodnicze jaskiń możemy generalnie podzielić na:

1. Wytwory przyrody nieożywionej – czyli nacieki, ciekawie ukształtowane korytarze jaskiniowe, namuliska lub odsłonięcia warstw skalnych, nie obserwowanych na powierzchni.

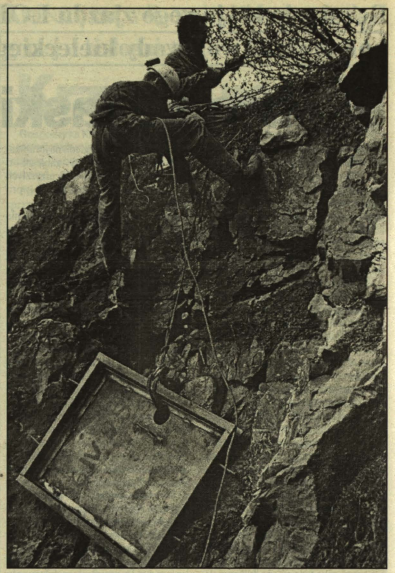

Zabezpieczanie jaskini Fot. E. Jachimkowska

2. Świat organiczny, kopalny i współczesny reprezentowany głównie przez faunę stale lub okresowo zamieszkującą w grotach, rzadziej florę występującą jedynie w pobliżu otworów (paprocie, mchy, porosty, glony) w zasięgu światła. Charakterystycznymi bywalcami jaskiń są niewątpliwie nietoperze. W niedalekiej przeszłości mieszkańcem podziemnych czeluści był także człowiek pierwotny.

Jaskinie w związku z tym są miejscem wielokierunkowych obserwacji i badań naukowych prowadzonych przez specjalistów z wielu dziedzin takich jak: geolodzy, archeolodzy, paleontolodzy, biolodzy natomiast speleolodzy, grotołazi odkrywają nowe systemy korytarzy. Groty posiadają walory poznawcze nie tylko dla naukowców, lecz także dla wrażliwych na piękno przyrody podziemnej turystów.

Opracował JACEK GUBAŁA

O zwiedzaniu i ochronie jaskiń – w następnym numerze „Zielonego Stopu".

Cietrzew

Jest to ptak mniej więcej wielkości kury. Kogut (samiec) ubarwiony czarno z granatowym połyskiem, na skrzydłach ma białe pasy. Charakterystyczną cechą samca są tzw. korale czyli czerwone nieopierzone narośla nad oczami oraz długi ogon w kształcie liry (taką też nosi nazwę w nomenklaturze łowieckiej).

Kura (samica) jest niepozorna rdzawo–brązowa, cętkowana, z krótszym ogonem; podobnie młode.

Cietrzew preferuje tereny lesiste, krzaczaste i podmokłe, zarośnięte brzeziną i olszyną. Nie lubi zwartych, jednowiekowych i jednogatunkowych lasów. Najchętniej przebywa na wypaleniskach, w zniszczonych, nieregularnie zarośniętych lasach, zaniedbanych łąkach i pastwiskach przeplatanych uprawami polnymi. Toki cietrzewia przypadają na okres od końca marca do połowy maja. Odbywają się grupowo na ziemi i na drzewach. Jako miejsce toków obiera sobie cietrzew polany, młodniki sosnowe, zręby.

Fot. archiwum

Rozpoczynają się one około godziny trzeciej w nocy, o wschodzie słońca następuje krótka przerwa, po czym trwają dalej do około godziny ósmej rano.

Kogut wtedy wydaje dwa rodzaje głosów: tzw. czuszykanie i bulgotanie. Tokując, napręża skrzydła opuszczając je do ziemi, rozpościera lirę i unosi ją prostopadle w górę, szyję wyciąga poziomo i w tej pozycji biega, podfrywa i podskakuje.

W 1977 r. szacowano polską populację na 40 tys. Liczniejsze miejsca występowania cietrzewia to Lubelszczyzna, Białostocczyzna, Jura Krakowsko–Częstochowska, Kielecczyzna.

Jaki to ptak?

Ptak nieco większy od wróbla. Samiec ma głowę czarną, grzbiet popielaty, spodnią stronę ciała czerwoną z białym kuprem. Samica ma brzuch szarobrązowy. Odżywia się głównie nasionami różnych drzew. Najliczniej spotykany w parkach i ogrodach podczas zimy, kiedy do Polski gromadnie zlatują osobniki gnieżdżące się na dalekiej północy.

W powyższym opisie ukryte są informacje, pozwalające rozpoznać jeden gatunek ptaka występującego na terenie Polski. Oficjalną polską nazwę tego gatunku prosimy zapisać na karcie pocztowej i w terminie 7 dni kartę przesłać pod adresem redakcji (z dopiskiem „Jaki to ptak?"). Wśród poprawnych odpowiedzi rozlosujemy pięć kaset magnetofonowych z nagraniem oryginalnego śpiewu polskich ptaków. Nazwiska osób nagrodzonych podamy w następnym numerze „Zielonego Stopu".

W poprzednim konkursie (hasło do odgadnięcia: „zimorodek") nagrody (kasety magnetofonowe) otrzymali: **Jerzy Pietrzyk** (26-600 Radom, ul. Mieszka I 9/1), **Jadwiga Kabała** (27-400 Ostrowiec, os. Rosochy 105/15), **Bartek Szlufik** (26-004 Huta Szklana 26 a), **Andrzej Szabla** (25-541 Kielce, ul. Warszawska 159/73) i **Krzysztof Rudnicki** (28-362 Nagłowice 31 a).

Przepraszamy, ale dopiero w tym miesiącu nadrobimy opóźnienia w wysłaniu nagród.

Cudowne ptaki

Pisklę z kielichem

Pisklęciem jest ptak w etapie życia od wyklucia się z jajka do samodzielnego lotu. Według naszych, ludzkich, wyobrażeń ptak przychodzi na świat (rodzi się) w momencie opuszczenia skorupy jajka.

W przebiciu skorupy pomaga pisklęciu gwoździk (zwany też guzem rogowym i zębem jajowym). Jest to niewielka, przypominająca kolec róży, narośl na przednim końcu górnej części dzioba, odpadająca wkrótce po spełnieniu swej funkcji. Za pomocą gwoździka pisklę wykluwa w skorupie maleńki otwór, od którego rozpoczyna się pękanie skorupy. Ptaki dorosłe, wysiadujące, w ogóle nie pomagają swym pisklętom w opuszczeniu jajka.

Wszystkie gatunki ptaków dzielone są na grupy w zależności od tego, w jakim stadium przystosowania do życia są ich pisklęta po wykluciu. Wyróżnia się dwie grupy główne: **gniazdowniki** i **zagniazdowniki**.

Gniazdowniki to gatunki, których pisklęta po wykluciu przez dłuższy czas pozostają w gnieździe i są w nim przez swych rodziców (z wyjątkiem, oczywiście, kukułki) karmione. Na przykład wszystkie wróblowate (czyli sroki, sikory, słowiki, skowronki, jaskółki, wróble itp.) oraz dzięcioły rodzą się ślepe, nagie albo okryte puchem, muszą być przez dorosłe ptaki ogrzewane i żebrzą, czyli otwierają dzioby, by otrzymać pokarm. Nazywa się je gniazdownikami właściwymi. Natomiast pisklęta sów, bocianów, czapli i ptaków drapieżnych są bardziej rozwinięte; okryte gęstym puchem, widzą (z wyjątkiem sów), nie żebrzą i same pobierają pokarm wyłożony przez rodziców na dno gniazda lub podstawiony pod dziób. Nazywa się je gniazdownikami niewłaściwymi lub półgniazdownikami.

Zagniazdownikami właściwymi są bażant, łabędź, kuropatwa, a także znane z podwórek kura, gęś, kaczka, indyk, perliczka. Ich pisklęta tuż po wykluciu „uciekają" z gniazda i są wodzone przez rodziców. Mewy i rybitwy (zagniazdowniki niewłaściwe) potrafią chodzić, lecz przez jakiś czas pozostają w gnieździe lub w jego granicach, gdzie są, nie żebrząc, karmione przez rodziców.

Ewenementem w gromadzie ptaków są nogale (rodzina z rzędu kuraków; 12 gatunków zamieszkujących Australię i Nową Gwineę). Nie wysiadują jaj. Do ogrzewania wykorzystują ciepło słoneczne lub wydzielane w procesie fermentacji gnijących części roślinnych. Pisklęta rodzą się w „inkubatorach" – kopcach usypanych przez dorosłe ptaki z ziemi lub części roślin. Pisklęta po wygrzebaniu się na powierzchnię w ogóle nie korzystają z pomocy rodziców; są zdolne same znajdować pokarm i mają lotki rozwinięte w stopniu umożliwiającym podlatywanie.

Z pisklętami związana jest pewna ciekawostka, o której warto wiedzieć, bo skrywa ona jedną z tysięcy tajemnic życia zwierząt. Wszystkie pisklęta żebrzące (gniazdowniki właściwe) mają barwne, jaskrawe wnętrza dziobów, które przypominają wnętrza kwiatowych kielichów. Według nas, ludzi, jest to niezwykły walor estetyczny. Dorosłe ptaki nie są wobec niego obojętne. Dla nich jest on bodźcem skłaniającym je do karmienia i rekompensującym wysiłek. Wraz z wiekiem barwa wnętrza dzioba zmienia się. U samodzielnych nie żebrzących ptaków jest szara lub czarna.

Najładniejszy „kielich" (pomarańczowy z czarnym „pręcikiem" w środku) ma piskle kukułki. Dzięki temu nie powinien nas dziwić fakt, że przybrani rodzice, wielokrotnie mniejsi od niego, tak chętnie je karmią. Zarejestrowano nawet przypadki, w których dorosłe ptaki, nie będąc przybranymi rodzicami, kiedy spotykały żebrzące kukułczę, przestawały karmić własne pisklęta i rozpoczynały dokarmianie kukułki.

Pisklęta wielu gatunków odróżniają się od swych rodziców barwą upierzenia. Młody wróbel na przykład przypomina samicę, dopiero po pierwszym pierzeniu (we wrześniu) możemy „na oko" rozpoznać samca po charakterystycznym czarnym „krawacie" na piersi. Piskle szpaka jest szarobrązowe, dorosły szpak – czarny. Młode łabędzie i mewy aż do czasu pierwszej wymiany piór w drugim roku życia wyróżniają się beżowymi pisklęcymi barwami ochronnymi.

JANUSZ WRÓBLEWSKI

http://sbc.wbp.kielce.pl

Lek. stom. HALINA POZNAŃSKA
specjalista parodontolog
Leczenie zachowawcze i chirurgiczne chorób przyzębia i błony śluzowej jamy ustnej.
Kielce, ul. Dąbrowska 1 m 18, tel. 27–105. 85/hk

MEBLE CZESKIE MEBLE INCOP
KIELCE, ul. LEGNICKA 28,
tel. 417–55 362/HK

DH „SZUMEN"
STOISKO PAPIERNICZE
proponuje
❑ pełny asortyment szkolny po niskich cenach
❑ długopisy i pióra firmy PARKER i WATERMAN
Kielce, ul. Jagiellońska 25 705/gd

NAJNIŻSZE OPROCENTOWANIE 1,35 proc. mies.
DO WYBORU OFERTY 4 BANKÓW
NA SPRZĘT RTV i AGD,
OVERLOCKI, MASZYNY DO SZYCIA
NAJTAŃSZE TELEWIZORY „TELESTAR"
RATY – SKLEP „HIPOLIT"
TEL. 425–51; KIELCE, HIPOTECZNA 2 310/hk

547/hk
KRZESŁA
fotele obrotowe i konferencyjne
KOMPLEKSOWE WYPOSAŻENIE WNĘTRZ
meble biurowe
żaluzje pionowe
sufity podwieszane.
NISKIE CENY,
KRÓTKIE TERMINY REALIZACJI,
TRANSPORT, MONTAŻ.
Przedsiębiorstwo Wielobranżowe
FAMAR *System* Sp. z o.o.
25–734 Kielce, ul. Jagiellońska 70, tel. (0–41) 574–11, w. 330, fax (0–41) 574–11, w. 331.

MEBLE – JAWEX s.c.
JAWEX – WYŁĄCZNY PRZEDSTAWICIEL LUBUSKICH FABRYK MEBLI
(80 proc. prod. – eksport)
POLECA
* funkcjonalne komplety wypoczynkowe w atrakcyjnej kolorystyce i różnych zestawieniach
* nowoczesne i stylowe zestawy pokojowe
* komplety młodzieżowe i dziecięce.
KORZYSTNA SPRZEDAŻ RATALNA do 24 rat.
JAWEX ZAPRASZA DO SKLEPÓW:
KIELCE, os. Świętokrzyskie, ul. Manifestu Lipcowego 67,
ul. Manifestu Lipcowego 71 (koło Klubu „Sabat"), tel. 32–23–28
MEBLE – JAWEX 538/ag

PTUH **DASPOL** sp. z o.o.
Zakład Pracy Chronionej
25–435 Kielce, ul. Kusocińskiego 50
Producent Tektury i Opakowań
oferuje w ciągłej sprzedaży:
❑ *tekturę falistą szarą i bieloną*
❑ *opakowania z tektury litej i falistej*
❑ *nadruki w dwóch kolorach*
Udzielamy ulgi z tytułu wpłat na rzecz PFRON
Zapraszamy do współpracy.
tel. (041) 61–53–49 tel./fax (041) 61–21–75 697/gd

OGŁOSZENIA DROBNE

USŁUGI

VIDEOFOTO. Kielce, 22–924. 572/ag

PRZEPROWADZKI. 31–38–29. 10771/g

TRANSPORT „mercedes" 1,5 t. Tel. 32–54–23. 11735/g

TRANSPORT „mercedes" 1,5 tony, 61–67–72. 11774/g

ZALUZJE, verticale. Naprawy, 31–45–56. 11679/g

TRANSPORT „mercedes" 1,8 t. Kielce, 68–95–61, 61–38–24. 11786/g

CYKLINOWANIE, układanie parkietu. 31–11–58. 12476/g

JAPOŃSKIE tapety natryskowe „WOLANA", (0–41) 31–44–66. 12542/g

OCIEPLANIE system „ATLAS", remonty, rachunki, tel. grzeczn. 61–58–56 po 16. 12369/g

MALOWANIE natryskowe. 28–084, 28–105. 12284/g

ZALUZJE. Kielce, 571–79. 11982/g

UKŁADANIE parkietów, glazury, marmury, schody. 31–23–05. 12661/g

UKŁADANIE parkietu, cyklinowanie. 31–76–78. 12015/g

MALOWANIE wnętrz, elewacji. 563–01. 12578/g

NAPRAWA pralek, lodówek. Barwinek 4, tel. 61–86–54 (10 – 17). 12659/g

PRZEZWAJANIE pomp głębinowych. Wola Kopcowa 45. 12622/g

INSTALACJE elektryczne – przyłącza. 11–19–52. 12530/g

ZAKŁAD naprawy lodówek, zamrażarek. Kielce, Warszawska 6, 68–02–38. 12273/g

USŁUGI hydrauliczne. 459–55.12681/g

NAPRAWA pieczyków gazowych. Kielce, 61–26–87. 11966/g

OCIEPLANIE domów wtryskowe. Kielce, 117–171. 12046/g

WIDEOFILMOWANIE. 61–32–39. 11366/G

CZYSZCZENIE dywanów. 31–75–64. 11511/g

ALARMY. Kielce, 68–42–42. 115635/g

DOMOFONY. Kielce, 68–42–42. 11534/g

„BEST" dodatkowe drzwi. 61–17–86. 12173/g

LAWETA. 31–94–43. 11877/g

CZYSZCZENIE dywanów, tapicerki samochodowej. 31–14–60. 12304/g

USŁUGI dźwigowe. Kielce, 66–44–45. 11956/g

TRANSPORT izoterma 5 ton, VAT. Tel. 32–37–11. 12199/g

KRATY składane, konstrukcje stalowe. 61–35–60. 11704/g

NAPRAWA pralek. 441–41. 12324/g

HADES – dodatkowe drzwi również stalowe. Kielce, 31–29–83. 12700/g

UKŁADANIE kostki brukowej. Roboty budowlane. Kielce, 66–17–92. 680/gd

ZALUZJE, karnisze, roletki materiałowe, rolokasety, markizy, kraty. 31–29–38. 491/hk

ROLOKASETY, żaluzje pionowe. Chęcińska 18, 68–41–33, 68–74–76. 490/hk

TRANSPORT „mercedese" 1,8 t. 66–20–65, 66–20–08. 45/g

ALARMY, domy, biura. Kielce, 434–79. 48/g

NAPRAWA telewizorów, magnetowidów. Zakład Kaczmarka 16, 61–84–24, Sowiński dom: 61–46–59. 528/hk

ZAKŁAD Elektromechaniczny Kielce, ul. 1 Maja 73, tel. 538–31 oferuje: przezwajanie silników, bramy garażowe i ogrodzeniowe, przęsła, garaże, naprawę wag, zniczce w szkle, znicze w plastyku, wypraski. 307/hk

PRZYJMĘ prace na wtryskarki. Możliwość wykonania form wtryskowych we własnym zakresie. Usługi na elektrodrążarce. Kielce, tel. 61–86–34. 12680/g

MALOWANIE, tapetowanie, glazura, boazeria. 535–52, 31–38–88. 12720/g

WYPOŻYCZALNIA samochodów. Kielce, 26–888. 12428/g

ALARMY stacjonarne, kraty rolowane, szlabany, bramy, zapory parkingowe. Kielce, „Cebox", Polna 7, 461–38. 656/gd

NAPRAWA telewizorów. Zestawy satelitarne. Inż. Cechowski. 504–45. 12408/g

„SALIMA" Nagrobki, parapety, schody. Kielce, 61–99–13, 564–29. 12122/g

UKŁADANIE kostki brukowej. Siding docieplanie. Remonty. Kielce, 66–40–30. 12658/g

ZALUZJE poziome, pionowe. 68–40–15. 12630/g

PRACOWNIA szycia firan, zasłon, sypialni, mierzenie, upinanie, karnisze. Kielce, 68–18–66. 11522/g

GLAZURA, malowanie, tapetowanie, prace wykończeniowe, VAT. Kielce, 31–52–24. 12514/g

ZLECĘ pokrycie konstrukcji metalowej blachą. Kielce, tel. 68–00–71 od 7 do 16. 12723/g

PRZYŁĄCZA – instalacje: gazowe, wod.– kan. Nowoczesne systemy grzewcze. Kielce, 49–236. 12396/g

PRZESUWANE drzwi do mieszkań (nie harmonijkowe) trwałe, estetyczne, łatwe w montażu. Zamówienia: Kielce, ul. Wesoła 47, pok. 18 (w budynku Miastoprojektu), tel. 61–00–48 w. 156 w godz. 10 – 15.12693/g

PRACA

PRACA dla absolwentów od zaraz. Praca na stałe. Kielce, 68–33–98. 620/ag

PRACA dla wykwalifikowanych, niewykwalifikowanych; na stałe i sezonowo. Zgłoszenia Kielce, 322–484. 12633/g

PRACOWNIKA(CE) do sklepu monopolowo–spożywczego przyjmiemy – również rencistę, emeryta. Oferty (dane osobowe, dotychczasowe zatrudnienie) nr 550/hk „SL". 550/hk

PRZEWOŹNIKÓW z samochodami samowyładowczymi o dużej ładowności zatrudni PUH „Romano" Chęciny, 15–21–23. 12587/g

ZAKŁAD krawiecki zatrudni krawcowe z praktyką do szycia na stębnówkach i dziurkarce. Kielce, Maników 150, 673–793 619/g

PRZYJMIEMY technika do pracy w serwisie audio–video PANASONIC, Kielce tel. 447–19. 531/hk

FIRMA Handlowa zatrudni księgową ze znajomością pracy na komputerze. Oferty „SL" nr 712. 712/gd

MURARZY i pomoc przyjmę. Kielce, 48–479. 12668/g

FIRMA przyjmie do pracy mężczyznę przy produkcji oraz do pracy w magazynie (mile widziane prawo jazdy kat II). Oferty 12649 „SL" Kielce. 12649/g

PRACA w Norwegii na platformach wiertniczych, zarobki 410–680 DM dziennie. Informacje: Agencja Reklamowa, 41–400 Mysłowice 1, box 49. Prosimy załączyć znaczki za 1.80 zł. 119/k

POSZUKUJEMY młodej pracownicy do sklepu spożywczego. 61–26–22 w godz. od 17 do 19. 538/hk

STOLARKA OKIENNA

OKNA, DRZWI, PCV – System „Panorama", „Poltrocal", „DROKPLAST" Kielce, Ściegiennego 256, 61–49–78. 672/gd

BIZNES

TKANINY: importowane z najlepszych fabryk Korei, Tajwanu, Infonezji. Dodatki krawieckie, pasmanteria, sztuczne kwiaty, kwietniki. Hurtownia „STADION" Kielce, al. Na Stadion 5, tel./fax 61–53–24. 549/ag

ZAKŁAD krawiecki zleci przeszycie kurtek i płaszczy. Kielce, Maników 150, 673–793. 541/ag

REKLAMA

– TABLICE, szyldy
– Kasetony podświetlane
– Wycinanie napisów samoprzylepnych
– Fotografia
GREY Kielce, Piotrkowska 37, tel. 461–05. 50

PRODUCENT oferuje:
● kołki rozporowe 45 rodzajów z wkrętami, hakami i na klucz
● zatrzaski magnesowe do mebli
● puszki podtynkowe ϕ 60
● podstawki pod doniczki
● doniczki plastikowe ogrodnicze ϕ 10, 12, 16, 18 z dnem kratkowym
● usługi na wtryskarkach do 5 kg
Zakład Przetwórstwa Tworzyw Sztucznych „PLASTOR"
25–137 KIELCE, ul. Kordeckiego 88
tel. (041) 61–87–65.
Zapraszamy w godz. 9 – 18. 529/ag

Letnia obniżka cen promont
Kielce, ul. Zagnańska 84 a
tel. (0–41) 685-673
tel./fax 484-21
488/ag

„OPOCZNO"
GLAZURA TERAKOTA
NAJWIĘKSZY WYBÓR 150 WZORÓW
VISPOL INTERNATIONAL LTD. HURT – DETAL ATLAS KLEJE FUGI
Kielce, Krakowska 284, tel. (0–41) 528–13 | Kielce, Żeromskiego 20/24b, tel. 61–51–09 | Busko–Zdrój, ul. Partyzantów 6 tel. (845) 23–74. 664/gd

658/GD
dorbud
PŁYTY GIPSOWO-KARTONOWE
systemów **Rigips**.
„MIĘDZY MOSTAMI" KIELCE, ul. 1 Maja 136,
centr. (0–41) 528–82, tel./fax (0–41) 68–33–91
poniedziałek – piątek godz. 8 – 17, sobota 8 – 13.
CEMENT
WAPNO
CEGŁA
PAPA
LEPIK
RYNNY PCV
PŁYTY PILŚNIOWE

◆CERAMIKA◆
HURTOWNIA 505/g
GLAZURY I TERAKOTY HISZPAŃSKIEJ
BEZPOŚREDNI IMPORTER
NAJTANIEJ W KIELCACH
Kielce, ul. Chęcińska 14a, tel./fax 68-74-83
◆NAJWYŻSZA JAKOŚĆ◆

KPBP BICK
HURTOWNIA KPBP–BICK S.A.
KIELCE, ul. Kolberga 11, tel. 507–28
Sprzedaż hurtowa i detaliczna
Drzwi drewniane fornirowane dębem, glazura, terakota, lepik, papa, styropian, cegła, stal żebrowana i kształtowa oraz inne materiały budowlane
501/hk

317/96
Nie ma cudów Jest leasing
Chcesz znać opinię o nas? - Zapytaj naszych Klientów.
WeMAn
Przedstawiciel
Śląskiego i Centralnego Towarzystwa Leasingowego
25-734 Kielce, ul. Jagiellońska 70
tel.: 041/68 38 20, fax: 041/68 38 43

Skład reklam: „Exbud 13" Biuro Reklam „Słowa Ludu", tel. 448–58, Kielce, ul. Targowa 18.
Redakcja nie odpowiada za treść zamieszczonych ogłoszeń.

http://sbc.wbp.kielce.pl

OGŁOSZENIA DROBNE

SPRZEDAŻ

SUKNIĘ ślubną. Kielce, 543–06. bo/ms

PSY obrończo-stróżujące owczarki kaukaskie, rodowodowe. Kielce, 689–687. b.o.

SIATKI ogrodzeniowe. Kielce, 22–924. 571/ag

SPRZEDAM suknię ślubną. Kielce, 31–63–82 po 16. 612/g

SPRZEDAM „oltcit" (89/91) Tel. 444–92. 12650/g

DZIAŁKĘ rekreacyjną 2600 m kw. lub 1300 m kw Suków–Podmarszyc, tel. 68–54–49. 12664/g

SPRZEDAM tanio pianino elektryczne. Tel. 32–55–19. 12646/g

SPRZEDAM działki budowlane. Jędrzejów, Sadowa 34. 425/j

COMMODORE C–64. Kielce, 543–06. bo/ms

JELCZA 316" – kryty 12t, 83 r. Kielce, 689–325. 12660/g

FUTRA – greckie tanio sprzedam. Tel. 61–21–64. 12687/g

„MALUCHA" 91. Kielce, 15–16–03. 12670/g

BOAZERIA, listwy wykończeniowe, kasetony, lakiery. Kielce, Czarnowska 14. 11162/g

SPRZEDAM „bmw–730" 1991 r., forda tranzita" 1990, „peugeota 405" 1992 r. po wypadku. Kielce, 31–32–25, 68–30–51. 12417/g

SUKNIĘ ślubną kanadyjską. Kielce, 68–75–47. 12471/g

CZĘŚCI UT–350D", „peugeota 205D". Kielce, 61–19–39.

WYPOCZYNEK skórzany – dębowy, nowy. Tel. 61–65–69. 12490/g

SPRZEDAM przyczepę towarową oraz betoniarkę 250 l. Tel. 61–79–10. 12562/g

BULLTERIERKĘ rod. wyjątkowo miłą, kochającą dzieci, okazyjnie. Kielce, ul. Mazurska 83. 12546/g

PIANINA nowe, używane, gwarancja, raty, strojenie. BAD MUSIC. Kielce, Mieszka I 31, 23–068. 12584/g

PIANINA używane, współczesne, stylowe „Piano & Styl". Ściegiennego 37, tel. 61–24–18. 11579/g

SIATKI ogrodzeniowe. 32–38–02. 12534/g

KAMIENIARSKIE maszyny (wiertnice, piły, silniki wyprzedaż. tel. (012) 55–08–58. 10911/k

„JELCZA 317 3W" ROK 1986, odbud. 1994. Chęciny, tel. 151–209. 12688/g

SPRZEDAM maszynę dziewiarską „Brother", tel. 493–50. 12651/g

SPRZEDAM fax panasonic z nowym numerem telefonu. Tel. 61–79–10. 12567/g

„POLONEZA" 1987. 68–98–05. 12536/g

SZEROKI asortyment grzejników żeliwnych, aluminiowych kołdrów o.o.linnych wyrobów. Hurtownia „LEBA" Staporków, 141–949. 95/a

SPRZEDAM grubościówkę trzechstronną. Piaski Królewieckie 25, gm. Smyków. 12647/g

SPRZEDAM zsyp 15 m kw. 530–15. 12721/g

SPRZEDAM zamrażarkę 600 l, wagę 500 kg, kocioł warzelny 100 l elektryczny, kajarkę warzyw elektryczną. Kielce, 32–42–50, 31–03–88. 12721/g

„FIATA 126" 1990, alarm, oznakowany, fotele kobułkowe, stan dobry 53.000 km. Kielce, 660–187. 12718/g

„FORDA tempo" 2,3" benzyna 91 klimatyzacja 19.500. Tel. 66–71–61. 12653/g

ROTTWEILERY. Kielce, 61–42–76. 12861/g

„BMW 316" 86 r. po wypadku. Tel. 66–79–70. 12740/g

SPRZEDAM „zastawę" w bardzo dobrym stanie. Tel. 61–79–10. 12563/g

STEMPLE świerkowe 10 mb 20 szt. Tel. 31–51–41. 12743/g

SPRZEDAM owczarka niemieckiego suczkę 8–tygodniową. Kielce, 68–34–79. 12728/g

TANIO! Masa zniczowa 671 zł/tona. Tel. (0–41) 23–586. 116000/g

„POLONEZA caro" 1992. Kielce, 32–36–91. 12736/g

SPRZEDAM „Jettę" 1991. Kielce, 66–47–36. 12713/g

SPRZEDAM tanio bloczki betonowe. Kielce, 32–30–08. 12724/g

ZAMRAŻARKĘ używaną 4–szuflady, niemiecką tanio sprzedam. 32–35–53. 12737/g

TANIO! Używaną maszynę do szycia łucznik" atrakcyjną suknię ślubną. Kielce, 61–09–06. 12768/g

ATEST – sprzedaż, naprawa wag. Kielce, tel. 573–24 Kolberga 4. 331/g

NAJTAŃSZE pustaki z transportem i rozładunkiem. Kielce, 68–64–02, po 20 lub 90) 335–345. BO

SPRZEDAM „forda transita" (1987) na bliznika „toyota corolla" (1987, stany t. dobre). Ostrowiec, tel. 62–67–98 po 17. 167/o

SWETRY
„PAOLA TURRINI – ITALY"
MĘSKIE/DAMSKIE
– 10 RODZAJÓW
JUŻ W SPRZEDAŻY HURTOWEJ
OD 15,50 zł/szt.
Również: pledki, dresy, kurtki...
JUPITER S Sp. z o.o.
Kielce, ul. Mielczarskiego 45.
TEL. (0–41) 66–40–93
(0–41) 540–06. 549/hk

WITAMY W NOWO OTWARTYM SKLEPIE „HONG KONG CITY"
– importer odzieży
w DH „Szumen", II p.
Kielce, ul. Jagiellońska 25

Wszystkie jesienne artykuły już w sprzedaży hurtowej i detalicznej

poniedziałek – piątek	11 – 19
sobota	9 – 15

549/hk2

SKŁAD FABRYCZNY Cementowni „Małogoszcz" HOSSA – 2 oferuje do sprzedaży: cement, wapno, bramy garażowe, elewacje zewnętrzne (siding), pokrycia dachowe, dyble do styropianu i okien, parapety, uszczelki samoprzylepne, pianki, silikony. Kielce, Żelazna 22, tel. 66–09–07. 342/hk

BUDOWNICTWO

INTERBUDEX" Kielce – Dystrybutor: „NIDY GIPS", płyty gipsowo–kartonowe, sufity podwieszane, gipsy, osprzęt i GULFIBERA: wełny szklane, folie dachowe, VELUX – okna dachowe, ponadto: blachy dachówkowe, stolarka i inne. Kielce, Ściegiennego 252 (tel. 61–50–65), Sienkiewicza 13 (tel. 68–07–60, 439–49). 478/hk

PARKIET, mozaika, kleje do parkietu, drewna, ocieplenie „ALEX". Nowiny, Przemysłowa 7, 593–76 (8 – 16). 671/GD

NAJWIĘKSZA kielecka hurtownia płytek ceramicznych, elewacyjnych. Cedro–Mazur, 7 (Cedzyna, obok cmentarza). 68–01–65. 588/ag

GLAZURA – terakota – wyposażenie łazienek – kasetony – TANIO! Kielce, ul. Jana Pawła II 12, tel. 68–73–08. 12078/g

OCIEPLAJĄCO–wyciszające płytki dekoracyjne, sufitowo–ścienne. Najtaniej u producenta. Kielce, 66–09–31. 29/g

„MABUD" – przedstawiciel Cementowni „Małogoszcz" oferuje cement 350 i 450 oraz siporeks, cegłę białą, paloną i inne materiały budowlane. Ceny konkurencyjne. Kielce, Zagnańska 72, tel. 484–19, fax 493–92, Skrzetlewska 4, tel. 68–44–40. 331/hk

OKNA, drzwi, materiały budowlane. „MABUD" Jędrzejów, ul. Dojazd 1, tel. 613–52. 332/hk

BOAZERIA – hurt. Parkiety, mozaiki, schody. Kielce, 68–41–42. 11163/g

TARTAK tarcica, konstrukcje dachowe, deski podłogowe. Kielce, ul. Łódzka – Hubalczyków. 11164/g

DACHÓWKA bitumiczna ISOLA. Duży wybór. Ceny importera. Kielce, 68–75–71. 696/gd

ROTTWEILERY. Kielce, 61–42–76. 12861/g

„NIXEL" – produkcja, handel: suprema, styrosuprema, styropian, uchwyty, plastikowe, siatki podynkowe, metalowe, plastikowe, „LATEX" ościeżnice (041) 66–44–30, Krakowska 257. 581/ag

NOWOCZESNE, ekologiczne materiały do izolacji przeciwwodnej i przeciwwilgociowej. Kielce, 31–23–17. 11843/g

„IZOBUD" – oryginalne szwedzkie blachy dachowe i systemy rynnowe powłokaną „PORA" wełna mineralna „ROCK WOOL" folie dachowe i fundamentowe „DORKEN". Kielce, Hauke–Bosaka 2, tel. 61–20–93. 11789/g

OKAZJA! Stal żebrowa fi 6 – 32. Cena od 825 zł z VAT. 10 km transport gratis. Nowiny, 66–72–90. 12372/g

TYNKI gipsowe, mokre wewnętrzne. Pińczów, (0495) 717–07, wieczorem 92/pw

DREWNO budowlane, więźby dachowe, deski podłogowe, łaty gwoździe. Skład Drewna. Okrzei 40. 11407/g

SPRZEDAM 4 szt. MPR – 650 rusztowanie elektryczne w dobrym stanie technicznym. Radom, tel. 488–86 g. 7 – 15.275/mb

PUSTAKI max. cegła K–II, cegła pełna, stropy ceramiczne i inne wyroby. Kielce, 66–77–55, 8 – 18. 709/gd

„JUMA" oferuje sufity podwieszane – owa, pustaki styropianowe – ISOHOME KIELCE, 68–00–27, ul. Sienkiewicza 25/16. 11279/g

PŁYTKI ceramiczne, ścienne, podłogowe, trudno ścieralne. Surma – oficjalny dealer firm: „CÉRAMICA", „NORDUD", „CERAMIKA", „PARADYŻ". Konkurencyjne ceny detaliczne i hurtowe. Kielce, Chorzowska 22, tel. 59–344. 576/ag

FARBY, lakiery, rozpuszczalniki, pianki – ceny hurtowe, PHChemifal Niewachlów–Kostomłoty 269 (przy trasie na Łódź) tel. 68–47–91 lub 090–33–54–19. 517/hk

DACHÓWKA bitumiczna Tegola Canadese TEGOLA
TEFOND – membrana izolacyjna na tarasy, fundamenty, posadzki na gruncie (HDPE). Kielce, Okrzei 59 (041) 428–12, w. 33. 695/gd

FIRMA Drewno – Budowlane poleca: więźby dachowe – krokwie, belki – tarcica, bale stolarskie, deski podłogowe. Wykonawstwo konstrukcji drewnianych, stolarstwo. Radom, (090) 255–903. 59/wg

SZKOŁY

ALFA s.c.
ogłasza zapisy do:
Liceów Ogólnokształcących dla Dorosłych
Ośrodka Kształcenia Wielozawodowego ALFA
– nabór do wszystkich klas LO
– cykl 4–letni (dla osób po SP)
– cykl 3–letni (dla osób po ZSZ)
– system wieczorowy lub zaoczny
Nadzór nad szkołami sprawuje Kuratorium Oświaty w Kielcach.
Obowiązuje program nauczania opracowany przez MEN
Informacje: zapisy w sekretariatach szkół:
* Kielce, ul. Targowa 18, p. 610, tel. 32–14–38
* Jędrzejów, ul. Piłsudskiego 4, tel. 633–54
* Włoszczowa, ul. Wiśniowa 15, tel. 425–87
* Skarżysko–Kamienna, ul. 1 Maja 103, pok. 23, tel. k 512–599
* Busko–Zdrój, ul. Kościuszki 60, pok. 207, tel. 42–12
* Ostrowiec Św., ul. Żeromskiego 5, tel. 62–78–62

ALFA s.c.
ogłasza III nabór
do Dwuletniej Pomaturalnej Szkoły Detektywów i Pracowników Ochrony w Kielcach. Nauka w systemie dziennym lub zaocznym.
Informacje i zapisy: Kielce, ul. Targowa 18, p. 610, tel. 32–14–38. 901/g

CENTRUM Kształcenia, Dokształcania i Doskonalenia Dorosłych w Kielcach
ogłasza zapisy do:
1) średniej Szkoły Zawodowej dla Dorosłych w systemie wieczorowym i zaocznym na podstawie 2,5–2 kierunki:
– technik usług fryzjerskich – okres nauki 2,5 roku
– technik piekarz – okres nauki 2,5 roku
– technik ciastkarz – okres nauki 2,5 roku
– technik krawiec – okres nauki 3 lata
– technik handlowiec okres nauki 3 lata
– technik mechanik samochodowy okres nauki 3 lata.
2) Średniej Szkoły Zawodowej 3–letniej na podbudowie szkoły podstawowej kierunki:
– administracyjno–biurowy
– społeczno–prawny
– ekonomika i organizacja spraw socjalnych
3) Policealnej Szkoły Zawodowej 2–letniej kierunki:
– obsługa turystyczna
– hotelarstwo
– administracyjno–biurowy
– ekonomika przedsiębiorstw.
Nadzór nad Centrum sprawuje Kuratorium Oświaty w Kielcach. Zajęcia odbywać się będą w Kielcach i Skarżysku. Szczegółowe informacje udzielane są w Kielcach codziennie pod nr tel. 66–26–27. 12675/g

NAUKA

KURSY księgowości komputerowej „Computex" Kielce. 563/a

POLICEALNA SZKOŁA TECHNICZNA ogłasza nabór na specjalność: obsługa ruchu turystycznego, finanse i rachunkowość, naprawa i eksploatacja pojazdów samochodowych. Kielce, Romualda 68–17–43. 691/gd 2

I PRYWATNE LICEUM OGÓLNOKSZTAŁCĄCE dla Dorosłych ogłasza nabór. Kielce, Romualda 3, 68–17–43. 691/gd

I PRYWATNA SZKOŁA TECHNICZNA dla Dorosłych ogłasza nabór na specjalności: naprawa i eksploatacja pojazdów samochodowych, fryzjerstwo. Kielce, Romualda 3, 68–17–43. 691/gd/1

KURSY komputerowe „Computex". Kielce, 432–02. 566/a

ANGIELSKI, niemiecki, włoski. NOVUM, tel. 68–30–55, 68–40–55. 552/hk

ANGIELSKI – filolog. 31–87–97. 12702/g

INTENSYWNY kurs komputerowy z elementami Windows. Tel. 31–48–98.12545/g

TOWARZYSTWO Wiedzy Powszechnej przyjmuje zapisy do Policealnego Studium Ekonomicznego. Informacji udziela sekretariat CKV w Radomiu, ul. Śniadeckich 5, tel. 414–52. 301/mb

PRYWATNE Medyczne Studium Zawodowe Kraków, ul. Siższewskiego 25 (012) 21–91–49 przyjmuje zapisy na:
I i II rok farmacji i fizjoterapii oraz
I rok techniki medycznej. 1097/k

SZKLARSTWO

SZYBY TERMOIZOLACYJNE, okienne, ornamentowe, bezpieczne, przeciwwybiciowe,
FOLIE DEKORACYJNE, bezpieczeństwa
LUSTRA, oprawa obrazów, luster, szlifowanie szkła,
wszelkie usługi szklarskie.
Kielce, Na Stoku, Pawilon 118b, 32–56–37. turystyczna 1, 31–54–79. Pieskoszowska 39, 50–029. 663/gd

I Prywatny Zespół Szkół Ogólnokształcących
w Kielcach, ul. Romualda 3
ogłasza nabór do:
– Szkoły Podstawowej i klasy „0"
– Liceum Ogólnokształcącego.
Informacji udziela
PRO „PRO–FIL", tel. 68–17–43.
690/gd 2

TANIO! CUKIER
PW „Alma".
Kielce, ul. Rolna 6
tel. 489–46, 440–03, wewn. 112.
665/GD

Najtańszy leasing w Polsce
675/GD
AKROS SA, tel. 32–23–56
Kielce, Tatrzańska 56

HURTOWNIA FARB „PROMESA"
KIELCE, ul. SKRAJNA 1, tel. 68–36–04, fax 68–36–05
dojazd od ul. Długiej, teren „Spedpolu"
CENY FABRYCZNE
669/GD

TOPPING
PANELE BOAZERYJNE
Elewacje PCV – zewnętrzne
Kielce, Dyminy, ul. P. Ściegiennego 270A, tel. 68–70–27, godz. pn.–pt. 8–16, sob. 8–13. 570/ag

WITAJ SZKOŁO!!!
- ***art. szkolne*** *– pełna gama*
(Przedstawicielstwo Poznańskich Zakł. Papierniczych)
- ***art. biurowe*** *(Przedstawicielstwo Spółdz. Inw. „Warta")*
- ***art. higieniczne*** *(wata, podpaski, tampony)*
- ***zabawki*** *– duży wybór*

Zapraszamy odbiorców hurtowych w godz. 7.30 – 20, soboty 8 – 14.
Hurtownia „PASTEL" Kielce, ul. Rolna 8, tel. 465–84 678/gd

TANIO!
OLEJE TŁUSZCZE
Kruszwica, Raisio
Van den Bergh Olsen
PW „Alma", Kielce, ul. Rolna 6
tel. 489–46, 440–03, wewn. 112.
666/GD

PPHU „Stalbud"
w Kielcach,
ul. Starowiejska 1, tel. 565–38
oferuje w ciągłej sprzedaży hurtowej i detalicznej po najniższych cenach wyroby hutnicze:
– pręty żebrowane
– płaskownik
– kształtowniki gorącowalcowane (kątowniki)
– rury czarne i ocynkowane
– blachę ocynkowaną płaską i trapezową
– blachę powlekaną płaską i trapezowaną.
Blachy płaskie i trapezowe powlekane na gorąco produkcji krajowej.
Szybka obsługa.
Zapraszamy. 349/hk
Wjazd: ul. Piekoszowska 85 w lewo.

HORMANN
Bramy garażowe i przemysłowe
BRAMY – uchylne garażowe
– przesuwane wjazdowe
– segmentowe garażowe
– rolowane przemysłowe
– segmentowe przemysłowe
NAPĘDY DO BRAM
SZLABANY
MARKIZY
DRZWI – przeciwpożarowe
– uniwersalne stalowe
– przeciwwłamaniowe
673/gd
Montaż, serwis, wszelkie informacje w firmie:
PHU Darmar S.C.
Kielce, ul. Dyminska 18, tel./fax 610–463
Dystrybucja: Radom
ZUP „UMIT" ul. Kamienna 14, tel 31–26

SPRZEDAŻ I WYMIANA OGUMIENIA
Punkt serwisowy DOCOR
PODOPAYA KIELCE
ul. 1 Maja 191, tel. 66–39–00 w. 298
codziennie w godz. od 8 do 16.
Tanio – szybko – sprawnie – fachowo.
503/ag

MATERIAŁY BUDOWLANE
CEGŁA, CEMENT, WAPNO
PAPA, LEPIK
TANIO
DEALER: STYROPOL BISKUPIEC – STYROPIAN
ROCKWOOL – WEŁNA MINERALNA.
Kielce, ul. Prosta 38, tel. 326–362. 604/ag

557/ag
Okręgowe Przedsiębiorstwo Obrotu Zwierzętami Hodowlanymi w Kielcach
posiada do wydzierżawienia pomieszczenia biurowe o łącznej powierzchni 250 m kw.,
w budynku przy ul. Domaszowskiej 106
w rejonie giełd rolnych.
Wiadomość pod nr. tel. 420–01 do 05.

GALA KONSTRUKCJA I ALUDOZATORSTWO
GLAZURA KRÓLEWSKA
KIELCE, 1 Maja 72,
tel. (041) 68–37–17
- Al. Górników Staszicowskich 18
(Białogon), tel./fax (041) 515–24
RABAT DO 20%
Przy zakupach powyżej 500 zł – bezpłatny transport na terenie Kielc
537/a

TANIO CUKIER
paczkowany, workowany
herbaty, kawy, mąki, kasze,
torebki papierowe,
syropy, galaretki, budynie i inne
RAFPOL
Kielce, Okrzei 54,
Skrzetlewska 4, tel. 539–63
oraz Zagnańska 84,
tel. 31–11–41 wewn. 170 569/ag

Skład reklam: „Exbud 13" Biuro Reklam „Słowa Ludu", tel. 448–58, Kielce, ul. Targowa 18. Redakcja nie odpowiada za treść zamieszczonych ogłoszeń.

http://sbc.wbp.kielce.pl

OGŁOSZENIA DROBNE

LOKALE

KIELECKA GIEŁDA NIERUCHOMOŚCI – domy, działki, mieszkania. Kielce, Słowackiego 12, 463-63, Sienkiewicza 68, 429-73. 577/ag

KUPNO – sprzedaż, wynajem, zamiany mieszkań, domów, działek. „Medium–Serwis", NOT – parter, 68–07–74. 576/ag

AGENCJA „BROKER" – kupno, sprzedaż, wynajem. Kielce, Paderewskiego 14, 68–35–56. 558/hk

ŚWIĘTOKRZYSKA Giełda Nieruchomości wynajem, kupno, sprzedaż, zamiany. Kielce, Sienkiewicza 67, 66–05–93, 66–13–61. 578/s

NIERUCHOMOŚCI „Węglowska", Wesoła 51, 68–75–88. 1180/g

KRAKÓW – pośrednictwo, mgr Piotr Drążkiewicz. Kupno, sprzedaż, wynajem. Tel. 11–08–22, 12–03–05, Olszańska 16. Zapraszamy. 616/r

LOKALE biurowe w centrum. Kielce, tel. 484–70. 12535/g

KUPIĘ M–2. Kielce, 68–82–90. 12488/g

SPRZEDAM M–3, 52 m, IV p. Seminaryjska „Interlocum", 453–62. 599/s

POSZUKUJĘ lokalu handlowego w centrum Kielc. Tel. 493–51. 12612/g

POSZUKUJĘ pomieszczenia do produkcji zniczy. Kielce, 68–83–44. 12648/g

STANCJA – Pomorska 8. Tel. 445–67. 12679/g

POSZUKUJĘ pomieszczeń mieszkalnych w domku wolno stojącym lub zabudowie szeregowej oraz mieszkania o powierzchni około 100 m kw., minimum dzierżawy 3 lata, oraz pomieszczeń na cele działalności produkcyjną (rękodzielnictwo) od 60 do 100 m kw. Pośrednictwo wykluczone. Zgłoszenia telefoniczne: Kielce, 66–39–30 (10 – 20). 564/ag

KIOSK z lokalizacją sprzedam. Tel. 161–276. 12757/g

DO WYNAJĘCIA lokal usługowo–handlowy. Tel. 517–86. 12758/g

SPRZEDAM 2 pokoje–gabinety, biuro. Sienkiewicza (p.) 66–34–58. 12642/g

LOKAL – Pawilon sprzedam, wydzierżawię. tel. 28–660. 12370/g

SPRZEDAM mieszkanie M–4, garaż, telefon. Kielce, 550–45. 12730/g

DO WYNAJĘCIA lokale użytkowe. Kielce, Sienkiewicza, tel. 68–12–86. 12623/g

KUPIĘ pokój z kuchnią. Kielce, 564–29. 12725/g

SPRZEDAM mieszkanie M–4. Kielce, 68–36–12. 12628/g

M–2, M–3, M–4 kupię. KGN 463–63. 616/ag

ZAMIENIĘ mieszkanie kwaterunkowe dwupokojowe na dwa jednoizkojowe. Busko, tel. 60–88. 185/b

STUDENTKA poszukuje pokoju. Kielce, 68–17–48. 12640/g

3–POKOJOWE 47 m kw. komfort II piętro. Lecha sprzeda „KONTRAKT" 68–33–22, 66–33–45. 592/s

PILNIE kupię M–3, M–4 „Słoneczne Wzgórze". „KONTRAKT" 68–33–22, 66–33–45. 591/S

M–3, Śródmieście, Barwinek, M–4 Barwinek, Czarnów, M–4 Barwinek, Czarnów, Uroczysko, sprzeda KGN. 463–63. 618/ag

DO WYNAJĘCIA pomieszczenia na handel lub biuro 88 m kw. Kielce, Paderewskiego 14 i pomieszczenia na działalność usługową lub małą hurtownię, ul. Kościuszki 16, tel. 539–21 (7 – 15). 12626/g

SPRZEDAM dwa mieszkania – ścisłe centrum 33 m (pokój i kuchnia – duże, glazura, parkiet, telefon, kablówka, II piętro). Na Stoku (3 pokoje, kuchnia, blok 4–piętrowy, parkiet, boazeria, glazura, telefon, kablówka, domofon III piętro obok centrum handlowe i przystanek MPK). Tylko powyższe oferty: Kielce, 32–56–65 (cały dzień) lub 66–00–91 (po 22). bo

KUPNO

KUPIĘ szlifierkę walcową używaną. Tel. (02) 621–84–69. 97/nk

KUPIĘ zagęszczarkę do gruntu może być z odzysku. Kielce, 68–60–05, 68–60–06. 593/ag

MAKULATURĘ większe ilości po atrakcyjnej cenie. Kielce, tel. 523–69, 68–44–39. 586/ag

NIERUCHOMOŚCI

SPRZEDAM działkę przemysłową 6 km od Kielc. Tel. 61–17–73. 12727/g

INWESTOR – kupno, sprzedaż, wynajem, wycena. Kielce, Targowa 18, pok. 418, 435–50. 10053/g

PARCELĘ wraz z działkami budowlanymi. Jędrzejów ul. Cicha – sprzedam. Kielce, 61–68–94 po 18. 12454/g

SPRZEDAM: dom, budynki gospodarcze na działce 2 ha – solidna zabudowa – Białowieża 42 k. Sędziszowa. Wiadomość (0–498) 12–065. 12699/g

KUPIĘ działkę budowlaną całkowicie uzbrojoną ok. 1000 m kw. Dąbrowa, Barwinek, Stadion lub okolice. Dokładne oferty nr 550/hk/1 „SL". 550/hk/1

MEDYCYNA

PROTEZOWANIE. Naprawa. Kielce, 502–52. 559/ag

GINEKOLOGICZNE zabiegi do 24 tygodni – renomowane kliniki (gabinety) europejskie – umiarkowane ceny. Telefonować – „Markfur" Łódź, 30–23–28, 32–73–49 (10 – 18). 75/nk

GINEKOLOGICZNE zabiegi do 24 tygodni – renomowane kliniki (gabinety) europejskie – umiarkowane ceny. Telefonować „Markfur" Łódź, 30–23–28, 32–73–49 (10 – 18). bo/nk

„MEDIN" – leczenie kamicy żółciowej, nerkowej, prostaty, hemoroidów (bezpoś. zgyliny), łysienia. Zapisy Kielce, 457–18 (15 – 17). 595/S

STOLARKA BUDOWLANA

PH „OKPOL" S.C.
Na raty
Okna – plastikowe
Okna – drewniane
Okna – dachowe
Drzwi – wewnętrzne
Drzwi – wejściowe
Drzwi – garażowa, aluminiowe.
Folia dachowa
Parapety PCV, montaż.
Kielce, ul. Batalionów Chłopskich 77, tel. 571–91, 526–01, wewn. 34.
Końskie, ul. Kielecka 1, tel. 24–74. 533/s

TOWARZYSKIE

AGENCJA Mona Lisa oferuje towarzystwo pań całodobowo. Radom, (0–48) 269–29. 309/mb

„EXTAZA" – towarzystwo pań. Tel. 61–25–49. 12179/g

ELITA – Agencja Towarzyska Atrakcyjnych Pań. Całodobowo. Tel. 500–64. 12069/g

RÓŻNE

LOMBARD, 68–22–42, natychmiastowe pożyczki pod zastaw. Kantor w hotelu „Bristol" także w niedzielę, 68–22–24, nocny 66–30–65. 579/ag

HURTOWNIA Szkolno–Biurowa. Kielce, Husarska 15, 61–64–64. Oferuje atrakcyjny wybór artykułów szkolnych. 12066/g

USA – Loteria wizowa (042) 52–47–76. 1118/k

PRZYJMĘ wspólnika do spółki lub odstąpię. Kielce, 66–06–51. 12717/g

ODSTĄPIĘ pomieszczenia warsztatowe z wyposażeniem. Kielce, 55–688. 12716/g

TKANINY, dodatki krawieckie, Hurtownia INES Kielce, Ściegiennego 40, 61–50–79. 12650/g

OPRAWA OBRAZÓW

OLEJNYCH, grafik, akwarel, luster. Kielce, Chęcińska 14, 61–37–49. 11727/g

SZKLARSTWO

SZYBY TERMOIZOLACYJNE, okienne, ornamentowe, bezpieczne, przeciwwybiciowe.
FOLIE DEKORACYJNE, bezpieczeństwa
LUSTRA, oprawa obrazów, luster, szlifowanie szkła,
wszelkie usługi szklarskie
Kielce, Na Stoku, Pawilon 118b, 32–56–37, Turystyczna 11, 53–54–79 Piekoszowska 39, 50–029. 663/gd

TURYSTYKA

BIBIONE 8–17.IX., LITWA 29.IX.–6.X. wynajem autokarów, bilety międzynarodowe. GOLD TOUR Kielce, Staszica 1, tel. 66–11–62. BO/gd

STAR FOODS
poszukuje akwizytorów
na teren woj. kieleckiego.
Wymagany własny samochód.
Kontakt osobisty: „Alpinex"
Kielce, ul. Bat. Chłopskich 82
w godz. 17 – 18 554/ag

Wody lecznicze
„Jan", „Józef", „Słotwinka", „Zuber"
woda stołowa – „Zdrój"
CENY PROMOCYJNE!!!
PHU „AWPOL" spółka z o. o., Kielce, ul. Domaszowska 104, tel. 427–48, tel./fax 68–03–54 714/gd

EXBUD – Stolarka Budowlana S.A.
zleci montaż okien u swoich klientów.
Inf. tel. 68–77–70 w. 207, 208, 209.
Oczekujemy na oferty do 31.VIII.95 r. 617/ag

PAWILON HANDLOWY
BAKAMA
KIELCE, ul. Meissnera 20 (obok „Marketu", os. Ślichowice)
POLECA:
– FARBY, LAKIERY, KLEJE, PĘDZLE
– KLEJE DO TAPET
– KLEJE DO GLAZURY „ATLAS", „CERESIT"
– SZEROKI ASORTYMENT GLAZURY I TERAKOTY WŁOSKIEJ, HISZPAŃSKIEJ, CZESKIEJ, POLSKIEJ
– WYPOSAŻENIE ŁAZIENEK.
OFERUJEMY:
NISKIE CENY, DUŻY WYBÓR, MIŁĄ OBSŁUGĘ OD WRZEŚNIA 1995 r. SPRZEDAŻ GLAZURY NA RATY I DOWÓZ NA TERENIE KIELC GRATIS.
ZAPRASZAMY.
OD PONIEDZIAŁKU DO PIĄTKU W GODZ. 8 – 18, W SOBOTY W GODZ. 8 – 14.
ŻYCZYMY UDANYCH ZAKUPÓW 565/ag

Świętokrzyska Spółdzielnia Mieszkaniowa w Kielcach za symboliczną złotówkę odstąpi elementy prefabrykowane
znajdujące się w rejonie wybudowanego bloku Nr 31 na osiedlu „Słoneczne Wzgórze".
Ww. elementy tj. płyty ścienne, stropowe, bloki wentylacyjne nadają się do wbudowania w obiekty kubaturowe, natomiast uszkodzone prefabrykaty mogą być wykorzystane w utwardzenie dróg i placów.
Informacji szczegółowych udziela Dział Techniczny ŚSM w Kielcach, ul. Warszawska 155, pokój nr 14, tel. 31–10–01 wewn. 24. 1125/s

DYREKTOR IZBY SKARBOWEJ W KIELCACH
ogłasza konkurs na stanowisko
NACZELNIKA URZĘDU SKARBOWEGO w SKARŻYSKU–KAMIENNEJ
z siedzibą przy ul. 1 Maja 56

Kandydaci przystępujący do konkursu powinni spełniać następujące warunki:
– wykształcenie wyższe
– staż pracy minimum 5 lat
– zdolności organizatorskie oraz predyspozycje do kierowania zespołami pracowniczymi
– dobra znajomość systemu podatkowego i finansowego, prawa budżetowego oraz postępowania administracyjnego
– dobry stan zdrowia.
Preferowane będą:
– wykształcenie prawnicze lub ekonomiczne
– doświadczenie w pracy w organach administracji państwowej, organach skarbowych i w służbach finansowo–księgowych jednostek gospodarczych oraz bankach
– wiek do 45 lat.
Kandydaci obowiązani są do przedłożenia:
1. Zgłoszenie do konkursu wraz z umotywowaniem oferty.
2. Kwestionariusz osobowy ze zdjęciem.
3. Własnoręcznie napisany życiorys z opisem dotychczasowej działalności, zainteresowań i osiągnięć zawodowych.
4. Odpis dyplomu ukończenia studiów wyższych, odpisy innych dokumentów potwierdzających posiadane kwalifikacje.
5. Opinie zawodowe za okres 5 ostatnich lat pracy.
6. Zaświadczenie lekarskie o stanie zdrowia stwierdzające brak przeciwwskazań do zajmowania stanowisk kierowniczych.
Oferty wraz z kompletem dokumentów należy składać w Oddziale Ogólnym Izby Skarbowej 25–955 Kielce, al. IX Wieków Kielc 3 (pokój nr 140) z zaznaczeniem na kopercie „Konkurs" w terminie 14 dni od daty ukazania się niniejszego ogłoszenia.
O zakwalifikowaniu do konkursu oraz terminie jego przeprowadzenia kandydaci zostaną powiadomieni indywidualnie.
12676/g

PKP Oddział Drogowy w Kielcach informuje,
że w związku z pilnymi robotami torowymi nastąpi zamknięcie przejazdu kolejowego w km 250.501 linii Warszawa – Kraków w m. Sędziszów, w ciągu drogi Sędziszów – Grązów.
Zamknięcie przewiduje się w dniu 28.VIII.1995 r. w godz. 8 – 16.
Ruch pojazdów drogowych odbywać się będzie trasą objazdu wg. oznakowania w terenie.
Użytkowników dróg prosimy o ostrożną jazdę. 1124/s

Skład reklam „Exbud 13" Biuro Reklam „Słowa Ludu", tel. 448–58, Kielce, ul. Targowa 18. Redakcja nie odpowiada za treść zamieszczonych ogłoszeń.

http://sbc.wbp.kielce.pl

RATY

DREWEX

Meble jutra - już dziś

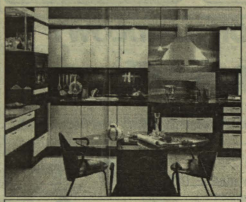
KUCHNIA - SERCE DOMU

ŁAZIENKI - INTYMNA ELEGANCJA

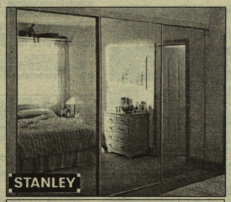

PRZESTRZEŃ I SWÓBODA

DREWEX
SKLEP – HURTOWNIA
OFERUJE:
- MEBLE NA WYMIAR
- WYSTROJE WNĘTRZ
- DOCINANIE PŁYT NA WYMIAR
- PŁYTY LAMINOWANE
- BLATY KUCHENNE
- WSTĘGI DRZWIOWE
- OKUCIA MEBLOWE
- KLEJE I SILIKONY
- FARBY I LAKIERY
- BOAZERIA PCV
- LISTWY PCV DO MEBLI
- LISTWY DREWNIANE
- PROWADNICE DRZWI PRZESUWNYCH
- SPRZĘT AGD

Amica Whirlpool Home Appliances
487/bk

SKLEP – KIELCE, ul. Bodzentyńska 33, tel. (0-41) 435-26, PN.-PT. 8-18, SOB. 8-13

ZAPRASZAMY

ZAKŁAD PRODUKCYJNY I HURTOWNIA – MÓJCZA 29A k. KIELC, tel. (0-41) 68-72-68, fax (0-41) 68-72-67 PN.-PT. 7-17, SOB. 8-12

Plast - System PRODUCENT OKIEN

OKNA, DRZWI, WITRYNY, ROLETY
Z PCV (VEKA - RFN)
I Z ALUMINIUM

VEKA
REYNAERS ALUMINIUM SYSTEMS

PROJEKTOWANIE, DORADZTWO, MONTAŻ

NIE RYZYKUJ! KUPUJ BEZPOŚREDNIO U PRODUCENTA

ZAKŁAD PRODUKCYJNY: KOWALA K/RADOMIA
BIURO OBSŁUGI KLIENTA: RADOM, ŻEROMSKIEGO 94
TEL./FAX (048) 241-80, 241-81

109/MB

TELEFONY KOMÓRKOWE

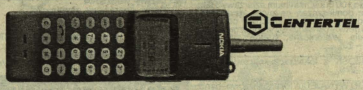

SPRZEDAŻ PROMOCYJNA ! LEASING ! RATY !

SYMICO

419/ag

Kielce, Pl. Wolności 8, tel./fax: 610-617

PRZEDSIĘBIORSTWO PRODUKCYJNO-USŁUGOWO-HANDLOWE
Guma-Holechowo SPÓŁKA Z O.O. BOLESŁAWIEC k. POZNAŃSKA 62-065 OWIŃSKA

Opony bieżnikowane oraz nowe do samochodów dostawczych, ciężarowych i autobusów.
Skup opon do bieżnikowania, opon zlomowych diagonalnych, dętek zlomowych.
1088/k

Poszukujemy partnerów do współpracy.
Tel. Poznań (0-61) 123-017, fax 123-210.

Komis FOTO
ul. Armii Ludowej 12
00-638 Warszawa
tel./fax (22) 25-35-08

Sklep FOTO
ul. Lwowska 2A
00-658 Warszawa
tel./fax (22) 25-65-29

5% zniżki przy zakupie sprzętu FOTO dla czytelników SŁOWA LUDU

LABi
869/k

REWELACYJNY LEASING

Samochody, wyposażenie biur, sklepów, maszyny i urządzenia kupuj tylko w
PTL „MIKROTECH".
Kielce, tel./fax 68-13-17, ul. Warszawska 34.
Radom, tel./fax 31-25-88, ul. Wernera 33/39.
695/k/1

26-600 Radom, ul. Wieczorkiewicza 4/6.
tel. 048-285-87, 281-21, tel./fax 63-42-80.

BanRad spółka

ENERGOOSZCZĘDNE SYSTEMY GRZEWCZE

- PROJEKTOWANIE, WYKONAWSTWO, DORADZTWO, SERWIS GWARANCYJNY I POGWARANCYJNY
- BEZPOŚREDNI IMPORTER URZĄDZEŃ RENOMOWANYCH FIRM EUROPEJSKICH:

✗ pompy głębinowe, c.o., hydrofory, ściekowe ✗ kotły ✗ palniki olej – gaz ✗ ✗ armatura ✗ ogrzewanie podłogowe (wodne) ✗ kominy ✗ automatyka ✗ ✗ zawory termostatyczne ✗ izolacje ✗ wodomierze ✗ grzejniki ✗

262/MB

Gminna Spółdzielnia „SCh" w Wiślicy

głasza przetarg nieograniczony

na sprzedaż budynku wraz z działką przy ul. Złotej 5 w Wiślicy o powierzchni 175 m kw. Budynek w dobrym stanie technicznym.

Nieruchomość posiada księgę wieczystą Nr 2098.

Przetarg odbędzie się w dniu 5.IX.95 r. o godz. 9.

Wadium w wysokości 10 proc. ceny wywołania należy wpłacić przed przetargiem w GS. Cena wywołania wynosi 25.700 zł GS „SCh" zastrzega unieważnienie przetargu bez podania przyczyn.

12673/g

Rada i Zarząd GS

KALENDARZE
Kalendarze z nadrukiem firmowym
znaczki reklamowe Quick Button
dyplomy * podziękowania * tabliczki
znamionowe na metalu GRAWERTOR®
MAŁA I DUŻA POLIGRAFIA
KSERO KOLOR tel. 683 582
KIELCE, ul. Sienkiewicza 76, III piętro

KSEROKOPIARKI
Najniższe ceny
Gwarancja 1 rok
Bez limitu kopii
PHU AKAPIT tel. 683 582
KIELCE, ul. Sienkiewicza 76, III piętro

Przedstawicielstwo niemieckiej firmy EGID MÜNCH poszukuje pracownika na stanowisko kierownika przedstawicielstwa
Wymagane kwalifikacje:
– biegła znajomość j. niemieckiego.
(0-41) 450-32
12616/g

Wyrazy głębokiego współczucia Rodzinie

śp. KRZYSZTOFA CZARNECKIEGO

składa

Zarząd i członkowie Koła PZW „Sandacz" przy KWP w Kielcach

12697/g

Skład reklam: „Exbud 13" Biuro Reklam „Słowa Ludu", tel. 448-58, Kielce, ul. Targowa 18.

Redakcja nie odpowiada za treść zamieszczonych ogłoszeń.

http://sbc.wbp.kielce.pl

Telewizja–Radio–TVSat

PONIEDZIAŁEK 28 sierpnia

PROGRAM I

6.00 Kawa czy herbata?
7.45 VIP – rozmowa Jedynki
8.00 Teledysk
8.15 Małe bajeczki
8.25 Gimnastyka – Tai chi
8.30 Lato z czarodziejem
9.00 Wiadomości
9.10 „Latający kiwi" (10 ost.) – serial
10.05 „Dr Quinn" – powt.
10.50 Muzyczna Jedynka
11.00 Gotowanie na ekranie
11.15 Nasze zwierzęta
11.30 Lato z „Magazynem Notowań"
12.00 Wiadomości
12.10 Agrobiznes
12.15 Przeboje Bogusława Kaczyńskiego
13.00 Miniatury
13.05 Przez lądy i morza – Maroko – miasta i oazy
13.25 Pojedynek miesiąca
14.00 Kino letnie: „Ciocia Mary" – film fab. prod. USA (1979 r., 96 min.), rez. Peter Warner, wyk.: Jean Stapleton, Martin Balsam, Harold Gould i in.
15.35 Rusz się, Kazia!
16.00 Niezwykłe muzea
16.25 Lumen 2000 – program dok. prod. USA
16.55 Kalendarium XX wieku
17.00 Teleexpress
17.20 Forum – program publ.
18.05 Program jubileuszowy czyli Polska, 10, 20, 30, 40 lat temu – Sierpień
18.30 „Murphy Brown" – serial
19.00 Wieczorynka
19.30 Wiadomości
20.10 Teatr Telewizji: Neil Simon „Bożyszcze kobiet", rez. Edward Dziewiński, wyk. Piotr Fronczewski, Krystyna Janda, Ewa Gawryluk, Joanna Żółkowska
21.40 Puls dnia
21.55 Tydzień prezydenta
22.05 Kamień – film dok. Mirosława Jasińskiego
22.30 MdM, czyli Mann do Materny, Materna do Manna
23.00 Wiadomości
23.10 Mistrzowie kina: Derek Jarman „Caravaggio" – film biogr. prod. ang. (1986 r., 89 min.), wyk.: Nigel Terry, Sean Bean, Garry Cooper, Dexter Fletcher, Spencer Leigh, Tilda Swinton, Nigel Davenport i in.
0.40 Komputerowa szkoła Marka Peryta
0.55 Przeboje Bogusława Kaczyńskiego
1.50 Zakończenie programu

PROGRAM II

7.00 Panorama
7.10 Sport telegram
7.20 Poranny magazyn Dwójki
7.50 Akademia zdrowia Dwójki
8.00 Program lokalny
8.30 „Mork i Mindy" (5) – serial USA
9.00 KOC – Komiczny Odcinek Cykliczny
9.30 Nasza wielka rodzina – Szczęśliwe powroty – japoński serial dok.
10.00 Bractwo rowerowe: Chcecie bajki, oto bajka
10.25 „Pan Magoo" – serial anim.
10.30 Familiada (powt.)
11.00 „Hardcastle i McCormick" (5) – serial prod. USA
11.50 Clipol
12.20 Muzyczne lato Dwójki
12.50 Akademia zdrowia Dwójki
13.00 Panorama
13.20 Rodzina – Rodzinny interes – film dok. prod. kanadyjskiej
14.15 Rozmowy o mówieniu (1) – program Jerzego Bralczyka
14.30 Rozmowy ze „Gryzym" – Krzysztof Daukszewicz
15.05 „Akademia policyjna" – serial animowany
15.30 Skrzydła bliżej marzeń
16.00 Impresje lat 80. – Opus numero deci – film dok. E. Bielskiej
16.20 Cienie życia
16.30 Goi – magazyn piłkarski
17.00 „Domek nad jeziorem" (1) niemiecki serial obycz., wyk.: Pierre Brice, Gudrun Landgrebe, Ursula Karven, Sabi Dorry, Dominik Henz, Rolf Illing i in.
18.00 Panorama
18.10 Program lokalny
19.00 Koło fortuny – teleturniej
19.35 Bractwo rowerowe; Chcecie bajki – oto bajka
20.00 „Allo, allo" (30) – angielski film komediowy
20.35 Auto – magazyn motoryzacyjny
21.00 Panorama
21.35 „Emilie" (19) – serial obycz. prod. kanadyjskiej
22.20 Chimera
23.00 Jeńcy – film dok. Wojciecha Maciejewskiego
0.00 Panorama
0.05 XXXIV Festiwal Moniuszkowski Kudowa Zdrój 95 – Ulubione arie
0.50 Zakończenie programu

POLSAT

8.00 Film animowany 8.15 Klub Lady Fitness 8.30 Disco Polo Lato 9.20 Sztuka gotowania 9.30 Sekrety – serial USA 10.00 Szpital miejski – serial 10.50 Milion lat przed naszą erą – film USA 12.30 Obliczа wojny – serial ang. 13.30 Medycyna naturalna 14.00 Oskar – magazyn filmowy 14.30 Tylko dla dam 15.00 Kostka szczęścia 15.10 Więźniarki – serial austral. 16.00 Twój lekarz 16.30 Informacje 16.40 Film animowany 16.55 Disco Polo Lato 17.45 Sztuka gotowania 17.55 Sekrety – serial USA 18.25 Kostka szczęścia 18.30 Informacje 18.55 Matrix – serial USA 19.55 Informacje 20.00 Wpadka – film USA lub Najdalszy rzut – film USA 22.00 Informacje i biznes informacje 22.15 Egzamin dojrzałości – program rozrywkowy 23.15 Kostka szczęścia – gra – zabawa 23.20 Magazyn sportowy 0.50 Pożegnanie

TV KRAKÓW

15.10 Maluchy – serial anim. 15.35 Natura – genialny projektant 16.05 Miód i pszczoły 16.30 The Carsat Crisis 16.45 Alice 17.15 Cristal – serial 17.55 W siodle 18.10 Kronika 18.40 Stefan Czarniecki 19.00 Prosto w oczy 19.30 Smak rzytyka – serial dok. 20.00 Ziemia dla odważnych – western USA 21.45 Kronika 21.55 Sport 22.00 Odkrywcy 22.35 Cassidy (2) – serial australijski

TKK KIELCE

17,15 Kielecki kwadrans – magazyn informacyjny 17.40 Powitanie 17.45 Kapitan Power i żołnierze przyszłości (1) – serial sf. prod. USA 18.20 Teka rozmaitości TKK 18.55 Wakacyjny konkurs 19.15 Dziecko potrafi... śpiewać! 19.30 Co dzień błękit nieba – film fab. prod. polskiej 21.15 Kielecki kwadrans (powt.) 21.40 Koncert SBB – program muzyczny 22.45 Monitor Kielecki 23.15 MR FROST – film sens. prod. USA 1.05 Telegazeta TKK

TV „DAMI" RADOM

Program lokalny 12.00 Program dnia 12.05 Niedzielny magazyn sportowy 12.30 Trzy na trzy – teleturniej rodzinny 13.10 ATV kino: Rzeka diamentów – film przygod. 14.45 Sławni i bogaci – serial dok. 15.15 Telegazeta; Program dnia; Program lokalny 16.25 Wyspa szczęścia 17.10 Program dnia 17.15 Teledziennik 17.30 Motoryzacyjne ABS... – magazyn 18.00 ATV kino: Na dobre i na złe – film fab. 19.30 To jest kino – magazyn Program lokalny 20.00 Teledziennik; Program dnia 20.20 ATV kino: Barwy zmierzchu – film fab. 21.50 To jest kino – magazyn 22.10 Sławni i bogaci – serial dok.; Program lokalny 22.20 Teledziennik 22.40 Motoryzacyjne ABS... – magazyn 23.00 Program na jutro 23.05 Telegazeta; Program dnia

TVK „OSTROWIEC"

15.45 Barwy zmierzchu – film fab. USA 18.00 ATV 18.05 Potęga miłości – telenowela 19.00 Leczą czy trują – serial popularnonaukk. USA 19.30 Dookoła świata – magazyn krajoznawczy 20.00 Pirat (2) – serial obycz. USA 21.00 Wrestling 22.00 Niewinni o brudnych rękach – film krym. prod. fr. 0.00 Telegazeta TVK „Ostrowiec"

ATV PROGRAM FILMOWY DLA TELEWIZJI KABLOWEJ

18.00 Początek programu 18.05 Potęga miłości – telenowela 19.00 Leczą czy trują? – serial popularnonaukowy prod. USA 19.30 Dookoła świata – magazyn krajoznawczy 20.00 Pirat (3) – serial obycz. USA 21.00 Wrestling 22.00 Zapowiedzi programowe 22.05 Santa Barbara – serial 23.00 Magsy – serial komediowy 23.30 Czas na miłość: Laura i Adriani – film prod. fr. 0.00 Cisza – dramat psychol. USA 1.25 Madonna (3) – film dok. USA 1.55 Na dobranoc

RADIO KIELCE

5.00 Nowinki z Radiowej – wopr. G. Adamczyka 6.00 Aktualności dnia w opr. T. Wosia 6.25 Notowania giełdowe 7.30 Sport 8.10 Program reklamowy 8.30 Impulsy – Radio Bis 8.40 Dziś w programie 8.50 Radiowa giełda pracy 9.00 Radiostopem na wakacje – Masłów – prow. P. Solarz 12.00 Plus wpołudnie 12.10 Kurier ogłoszeniowy 12.20 Prosto z gminy 12.30 W ludowych rytmach 13.00, 15.00, 16.00, 17.00, 19.00 Wiadomości 13.10 Rozmaitości i muzyka 14.00, 20.00 Magazyn informacyjny 14.15 Gitargowe harce – aud. L. Ślusarskiego 15.10 Autoradio – motoradio 16.00 Aktualności dnia wopr. J. Kalinowskiego 17.30 Sport 18.00 Plus – w opr. R. Kałuży i M. Orkisza 18.30 Magazyn filmowy 19.10 Rockowa fala 19.55 Baśnie do poduszki 20.10 Radio po kolacji 22.00 BBC 23.00 Z wielkiej symfonii 0.00 Nocne Kielce

RADIO „JEDNOŚĆ"

6.10, 15.10 Kalendarium 6.30, 7.00, 8.00, 9.00, 10.00, 11.00, 13.00, 14.00, 15.00, 16.00, 17.00, 20.00, 23.00 Serwisy informacyjne 6.40 Słowo na dziś 7.40 Kompaktowa płyta 8.10 Nowości z Księgarni Jedności 8.15 Strzał w dziesiątkę – konkurs 8.40 Krótki przegląd prasy katolickiej 9.10 Serwis sportowy 9.20, 16.30 Rynek pracy 9.35 Gość w studiu 10.15, 14.15 Komunikaty i ogłoszenia 11.10 Kościół w Polsce i na świecie 11.30 Anioł Pański 12.20 Notowania giełdowe 13.15 Komentarz do notowań giełdowych z Domu Maklerskiego „Penetrator" 13.25 Radio Lato – Konkurs 13.30 na półkach Księgarni „Jedność" 15.30, 21.10 Kielecki dziennik radiowy 16.10 Coca Cola is the Music 17.15 W starych Kielcach i okolicach 18.00 Transmisja mszy świętej 19.00 A dlaczego 19.30 Bajka i wieczorna modlitwa dzieci 20.10 MIX – magazyn 20.50 Wieczorna modlitwa Kościoła 21.30 Piosenki na życzenie 22.00 Powieść na dobranoc 22.15 Opowieści o muzyce i muzykach 23.15 Radio Żaki – radio studenckie na naszej antenie

RADIO DIECEZJI RADOMSKIEJ „AVE"

6.00 Modlitwy poranne 6.15 Wiadomości 6.40 Omni Die – aud. młodzieży 7.15 Wiadomości, komunikaty 7.30 Omni Die – program przygotowują Biskobrzeg – ks. E. Swat 7.45 Przegląd prasy 8.00 Program dnia, reklama 8.05 Bóg bliski, Bóg daleki – rozmowy o Bogu – ks. prof. W. Depo (powt.) 8.25 Reklama 8.30 Nasza rodzina (powt.) 8.45 Biblia – Lectio Continua ks. prof. Z. Niemirski 9.00 Wakacje z Radiem AVE 9.15 Wiadomości; Wakacyjny konkurs; Piosenka na telefon; Lato 95 10.15 Wiadomości 10.30 W poszukiwaniu dojrzałości – ks. prof. M. Dziewięcki (powt.) 10.45 Trzy bledy w życiorysie – konkurs Grzegorza Pieniążka 11.15 Wiadomości 11.30 Światło i sól. Ewangelia na dziś – ks. prof. J. Banaś (powt.) 11.45 Intencje do modlitwy Anioł Pański 12.00 Anioł Pański, Godzinki, Różaniec 12.45 Piosenka religijna 13.00 Wakacje z Radiem AVE cd.; Wakacyjny konkurs; Reklama; Wakacyjna powieść 14.15 Wiadomości, komunikaty 14.45 Reklama; Płyta dnia 15.30 Omni Die (powt. z 7.30) 16.00 Reklama STOP – magazyn motoryzacyjny – G. Roj 16.15 Wiadomości, komunikaty 16.25 Reklama 16.30 Forum Sprawiedliwość i Pokój – ks. kanclerz M. Pachnik 16.45 Radio Watykan 17.00 Omni Die program młodzieży na kanwie Ewangelii 17.15 Wiadomości 17.30 Bliżej Biblii – ks. prof. Z. Niemirski 17.45 Radio AVE dzieciom – G. Pieniążky 18.00 Msza św. 19.00 Kwadrans z muzyką dla młodzieży 19.15 Wiadomości 19.30 Bajka na dobranoc – E. Warchoł 19.45 Dobra książka 20.00 Reklama 20.15 Wiadomości 20.30 Jacy jesteśmy? 20.45 Biblia – Lectio continua – ks. prof. Z. Niemirski 21.00 Apel Jasnogórski, Godzinki 21.30 Nasza rodzina 21.45 Muzyka na dobranoc 21.55 Program na jutro 22.00 Zakończenie programu

RADIO LELIWA TARNOBRZEG

Wiadomości co godzinę od 6.15 do 17.00, 9.00 – 10.00 Gorąca linia – pytania słuchaczy 16.00 – 17.00 Aktualności lokalne 6.00 Wstawaj, szkoda dnia 9.00 Poradnik domowe 12.00 Pomóż sobie i innym 14.00 Popołudnie z radiem 17.00 Lista marzeń 18.00 Krajobraz pełen jazzu

Redakcja nie ponosi odpowiedzialności za zmiany w programie

SUROWKA BAWEŁNIANA
PW WALWOOD s.c.
Kielce, ul. Lednicka 28
tel. (041) 253–53
331/HK

Cukier
Zakład Obrotu Towarowego
Kielce, ul. Magazynowa 4
(baza Hantrans)
TEL. 68–67–12.
294/g

EVEREST
MEBLE BIUROWE

❑ Meble biurowe
❑ Meble gabinetowe
❑ Meble szkolne
❑ Krzesła
i fotele biurowe
❑ Fotele konferencyjne
i menagerskie

SALON MEBLOWY
ZAPRASZAMY
walwood s.c.
Kielce, ul. Zagórska 62,
tel/fax 233–48 (SAMANTHA)
382/HK

LODÓWKI, ZAMRAŻARKI, WITRYNY, PRALKI, KUCHNIE, MIKROFALÓWKI, ROBOTY KUCHENNE, SOKOWIRÓWKI, EKSPRESY, MIXERY, SUSZARKI, CHŁODZICE U

RZĄDZENIA GASTRONOMICZNE

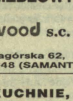

Halpol

POLAR
INDESIT
ARDO

HURTOWNIA I WZORCOWY SALON SPRZEDAŻY A.G.D.
Radom, ul. Żeromskiego 114, tel./fax 269-86
Sklepy:
Radom, ul. Wyszyńskiego 15, tel. 63-30-62
Końskie, ul. Strażacka 3, tel. 12-26-30

ZELMER
WHIRLPOOL
VESTFROST

6 DNI W TYGODNIU, RATY BEZ ŻYRANTÓW, BEZPŁATNY TRANSPORT, ZAMÓWIENIA TELEFONICZNE
261/MB

Zadzwoń
Wesoła linia
0-700 11129

NOWOŚĆ!
Połączenie krajowe
1007/k
WPL Sk r 6, 00-930 Warszawa 81, (02) 6223967, gt 1,83min z VAT (14.90). Musisz mieć 18 lat.

„Ala"
nauka pływania, rehabilitacja.
Zapisy od 28.VIII.95 r.
w godz. 16 – 18.
Kielce, Krakowska 2
– kryta pływalnia. 12524/g

Zakłady Przemysłu Wapienniczego „Bukowa"
29–144 Bukowa, woj. kieleckie
na podstawie ustawy z 10 czerwca 1994 r. „O zamówieniach publicznych (Dz. U. Nr 76, poz. 344 i Nr 130, poz. 645) zapraszają do składania wstępnych ofert na *wycenę majątku Zakładów Przemysłu Wapienniczego „Bukowa".*
Wycenę należy wykonać trzema metodami tj. na podstawie zdyskontowanych przyszłych strumieni pieniężnych, według wartości aktywów netto oraz według rynkowej wartości likwidacyjnej.
Oferta winna zawierać:
– cenę wykonania zlecenia,
– termin realizacji,
– potwierdzone referencje.
Oferty należy składać w Zakładach Przemysłu Wapienniczego „Bukowa" w Bukowej pokój nr 8 w terminie 14 dni od daty ukazania się niniejszego ogłoszenia.
Wszelkie niezbędne informacje dotyczące przedsiębiorstwa można uzyskać bezpośrednio w siedzibie przedsiębiorstwa lub telefonicznie pod numerami: (0–41) 546–29 lub 571–50, (0–498) 422–18, fax (0–41) 571–02.
1114/k

Zarząd Szydłowieckiej Spółdzielni Mieszkaniowej w Szydłowcu
zawiadamia, że posiada *mieszkania kategorii M–3 o pow. 51 m kw. i M–4 o pow. 63 m kw. w nowo budowanym budynku przy ul. Kolejowej 8 A z terminem oddania 30.X.1995 r.*
Szczegółowe informacje uzyskać można w biurze spółdzielni ul. Kolejowa 9, tel. 17–12–32.
112/sz

Likwidatorzy Spółki z o.o. „SEHAN" z siedzibą w Starachowicach Aleja Armii Krajowej 32,
ogłaszają *otwarcie jej likwidacji.*
Wzywa się wszystkich wierzycieli spółki, aby do jej siedziby zgłaszali swe wierzytelności w ciągu trzech miesięcy od daty tego ogłoszenia.
Ogłoszenie nr I.
134/sz

Rolnicza Spółdzielnia Produkcyjna w Brudzowie w likwidacji
26–026 Morawica, woj. kieleckie
oferuje do sprzedaży:
1) bazę spółdzielni wraz z towarzyszącymi obiektami
2) grunty rolne położone we wsiach Brudzów, Radomice i Zaborze.
Ww. obiekty można oglądać codziennie w godz. 8 – 14.
12685/g

USTRONIE - Kielce, ul. Spokojna 5
USŁUGI POGRZEBOWO–NAGROBKOWE
(całodobowe), tel. 61–29–18, 61–39–12.
Telefony prywatne
K. Sieczko 31–00–02 S. Zawadzki 66–79–94
ZAKŁAD ŚWIADCZY USŁUGI W ZAKRESIE:
– przewozy zagraniczne zwłok
– kompleksowa obsługa pogrzebów
– karawany – typ francuski – firma „Renault"
– trumny – wieńce i kwiaty
– inne wszelkie usługi związane z pogrzebem.
Jednocześnie polecamy usługi w zakresie budowy:
KATAKUMB ☆ POMNIKÓW
– z lastrika oraz granitowe (niskie ceny)
– renowacja grobów: sprzątanie i pielęgnacja grobów
– kucie liter.
496/HK

http://sbc.wbp.kielce.pl

Sport Sport Sport Sport Sport

Polscy pływacy w europejskiej czołówce

Jeszcze dwa medale

Wczoraj na basenie w Wiedniu zakończyły się pływackie Mistrzostwa Europy. Bardzo dobrze podczas tej imprezy spisali się reprezentanci Polski, którzy łącznie wywalczyli pięć medali. Szczególnie pomyślna dla biało-czerwonych okazała się sobota, bowiem na podium dla medalistów stawali Konrad Gałka i ponownie Alicja Pęczak.

Po wtorkowych sukcesach, kiedy to biało-czerwoni 3-krotnie stawali na podium, na kolejne laury musieliśmy czekać aż do soboty.

Srebrny medal w wyścigu na 200 metrów stylem klasycznym wywalczył pływak krakowskiej Wisły, **Konrad Gałka**. Wprawdzie nie miał on szans na nawiązanie walki z doskonale dysponowanym Rosjaninem **Denisem Pankratowem**, który zwyciężył z rezultatem 1.56,34, ale wynik 1.59,50 wystarczył mu do pozostawienia w pokonanym polu wszystkich finałowych konkurentów.

Swój drugi brązowy medal w Wiedniu wywalczyła **Alicja Pęczak**. Po udanym starcie w wyścigu na 200 metrów stylem klasycznym tym razem była ona trzecia na tym samym dystansie stylem zmiennym z czasem 2.17,42.

Niezbyt zadowolony z finałowego występu był inny nasz sobotni finalista, **Mariusz Siembida**, który w wyścigu na 100 metrów stylem grzbietowym zajął najbardziej niewdzięczne i nielubiane przez sportowców czwarte miejsce, mimo iż wynikiem 56,45 sek. o 0,09 sek. poprawił własny rekord kraju, uzyskany także w Wiedniu podczas przedpołudniowych eliminacji.

Wczoraj wprawdzie żadnemu z naszych reprezentantów nie udało się stanąć na podium, jednak Polacy zaznaczyli swą obecność w kilku finałach, okraszając swoje występy rekordami kraju.

Najbliżej miejsca na podium była nasza męska sztafeta 4 x 100 m st. zmiennym, która dwukrotnie, najpierw w eliminacjach, a potem w finale biła rekordy kraju. Ostatecznie **Mariusz Siembida, Marek Krawczyk, Rafał Szukała i Bartosz Kizierowski** uzyskali czwarty rezultat dnia – 3.42,39, ustępując pola jedynie sztafetom **Rosji, Węgier i Niemiec**

Już w eliminacjach rekordowe wyniki uzyskali **Agata Jankowska** na dystansie 200 m st. zmiennym – 2.15,97 oraz wspomniana męska sztafeta 4 x100 m st. zm – 3.44,42.

W popołudniowym finale na tym samym dystansie w konkurencji mężczyzn rekord Polski ustanowił wynikiem 2.04,11 **Marcin Maliński**, ale wystarczyło mu to do zajęcia „tylko" szóstej pozycji.

Taką samą lokatę w wyścigu na dystansie 1500 m stylem dowolnym wywalczył **Piotr Albiński**, który pokonał ten dystans w czasie 15.41,69.

Również szóstą lokatę w wyścigu finałowym pań wywalczyła **Agata Jankowska** z wynikiem 2.16,44.

Listę wczorajszych finałowych dokonań Polaków dopełnia ósme miejsce **Anny Urzyniuk** w wyścigu na 200 m st. mot. 2.17,20.

(d)

Tradycji stało się zadość

Tradycyjnie już polscy piloci odgrywają główne role podczas najbardziej prestiżowych imprez w konkurencji latania precyzyjnego. Nie inaczej było podczas zakończonych w sobotę w Częstochowie VII Mistrzostw Europy. Z przygotowanego kompletu medali tylko jeden trafił do rąk gości.

Tytuł mistrza Europy już po raz trzeci w swojej karierze wywalczył **Janusz Darocha** z Aeroklubu Częstochowskiego. Łącznie „uzbierał" on 154 pkt. karne, wyprzedzając innego naszego reprezentanta **Ryszarda Michalskiego** – 166 pkt. oraz Czecha **Lubomira Stovicka** – 210 pkt.

Dodajmy, że w klasyfikacji indywidualnej czwarty był **Włodzimierz Skalik**, który stracił do czeskiego pilota tylko 7 pkt., a ponadto **Wacława Nycza** – 325 pkt. sklasyfikowano na 7 pozycji, zaś czołową dziesiątkę częstochowskich mistrzostw zamyka **Krzysztof Wieczorek** – 353 pkt.

Oczywiście biało-czerwoni zdecydowanie zwyciężyli także w klasyfikacji drużynowej ME. Z 537 pkt. karnymi wyprzedzili oni ekipy **Czech** – 946 pkt. oraz **Niemiec** – 1449 pkt., a o ich przewadze najlepiej świadczą różnice punktowe w czołówce.

(d)

Przy szachownicach i na biegowej trasie

Niepełnosprawni

Dwie ważne imprezy sportowe niepełnosprawnych zakończyły się w miniony weekend w Radomiu. Oto nasze krótkie relacje z tych zawodów, które – dodajmy – otrzymały bardzo ładną oprawę organizacyjną.

W sobotę dobiegły końca **Mistrzostwa Polski inwalidów w szachach.** Rywalizacja z udziałem 38 zawodników trwała ponad tydzień. Rozegrano 11 rund i turniej gry błyskawicznej. Indywidualnym triumfatorem radomskiej imprezy został 20-letni reprezentant Zielonej Góry **Dariusz Bieliński**. Zdobył 9,5 pkt., wygrywając 8 partii i remisując trzy. Pochodzi z Jasienia koło Lubska. Jest diabetykiem. W rodzinnej miejscowości prowadzi szkółkę szachową. Został najlepszym zawodnikiem mistrzostw, zdobywając 4 medale (trzy złote i srebrny).

– Najtrudniej grało mi się przeciwko **Krzysztofowi Sarnie** z Radomia. Przez większość partii przegrywałem, ale ostatecznie rywal dał się oszukać – powiedział „Słowu" zwycięzca, który w Radomiu wypełnił normę kandydata na mistrza.

Cztery medale wywalczył też reprezentujący Radom mieszkaniec Pionek, **Jerzy Wolski**. Był najlepszym zawodnikiem gospodarzy w grze indywidualnej i w drużynie, wywalczając dwa srebrne medale, a w grze błyskawicznej razem z ekipą Radomia sięgnął po „złoto".

Gra indywidualna – 1. **Dariusz Bieliński** (Zielona Góra) 9,5 pkt., 2. **Jerzy Wolski** (Radom) 8,5 pkt., 3. **Stanisław Gigoń** (Bielsko-Biała) 8 pkt. Miejsca pozostałych zawodników z naszego regionu: 8. **Krzysztof Sarna**, 11. **Marcin Sarna**, 14. **Ryszard Ćwiek** (wszyscy Radom), 20. **Marian Czerwiak** (Kielce), 23. **Jerzy Ziętkowski**, 24. **Marek Woźniakowski**, 30. **Tadeusz Kotkowski**, 36. **Marian Drużdżel** (wszyscy Radom).

Drużynowo: 1. **Zielona Góra (D. Bieliński, M. Pieślak, W. Błażejczak)**, 2. **Radom (J. Wolski, K. Sarna, M. Sarna)**, 3. **Białystok (M. Niesteruk, J. Górski, Z. Pilimon)**.

W niedzielne południe na 25-kilometrowej pętli przy ul. Chrobrego rywalizowano w maratonie na wózkach oraz w biegu amputantów. W tej ostatniej konkurencji tradycyjnie zwyciężył **Józef Szczeblecki** z Koszalina. Wśród pań najlepsza była **Beata Dołęba** z tego samego miasta. Wyścig na wózkach wygrał niepokonany od lat w kraju mistrz Europy na 100 km, **Bogdan Król** z Ornety, woj. elbląskie. Trasę przejechał w czasie 1.15,49 godz., wyprzedzając **Krzysztofa Glombowicza** z Bydgoszczy (1.16,25) i **Witolda Misztela** z Warszawy (1.16,49). Dwaj radomianie zajęli miejsca jedenaste (**Krzysztof Krawczyk**) i dwunaste (**Leszek Wierzbicki**). Na starcie zabrakło tym razem kielczan – **Romana Snopka i Elżbiety Gorgoń**. Najlepsi polscy sportowcy niepełnosprawni przygotowują się już do igrzysk olimpijskich w Atlancie.

PAWEŁ STUS

Brawo młode radomianki!

Laury dla Sokoła

Wspaniałym sukcesem łuczniczek radomskiego Sokoła zakończyły się wczoraj w Kielcach IV Mistrzostwa Polski Młodziczek. Podopieczne trenera Józefa Trześniewskiego wywalczyły na torach Stelli w Słowiku aż trzy medale, w tym dwa z najcenniejszego kruszcu.

Najlepszą łuczniczką zawodów okazała się, dodajmy zgodnie z oczekiwaniami fachowców, **Monika Molenda** z Sokoła, która prowadziła praktycznie od początku do końca rywalizacji na poszczególnych dystansach. Monika „wystrzelała" łącznie 1217 pkt., jako jedyna w stawce 61 młodziczek „łamiąc" barierę 1200 pkt.

O dominacji łuczniczek Sokoła w kieleckich zawodach najlepiej świadczy fakt, iż srebrny medal także pojechał do Radomia, a zdobyła go **Anna Łęcka**, która ukończyła rywalizację z dorobkiem 1196 pkt. Brązowy medal przypadł **Mai Sobieszczyk** (MRKS Gdańsk) – 1177 pkt.

Dobrze spisała się **Mariola Kaczmarska** ze Stelli, która wywalczyła piątą lokatę z dorobkiem 1141 pkt.

Wysokie lokaty naszych dziewcząt w punktacji indywidualnej znalazły swoje odbicie także w klasyfikacji drużynowej. Zdecydowane zwycięstwo odniosła w niej ekipa **Sokoła Radom** – 3511 pkt., w której skład oprócz wspomnianych **Moniki Molendy i Anny Łąckiej** wchodziła jeszcze **Anna Puzio**. Trzecia lokata przypadła podopiecznym **Kazimiery Jawor** ze Stelli – **Marioli Kaczmarskiej, Magdalenie Koczaj i Annie Rozborskiej**.

Nieco gorzej od swych rówieśniczek radzili sobie na torach Stelli nasi młodzicy, którzy nie odegrali głównych ról w walce o medale i lokaty w ścisłej czołówce.

(wid)

MŁODZICZKI

Indywidualnie: – 1. **Monika Molenda** (Sokół Radom) – 1217 pkt., 2. **Anna Łęcka** (Sokół) – 1196 pkt., 3. **Maja Sobieszczyk** (MRKS Gdańsk) – 1177 pkt., 4. **Małgorzata Korzonek** (Kmita Zabierzów) – 1175 pkt., 5. **Mariola Kaczmarska** (Stella) – 1141 pkt., 6. **Katarzyna Kalemba** (Surma Poznań) – 1124 pkt., 12. **Anna Puzio** (Sokół) – 1095 pkt., 15. **Magda Koczaj** (Stella) – 1091 pkt., 22. **Anna Rozborska** (Stella) – 1035 pkt.

Drużynowo – 1. **Sokół (Molenda, Łęcka, Puzio)** – **3511 pkt.**, 2. **Kmita Zabierzów** – 3350 pkt., 3. **Stella 1 (Kaczmarska, Koczaj, Rozborska)** – **3267 pkt.**, **9. Stella II (Anna Stępień, Joanna Cieplicka, Iwona Pakulska)** – 2682 pkt., 12. **Stella III (Anna Giza, Alicja Słoma, Ewa Rymut)** – 1883.

MŁODZICY

Indywidualnie – 1. **Bartosz Misiewicz** (Dąbrowia Dąbrowa Tarnowska) – 1247 pkt., 2. **Łukasz Merda** (OSiR Gorzów) – 1244 pkt., 3. **Paweł Czernik** (Resovia) – 1225 pkt., 4. **Andrzej Andrzejewski** (Surma) – 1217 pkt., 5. **Adam Cygan** (Społem) – 1206 pkt., 6. **Damian Leszczyński** (Łucznik Żołędowo) – 1194 pkt., 18. **Bartosz Mikos** (Stella) – 1122 pkt.

Drużynowo – **Dąbrovia (Misiewicz, Grzegorz Pudło, Jacek Brzeziński)** – **3505 pkt., 2. Agros Zamość** – 3369 pkt., 3. Surma – 3360 pkt., 8. **Stella (Mikos, Marcin Bieroński, Krzysztof Rozborski)** – 3261 pkt.

Mistrzynie Polski młodziczek z Sokoła Radom wraz z trenerem Fot. P. Polak

Udane starty Polaków

☆ Z jednym medalem wracają polscy wioślarze z zakończonych wczoraj w fińskim Tampere Mistrzostw Świata. Brązowe krążki wywalczyli **Wojciech Jankowski, Piotr Basta, Jacek Streich i Maciej Lasicki** w wyścigu czwórek bez sternika, ustępując pola osadom **Włoch i Wielkiej Brytanii.**

☆ Bardzo dobrze podczas XVIII Letniej Uniwersjady w Fukuoce spisała się polska judoczka **Marta Kołodziejczyk**. Do srebrnego medalu w kategorii wagowej ponad 72 kg „dorzuciła" wczoraj identyczny krążek za rywalizację w kategorii open. W finale Polka uległa Japonce **Noriko Anno.**

☆ Doskonale spisali się reprezentanci Polski w biegu maratońskim w Sydney. **Jan Huruk** był trzeci w rywalizacji mężczyzn, natomiast **Anna Rybicka** zajęła wśród pań drugą lokatę.

☆ Po porażce 3:4 z gospodarzami turnieju o ME – **Irlandczykami** polscy hokeiści na trawie wywalczyli w tej imprezie szóstą lokatę.

(d)

Krzyżówka sportowa

POZIOMO: 1) piłkarz Hutnika Kraków, 4) piłkarz „jedenastki" z Mielca, 9) pomieszczenie do hodowli zwierząt wodnolądowych, 10) szósty szpadzista Igrzysk Olimpijskich w Berlinie, 12) jezioro na równinie augustowskiej, 13) jednostka mocy, 16) najcięższy metal, 17) jedna z gier stołowych, 18) stolica Syjamu, 19) największa rzeka Afryki, 20) przesadna uczciwość wypowiedzi, 21) miasto w Piemoncie, 22) klub z Chorzowa.

PIONOWO: 1) mistrz olimpijski we florecie (1964 r.), 2) ironia, kpina, 3) trener pięściarzy Błękitnych, 5) program literacki, którego twórcą był Romains, 6) piłkarz Zagłębia Lubin, 7) ... Mater, 8) krzyżówkowa papuga, 11) zniedołężniały starzec, 14) klub z Opola, 15) rzemienie służące w starożytności do owijania pięściarzowi ręki i przedramienia, 16) gorczyca.

Rozwiązania krzyżówki wraz z diagramem prosimy przesyłać pod adresem redakcji: **„Słowo Ludu", ul. Targowa 18, 25-520 Kielce,** w ciągu 14 dni.

Nagrody ufundowało **Biuro Tłumaczeń** mieszczące się w Kielcach przy ul. Radiowej 20 (tel. 482–44).

Nagrody za rozwiązanie krzyżówki, sponsorowanej przez OST „Gromada", Kielce, ul. Targowa 18 (tel. 322–971, 321–231) z 31 lipca br. wylosowali: **Beata Szulc** zam. Zabrze ul. Fredry 15/1, **Franciszek Konarski**, zam. Końskie, ul. Armii Krajowej 12/47 i **Zbigniew Natwora** zam. Kazimierza Wlk., ul. Partyzantów 17/40.

BIURO TŁUMACZEŃ
(rok zał. 1989)
25-317 KIELCE, UL. RADIOWA 20, tel. 482-44
TŁUMACZENIA Z 13 JĘZYKÓW
czynne od poniedziałku do piątku w godz. 9 - 15.

http://sbc.wbp.kielce.pl

Sport Sport Sport Sport Sport

Medal na pożegnanie Olimpu Końskie

„Srebrna" jedynaczka

Renata Olszewska z Olimpu Końskie zdobyła srebrny medal w kategorii juniorek podczas zakończonych wczoraj w Kielcach Wielobojowych Mistrzostw Polski. Jest to ostatni medal tej zawodniczki zdobyty w barwach Olimpu.

Renata Olszewska była jedyną reprezentantką Kieleczzyzny podczas mistrzostw, które rozgrywane były w kategoriach seniorów, młodzieżowców i juniorów. Wnioski pozostawiamy władzom Kieleckiego Okręgowego Związku Lekkiej Atletyki...

Dla zawodniczki Olimpu był to przedostatni występ w barwach klubu. Jeszcze wystartuje w Młodzieżowych Mistrzostwach Polski w dwóch konkurencjach (skok w dal i pchnięciu kulą, ale raczej bez szans na medal) i od października podejmie studia w Akademii Wychowania Fizycznego w Białej Podlaskiej. Oczywiście będzie startować w barwach tamtejszego AZS.

Na stadionie Budowlanych **Renata** spisywała się znakomicie, po pięciu konkurencjach wyprzedzając o 7 pkt. **Annę Jeżak** ze Skry Warszawa. **Olszewska** najlepszy wynik uzyskała w skoku w dal ustanawiając rezultatem 567 cm swój rekord życiowy. Dwukrotnie wygrywała: w biegu na 200 m – 27,05 sek. i w pchnięciu kulą – 11,21, ale ta konkurencja wyraźnie jej nie wyszła. Rezultaty pozostałych konkurencji: 100 m ppł – 15,61 sek., skok wzwyż – 160 cm, rzut oszczepem – 32,02 m, bieg na 800 m – 2.39,33 min.

W konkurencji juniorek ostatecznie zwyciężyła **Jeżak** – 4807 pkt przed **Olszewską** – 4662 pkt i **Moniką Bączkowską** (Pomorzanin Toruń) – 4504 pkt.

– Wynik uzyskany przez Renatę jest dobry zważywszy, że przez ostatnie siedem tygodni w ogóle nie startowała – powiedział nam trener zawodniczki, **Leszek Krakowiak**. – Ona potrafi znakomicie zmobilizować się na zawodach dużej rangi.

Mistrzynią Polski seniorek została **Bożena Bogucka** ze Śląska Wrocław – 5411 pkt. Na Pakoszu wystartowały jednak tylko dwie zawodniczki w tej kategorii i skład podium uzupełniony został o najlepszą „młodzieżówkę" – **Katarzynę Dobiję** z AZS AWF Kraków – 5227 pkt.

Najlepsi mężczyźni: senior – **Grzegorz Stromiński** (AZS AWF Wrocław) 7494 pkt, młodzieżowiec – **Michał Modelski** (Lechia Gdańsk) 7437 pkt, junior – **Robert Więch** (Start Lublin) – 6301 pkt.

Czwarte miejsce w kategorii młodzieżowców zajął „wieczny pechowiec", wychowanek Budowlanych Kielce, **Rafał Adamczyk**, który reprezentuje obecnie AZS AWF Wrocław, ale w tym sezonie jego wyniki liczą się także na konto Budowlanych. Wynik Rafała – 6810 pkt.

☆ Grupa biegaczy STS Skarżysko startowała w mityngu Grand Prix PZLA w Białymstoku. W biegu na 1500 m piąty był **Grzegorz Rogala** – 3.49,98 min. **Rafał Wójcik** uzyskał 3.51,22 min a **Jacek Wosiek** 3.56,10 min – rekord życiowy.

Rafał Wójcik wystartuje na dystansie 3 km z przeszk. w eliminacjach do mitingu Grand Prix IAAF z cyklu **Golden Four**, który odbędzie się w Berlinie 1 września. Co ciekawe, bieg ten rozgrywany będzie o **Memorial Bronisława Malinowskiego!** (sts)

Kielczanie w czołówce

Na torze „Opole" w Kamieniu Śląskim odbyła się kolejna eliminacja **Wyścigowych sSmochodowych Mistrzostw Polski i Pucharu Cinquecento.** Znów podobnie jak to miało miejsce przed dwoma tygodniami, ze względu na bezpieczeństwo kierowców, nie odbyły się wyścigi formuł, więc o punkty rywalizowano tylko w niektórych klasach.

Tradycyjnie już najwięcej emocji dostarczyła rywalizacja w Pucharze Cinquecento Sporting. Doskonale spisał się w niej **Tomasz Krukowski** z Automobilklubu Kieleckiego, który wywalczył trzecią pozycję, ustępując pola jedynie **Sebastianowi Mielcarkowi** (Automobilklub Wielkopolski) oraz **Wojciechowi Coloszyńskiemu** (Rzemieślnik W–wa).

W wyścigu o mistrzostwo Polski klasy „cinquecento 903" bezkonkurencyjny okazał się klubowy kolega Tomka, **Paweł Kałuża**, który wyprzedził na mecie **Marka Oczkowskiego** z Automobilklubu Wielkopolskiego. (d)

Stafiej trzeci w Bełchatowie

Kazimierz Stafiej z kieleckiej grupy kolarskiej DEK Meble – Cyclo Korona zajął trzecie miejsce w silnie obsadzonym XIX Wyścigu o Wielką Nagrodę Bełchatowa. W środę kolarze walczyć będą w Poznaniu o medale podczas Mistrzostw Polski w jeździe drużynowej na czas na dystansie 100 km. W ubiegłym roku kielczanie zdobyli w tej konkurencji złote medale.

Czteroetapowy wyścig po Ziemi Bełchatowskiej był generalnym sprawdzianem kolarzy polskich przed 52 Tour de Pologne Open. Na starcie nie zabrakło więc nikogo z krajowej czołówki.

Niespodziewanie wyścig rozstrzygnął się już na pierwszym etapie. Po 150 km na mecie zameldowała się jako pierwsza, 30–osobowa grupa kolarzy z przewagą około 15 minut nad peletonem. W czołówce byli dwaj kielczanie – **Kazimierz Stafiej** i jadący treningowo junior **Marcin Pytel**. Drugi etap – jazdę indywidualną na czas na dystansie 20 km, wygrał faworyt, mistrz Polski **Bernard Bocian** (Lech Browary Wielkopolskie) przed **Tomaszem Brożyną** (DEK Meble – Cyclo Korona), **Piotrem Chmielewskim** (Krupiński ABPOL Suszec i **Kazimierzem Stafiejem**. Trzeci, 130–kilometrowy etap oraz czwarty – kryterium ulicznie nie zmieniły już nic w klasyfikacji.

Zwyciężył **Bernard Bocian** przed **Zbigniewem Rudykiem** (EB Victoria Rybnik) i **Stafiejem**. Kielczanin zajął też trzecie miejsce w klasyfikacji najaktywniejszych.

W Mistrzostwach Polski w wyścigu drużynowym kielczanie wystartują w składzie: **Tomasz Brożyna, Kazimierz Stafiej, Piotr Tymborowski** i **Michał Krawczyk**. (sts)

Kontuzja Szczecińskiej

Star drugi

Drugie miejsce zajęły koszykarki ASPK Fundacja Star Starachowice w Międzynarodowym Turnieju, jaki rozegrany został w miniony weekend w Rzeszowie. Był to z pewnością udany sprawdzian formy starachowiczanek.

Po wysokim zasłużonym zwycięstwie w pierwszym spotkaniu z **Glinikiem Gorlice** 83:62 (37:25) nasze dziewczęta spotkały się z czwartym zespołem ligi słowackiej **Cassovią Koszyce.** Mecz ten dostrczył najwięcej emocji. Gdyby nie dość słaba dyspozycja podopiecznych **Mariana Zająca** w pierwszej części pojedynku, która zakończyła się 17–punktowym prowadzeniem Słowaczek, starachowiczanki mogły pokusić się o zwycięstwo. Mimo dobrej postawy po przerwie ostatecznie uległy rywalkom 61:70 (22:39).

We wczorajszym pojedynku decydującym o zwycięstwie w turnieju nasze dziewczęta wygrały z **AZS Rzeszów** 71:58 (33:28). Do zwycięstwa w turnieju zabrakło podopiecznym Mariana Zająca 7 punktów.

Ostatecznie w Rzeszowie zwyciężyły **Słowaczki przed Starem i AZS Rzeszów** – po 2 zwycięstwa). Ostatnie miejsce przypadło **Glinikowi Gorlice.** Trener **Zając** był zadowolony z formy podopiecznych. Martwi jedynie kontuzja, jaką w ostatnim meczu odniosła **Ewa Szczecińska.** Rozcięty łuk brwiowy stawia pod znakiem zapytania jej udział w turnieju w Starachowicach, który rozpocznie się już w czwartek. W Rzeszowie punkty dla Staru zdobywały: **Szczecińska** 17, 8, 21; **Tkaczuk** 14, 10, 12; **Poche**ć 14, 2, 4; **Zajączkowska** 13, 8, 1; **Kramarowa** 9, 21, 18; **Styczeń** 6, 7, 8; **Załęska** 4, 0, 0; **Kędzior** 4, 2, 7; **Głuchowska** 2, 4, 0. (gsa)

Wygrana Mitexu

Przygotowujący się do barażowego meczu o awans do II ligi koszykarze kieleckiego **Mitexu** na zakończenie zgrupowania w Kozienicach rozegrali sparringowy mecz z **Budowlanymi Radom**. W trzech 20–minutowych tercjach pewne zwycięstwo 122:62 odnieśli kielczanie, którzy w porównaniu ze składem z ubiegłego sezonu grali bez **Nowaka** i **Kustrieja.**

DUŻY LOTEK
7, 17, 18, 26, 28, 39
EXPRESS LOTEK
24, 34, 36, 38, 39, 41
ZAKŁADY SPECJALNE
1, 6, 24, 37, 45
LIGA ANGIELSKA
Według zestawu: 2:1, 0:0, 2:0, 2:0, 3:1, 2:0, 1:1, 1:0, 0:2, 1:3, 3:1, 1:1, 0:0.

Na Legię nie ma mocnych

Piłkarze stołecznej Legii po awansie do Ligi Mistrzów nie zwalniają tempa także w meczach o mistrzostwo ekstraklasy. Wczoraj podopieczni Pawła Janasa wywalczyli kolejne trzy punkty, pokonując na Łazienkowskiej Górnika i pewnie usadawiając się na pozycji samodzielnego lidera tabeli. Pierwsze punkty w rozgrywkach straciła, bowiem w sobotę „jedenastka" Olimpii.

☆ **Siarka Tarnobrzeg – Olimpia Poznań 3:3 (1:2).**

Siarka – **Ożóg** 12, 90, **Tyburski** 60 min. (karny); Olimpia – **Dąbrowski** 18, **Nowak** 40, **Suchomski** 72 min. Widzów 4 tys.

☆ **Stal Mielec – Pogoń Szczecin 3:1 (2:0).**

Stal – **Cygan** 17, 78, **Bociek** 44 min.; Pogoń – **Dymkowski** 55 min. Widzów 3 tys.

☆ **GKS Bełchatów – Amica Wronki 1:2 (1:1).**

Bełchatów – **Grzesiak** 36 min., Amica – **Rzepa** 11, **Krysztalowicz** 49 min. Widzów 5 tys.

☆ **Stomil Olsztyn – Śląsk Wrocław 3:2 (2:1).**

Stolim – **Czereszewski** 7, **Szczęsny** 24 (samobójcza), **Sokołowski** 59 min.; Śląsk – **Kostek**29, **Adamczyk** 48 min. Widzów 10 tys.

☆ **Widzew Łódź – LKS Łódź 3:1 (1:1).**

Widzew – **Koniarek** 24, 90, **Czerwiec** 50 min.; LKS – **Mięciel** 6 min. Widzów 9819.

☆ **Lech Poznań – Hutnik Kraków 3:0 (1:0).**

Piskuła 4, **Prabucki** 54, **Wojtala** 67 min. Widzów 2,5 tys.

☆ **Legia Warszawa – Górnik Zabrze 1:0 (0:0).**

Podbrożny 58 min. Widzów 8 tys.

☆ **GKS Katowice – Raków Częstochowa 1:0 (0:0).**

Widuch 72 min. Widzów 2 tys.

☆ **Zagłębie Lubin – Sokół Pniewy 0:0.**

Widzów 4 tys.

1. Legia	4	12	7– 2
2. Widzew	4	10	13 3
3. Olimpia	4	10	9– 2
4. Stomil	4	9	6– 4
5. Lech	4	6	8– 6
6. Amica	4	6	6– 6
7. Pogoń	4	6	4– 5
8. Hutnik	4	6	6– 8
9. Stal	4	6	7–11
10. Zagłębie	4	5	6– 3
11. Górnik	4	5	5– 5
12. Katowice	4	4	3– 4
13. ŁKS	4	4	3– 5
Raków	4	4	3– 5
15. Sokół	4	4	4–10
16. Siarka	4	3	4– 5
Śląsk	4	1	4– 7
18. Bełchatów	4	0	4– 9

KSZO syte i Wisła cała

KSZO OSTROWIEC – WISŁA KRAKÓW 2:2 (1:1)

Bramki zdobyli: **Żelazowski** w 26 min., **Baćmaga** w 48 min z karnego – **Kaliciak** 42 i 71 z karnego.

Sędziował **M. Czerniński** z Warszawy. Żółta kartka **Sydorenko** Widzów 6 tys.

KSZO: **Dymanowski – Gaweł, Baćmaga, Karwacki – Mosiołek, Graba, Sudół** (od 72 min. **Jop**), **Dranicki** (od 83 min. Cieślikowski), Anduła (od 72 min. **Sejdziński**) – **Gaszczyn, Żelazowski.**

Obserwujący ten pojedynek trener łódzkiego Widzewa – **Franciszek Smuda** powiedział tuż po ostatnim gwizdku – Jestem zaskoczony wysokim poziomem gry. Obie drużyny stworzyły znakomite widowisko i kibice przez całe 90 min. przeżywali niesamowite emocje. Remis jest wynikiem sprawiedliwym. Słowa łódzkiego szkoleniowca doskonale odzwierciedlają to, co działo się na murawie. Lepszej technice Wisły „hutnicy" przeciwstawili ogromną ambicję i byli bliscy uzyskania jeszcze korzystniejszego wyniku.

Już początek był emocjonujący. W 6 min. tylko desperacka interwencja **Matyi** uratowała Wisłę przed utratą gola, po solowej akcji **Żelazowskiego**. Chwilę potem gorąco było po drugiej stronie. Na bramkę **Dymanowskiego** strzelali **Kaliciak** i **Świerad**. W 17 min. znakomitą akcję **Graby** kończył potężnym strzałem **Żelazowski**, ale **Mucharski** wykazał się znakomitym kunsztem. Za chwilę podobna akcja pod bramką **Dymanowskiego**, który wybił piłkę po uderzeniu **Świerada**. w 26 min. szał radości wśród kibiców KSZO. Do bezpańskiej piłki dobiegł **Mosiołek**, zagrał sprytnie do **Gaszczyna** a ten idealnie obsłużył **Żelazowskiego** i było 1:0. Od tej chwili nieznaczą przewagę uzyskali goście i w 42 min. po błędzie defensywy KSZO **Kaliciak** doprowadził do wyrównania. Po zmianie stron gospodarze natarli z pasją. W 46 min. **Gaszczyn** strzelił w boczną siatkę. 120 sek. potem **Żelazowski** zderzył się **Gorzowskim** i arbiter podyktował karnego, którego pewnie wykorzystał **Baćmaga**. I znów, po utracie gola goście zaatakowali ze zdwojoną energią. Na bramkę gospodarzy – bez skutku – strzelali **Kozak, Kulawik, Świerad i Sydorenko**. Dopiero w 71 min. w zamieszaniu podbramkowym na murawę upadł jeden z graczy Wisły a arbiter wskazał na „wapno". Pewnym egzekutorem okazał się **Kaliciak**. MACIEJ CENDER

24/6
RADIO TAXI
☎ 31 11 11

II LIGA ☆ II LIGA ☆ II LIGA

1. Ruch	5	12	15– 4
2. Zawisza	5	10	6– 3
3. Odra	5	9	11– 7
4. Chemik	5	9	8– 8
Warta P.	5	9	8– 8
6. Chrobry	5	9	4– 7
7. Krisbut	5	8	9– 4
8. Górnik	5	8	7– 4
9. Szombierki	5	8	7– 6
10. Naprzód	5	7	10– 9
11. Polonia G.	5	7	8– 9
12. Varta N.	5	7	3– 4
13. Ślęza	5	7	4– 6
14. Polonia B.	5	4	5– 7
15. Miedź	5	4	2– 6
16. Bałtyk	5	4	8–14
17. Stilon	5	3	4– 8
18. Lechia Z. G.	5	3	5–10

GRUPA I

Szombierki – Bałtyk	3:2	
Naprzód – Odra W.	3:2	
Polonia Gd. – Polonia11 B.	1:0	
Ślęza – Lechia Z.G.	1:0	
Warta P. – Chemik	1:0	
Zawisza – Ruch	0:1	
Varta N. – Krisbut	0:0	
Stilon – Chrobry	0:1	
Miedź – Górnik K.	0:3	

GRUPA II

Jagiellonia – Stal S.W.	2:0	
Cracovia – Hetman	3:0	
Świt N.D. – Avia	0:0	
Radomsko – Unia	1:0	
Pomezania – Petrochemia	2:1	
Polonia W–wa – Jeziorak	1:1	
KSZO – Wisła Kr.	2:2	
Okocimski – Hunik	0:0	
Motor – Lublinianka	1:1	

1. Polonia W.	3	13	14– 6
2. Radomsko	5	10	6– 1
3. Avia	5	10	4– 3
4. Pomezania	5	9	9–12
5. Wisła	5	8	9– 5
6. Cracovia	5	8	7– 3
7. Petrochemia	5	8	6– 4
8. Jeziorak	5	7	7– 7
9. Hetman	5	7	6– 7
10. Okocimski	5	6	2– 2
11. Motor	5	6	5– 6
12. Świt	5	5	4– 4
13. KSZO	5	5	6– 7
14. Hutnik W.	5	5	5– 7
15. Unia	5	4	4– 6
16. Lublinianka	5	4	5–10
17. Jagiellonia	5	3	3– 8
18. Stal S.W.	5	3	5– 9

http://sbc.wbp.kielce.pl

Sport Sport Sport Sport Sport

III Liga

Niespodzianka w Gorzycach

„Sto lat" dla Hetmana

Chóralne „Sto lat" blisko 3 tysięcy kibiców pożeganało wczoraj schodzących do szatni piłkarzy Hetmana Włoszczowa. Trudno się temu dziwić, bowiem piłkarze beniaminka rozegrali kolejny dobry mecz, gromiąc wicelidera tabeli z Siedlec aż 4:0. Miłą niespodziankę kibicom sprawił także zespół Korony, który odniósł nieoczekiwane, wysokie zwycięstwo w Gorzycach. Warto odnotować także przełamanie passy porażek przez „jedenastkę" Granatu. Pozostałe drużyny z naszego regionu, z wyjątkiem Stali Nowa Dęba zremisowały swoje mecze.

TŁOKI GORZYCE – KORONA 0:3 (0:0)

Bramki zdobyli: **Kozubek** 48, 65, **Stefański** 82 min.

Sędziował: **J. Żuber** z Chełma. Widzów 900.

Tłoki: **Sulich – Madej, Waliszewski, Syguła** (od 64 min. **Klimek**), **Korczak – Walski** (od 57 min. **Drozd**), **Pacanowski** (od 81 min. **Serwon**), **Radłowski, Grębowiec – Karsiński** (od 71 min. **Mikula**), **Wydra.**

Korona: **Gil – Nocoń, Gawlik, Ruszkowski - Parzyszek** (od 11 min. **Mądzik**), **Heinrich, Kubicki** (od 67 min. **Wicha**), **Tokarczyk** (od 86 min. **Kulak**), **Kozubek – Stefański, Pastuszka** (od 85 min. **Cichoń**).

Przed rokiem w Gorzycach piłkarze Tłoków rozgromili Koronę aż 4:0. Oni też wydawali się być faworytami wczorajszego meczu, tym bardziej, że kielczanie zagrali bez kontuzjowanego **Fendrycha.** Pierwsza połowa meczu zdawała się potwierdzać przypuszczenia, że punkty pozostaną w Gorzycach. Tylko dobrej dyspozycji **Gila**, który udanie interweniował po strzałach **Korczaka, Pacanowskiego** i **Grębowca** goście zawdzięczali czystego konto straconych goli. Wprawdzie w 25 minucie **Stefański** po jednym z kontratraków był bliski uzyskania prowadzenia dla kielczan, jednak to właśnie gospodarze dyktowali warunki gry w pierwszej połowie meczu.

Tuż po wznowieniu gry po rzucie wolnym w zamieszaniu pod bramką **Sulicha** najwięcej „zimnej krwi" zachował **Kozubek** i strzałem z najbliższej odległości zdobył prowadzenie dla Korony. Akcja ta miała decydujący wpływ na dalszy przebieg gry. Podopieczni **Czesława Palika** imponowali mądrą taktycznie grą, nie dopuszczając gorzyczan na przedpole bramki **Gila**, raz po raz groźnie kontrując. Właśnie dwa z takich kontrataków w wykonaniu **Kazubka** i **Stefańskiego** przypieczętowały cenne i dodajmy w pełni zasłużone zwycięstwo gości.

BŁĘKITNI – MZKS KOZIENICE 0:0

Sędziował **M. Klimek** z Lublina. Widzów 800.

Błękitni: **Mikołajczyk – Szpiega, Kępa, Wołoszyn – Gołąbek** (od 86 min. **Pawłowski**), **Dziubel, Pietrzykowski, Ludwinek, Janaszek** (od 70 min. **Bakalarz**) – **Galus** (od 62 min. **Tobola**), **Dziubek.**

Żółte kartki **Dziubel** (Błękitni), **Gawryjołek, Szarowski** (Kozienice).

Im bliżej było końca meczu, tym bardziej emocjonująca stawała się gra. Choć ostatecznie piłka ani raz nie trafiła do siatki, to z pewnością druga połowa meczu mogła się podobać kibicom. Błękitni, którzy przed przerwą jakby nieco obawiali się przeciwnika, śmielej ruszyli do ataku i gra „nabrała rumieńców". Kozienicznanie nie pozostawali dłużni, więc sporo w tym okaresie było składnych akcji i sytuacji podbramkowych. Choć bezbramkowy remis nie krzywdzi żadnej z drużyn trzeba obiektywnie przynać, że bliżsi zdobycia kompletu punktów byli kozienicznanie. W kilku sytuacjach Błękitnym po prostu sprzyjało szczęście, choć trzeba przyznać, że skuteczność strzelecka była z pewnością najsłabszym atutem podopiecznych **Józefa Antoniaka.** Najbliższy zdobycia gola był w 72 minucie **Kowal**, jednak jego strzał z kilku metrów w ładnym stylu obronił **Mikołajczyk.**

RADOMIAK – BUCOVIA 1:1 (1:0)

Bramki: **Machnio** 33 min. – dla gospodarzy; **Lodej** 67 min. – dla gości.

Sędziował **J. Skolimowski** z Białej Podlaskiej. Widzów 600.

Bucovia: **Haczkiewicz – D. Marcisz, Drogosz, S. Malaga, Wilk - Pawlik, Patyński, Lodej, Ślusarczyk** (od 46 min. **Goraj**) – **Staniec** (od 75 min. **L. Malaga**), **A. Marcisz.**

Żółte kartki: **Potrzebowski, Rogala** (Radomiak), **Wilk, Lodej** (Bucovia).

Najwięcej emocji dostarczyły ostatnie minuty meczu, kiedy to zdecydowaną przewagę osiągnęli podopieczni **Antoniego Hermanowicza.** Kolejno strzelali **Drogosz, Artur Marcisz,** ośrodkowywał wzdłuż linii bramkowej **Lech Malaga.** O krok od zaskoczenia bramkarza Radomiaka był nawet...jego kolega z drużyny **Szary.** Remis z pewnością bardziej ucieszył piłkarzy Radomiaka, którzy jednak przez ponad pół godziny utrzymywali korzystny dla siebie rezultat. W 33 minucie **Machnio** popisał się pięknym strzałem z rzutu wolnego z 25 metrów i **Haczkiewicz** był bezradny. Wyrównanie dla gości zdobył jeden z wyróżniających się graczy na boisku **Lodej**, który ładną „główką" zamienił na gola dośrodkowanie Stańca.

HETMAN – POGOŃ SIEDLCE 4:0 (0:0)

Bramki strzelili: **Dec** 76, **Kiczka** 73, 84, **Kościołek** 76 min.

Hetman: **Miernik - Mularczyk, Kurek, Churek, Wesołowski - Dec, Groszek, Kosowski,** (od 70 min. **Klama), Jarząb** (od 75 min. **Toporek**) – **Kościołek, Kiczka.**

Przez ponad godzinę ambitnie walczący gospodarze nie mogli udokumentować swej optycznej przewagi zdobyciem gola na wagę trzech punktów. Przełomowa dla losów meczu okazała się 70 minuta. Wtedy to **Dec** ładnym strzałem z półobrotu wykończył dośrodkowanie **Kościołka.** Prowadzenie i gorący doping kibiców podziałały na gospodarzy mobilizująco i od tej pory rozpoczęli oni prawdziwy szturm na bramkę gości. W ciągu zaledwie 6 minut bramkarz Pogoni dwukrotnie musiał wyjmować piłkę z siatki. Najpierw po strzale **Klamy** piłkę oditą przez bramkarza skierował do bramki **Kiczka,** a wkrótce potem piękną „główką" popisał się **Kościołek.** Zrezygnowanych siedlczan „dobił" jeszcze strzał **Kiczki** w 84 minucie, który ustalił wynik meczu na 4:0 dla Hetmana, który bezsprzecznie staje się rewelacją trzecioligowych rozgrywek.

GRANAT – ŁADA/AMBRA BILGORAJ 1:0 (1:0)

Bramka **Wawrzyńczak** 45 min.

Sędziował: **S. Dejworek** ze Skarżyska. Widzów 400.

Granat: **Bilski – Wroński, Wawrzyńczak, Dróżdż, Szustak - Skalski, Rubinkiewicz** (od 75 min. **Sykuła**), **Choluj, Opara** (od 85 min. **Gligjer**) – **Siudek, Jastrząb** (od 46 min. **Berus**).

Żółte kartki: **Wawrzyńczak** (Granat), **Mieć, Wlaź** (Ładaa).

Piłkarzom Granatu udało się wreszcie w piątym meczu przełamać fatalną serię porażek. Gola na wagę pierwszych trzech punktów zdobył tuż przed przerwą pięknym strzałem z odległości 35 metrów **Wawrzyńczak.** Okazji do zdobycia gola gospodarze miali jeszcze kilka, szczególnie przed przerwą, jednak ich strzałom zabrakło precyzji.

GRANICA CHEŁM – STAL NOWA DĘBA 6:1 (4:0)

Bramki strzelili: **Szafran** (samobójcza) 4, **Leśnicki** 13, 35, **Zierkowski** 26, **Junko** 70, **Stomka** 82 min. – dla Granicy; **Młynarczyk** 87 min. – dla Stali.

Stal: **Piotr Kunat** (od 46 min. **Tomczyk**) – **Gawel, Janus, Szafran, Białek** (od 64 min. **Ł. Żywiec**) – **Rydelek, Paweł Kunat, Gołąbek, Młynarczyk** – **Moszczyński** (od 42 min. **Kot**), **N. Żywiec.**

Kolejnej porażki doznali w sobotę piłkarze Stali. Już pierwsze minuty gry okazały się niefortunne dla nowodębian, kiedy to przy próbie interwencji **Szarfan** umieścił piłkę w bramce **Kunata.** Potem gospodarze, wykorzystując kiksy graczy Stali urządzili sobie ostre strzelanie. **(wid)**

IV Liga

Alit ucieka

Rozbita Pogoń

Bardzo dobrą formę na początku sezonu prezentują piłkarze Alitu Ożarów. Tym razem podopiecni Jacka Zielińskiego pewnie wygrali z Wisanem Skopanie. Emocjonujące potyczki oglądali także kibice w Połańcu i Nisku. W Tarnobrzegu wzmocnione rezerwy Siarki rozbiły zupełnie miechowską Pogoń.

☆ **Czarni Połaniec – Łysica Bodzentyn** 1:1 (1:1).

Wójcik 45 – **Lipiec** 15.

Sędziował **S. Adamski** z Ostrowca. Żółte kartk: **Tomecki oraz M. Hajdenrajch i Dudek. Widzów 200.**

Czarni: **Kaznocha – Bobrowski (20 Kaczmarek), Ulok, Tomecki, Sarama - Matuszek, Sipowicz, Byrka, Tomalski (38 Staniik) - Wójcik, Wiszniewski (73 Kiciński).**

Łysica: **Cichosz – J. Hajdenrajch (85 Nowak), Świetlik, Kręcisz, Graba (85 Marzec) – Szczurek (75 Kutrys), Lipiec, Jarosiński, Wzorek – Dudek (70 Łakomiec), M. Hajdenrajch.**

Początek to znakomita postawa gości. Gracze Łysicy zaatakowali z dużym animuszem i już w 4 min. **Dudek** strzelił bardzo mocno. POtem gol kipera Czarnych zatrudniali jeszcze Jarosiński i Lipiec, ale czynili to nieskutecznie. Przewaga Łysicy znalazła odzwierciedlenie w bramce, którą zdobył **Lipiec.** Pomocnik gości odebrał piłkę w środku pola **Sipowiczowi**, przebiegł kilkanaście metrów i z blisko 30 m trafił idealnie przy słupku. Po utracie gola Czarni zaatakowali śmielej i ostatnia akcja w pierwszej połowie przyniosła im prowadzenie. W odbrzymim zamieszaniu pod bramką **Cichosza** najszybciej do piłki dobiegł **Wójcik i wyrównał. W drugiej części więcej z gry mieli goście, lecz wynik nie uległ zmianie.**

☆ **Alit Ożarów – Wisan Skopanie** 4:0 (1:0).

Lebioda 15, 66, **Kowalski** 56, **Tuźnik** 82.

Sędziował **A. Fijarczyk ze Stalowej Woli. Widzów 700.**

Alit: **Tereszkiewicz – Błajszczak** (46 **Stawiarz**), **Gołębiowski, Kiec, Pietrzyk – Kowalski, Rolek, Buczek, Kulczycki – Lebioda** (82 **Goraj**), **Golczyński** (68 **Tuźnik**).

Wisan: **Rzepka – Bilas, Pełka** (70 **Ślęzak**), **Majkut, Walski – Łękawski, Hynowski, Piławiecki, Szypuła – Lubera, Bryła** (80 **Rula**).

Zmęczeni niedawnym meczem z lubelskim Motorem piłkarze Wisanu oddali właściwie punkty bez walki. Alit, który powoli wyrasta na najpowaźniejszego kandydata do III ligi zaprezentował się bardzo dobrze. W 15 min. **Lebioda** ograł całą defensywę gości i strzelił do pustej bramki. Po zmianie stron gospodarze nadal przeważali. W 56 min. do dośrodkowania **Kulczyckiego** najwyżej wskoczył **Kowalski i było już 2:0. 10 min.** potem dwójkową akcję **Buczka i Kowalskiego** na gola zamienił ponownie **Lebioda.** Ostatnia bramka to zasługa młodego **Tuźnika**, który wykorzystał nieporozumienie defensywy ze Skopania.

☆ **Sokół Nisko – Nida Pińczów** 1:1 (1:0).

Hyła 13 – Szczygiel 68 karny.

☆ **Wisła Sandomierz – Janowianka Janów Lubelski** – przełożony.

☆ **Orlicz Suchedniów – Opatów 2:0 (0:0).**

Krzysztoszek 57, Gniady 84.

☆ **Zdrój Busko – Sparta Dwikozy 4:1 (2:1).**

Wacławik 29, 80, Więcek 9, Rękas 66.

☆ **Siarka II Tarnobrzeg – Pogoń Miechów 4:0 (3:0).**

Zagórski 12, Ozimek 26, Oleniacz 42, Słomka 50.

☆ **Stal II Stalowa Wola – Naprzód Jędrzejów 5:2 (3:0).**

Ziarek 12, 25, Potent 36, Storto 58, Piechniak 77 – Smolarczyk 46, 74.

1. Alit	3	9	9– 0
2. Stal II	3	7	12– 3
3. Nida	3	7	5– 3
4. Orlicz	3	6	4– 4
5. Łysica	3	5	3– 2
6. Siarka II	3	4	4– 2
7. Zdrój	3	4	6– 5
8. Czarni	3	4	3– 2
9. Pogoń	3	4	3– 6
10. Wisła	2	3	4– 3
11. Naprzód	3	3	6– 8
12. Janowianka	2	3	1– 7
13. Sokół	3	2	4– 5
14. Wisan	3	1	1– 6
15. Opatów	3	0	2– 7
16. Sparta	3	0	2– 9

W klasie A

GRUPA I

☆ **Nidzianka Makoszyn – Słupia Jędrzejowska** 9:0 (4:0) **Wlacek 3, Galka 2, Kolbuc, Soczomski, Durlej, Kowalczyk.**

☆ **Zryw Skroniów – Wisła Nowy Korczyn** 3:0 (1:0). **Dzięciół 2, Skrzekowski.**

☆ **Wierna Małogoszcz – Spartak Charsznica** 5:0 (3:0). Przybysz 3, Klimek, Janiczek.

☆ **Unia Sędziszów – Tempo Pacanów 4:0 (2:0) Witas, Dylewski** po 2.

☆ **Piaskowianka II Piaski – Polanie Pierzchnica 1:4 (0:1). Lechowicz dla Piasków.**

☆ **Gród Wiślica – Świt Działoszyce** 2:1 (1:0).

☆ **Dąb Naglowice – Szreniawa Koszyce 1:0 (1:0). Żytniewski.**

☆ **Pauzowała Astra Piekoszów.**

1. Wierna	4	12	24– 2
2. Dąb	4	9	6– 3
3. Gród	4	8	5– 3
4. Astra	3	7	13– 2
5. Zryw	3	7	8– 4
6. Wisła	3	6	6– 5
7. Piaski II	4	6	7– 9
8. Nidzianka	3	4	13– 5
9. Unia	3	4	6– 3
10. Polanie	4	4	5– 8
11. Tempo	4	3	4– 8
12. Szreniawa	3	3	4–16
13. Słupia	4	2	4–15
14. Spartak	3	1	2– 8
15. Świt	4	0	2–16

GRUPA II

☆ **AKS Starachowice – Wicher Kostomłoty 0:0** ☆ **LKS Łagów – Orlęta Kielce 3:0 (1:0).**

☆ **Stal Kunów – GOK Staporków – nie odbył się.**

☆ **Czarni Parszów – Lechia Strawczyn 2:2 (1:2).**

☆ **Ruch Skarżysko – MKS Bodzechów 3:5 (0:2).**

☆ **Partyzant Radoszyce – Zryw Łopuszno 2:2 (1:1)**

1. Bodzechów	2	6	14– 3
2. Łagów	2	6	6– 2
3. Lechia	2	4	5– 2
4. Partyzant	2	4	5– 4
5. Granat II	1	3	4– 3
6. Zryw	2	2	3– 3
7. Wicher	2	1	3– 4
8. AKS	2	1	2– 3
9. Ruch	2	1	4– 6
10. Czarni	2	1	2–11
11. Staporków	1	0	2– 3
12. Stal	1	0	0– 3
Orlęta	1	0	0– 3
Politech.	–	–	–– –

Na innych boiskach

Oto wyniki pozostałych spotkań III ligi: **Podlasie/Just/Amica Biała Podlaska – Orlęta Łuków 1:1 (1:0), Pawłowski 34 min. – Ozygała 83 min., Górnik Łęczna – AZS AWF Rolimpex Biała Podlaska 3:0 (1:0), Fiedeń 4, 52, 78 min.**

1. Górnik	5	13	13– 1
2. Hetman	5	11	8– 2
3. Korona	5	10	8– 3
4. Pogoń	5	9	7– 6
5. Tłoki	5	9	5– 6
6. Orlęta	4	8	6– 4
7. Kozienice	5	8	4– 2
8. Błękitni	5	8	4– 3
9. Granica	4	7	9– 4
10 AZS B.P.	5	7	5– 5
11. Bucovia	5	6	4– 5
12. Radomiak	5	4	5–11
13. Łada	5	3	4– 8
14. Granat	5	3	1–10
15. Podlasie	5	2	2– 5
16. Stal N.D.	5	0	4–14

Słabiutko wystartowali w bieżącym sezonie piłkarze Partyzanta Wodzisław. Rewelacja ostatniej wiosny przegrała drugi mecz z kolei. Tym razem podopieczni Juliana Łopaty nie dali rady Piaskowiance Piaski. Porażkę sprzed tygodnia ostro powetowała Sparta Kazimierza Wielka, która rozgromiła Czarnovię. Drużyna z Kielc zdaje się potwierdzać, że w bieżących rozgrywkach będzie raczej dostarczycielem punktów. Mocne wydają się być Nowiny. Tym razem zespół Stanisława Brzozowskiego wygrał z beniaminkiem z Końskich, ale na zwycięstwo musiał się mocno napracować. Nie doszedł do skutku mecz w Starachowicach, gdzie Star miał grać z Victorią. Oficjalnie mówi się, że spotkanie zostało przełożone na inny termin. Nieoficjalnie wiadomo, że Victoria nie mogła zebrać jedenastu zawodników...

W lidze okręgowej

Słaby Partyzant

☆ **Zenit Chmielnik – Piast Chęciny 1:0 (1:0). Słomka 37.**

☆ **Sparta Kazimierza Wielka – Czarnovia Błękitni II Kielce 5:0 (3:0). Lelek 4,61, P. Klimczyk 27, 45, Kurczyna 72.**

☆ **Górnik Miedzianka – Skała Tumlin 0:2 (0:1).**

☆ **Nowiny – MKS Końskie 2:0 (0:0). Nawara 56, Kwiatkowski 66.**

☆ **Partyzant Wodzisław – Piaskowianka Piaski 1:3 (0:1). Adwent 55 – T. Michalkiewicz 61, 70, Żaczkowski 20.**

☆ **Spartakus Daleszyce – LGKS Mister Rudki 2:2 (1:1).**

☆ **Star Starachowice – Victoria Skalbmierz** – przełożony.

1. Nowiny	2	6	7– 0
2. Skała	2	6	6– 0
3. Zenit	2	6	2– 0
4. Piaski	2	4	4– 2
Rudki	2	4	4– 2
6. Spartakus	2	4	3– 2
7. Sparta	2	3	5– 1
8. Końskie	2	3	7– 4
9. Start	1	1	1– 1
10. Piast	2	0	0– 2
11. Partyzant	2	0	1– 5
12. Górnik	2	0	2– 9
13. Victoria	1	0	0– 5
14. Czarnovia	2	0	0– 9

Zagraj w ping–ponga

Działacze Klubu Sportowego Legion organizują dziś w Kielcach **otwarty turniej tenisa stołowego dla dzieci, młodzieży i dorosłych z okazji 15-lecia „Solidarności".** Impreza rozegrana zostanie dziś o godz. 10 w sali Wojewódzkiego Domu Kultury przy ul. Ściegiennego, a zapisy chętnych do gry przyjmowane będą przed rozpoczęciem turnieju. **(d)**

Najtańsze w regionie samochody

ŻUK, PN TRUCK POLONEZ, LUBLIN

Kielce, Karczówkowska 11A

326/bh tel. (0–41) 68–44–44

RATY, LEASING, GOTÓWKA

http://sbc.wbp.kielce.pl