do 841/97

Już w piątek!

Specjalne wydanie Magazynu „Słowa Ludu" a wraz z nim „Krzyżówkowy zawrót głowy" - zestaw 12 krzyżówek z nagrodami wartości ponad 35.000 zł.

EGZEMPLARZ OBOWIĄZKOWY WBP w Kielcach

Główna wygrana: „opel corsa"

WYDANIE KIELECKIE

Słowo Ludu

KIELCE
RADOM
TARNOBRZEG
ŚRODA
15 STYCZNIA 1997 R.
NR INDEKSU 350-400
ROK XLVIII
NR 12 (14314)
CENA 60 gr
W4

NA KARCZÓWKOWSKIEJ 11A
POLONEZY
ATU, CARO, TRUCK, CARGO
oraz LUBLINY I ŻUKI
NEXIA, TICO, ESPERO
RATY, LEASING, PRZELEW
UDOGODNIENIA W ZAKUPIE
MOTOZBYT, KIELCE,
TEL. (0-41) 368-44-44.

Kamiński zdobył biegun

Marek Kamiński, gdański polarnik samotnie przemierzający Antarktydę dotarł do Bieguna Południowego. Kamiński zamierza przejść cały lądolód Antarktydy – trasa liczy 2700 km

Czytaj na str. 3

Dzieci zimy

W niedzielę około godz. 10 jedna z kielczanek znalazła w krzakach nad zalewem dwoje małych dzieci.

– Po wyjściu z autobusu przy ul. Zagnańskiej zwróciłam uwagę na dwójkę małych dzieci z trudem gramolących się po śniegu, w krzakach w pobliżu zalewu. Dzieci, około 3- i 5-letnie, były bez czapek, szalików i rękawiczek, miały rozpięte kurtki. W pobliżu nie było nikogo dorosłego. Zirytowała mnie beztroska opiekunów i postanowiłam poczekać, by wyrazić swoją dezaprobatę. Okazało się jednak, że w pobliżu nie ma żywej duszy. Wyciągnęłam więc dzieciaki na chodnik i dopiero wówczas przyjrzałam im się dokładnie. Chłopiec miał ogrodniczki, cienki sweterek i rozpięty skafander, spod którego wystawało gołe ciało. Spodnie i odwrotnie założone buty były mokre. Dziewczynka miała na sobie tylko rajstopy i rozpiętą kurtkę założoną na gołe ciało – mówi nasza czytelniczka.

Kobieta, która zaopiekowała dziećmi, zwracała się o pomoc do przechodniów. Nikogo jednak nie zainteresował los zziębniętych, opuszczonych dzieci. Mimo pilnych zajęć, zabrała je więc do pobliskiego budynku, gdzie w jednym z biur zostały najpierw nakarmione, a następnie oddane pod opiekę policji.

Były brudne, zawszone, ze śladami bicia i pogryzień na ciele. Zostały odwiezione do Domu Małego Dziecka Na Stoku, skąd – jak nas poinformowała dyrektor Teresa Lato - zostały zabrane do Pogotowia Opiekuńczego w Dobromyślu.

Jak udało nam się ustalić, rodzice dzieci zgłosili ich zaginięcie po pięciu godzinach. Nie oddano im jednak maluchów, ponieważ okazało się, że rodzina jest niewydolna wychowawczo. O losie dzieci zadecyduje Sąd Rodzinny.

(edi, żar)

Drzewa połamane przez szadź w Moczydle na trasie nr 7

Fot. S. Jończyk

Szadź łamie drzewa

– Od kilkudziesięciu lat nie było takiej liczby łamiących się pod szadzią drzew. W niektórych miejscach, żeby usunąć gałęzie z jezdni trzeba było używać pługów – mówi Wiesław Olczyk z Dyrekcji Okręgowej Dróg Publicznych.

Ofiarą szadzi najszybciej padają topole, ale łamią się nie tylko przydrożne drzewa. Podobne obrazki można zobaczyć również na obrzeżach lasów. Zdaniem drogowców najgorzej jest wzdłuż tras Jędrzejów – Miechów i Busko – Kazimierza Wielka.

(br)

Trwają poszukiwania zabójców starszej kobiety

Nocny mord na Ściegiennego

Wczoraj w nocy we własnym mieszkaniu przy ul. Ściegiennego w Kielcach została zamordowana 84-letnia Maria J. W tym samym czasie nieznani sprawcy podpalili dwa domy w okolicy.

Ciało odnalazła wczesnym rankiem właścicielka pobliskiego sklepu. Usiłowała ostrzec staruszkę, aby uciekała, ponieważ sąsiedni dom stoi w płomieniach. Na pukanie do drzwi nikt nie odpowiadał. Weszła do środka i ujrzała leżącą na pierzynie w łóżku zmasakrowaną kobietę. Zmarła miała zakrwawioną twarz, połamane kości czaszki, obrażenia i sińce na całym ciele. Niewykluczone, że zabójca napastował ją seksualnie. Działał z ogromną siłą; łóżko, na którym leżała zamordowana pękło na pół. Obok na pościeli znaleziono potłuczoną doniczkę, którą prawdopodobnie napastnik zadawał ciosy.

– To była dobra, spokojna kobieta, wszyscy ją lubili – mówi 79-letnia Michalina Kokoszczyk, mieszkająca po sąsiedzku. – Cieszyłam się, kiedy przychodziła, miałam z kim porozmawiać. Maria świetnie się trzymała, jak na swój wiek. Była pełna życia. Pamiętam, jak ostatnio cieszyła się, że podwyższono jej rentę.

Poprzedniego dnia obie sąsiadki spotkały się wieczorem. Michalina Kokoszczyk namawiała przyjaciółkę, aby pozostała dłużej, ale Maria J. spieszyła się do domu, aby przygotować kolację. Nikt już nie widział jej żywej.

– Gdy dowiedziałam się w pracy, że przy ul. Ściegiennego zamordowano starszą kobietę, aż mi serce stanęło – opowiada Aleksandra Stachowicz, córka Karoliny Kokoszczyk. – W pierwszej chwili, pomyślałam, że chodzi o moją mamę. W tej okolicy strach mieszkać. W kilku budynkach gromadzą się pijacy, już nieraz wybijali szyby moim krewnym i znajomym.

Okoliczni mieszkańcy są wstrząśnięci. – Nikt nie jest pewien, czy teraz na niego nie przyjdzie kolej – mówią. – W nocy nie wiadomo, czy spać, czy czuwać.

Wczesnym rankiem na miejsce zdarzenia przyjechała grupa operacyjna policji. Pies tropiący podjął ślad. Trwają intensywne poszukiwania sprawcy lub sprawców.

– Pamiętam, jak Maria ofuknęła mnie, gdy stwierdziłam, że starszy, schorowany człowiek nie ma już po co żyć – wspomina Michalina Kokoszczyk. – Nie chciała nawet myśleć o śmierci, cieszyła się każdą chwilą. A teraz ona odeszła, a ja zostałam...

(tk)

Kto komendantem wojewódzkim policji?

Nazwisko po wizycie

Wczoraj późnym wieczorem minister spraw wewnętrznych i administracji Leszek Miller podjął decyzję w sprawie mianowania komendanta wojewódzkiego policji w Kielcach. Nie dowiedzieliśmy się kto nim został. Dziś przyjeżdża do Kielc insp. Krzysztof Jabłoński, zastępca komendanta głównego policji.

– Dopiero po rozmowie insp. Jabłońskiego z wojewodą kieleckim Zygmuntem Szopą i samym zainteresowanym, informacje na ten temat zostaną udostępnione dziennikarzom – powiedział nam wczoraj Andrzej Przemyski, rzecznik prasowy komendanta głównego. Na pytanie, dlaczego nie może ujawnić nazwiska komendanta, Przemyski powiedział, że nie został do tego upoważniony.

Wczoraj, nieoficjalnie dowiedzieliśmy się, że b. komendant Wincenty Szymaniak, który wcześniej złożył raport o zwolnienie ze służby, a potem go wycofał, nie zostanie komendantem.

(KIS)

OFERTA TYGODNIA

Masło Extra 200 g – 1,88 zł
Vizir folia 2,4 kg – 10,99 zł
Groszek konserwowy – 1,05 zł
Olej kujawski 1 l – 3,45 zł
Koncentrat pomidorowy 70 g – 0,49 zł

oferta aktualna do 19.01.1997r.

LIDER MARKET
ZAKUPY DLA CAŁEJ RODZINY

Kielce, ul. Manifestu Lipcowego 125
(ostatni przystanek MPK 35)

1090/bk

Propozycja dla kieleckich aktorów

„Syzyfowe prace" na ekranie

Możliwe, że w serialu „Syzyfowe prace" zobaczymy niektórych aktorów Teatru im. Żeromskiego.

Serial telewizyjny na motywach powieści Stefana Żeromskiego „Syzyfowe prace" zamierza nakręcić Wytwórnia Filmów Fabularnych w Łodzi. Część zdjęć będzie kręcona w Kielcach, m.in. w budynku teatru, którego częstym gościem był Żeromski. Realizatorzy zaproponowali też kieleckim aktorom udział w filmie. Jak dowiedzieliśmy się w teatrze, pierwsze spotkanie przedstawicieli ekipy filmowej z zespołem odbędzie się w czwartek.

Reżyserem „Syzyfowych prac" będzie Paweł Komorowski, w przeszłości m.in. współreżyser znanego serialu „Przygody pana Michała".

(gk)

Licytacja w rodzinie

– Córki sprzedały mnie z domem – mówi mieszkanka Skarżyska.

Czytaj na stronie 2

Kolegium Szkół Prywatnych
Zarząd I Prywatnego Liceum Zarządzania i Administracji, I Liceum Ogólnokształcącego oraz Gimnazjum Językowego
Rok zał. 1992
informuje, że szkoły zostały przeniesione z ul. Mielczarskiego - do własnego budynku przy ul. Karczówkowskiej 27,
tel. 34-57-111, 34-51-858.
22/kh

http://sbc.wbp.kielce.pl/

Rosyjski parlament popiera integrację z Białorusią

Duma odwoła Jelcyna?

Na wtorkowym posiedzeniu Rady Dumy Państwowej Rosji został zgłoszony wniosek o odsunięcie prezydenta Borysa Jelcyna od pełnienia obowiązków ze względu na stan zdrowia.

Projekt tego dokumentu został przygotowany przez komitet ds. bezpieczeństwa Dumy, a obecnie skierowano go do ekspertyzy prawnej.

Przewodniczący niższej izby rosyjskiego parlamentu, Giennadij Sielezniow stwierdził, że po otrzymaniu ekspertyzy prawnej dokument zostanie rozesłany do komitetów i frakcji w celu przedyskutowania potrzeby rozpatrzenia projektu tego dokumentu na plenarnym posiedzeniu izby, co jednak nie nastąpi wcześniej niż za tydzień.

Przewodniczący Dumy wyjaśnił, że chociaż konstytucja przewiduje możliwość odwołania prezydenta ze względu na stan zdrowia, to jej punkty mówiące o tym są niejasne i dlatego niezbędna jest w tej sprawie ekspertyza prawna, niewykluczone, że nawet Sądu Konstytucyjnego FR.

Integracja z Białorusią pożądana

– Jednocześnie Duma Państwowa Rosji bezwarunkowo popiera inicjatywę Borysa Jelcyna w sprawie pogłębienia integracji Rosji z Białorusią – oświadczył we wtorek przewodniczący Dumy Giennadij Sielezniow. Dodał przy tym, że osobiście widzi dwie ewentualne drogi zbliżenia między tymi krajami.

Według Sielezniowa może to być albo stopniowa integracja ekonomiczna i społeczno–polityczna lub bardziej radykalna droga zjednoczenia dwóch państw i stworzenia narodowych organów władzy wykonawczej i ustawodawczej. Który z tych wariantów zostanie wybrany na razie nie wiadomo. W każdym razie „powinniśmy, mamy obowiązek spełnić wolę narodu, która zostanie wyrażona w referendum w sprawie zjednoczenia Rosji i Białorusi" – powiedział Sielezniow.

Jest on przekonany, że bez względu na to, jaka forma zbliżenia zostanie wybrana, integracja Rosji i Białorusi zostanie poparta przez Zachód.

„Oni działają według zasady – dziel i rządź" – powiedział Sielezniow. „Powinniśmy kontynuować sprawę zbliżenia dwóch bratnich narodów" – podkreślił. *(PAP)*

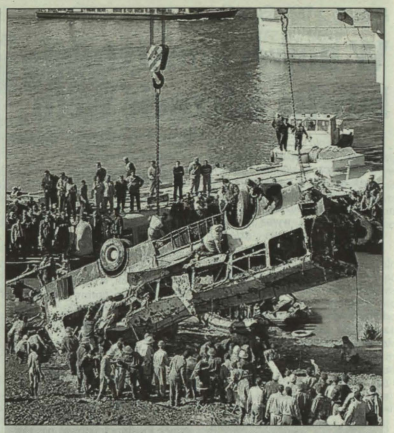

Co najmniej 32 osoby zginęły, a 28 zostało rannych w katastrofie miejskiego autobusu w Kairze. Liczby te podali przedstawiciele Instytutu Medycznego Nasr, do którego przewieziono zabitych i rannych. Pełen pasażerów autobus z nie wyjaśnionych dotąd przyczyn wpadł w poniedziałek rano do Nilu, kiedy przejeżdżał przez most w północnej części miasta.

Na zdjęciu: wyciąganie autobusu z rzecznego mułu

Fot. PAP/CAF

Krótko ze świata

IZRAEL – PALESTYNA. Wczoraj wieczorem mieli spotkać się premier Izraela Benjamin Netanjahu i przewodniczący palestyńskiej autonomii Jaser Arafat w Erezie, by podjąć próbę sfinalizowania porozumienia w sprawie Hebronu.

POLSKA – NIEMCY. Niemiecki producent słodyczy Ludwig Schokolade GmbH zamierza zwolnić 300 spośród łącznie 650 pracowników w zakładzie w Saarlouis, w związku z przeniesieniem produkcji tanich czekoladek pralinowych do Polski. Na ten rok zaplanowano redukcję 150 etatów, a na 1998 r. – kolejnych 150.

CZECHY. Prezydent Vaclav Havel zostanie zbadany przez międzynarodowy zespół onkologów, którzy zastanowią się nad dalszą jego kuracją – poinformował we wtorek czeski wiceminister zdrowia Miroslav Cerbak. Wcześniej onkolodzy, wśród których znajdą się m.in.: prof. Robert Pirkert z Wiednia, prof. Michael Cullen ze szpitala Królowej Elżbiety w Birmingham i prof. Jean Klastersky z Brukseli, zastanowią się, czy Havlowi w ogóle potrzebna jest dalsza kuracja onkologiczna.

ZIMBABWE. Stowarzyszenie prostytutek w Zimbabwe wystosowało apel do żon, by dawały mężom większe kieszonkowe na ich wypady do miasta. Rzecznik stowarzyszenia Miriam Gwegwende wyjaśniła, że cena za usługi świadczone przez członkinie PAZ wzrosła z 30 do 50 dolarów zimbabweńskich (z 3 do 5 dolarów USA), by zrekompensować wzrost cen ubrania, żywności i komunikacji.

CHINY. Śnieżyce, największe od 30 lat, odcięły od świata ponad sto trzydzieści tysięcy mieszkańców północnozachodnich Chin. Jednej trzeciej z nich brakuje żywności – podała we wtorek agencja Xinhua. Są już 34 ofiary śmiertelne, 18 osób odniosło ciężkie obrażenia, a co najmniej 29 zaginęło. Najwięcej ofiar spowodowały lawiny.

WIELKA BRYTANIA. Brytyjska królowa Elżbieta II i jej książe małżonek Filip planują wielkie przyjęcie na swe złote gody; pragną na nie zaprosić 4.000 innych par, które też się pobrały w r. 1947 – podał we wtorek brytyjski dziennik „Daily Telegraph" pisze, że goście, drogą losowania, zostaną wybrani spośród 100.000 par, które wstąpiły w związki małżeńskie w roku ślubu pary królewskiej. *(PAP)*

Robotnicy żądają od rządu anulowania nowego kodeksu pracy

Strajk w Korei Płd.

Dwudniowy strajk generalny rozpoczął się wczoraj w Korei Południowej. Proklamowała go Federacja Koreańskich Związków Zawodowych w proteście przeciw ustawie, ułatwiającej pracodawcom zwalnianie pracowników.

W jednym z seulskich parków kilka tysięcy pracowników banków i firm ubezpieczeniowych demonstrowało, żądając ustąpienia prezydenta Kim Jung Sama. Wielu założyło czarne krawaty i czarne jedwabne opaski, co miało symbolizować żałobę po śmierci demokracji.

Nie uznawana przez władze Konfederacja Koreańskich Związków Zawodowych zapowiedziała przystąpienie do strajku w środę, jeśli do północy we wtorek rząd nie anuluje kontrowersyjnego nowego prawa pracy. Przerwać pracę ma wówczas ponad 850 tys. pracowników metra, kolei, komunikacji autobusowej i łączności. *(PAP)*

Kordon policji mającej zagrodzić drogę manifestacji protestujących już od 20 dni związkowców

Fot. PAP/CAF

Uznanie zwycięstwa opozycji w Belgradzie

Belgradzka komisja wyborcza oficjalnie uznała we wtorek zwycięstwo opozycji w wyborach lokalnych 17 listopada do rady miejskiej Belgradu i tym samym unieważniła wcześniejsze decyzje podjęte przez sąd okręgowy.

Przewodniczący komisji wyborczej Radomir Lazarević powiedział dziennikarzom, że opozycyjna koalicja „Razem" uzyskała 60 na 110 miejsc w radzie miejskiej stolicy.

Serbski prezydent Slobodan Miloszević nadal odmawia oddania opozycji władzy w stolicy. Pozarządowa belgradzka prasa podała, że Miloszević wkrótce uzna zwycięstwo opozycji w 13 serbskich miastach i dziewięciu gminach w Belgradzie.

W nocy z poniedziałku na wtorek na belgradzkich ulicach zebrało się około pół miliona osób świętujących przypadającego na tę noc prawosławnego sylwestra. Podczas zabawy protestowano przeciw rządowi a liderzy opozycji przekazali narodowi noworoczne życzenia. *(PAP)*

7–latek zasztyletował matkę, która chciała go udusić

Siedmioletni chłopiec zabił matkę zadając jej ciosy nożem, gdy ta usiłowała go udusić. Tragedia rozegrała się w podparyskim Corbeil–Essonne.

Chłopiec, o którym wiadomo jedynie, że ma na imię Kevin, zadzwonił następnie do ojca będącego w pracy i poinformował go, co zrobił.

40–letnią kobietę, z pochodzenia Peruwiankę, policja znalazła martwą w kuchni rodzinnego domu.

Według policji, na szyi chłopca wyraźne były ślady duszenia. Wstępne śledztwo ujawniło, że jego matka cierpiała na depresję. Kevin został umieszczony na obserwacji na oddziale pediatrii szpitala w Evry. *(PAP)*

Bombowe ONZ

W nowojorskiej siedzibie ONZ zapanowała prawdziwa „bombowa psychoza" po wykryciu czterech bomb w przesyłkach pocztowych adresowanych do miejscowego biura arabskiego dziennika „Al–Hayat".

Służby ONZ prześwietlają przy pomocy aparatury rentgenowskiej wszystkie przesyłki nadchodzące na adres nowojorskiej siedziby, w tym również te nie doręczone, których liczbę ocenia się na 80 tys. Budynek otoczony jest przez kordony policji. W pogotowiu czekają strażacy i specjaliści od rozbrajania bomb. *(PAP)*

6 lat czekania na rozprawę

Więzienia i areszty w Tanzanii są przepełnione. Wskutek braku sędziów niektórzy oskarżeni muszą czekać na rozprawę nawet i 6 lat.

Na tanzańskiej prowincji, nie czekając na odwlekające się procedury, ludzie sami wymierzają sprawiedliwość przestępcom, zgodnie z prastarymi obyczajami plemiennymi. *(PAP)*

Archeologiczny sukces po 150 latach poszukiwań

Odkryto Liceum Arystotelesa

Ekipa greckich archeologów odkryła w centrum Aten Liceum Arystotelesa – budynek gymnasionu, w którym od 335 r. p.n.e. nauczał Arystoteles – poinformował wczoraj grecki minister kultury Ewangelos Wenizelos. Liceum Arystotelesa poszukiwano od 150 lat.

Ekipa pod kierunkiem archeologa Efi Lykouri odkrycia dokonała poniekąd przypadkowo, bowiem wykopaliska przeprowadzano w tym miejscu w związku z planowanym wzniesieniem tam muzeum sztuki współczesnej. Grecka Centralna Rada Archeologii, organ o najwyższych kompetencjach w tej dziedzinie potwierdziła, że istotnie odkryty budynek to arystotelesowskie liceum.

Archeolodzy odsłonili dwie trzecie budynku palestry sali gimnastycznej z IV w. przed Chr., która wchodziła w skład Gimnazjum gymnasionu Likurga, sławnego polityka ateńskiego z tego okresu. Zdaniem archeologów, w tym właśnie gimnazjum działało Liceum Arystotelesa.

Liceum było jedną z trzech wielkich szkół filozoficznych greckiej starożytności, obok Akademii Platońskiej i szkoły Kynosarges, stworzonej przez cyników po śmierci Sokratesa w 339 r. przed Chr.

Uczeń Platona i ojciec logiki – Arystoteles, który wcześniej był wychowawcą Aleksandra Wielkiego, w liceum nauczał przez 12 lat.

Przed kilkoma dniami greckie Ministerstwo Kultury poinformowało, że inna grupa archeologów greckich zidentyfikowała na Salaminie (wyspa na południe od Aten) grotę, w której pisał swe dzieła wielki poeta tragiczny Eurypides (485/480 – 406 p.n.e). *(PAP)*

W Mediolanie trwają pokazy mody męskiej. Na zdjęciu jesienno–zimowa kolekcja Vivienne Westwood na rok 1997: model podnosi szkocką spódniczkę, ukazując czerwone pończochy

Fot. PAP/CAF

http://sbc.wbp.kielce.pl/

W ubiegłym tygodniu PSL zaproponowało Mirosława Szadkowskiego na stanowisko wojewody radomskiego. Ma on być następcą Zbigniewa Kuźmiuka, który od 1 stycznia jest szefem Rządowego Centrum Studiów Strategicznych

Nikt nie rodzi się wojewodą

ANDRZEJ SAŁATA

Informacja o awansie Z. Kuźmiuka spadła na wszystkich niczym grom z jasnego nieba. Zaskoczony był również sam wojewoda. – Przyjąłem to z niedowierzaniem i pewnym przerażeniem – powiedział 20 grudnia na pożegnalnej konferencji prasowej. Rzeczywiście, wyglądał na lekko przestraszonego. Wyznał, że jego kandydaturę zaproponował dwa dni wcześniej prezes PSL Waldemar Pawlak. On sam dowiedział się o tym dzień później. Był to prawdziwy „fuks na torze". Do tego stopnia, że w „Gazecie Wyborczej", która przedstawiła nowy skład rządu Włodzimierza Cimoszewicza, szef Centrum Badań Strategicznych figurował jako... Mirosław Kuźniuk (sic!).

Taki mały Wokulski

Z. Kuźmiuk został wojewodą 25 marca 1994 roku. Zastąpił Janusza Szlantę z Unii Wolności.

Nowy wojewoda przyszedł do Urzędu Wojewódzkiego z opinią człowieka młodego–zdolnego, ale niedoświadczonego. Wcześniej był adiunktem na Wydziale Ekonomicznym ówczesnej Wyższej Szkoły Inżynierskiej oraz jednym z czterech udziałowców spółki „Bakumar", eksportującej do Rosji i na Ukrainę sprowadzane z Chin koszule, kurtki i dresy. To właśnie dlatego polityczny patron Kuźmiuka, wtedy szef PSL w Radomiu dr Stanisław Ośko, powiedział o nim kiedyś pół żartem, pół serio: to taki mały Wokulski.

Sam Kuźmiuk nie miał kompleksów. – Nikt nie rodzi się wojewodą. Można się tego nauczyć – podkreślał. Od początku sprawiał wrażenie otwartego i rzeczowego, konkretnie odpowiadając na każde pytanie, nawet te najbardziej niewygodne. O polityce mówił niechętnie. Chciał się skoncentrować na sprawach gospodarczych. Za najważniejsze zadania uznał: walkę z bezrobociem, przekształcenia własnościowe, napływ w Radomskie kapitału, dzięki któremu można by postawić na nogi upadające przedsiębiorstwa oraz rozwój rolnictwa.

Po pierwsze gospodarka

Niewątpliwie największe sukcesy Z. Kuźmiuk odniósł w dziedzinie przekształceń własnościowych. – Od początku uznaliśmy, że trzebaściągnąć tu jakiś rzetelny kapitał, nieważne polski czy zagraniczny i postawić na prywatyzację – mówi jeden z najbliższych współpracowników byłego wojewody, dyrektor Wydziału Polityki Regionalnej i Przekształceń Własnościowych Urzędu Wojewódzkiego Maciej Trzaskowski.

Start nastąpił właściwie w punkcie zerowym. W Radomiu, w odróżnieniu od Kielc, nie było bowiem (i nie ma) firmy, która mogła być lokomotywą przemian na miarę „Exbudu". Były, natomiast, liczne procesy upadłościowe (m.in. w Zakładach Mięsnych) i prawie całkowicie „rozłożone" przedsiębiorstwa budowlane: RPB, „Budochem", Kombinat Budowlany i przede wszystkim Zakłady Budownictwa Kolejowego. Jeszcze w latach 80. firmę tę z powodzeniem można było porównywać z „Exbudem". Wystarczył jednak jeden nie trafiony kontrakt, aby zaczęła stacząć się po równi pochyłej. Według M. Trzaskowskiego jest to jedno z najbardziej zdumiewających bankructw w naszym regionie.

Początek był więc nieciekawy. Dyrektor Trzaskowski podkreśla, że w większości zakładów, dla których wojewoda był organem założycielskim, praktycznie wiele spraw należało rozpoczynać od nowa. Dziś, po prawie trzech latach, ten bilans zysków i strat wypada nie najgorzej.

Przez długi czas oczkiem w głowie wojewody był „Polmetal", który ostatecznie udało się sprzedać połączonym siłom warszawskiego „Universalu", Towarzystwa Współpracy Regionalnej z Krakowa i spółki pracowniczej „Acanta". Dzięki temu fabryka może liczyć na modernizację i sprostanie rosnącej konkurencji na rynku producentów kuchenek. Nowego właściciela znalazły, będące na skraju bankructwa, Zakłady Garbarskie, kupione przez radomski WOEX (wchodzący w skład grupy kapitałowej „Elektrimu"), Centrala Nasienna i Zakłady Zbożowo–Młynarskie („Rolimpex"), a także walczące od dwóch lat o przetrwanie Miejskie Przedsiębiorstwo Robót Instalacyjno–Inżynieryjnych w Radomiu, sprzedane firmie Zremod z podradomskiej Wsoli. Bez zakłóceń przebiega również spłata rat leasingowych przez Radomską Wytwórnię Farb i Lakierów.

Otwarty na Zachód

Trzeba przyznać, że wojewoda – chociaż z PSL – był również otwarty na kapitał zagraniczny. Kiedy rozpoczynał urzędowanie jedyną liczącą się obcą firmą w Radomskiem był w Pionkach niemiecki „Steffen". Potem stopniowo pojawiły się włoskie koncerny spożywcze „Alione" (Białobrzegi) i „Ferrero" (Belsk) oraz niemiecki przedsiębiorca Horst Wiemann, który nabył to, co pozostało po Kozienickiej Fabryce Mebli. Jakiś czas później niemiecka firma Rupp Keramick kupiła ledwie dyszący Zakład Płytek Ceramicznych w Skrzyńsku, a w grudniu 1995 roku głównym udziałowcem radomskiej „tytoniówki" został francuski koncern „Seita".

Była to największa – jak dotąd – transakcja prywatyzacyjna w województwie radomskim. Francuzi zobowiązali się wówczas zainwestować w zakład 64 miliony dolarów oraz nie zmniejszać przez jakiś czas zatrudnienia. To między innymi dzięki temu kontraktowi we wrześniu ub.r. renomowany Instytut Badań nad Gospodarką Rynkową w Sopocie umieścił Radomskie na 9 miejscu w kraju w rankingu województw, które najlepiej potrafią wykorzystać swój potencjał!

Ach, ten Cioli!

– W ostatnich dwóch latach upadła tylko jedna firma podległa wojewodzie: Radomskia Centrala Materiałów Budowlanych i Chemicznych – podkreśla nie bez dumy dyrektor Maciej Trzaskowski. Nie znaczy to jednak, że wszystko szło jak po maśle. Duet Trzaskowski–Kuźmiuk nie zawsze miał, na przykład, szczęśliwą rękę do inwestorów. Kompletnym niewypałem była próba sprzedaży radomskiego „Techmatransu" włoskiemu koncernowi „Fata". Dużo nerwów i wojewodzie, i załodze pionkowskiego „Tekspuru" (dziś „Tessitura Bresciana") napsuł nowy właściciel zakładu Mario Cioli, który do dziś nie wywiązał się z wszystkich zobowiązań inwestycyjnych.

Z. Kuźmiukowi nie udało się też zapobiec likwidacji Zakładów Mięsnych oraz Radomskiego Przedsiębiorstwa Melioracyjnego, ani wykreować żadnej liczącej się firmy budowlanej. Bardzo długo UW nie potrafił również wyegzekwować spłaty zaległych rat leasingowych od nowych, zagranicznych właścicieli wareckiego „Warwinu".

Otwarta pozostaje, natomiast, odpowiedź na pytanie: czy wojewoda zrobił wszystko, aby uchronić przed upadkiem RWT? Formalnie, przedsiębiorstwo nie podlegało bezpośrednio Urzędowi Wojewódzkiemu. Mimo to Maria Wasiak, przewodnicząca radomskiej Unii Wolności, twierdzi, że Z. Kuźmiuk nie wykazał inicjatywy godnej gospodarza regionu. – Trzy lata temu RWT była do uratowania z jej tradycją i logo – twierdzi szefowa unii. Zdaniem M. Trzaskowskiego, zawiodło przede wszystkim kierownictwo firmy, które spokojnie patrzyło na powolny upadek przedsiębiorstwa. Jego zdaniem wyrok na RWT zapadł praktycznie w 1992 roku, kiedy rząd podzielił polski rynek między trzy zachodnie koncerny. Niestety, nie było wśród nich szwedzkiego „Ericcsona", który chciał potem inwestować w Radomiu.

Szpital zamiast centrum

Oprócz gospodarki priorytetami dla byłego wojewody było rolnictwo i jego otoczenie oraz służba zdrowia. Trzeba przyznać, że miał na tym polu sukcesy. Przede wszystkim, znacznie przyspieszył budowę szpitala na Józefowie, w którym wojewoda Szlanta chciał utworzyć centrum biznesu. Doprowadził też do finansowego usamodzielnienia się Wojewódzkiego Szpitala Zespolonego w Radomiu oraz szpitala w Iłży. Oddłużenie służby zdrowia, to był prawdziwy konik wojewody.

Z. Kuźmiuk zorganizował również – jedną z pierwszych w kraju – giełdę rolną, której udziałowcami są m.in. Agencja Rynku Rolnego oraz samorząd Radomia. Wprawdzie wśród akcjonariuszy ciągle brakuje drobnych producentów i plantatorów, ale był to krok w dobrą stronę. Tak samo – rozpoczęcie jesienią ubiegłego roku budowy zalewu w Domaniowie. O tempie realizacji tej inwestycji zadecyduje to czy będzie finansowana z budżetu centralnego. Jako wojewoda Z. Kuźmiuk nie zdążył tego załatwić. Może będzie się mógł wykazać jako minister?

Niewiele, natomiast, wojewoda zrobił, by ograniczyć bezrobocie. Zamiast tego dwukrotnie dochodziło do awantury wokół dyrektorów Wojewódzkiego Urzędu Pracy. Z. Kuźmiuk, jako przewodniczący Wojewódzkiej Rady Zatrudnienia, miał w tym swój udział. Doprowadził do odwołania Jana Maciejewskiego, desygnowanego jeszcze przez Unię Wolności, i zastąpienia go przez kandydata SdRP, emerytowanego nauczyciela z Borkowic Włodzimierza Suligę. Maciejewski został formalnie zwolniony za odesłanie do Krajowego Urzędu Pracy 3,5 mld starych złotych przeznaczonych na aktywne formy walki z bezrobociem, ale dla nikogo nie było tajemnicą, że Kuźmiuk musiał zrobić miejsce dla SLD, który w porozumieniu koalicyjnym zastrzegł rynek pracy jako swoją sferę wpływów.

Zbigniew Kuźmiuk: „Nie wszystko jak po maśle..."

Fot. W. Matłok

Polityczne serwituty

Personalia były chyba najsłabszą stroną kadencji Z. Kuźmiuka. Wojewoda, mimo deklarowanych na początku dobrych chęci (sprzeciwił się nominacji Adama Włodarczyka, byłego sekretarza KW PZPR na stanowisko wicewojewody!), nie był w stanie oprzeć się wszystkim naciskom ze strony PSL i SLD. W rezultacie wicewojewodę Tadeusza Derlatkę zastąpił Zbigniew Gołąbek (SdRP), a Bogusław Strzelec, dyrektor Wydziału Infrastruktury Technicznej musiał zrobić miejsce dla Mirosława Szadkowskiego (jako zastępcy dyrektora Wydziału Rolnictwa i Infrastruktury), szefa Zarządu Miejskiego PSL w Radomiu, odstrzelonego przez pierwszego solidarnościowego wojewodę, Jana Rejczaka.

Ostatnia decyzja personalna Z. Kuźmiuka dotyczyła wysunięcia kandydatów na stanowisko dyrektora generalnego Urzędu Wojewódzkiego. Nie ma wśród nich Tadeusza Wydry, który był dyrektorem UW od czasów J. Rejczaka, jest za to Leszek Słomkowski, szef radomskiego Oddziału Towarzystwa Polska – Wschód (dawnego TPPR), zaufany szefowej SdRP w Radomiu, Danuty Grabowskiej. Wojewoda nie popisał się również przy okazji wręczania Medalu Dobrej Sławy. Wśród nagrodzonych było kilku parlamentarzystów PSL, D. Grabowska oraz zastępca szefa UOP Zdzisław Skorża, kolega ze studiów Waldemara Pawlaka. Odebrano to jednoznacznie jako spłatę politycznych serwitutów.

Zadziwiająco dobrze układały się, natomiast, stosunki wojewody z „Solidarnością". Wprawdzie po odwołaniu J. Maciejewskiego szef Zarządu Regionu Zdzisław Maszkiewicz prowadził z Z. Kuźmiukiem ożywioną polemikę (głównie na łamach prasy i na posiedzeniach WRZ), ale po podpisaniu w lipcu 1995 roku specjalnego porozumienia sytuacja się unormowała. Do tego stopnia, że wspólnymi siłami ratowano kozienickie „Prefabrykaty", którym zaglądało w oczy widmo bankructwa.

Laurka od prezydenta

Jakim wojewodą był więc Zbigniew Kuźmiuk? Ocena tradycyjnie zależy od miejsca siedzenia. Zdaniem Marii Wasiak z Unii Wolności, wojewoda był tylko w miarę rzetelnym urzędnikiem, który nie przedstawił jednak żadnej strategii rozwoju województwa. Zbigniew Dziubasik, rzecznik radomskiej „S" ma mu za złe, że nie sprzeciwił się sprzedaży Cementowni „Wierzbica" francuskiemu koncernowi „Lafarge". Prezydent Radomia Kazimierz Wlazło, wytykając sprawę T. Wydry, uważa natomiast, że był to najbardziej rzeczowy wojewoda, z jakim współpracował.

Jak na kogoś związanego z opozycją, kto często toczył z wojewodą trudne rozmowy o budżecie i dotacjach, brzmi to prawie jak laurka.

TELE VEGA$
Zadzwoń, zabaw się z nami i wygrajl
Pula nagród nieograniczona
0-700-73-141
3,70 zł/min. z VAT
LEGION POLSKA, SKR. POCZT. 174, 00-959 WARSZAWA 30

1000000 nagród gwarantowanych
1,48 zł/min z VAT
niesamowita zabawa, po prostu prywatka przez telefon
0-700-13-829
LEGION POLSKA, SKR. POCZT. 174, 00-959 WARSZAWA 30

KREDYT SERWIS
Kielce, Źródłowa 19, tel. (0–41) 220–22
Paderewskiego 47, tel. (0–41) 368–23–51
LEASING OPERACYJNY
Twoja szansa na sukces!
56/ga

Seks bez tajemnic
profesjonalne i dyskretne porady specjalistów
wybierz numer telefonu 0 700 731
razem z numerem wybranego tematu
27 Jak osiągnąć orgazm?
28 Czy jestem sexem?
29 Jak sobie poradzić z bezpłodnością?
30 Seks online bez tajemnic
31 Co robić, jeśli masz przedwczesny wytrysk?
2,48 zł/min z VAT
LEGION POLSKA, SKRYTKA POCZTOWA 174, 00-959 WARSZAWA 30, NON-STOP Z CAŁEJ POLSKI

http://sbc.wbp.kielce.pl/

PENETRATOR GIEŁDOWY

Wtorek był dniem kolejnego wzrostu WIG, tym razem o 1 proc., do poziomu 15.588,8 pkt., WIG20 osiągnął poziom 1564,3, jedynie WIRR spadł o 0,6 proc..

Na sesji miało miejsce kilka efektownych ruchów cen („Computerland", „Elektrim", „Elektrobudowa"). Zwracają również uwagę potężne obroty na PSU - 62.032 tys PLN.

Nie mogę jednak oprzeć się wrażeniu, że potencjał wzrostowy rynku powoli się wyczerpuje i że druga połowa stycznia upłynie pod znakiem korekty. Przemawia za tym fakt nagromadzenia we wspomnianym okresie kilku poważnych ofert na rynku pierwotnym (np.: „Grajewo", „Apator", „Bauma"), które są w stanie odciągnąć od giełdy znaczną ilość gotówki. Nastrojów nie poprawia również sprawa podstawowych stóp procentowych. Wiceprezes NBP Witold Koziński powiedział, że ciągle nie ma wyraźnych za ani przeciw ewentualnej decyzji o ich podniesieniu. Sytuacja więc ciągle nie jest jasna.

Warto jednak zwrócić uwagę na poniedziałkowy przetarg na bony skarbowe. Ze względu na mały popyt Ministerstwo Finansów znalazło nabywców na nieco ponad 13 początkowej oferty. Aby sprzedać więcej bonów ministerstwo musi zwiększyć ich rentowność. Takie są oczekiwania kupujących, a więc wydaje się, że obawy o możliwość podwyżki stóp są wśród inwestorów ciągle obecne.

Natomiast w perspektywie kilku miesięcy sytuacja wygląda raczej nieźle, chociaż nie lekceważyłbym wpływu zachodnich rynków na nasz parkiet. Informacje o umiarkowanym wzroście cen produkcji w grudniu poprawiły nastroje na Wall Street. Jednak ostatnie dane statystyczne na temat stanu gospodarki amerykańskiej wykazały większą niż przypuszczano aktywność ekonomiczną, nasuwając przypuszczenie, że Zarząd Rezerw Federalnych, w obawie przed nasileniem tendencji inflacyjnych, zdecyduje się na podwyższenie stóp procentowych. Za takim krokiem szczególnie przemawiają piątkowe dane, z których wynika, że zatrudnienie w USA zwiększyło się bardziej niż przewidywano. Potwierdzeniem obaw mogą być raporty o sprzedaży detalicznej oraz produkcji przemysłowej.

Bardziej optymistycznie jest za naszą zachodnią granicą. W grudniu wskaźnik bezrobocia w Niemczech wzrósł z 10,3 proc. do 10,8 proc., zatem Bundesbank zgodnie z oczekiwaniami nie obniżył stóp procentowych, ale musi podjąć kroki w celu większego ożywienia gospodarki.

Paweł Hryniewicki
DM „Penetrator" S.A.
Warszawska 44

TABELA
kursów akcji
(sesja 14.I. - wtorek)

Akcje	Kurs (w zł)	Zmiana kursu (w proc.)	Wartość obrotu (w tys. zł)
Agros	90,00	0,0	3.941
Animex	11,50	0,9	2.378
BGdański	36,30 nk	4,6	1.568
BIG	4,10	-2,4	3.227
BK	25,40 ns	-1,6	413
Boryszew	30,00	-0,3	613
BPH	205,00	0,5	5.221
BRE	97,00	2,1	5.5521
BSK	317,00	-0,6	3.322
Budimex	21,20	0,0	2.377
BWR	3,85 ns	0,0	503
Bytom	33,20	1,2	380
Compland	78,00	9,9	3.912
Dębica	68,50	2,2	3.396
Elbudowa	60,00 ns	5,3	1.734
Elektrim	30,00	7,1	9.119
Elektrotex	4,40	-1,1	575
Espebepe	4,40	2,3	264
Exbud	28,50 nk	-1,7	2.432
Farmfood	47,00 ns	-1,7	490
Forte SA	13,70	-2,1	1.187
Górażdże	74,00	0,0	1.381
Indykpol	24,00	0,0	660
Irena	14,00	0,0	2.966
Jelfa	54,00 ns	4,9	1.132
Kabel BFK	18,60	-0,5	373
Kable	29,70	0,7	785
Kety	215,00 nk	1,4	1.603
KPBP-BICK	14,80	0,0	196
Kredyt B	7,50	0,0	512
Krosno	62,50	1,6	2.451
Kruszwica	26,00	-1,9	901
Mostalexp	7,25	-0,7	4.544
Mostalgd	12,90	0,8	725
Mostaltrk	12,00 nk	-	1.490
Mostalwar	17,50	2,9	570
Mostalzab	16,10 nk	0,0	264
Novita	11,30	-2,6	1.500
Okocim	18,40 ns	0,0	800
Odawa	13,40	-0,7	432
Optimus	55,50	1,8	3.384
Paged	13,60	3,8	1.364
PBR	20,20	-1,5	51
Pekpol	22,00	0,9	461
Petrobank	13,30	0,8	1.619
Polifarbo	115,50	0,9	2.809
Polifarb C	19,00 ns	0,5	1.951
Polifarb W	17,00 ns	-1,2	902
Polisa	7,15	0,0	472
PPA Bank	17,10	3,6	725
Prochem	6,80	-2,2	592
Próchnik	10,30	5,1	964
Rafako	18,60	-2,1	610
Relpol	63,00	1,6	1.077
Remak	7,40	-2,6	824
Rolimpex	23,00	0,0	1.486
Sokołów	4,10	-2,4	1.261
Stal Exp	31,00	1,6	4.159
Stomil	36,50	-2,7	1.409
Swarzędz	10,90	-4,4	909
Tonsil	15,80	0,0	588
Universal	8,20	0,0	2.799
Vistula	10,50	-2,8	1.588
Warta	47,90	0,4	765
WBK	21,10 nk	-1,4	3.945
Wedel	146,00	-0,7	900
Wólczanka	19,00	1,6	658
Zasada	5,80 nk	-1,7	169
Zywiec	146,00	-2,7	3.124
Amerbank	22,20 nk	-3,9	87
Ariel	11,30	0,9	474
Betonstal	40,00	-1,2	321
Chemiskór	25,40 nk	-3,1	1.520
Domplast	43,30	-0,5	572
Drosed	62,00	-1,6	540
Echo	73,00	0,0	791
Elekt	15,80	0,0	291
Lutrzenka	60,00	-1,6	637
KOMPAP	41,10	-0,2	506
Krakchem	4,80	2,1	354
Lubawa	18,90	1,1	815
LDASA	9,70	-2,0	259
Ocean	3,40	0,0	322
PLI	12,50	0,8	948
PPWK	22,00	1,4	403
Razem			127.260

WIG = 15.588,8 (1,0 proc.), WIG 20 = 1.564,3 (0,6 proc.), WIRR = 2.796,6 (-0,7 proc.)

Stawką grosik lub jen

Radomski „Eltast" znalazł się wśród 45 firm nominowanych do prestiżowej nagrody „Złotego Grosza" – lauru tygodnika „Przekrój" dla najlepszej w kraju firmy 1996 roku.

„Złotego Grosza" (wybitego w złocie) otrzyma firma wyselekcjonowana przez Centrum Ekspertyz Gospodarczych, działające przy Akademii Ekonomicznej w Poznaniu. Oprócz tego srebrne repliki głównej nagrody otrzyma 15 firm, które zostaną zakwalifikowane do finału konkursu. Podczas uroczystości wręczenia nagród, która odbędzie się 21 lutego w sali hołdu pruskiego krakowskiego Muzeum Narodowego w Sukiennicach, specjalną nagrodą „Złotego Jena" będzie też uhonorowane jedno przedsiębiorstwo, które najbardziej zainwestowało w nowoczesność. Ta z kolei nagroda przyznawana jest przez redakcję „Przekroju" wspólnie z ambasadą Japonii.

Prestiż nagrody „Złotego Grosza" wiąże się m.in. z tym, że nie można jej kupić, a pretendujące firmy nie wnoszą żadnych opłat.

Centrum Zaopatrzenia Energetyki „Eltast" jest największym w regionie dystrybutorem sprzętu elektrycznego i elektroenergetycznego. Stale współpracuje z 60 większymi producentami z branży elektrycznej (jest m.in. autoryzowanym dystrybutorem sprzętu firmy „Philips"). „Eltast" jest członkiem Business Centre Club, a prezes firmy Stefan Tatarek - honorowym przewodniczącym radomskiej loży tego klubu.

Janusz Petz

Oferty współpracy

Przedstawicielstwo Regionalne Centrum Korespondencyjnego „Euro Info" w Kielcach przekazuje oferty współpracy firm z krajów Unii Europejskiej poszukujących partnerów wśród polskich przedsiębiorców.

Niemcy, EUK 658/96

Firma poszukuje producentów i dystrybutorów części do maszyn typu „kreis" w celu wymiany know-how dla konstrukcji i prasowania blachy. Istnieje możliwość zapewnienia przez „Kreis" surowców. Język niemiecki.

Francja, EUK 629/96

Francuski producent sprzętu oświetleniowego przeznaczonego do dużych sklepów, supermarketów i domów towarowych, poszukuje partnera do współpracy w zakresie dystrybucji produktów firmy. Oczekiwany partner - firmy specjalizujące się w transformacji oświetleniowego osprzętu.

EUK 676/96

Francuska firma specjalizująca się w dystrybucji części do neonów poszukuje odbiorców w Polsce.

EUK 679/96

Firma poszukuje agenta, który zająłby się dystrybucją odpadków papieru wśród producentów papieru. Język francuski.

Austria, EUK 635/96

Producent kremu „dermavit" pragnie nawiązać współpracę w zakresie dystrybucji kremu w Polsce. Charakterystyka kremu: pochodzenia roślinnego, dla cery wrażliwej, cery trądzikowej, pomaga w leczeniu łuszczycy, nie testowany na zwierzętach. W okresie od lipca 95 do września 95 „dermavit" zajął 13 miejsce na liście najlepiej sprzedających się produktów kosmetycznych.

Izrael, EUK 683/96

Firma poszukuje odbiorców następujących wyrobów: polepszacze do żywności (poprawiające smak, wygląd, środki konserwujące), produkty weterynaryjne, drób. Zakres współpracy: wymiana technologii żywienia i produkcji żywności, sprzedaż polepszaczy żywności.

Bliższe informacje można uzyskać w Centrum Korespondencyjnym „Euro Info" przy SIPH w Kielcach, ul. Targowa 18, pokój nr 415.

Informacje „Euro Info" są bezpłatne.

14.I.1997 r. Kursy walut godz. 15.20

Średni kurs NBP za 100	dolar USA	marka niemiecka	funt angielski	frank francuski	szyling austriacki	lir za 10 tys.
	290,40	182,95	485,29	54,22	26,00	18,84
KIELCE kantor ul. Sienkiewicza 15	288,00	181,00	481,50	53,83	25,72	18,56
	292,00	184,50	490,00	55,00	26,10	19,00
SKARŻYSKO kantor „Hermes"	287,00	181,00	480,50	53,00	25,80	18,54
	293,00	185,00	490,30	54,00	26,35	19,00
OSTROWIEC PKO	286,34	179,96	478,85	53,34	25,59	18,51
	295,06	185,44	493,43	54,96	26,37	19,07
RADOM kantor ul. Malczewskiego	288,00	180,00	460,00	53,00	24,80	17,50
	291,00	184,00	470,00	54,00	25,80	18,40
TARNOBRZEG kantor „Helmut" Sienkiewicza 13	289,00	181,50	480,00	53,50	25,70	18,45
	291,00	183,50	490,00	54,60	26,30	18,85

(edi)

Urząd Gminy w Łagowie

ogłasza przetarg nieograniczony na opracowanie dokumentacji technicznej na modernizację sieci energetycznej w miejscowości Piotrków–Zagościniec. Szczegółowy zakres prac podany jest w warunkach technicznych, które są do wglądu w Urzędzie Gminy Łagów, pok. nr 7, tel. 41.

Oferty należy składać do 24.I.1997 r., do godz. 12.

96/g

Praca w Kielcach dla studentów

Wojewódzki Urząd Pracy w Kielcach umożliwi studentom pracę w okresie wakacyjnym w Republice Federalnej Niemiec (hotelarstwo, gastronomia, rolnictwo, usługi, przemysł).

Osoby zainteresowane muszą spełniać następujące warunki:

1. Być wpisanym na listę studentów (nie dotyczy studiów zaocznych), 2. bardzo dobra znajomość języka niemieckiego, 3. wiek co najmniej 18 lat i nie przekroczony 30 rok życia, 4. kandydat nie może być studentem ostatniego roku.

Zainteresowani studenci mogą zgłaszać się do Wojewódzkiego Urzędu Pracy w Kielcach, al. IX Wieków Kielc 3, bud. C2, IV p., pok. 447, w celu pobrania druków niezbędnych do zakwalifikowania na wyjazd. Wypełnione dokumenty należy składać w nieprzekraczalnym terminie do 20 lutego 1997 r.

BANK ŚWIĘTOKRZYSKI S.A.

PROWADZISZ DZIAŁALNOŚĆ GOSPODARCZĄ I CHCIAŁBYŚ...

- Zlikwidować problem oczekiwania na środki za sprzedane towary
- Otrzymać natychmiast gotówkę z tytułu nie przeterminowanych należności
- Poprawić płynność finansową swojej firmy
- Oferować odbiorcom dłuższe terminy płatności

MOŻEMY SPEŁNIĆ TWOJE ŻYCZENIA!

FAKTORING

Bliższe informacje w siedzibie banku

ZAPRASZAMY

CENTRALA:
25-501 KIELCE
ul. Sienkiewicza 76
tel. (041) 366-04-09
fax: (041) 366-28-66

ODDZIAŁ:
26-110 SKARŻYSKO-KAM.
ul. Sikorskiego 10
tel. (047) 253-25-14

30/kh

„ŚWIĘTOKRZYSKI RADZI I INFORMUJE"

Wydatki na rzecz pracowników w świetle Ustawy o podatku dochodowym od osób prawnych i od osób fizycznych

Od 1 stycznia 1995 r. wszelkie uzasadnione wydatki, ponoszone bezpośrednio lub pośrednio na pracowników w celu osiągnięcia przychodów, są uznawane za koszt uzyskania przychodów. Nie ma w tej chwili znaczenia, czy poniesienie wydatków wynika lub nie z układu zbiorowego pracy lub innych aktów prawnych.

Należy jednak pamiętać, że niektóre świadczenia otrzymane od zakładu pracy podlegają opodatkowaniu podatkiem dochodowym od osób fizycznych.

Świadczenia bezpośrednie na rzecz pracownika, takie jak: wynagrodzenia zasadnicze, premie, nagrody, różnego rodzaju dodatki, godziny nadliczbowe itp. są automatycznie opodatkowane podatkiem dochodowym od osób fizycznych. Wątpliwości budzą natomiast świadczenia pośrednie ponoszone na rzecz pracowników.

Dlatego poniżej przedstawię zestaw typowych wydatków - ponoszonych pośrednio na rzecz pracowników - stanowiących koszt uzyskania przychodów i nie podlegających opodatkowaniu podatkiem dochodowym od osób fizycznych.

1. Dietyi i inne należności za czas podróży służbowych krajowych i zagranicznych.
2. Zwrot kosztów używania przez pracowników prywatnych pojazdów do celów służbowych.
3. Świadczenia dla pracowników czasowo przeniesionych.
4. Wartość przydzielonej pracownikom odzieży roboczej i ochronnej.
5. Ekwiwalenty za pranie odzieży roboczej.
6. Wartość przydzielonego ubioru służbowego (umundurowania).
7. Wartość posiłków regeneracyjno-wzmacniających.
8. Wartość przydzielonych środków higieny osobistej.
9. Koszty obowiązkowych badań pracowników.
10. Świadczenia na rzecz pracowników z tytułu dokształcania.

Inną grupę stanowią wydatki ponoszone na rzecz pracowników, nie stanowiące dla zakładu kosztów uzyskania przychodów i podlegających opodatkowaniu podatkiem dochodowym od osób fizycznych. Są to np.:

11. Dopłaty do czynszów w domach zakładowych i lokalach mieszkalnych.
12. Dopłaty do odpłatności w przedszkolach zakładowych.

Trudno byłoby bowiem uznać, że dopłaty te związane są z przychodem.

Reasumując, chciałabym zwrócić uwagę, że o ile dość precyzyjne i jasne jest stosowanie opodatkowania świadczeń na rzecz pracowników podatkiem dochodowym od osób fizycznych, tak sprawa uznania tych świadczeń za koszt uzyskania zakładu pracy budzi nadal szereg wątpliwości. Należy pamiętać o art. 15 ust. 1 Ustawy o podatku dochodowym o osób prawnych warunkującym uznanie wydatku za koszt uzyskania przychodu tylko wtedy, gdy udowodnimy jego związek z przychodem.

Dorota Lurzyńska
Kierownik Zespołu Obsługi Własnej i Statystyki
Banku Świętokrzyskiego S.A. w Kielcach

30/KH/1

http://sbc.wbp.kielce.pl/

Czterdzieści postulatów dla ministerstwa

Zrezygnujmy z domów dziecka

Nikt nie kwestionuje twierdzenia, iż domy dziecka są mniejszym złem, a najlepsze jest wychowanie w rodzinie. Nie ma jednak pomysłu, jak urzeczywistnić tę oczywistą rację. Zaproszeni do Jachranki goście, związani z pracą placówek wychowawczych, radzili nad tym cztery dni.

Organizatorem spotkania było Towarzystwo Nasz Dom. Wśród 150 zaproszonych na konferencję osób, oprócz sław naukowych, posłów, przedstawicieli MEN, znalazła się trójka z województwa kieleckiego, m.in. dyrektor Domu Dziecka z Nagłowic, Joanna Korytowska.

– Dla wszystkich oczywistością było, że formą opieki znacznie lepszą dla dzieci są zamiast domów dziecka – rodziny – mówi pani dyrektor. – Z drugiej strony wiadomo, że z różnych względów nie stać nas na likwidację placówek i umieszczenie wszystkich dzieci w rodzinach zastępczych czy tzw. kontraktowych.

Tak jak za granicą

Na spotkaniu w Jachrance wiele miejsca poświęcono prezentacji systemów opiekuńczych w innych państwach. Np. w USA dzieci, nawet te najmniejsze, przekazywane są rodzinom sprawującym odpłatnie funkcje opiekunów. Podobnie jest w Danii. U nas nikt nie przeprowadził dokładnych wyliczeń, czy i o ile droższe byłoby utrzymanie dzieci w rodzinach. Problemem byłoby znalezienie – przynajmniej w pierwszym okresie – rodzin nadających się do poprowadzenia takiej działalności. Rodzinne domy dziecka, jakkolwiek najbardziej zbliżone do tej formy pomocy, nie są w Polsce najpopularniejsze – jedną z przyczyn są finanse. Bo chociaż utrzymanie w nich dzieci nie kosztuje więcej niż w tradycyjnych domach dziecka, to na przeszkodzie w rozwijaniu tych form opieki stoi brak lokali. Chętni do zakładania placówek muszą dysponować dużym mieszkaniem, a najlepiej własnym domem. Co gorsze, ze satystyk MEN wynika, że liczba rodzinnych domów dziecka spada. Powodem jest brak funduszy, ale i to, że osoby przechodzące na emeryturę muszą opuszczać lokale. Jeśli placówka mieściła się w prywatnym domu, jest to równoznaczne z jej likwidacją. Mimo przekonania o korzyściach płynących z faktu umieszczenia dziecka w rodzinie, nic konkretnego z tego nie wynika, wszystko toczy się znanym od lat trybem i tylko prezes Towarzystwa Nasz Dom, Tomasz Polkowski psuje czasami dobre samopoczucie urzędników z ministerstwa zwołując różne gremia i nawołując, do systemowych zmian.

– Na konferencji okazało się, że nawet u nas prowadzone są różne, wzorowane na zachodnich formy opieki – mówi dyrektor Korytowska. – W województwie katowickim, dzięki gminom, domy dziecka dysponują mieszkaniami i przed usamodzielnieniem lokują w nich po 4–5 osób, które pod okiem wychowawcy uczą się samodzielnie żyć. My nie możemy sobie na coś takiego pozwolić.

Dziadkowie to nie rodzice

Jednocześnie krytykowano system finansowania rodzin zastępczych. Za szkodliwe uznano ustanawianie rodzicami zastępczymi dziadków mieszkających razem z rodzicami. Często pieniądze im przekazywane są przepijane przez rodziców.

Powszechne na konferencji były głosy potępiające sądy i MEN za z jednej strony zbyt pospieszne, a z drugiej – zbyt opieszałe działanie. – Sądy zbyt szybko wydają dyspozycje umieszczenia dzieci w placówkach opiekuńczych – przekonywał prezes Tomasz Polkowski. – Często wystarczyłaby większa pomoc finansowa rodzinie, wsparcie psychologa, pedagoga, by ocalić dom i pozwolić dziecku w nim pozostać.

– Sytuacje są rzeczywiście bardzo różne – mówi Joanna Korytkowska. – I u mnie są dzieci, które z powodzeniem mogłyby w domach zostać, ale mam też i inne przypadki. Moim zdaniem zbyt szybko sąd daje wiarę rodzicom zapewniającym o swojej poprawie. Teraz właśnie obserwuję dziecko, które włóczy się po Jędrzejowie. Rok temu matka wyszła z więzienia i wystąpiła o zwrot syna. Wydaje się, że w takich sytuacjach bardzo trudno o normy, których sąd mógłby się sztywno trzymać. Tu większą rolę powinna odgrywać opieka społeczna, kuratorzy. To też był jeden z naszych postulatów.

Na otarcie łez

Postulatów pod adresem MEN było ponad 40, przedstawiciele ministerstwa obiecali przyjrzeć się im wnikliwie, ale nie oznacza to, że w systemie opieki nad dzieckiem coś się szybko zmieni. Na otarcie łez obiecano dyrektorom domów dziecka wypłacenie 45 mln złotych tytułem zaległych wypraweк i kieszonkowych. – Naszego województwa to nie dotyczy, bo my nie mamy większych kłopotów z usamodzielnianiem wychowanków, kieszonkowe też wypłacane jest w miarę możliwości – mówi dyrektor Korytowska. – Odmiennie niż w innych województwach, nie brakowało nam nigdy na jedzenie czy ubranie, chociaż bardzo przydały się buty i nowe kurtki ofiarowane przez Nasz Dom. Potrzebne sa natomiast środki na remont i nowe meble, na zatrudnienie pielęgniarki i psychologa. Domy dziecka istnieć będą jeszcze długie lata i powinny działać w jak najlepszych warunkach.

Lidia Cichocka

Emeryci o waloryzacji

Zarząd Oddziału Wojewódzkiego Polskiego Związku Emerytów Rencistów i Inwalidów w Kielcach z zadowoleniem przyjął informację podaną w dniu wczorajszym tj. 13.I.1997 r. w TV Wiadomościach o decyzji rządu przyjęcia do realizacji zaległej waloryzacji za IV kw. 95 r. przyznanej nam orzeczeniem Trybunału Konstytucyjnego. Nie wiemy jednak wg jakich zasad rozliczono tę waloryzację oraz czy wypłata za ten okres będzie wliczona do podstawy naszych emerytur i rent.

Jednocześnie zauważyć należy, że rozliczenie waloryzacji za IV kw. 95 r. i waloryzacji wrześniowej z 96 r. dopiero w lipcu br. z możliwością rozciągnięcia wypłat nawet do I kw. 98 r. oznacza, że pewna część emerytów, rencistów nie doczeka tego „dobrodziejstwa". Wobec wprowadzenia już od 1.I.97 r. przez rząd wielu znaczących podwyżek nośników energii (gaz, energia elektryczna, c.o.) oraz dalszych zapowiadanych (między innymi leki) – wypłaty waloryzacji zarówno za IV kw. 95 r., jak i III kw. 96 r. stanowić będą naszym zdaniem jedynie częściowe pokrycie wzrostu kosztów utrzymania naszej grupy społecznej. Zapowiedź rządu potwierdzona 14.I.97 r. w radio przez premiera Cimoszewicza przyjmujemy jako gest przed wyborami i chęć pozyskania głosów emerytów.

Przewodnicząca
Oddziału Wojewódzkiego
Maria Tarka

Słowo do „Słowa"

TEL. KIELCE, 345-01-83 | RADOM, 362-81-60 | TARNOBRZEG, 23-31-57

Festiwal świętowania

Wydawało mi się, że uroczystość Trzech Króli kończy bożonarodzeniowe obchody i łamanie się opłatkiem. Nic podobnego. Wciąż trwa festiwal poświątecznych spotkań, kolędowania, przełamywania się opłatkiem. Nawet w najgorszym okresie komunizmu tak nie było. Przecież obchody 1 maja najwcześniej zaczynały się 29 kwietnia, a kończyły, z wiadomych powodów, przed 3 maja. Komu teraz zależy, aby przedłużać w nieskończoność święta?

Odwaga na wynos

Jako były członek związków zawodowych z przykrością obserwuję upadek tego rodzaju działalności. Jedni związkowcy więcej czasu poświęcają przygotowaniom do wyborów niż sprawom pracowniczym. Drudzy siedzą cicho jak mysz pod miotłą. Okazuje się, że dzisiaj łatwiej zorganizować pikietę, manifestację, poprowadzić ludzi przed jakiś urząd z transparentami, niż we własnym zakładzie upomnieć się o swoje. Odwaga na wynos zawsze była w modzie.

Zdrowe podniecenie

Choć bardzo źle się dzieje, moim zdaniem, w policji, to jednak dobrze, że wszystkie te sprawy wychodzą na światło dzienne. Tylko w ten sposób powstrzymamy korupcję, usuniemy wszelkie nieprawidłowości, z poczuciem bezkarności włącznie. Myślę, że takie przesadne podniecenie na temat policji, wyolbrzymianie nawet jej błędów, może tylko tym służbom wyjść na zdrowie.

(tam)

ZAPRASZA

16.I., godz. 18.00 – Premiera studencka

18.I., godz. 19.00 – Premiera prasowa

19.I, godz. 18.00

Peter Schaeffer

„CZARNA KOMEDIA"

Komedia na karnawał!!!

Reżyseria Tomasz Kowalski

Dla lubiących komputery

Już po raz szósty Kuratorium Oświaty, Wojewódzki Ośrodek Metodyczny, Politechnika Świętokrzyska i Wyższa Szkoła Handlowa w Kielcach zapraszają do udziału w konkursie informatycznym.

Startować w nim mogą uczniowie szkół ponadpodstawowych, zestaw trzech zadań dostępny jest w WOM, a także na plakatach rozpowszechnianych w szkołach. Termin nadsyłania prac upływa 20 lutego, finał konkursu planowany jest na 4 kwietnia. Dla zwycięzców przewidziane są cenne nagrody rzeczowe, a laureaci otrzymają punkty preferencyjne przy przyjmowaniu na studia na Politechnice Świętokrzyskiej.

Kuratorium i WOM proponują też udział w konkursie uczniom szkół podstawowych. Poniżej drukujemy zestaw 5 zadań, których rozwiązana należy dostarczyć, jeśli w szkole nie ma komisji konkursowej, na adres WOM Kielce ul. Zgoda 7. Etap II, rejonowy odbędzie sie 21 marca, zaś finał 9 maja.

Sponsorami obu konkursów są: Prezydent miasta Kielc, PS, WSP, WSH, kuratorium, PTU „WeMan", prezydent Ostrowca, patronat sprawuje „Słowo Ludu". *(Lid)*

ZADANIE 1 (za 20 punktów).
Napisz procedurę zadanie1, która (wywołując odpowiednie procedury), wyświetli na ekranie monitora „chodzący" zegar. Czas początkowy (godzinę, minutę i sekundę) na zegarze ustala użytkownik (wprowadza albo poprzez parametry, albo z klawiatury na żądanie wypisane na ekranie w formie komunikatu). Wygląd zegara jest dowolny.

ZADANIE 2 (za 20 punktów)
Napisz procedurę zadanie 2, która wywołując odpowiednie procedury pomocnicze, rysuje fraktal taki, jak na rysunkach poniżej:

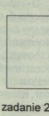
zadanie 2 170 0

zadanie 2 170 1

zadanie 2 170 2

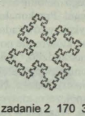
zadanie 2 170 3

ZADANIE 3 (za 15 punktów)
Napisz procedurę o nazwie zadanie 3, która (wywołując odpowiednie procedury pomocnicze) potrafi obliczyć pole powierzchni całkowitej i objętość wybranych brył geometrycznych, np: walca, stożka, sześcianu, prostopadłościanu i czworościanu foremnego.
Wymagania co do działania programu są następujące:
- Na ekranie powinno pojawić się:
- MENU, dające możliwość wyboru bryły,
- rysunek wybranej bryły,
- Wartości wprowadzonych z klawiatury parametrów (np. dla walca- promień podstawy i wysokość, dla prostopadłościanu - długość krawędzi podstawy i wysokość) oraz wartości przedstawiające pole powierzchni całkowitej i objętość.

ZADANIE 4 (za 15 punktów).
Napisz procedurę o nazwie zadanie 4, która (wywołując odpowiednie procedury) rysuje „dywan", taki jak na załączonych rysunkach:

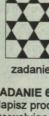
zadanie 4 40 4

zadanie 4 40 5

ZADANIE 6 (za 15 punktów).
Napisz procedurę zadanie 6, która (wywołując odpowiednie procedury) pomocnicze, tworzy gwiazdkę.
Przykładowe realizacje tej procedury widać na rysunkach obok:

zadanie 6 100 10

zadanie 6 70 5

ZADANIE 5 (za 15 punktów)
Napisz procedurę zadanie 5, która (wywołując odpowiednie procedury) narysuje na ekranie kilka „ramek" składających się z kwadratów ze strzałką w środku.
Obok przedstawiono przykładowe rysunki przy różnych wywołaniach procedury zadanie 5.

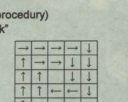
zadanie 5 30 2

zadanie 5 30 4

http://sbc.wbp.kielce.pl/

Pół litra wódki ośmioklasiści postanowili wypić na polskim. I wypili

Lekcja z procentami

MAŁGORZATA ŻARNOWSKA

Trzej ośmioklasiści z jednej z podkieleckich szkół upili się podczas lekcji. Wódkę kupili w pobliskim sklepie. Rodzice i nauczyciele są zbulwersowani wyczynem wychowanków.

W piątek, 3 stycznia br., klasa VIII miała na pierwszej godzinie lekcyjnej matematykę. Potem w planie były dwie lekcje polskiego, ale nauczycielka zachorowała i uczniowie siedzieli sami w klasie. „Z doskoku" czuwała nad nimi matematyczka prowadząca lekcje w sali vis-a-vis. Zaglądała do klasy kilka razy, ale nie zauważyła nic niepokojącego.

Podczas przerwy okazało się, że trzech uczniów VIII klasy jest pijanych. Najbardziej Marek. Chłopak zataczał się po korytarzu, nie był w stanie utrzymać się na nogach. Dwaj pozostali byli w nieco lepszej formie, ale widać było, że są nietrzeźwi. Nienaturalnie pobudzeni, hałaśliwi, poszturchiwali kolegów, ale utrzymywali się w pionie. I bardzo intensywnie żuli gumę miętową. Jedna z nauczycielek znalazła w toalecie dla dziewcząt pustą butelkę po wódce. I zapojce.

Nauczyciele zaniemówili z wrażenia. – Coś podobnego zdarzyło się po raz pierwszy w historii szkoły – mówią zgodnie. I to jak na ironię w najmądrzejszej, najlepszej klasie – dodają.

– Razem z panią dyrektor zawiozłyśmy najbardziej pijanego chłopca do domu i zostawiłyśmy go pod opieką zszokowanej matki – mówi Marta C., wychowawczyni ósmej klasy. – Dwóch pozostałych zatrzymałyśmy w szkole do końca lekcji. I, oczywiście, wezwaliśmy natychmiast rodziców. To nie są żadne patologiczne rodziny. Spokojni, uczciwi, pracowici ludzie. Równie jak my zaskoczeni całą sytuacją.

Kto był pomysłodawcą całej akcji do końca nie wiadomo. Czy głównym sprawcą bałaganu jest Marek, który jest w klasie nowy i chciał się wkupić w łaski kolegów? Czy sympatyczny, ale trochę rogaty Grzesiek, który już wcześniej miał jakieś drobne grzeszki na sumieniu? Czy niepozorny cichy jak myszka Krzysiek? A może w ogóle ktoś inny?

– W gruncie rzeczy nie to jest najważniejsze – mówią rodzice ośmioklasistów. – W wieku piętnastu lat różne głupie pomysły przychodzą do głowy. Rolą dorosłych jest niedopuszczenie do realizacji tych najbardziej szalonych. – Nas interesuje odpowiedź na dwa pytania: dlaczego klasa przez dwie godziny była bez opieki? I jak to jest możliwe, że piętnastolatek bez żadnego problemu może kupić wódkę?

– Nie wyznaczyłam nauczyciela na zastępstwo do tej klasy, bo nie miałam kogo – wyjaśnia Zofia Z., dyrektor Szkoły Podstawowej. – W szkole pracuje 14 nauczycieli, z czego 12 to osoby dojeżdżające z Kielc. O chorobie polonistki dowiedziałam się rano, jak już uczniowie byli w szkole. Nie mogłam ich wysłać z powrotem do domu i nie mogłam wyznaczyć innego nauczyciela, bo w szkole byli tylko ci, którzy mieli zajęcia. Pozostali przyjeżdżali później. Takie sytuacje zdarzają się niezwykle rzadko, ale zdarzają się w każdej szkole.

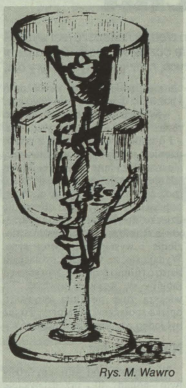

Rys. M. Wawro

Znacznie poważniejszy jest problem dostępności alkoholu dla osób niepełnoletnich. W pobliżu szkoły są dwa sklepy. W jednym, w remizie strażackiej, najmłodsi nie mogą marzyć nawet o kupnie piwa, nie mówiąc już o trunkach wysokoprocentowych – twierdzą zgodnie mieszkańcy. Natomiast w drugim, udekorowanym plakietkami o szkodliwości picia, mogą liczyć na wyrozumiałość starszego pana – mówią spotkani na drodze mieszkańcy wsi.

Sprzedawca w rozmowie z dyrektorką przyznał, że źle ocenił wiek chłopca i sprzedał mu alkohol. W rozmowie z dziennikarzem „poszedł w zaparte" i bił się w pierś, że nigdy w życiu bez sprawdzenia dowodu nie sprzedał nawet piwa. – Może uczeń poprosił o kupno wódki kogoś dorosłego? – sugerował.

Rodzice trzeźwych ośmioklasistów są również poruszeni całą sprawą. – Dziś upiła się trójka chłopców, a ja wiem czy jutro moje dziecko nie wróci pijane z lekcji – mówi zbulwersowany ojciec. – Coś niedobrego dzieje się w szkole, w środowisku, skoro dzieci mają odwagę zrobić coś podobnego – dodaje ze smutkiem matka ucznia. – Uznałem, że nie można tego pominąć milczeniem, udać, że się nic nie stało i dlatego złożyłem doniesienie do prokuratury – stwierdza kategorycznie jeden z ojców.

Prokurator Małgorzata Bąkowska, zastępca prokuratora rejonowego nie przypomina sobie doniesienia o przestępczej działalności na terenie szkoły. A już dobrych kilka lat pracy ma za sobą. Jej zdaniem tego głupiego wybryku młodych też nie można tak zakwalifikować. Konsekwencje prawne może, natomiast, ponieść handlowiec, który nie przestrzega zakazu sprzedaży alkoholu osobom niepełnoletnim.

Głupi wybryk – to sformułowanie powtarzali najczęściej moi dorośli rozmówcy. Zdarzył się w tej niewielkiej wiosce, mógł zdarzyć się wszędzie. Bo przecież prawda jest taka, że spory odsetek młodzieży ze szkół podstawowych pije alkohol przy każdej nadarzającej się okazji. Na dyskotekach, ogniskach, rajdach czy wycieczkach. Ten przypadek zbulwersował bo uczniowie pili w szkole. Teraz od rozwagi i mądrości dorosłych zależy, by kara jaką poniosą była przestrogą, a nie represją.

P.S. Imiona dzieci zostały zmienione.

Radomska Kraina Łagodności

Przez kilka dni stycznia od czterech lat, Radom staje się stolicą Krainy Łagodności. Zjeżdżają wtedy z całej Polski młodzi wykonawcy, aby zaprezentować swoje umiejętności w organizowanym przez Klub Środowisk Twórczych „Łaźnia", Turnieju Śpiewających Poezję.

– To jeden z ważniejszych i wysoko cenionych w kraju przeglądów – twierdzi obserwujący niemal od początku radomską imprezę i zasiadający w jej jury Jan Poprawa. – Występ tu i zdobyte nagrody stały się dla kilku wykonawców teraz już profesjonalistów, pierwszym krokiem do kariery.

Oczywiście, nie jest to zasada, bo rzadko jeszcze jakoś w naszym kraju zdarza się, aby młody człowiek, przedkładający śpiewanie poezji nad śpiewanie rocka stał się z dnia na dzień idolem swoich rówieśników. Faktem natomiast jest, że przeglądy – także radomski – cieszą się dużym zainteresowaniem, tak młodych wykonawców, jak i młodzieżowej publiczności.

Gdzie leży Kraina Łagodności?

Wbrew naszemu chciejstwu Kraina Łagodności nie leży w naszej, radomskiej stronie, mimo że Radom jest – jak wynikałoby z wypowiedzi Jana Poprawy – jedną z jej stolic. Przekonaliśmy się o tym słuchając reprezentujących nasze województwo uczestników przeglądu. Ani zespół Carpe Diem, ani Piotr Dąbrówka (radomianie), ani Marcin Korbas z Pionek nie mogą zaliczyć swojego występu do udanych. Ot, byli – zaśpiewali. I na tym koniec.

Kraina Łagodności rozciąga się między Suwałkami a Stargardem Szczecińskim biegnie od Częstochowy po Żary, oddzielną enklawą obejmując Słupsk. Tak wynikałoby z werdyktu jury, choć nie tylko. Prawie jedna trzecia wykonawców, którzy zjechali do Radomia pochodziła ze Stargardu Szczecińskiego i wywiozła stąd dwa Srebrne Prysznice.

Większość spośród prawie trzydziestki uczestników IV Przeglądu dopiero co skończyła szkołę średnią *Fot. W. Matłok*

Nic w tym dziwnego. Ze śpiewającą młodzieżą pracuje tam wszakże Zofia Ławrynowicz, laureatka jednego z radomskich przeglądów i kilku innych festiwali, która poszła w instruktory (bo cóż można robić w Stargardzie Szczecińskim, jeśli kocha się śpiewać poezję?). Podobnie liczna była reprezentacja Żar (dwa wyróżnienia), gdzie śpiewać poezję uczy młodzież znany w środowisku i ceniony kompozytor Mariusz Massier.

Stąd prosty wniosek: bez pomocy kogoś doświadczonego, kto popracuje z młodym pieśniarzem (bo nie piosenkarzem) nie tylko nad techniką, ale również nad repertuarem – adept tej sztuki zagubi się w Krainie Łagodności. I ta uwaga odnosi się również do radomian.

Co i jak się śpiewa

Wydawać by się mogło, że śpiewać poezję to nic trudnego. Wystarczy wziąć wiersz znanego poety, wymyślić do niego melodię i... Nic bardziej mylnego! Przekonało się o tym kilku wykonawców radomskiego przeglądu, którym nie pomogło, a wręcz zaszkodziło, śpiewanie wierszy: Broniewskiego, Staffa, Tuwima czy Gałczyńskiego. Nie znaczy to, że współcześni klasycy są nie do śpiewania. Wszakże w repertuarze uczestników radomskiego przeglądu byli i Grochowiak, i Poświatowska, i Wierzyński. Nie wspominając już o Światopełku Karpińskim czy całkiem współczesnych – Justynie Holm i Barbarze Ahrens. Cóż, nie każdy ma predyspozycje do kontynuowania dobrej tradycji Marka Grechuty, Ewy Demarczyk albo Czesława Niemena (przypomnijmy choćby Bema pamięci rapsod żałobny). Bo przecież w przypadku poezji śpiewanej ważne jest nie tylko to co, ale też, jak się śpiewa. A większość występujących w Radomiu robiła to bez zarzutu.

– Wielu z tych wykonawców – odwołajmy się znów do opinii Jana Poprawy – dysponuje już warsztatem godnym profesjonalisty, wielu rokuje duże nadzieje na przyszłość. Nie ukrywam, że kilkoro znam z poprzednich radomskich przeglądów oraz innych tego typu imprez organizowanych w Polsce i zauważam, że nie stoją w miejscu, że wciąż się rozwijają.

Spora to zasługa także organizatorów, którzy dokonali właściwej selekcji spośród ponad 40 zgłoszeń. Nie było więc podczas rywalizacji konkursowej większych pomyłek.

Porywają za sobą

Śpiewa się więc podczas przeglądu poezję polską i obcą i to śpiewa tak, że – jak powiadał uroczo prowadzący koncerty Piotr Bałtroczyk – „przechodzą po człowieku ciary". Co znaczy, że młody pieśniarz potrafi nie tyle utożsamić się ze słuchającą go publicznością, ile, że potrafi tak wykreować swój estradowy wizerunek, że zdoła porwać ją za sobą.

Jedynym wyjątkiem mogą tu być mieszkańcy słupskiej enklawy, czyli zespół Jeszcze „Jedno Takie Trio", który zyskał uznanie jury (nagroda specjalna) i przede wszystkim publiczności jakże odmienną, bo rockową interpretacją nie tylko dynamicznych wierszy Andrzeja Brusy „O sobocie" i „Ja chciałbym być poetą", ale też liryczne – ballady Tadeusza Nowaka „Zaręczyny".

Okazuje się więc, że jest jeszcze wielu młodych, którzy omijając zgiełk głównych bazarów show-codzienności, wolą zagubić się w perspektywie ulicy Cichosza i szukać na niej śladu Grzegorza Turnaua. Cieszy zaś szczególnie, że są to ludzie naprawdę młodzi. Większość bowiem spośród prawie trzydziestki uczestników IV Przeglądu dopiero co skończyła szkołę średnią lub właśnie będzie ją kończyć. Jak laureatka nagrody głównej – Złotego Prysznica, Magdalena Orłowska, która przygotowuje się właśnie do matury w suwalskim liceum.

Marek Niwiński

Chick Bobby Mozart

Chick Corea i Bobby Mc Ferrin nagrali płytę Mozartowską.

Kogo to oburza, niech przypomni sobie „Officium" Jana Garbarka, „Plays Bach" Modern Jazz Quartet, Bachowskie fascynacje Keitha Jarreta czy parafrazy fug Jana Sebastiana grane przez Jacquesa Loussier. Nie wspominając o Swingle Singers, którzy na ujazzowieniu lipskiego kantora zrobili międzynarodową karierę. A Novi Singers śpiewając Chopina? Jednak Corea i Mc Ferrin poszli dalej. Nie ograniczyli się do wybrzdąkania i wyśpiewania Mozartowskiego tematu, po to, by dołączyć doń improwizowany ogon własnej inwencji. Zdecydowali się Mozarta poprawić i dowartościować – nie ulegając wszak pysze wszystkich popraw-iaczy. Ich wkład jest twórczy i przemyślany.

Corea i Mc Ferrin nie poigrali z jakąś beztroską sonatiną, lecz przysiedli do dwóch nader poważnych dzieł fortepianowych: 23 koncertu A-dur KV 488 i 20 koncertu d-moll KV 466. Ten drugi, uważany za przełom w muzyce instrumentalnej, wieszczący niejako Beethovena, jest oczkiem w głowie Mozartowskich purystów. Tym bardziej należy docenić odwagę jazzmanów, ich wyobraźnię i poczucie humoru. „Nie mieliśmy zamiaru robić wiernej kopii Mozarta – stwierdził Corea. – Do istoty jego muzyki należy sięgnąć przez improwizację."

Improwizowane są wokalno-fortepianowe preludia rozpoczynające koncerty, a także pianistyczne wzmocnienia orkiestrowych pasaży. Kadencje chwilami zbyt mocno zalatują jam session, ale czy z tego powodu Mozart, który przy kielichu improwizował na pianoforte jak sam Oscar Peterson, ma się przewracać w grobie?

„The Mozart sessions", wyk.: Bobby Mc Ferrin – voc., Chick Corea – fortepian, St. Paul Chamber Orchestra, dyr. Bobby Mc Ferrin. Sony Classical 1996 (DDD)

Krzysztof Żmudzin

http://sbc.wbp.kielce.pl/

Trzy łyki filatelistyki

1. Z ŻYCIA PZF

Zgodnie z decyzją Zarządu Głównego, w roku bieżącym - 1997 - we wszystkich ogniwach Polskiego Związku Filatelistów rozpocznie się kampania sprawozdawczo-wyborcza. Rozpoczną ją zebrania w kołach, podstawowych ogniwach związku. Zgodnie z decyzją Zarządu Okręgu PZF w Kielcach, zebrania w kołach winny być przeprowadzone od 1 lutego do 15 czerwca. Powinny stanowić one okazję do przeanalizowania dotychczasowej działalności i opracowania planów na następne lata. Zadbać będą musiały o ich realizację nowe władze kół, a następnie okręgu. Walne Zebranie Sprawozdawczo-Wyborcze Okręgu przewidziano na październik br.

2. CIEKAWOSTKI

◆ Zgodnie z tradycją, „Michel--Rundschau" zaprezentował w swym 12 numerze z roku 1996 inwenturę znaczków pocztowych wydanych w 249 krajach świata w roku 1995. W sumie w roku 1995 ukazały się 11.003 znaczki pocztowe, w tym 88 nie ząbkowanych (ciętych), 874 bloki, w tym 49 nie ząbkowanych. Ich łączna wartość katalogowa „Michla" wynosi 30.877,30 DM. W porównaniu z rokiem 1994 wydano o 575 znaczków mniej, w tym aż 220 znaczków nie ząbkowanych, o 109 bloków mniej, w tym o 89 nie ząbkowanych. Zmniejszyła się również o 7537,80 DM wartość katalogowa emisji 1995 r.

3. NOWOŚCI

Kontynuując cykl znaczków emisji „Kocham Cię", Poczta Polska po raz kolejny wprowadziła do obiegu w dniu 14 stycznia dwa znaczki pocztowe. Tym razem są one opatrzone oznaczeniami literowym „A" i „B", drukowane w parjach pionowych (jeden za drugim). Znaczki te mogą być wykorzystane jedynie w obrocie krajowym, a ich oznaczenia literowe odpowiadają: „A" - opłacie za list do 20 g i „B" - opłacie za kartkę. Autor znaczków Jacek Konarzewski zaprojektował je w formie karty do gry. Oto reprodukcja. *(Kas)*

Konkurs poetycki

Kieleckie Centrum Kultury, Osiedlowy Ośrodek Kultury „Ziemowit" w Kielcach pod patronatem redakcji „Słowa Ludu" organizuje konkurs poetycki. Do udziału zapraszamy młodzież szkół średnich, studentów, wszystkich młodych ludzi, którzy pragną spopularyzować własną twórczość.

Warunkiem uczestnictwa w konkursie jest nadesłanie jednego wiersza o dowolnej tematyce, dotychczas nie publikowanego i nie nagradzanego w innych konkursach.

Wiersz należy nadesłać w pięciu egzemplarzach maszynopisu lub czytelnego rękopisu opatrzonego godłem, na adres: Kieleckie Centrum Kultury, Osiedlowy Ośrodek Kultury „Ziemowit", 25-624 Kielce, ul. Mieszka I 79, tel. 520-63.

Nazwisko i dokładny adres autora (numer telefonu) należy umieścić w osobnej zaklejonej kopercie, opatrzonej takim samym godłem, jak wiersz konkursowy. Organizatorzy nie zwracają nadesłanych prac.

Uwaga: Wiersze nie spełniające wymagań regulaminowych nie będą uwzględniane w konkursie.

Ostateczny termin nadesłania wiersza upływa 31.I.97 r. Rozstrzygnięcie konkursu nastąpi w terminie do 29.II.1997 r. Komisja konkursowa powołana przez organizatorów dokona oceny wierszy, przyznając nagrody.

Nowy Rok z promocją Poloneza Atu i Caro.

Jeżeli drogi...

BONIFIKATA 1000zł*

To tylko szerokiej!

Polonez już od 18.900 zł!

Najtańszy kredyt - efektywnie 9,9 %. Ubezpieczenia OC i NW gratis.

AC - tylko 2,75% wartości samochodu. Polonez 1.4 16V i 1.9 diesel: bezpłatnie AC, OC, NW oraz radioodtwarzacz.

* Dotyczy modeli'96 oprócz Poloneza Truck. Liczba samochodów ograniczona.

DYSTRYBUTOR CENTRUM DAEWOO

PRODUCENT DAEWOO-FSO

RADOM POLMOZBYT AUTO KIELCE, ul. Warszawska 35 , tel. 424-83, POLMOZBYT, ul. Kielecka 16/24, tel. 31-11-81 CORTES, pl. Jagielloński 15, tel. 63-96-43, P.P.U.H. SATAL, ul. 1905 Roku 49, tel. 362-74-71, **GRÓJEC** Z.T.S., ul. 20-Lecia 29 a, tel. 64-30-61 **NOWE MIASTO** LEO, ul. Tomaszowska 65, tel. 75-38-35 **KIELCE** EURO-AUTO, ul. Krakowska 161, tel. 366-44-72, POLMOZBYT AUTO KIELCE, ul. 1 Maja 191 a, tel. 366-39-00, PP MOTOZBYT, ul. Karczówkowska 11a, tel. 68-44-44 **BUSKO ZDRÓJ** MOTOZBYT, ul. Partyzantów 63, tel. 26-79 **MIECHÓW** POLMOZBYT, ul. Racławicka 26, tel. 316-28 **OSTROWIEC ŚWIĘTOKRZYSKI** PP POLMOZBYT KIELCE, ul. Samsonowicza 16, tel. 62-17-26, EURO-POLMOZBYT, Os. Słoneczne 41, tel. 62-06-14 **SITKÓWKA NOWINY** INVEST-MOT, Zgórsko 36 a, tel. 345-14-39 **SKARŻYSKO KAMIENNA** POL-SKAR, ul. Piłsudskiego 2, tel. 253-99-28 **STARACHOWICE** POSICZ POLMOZBYT, ul.1 Maja 10, tel. 74-70-65 **STALOWA WOLA** AUTO-SERVICE, ul. Jana Pawła II 10, tel. 42-52-35, AUTO-KOMPLEX, ul. Niezłomnych 68, tel. 42-37-64

DISKAU

http://sbc.wbp.kielce.pl/

W Ostrowcu nie doszło do tragicznych przypadków w okresie ostatnich silnych mrozów

Kąt dla bezdomnego

Miejski Ośrodek Pomocy Społecznej w Ostrowcu Świętokrzyskim w okresie silnych mrozów znacznie częściej niż zwykle pomagał osobom znajdującym się w trudnej sytuacji. Policja nie odnotowała przypadków koczowania na dworcach, klatkach schodowych, w piwnicach. Straż pożarna przynajmniej dwukrotnie gasiła ogień zaprószony w opuszczonych domach.

– Kilkadziesiąt osób otrzymało po tonie węgla – mówi dyrektor MOPS Grażyna Dugiel. – Kilkadziesiąt po pół tony. Zachodziło podejrzenie, że jeśli od razu dostaną więcej, sprzedadzą na alkohol. Sporo mieszkańców zjawiło się po bony żywnościowe. Około 80 systematycznie korzysta ze stołówki, 35 osobom dowozimy gorące posiłki do domu.

Pomoc mogli otrzymać tylko ci, którzy spełniali określone przez państwo kryteria. Ośrodek szczególną opieką otoczył ludzi, którzy z różnych przyczyn nie mają stałego adresu zameldowania i dachu nad głową. Jeden z mężczyzn, po wyjściu z zakładu karnego, nie miał się gdzie podziać. Trafił do Schroniska Brata Alberta w Skoszynie.

Ośrodek znacznie więcej niż zwykle przeznaczył pieniędzy na buty, ciepłe kurtki, spodnie, swetry. W tym czasie nikt z bezdomnych nie zgłosił się do dwóch istniejących w mieście domów pomocy społecznej. Gdyby tacy się zjawili, od razu, zgodnie z ostatnimi rozporządzeniami, musieliby otrzymać pomoc.

– Zarejestrowaliśmy tylko pojedyncze przypadki koczowania na naszych dworcach, ale tak na co dzień nie ma tam noclegowni – wyjaśnia zastępca naczelnika Wydziału Prewencji Stanisław Kotur. – Nie otrzymaliśmy także sygnałów, by nocował ktoś na klatkach schodowych, w piwnicach.

W minionych latach zdarzało się, że osoby znajdujące się w trudnej sytuacji zajmowały stare, opuszczone domy na peryferiach miasta. W tym roku żaden z właścicieli nie prosił organów ścigania o interwencję. Policja przynajmniej nie ma takich dokumentów. Doszło za to do dwóch niebezpiecznych pożarów w opuszczonych w centrum miasta domach.

– Palił się drewniany sufit w budynku na rogu ulicy Kilińskiego i alei 3 Maja – mówi komendant Państwowej Straży Pożarnej Jarosław Dąbrowski. – Zapalono na środku pokoju ognisko. Kto inny mógł to zrobić, jak nie łazik, włóczęga? Budynek przeznaczony jest do rozbiórki.

Straż gasiła także pożar w opuszczonym budynku na osiedlu Ludwików. Dawniej mieściło się w nim przedszkole OZMO i od kilku miesięcy budynek nie jest użytkowany. Prawdopodobnie miejscowi obibocy zrobili sobie z niego miejsce schadzek.

Andrzej Nowak

Końskie.Na wiosnę będzie jak znalazł... *Fot. M. Klusek*

Pomoc wpisana w statut

SKARŻYSKO–KAMIENNA. Poza statutowymi zasiłkami, doraźnym wsparciem finansowym miejscowy Oddział Związku Nauczycielstwa Polskiego aktywnie pomaga wszystkim, znajdującym się w trudnej sytuacji materialnej pedagogom.

Do ZNP należy w Skarżysku–Kamiennej 680 czynnych zawodowo nauczycieli i ponad stu rencistów i emerytów. Zrzeszeni w 36 ogniskach działają w kilku sekcjach problemowych. Skromne fundusze jakimi dysponuje związek dzielone są sprawiedliwie. W tym roku wysokość zapomogi losowej określono na 100 złotych, co miesiąc komisyjnie rozpatrywane są złożone w oddziale podania.

– Nikt, kto do nas się zwróci o pomoc nie zostaje odprawiony z przysłowiowym kwitkiem – twierdzi prezes skarżyskiego ZNP Janusz Lachowski. *(bis)*

W poszukiwaniu wapna

SKARŻYSKO–KAMIENNA. Przyszła odwilż i po okresie srogich mrozów mieszkańców miasta dopadła epidemia.

Z krótkich wizyt w skarżyskich przychodniach odnieść można wrażenie, że choruje połowa miasta. Mimo akcji protestacyjnej służby zdrowia, przed gabinetami lekarskimi ustawiają się tasiemcowe kolejki kichających i gorączkujących. Rozpoznanie na ogół jest takie samo: grypa albo angina.

– W aptekach wykupiono zapasy wapna, „polopiryny", „aspiryny", „coldrexu". Ratować się trzeba czosnkiem i wywarem z cebuli – twierdzi Janina Wiśniewska.

– Lekarze przepisują antybiotyki, a ja tam wolę medycynę naturalną – dodaje Marian Karpeta. – Nic tak człowieka nie poratuje jak ciepła pierzyna, sok malinowy i zioła. *(bis)*

Śmierć z butelki

KOŃSKIE. Trzech kolegów urządziło biesiadę zakrapianą dużą ilością alkoholu. Jeden z uczestników zmarł.

W Rogowie k. Końskich, w prywatnym mieszkaniu 54–letniego Wacława G. odbywało się koleżeńskie party. Dwóch przyjaciół, rówieśników samotnego gospodarza przyniosło kilka flaszek wódki. Biesiada trwała w najlepsze. W pewnym momencie, jeden z gości spadł z krzesła i wyciągnął się na podłodze. Koledzy nie zwracali na niego uwagi – niech się prześpi. Kontynuowali balangę. Około godziny 23, gość poszedł do domu. Gospodarz, nim położył się do łóżka, przykrył kocem „śpiącego" na podłodze. Żeby się nie zaziębił. Rankiem następnego dnia, do gościnnego domu znów przyszedł uczestnik biesiady. Zauważył, że kolega nadal śpi na podłodze. Podczas próby budzenia, okazało się, że nie żyje. Jak ustaliło policyjne dochodzenie, zmarł tuż po upadku z krzesła na podłogę. Jednak nie upadek był przyczyną zgonu, a przedawkowanie alkoholu. *(mak)*

Suche krany

KOŃSKIE. Trzy tysiące lokatorów KSM nie miało w kranach wody. Nikt nie uprzedził o naprawach, terminie usunięcia. Toteż w poszukiwaniu wody biegali z wiadrami po mieście.

Późnym wieczorem, w kranach ok. 3 tysięcy mieszkańców bloków przy ul. Armii Krajowej i Wojska Polskiego zabrakło wody. Trudno było uzyskać informację – co się stało? W „wodociągach" przebąkiwano o awarii magistrali na ul. Lipowej. Około godziny 23, w kranach zabulgotało. Niestety, następnego dnia, w niedzielę, znów pustynia. I to w porze gotowania obiadów. Ludzie wywęszyli, że chyba wodociągi mają awarię, więc oczekiwali – jak zawsze w takich przypadkach – że na osiedlu pojawi się cysterna z wodą. Nie pojawiła się. Trzeba było z wiadrami spacerować po mieście, prosić znajomych z innych osiedli, żeby użyczyli wody. Na nowo z kranu popłynęła późnym popołudniem. Ale w poniedziałek inna część miasta z Urzędem Gminy włącznie, również nie miała wody. Wiadomo, że koneckie wodociągi budowano wiele lat temu. W każdej chwili może wystąpić awaria. Tylko, że ktoś powinien ludzi chociaż poinformować o tym fakcie. Aż dziw bierze, że tyle gromów co mieszkańcy „wysłali" pod adresem miejskich wodociągów, jeszcze nie doprowadziło firmy do zniszczenia. *(mak)*

Szkoła jazdy

SKARŻYSKO–KAMIENNA. „Maluchami", „polonezami" i „fiatami" uczą jeździć na kursach prawa jazdy.

Poza uznanymi, szkolącymi kierowców już od lat instytucjami, PZMotem, ZDZ i LOK, zajęcia organizują też w Skarżysku–Kamiennej prywatne szkoły jazdy. Podstawowy kurs obejmuje 60 godzin wykładów teoretycznych i 20 godzin jazdy. Doświadczenie w prowadzeniu pojazdów mechanicznych uczestniczący w kursach zdobywają nie tylko na placach manewrowych, ale przede wszystkim na ulicach miasta.

– To trudne, ale konieczne – mówi Kazimierz Gabryś, który jeszcze spocony z emocji wysiadł właśnie zza kółka. – W ruchu najszybciej można sprawdzić co dała teoria.

Kurs na prawo jazdy kosztuje ok. czterysta złotych, grupuje najczęściej 15 uczestników. Do egzaminu przystępują wszyscy, przez kontrolne sito przechodzi zwykle za pierwszym podejściem połowa nowych kierowców. *(bis)*

Końskie. W przychodni rejonowej na ul.Południowej chorzy oczekują na poradę *Fot. M. Klusek*

Koncert pełen folkloru

STARACHOWICE. Fundacja kultury „Radostowa", wspomagana finansowo przez Starachowickie Centrum Kultury zorganizowała koncert filharmoników z Odessy.

Zespół „Mozaika" przebywa w województwie kieleckim na dziesięciodniowym tournee. Muzycy z Ukrainy wystąpili w Starachowicach w Spółdzielczym Domu Kultury w ramach noworocznego Salonu Muzyki Kameralnej.

Odescy artyści grają na unikatowych, oryginalnych instrumentach ludowych: bajanie, domrach, bałałajkach. Obok utworów muzyki klasycznej – kompozycji Bacha, Chopina, Rachmaninowa i Czajkowskiego – zaprezentowali licznie zgromadzonym słuchaczom standardy muzyczne lat sześćdziesiątych i ukraińską muzykę ludową. Solistą udanego koncertu był Anatolij Duda, tenor Teatru Wielkiego w Warszawie.

Miłym akcentem starachowickiego spotkania były noworoczne toasty. Nie obyło się bez symbolicznej lampki szampana spełnionej przez artystów i widownię. *(aks)*

Niebezpieczne igraszki

SKARŻYSKO–KAMIENNA. Brak w mieście lodowiska z prawdziwego zdarzenia sprawia, że amatorzy łyżwiarstwa pojawiają się wszędzie tam, gdzie zamarznie woda.

Pół biedy, gdy ślizgawki urządzane są na boiskach szkolnych, placach, podwórkach. Nasi czytelnicy zwracają uwagę, że najmłodsi mieszkańcy miasta wykorzystują do jazdy na łyżwach tafle Kamiennej i zamarznięty staw na Rejowie.

Kruchy lód może się załamać. Rodzice powinni pamiętać, że rzeka i rejowski staw są głębokie. O nieszczęście wcale nietrudno. Po co więc kusić los ? *(bis)*

Herod chodzi po osiedlu

STARACHOWICE. Wyłomu w tradycji dokonała grupa folklorystyczna, która od nowego roku pojawiła się w mieście. Pięcioosobowy zespół kolędników wędruje po osiedlach od mieszkania do mieszkania, odgrywa ludowe misterium.

Cały spektakl trwa niespełna kwadrans, jak zawsze kończy się ścięciem złego króla Heroda przez śmierć. Kolędnicy, którzy dotychczas chodzili po wioskach, przenieśli się do miasta, gdyż tutaj łatwiej o publiczność i świeży pieniądz. Całkowicie amatorska grupa za swoje występy inkasuje przecież honorarium. Co prawda na zasadzie „co łaska", ale po wieczorze znojnej pracy jest już co podzielić... *(bis)*

Jak w westernie

KOŃSKIE. W jednej z koneckich restauracji, dwóch osiemnastolatków chciało „pożyczyć" od nieznajomego 2 złote.

Nagabywany stwierdził, że nie posiada pieniędzy, więc im nie pożyczy. I to stało się przyczyną sceny jakby wyjętej z westernu: dwóch młodzieńców pięściami atakowało trzeciego. Ten się bronił. Jednak atakujący odnieśli sukces. Dokładnie i dotkliwie go obili. Na szczęście w lokalu zjawił się szeryf. Policja położyła kres bójce. Resztę załatwi kolegium. *(mak)*

RADIO MTM 69.74 MHz
MTM FM
Starachowice
- 6^{00} – 14^{00}, 14^{00} – 22^{00}, 22^{00} – 6^{00} – bloki prezenterskie
- od 7^{00} do 22^{00} co godzinę wiadomości
- konkursy, gry, zabawy
- 9^{15} – CODZIENNY KONKURS ze „Słowem Ludu"
fm

http://sbc.wbp.kielce.pl/

Trzy słowa dla „Słowa”

Marzenia lekarza na wsi

Wiejski Ośrodek Zdrowia w Szerzawach, gm. Pawłów, jako jedna z nielicznych tego rodzaju instytucji w kraju, posiada własną poradnię rehabilitacyjną. Czy można powiedzieć, że spełnia ona w wiejskim środowisku swoją rolę?

– Co do tego nie mam nawet najmniejszych wątpliwości – mówi kierownik ośrodka zdrowia, lek. med. Wacław Nicpoń. – Placówka jak dowiodło życie, stała się niezbędna. Władze gminy podejmując decyzję o jej uruchomieniu, przyszły z pomocą cierpiącym, którzy tutaj odzyskują sprawność fizyczną. Każdego dnia zjawia się w poradni 15 – 20 osób. Nie tylko z terenu gminy Pawłów, lecz także z rejonu Bodzentyna i Nowej Słupi. Dawniej musieli jeździć na zabiegi do Kielc, Starachowic i Skarżyska-Kamiennej. Niemal całe wyposażenie, wartości ok. 10 tys. zł, otrzymaliśmy bezpłatnie z Centralnej Kasy Rolniczego Ubezpieczenia Społecznego – dodaje doktor.

Lek. med. Wacław Nicpoń kierownik Wiejskiego Ośrodka Zdrowia w Szerzawach *Fot. A. Berlewicz*

■ *Zakres działalności ośrodka sprowadza się chyba do zapewnienia ludności z okolicznych wiosek podstawowej pomocy medycznej...*

– Dysponujemy gabinetami: ogólnym, stomatologicznym, dziecięcym, zabiegowym i EKG. Zatrudniamy dwóch lekarzy, pięć pielęgniarek i technika fizykoterapii. Przydałby się pediatra, gdyż sporo dzieci zapada na infekcje dróg oddechowych. Siłą rzeczy ja muszę ich leczyć, a w bardziej skomplikowanych schorzeniach kieruję młodych pacjentów do specjalisty w Pawłowie.

■ *Jak rozległy teren obsługuje ośrodek?*

– Roztaczamy opiekę medyczną nad mieszkańcami Jadownik, Brzezia, Tarczka, Jawora Starego, Świętomarzy, Szerzaw oraz – częściowo – z Modrzewia i Świśliny. W sumie jest to ok. 4 tys. ludzi. Dziennie odwiedza nas średnio do 30 pacjentów.

■ *O czym pan marzy jako kierownik ośrodka?*

– Najczęściej myślę o nowym aparacie EKG. Ten, który mamy jest już w dużej mierze zużyty. Sądzę, że moje marzenie kiedyś się spełni...

(ber)

Pomimo chłodu i śniegu Park Zdrojowy w Busku jest pełen ludzi. Wykorzystują oni słoneczną pogodę, aby pospacerować po zacisznych alejkach i odpocząć od miejskiego zgiełku. *Fot. H. Idzik*

Ubywa mieszkańców Skalbmierza

SKALBMIERZ. Od niepamiętnych czasów Skalbmierz należał do miast ludnych i spełniających ważną rolę handlowo–usługową w południowej części Ponidzia. Do dziś czwartkowe jarmarki ściągają do tego miasta tłumy rolników i kupców.

Po wojnie, w 1946 r. w Skalbmierzu mieszkało 1900 osób, obecnie miasto liczy niewiele ponad 1500 mieszkańców i liczba ta z każdym rokiem maleje. – W ciągu ostatnich kilku lat – informuje kierowniczka USC w Skalbmierzu Jadwiga Namuś – wyraźnie daje się obserwować tendencja do naturalnego spadku liczby mieszkańców gminy. Wzrasta liczba zgonów z 92 w 1994 r. do 122 w ubiegłym roku. Roczny wskaźnik urodzeń w ciągu ostatnich trzech lat kształtuje się średnio w granicach 70 noworodków, z czego wynika, że w Skalbmierzu rodzi się prawie dwukrotnie mniej, niż umiera.

Te liczby niepokoją, gdyż jeśli zaprezentowany wyżej poziom urodzeń i zgonów utrzyma się przez kilkanaście najbliższych lat – miasto w końcu opustoszeje. Zwłaszcze, że notowany jest również gwałtowny spadek zawieranych małżeństw, z 66 w 1994 r. do 42 w roku ubiegłym.

– Społeczeństwo ubożeje, młodzież ma coraz gorszą kondycję fizyczną, ludzi dotykają groźne choroby i dolegliwości wynikające z zatrucia środowiska naturalnego – kończy swą relację Jadwiga Namuś. *(smp)*

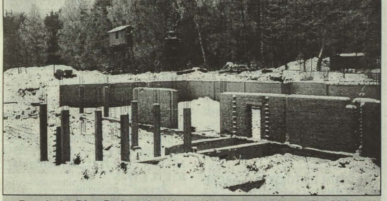

Czarniecka Góra. Budowę krytej pływalni przerwała zima *Fot. M. Klusek*

Nowy adres kultury

WĄCHOCK. Miła uroczystość miała miejsce w Szkole Podstawowej w Parszowie. Z mieszkańcami wioski spotkali się przedstawiciele miasta i gminy Wąchock, a wśród nich burmistrz Mieczysław Szczodry, przewodniczący Rady Miejskiej Zdzisław Przygoda i radni Rady Miejskiej. W spotkaniu uczestniczyli również dyrektor Wydziału Kultury, Sportu i Turystyki Urzędu Wojewódzkiego Marek Kędzior i wicedyrektor Wojewódzkiego Domu Kultury Elżbieta Zapała.

Okazja ku temu była podwójna: 40-lecie istnienia obchodziło Koło Gospodyń Wiejskich w Parszowie, a na potrzeby środowiska oddano do użytku zmodernizowane pomieszczenia w miejscowej Szkole Podstawowej. Znalazły tu teraz swoje lokum: świetlica MGOK w Wąchocku oraz biblioteka, która dotychczas mieściła się w budynku prywatnym.

Licznie zgromadzeni goście gorąco oklaskiwali przygotowany przez młodzież i członkinie KGW okolicznościowy program artystyczny. Panie z Koła Gospodyń Wiejskich zaprezentowały swój dorobek na przestrzeni minionych 40 lat. Przewodnicząca koła Maria Szumielewicz przedstawiła gościom całą gamę działań KGW. Liczące blisko 60 członkiń koło ma na swym koncie niemały dorobek artystyczny. Zespół folklorystyczny „Parszowianki” jest znany w całym regionie.

Z sentymentem i życzliwością wspominano założycielki koła, które ze względu na wiek nie udzielają się już czynnie, ale zawsze służą dobrą radą i swoim doświadczeniem.

Dyrektor MGOK w Wąchocku Marian Susfał, któremu podlegają filie świetlicy i biblioteki w Parszowie nie ukrywa zadowolenia z pozyskania nowych pomieszczeń. Władze samorządowe wyasygnowały na ten cel blisko 13 tys. zł. – Są jeszcze pewne braki w wyposażeniu, ale te będziemy się starali w miarę możliwości uzupełniać – dodaje M. Susfał. *(aks)*

Nasz telefon w Kielcach 344–47–25

Pomocna dłoń

KOSZYCE. Gminny Ośrodek Pomocy Społecznej w Koszycach w 1996 r. udzielił pomocy 184 osobom, w tym z pomocy stałej wyrównawczej skorzystało 6 osób, renty socjalne wypłacane są 34 osobom, zasiłki dla jedenastu kobiet w ciąży. Z pomocy okresowej korzysta 22 mieszkańców gminy. Z zasiłków rzeczowych i celowych skorzystało 27 osób.

Ponadto ośrodek opłacił kolonie letnie dla pięciorga dzieci, dwie osoby otrzymały zwrot kosztów pogrzebowych. Za czworo dzieci uiszczane są opłaty za wyżywienie w szkole specjalnej, a 32 uczniów korzysta z dożywiania w stołówce szkolnej.

Zasiłki pielęgnacyjne otrzymują 32 osoby, a zasiłki rodzinne pięć.

Kierownik ośrodka Wiesław Niedziela apeluje do sołtysów i wszystkich mieszkańców gminy o zainteresowanie się osobami najbardziej potrzebującymi pomocy i opieki. *(smp)*

Koniec sporów o ciemności

KIJE. Gmina Kije po kilku latach sporów doszła do porozumienia z Zakładem Energetycznym w Busku–Zdroju w kwestii zapłaty za oświetlenie ulic.

– Minister finansów kilka lat temu wyraźnie zarządził, że samorządy płacą tylko za energię. Za utrzymanie i konserwację ulicznego oświetlenia odpowiedzialni są energetycy – mówi Jan Noszczyk, wójt Kijów.

Samorządy broniły się przed dodatkowymi kosztami. Zakłady energetyczne uparcie obstawały za płaceniem przez gminy za ich usługi w tym zakresie. Próbowano obarczyć tym zadaniem drogowców, ale oni także nie chcieli płacić.

Niedawno pogodzono się. Gmina zakupiła nowoczesne zegary astronomiczne, które zastąpią stare i zawodne mechanizmy, a ZE zajmie się ich konserwacją. 53 chronometry zostały zamontowane przy wszystkich transformatorach. Są to urządzenia mechaniczne połączone z fotokomórką, które automatycznie sterują ulicznym oświetleniem. Zimą lampy włączają się, gdy zapada zmrok i gasną o północy. Później świecą się od piątej do siódmej rano. – Nie mamy żadnych problemów z ich działaniem. Mieliśmy tylko jedną drobną usterkę w czasie najgorszych mrozów – chwali nowe zegary J. Noszczyk. *(hub)*

Kronika wypadków

Mróz zelżał, ale rozjeżdżony przez samochody śnieg nadal utrudnia poruszanie się po drogach i ulicach. „Niedzielni” kierowcy wolą przeczekać ten trudny zimowy czas. Na szlakach komunikacyjnych spotykamy teraz więcej ciężkich pojazdów, np. „tirów”, którymi jeżdżą doświadczeni zawodowi kierowcy.

Jak nas informuje oficer dyżurny kieleckiej Komendy Policji, nadkomisarz Lech Wyciszkiewicz, 13 bm. doszło w województwie tylko do jednego wypadku drogowego. Otóż w Ostrowcu Świętokrzyskim o godz. 17.20 kierujący samochodem „audi” (nr rej. KJC–2332) Leszek N. (lat 47) potrącił pieszego Andrzeja B. (lat 37), który wtargnął nagle na jezdnię wprost pod nadjeżdżający pojazd. W wyniku wypadku pieszy doznał urazu głowy. Postępowanie w tej sprawie prowadzi ostrowiecka Komenda Rejonowa Policji.

A oto inne zdarzenia z poprzednich dni:

■ Jak już informowaliśmy, w Janaszowie (gmina Zagnańsk) 10 bm. o godz. 22 kierujący samochodem „lada samara” (nr rej. KII–7718) Marek K. z Borowej Góry potrącił pieszą Marlenę W. (lat 17), mieszkającą w Janaszowie. Dziewczyna doznała ciężkich obrażeń ciała.

■ W Waśniowie na ul. Świętokrzyskiej 10 bm. o godz. 12.30 kierujący „fiatem 126p” (nr rej. KEE–8997) Rafał Ch. (lat 20), mieszkaniec Grzegorzowic, wpadł w poślizg i potrącił stojące na chodniku dwie kobiety: Marię K. (lat 75) i Feliksę K. (lat 61).

Uwaga! Świadkowie tych wypadków drogowych proszeni są o kontakt osobisty lub telefoniczny z najbliższą jednostką policji. Dyskrecja zapewniona.

http://sbc.wbp.kielce.pl/

Dziś środa – 15 stycznia, 15 dzień 1997 roku. Imieniny Dąbrówki, Makarego i Pawła. Słońce wschodzi o godz. 7.38, a zachodzi o 15.53.

KIELCE

PAŃSTWOWY TEATR im. S. ŻEROMSKIEGO – próby.

PAŃSTWOWY TEATR LALEK I AKTORA „KUBUŚ" – ul. Duża 9 – „Królewna Kukułeczka" – g. 9, 11.

KIELECKIE CENTRUM KULTURY – Galeria „Akwarium" (pl. Moniuszki 2 b, tel. 344-63-99) – wystawa czołówków Polskiego Stowarzyszenia Edukacji Plastycznej: Mirosław Benedyktowicz, Małgorzata Bielecka, Waldemar Kozub, Teresa Ślusarek, Tadeusz Tchórz, Edward Tuz, Bogumił Wtorkiewicz.

KINA

„Romantica" – „Okup" – USA, l. 15, g. 10.30, 13, 15.30, 20, „Jak pies z kotem" – USA, l. 15, g. 18.

„Moskwa" – „Czy to Ty czy to Ja" – USA, b.o., g. 12, 14, 18, „Przerażacze" – USA, l. 15, g. 16, „Mój mężczyzna" – fr., l. 15, g. 20.

„Studyjne" – „Dym" – USA, l. 15, g. 17, Przegląd filmów Grenaway a - g. 19.30.

„Echo" (w WDK) – „Dzień wolności" – USA, l. 12, g. 15.30, 18.

DYŻURY OSTRE

SZPITALE - Oddział Wewnętrzny i Chirurgiczny - Czarnów, Ginekologiczno-Położniczy – wg rejonizacji, tel. 345-10-06.

APTEKI DYŻURNE – całotygodniowy dyżur nocny, dzienny i świąteczny pełni apteka przy ul. Mickiewicza 1. Dyżur nocny pełni także apteka przy ul. Paderewskiego 37/39. Apteka przy ul. św. Leonarda pełni dyżur także w sobotę - w godz. 8-20, w niedzielę – w godz. 8-14.

TELEFONY

Pogotowie Ratunkowe – 999, Pogotowie Policyjne – 997, Straż Pożarna – 998, Pomoc Drogowa – 366-00-65 czynna non stop oraz 981, Pogotowie Energetyczne Kielce-miasto i teren – 991, Pogotowie Gazowe – 312-020 i 992, Pogotowie wod.-kan. – 994, pogotowie c.o., elektryczne, RPGM – czynne w godz. 15 – 23 w dni powszednie i w godz. 7-23 w dni wolne od pracy – tel. 361-18-33.

STRAŻ MIEJSKA - tel. 986, 368-75-15 (czynne całą dobę) i 368-75-33 (czynny w godz. 7-15, potem fax). Posterunki (czynne w godz. 7-22): Śródmieście – 367-60-13, dworzec PKS – 366-01-10, os. Świętokrzyskie – 331-15-41.

SZPITALE - Czarnów – 366-24-81, ul. Kościuszki – 344-67-45, ul. Prosta - 361-85-25, MSW – 344-20-21, Czerwona Góra – 345-08-41.

BIM – informacja o wizytach domowych, prywatnych gabinetach lekarskich i innych usługach medycznych - tel. 27-697.

SPECJALISTYCZNE POGOTOWIE DLA DZIECI „VITAMED" – wizyty domowe - do godz. 21.30, tel. 332 – 40 – 32.

SPECJALISTYCZNE POGOTOWIE DLA DZIECI - zgłoszenia codziennie w godz. 7 – 22, tel. 368-46-36.

NAGŁA POMOC LEKARSKA LEKARZY SPECJALISTÓW - WIZYTY DOMOWE - pediatrów, chirurgów dziecięcych, internistów, ortopedów, laryngologów, neurologów, badania EKG, okresowe badania pracowników. Zgłoszenia codziennie 11-20, tel. 331-56-50. Wizyty domowe 14.30 – 22 (dni powszednie), 11 – 21 (dni wolne).

GABINET PEDIATRYCZNY, WIZYTY DOMOWE, D. R. SZCZUKOCCY - os. Pod Dalnią, ul. Połowniaka 4, tel. 368-48-91. Codziennie 16-22, soboty 10-16, niedziele i święta nieczynne.

GABINET KOSMETYKI LEKARSKIEJ I PIELĘGNACYJNEJ - dr n. med. H. Brodecka, specjalista dermatolog. Kielce, tel. 368 - 76 - 04.

DR BRODECCY - choroby skóry, kosmetologia, chirurgia, chirurgia plastyczna, pediatria, akupunktura, alergologia. Kielce, ul.Wojska Polskiego 51, tel. 368–76–04.

TEL. 344-5-15 „ZDROWIE" - WIZYTY DOMOWE - CODZIENNIE OD 7 DO 21 - chirurg dziecięcy, ortopeda, kardiolog z EKG, laryngolog, neurolog, dermatolog, pediatra, internista, chirurg, neonatolog (noworodki), reumatolog dziecięcy (choroby stawów), badania laboratoryjne, zastrzyki (i inne usługi pielęgniarskie w domu), Szkoła Rodzenia, USG (ultrasonografia) ogólne, ginekologiczne, ciąża, próby wysiłkowe, 24-godzinne monitorowanie metodą Holtera, EKG komputerowe. Dom Rzemiosła, ul. Warszawska 34, codziennie od 7 do 21, soboty, niedziele 8 – 20.

USG - ul. Seminaryjska 27, pełny zakres badań dorosłych i dzieci. Od poniedziałku do piątku w godz. 13-16, w soboty w godz. 9-11. Radiolodzy W. Figarski (3680-697) J.W. Partyka (3610-230), również w domu chorego).

POGOTOWIE STOMATOLOGICZNE - lecznica „Medistar", ul. Warszawska 34 (DOMRZEMIOSŁA), czynne NON STOP - tel. 344-39-45.

DYŻURY STOMATOLOGICZNE - soboty, niedziele i święta w godz. 10-21 - ul. Tatrzańska 91, tel. 331-80-68.

SPÓŁDZIELNIA LEKARSKA - gabinety czynne w godz. 8-20: ul. Padewskiego (d. Buczka) 42, tel. 366-30-19 - stomatologia, ul. Konopnickiej 5, tel. 331-50-16 - stomatologia (zniieczulenie ogólne), RTG, ul. Hipoteczna 3, tel. 344-86-44 - stomatologia, ginekologia, cytologia, analityka, ul. Kościuszki 11, tel. 344-50-96 - stomatologia, gabinety specjalistyczne.

GABINETY UROLOGICZNE - BEZOPERACYJNE LECZENIE PROSTATY - ul. Seminaryjska 27b, tel. 361-30-60 - specjaliści urolodzy.

PRYWATNE USŁUGI MEDYCZNE SZPITALA DZIECIĘCEGO (ul. Langiewicza 2) - ambulatorium pediatryczne (tel. 361-53-07), usługi pielęgniarskie (361-53-07), EKG (361-55-25, wewn. 225), RTG, USG dla dzieci i dorosłych (361-55-25, wewn. 250), echokardiografia (361-55-25, wewn. 225), EEG - (361-54-60), badanie urodynamiczne dolnych dróg moczowych (361-55-25, wewn. 313), gastroskopia i wykrywanie bakterii wrzodowej (361-55-25, wewn. 317), badania spirometryczne (361-55-25, wewn. 264, 344-40-51, wewn. 47), całodobowe analizy laboratoryjne - (361-55-25, wewn. 213), testy alergologiczne (361-55-25 wewn.213), wykonywanie zabiegów chirurgicznych - (informacja w poczekalni Izby Przyjęć Chirurgicznej).

PRYWATNY GABINET UROLOGICZNY - ul. Karczówkowska 45 - czynny od poniedziałku do piątku, w godz. 15-17. Przyjmują specjaliści urologii: dr Marek Jończyk, dr Eligiusz Juda, dr Jan Wójcik. USG wykonuje dr Stanisław Resztak - codziennie w godz. 13-17.

PRYWATNY GABINET CHORÓB SKÓRY - ul. Sienkiewicza 77 (I p.), przyjmują specjaliści dermatologii i wenerologii: Elżbieta Klujszo (w czwartki w godz. 15-17), Halina Sielska (poniedziałki i środy w godz. 15-16), Katarzyna Sobańska (wtorki i piątki w godz. 15-16. Szeroki zakres zabiegów dermatologicznych.

GABINET ENDOKRYNOLOGICZNY - leczenie chorób tarczycy, przytarczyc, cukrzycy, osteoporozy, osteomalacji i otyłości. Przychodnia Przyszpitalna, Kielce, ul. Artwińskiego 6, pok. nr 105. Przyjmuje specjalista endokrynolog Amelia Majkowska-Młynarczyk. Poniedziałki, środy w godz. 16 – 17, tel. (041) 28–955.

PRYWATNY GABINET PSYCHIATRYCZNY - Kielce, Sienkiewicza 76 (V piętro) p. 36. Dr n. med. Michał Piecewicz - środa, piątek w godz. 16 - 18 i Ewa Piecewicz - poniedziałek w godz. 16 -18, sobota w godz. 10 - 12. Wizyty domowe - tel. 33-22-853.

WIZYTY DOMOWE DLA DZIECI - codziennie w godz. 15 - 22, Kielce, 369-88-77.

PSYCHOLOG, PEDAGOG POMOGĄ CI - zadzwoń - telefon zaufania 366-17-41 w poniedziałki i czwartki w godz. 15-17.

TELEFON ZAUFANIA DLA LUDZI Z PROBLEMEM ALKOHOLOWYM - od poniedziałku do piątku, w godz. 18-20, tel. 345-73-46 (w piątek także dla narkomanów).

PUNKT INTERWENCJI KRZYŻOWEJ W SPRAWACH RODZINNYCH - tel. 368-18-67 czynny od poniedziałku do piątku w godz. 8-20.

PUNKT KONSULTACYJNY DS. UZALEŻNIEŃ (alkoholizm, narkomania) - działa od poniedziałku do piątku w godz. 14 – 18, tel. 344-39 - 86.

POSTOJE TAKSÓWEK: osobowe - ul. Pieskoszowska – 515-11, ul. Jesionowa - 317-919, bagażowe - ul. Sandomierska, tel. 368-06-68, cięższarowe - ul. Mielczarskiego, tel. 345-41-22.

RADIO-TAXI „ALFA" - tel. 344-44-44, 96-22 (nie pobiera za dojazd).

TAXI „Świętokrzyskie", ul. Manifestu Lipcowego, tel. 331-55-55, (nie pobiera za dojazd).

Radio Taxi MERCEDES Radio Taxi
tel. 34-55511
96-25 34-51111
z nami taniej

TAXI OSOBOWE - ul. Mielczarskiego – 366-40-40 (nie pobiera za dojazd).

RADIO-TAXI „METRO" - tel. 22-222, 34-55-555 (nie pobiera za dojazd).

Jeśli sport to Mistrz Polski Iskra Kielce
RADIO–TAXI ISKRA
366–40–40
Jeśli „TAXI" to Radio TAXI „ISKRA"

TAXI OSOBOWE „WICHROWY" - tel. 33-10-919 (nie pobiera za dojazd).

TAXI - CENTRUM - tel. 368-00-08 (nie pobiera za dojazd).

TAXI OSOBOWE „NA STOKU" - tel. 331-21-11 (nie pobiera za dojazd).

TAXI „HERBY" - tel. 345-74-74 (nie pobiera za dojazd).

RADIO-TAXI „ORIENT" - tel. 361-11-11 (dojazd gratis, karta stałego klienta).

RADIO-TAXI „EUROPA" - (dojazd gratis, karta stałego klienta), tel. 361-16-11.

RADIO-TAXI „EXPRESS" - tel. 366-11-11. Dojazd gratis, z nami najtaniej.

HOTEL, RESTAURACJA KARCZOWKA
366-26-26
Przyjęcia weselne, bankiety

TELE-TAXI „WALIGÓRY" - tel. 368-74-00 (nie pobiera za dojazd).

RADIO–TAXI „DORION"
96–23
34–555–44
DOJAZD GRATIS
ZNIŻKA 30%

POMOC DROGOWA - tel. 361-79-76.

POMOC DROGOWA - tel. 113-509.

BIURO NUMERÓW ZAMIEJSCOWYCH - tel. 913.

INFORMACJA PKP - tel. 930.

INFORMACJA PKS - tel. 366-02-79.

LOT - rezerwacja i informacja - tel. 952.

BILETY LOTNICZE - rezerwacja i sprzedaż – „Sigma", ul. Sienkiewicza 56, tel. 366-44-32, 366-24-32.

OMNIA - komunikacja międzynarodowa. Kielce, ul. Sienkiewicza 61, tel. 345-77-43, 345-77-46.

POGOTOWIE POGRZEBOWE „USTRONIE" - USŁUGI CAŁODOBOWE - tel. 361-29-18, 361-39-12.

USŁUGI POGRZEBOWE CAŁODOBOWE - PRZEDSIĘBIORSTWO USŁUG KOMUNALNYCH - tel. 331-70-47, 366-31-77, 344-67-88.

„EDEN" - CAŁODOBOWE PRZEWOZY ZWŁOK - Kielce, tel. 344-57-00.

RESTAURACJA „BRISTOL" – zaprasza w każdy wtorek o godz. 18 na „Wieczór przy świecach".

POCZTOWA INFORMACJA TELEFONICZNA - tel. 932.

OGÓLNOPOLSKA I LOKALNA INFORMACJA HANDLOWO - USŁUGOWA (0-49) 368-04-82.

OŚRODEK INFORMACJI TURYSTYCZNEJ Gór Świętokrzyskich i Ponidzia - pl. Moniuszki 2b (wejście od ul. Winnickiej), czynny w dni robocze w godz. 10 – 15, tel. 344-62-40.

MUZEA - WYSTAWY

MUZEUM NARODOWE W KIELCACH - dawny pałac biskupów krakowskich, pl. Zamkowy 1 (tel. 344-23-18) - ekspozycje: Wnętrza zabytkowe z XVII i XVIII w.", „Galeria Malarstwa Polskiego", „Dawne uzbrojenie europejskie i wschodnie", „Sanktuarium Marszałka Józefa Piłsudskiego". Oprócz poniedziałków i wtorków czynne codziennie w godz. 9-16. Niedziele - bilety ulgowe.

MUZEUM - Rynek 3/5 (tel. 344-40-14) - wystawy stałe: „Przyroda Kieleczczyzny" (nieczynna - remont), „Współczesna sztuka ludowa Kielecczyzny". Wystawa czasowa: „Kielecczyzna średniowieczna" (wystawa archeologiczna). Czynne codziennie, oprócz poniedziałków i śród, w godz. 9 - 16. Niedziele – wstęp wolny.

MUZEUM LAT SZKOLNYCH S. ŻEROMSKIEGO (Oddział Muzeum Narodowego) - ul. Jana Pawła II 25 (tel. 344-57-92) - wystawa materiałów biograficznych i literackich z lat młodzieńczych pisarza. Czynne we wtorki, czwartki, piątki i niedziele w godz. 9 – 16, w środy 11 - 18. Niedziele - wstęp wolny.

MUZEUM H. SIENKIEWICZA W OBLĘGORKU (Oddział Muzeum Narodowego, tel. 11-04-26) - odtworzony wystrój mieszkania pisarza, wystawa biograficzno-literacka, wystawy czasowe - „Dzieła Henryka Sienkiewicza w ilustracji dziecięcej", „Twórczość H. Sienkiewicza w archiwalnej pocztówce". Oprócz poniedziałków i wtorków czynne codziennie w godz. 10-16.

GALERIA BWA „NA PIĘTRZE" - ul. Leśna 7 - poplenerowa wystawa rzeźby „Pienry rzeźbiarskie – Kielce 96". Czynne od poniedziałku do piątku w godz. 9-15.

GALERIA BWA „PIWNICE" - ul. Leśna 7 - „Ecce homo" – wystawa malarstwa Mariana Czapli. Czynne od poniedziałku do piątku w godz. 11-17, w niedziele w godz. 11-15.

MUZEUM PAMIĘCI NARODOWEJ - Więzienie Kieleckie z lat 1939 – 1956, ul. Zamkowa 3, nieczynne do 31 marca 1997 r.

MUZEUM ZABAWKARSTWA - ul. Kościuszki 11 - wystawy: „Zabawkowy zwierzyniec", „Magia lalki", „Ośrodki Zabawkarstwa Ludowego w Polsce", „Modelarstwo", autorstwa projektantki zabawek p. Elżbiety Łęckiej-Wysogłęd. Z wyjątkiem poniedziałków czynne codziennie w godz. 10-17.

MUZEUM WSI KIELECKIEJ W KIELCACH - PARK ETNOGRAFICZNY W TOKARNI - wnętrza XIX-wiecznych chałup, dwór z Suchedniowa, wystawy: „Ocalić od zapomnienia - Jan Bernasiewicz, twórca ogrodu rzeźb", „W dawnym miasteczku", „Apteka w XIX-wiecznym miasteczku". Czynne od poniedziałku do piątku w godz. 10 – 14.30.

MUZEUM WSI KIELECKIEJ - DWOREK LASZCZYKÓW W KIELCACH - ul. Jana Pawła II - wystawa „Legendy Świętokrzyskie w sztuce ludowej". Czynne od poniedziałku do piątku i w niedziele w godz. 10 - 15. W niedziele wstęp wolny.

MUZEUM ZBIORÓW GEOLOGICZNYCH - Oddział Świętokrzyski Państwowego Instytutu Geologicznego. ul. Zgoda 21 – wystawa minerałów „Tęcza w kamieniu". Czynne od poniedziałku do piątku w godz. 8 - 15. Wstęp wolny.

KLUB STOWARZYSZENIA „CIVITAS CHRISTIANA" – ul. Równa 18 – wystawa ludowej sztuki religijnej, czynna w godz. 9-15.

GALERIA SZTUKI WSPÓŁCZESNEJ DŚT - ul. Zamkowa 5 - wystawa poplenerowa ZPAP pt. „Niedzica 96" w godz. 9 - 18.

WYSTAWA WOJEWÓDZKIEJ BIBLIOTEKI PUBLICZNEJ - ul. Pocieszka 17 – „Ilustracje do utworów H. Sienkiewicza ze zbiorów WBP." Czynne w poniedziałki, wtorki, czwartki i piątki w godz. 9–18, w soboty 9-15.

JASKINIA „RAJ"
- nieczynna.

BUSKO-ZDRÓJ

KINO „Zdrój" - nieczynne.

GALERIA BWA „ZIELONA" - ul. Mickiewicza 7 - wystawa malarstwa Jacka Nowaczewskiego. Oprócz poniedziałków czynna codziennie w godz. 11-17, w niedziele w godz. 11-15.

JĘDRZEJÓW

KINO w Domu Kultury - nieczynne.

MUZEUM IM. PRZYPKOWSKICH - pl. T. Kościuszki 7/8 (tel. 624-45) - unikatowa kolekcja zegarów słonecznych i przyrządów gnomonicznych, zabytkowe wnętrza i piwnice z XVIII - XIX w., dawne mieszkanie Przypkowskich z pełnym wystrojem, dokumenty i pamiątki rodzinne, zbiory gastronomiczne. Czynne codziennie oprócz poniedziałków w godz. 8-16.

KAZIMIERZA WIELKA

KINO „Uciecha" - nieczynne.

KOŃSKIE

KINO „Adria" - nieczynne.

NAGŁOWICE

MUZEUM „DWOREK MIKOŁAJA REJA", tel. (0-498) 145-70 - wystawa biograficzno-literacka poświęcona M. Rejowi. Pokoje gościnne do wynajęcia. Malarska wystawa czasowa - „Kieleckie pejzaże". Czynne od poniedziałku do piątku w godz. 9-16, w soboty w godz. 9-15.

NOWA SŁUPIA

MUZEUM STAROŻYTNEGO HUTNICTWA ŚWIĘTOKRZYSKIEGO IM. MIECZYSŁAWA RADWANA (Oddział Muzeum Techniki NOT w Warszawie) - ul. Świętokrzyska - czynne codziennie w godz. 9-16.

OSTROWIEC

KINO w ZDK Huty „Ostrowiec" – nieczynne.

MUZEUM HISTORYCZNO-ARCHEOLOGICZNE - ul. Świętokrzyska 37 - wystawy stałe: wystawa zabytkowych fajansów i porcelany ćmielowskiej, poczet książąt i królów polskich wg M. Bacciarellego; wystawy czasowe: ludzie, style i epoki. Czynne od wtorku do piątku w godz. 9 - 16.30, w soboty w godz. 8 - 14.30 i w niedziele w godz. 13 - 16.

MUZEUM ARCHEOLOGICZNE I REZERWAT W KRZEMIONKACH K. OSTROWCA tel. (0-47) 620-978) - wystawy „Pradzieje człowieka", „Górnictwo krzemienia w neolicie" i dwie podziemne galerie turystyczne. Czynne od wtorku do piątku w godz. 9-15, w soboty w godz. 9-15, w niedziele w godz. 11-15.

BIURO WYSTAW ARTYSTYCZNYCH - ul. Siennieńska 54, tel. 63-20-48 - do 17 bm. prezentacja spektakli „Ecce Homo".

APTEKA DYŻURNA - ul. Świętokrzyska 1, tel. 651-232.

SPÓŁDZIELNIA LEKARSKA – czynna w godz. 8-20, os. Ogrody 28 - stomatologia.

POSTOJE TAXI - osobowe: ul. Sienkiewicza (tel. 628-261) i Rynek (tel. 653-792), bagażowe: ul. Sienkiewicza (tel. 652-296).

„Delta taxi" tel. 62-64-62, dojazd bezpłatny, całodobowo.

INFORMACJA I REZERWACJA BILETÓW PKS - tel. 65-38-64, biuro turystyczne - tel. 65-23-40.

PACANÓW

KINO „Koziołek" – nieczynne.

PIŃCZÓW

KINO „Belweder" - nieczynne.

MUZEUM REGIONALNE - wystawy stałe: „Pradzieje Ponidzia", „Adolf Dygasiński - życie i twórczość", „Pińczów - historia miasta", czasowe: „Krótka historia wąskotorowej kolejki w fotografii". Udostępnia do zwiedzania synagogę. Czynne w środy i czwartki w godz. 9-16, w piątki w godz. 9-15, w soboty i niedziele w godz. 10-15.

SPÓŁDZIELNIA LEKARSKA - czynna w godz. 8-20: stomatologia.

SĘDZISZÓW

KINO „Ballada" – nieczynne.

SIELPIA

MUZEUM ZAGŁĘBIA STAROPOLSKIEGO (Oddział Muzeum Techniki NOT w Warszawie) – mieści się w pudlingarni i walcowni z połowy XIX w. Prezentuje dawne wyposażenie, obrabiarki i żeliwne odlewy. Czynne w godz. 9-12 i 13-17, w poniedziałki nieczynne.

SKARŻYSKO

KINO „Metalowiec" – nieczynne.

KINO „Wolność" – „Świąteczna gorączka" – USA, b.o., g. 17, 19.

MUZEUM IM. ORŁA BIAŁEGO - Rejów, ul. Słoneczna 90 - czynne codziennie: ekspozycja plenerowa - cały dzień, ekspozycja w budynku - w godz. 9-17.

APTEKA DYŻURNA - ul. Legionów 101.

SPÓŁDZIELNIA LEKARSKA - czynna w godz. 8-20, ul. Zielna 7 - stomatologia.

RADIO-TAXI - tel. 513-705 - nie pobiera opłaty za dojazd.

GALERIA SZTUKI „MARCHAND" – ul. 3 Maja 38 – malarstwo i rzeźba artystów regionu kieleckiego. Czynna w godz. 11-19.

KINO „PŁYWALNIA - ul. Spółdzielcza 19, tel. 25-39 – 345, czynna od poniedziałku do piątku w godz. 8 - 20, a w soboty i niedziele w godz. 10 - 20.

STARACHOWICE

KINO „Miejskie" - nieczynne.

STĄPORKÓW

KINO „Miejskie" - nieczynne.

STOPNICA

KINO „Powiew" – nieczynne.

SUCHEDNIÓW

KINO „Kuźnica" w DK - nieczynne.

ŚWIĘTY KRZYŻ

MUZEUM PRZYRODNICZO-LEŚNE ŚWIĘTOKRZYSKIEGO PARKU NARODOWEGO - Ekspozycja przyrody nieożywionej, archeologii, flory i fauny. Czynne w godz. 9-15. Nieczynne w poniedziałki i dni poświąteczne.

WŁOSZCZOWA

KINO w DK – „The Quest" - USA, l. 15, g. 18.30.

RADOM

TEATR POWSZECHNY IM. JANA KOCHANOWSKIEGO - „Zemsta" - g. 10, 13 (DS).

KINA:

„Atlantic" – „Zagniewani młodociani" - USA, g. 12.30, 14.15, 18.15, „Okup" - USA, l. 15, g. 16.20.

„Hel" - kino „Studyjne" – „Trainspotting" - ang., l. 18, g. 17.45, „Czy to TY, czy to Ja" - USA, l. 12, g. 13.45, „Mój mężczyzna" – fr., l. 18, g. 19.45.

„Resursa" – nieczynne.

MUZEA - WYSTAWY

MUZEUM OKRĘGOWE IM. JACKA MALCZEWSKIEGO - Rynek 11 - wystawa pt. „Jan III Sobieski - Castrum Doloris (1696 – 1996)". Czynne od wtorku do czwartku w godz. 10 - 15, piątki w godz. 10 – 18, oraz soboty i niedziele w godz. 10 – 17. W soboty wstęp bezpłatny.

MUZEUM SZTUKI WSPÓŁCZESNEJ – oddział Muzeum Okręgowego – Rynek 4/5 - Malarstwo i rysunek z lat 1976 - 1996, „Rysować miasto" Jerzy Kutkowski - Radom i Władysław Szczepański - Kielce. Czynne od wtorku do czwartku w godz. 10 - 15, od piątku do niedzieli – 10 - 17.

MUZEUM WSI RADOMSKIEJ - ul. Szydłowiecka 17, tel. 315-928 - nieczynne do końca grudnia.

GALERIA „RESURSA" – zmiana ekspozycji.

MAŁA GALERIA FOTOGRAFII „Resursa" – II Radomskie Spotkania Polonijnych Zespołów Folklorystycznych - reminiscencje.

KŚT „Łaźnia" - ul. Żeromskiego - wystawa Radomskiego Okręgu Związku Polskich Artystów Plastyków.

Mini Galeria „Talent" - wystawa „Natura w malarstwie" Ireny Saładonis i Alfreda Mesisnera.

MCKiIM - ul. Traugutta 31/33 – wystawa malarstwa artystki z Łotwy pani Vlady Meżbarde.

MŁODZIEŻOWY DOM KULTURY – wystawa prac Makrama Masa Solna pt. „Origami – zręczne ręce".

GALERIA WBP – ul. Piłsudskiego 12, sala 36 – wystawa malarstwa Ks. Stanisława Draga „Ikony", Zenona Idzikowskiego „Cerkwie".

MAŁA GALERIA - Centrum Kultury „Południe", ul. Czarnoleska 17 – wystawa rzeźby Grzegorza Szewczyka pt. „Kobieta".

http://sbc.wbp.kielce.pl/

TELEFONY
Pogotowie Ratunkowe – 999, Straż Pożarna – 998, oficer dyżurny policji – 997, komenda policji – 362-91-91, pogotowie kanalizacyjne – 400-65, gazowe – 992, cieplne – 993, energetyczne – 991.
INFORMACJA PKP – tel. 363-29-50.
INFORMACJA PKS – tel. 362-67-76.
TAXI-EKSPRES – tel. 96-22, 31-09-43.
PARKINGI I STACJE OBSŁUGI – Centrum: ul. Kelles-Krauza 1, Ustronie: ul. Gagarina 2, Michałów: ul. Kwiatowa Jadwigi 2, Sobieskiego 18, Gołębiów: ul. Andersa 1.
STACJE CPN – całodobowe: ul. Grzecznarowskiego (tel. 521-70), Słowackiego (tel. 529-95), Struga (tel. 487-18), Żółkiewskiego (tel. 439-68), Maratońska (tel. 31-35-53), czynne do godz. 19, ul. Warszawska (tel. 404-93).
APTEKI
Dyżur pełni apteka przy ul. Żeromskiego 64 i 1905 Roku 20.
PUNKT POMOCY DORAŹNEJ – ul. Struga 57a – dyżur stomatologów w godz. 9-16.
TELEFON DYŻURNY STRAŻY MIEJSKIEJ – 360-87-75, dyżur całą dobę – tel. 986
SERWISCO – przesyłki ekspresowe – tel. 516-04.

BIAŁOBRZEGI

MGOK – wystawa malarstwa i rysunku Krzysztofa Wrzoska. Czynne w godz. 8-15.

CZARNOLAS

MUZEUM IM. JANA KOCHANOWSKIEGO – ekspozycja stała: „Jan Kochanowski – życie i twórczość". Czynne od wtorku do piątku w godz. 8 – 15, w soboty 10 - 17.

GRÓJEC

KINO w Centrum Kultury Regionalnej – „Gruby i chudszy" – USA, g. 16, „Diabolique" – USA, g. 18.
GALERIA GR w Centrum Kultury Regionalnej Wolności 4 - wystawa Krzysztofa Wretowskiego „Obrazy".
APTEKA – całodobowa sprzedaż leków – pl. Niepodległości 19.
STACJA CPN - przyobwodnicy - czynna całą dobę.
POLMOZBYT - czynny w godz. 8 – 22, tel. 37-13.

IŁŻA

MUZEUM REGIONALNE - wystawy stała – „Dzieje miasta i regionu od czasów najdawniejszych do chwili obecnej", czasowa – „Garncarz - zawód ginący" – sztuka garncarska Iłży i okolicznych ośrodków. Czynne od poniedziałku do soboty w godz. 9 - 15.
CAFE - GALERIA DK - wystawa malarstwa Juliana Bartosika „Zabytki i pejzaże iłżeckie". Czynna w godz. 9 – 20.
RESTAURACJA I LOKAL NOCNY „Rycerska" – tel. 30-36, w godz. 10 - 4.

KOZIENICE

MUZEUM REGIONALNE - ul. Parkowa 5b, tel. 14 – 33 – 72, wystawy: „Wyszywa prac dyplomowych uczniów Zespołu Szkół Zawodowych w Kozienicach", „Mieszkańcy baśniowego lasu" – wystawa lalek teatralnych, Stanisław Westwalewicz „Rodem z Kozienic" – wystawa retrospektywna, „Kultura materialna mieszkańców ziemi kozienickiej". Oprócz poniedziałków czynne codziennie w godz. 9 - 16.
DOM KULTURY - wystawa malarstwa Henryka Sarny „Moje wędrówki ze szkicownikiem". Cafe Galeria czynna w godz. 12 - 22 oprócz niedziel i poniedziałków.
MIEJSKO-GMINNA BIBLIOTEKA PUBLICZNA – wystawa rzeźby Grzegorza Szewczyka i malarstwa Mirosława Pabiana.
MAŁA GALERIA – nieczynne.
PUNKT POMOCY DORAŹNEJ – czynny całą dobę, tel. 14-21-09.
APTEKA - dyżur pełni apteka przy ul. Warszawskiej 6.
POMOC DROGOWA – 24 godziny – ul. Radomska 40 – tel. 14-56-60.

LIPSKO

KINO „Oskar" – nieczynne.
LIPSKIE CENTRUM KULTURY - Dziecięca Galeria Plastyczna „Zima na wesoło". Czynne w godz. 10 - 20.
BIBLIOTEKA - wystawa dzieł literackich laureatów Literackiej Nagrody Nobla z okazji 100 rocznicy śmierci fundatora. Czynna w godz. otwarcia biblioteki.
SZKOLNE MUZEUM WSI - czynne od poniedziałku do piątku w godz. 9 - 14.

OROŃSKO

CENTRUM RZEŹBY POLSKIEJ - tel. 219-16, wenn. 214, palac - wnętrza dworskie z II połowy IX w., Galeria „Oranżeria" – „Instalacje roślinne", Muzeum Rzeźby Współczesnej - rzeźba XX wieku – Józef Łukomski: monograficzna retrospektywa, wystawy plenerowe. Oprócz poniedziałków czynne codziennie w godz. 8–16, w dni wolne od pracy i niedziele - 10-17.

PIONKI

KINO „Kasyno" – nieczynne.
MIEJSKI OŚRODEK KULTURY - Galeria „Format" - wystawa fotografii „Krajobrazy Powiśla" Jana Skrzypczyńskiego - od poniedziałku do piątku w godz. 8-16.

PRZYSUCHA

MUZEUM IM. OSKARA KOLBERGA (Dwór Dembińskich) - al. WOP 11, tel. 22-48 - wystawy stałe: wystawa biograficzna Oskara Kolberga oraz aranżowane wnętrza XIX-wiecznego dworu; wystawa poświęcona lokalnej historii miasta i okolic na przełomie XVIII i XIX wieku oraz prezentująca postać Urszuli z Morszytynów Dembińskiej (1746 – 1825), właścicielki Przysuchy, Rusinowa i Szczekocin; czasowe – „Ptaki wokół nas". Czynne od wtorku do piątku w godz. 8 – 15, soboty i niedz. w godz. 10 - 15.
APTEKA - codziennie do godz. 21, tel. 22-29.
STACJA CPN – czynna codziennie.

SZYDŁOWIEC

KINO „Paradise" – nieczynne.
MUZEUM LUDOWYCH INSTRUMENTÓW MUZYCZNYCH (zamek) - wystawa stała „Polskie instrumenty i kapele ludowe", wystawa czasowa: „Chleb życia - Chleb śmierci" ze zbiorów państwowego Muzeum Etnograficznego w Warszawie.

WARKA

KINO „Przyjaźń" – „Trainspotting" - USA, l. 18, g. 13, 17.30, „Diabolique" - USA, l. 18, g. 15, 20.
MUZEUM IM. KAZIMIERZA PUŁASKIEGO - ekspozycja stała „Kazimierz Pułaski i udział Polaków w życiu politycznym, społecznym i kulturalnym USA", wystawa poplenerowa „Warka 94", wystawa czasowa „Malarstwo, rzeźba i grafika rodziny Losowskich". Czynne w godz. 10 - 17.
DOM KULTURY - wystawa malarstwa i grafiki. Czynna w godz. 11 - 19.

ZWOLEŃ

MUZEUM REGIONALNE - wystawa stała: „Jan Kochanowski - fakty i hipotezy", wystawa czasowa: „Ziemia zwoleńska 1939 - 45". Muzeum czynne od wtorku do piątku w godz. 8 - 15.30 oraz w soboty i co drugą niedzielę w godz. 8 - 14.

TARNOBRZEG

KINO „Wisła" – „Dzwonnik z Notre Dame" - g. 16.30, „Zmowa pierwszych zon" – g. 18, „Nigdy nie rozmawiaj z nieznajomym" – g. 20.
KINO „Signum" w WDK - nieczynne.
SZPITAL - tel. 822-18-51.
APTEKA DYŻURNA - ul. Wyspiańskiego 31.
KRZYSZOWY TELEFON ZAUFANIA - codziennie w godz. 18-6 - 822-41-22.
ONKOLOGICZNY TELEFON ZAUFANIA - poniedziałki, środy i piątki (w godz. 12-13), 822-18-51.
MŁODZIEŻOWY TELEFON ZAUFANIA - 988.
INFORMACJA PKP - 822-15-45.
INFORMACJA PKS - 822-14-35, pod godz. 16: 822-16-64.
POMOC DROGOWA - 822-74-44, 822-30-34.

ANNOPOL

KINO w GOK - nieczynne.

JANÓW LUBELSKI

KINO „Jutrzenka" - nieczynne.
APTEKA DYŻURNA - ul. Zamoyskiego.

NISKO

KINO „Sokół" – nieczynne.

NOWA DĘBA

KINO „Metalowiec" – nieczynne.
SZPITAL - tel. 846-26-56.

OPATÓW

SZPITAL - tel. 868-27-63.
APTEKA DYŻURNA - pl. Obrońców Pokoju 32.
PORADNIA ODWYKOWA - 868-27-33.

RUDNIK

KINO „Rusałka" - brak terminarza.

SANDOMIERZ

KINO „Bajka" - brak terminarza.
SZPITAL - tel. 832-32-03.
APTEKA DYŻURNA - ul. Baczyńskiego 14 i Schinzla 11.
TELEFON ZAUFANIA KLUBU AA - 832-39-99.
INFORMACJA PKP – 832-23-74.
INFORMACJA PKS – 832-23-02.

SKOPANIE

KINO w ZDK „Włókniarz" - nieczynne.

STALOWA WOLA

KINO „Ballada" – „Czy to Ty, czy to Ja" - g. 18, „Zapach kobiety" – g. 20.
KINO „Wrzos" - brak terminarza.
SZPITAL - tel. 842-06-34.
APTEKA DYŻURNA - ul. Narutowicza.
TELEFON INFORMACYJNY O CHOROBIE ALKOHOLOWEJ - 842-50-81 (czynny w soboty w godz. 16-19).
TELEFON INFORMACYJNY O AIDS - 958.
POMOC DROGOWA - 842-55-21, 842-58-49.

STASZÓW

KINO „Syrena" - brak terminarza.
SZPITAL - tel. 864-22-81.
APTEKA DYŻURNA - ul. Rynek 30.
TELEFON ZAUFANIA - codziennie w godz. 16-22 – 864-30-68.
INFORMACJA PKP – 864-23-19.
INFORMACJA PKS – 864-21-42.
POMOC DROGOWA – 864-24-00.

ŚRODA, 15 stycznia
PROGRAM I

6.00 Kawa czy herbata?
8.00 „W sieci" (1/10) - serial stone
8.30 Wiadomości
8.40 Dla młodych widzów: Tut Turu
9.05 Gimnastyka: Ping–pong
9.10 Dla dzieci: Mama i ja
9.25 Dla dzieci: Domowe przedszkole
9.50 Porozmawiajmy o dzieciach
10.00 „Zawsze będę cię kochać" – serial obycz. prod. USA
10.50 Stawka większa niż życie – teleturniej
11.15 Zanim powiesz rozwód: Przebaczenie w małżeństwie
11.30 Program publicystyczny
12.00 Wiadomości
12.10 Agrobizines
12.20 Magazyn Notowań: Króliki na start; Ekonomika dla rolnika – złote trusie
12.50 Indeks
13.15 Współczesna proza polska: Jakub Bulanda
13.45 Czyk filmu: Inscenizacja
14.00 Ciało i wyobraźnia: płciowość
14.20 Chochlikowe psoty, czyli zmagania z gramatyką: Podział zaimków ja
14.40 Arcydzieła (21): Wielcy przyjaciele G. Baselitza – ang. serial dokumentalny
14.50 No problem – nauka języka angielskiego
15.00 Wiadomości
15.10 Broń się!
15.15 Zapowiedź programu
15.25 „Nieustraszeni" - serial
15.50 Dla młodych widzów: Pojutrze
16.15 Dla dzieci: Król zwierząt
16.40 Czasy – kat. mag. inf.
17.00 Teleexpress
17.25 „Moda na sukces" – serial USA
18.00 Miliard w rozumie
18.25 Program publicystyczny
19.00 Wieczorynka – Muminki
19.30 Wiadomości
20.10 „Wariatka" – dramat prod. USA
22.15 Program rozrywkowy
22.30 W centrum uwagi – pr. publ.
23.00 Artes – mag. artystyczny
23.35 Studio sport: Ligi polskie
0.45 Wiadomości
0.50 Film fabularny
2.00 Zakończenie programu

PROGRAM II

6.45 Język angielski
7.00 Panorama
7.05 Wiadomości sportowe
7.10 Poranny magazyn Dwójki, Dziennik krajowy
7.50 Akademia Zdrowia Dwójki
8.00 Program lokalny
8.30 „Zwariowany tata" – serial komediowy USA
9.00 Świat kobiet – magazyn
9.30 Wiadomości o kobietach: „Weterynarze i szpitale" – serial francuski
10.25 Dla dzieci: Truskawkowe studio
10.50 Radzie śmieszny: J. Trela
11.25 Film dokumentalny
11.40 Tata Kazika – koncert
12.30 Skrzydła bliskiej marzeń
13.00 Panorama
13.20 „Doktor z alpejskiej wioski": „Wszyscy kryć" – serial obycz.
14.10 Muzyczne nowości Dwójki
14.25 Clipol
14.55 Powitanie
15.00 „Sylvan" – serial
15.25 Akademia Zdrowia Dwójki
15.35 Film dokumentalny
16.00 Panorama
16.10 Świat wokół nas
16.30 5 x 5 – wygrajmy razem
17.00 Camerata 2
17.30 Programy lokalne
18.00 Panorama
18.10 Programy lokalne
18.35 Jeden z dziesięciu
19.05 Dla dzieci: Pro rozum do głowy
19.35 Dla dzieci: Po rozum do głowy
20.00 Publicystyka kulturalna
20.25 Studio sport: Piłka nożna
22.30 Panorama
23.05 „Crotchen splash" – włoski film fabularny
0.35 Panorama
0.45 Zakończenie programu

POLSAT

6.00 Central Park West – serial obycz. USA 7.00 Poranek z PolSatem 7.55 Poranne informacje 8.00 Polityczne gratifikacje 8.15 Klub Fitness Woman 8.30 Ufozupery – serial anim. 9.30 Drużyna A - serial sens. 10.00 Zar młodości - serial obycz. 11.00 Miasteczko Twin Peaks - serial krym. 12.00 Disco relaks 13.00 Oskar – magazyn filmowy 13.30 Sztuka polityki – magazyn publ. 14.00 Kuba zaprasza 14.30 Twój lekarz – mag. medyczny 15.00 HaloGraMy 15.20 Yet Yet Yet 15.30 Czarodziejka księżyca 16.00 Informacje 16.15 Link Journal 16.45 Gwiazdy i rozgwiazdy – gra-zabawa 17.10 Kalambury 17.40 Skrzydła – serial kom. USA 18.10 Świat według Bundych – serial kom. 18.40 Moim zdaniem - komentarz polityczny 18.45 Informacje 19.00 MacGyver - serial sens. 19.50 Losowania LOTTO 20.00 Film tygodnia: Savate – film sens. USA 21.40 Reportaż 22.10 Informacje dzieninformacje 22.25 Polityczne grafiti 22.35 Gliniarz i prokurator – serial sens. USA 23.30 Na każdy temat – talkshow 0.30 Zar młodości - kanadyjski serial obycz. 1.25 Pożegnanie

RTL 7

7.00 Siódemka zaprasza 7.05 Teledyski 8.00 Siódemka dzieciom: Superpies, klejnot snów – seriale anim. 8.55 Capital News - serial obycz. 9.40 Telesnopping 10.00 Teledyski 11.35 Telesnopping 14.05 Bolek i Lolek - film anim. 14.30 Capital News - serial 15.10 Gram w Siódemkę: Siódmy cud... – program muz. 15.55 Siódemka dzieciom: Superpies, klejnot snów – serial 16.50 To znowu Ty? – serial komediowy 17.15 Gram w Siódemkę: Siódmy cud... – program muz. 18.00 Capital News - serial 18.50 Polskie seriale animowane 19.15 7 minut – prog. informacyjny 19.25 To znowu Ty! 19.55 KOP - Komentarz Ofensywy Pokoju 20.00 Robin Hood – serial przyg. 21.05 Talk Show 22.05 Steven Spielberg przedstawia: Niesamowite historie – serial sf. 23.35 Alfred Hitchcock przedstawia – serial krym. 23.00 7 minut – program informacyjny 23.10 Robin Hood – serial przyg. 0.10 Steven Spielberg przedstawia: Niesamowite historie – serial sf. 0.40 Alfred Hitchcock przedstawia – serial krym. 1.05 Gram w Siódemkę: Siódmy cud... – program muz.

TV KRAKÓW

8.00 Kronika 8.10 Kraków na dzień dobry 8.30 Sportki – serial anim. 8.55 Maria Celeste – serial 9.40 Krok za krokiem – serial kom. 10.10 Pogrzeb kartofla – polski dramat obycz. 11.45 Magazyn rodzinny 12.00 Retransmisja TV Polonia 15.00 Program dnia 15.10 Modrzałeńska - serial popularnonaukowy 15.35 Zew natury - serial popularnonaukowy 15.55 Niezwykłe przygody - serial dla młodzieży 16.30 Jesteśmy - program dla młodzieży 17.00 Magazyn konsumencki 17.15 Cztery kąty - mag. porządkowy 17.30 91/2 - magazyn reportera 18.00 Gość TV Kraków 18.10 Kronika 18.30 Maria Celeste – serial obycz. 19.15 Wezwi z TV Kraków 20.00 Wendeta – szwedz.-niem.-włos. serial sens. 20.50 Front Wschodni – serial dok. 21.50 Kronika 22.00 Nasza antena 22.05 Studio sport 22.10 Magazyn sztuk pięknych 22.30 Muzyczna podróż - pr. muz. 23.00 Hrabina Cosel - pol. film kostiumowy 1.35 Zakończenie programu

TKK KIELCE

16.30 Dzień dobry – Tu TKK! 16.35 Czas dla dzieci 17.00 Murek 17.15 Kielecki serwis informacyjny 17.40 Omówienie wieczornego programu 17.45 Magazyn dla panów 18.00 Planeta Moda - film dok. 18.30 Ludzie i sprawy 18.45 Bajki na dobranoc 19.10 Saper 19.30 Vivat Academia! 19.45 Teledyski dla wszystkich 19.55 Pan Prost – film sens. USA 21.30 Kielecki serwis informacyjny (powt.) 21.55 Kopciuch - serial 22.45 Ludzie i sprawy 23.05 Czas na sport w wydaniu lokalnym 23.55 Kielecki serwis informacyjny (powt.) 00.10 Program na jutro - Telegazeta TKK

TK „TELKAT" PTK-2

14.05 Telezakupy 15.00 Atomic TV 17.00 O czym szumią wierzby - serial dok. dzieci 17.30 Heartbeat - serial 18.30 Anastazja - serial 19.00 Disco Polo Mix 19.40 Z plana filmowego 20.00 Samotny wilk - sens. 19.40 Z plana filmowego 20.00 Samotny wilk - sens. 21.00 Auto Magazyn 22.00 Gorzkie żniwa - sens. USA 23.35 Midnight Love – muzyka 0.05 Muzyczne dobranoc

TVK „OSTROWIEC"

17.00 Rozpoczęcie programu 17.10 Program lokalny 18.00 Rysunkowe plansze Billa Cosby 18.20 Podwórko jestem - film dok. 19.10 Anastazja - film obycz. 19.35 Gniazdo - film historyczny fab. 21.10 Telegazeta

TVK „DAMI" RADOM

9.00 Piosenka na dzień dobry 9.10 Teledziennik (powt.) 9.35 Prawdziwa historia o... - bajki dla dzieci 10.00 Armia USA - obrona 10.50 Country line dance - program muzyczny 11.20 Telegazeta 16.00 Powitanie 16.05 Podwórko jestem - film przyrod. 17.00 Karaoke - program muzyczny 17.20 Teledziennik 17.45 Co po szkole? - reportaż 18.10 Anastazja - serial 18.55 Prawdziwa historia o... - bajki 19.00 Podwórko jestem - film przyrod. 20.00 Teledziennik 20.25 Gniazdo - film historyczny 22.05 Teledziennik 22.30 Country line dance - program muzyczny 23.00 Telegazeta

HBO

14.50 Śpiewak jazzowy - dramat USA 16.50 Wewnętrzny wróg - dramat USA 18.15 Pęknięte zwierciadło - krym. USA 20.00 Terrorysta na zamówienie - sens. szwedz.-niem. 21.40 Reanimator - horror USA 23.05 Wyznania w taksówce - dok. USA 0.10 Autostopowicz - thriller USA

ATV, PROGRAM FILMOWY

10.00 Program dnia 10.05 Potęga miłości - serial obycz. 11.00 Byle do poniedziałku - serial 11.30 Zagraj w ATV 12.00 Teatraly Iwa przedstawia - serial kryminalny 12.30 Muzyka na każdą porę 13.00 To jest kino - magazyn filmowy 13.30 Czas na miłość - serial obycz. 14.05 Potęga miłości - serial 15.00 Smak muzyki - mag. muzyczny 15.30 Zabawy w ATV 16.00 Śniegi Kilimandżaro - film obyczajowy prod. USA 18.05 Potęga miłości - serial obyczajowy 19.00 Lecą czy trują? - serial popularnonaukowy 19.30 Zabawy w ATV 20.00 Oczy obserwatora - dramat sens. USA 21.30 Inżynieria genetyczna - film dok. 22.05 Potęga miłości - serial obycz. 23.00 Polo Dance - mag. muzyczny 23.30 Zabawy w ATV 0.00 Kariera Nikodema Dyzmy - polski serial obycz. 1.00 Dziecińtwo Martina Kinga - film biograficzny 2.00 Zakończenie programu

RADIO KIELCE

0.00 – 9.00 co godzinę, 11.00, 13.00, 15.00, 16.00, 17.00, 19.00 Wiadomości 10.00, 12.00, 14.00, 18.00, 20.00 Magazyn informacyjny 6.30, 7.30, 17.30 Sport 5.30, 6.35, 7.50 Sytuacja na drogach 5.25, 12.55 Notowania cen targowiskowych 14.55, 19.50 Angielski bez problemu 5.00 Nowości z Radiowej 6.00, 16.00 Aktualności dnia 8.10 Muzyka i reklama 8.20 Dziś w programie 8.25 Ciekawe propozycje 8.50 Radiowa gielda przy 9.10 Nie czytałeś - posłuchaj 9.15 Muzyka dla wszystkich 10.10, 12.10 Kurier ogólnoziemny 10.30 Klub Arfika 11.10 Muzyka dla dzieci 11.10 Sprawa na dziś 12.00 Plus w południe 12.20 Prosto z gminy 12.30 W ludowych rytmach 13.10 Rozmaitości muzyczne 14.15 Przebojowa dziesiątka 15.10 Autoradio – motoradio 18.00 Plus 18.30 Wówczas literatury sztuki 19.00 Muzyka progresywnych scen 19.55 Oryginalne nagrania 21.00 Radio po kolacji 22.00 BBC 23.00 Muzyka kameralna 0.00 Nocne Kielce

RADIO FaMa

5.50 Serwis informacyjny (co godzinę –6.50, 7.50, 8.50, 9.50, 10.50, 11.50, 12.50, 13.50, 14.50, 15.50, 16.50, 17.50, 18.50, 19.50, 20.50) 6.30 Magazyn informacyjny – To było wczoraj, 7.05 Poranne informacje dla kierowców (7.35, 8.05, 8.35, 9.05), 7.15 – 7.30 Zapowiedzi programów muzycznych 7.30 – 7.50 Wiadomości sportowe 8.00 Kiesz, regnie, 8.10 – 8.30 Poranne rozmowy, 8.35 Przegląd prasy, 9.10 Konkurs „Szczęśliwa liczba", 10.00 Audycje tematyczne 11.00 „Same problemy..." i nie tylko, 12.00 „Play List ta Radia Fama", 13.00 Temat dnia 14.05 Popołudniowe informacje dla kierowców (14.35 15.05 15.35 16.05) 14.10 Konkurs „Welcome to the Casino" 15.07 Informacje giełdowe 15.15 Wiadomości kulturalne, 16.10 Godzina reporterów (wiadomości dnia) 17.00 – 19.00 Muzyczne popołudnia 19.00 – 1.00 Wieczorne bloki muzyczne 1.00 – 6.00 Nocz Radiem FaMa.

RMF FM

Wiadomości co godzinę od 0.45, Programy regionalne 10.30, 12.26, 13.26, 14.26, 15.26, 16.26, Tra-fic 6.26, 6.59, 7.26, 7.59, 8.26, 8.59, 14.26, 14.59, 15.26, 15.59, 16.26, 16.59; 5.00 – 9.00 Rano mogę trwać, m.in.: 6.35 Poranny tostor 8.00 Coś na śniadanie 9.00 – 13.00 Radio materii formy, m.in.: 9.00 Ciepło – zimno 13.00 – 17.00 Relacje, migawki, fleeze, m.in.: 14.35 Konkurs – Gałązkyzne zapałki 15.35 Wódź ślepy kulawego 17.00 – 22.00 Rockujemy muzykę fantastyczną, m.in.: 19.05 i 19.35 Rosyjska ruletka 19.50 Dycha w dechę 21.50 Grafiti 22.00 – 0.00 Rock, metal, funky, m.in.: 0.00 – 5.00 Roztetki, marzenia, fobie, m.in.: 2.00 Nocne odysy

RADIO „JEDNOŚĆ"

6.30, 8.00, 9.00, 10.00, 11.00, 13.00, 15.00, 16.00, 16.00, 17.00, 18.00, 19.00 Serwisy informacyjne 6.45, 15.10 Katechezy dla dzieci 7.50 – 12.10 Komunikaty religijne 8.15, 9.45, 12.15, 14.10, 17.07 Komunikaty płatne 8.20 Zapowiedzi konkursu Jedności 8.25 Przegląd prasy codziennej 9.45, 14.10 Komunikaty bezpłatne 10.15 Wiadomości kulturalne 10.30 W prawo patrz 12.30 Przegląd prasy katolickiej 13.10 – 21.00 Lektura dnia 13.15 Czas Samarytanina 6.00 – 6.45 Radio-budzik 6.45 – 8.00 Czas Ewangelii: 6.45 Modlitwa poranna 7.00 Transmisja mszy św. 8.00 – 9.00 Info-radio: 8.20 Kontrs filmowy 8.30 Rynek pracy 9.00 – 11.00 Samo życie: 9.15 Coś w studio 11.00 – 12.15 Czas Ewangelii: 11.10 Kościół w kraju i na świecie 11.30 Aniol Pański 12.15 – 15.00 Bar – Bezstresowa Audycja Radiowa. 13.30 Goście w studiu 14.30 Praktyczne rady 15.00 – 17.30 Muzyka, fakty, zdarzenia 17.30 – 20.00 Radio dla was: 17.30 Coś ciekawego na dobre 18.10 Poradnik dla bezrobotnych 18.30 „Solidarność przypomnie" - aud. Zarządu Regionu Świętokrzyskiego NSZZ „Solidarność" 19.10 Palce do góry 19.15 Przegląd prasy 19.30 Powtórka konkursu biblijnego 20.00 Czas Ewangelii: 20.00 Audycja Wieczorna Radia Watykańskiego 20.25 Katechezy dzieciom 20.40 Modlitwa wieczorna na i Apel Jasnogórski 21.15 Magazyn studencki 22.00 – 0.00 Muzyczny wieczór: Lista przebojów dla oldboyów 0.00 – 0.10 Modlitwa przed zaśnięciem 0.10 – 6.00 Noc na wzgórzu

RADIO „AVE"

6.00 Powitanie; Kalendarium; Pogoda 6.05 Modlitwy poranne 6.20 Radio Watykan (powt. z 20.00) 7.00 Radośnie chwalmy Pana – program dzieci ze szkół podstawowych 7.15 Wiadomości 7.30 Dzień Dnia – program młodzieży na kanwie Ewangelii 7.45 Przegląd prasy 8.10 Program dnia 8.05 Komunikaty 8.15 Wiadomości 8.30 Nasza Rodzina (powt.) 8.45 Piosenki z listów 9.15 Wiadomości 10.00 Biblia – Lectio continua 10.15 Wiadomości 10.45 Polski kwadrans akademicki 11.15 Wiadomości 11.50 Intencje do modlitwy Aniol Pański 12.00 Aniol Pański; Godzinki; Różaniec 13.15 Wiadomości 13.30 Nasza kuchnia 14.05 Komunikaty 14.15 Wiadomości 15.00 Koronka do Bożego Miłosierdzia 15.10 Dzienniczek s. Faustyny 15.30 Program muzyczny 16.00 Omnio Die 16.15 Radio Watykan 16.30 Rozmowy o życiu religijnym młodzieży 16.45 Komunikaty 17.00 Echo Radomia; Pogoda 17.30 Nasza rodzina 17.45 Radośnie chwalmy Pana 18.00 Msza świętą 19.00 Wieczorny przegląd prasy 19.15 Wiadomości 19.30 Bajka na dobranoc 19.45 Dobra książka 20.00 Radio Watykan 20.30 Spotkanie z redakcją tygodnika AVE 20.45 Biblia – Lectio continua 20.55 Z pieśnią dziękczynną 21.00 Apel Jasnogórski 21.30 Nasza rodzina 21.45 Pogoda na noc 21.50 Program na jutro 22.00 Zakończenie programu

RADIO „REKORD"

Skrót wiadomości: 5.45, 6.45, 7.45, 8.45, 9.45, 10.45, 11.45, 12.45, 13.45, 14.45, 15.45, 16.45, 17.45, 18.45 Serwis informacyjny: 6.00, 7.00, 8.00, 9.00, 10.00, 11.00, 12.00, 13.00, 14.00, 15.00, 16.00, 17.00, 18.00, 19.00, 20.00, 21.00, 22.00 Wiadomości: 6.05, 6.46, 7.46, 8.46, 9.46, 10.46, 13.46, 14.46 Prognoza pogody: 6.20, 7.15, 8.15, 10.15, 12.15, 14.15, 15.15, 16.15, 22.05; 5.00 – 10.00 Rekord na dzień dobry 6.10 – 6.45 Wczoraj w Radomiu i Rekordzie 6.20 Informacje dla kierowców 7.05 Wiadomości sportowe 7.25 Przegląd prasy lokalnej 7.40 Przegląd prasy ogólnopolskiej 8.15 Serwis Miejski Radia Rekord 8.20 Poranna muzyczna loterykza 8.35 Radio Erka 9.25 Wczoraj w Radomiu i Rekordzie 9.53 Felieton „niepolityczny" 10.00 – 14.00 Czas na twój Rekord; 10.15 Serwis Miejski Radia Rekord i informacje kulturalne 10.30 Herbatka z Rekordzie 11.15 Konkurs Krzyżówka 12.05 Nieoficjalne notowania giełdowe z Biura Maklerskiego PBI SA 12.15 Serwis Miejski Radia Rekord 12.30 Informacje kulturalne 13.15 – 13.35 Za szybką - aud. o problemach społecznych 14.00 – 17.15 Popołudniowy Rekord; 14.15 Serwis Miejski Radia Rekord 14.30 Bezpłatna telefoniczna giełda przy 14.53 Oficjalne notowania giełdowe Międzynarodowego Giełdy PBI S.A. 15.15 RAA (Rekordowa Auto Audycja) 16.15 Serwis Miejski Radia Rekord i informacje kulturalne 16.40 Ekspres sportowy 16.53 Felieton „niepolityczny" 17.10 Kursy walut 17.15 – 18.00 Prze... gadane – magazyn 18.00 – 23.00 Relaks z Rekordem 18.15 Konkurs Dzień tygodnia 18.35 Serwis „niepolityczny" 19 Listy Odkurzonych Przebojów 19.08 – 21.00 Lista Odkurzonych Przebojów 21.05 Wiadomości sportowe 21.08 – 21.15 Relaks z Rekordem 23.00 – 5.00 Z Rekordem przez sen 3.00 – 5.00 Non stop po ciemku

RADIO „LELIWA"

Serwisy informacyjne od 7.15 do 20.15 co godzinę „Dziś w mieście" 7.30, 11.30, 15.30 6.00 – 9.00 Mazo Wójcik 6.30 Wiadomości dotosu Ameryki 6.40 Przegląd prasy lokalnej 7.30 Kącik rolniczy 8.45 Poradzą prawnika 9.00 – 13.00 Iwona Kutyna 9.30 Kalendarz muzyczny 12.31, 18.30, 10.30 Radiowa Giełda Pracy (powt. 14.30) 10.45 „Co tam panie w polityce" 12.30 Notowania walutowe 13.00 – 17.00 Michał Kutyna 13.30, 16.30 Aktualności z Polski 17.55 Przegląd prasy 17.00 – 21.00 Wiesław Kądziołka 18.40 Przegląd list przebojów 19.00 – 21.00 Wiesław Kądziołka 21.00 Wieczór płytowy Józka Michaliska 22.00 Serwis Głosu Ameryki 23.00 Love sounds

RADIO „ZET"

Wiadomości co godzinę cała dobę; Wiadomości co pół godziny od 5.00 do 18.00; Wiadomości co kwadrans 6.00 – 9.00; Wiadomości sportowe: 6.00, 6.30, 7.00, 7.30, 8.00, 8.30, 9.00, 14.00, 17.00, 18.00, 20.00; Prognoza pogody: 5.00, 6.00, 6.30, 7.00, 7.30, 8.00, 8.30, 9.00, 14.30, 17.00, 18.00, 20.00, 14.00, 15.00, 16.00, 17.00, 18.00, 20.00, 22.00, 23.00; Notowania giełdowe: 11.57, 13.06; 4.00 – 6.00 Swiz z Radzetem 6.00 – 9.00 Hej Kopernik 9.00 – 12.00 Zet 12.00 – 15.00 Radia Zet 9.40 Horoskop Dnia 9.50 Ciekawostki Krecika 12.00 Wiadomości w południe 12.50 U Konopa na kanapie 13.20 Dzwonię do Pani... Pana 14.15 Magazyn reporterów 15.00 Wydarzenia dnia 15.50 Technokret 16.10 Mniej więcej serio 17.50 Ciekawostki Krecika 19.05 Komputerowa Lista Przebojów Radia Zet (tel. 0-700-73-000) 21.05 Klub Radia Zet 24.00 Noc z Radiem Zet

Redakcja nie ponosi odpowiedzialności za zmiany w programie

http://www.sbc.kielce.pl/

Słowo RZEMIOSŁA

Redaguje Wiesław Barański

Jaki będzie nowy 1997 rok

Do odgłosów strzelających korków szampana i kolorowych rakiet, dołączyły się dyskretnie, absolutnie wiarygodne informacje o podwyżkach cen energii elektrycznej i gazu.

Na progu stoją podwyżki cen paliw płynnych i to wcale nie z powodu ich uwolnienia. Rosnąć będą ceny innych towarów, a zwłaszcza leków.

Wszystko to wpłynie bez wątpienia na wzrost cen usług. Mamy to jak w banku, tym bardziej, że również NBP zapowiada wzrost oprocentowania, także od kredytów, zaciągniętych wcześniej, na bardziej korzystnych warunkach.

W socjalizmie mówiło się, że cel uświęca środki. Naszym głównym celem jest gaszenie inflacji, która mimo ogromnych starań rządu jakoś nie może, przez długie lata, spaść poniżej 20 proc. Obecne podwyżki mają jakoby spowodować spadek inflacji o jakieś 7 proc.

Daj Boże.

Tak czy owak, czeka nas kolejny trudny rok, zwłaszcza, że kilka innych decyzji o charakterze kontrolno–skarbowym, a więc restrykcyjnym, wzbudza poważne zastrzeżenia. Nikt nie lubi sytuacji, kiedy kontrola skarbowa może któregoś dnia zawitać do jego domu, by sprawdzić różne kwity (w tym także stan konta bankowego), założyć podsłuch telefoniczny lub tylko "wymaglować" potencjalnego "przestępcę", na miejscu w zakładzie, bądź u siebie w urzędzie.

Ale żyć trzeba, chociażby w skrytości ducha zazdroszcząc "kolegom" z „szarej strefy", których koszt uzyskania przychodów będzie bez wątpienia niższy.

Zatem wytrwałości życzymy i uporu w tym nowym 1997 roku.

Zygmunt Rutkowski o rzemiośle wielopokoleniowym:

Między nami, młynarzami

Pan Zygmunt, syn młynarza, właściciel młyna w Miechowie i nie kwestionowany działacz samorządu rzemieślniczego w całej epoce realnego socjalizmu w Polsce, mimo pełnej siedemdziesiątki na karku, wygląda zaledwie na jakieś 50 lat, tryska energią i optymizmem, nadal wierzy, że nie zmarnował życia.

Ogromną zasługę ma w tym jego optymizmie (i wyglądzie) żona, p. Aniela, bez której różne koleje losu rodziny Rutkowskich, niewątpliwie odbiłyby się fatalnie. To właśnie dzięki p. Anieli - również kwalifikowanej młynarce - p. Rutkowski mógł zająć się, w mroczne i głodnej, bo kartkowej, przeszłości sprawami polskiego kompleksu żywieniowego.

Jego kwalifikacje zawodowe zaowocowały ogromnym autorytetem w środowisku młynarskim. Nie sposób w krótkim tekście gazetowym wyliczyć wszystkie funkcje, jakie pełnił w rzemiośle. Dość powiedzieć, że kiedy obejmował stanowisko przewodniczącego Ogólnopolskiej Komisji Branżowej Młynarzy przy Zarządzie Centralnego Związku Rzemiosła, nie liczył na łatwe życie i splendory. Kraj żył na kartki, brakowało wszystkiego, w sklepach pod dostatkiem był tylko ocet.

Pana Zygmunta niesłychanie intrygowała ta sytuacja: jako właściciel młyna miał na co dzień kontakty z producentami (znaczy rolnikami) zbóż, wiedział ile zebrali z pola, ile mogą sprzedać, ile jego młyn (i kolegów) może zmielić pszenicy i żyta, jakie jest zapotrzebowanie miechowskich piekarni itp. Tymczasem wszystkie logiczne więzi między producentem a przetwórcą, na skutek doktrynalnych zarządzeń, zostały zerwane: PZZ zagubiły się w planowej gospodarce, małe, prywatne młyny padały jak muchy, a mąka była na kartki.

Rutkowski, chociaż młynarzem był wytrawnym, a pisarzem tylko z konieczności, zaryzykował i napisał tekst prasowy pt.: „W młynarstwie mielenie plewy" rzucając na szalę cały swój autorytet. Zaproponował w nim rzecz oczywistą: żeby władza, oprócz PZZ, dostrzegła istnienie młynów prywatnych, żeby zezwoliła rzemieślnikom kupować i przerabiać zboże oraz sprzedawać ją piekarzom przez co chleba będzie więcej, na dodatek tańszego, gdyż zbędny stanie się transport.

Można powiedzieć, że apel poskutkował na tyle, że np. w województwie opolskim, gdzie młyny prywatne były na wymarciu - wyrok został odroczony. Pan Zygmunt jest człowiekiem skromnym, więc szczerze wyznaje, że on tylko rozpoczął tę całą kampanię, ale bez długich negocjacji z przedstawicielami kilku resortów, na które on, jako przewodniczący Komisji Branżowej Młynarzy przy CZR, był proszony i słuchany z uwagą - nic by z tego nie wyszło.

Ale wyszło, zaakceptowano także pomysł, którego był współautorem, by z pieniędzy idących na zapłacenie podatków: obrotowego i dochodowego, młynarze mogli unowocześnić i umaszynowić młyny.

Działalność ta pochłaniała dużo czasu i pieniędzy. Nie było tygodnia, żeby pan Zygmunt nie jechał do Warszawy. Cały dom, młyn, rozliczenia z klientami i urzędami oraz wychowanie trzech córek miała na głowie p. Aniela. I poradziła sobie z wszystkim znakomicie: wychowała i wykształciła dziewczęta. Wszystkie wyszły na ludzi, są już wnuki. Zięć pana Zygmunta piastuje stanowisko burmistrza Miechowa i radzi sobie znakomicie. Rodzina się szanuje, teść szanuje zięcia i z wzajemnością. Za zasługi dla polskiego młynarstwa p. Zygmunt otrzymał Złoty Krzyż Zasługi, za pomoc partyzantom (za okupacji miał młyn na skraju Generalnej Guberni i wspomagał „leśnych" żywnością) Krzyż AK, za działalność w branży - złotą odznakę „Zasłużony pracownik przemysłu spożywczego i skupu", „Zasłużony pracownik handlu i usług", ponadto wszystko, co było możliwe od rzemiosła.

Trudno się dziwić skoro było się przewodniczącym wszystkich polskich młynarzy (zresztą do dziś p. Zygmunt, honorowo zasiada w Zarządzie Stowarzyszenia Młynarzy RP), jest aktywnym członkiem Rady Izby Rzemieślniczej w Kielcach i nadzwyczaj aktywnym członkiem Komisji Egzaminacyjnej (kierunek młynarstwo) tutejszej izby oraz członkiem Zarządu Cechu Rzemiosł Różnych w Miechowie. Nadal jest rzeczoznawcą w zakresie młynarstwa.

Mimo upływu lat (o sędziwym wieku, jak wspomnieliśmy na początku, byłoby nietaktem pisać) energia i duch społecznikowski rozsadzają wprost naszego kolegę.

Kiedy ksiądz Stanisław Słowik z „Caritasu" wystąpił z inicjatywą gruntownej odbudowy (a właściwie rekonstrukcji) kaplicy przy starym szpitalu w Miechowie p. Zygmunt pospieszył nie tylko z dobrym słowem. Po długim i kosztownem remoncie powstało w Miechowie prawdziwe cacko, perełka architektoniczna.

Jest człowiekiem skromnym...

Podczas uroczystości otwarcia Domu Samopomocy, którego odbudowy doglądał do końca - otrzymał list gratulacyjny z kurii, w którym czytamy między innymi: „... swym uczestnictwem przyczyniłeś się państwo do zapewnienia humanitarnej opieki ludziom potrzebującym pomocy". I to jest fakt, stację Opieki Środowiskowej czy po prostu Dom Samopomocy, widać jak na dłoni.

Nie bardzo wiadomo do czego weźmie się p. Rutkowski: młyn „Snop" chodzi jak zegarek, wnuki rosną, jeden z nich, licealista, obiecał dziadkowi, że jak tylko skończy studia - zabierze się do młynarzenia. Żona p. Aniela ma do męża anielską cierpliwość, zaś zaprzyjaźniony od lat z rodziną Rutkowskich klient, pan Marian Gola, któregoś dnia wchodząc do młyna z dzieciakiem, trzymanym za rączkę, powiedział:

- Panie Zygmuncie, widzi pan? Ja już piąte pokolenie przeprowadzam przez ten próg.

Daj Boże, żeby i następne!

„Pańskie oko konia tuczy" - p. Zygmunt woli być mądrym przed szkodą. I to się sprawdza.

Podziękowanie

W ostatniej drodze na miejsce Wiecznego Spoczynku towarzyszyły Prezesowi Janowi Stępniowi zarówno cechowe poczty sztandarowe, jak i liczna, mimo mrozu, reprezentacja koleżanek i kolegów z Kielc i Tarnobrzega oraz obu województw.

W imieniu Rady Izby Rzemieślniczej wszystkim dziękujemy za tak liczne przybycie. Dziękujemy również parafii św. Wojciecha.

Dziękujemy także ks. prałatowi, duszpasterzowi rzemiosła Edwardowi Chatowi za mądrą, pełną współczucia i nadziei homilię.

Przewodniczący Rady Izby
dr inż. Krzysztof Orkisz

Obradowała Rada Izby

W ostatnich dniach grudnia ub. roku pod przewodnictwem Krzysztofa Orkisza, z udziałem wiceprezesa Zarządu Związku Rzemiosła Polskiego Janusza Piątka, obradowała Rada Izby Rzemieślniczej w Kielcach.

◆ Rada postanowiła zmienić par. 5 regulaminu dotyczącego nadawania odznaki „Za zasługi dla Izby Rzemieślniczej" pracownikom zakładów rzemieślniczych. Mogą je otrzymać po przepracowaniu minimum 10 lat i jedynie w uzasadnionych przypadkach, na wniosek pracodawcy, poparty przez cech.

◆ Zakłady branży blacharsko–lakierniczej oraz mechaniki pojazdowej zostały wyłączone z karty podatkowej i będą rozliczane na warunkach ogólnych (Dz.U. nr 151).

◆ Samochody dostawcze do 500 kg ładowności można będzie kupować i sprzedawać bez podatku VAT. Ale uwaga: w innych przypadkach za brak na rachunkach tego podatku grozi grzywna do wysokości 10 tys. zł.

Jeśli właściciel zakładu (wystawca rachunku) pomyli się w deklaracji podatkowej, ale zapisy w księdze podatkowej prowadzi prawidłowo, może być ukarany grzywną w wysokości 30 proc. sumy podatkowej.

◆ Zmieniono wreszcie kontrowersyjny zapis w ustawie „O funduszu socjalnym". Jeżeli zakład zatrudnia poniżej 20 pracowników, właściciel nie musi tworzyć funduszu socjalnego. Płaci jednak za wczasy i urlopy zatrudnionych przez siebie pracowników.

Przy czym obojętnie czy zakład przynosi zyski czy straty, jakkolwiek w ustawie zapisane jest: „w miarę posiadanych środków".

Na powyższym przykładzie dokładnie widać, jak mało ma do powiedzenia samorząd rzemieślniczy, pozbawiony swej „konstytucji gospodarczej", czyli ustawy „O samorządach gospodarczych".

A propos, wiceprezes Związku Rzemiosła Polskiego Janusz Piątek w swym wystąpieniu uznał za konieczne przeprosić zebranych (oraz wszystkich rzemieślników) za łudzenie ich nadzieją, że obecna koalicja, znaczy większość poselska w Sejmie, przegłosuje ustawę „O samorządzie gospodarczym".

Nasze nadzieje okazały się płonne. Ustawy, mimo licznie składanych obietnic przez posłów z naszego terenu, nie będzie!

Warto o tym pamiętać podczas nadchodzących wyborów do parlamentu. Warto wiedzieć, kto nas przez cztery lata „kołował".

Ordynariusz, ks. biskup Kazimierz Ryczan udzelił błogosławieństwa całemu rzemiosłu

Fot. Z. Sikora

Rzemieślnicza Wigilia

Jak zwykle, tradycyjnym zwyczajem, na wigilijny rzemieślniczy opłatek, oprócz naszych kolegów ze wszystkich cechów należących do izby, stawili się nasi wypróbowani przyjaciele z biskupami - K. Ryczanem i M. Jaworskim na czele.

Władze Kielc reprezentowali: przewodniczący Rady Miasta Czesław Dawid i prezydent Bogusław Ciesielski, urzędy wojewódzkie Kielc i Tarnobrzega - dyrektorzy wydziałów, Sejmik Samorządowy Woj. Kieleckiego - jego przewodniczący Józef Szczepańczyk.

Reprezentacyjna sala Konstytucji 3 Maja zapełniła się po brzegi. Był oczywiście opłatek, śledzik, zupa grzybowa, karp z chrzanem (wszystko z baru Grażyny Biesagi), były serdeczne życzenia, okolicznościowe wystąpienia, kolędy (w nastrojowym wykonaniu zespołu muzycznego Henryka Strzyckiego).

Nad całością panował do końca gospodarz opłatka, dr Krzysztof Orkisz.

Jeszcze jesteśmy, jeszcze działamy, jeszcze nie daliśmy się przeciwnościom losu. Oby tak dalej!

http://sbc.wbp.kielce.pl/

MEBLE

SALONY „ABAK"
KIELCE, I MAJA 196, tel. 530-13 (dawny bar „Herbski")
KIELCE, SOWIA 1,

U NAS KUPISZ KAŻDY MEBEL, PRODUKOWANY W POLSCE

- za gotówkę
- na raty bez poręczyciela – I wpłata 10 proc. (pełna obsługa bankowa na miejscu)
- kupującemu nowe meble pomagamy w sprzedaży używanych
- sprowadzamy meble według zamówień z katalogu
- bezpłatnie dowozimy na terenie Kielc.

13/DG

NOWE KREDYTY NA SAMOCHÓD

Polski Bank Inwestycyjny S.A. obniżył roczny koszt kredytu do

11,47%

PBI S.A.

Oddział w Kielcach, ul. Śniadeckich 33, tel. (0-41) 361-45-60

Oddział w Radomiu, ul. Żeromskiego 43/45, tel. (0-48) 360-05-74.

2/ga

LIDER MARKET

W związku z dynamicznym rozwojem firmy poszukujemy kandydatów na stanowiska:

- KIEROWNIK SUPERMARKETU
- Z-CA KIEROWNIKA
- KIEROWNIK STOISKA MIĘSNEGO
- KIEROWNIK STOISKA OWOCOWO-WARZYWNEGO

Wymagania:
* doświadczenie handlowe (znajomość pracy w sklepach samoobsługowych);
* umiejętność zarządzania ludźmi;
* dyspozycyjność;
* komunikatywność;
* uczciwość, chęć odniesienia sukcesu

Oferujemy:
* bardzo dobre warunki finansowe;
* praca w młodym zespole;
* możliwości rozwoju zawodowego

Oferty zawierające list motywacyjny + c.v. prosimy kierować do 31.I. na adres:

Lider Market Sp. z o.o. ul. Rolna 8 Kielce
lub osobiście w sekretariacie firmy.

78/b

ZAKUPIMY
TRANSFORMATORY ENERGETYCZNE
sprawne technicznie

Łódź, tel. 74-06-09, 73-08-77, 86-58-70; fax 74-06-09
tel. kom. (0-602) 240-433, 240-434
GWARANTOWANA NATYCHMIASTOWA PŁATNOŚĆ PRZY ODBIORZE

22/k

Dealer BYFUCH Bydgoszcz oferuje:
sklepowe urządzenia chłodnicze w cenach fabrycznych:
- lady chłodnicze i cukiernicze
- szafy i regały chłodnicze
- chłodnice i agregaty
- montaż komór chłodniczych

C.CH. Kielce, ul. Zalesie 140, tel: 366-77-31; 366-73-99. 35/g

NOWA PROMOCJA

AUTO SYSTEM
DAEWOO

Kup auto teraz o 4000 zł szybciej

Ceny ubiegłoroczne
NEXIA, TICO, ESPERO, Polonez
Zacznij oszczędzać na nowy model DAEWOO LANOS
Później nie będziesz musiał czekać

KIELCE, ul. Czarnowska 17, kino Romantica 15/af

SPECJALNA OFERTA „Słowa Ludu"

Nasze reklamy w Katowicach, Krakowie, Wrocławiu, Poznaniu, Białymstoku i Szczecinie.
Treść reklam z ostatniego tygodnia z gazet:
„Gazeta Krakowska" – Kraków
„Dziennik Zachodni" – Katowice
„Słowo Polskie" – Wrocław
„Głos Wielkopolski" – Poznań
„Gazeta Współczesna" – Białystok
„Głos Szczeciński" – Szczecin
oraz treść ogłoszeń drobnych z ostatnich trzech numerów „Słowa Ludu" poznasz dzwoniąc: tai/l

TAI
TELEFONICZNA AGENCJA INFORMACYJNA
tel. 368-22-01
tel. 368-22-03
pon.-pt. 9 – 18.

97/k

...Dynamika Twojej Firmy
LEASING
MIKROTECH Sp. z o.o. w Krośnie
Krosno, Grodzka 26, tel. (0-13) 432-64-71
Biura leasingowe:
Kielce tel. (0-41) 368-13-17
Radom tel. (0-48) 360-91-78
Tarnobrzeg tel. (0-15) 822-72-81
Lublin tel. (0-81) 743-74-16

U JEDNYCH KUPISZ WSZYSTKO !?
U DRUGICH KUPISZ TANIO !?
U NAS KUPISZ WSZYSTKO ! SZYBKO ! I... SUPERTANIO !

PAPIEROSY
CHEMIA GOSPODARCZA
ARTYKUŁY HIGIENICZNE
KOSMETYKI
TYTOŃ
KARTY TELEFONICZNE
BILETY MZK
BATERIE
FILMY
PREZERWATYWY
ZAPALNICZKI
SŁODYCZE
ŻETONY TELEKOMUNIKACYJNE

O !!! ALE WYBÓR • JAKIE NISKIE CENY!
AKA

hurtownia: KIELCE ul. Rolna 6 tel. 344-89-45 Fax: 344-90-44

Zamówienie na telefon - dowóz gratis

AS

Siporex

z dostawą i VAT
od 2,35 zł (23.500),
Busko-Zdrój tel. (0-496) 66-59.
Faktury i rachunki VAT.

292/b

To miejsce kosztuje
47,00 zł (+ VAT)
(przy płatności gotówką)

Spółdzielnia Pracy „MIECHOWITA", 32-200 Miechów, ul. Racławicka 6, tel. (0-498) 315-32

ogłasza przetarg nieograniczony na sprzedaż nieruchomości, położonej w Kozłowie k. Miechowa

– dwa pawilony usługowo-handlowe parterowe (murowane) o łącznej powierzchni ok. 250 m kw., wyposażone w instalację elektryczną, wod.-kan., telefon, stacja „trafo".

– powierzchnia działki – 15 arów.

Nieruchomość jest własnością Spółdzielni i posiada urządzoną księgę wieczystą Nr 16199 w Sądzie Rejonowym w Miechowie.

Wartość szacunkowa 25.000 zł + VAT.

Przetarg odbędzie się w dniu 30 stycznia 1997 roku o godz. 10-tej w biurze Spółdzielni w Miechowie przy ul. Racławickiej 6.

Przystępujący do przetargu winni wpłacić wadium w wysokości 2.500 zł do godz 9 w dniu przetargu.

W wypadku wygrania przetargu i odstąpienia od umowy wypłacone wadium przepada na rzecz Spółdzielni.

Zastrzega się prawo unieważnienia przetargu bez podania przyczyn. 57/k

http://sbc.wbp.kielce.pl/

Zarząd Gminy w Chotczy
ogłasza przetarg nieograniczony

na wykonanie i sprzedaż stolarki budowlanej na salę gimnastyczną w Chotczy wg dokumentacji.

Warunkiem przystąpienia do przetargu jest wpłacenie wadium w wysokości 500,00 zł w kasie Urzędu Gminy w Chotczy do dnia 10.II.1997 r. do godz. 9.

Otwarcie ofert w dniu 10.II.1997 r. o godz. 10.

Oferty należy składać do godz. 9 dnia 10.II.1997 r. w Urzędzie Gminy, pokój nr 6.

Termin wykonania zamówienia – 30.III.1997 r.

Informacji dotyczących przetargu i specyfikacji udziela pan Janusz Rutkowski, pokój nr 1, tel 20. Chotcza. 21/RR

WOJEWODA KIELECKI

działając na podstawie art. 37 ust. 1 pkt 2 ustawy z dnia 13 lipca 1990 r. o prywatyzacji przedsiębiorstw państwowych (Dz. U. nr 51, poz. 298 z póź. zmianami)

zaprasza

inwestorów krajowych i zagranicznych do udziału w prywatyzacji przedsiębiorstwa państwowego pn.: **KOMUNALNE PRZEDSIĘBIORSTWO PRODUKCJI MATERIAŁÓW BUDOWLANYCH z siedzibą w Kielcach, ul. Krakowska 285.**

Przedmiotem oferty jest przedsiębiorstwo w rozumieniu art. 55 Kodeksu cywilnego.

Przedsiębiorstwo jest przygotowane pod względem formalnoprawnym do przeprowadzenia zamierzonej prywatyzacji w trybie wniesienia do spółki.

W skład majątku Przedsiębiorstwa wchodzą dwa zakłady:
- Betoniarnia w Kielcach (adres jw.)
- Betoniarnia w Morawicy, ul. Górnicza 5.

Przedmiotem działania Przedsiębiorstwa jest produkcja elementów betonowych i żelbetonowych, a w szczególności: elementów drogowych, elementów sieci cieplnej i kanalizacyjnej, płyt stropowych i dachowych, płyt ogrodzeniowych, bloczków betonowych i innych elementów nie zbrojonych. Ponadto Przedsiębiorstwo prowadzi handel opałem, cegłą, ceramiką kanalizacyjną.

Pisemne oferty zawierające propozycje dotyczące wysokości wkładu pieniężnego lub aportu, propozycje dotyczące pakietu socjalnego dla pracowników oraz zamierzeń inwestycyjnych wraz z informacją o oferencie należy składać w terminie 14 dni od daty ukazania się niniejszego ogłoszenia na adres:
URZĄD WOJEWÓDZKI w KIELCACH
WYDZIAŁ ROZWOJU GOSPODARCZEGO I PRZEKSZTAŁCEŃ WŁASNOŚCIOWYCH, 25–955 KIELCE, AL. IX WIEKÓW KIELC 3, tel. (041) 34–477–39; 212–50.

Informacje dotyczące Przedsiębiorstwa można uzyskać w jego siedzibie w Kielcach, ul. Krakowska 285, tel. (041) 34–550–12 lub Urzędzie Wojewódzkim w Kielcach, tel. (041) 212–50, 217–71. 12/af

Podziękowanie

Duchownym i pracownikom Seminarium Duchownego, Kompanii Honorowej z NJW Na Stadionie, Orkiestrze Garnizonowej, kolegom z Zespołu Szkół Budowlanych oraz wszystkim, którzy wzięli udział w uroczystościach pogrzebowych naszego syna

śp. ZBIGNIEWA KONATA

serdeczne podziękowania składają

103/g **Rodzice**

Pani AURELII BARTNIK

wyrazy współczucia z powodu śmierci

TEŚCIA

składają

pracownicy Zakładu Medycyny Sądowej w Kielcach

101/g

Koleżance

KRYSTYNIE ŚWISZCZOROWSKIEJ

wyrazy szczerego współczucia z powodu śmierci

MĘŻA

składają

Dyrekcja, Koleżanki i Koledzy z BGŻ S.A. O/W w Kielcach

64/k

Panu dr.

Wiesławowi Kryczce

ordynatorowi Szpitala Zakaźnego w Kielcach oraz całemu personelowi, serdeczne podziękowania za troskliwą opiekę w czasie pobytu w szpitalu

śp. MIECZYSŁAWY WOJAS

składa 93/g **mąż z rodziną**

OGŁOSZENIE

Urząd Gminy w Nowej Słupi

zatrudni na 1/2 etatu pracownika na stanowisko

inspektora ds. turystyki.

Wymagane kwalifikacje:

–wykształcenie wyższe lub średnie związane z kierunkiem turystyki

– posiadający staż pracy.

Pozostałe warunki pracy i płacy do omówienia w Urzędzie Gminy, telefon (041) 17–70–13. 95/g

Zakłady Mechaniczne BIFAMET" w Jędrzejowie Sp. z o.o. 28–300 Jędrzejów, ul. Przemysłowa 11

zatrudnią

⇨ technologa obróbki skrawaniem
⇨ technologa spawalnika
⇨ ekonomistę o specjalności –rachunkowość

Wymagane wykształcenie wyższe i wiek do 30 lat.

Zainteresowanych prosimy o kontakt z Działem Kadr, tel. (0498) 618–61. 13/JE

CORSA

Ponad **100** samochodów do natychmiastowego odbioru.

DNI OTWARTE
17 - 19.01.1997

godziny otwarcia: 17.01. 8^00-18^00, 18.19.01. 8^00-16^00

Uwaga !!!

Do wygrania wiele atrakcyjnych wygranych
Szczegóły w specjalnym dodatku do magazynu 17.I.

EVCOOP **Kielce, ul. Pomorska 53** **OPEL**
dział sprzedaży tel./fax (0-41) 368-10-25, pn.-pt. 8-18, sob. 8-15.

Zarząd Gminy w Radoszycach

ogłasza przetarg nieograniczony na wykonanie dokumentacji projektowej „Telefonizacja Gminy Radoszyce".

Specyfikację istotnych warunków zamówienia można uzyskać w Urzędzie Gminy w Radoszycach, pokój nr 24, odpłatnie za kwotę 5 zł. Oferty należy składać w terminie do 28.II.1997 r. do godz. 12 w Urzędzie Gminy w Radoszycach, pokój nr 31. 58/k

Miejski Zakład Komunikacyjny

ul. Radomska 53 w Starachowicach

ogłasza przetarg nieograniczony na sprzedaż:

- **autobus marki „jelcz M11", nr rej. KIH–306U, rok produkcji 1987, cena wywoławcza – 14.000 zł**
- **autobus marki „jelcz M11", nr rej. KIH–432U, rok produkcji 1987, cena wywoławcza – 15.200 zł**
- **autobus marki „jelcz M11", nr rej. KIH–308U, rok produkcji 1987, cena wywoławcza – 16.200 zł**
- **autobus marki „jelcz M11", nr rej. KIH–305U, rok produkcji 1987, cena wywoławcza – 13.000 zł**

Ceny wywoławcze nie zawierają podatku VAT. Przetarg odbędzie się 30 stycznia 1997 r. o godz. 10 w świetlicy MZK, ul. Radomska 53, w Starachowicach. Wadium w wysokości 10 proc. ceny wywoławczej należy wpłacić na 1 godzinę przed przetargiem w kasie MZK. Oferentowi, którego oferta zostanie przyjęta, wadium zarachowane zostanie na poczet ceny, pozostałym, biorącym udział w przetargu, zostanie zwrócone bezpośrednio po zakończeniu przetargu. Autobusy wystawione do przetargu można oglądać w dniach 28–29.I.1997 r. w godz. 9–12 na terenie zajezdni MZK. Preferowany będzie zakup wszystkich jednostek. Zastrzega się prawo unieważnienia przetargu bez podania przyczyn. 5/sr

ZARZĄD MIEJSKI W JĘDRZEJOWIE

poszukuje kandydata na stanowisko

pełnomocnika burmistrza ds. rozwiązywania problemów alkoholowych.

Preferowane wykształcenie wyższe – socjologiczne oraz 5– letnia praktyka w zawodzie lub w administracji. Oferty należy kierować na adres:
URZĄD MIEJSKI W JĘDRZEJOWIE
ul. 11 Listopada 33
28–300 Jędrzejów w terminie do 27 stycznia 1997 roku, tel. (0–498) 610–10. 61/k

Produkcyjno–Usługowa Spółdzielnia Pracy „Współpraca" w Końskich

podaje do publicznej wiadomości, że zamierza:

1) sprzedać w drodze przetargu ustnego – licytacji segment A pawilonu usługowo–handlowego w Końskich, ul. Warszawska Nr 19 wraz z działką (wieczysta dzierżawa)

– powierzchnia użytkowa segmentu – 78 m kw.

– powierzchnia działki – 406 m kw.

Cena wywoławcza – 50,000 zł + 22 proc. VAT.

Otwarcie przetargu nastąpi dnia 31.I.1997 roku w siedzibie Spółdzielni w Końskich, ul. Lipowa 13, godzina 10. Wadium w wysokości 5.000 zł należy wpłacić do kasy S–ni przed przystąpieniem do przetargu. Wadium przepada w przypadku, jeśli wygrywający przetarg uchyli się od zawarcia umowy kupna, wpłacenia należności i podpisania aktu notarialnego w wyznaczonym terminie.

Spółdzielnia nie ponosi odpowiedzialności za ukryte wady, bądź uszkodzenia w segmencie pawilonu.

Zastrzega się prawo unieważnienia przetargu bez podania przyczyn.

2) wydzierżawi na działalność gospodarczą (magazyn, hurtownia, działalność produkcyjna)

– budynek socjalny zakładu metalowego murowany, ogrzewany – pow. użytkowa 200 m kw.

– magazyn blaszany – pow. użytkowa 230 m kw.

– stolarnia – pow. użytkowa 88 m kw.

Szczegółowe informacje można uzyskać w biurze Spółdzielni lub telefonicznie 27–13, 35–43. 1/KO

http://sbc.wbp.kielce.pl/

OPRAWA OBRAZÓW

„RAMKA", Chęcińska 14, 361–37–49. GK20

PRACA

BIURO Handlowe – propozycje pracy dla 32 osób. Zgłoszenia telefoniczne (0–41) 332–24–84. GA40

FIRMA zatrudni osobę z samochodem. Kielce, 366–29–54 (9 – 15). D166

GMINNA Spółdzielnia „SCh" w Busku zatrudni kierownika piekarni w Szańcu, kontakt biuro GS Busko, Partyzantów 27. B291

KIEROWCE kat. C emeryta zatrudnię. Kielce, 361–32–36. D328

MIĘDZYNARODOWA firma poszukuje ambitnych dystrybutorów, oferując wysokie zarobki i możliwości awansu, (041) 368–23–50 (11 – 13). D464

OGÓLNOPOLSKA firma poszukuje do pracy uczciwych, pracowitych mężczyzn z terenu województwa kieleckiego. Telefon Kielce, 368–95–82 w godz. 8 –12. TR52

PODEJMĘ pracę w zawodzie ślusarz - spawacz. Elektryczne, gazowe, CO_2. Monter konstrukcji stalowej. 15 lat praktyki. Kielce, 34–493–72. D471

POSZUKUJEMY księgowego z doświadczeniem w prowadzeniu zakładu pracy chronionej. Kielce, tel. (0–41) 366–23–66, 368–38–08. D418

SZWACZKI, krojczy do przyuczenia. Zakwaterowanie, atrakcyjne zarobki. Wesoła k. Warszawy, tel. (0–22) 773–46–85. P37

ZATRUDNIĘ blacharza samochodowego. Korzecko 12. D294

ZATRUDNIĘ magistra analityki lub laborantkę w Pracowni Analiz Medycznych w Busku. Tel. (041) 361–68–04. D202

RÓŻNE

AAA LOMBARD – „U Marynarza" 368–22–42 – natychmiastowe pożyczki. Kantor „U Marynarza" 368–22–24 także w niedzielę. Informacja nocna 090–335–870. GA3

KOMIS Meblowy. Kielce, Planty 12, 344–82–29. GA30

KOMIS Narciarski. Kielce, Planty 12, 344–82–29. GA29

LOMBARD pożyczki pod zastaw. Kielce, Sienkiewicza 64, 366–40–93, Staszica 1, 422–15. GA7

PILNIE poszukuję damskiego szewca. Wykonanie miękkiego obuwia. Kielce, 361–99–02 grzecznościowy (17 – 20). DO18756

SZANSA uzyskania samochodu za 590 zł, (015) 868–31–75. D455

WRÓŻKA „Sandra" – wróżenie tarotem i wahadełkiem. Kielce, 34–579–35. D460

SPRZEDAŻ

JAMNICZKĘ 3–letnią. Kielce, 331–23–62, po 17. D568

123 ogrodzenia bełgijskie, siatki ocynkowane, powlekane, akcesoria. Kielce, Zagórska 103, 229–24. GA12

APARATY telefoniczne, anteny satelitarne. „CeTRONIKA" Jagiellońska 23. KH16

AUTO–Komis. Starachowice, 273–31–40. D183

„AUTO–CRAFT" komis samochodowy, pośrednictwo handlowe, raty, gotówka. Kielce, Cedzyna (50 m za cmentarzem), 368–28–45. GK22

CIĄGNIKI – upusty, prasy do słomy, maszyny rolnicze, ogumienie, akumulatory, oleje, części, akcesoria. „Motoagromax" Kostomłoty 260, 344–53–15, 090 33–65–59. DG39

„CINQUECENTO" 704 (1994). Kielce, 345–75–43. D450

DOM 300 m kw. – przemysłowo – handlowy. „Polonez – ATU" – nowy. Pilnie z powodu śmierci żony. Końskie, ul. Krzywa 19, tel. 32–21. D432

„FAWORIT" (1991), powypadkowy, 7.700,– 331–89–02. D437

„FELICIA" (1996). Kielce, 332–26–24. D459

„FELICIE" (XI.95) – atrakcyjny wygląd. Kielce, 224–44, 257–36. D427

„FIATA Punto". 1.7TD (94), możliwość rat. Kielce, 345–66–45. D67

FIRMA sprzeda „126p" (1980), „fiat brava" 1.4 (1996), „vw transporter" 2.4D (1994), 368–58–49. D475

„FORD ESCORT" 1.8D (1990), składak, "renault express" 1.9D (1995). Kielce, 27–253, 344–41–74. D426

„FORD fiesta" (90/91) 1.4 GHJA wersja dla inwalidy. Kielce, 367–54–95 do 14. D447

„FORD sierra" (1988) poj. 1800. Kielce, 361–73–00. D433

„FORDA sierrę" (1987) 2.3D, tanio. Kielce, 345–44–98. D413

„FORDA sierrę" 2.0 (dohc), (89), i właściciel w Polsce, cena ok. 14.800 zł lub zamienię na „fiata 126p" z roku 1990. Kielce, 345–31–60 po 17. D454

„FSO" (89), „126p" (90). 361–26–14. D416

„GOLF" (1993), „transit" (1992), betoniarka, 368–56–82. D476

KOMPLETNE wyposażenie sklepu mięsnego. Kielce, 332–32–31. D452

KOMPUTERY, modernizacja. Kielce, 366–27–70. D20

MASZYNY do produkcji waflowych kubków do lodów wraz z wyposażeniem oraz zapewnionym całorocznym zbytem. Kielce, 34–524–11. D439

„MERCEDESA 190E" (1992), stan bardzo dobry. Tel. kom. 090–33–45–19. D420

„MINI MORRIS" po remoncie, 090–33–65–80. D469

„OPEL kadett" 1,3 (1989). Kielce, 222–87. D438

OPONY używane zachodnie. Krakowska 291 (przed „Agromą") od 10 do 17. HK1054

OPONY używane, Domaszowska 41 (10 – 17). D109

PIANINO jak nowe. Kielce, 366–35–07. D424

PILNIE „poloneza" 1.6 (XII. 89), 6.800,–. 366–71–93. D456

PILNIE sprzedam samochód dostawczy LUBLIN, skrzynia izotermiczna, biały, rocznik październik 1994, cena 22500 zł. brutto. P.P.H.U. „TRUST US" S–ka z o.o. ul. Żarnowiecka 13, 32–225 Charsznica, tel. (0498) 836–616. DK54

„POLONEZ truck" (1993) instalacja gazowa. Kielce, tel. 361–66–92. D463

„POLONEZA" 1500 – (listopad 1992). Kielce, 331–97–83 po 16. D428

„SKODA 120L" (1987). Kielce, 331–68–05. D440

„SKODĘ favorit" (90/91). Kielce, 331–69–76. D442

SOLO FIAT DEALER oferuje w ciągłej sprzedaży samochody używane marki FIAT różnych typów. Gotówka! Dogodny system ratalny! Dąbrowa 350 k. Kielc tel. 331–58–04, 368–60–05, 368–60–06.GA50

SPRZEDAM akordeon 120 basów „Welmeister", saksofon altowy „Weltlang", (047) 62–47–92. OS4

SPRZEDAM kombajn zbożowy super „bizon" (1988), ciągnik C–363p, C–360 (1988), mieszkanie – Piła 56 26–200 Końskie, działkę budowlaną o pow. 0,48 ara, „volvo 440" (1990). Rodzoch Lucjan Tuczarnia Trzody Chlewnej 26–200 Końskie – Młynek, tel. 13–70 lub Gowarczów 20. KO2

„TAWRIA" (1992). (047) 253–13–88 po 14. SM4

TELEWIZOR „helios" idealny. Kielce, 332–34–05 po 19. D451

TOYOTA – sprzedaż samochodów używanych model „corolla" prod. 90, 92, kupowane i serwisowane u dealera, tel. 366–10–10 po 18. KH31

„VOLKSWAGENA Jetta" 1.6D, (1990). Kielce, 361–88–49. D446

ZIEMNIAKI jadalne w dowolnej ilości. Piekoszów, 161–244. D436

SZYCIE FIRAN

ZASŁON, sypialni, mierzenie, upinanie, prasowanie, karnisze. Kielce, Wesoła 9, 368–18–66. D176

TOWARZYSKIE

(041) 361–25–49. „EXTAZA". Pl. Wolności 9/6. D434

(0496) 72–12 BUSKO. „Kleopatra". D358

282–78 Kielce, „Emanuelle". D359

366–45–17 KIELCE „Alexis". Striptiz – taniec erotyczny. D379

AGENCJA „ABC". KIELCE, 345–31–02. D25

AGENCJA „Fryne". Starachowice, (0–47) 273–31–40. D182

AGENCJA „Lais". Kielce, 361–17–11. D338

AGENCJA „Thais". Kielce, 361–49–15. D181

„AMANDA–TOP" – Kielce, 345–00–64. D286

TURYSTYKA

FRANKFURT, MANNHEIM. Lipsko (048) 3780–307 „Wojtek". WG339

„KIELCZANIN" – Przejazdy do Hiszpanii. Kielce, 331–40–34. D453

PARYŻ – (0837) 60–49. P38

PRZEJAZDY – Frankfurt. Kielce, 368–25–66. D87

USŁUGI

AAA Naprawa– montaż gazowych piecyków, kuchenek. Hydrauliczne. Kielce, 361–60–56. D144

AAA ROLOKASTY, kraty, karnisze, roletki, żaluzje, verticale. 331–29–38. HK1082

ADAPTACJA poddaszy, pomieszczeń, suche tynki, remonty. Kielce, 090–335–517. D108

ALARMY – sprzedaż, montaż. (041) 34–482–94. D470

ALARMY, domofony. Kielce, 344–34–79. DO18533

AUTOLAWETA (0–41) 361–54–52.D136

AUTORYZOWANY Zakład Instalacji Alarmowych „SEZAM". Projekty, sprzedaż, montaż. Telewizja Przemysłowa. Kielce, Puscha 7, 368–86–55. D334

„BEST" –Dodatkowe drzwi, 344–44–95. DO18403

BIURO Rachunkowe. Kielce 331–02–90. DO18595

34–515–40, „CeTRONIKA" – Naprawa rtv – video. Montaż anten. Inż. Cechowski, Jagiellońska 23. KH17

CYKLINOWANIE, lakierowanie. 366–20–11. D306

CYKLINOWANIE, układanie parkietu, 345–55–31. D339

CYKLINOWANIE, lakierowanie. 366–02–65. DO16797

CYKLINOWANIE, układanie parkietu. 331–11–58. DO17397

CZYSZCZENIE dywanów, 331–75–64. D327

GLAZURA – fachowo. Kielce, 28–944. D398

GLAZURA, malowanie, remonty, suche tynki, 366–08–07. D6

GLAZURA, malowanie, suche tynki. 366–08–07. D419

GLAZURA, tapeta, panele, 331–85–84. D105

GLAZURA, tapetowanie. Kielce, 332–37–30. D288

GLAZURA, terakota. Kielce, 369–82–44. D382

HADES – dodatkowe drzwi, również stalowe. Kielce, 331–29–83. DO18460

HYDRAULICZNE. Kielce, 332–46–46. D12

KRATY nożycowe, 368–40–89 wewn. 4, 361–70–02. DO18443

LAWETA. 344–50–19. DO18729

MALOWANIE natryskowe, najnowocześniejsza metoda pokrywania ścian, gwarantowane zadowolenie Klienta, (041) 332–39–76. D365

MALOWANIE natryskowe. Kielce, 331–01–41. D374

MALOWANIE natryskowe, 28–089, 332–23–09, 090–336–443. DO18038

MEBLE na zamówienie, szafy wnękowe, zabudowy, panele. Kielce, 345–04–30. D17

NAPRAWA lodówek, pralek. 23–915. D349

NAPRAWA pomp wodnych, VAT. Kielce, 366–42–97. DO18548

NAPRAWA pralek. 369–82–22. DO18733

NAPRAWA pralek. 331–78–94. DO18736

NAPRAWA telewizorów, magnetowidów, Sowiński, 361–64–24, 361–46–59. D5

PIECZĄTKI – Kielce, Czarnowska 21, (Hotel Łysogóry). Tel. 366–25–11 wewn. 161. D236

PROFESJONALNY montaż paneli podłogowych. 368–50–94. D370

PRZEPROWADZKI – instytucje – doświadczenie. 361–87–19. D89

ROLOKASTY – ROLETY ANTYWŁAMANIOWE – niemieckiej firmy Heroal – Bramy. Hurt, detal. „ALUTECHNIKA" Kolberga 11, 34–518–35. Zapraszamy 8 – 16. Zimą 5% taniej. DO18054

ROLOKASTY – żaluzje pionowe. Rolety materiałowe. Chęcińska 18, 368–41–33, 368–74–76. HK1064

ROLOKASTY, bramy, kraty, roletki materiałowe, markizy, żaluzje. „Skalmar", 331–33–94. DO17910

ROLOKASTY, roletki. 113–853. D186

ROLOKASTY. 331–45–56. D21

ROLOKASTY. Kielce, 113–853. D319

ROSYJSKI – tłumaczenia, wypracowania. Kielce, 260–58. D154

SIDING, suche tynki, panele. 366–69–68. D34

SILIKONOWE uszczelnianie okien. Kielce, 34–439–35. D272

SUFITY podwieszane, panele podłogowe, rygips. Kielce, 264–96. D311

SZKLENIE u Klienta, 331–31–72. DO18186

TAPETOWANIE – malowanie. Kielce, 34–561–94. D261

TAPETOWANIE – malowanie. 332–21–43. DO18644

TAPETOWANIE, malowanie. 361–95–22 Kielce. D396

TAPICERKA drzwi, zamki, żaluzje, verticale – pranie. 366–78–86. D307

TELEWIZORY; naprawa, przestrajanie. 61–20–40. Walczak. DO17579

TRANSPORT 1,5 tony. 361–04–82. D23

TRANSPORT 1,5. 34–570–03. D142

TRANSPORT 1,8 tony. Kielce, 34–577–12. D430

TRANSPORT 1.8 i 1.2 – izoterma. Kielce, 34–470–37 wewn. 15. KH3

TRANSPORT 4 tony – przeprowadzki. Kielce, 345–30–71. D53

TRANSPORT 4 tony, 332–39–09. DO18283

TRANSPORT ciężarowy 6 ton. Plandeka, (0–41) 368–01–83. DO18677

USZCZELNIANIE okien uszczelką silikonową. Kielce, 368–68–77. DO17656

ZAKŁAD Elektromechaniczny, Kielce, 1 Maja 73 (pod wiaduktem), tel. 34–538–31 poleca usługi: przezwajanie silników, roboty tokarskie; wykonuje garaże, bramy, ogrodzenia, kraty nożycowe oraz produkcja i sprzedaż zniczy. GD1098

ŻALUZJE – expressowo. 331–57–76. D19

ŻALUZJE – pionowe, poziome, drzwi harmonijkowe. Produkcja, montaż. Kielce, tel. 332–58–13, fax. 368–68–77. DO17655

ŻALUZJE pionowe, rolokasety, roletki materiałowe – produkcja, montaż. Kielce 361–84–86, 344–90–84. DO18709

ŻALUZJE tanio, 369–86–37. DO18675

ŻALUZJE verticale, rolokasety, roletki z materiału producent, 361–40–68 wew. 24, 113–853. D234

ŻALUZJE, rolokasety, karnisze, roletki, verticale. Kielce, 366–38–26. D381

ŻALUZJE, verticale. 331–45–56. D22

ZGUBY

KOT Magdalena zgubiła bezpłatny bilet PKS Jędrzejów. JE10

PACH Agnieszka zgubiła legitymację szkolną. D466

WALAS Mariusz zgubił legitymację szkolną. D441

ZAGINĄŁ czarny duży pies. Kielce, 26–110. D462

ANTYWŁAMANIOWE DRZWI GERDA
- odliczenia podatkowe
- ubezpieczeniowe zniżki do 45%

ATESTOWANE ZAMKI DO DRZWI
SALON WYSTAWOWO-HANDLOWY „OPTIMA" Kielce, ul. Bodzentyńska 33, tel. 344-23-36

TANIO CUKIER
paczkowany, workowany, herbaty, kawy, mąki, kasze, oleje jadalne, makarony, ryż, syropy, galaretki, budynie i inne.
RAFPOL
Kielce, Okrzei 54,
Skrzetlewska 4, tel. 539–63
oraz Zagnańska 84,
tel. 331–11–41, wewn. 170. 15/ag

PANELE BOAZERYJNE
TOPPING
(50 wzorów – bogata kolorystyka)
Ściany, sufity, elewacje–PCW
Podłogi – duży wybór, niskie ceny
Kielce, Dyminy, ul. P.Ściegiennego 270A,
tel. 368–70–27, godz. pn.–pt. 8–16, sob. 8–13. 19/ga

TELEFONY KOMÓRKOWE

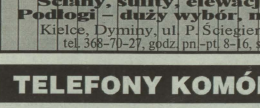

CENTERTEL
SPRZEDAŻ PROMOCYJNA ! LEASING ! RATY !
SYMICO
Kielce, Pl. Wolności 8, tel./fax: 610-617 1105/ag

Parkiet, *mozaikę kupisz* ***na raty***
- *DĄB od 39 zł do 78 zł / 1 m² z VAT*
- *JESION od 39 zł do 68 zł / 1 m² z VAT*
- *JAWOR od 40 zł do 55 zł / 1 m² z VAT*
- *BUK od 26 zł do 49 zł / 1 m² z VAT*
- *MOZAIKA od 15 zł do 39 zł / 1 m² z VAT*

w Składzie Kielce, ul. Łazy 37, tel. 345–44–84 29/DO

PŁYTKI Surma
CERAMICZNE - polskie
tel./fax (0–41) 253–344 cały dobrzyca
„CERAMIKA PARADYŻ" - ściany i podłogi
„JOPEX" - gresy mrozoodporne, nieścieralne
„CERKOLOR" - ozdobne listwy ceramiczne
Kleje, fugi niemieckie: DYCKERHOFF SOPRO
KIELCE - Słowik - Chorzowska 22

http://sbc.wbp.kielce.pl/

DŁUGOSZ-AUTO-CENTER
– Kompleksowa naprawa nadwozi
– Najnowsza technologia
– Gwarancja **do 5 lat.** 837/gd
Suków Papiernia, 361–94–12.
SKUP: samochodów również rozbitych
SPRZEDAŻ: samochody, lakiery, blachy, zderzaki, oświetlenie.
Kielce, Sobieskiego 87, 361–52–74.

MARMUR
krajowy i importowany
– parapety – produkcja
– schody – sprzedaż
– płytki – montaż
– kominki
Kielce, ul. Wspólna 5, tel. 368–47–77, 361–94–06. 1/gk

KIELECKA SZKOŁA JAZDY
Kielce, ul. Żytnia 1
(Hala Wojewódzkiego Sportowego)
tel. 361-18-97 w godz. 9-17
KURS PRAWA JAZDY
KAT. **ABT**
Rozpoczęcie kursu - **16.I.97** godz. 15.30
Czas trwania kursu - **4 tygodnie**

IVECO AS MOTORS
Przedstawiciel Regionalny
tel. 344-54-75, 344-70-92, tel/fax 344-50-32
Kielce, ul. Kościuszki 11, pokój 205
LEASING - 0
PROWIZJA 0% KALCIA 0%

ENIGMA
czynna od 9 do 17, w soboty od 9 do 13, ZAPRASZA NA
KURS PRAWA JAZDY
KAT. – ABT (oraz lawety)
w Kielcach, Paderewskiego 14, tel. 366–11–80, lub (090) 33–52–61
Rozpoczęcie kursu 23.I.97 godz. 17
w Skarżysku, ul. Zielna 16, tel. 515–212 lub (090) 33–52–61
Rozpoczęcie kursu 24.I.97 godz. 16
30

AUTO
POLMOZBYT AUTO
KIELCE Sp. z o.o.
RADOM ul. Warszawska 35

* Sprzedaż samochodów: Polonez, Polonez Truck, Nexia, Tico, Espero tel. 424–83, codziennie godz. 8–17, soboty godz. 7–12.
* Sklep części zamiennych: Fiat 126el, Cinquecento, akcesoria, ogumienie, akumulatory tel. 424–83, codziennie godz. 7–15, soboty godz. 7–12.
* Sklep części zamiennych: FSO, „Polonez", akcesoria, ogumienie, akumulatory. tel. 424–83. 1094/hk/8

AUTO–MOTO

286–23. Autoalarmy, magnetyczne odcięcie zapłonu – gratis, radiomontaż, BLAUPUNKT, centralne zamki. DO18600

344–05–71. AUTOALARMY. D422

368–07–88 AUTOALARMY. „Karo", Żniwna 3. DO18500

ALUFELGI, kierownice, spoilery, bajery. Kielce, 344–24–67. DO18747

AUTO – GAZ, montaż. Kielce, Pakosz 53, 361–94–18, 090–336–179, 090–336–061. D177

AUTO – RADIO największy wybór – najlepszy zakup. Kielce, Paderewskiego 22, 366–28–49. GA6

AUTO – SZYBY. Kielce, 361–57–17. GA13

AUTO– SZYBY– sprzedaż, montaż, klejenie pęknięć, szyberdachy. „Autofenix", Kielce, ul. Wrzosowa 25, tel./fax 361–61–71 oraz Szewce 39 k. Kielc, tel./fax 345–92–05. GA8

AUTO–SERWIS, AUTO–KOMIS – mechanika, naprawa silników, karoserii, elektronika, specjalizacja marki zachodnie, japońskie, dostawcze, części. Kielce – Białogon, ul. Górników Staszicowskich 18, tel. 502–70. AG1192

AUTO–SZYBY – sprzedaż, montaż, klejenie pęknięć, tel. 345–19–57 Kielce, Kolberga 2A. AF1

AUTOALARMY – PRESTIGE. Kielce, Manifestu Lipcowego 34 („Exbud"), 332–65–99, 332–65–45. DO18657

AUTOALARMY – zmienny kod, immobilisery, motoblokady. Radia, głośniki „Panasonic". Raty. Kielce, 344–34–79. DO18534

AUTOCZĘŚCI „Bronowski". Hurtownia części do samochodów zachodnich. Kielce, Wesoła 47/49, 423–73. DG4

AUTOCZĘŚCI „Motomarket", samochody zachodnie. Kielce, Jagiellońska 23, 345–16–29. D227

AUTOGAS „KONIETZ" – montaż samochodowych instalacji gazowych – samochody osobowe i dostawcze, mechanika. Kielce, 225–23. DO16915

AUTOLAKIERY – aerozole, puszki – wszystkie kolory. „Zemax", Kielce, Krakowska 291, 345–74–53. DG8

BAGAŻNIKI samochodowe na narty. Kielce, pl. Wolności 8, tel. 361–63–76. SE15

CZĘŚCI do samochodów zachodnich ze składu, na zamówienie – KIM AUTO–CZĘŚCI. Sklepy: Kielce, Targowa 18, 332–12–37, Wesoła 47/49, 423–73. DG5

BLIKADY Tytan–Lock, MUL–T–LOCK. Kielce 368–78–33. DO18708

FORD – części zamienne. Kielce, Górników Staszicowskich 15, 502–52. GA11

HAKI holownicze. Kielce, 361–57–04. DO18717

MIESZALNIA samochodowych lakierów akrylowych. „Zemax", Kielce, Krakowska 291, 345–74–53. DG9

POŁOSIE do samochodów zachodnich, amortyzatorów. Przeguby, osłony, amortyzatory, sprzęgła. „LEMAR" Kielce, Ściegiennego 201, 361–45–18. DO18743

PRODUKTY dla warsztatów blacharsko – lakierniczych. Najniższe ceny. „Zemax", Kielce, Krakowska 291, 345–74–53. DG10

SKUP – sprzedaż ratalna, komis, zamiana samochodów. Kielce, Stolarska 11, tel. 368–36–00, 34–577–14. FA234

Z.P. Kałuża Auto Service szlifowanie wałów korbowych, tulei cylindrowych, bloków silników. Faktury VAT. Kielce, Sobieskiego 101, tel. 361–52–48, 090–336–308, fax 361–72–96. D346

Z.P. Kałuża s.c. Auto Service – sprzedaż części zamiennych do silników krajowych i zagranicznych, tłoki, panewki, pierścienie, zawory, zimeringi. Faktury VAT. Kielce, Sobieskiego 101, tel. 361–52–48, 090–336–308, fax 361–72–96. D347

BUDOWNICTWO

A. GLAZURA – TERAKOTA hiszpańska – ceny hurtowe, największy wybór. „Ceramika" Kielce, Chęcińska 14A, 368–74–83. HK1079

BUDOWLANE, remontowe materiały, usługi. Korzystne raty. Przedsiębiorstwo Wielobranżowe „WODROL – KIELCE", Sienkiewicza 78, pok. 301, (0–41) 366–25–11 wewn. 301. KG476

DESKI podłogowe, tarcica. Kielce, Ściegiennego 159, 368–71–89. DI18022

FIRMA Handlowa „FLOOR" oferuje: parkiety, mozaiki, panele podłogowe, kleje, schody. Kielce, ul. Chęcińska 14a, 361–19–49. HK1065

„ZOBUD" – dachówka ceramiczna – blaszana „DECRABOND", dachówka cementowa „BRAAS"; dachówka bitumiczna oraz papy polimerowe „ICOPAL"; wełna mineralna „GULLFIBER"; okna dachowe. Niskie ceny. RATY. Kielce, Skrzetelewska 4, tel. 345–59–85. KH14

MATERIAŁY budowlane, ocieplenie. „NIXEL", Krakowska 257, 366–44–30. GA9

MEBLE łazienkowe, wyposażenie. Kielce, Słowackiego 4, tel. 416–87. DO17061

NAJWIĘKSZA kielecka hurtownia płytek ceramicznych, elewacyjnych (500 wzorów). Bezpośredni importer (Hiszpania, Włochy, Niemcy, Czechy). Sprzedaż ratalna. Ul. Cedro – Mazur 7 (Cedzyna obok cmentarza), 368–01–65. DO18601

OKAZJA! Tania stal zbrowana gładka. Solidne ramy ogrodzeniowe. Transport 10 km gratis. Nowiny, tel. 366–72–90. D141

OKNA JEDNORAMOWE, płyty gipsowo – kartonowe (KNAUF) siding, drzwi antywłamaniowe i glazura. „MABUD", Kielce, Skrzetelewska 4, tel. 368–44–40; Żagańska 72, tel. 484–19; Jędrzejów, Dojazd 1, tel. 613–52. GD834

OKNA, DRZWI, PCV – System „Panorama", „Poltrocal". Producent „DROKPLAST", Kielce, Ściegiennego 256, 361–49–78. DG26

OKNA, drzwi, stal, materiały budowlane. „MABUD", Jędrzejów ul. Dojazd 1, tel. 613–52. GD835

PROJEKTOWANIE energooszczędnych budynków jedno–, wielorodzinnych, 344–27–41. GK27

TARTAK – stolarnia poleca więźby dachowe, tarcicę – belki i inne. Dostawa gratis. Poszukujemy odbiorców hurtowych tarcicy. 090 –255–903. RR15

TARTAK – tarcica, więźby dachowe. Strawczyn, (041) 303–80–26. D389

WIĘŹBY dachowe, deski (suche), okna, drzwi – nietypowe. Kielce, Ściegiennego 221 (Dyminy), 361–02–77. DO18742

DRZWI

0% reklamacji – „Firmus" autoryzowany dealer Gerda, 361–60–46. D10

KLIMATYZACJA

KLIMATYZATORY chłodzące – grzewcze, wentylacja, kurtyny powietrzne, meble chłodnicze, grzejniki olejowe, termowentylatory. „Aquaklim" Kielce, Massalskiego 14, 368–86–00. DG27

KUPNO

KUPIĘ samochód do remontu, 17–16–45. D98

PRASKĘ stołową ręczną. Kielce, 268–29. D415

LOKALE

100 m kw na hurtownię wynajmę. Kielce, 366–35–07. D423

23–LETNI student bez nałogów, poszukuje mieszkania (kawalerki). Telefon mile widziany. Kontakt (0–47) 272–29–71. D457

368–75–88 Agencja „Węglowska". GK21

AAA Kielecka Giełda Nieruchomości– 14 lat doświadczeń. Zapraszamy. Kielce, Sienkiewicza 9, 463–63, 368–23–63. GA14

AAA ŚWIĘTOKRZYSKA GIEŁDA NIERUCHOMOŚCI Kielce, ul. Sienkiewicza 67, 366–05–93, 366–13–61. SE4

AGENCJA „Elixir" – mieszkania, domy, działki. Kupno, sprzedaż, zamiana. Duży wybór ofert! Kielce, 27–158 po 15. DG15

AGENCJA „Faktor" M–3, M–4 (ulga, garaże), 34–488–03. ŁA2

AGENCJA „Interlocum" sprzeda M–3 Sienkiewicza, M–5 Kościuszki, 344–53–62. GK28

AGENCJA „LOKUM", Kielce, Staszica 1, 344–22–48. D72

AGENCJA „MS" Kielce, Zagórska 9/10, tel. 34–467–92, pośrednictwo. D344

AGENCJA „Medium" – mieszkania, domy, lokale, działki. NOT – parter, 368–07–74. GD1077

AGENCJA „Plus", Kielce, plac Wolności 4, tel. 368–08–73. HK1088

AGENCJA „Węglowska" sprzeda atrakcyjne mieszkania 2–, 3–, 4–pokojowe, 368–75–88. GK32

AGENCJA INTER–DOM Kielce, Sienkiewicza 37/10, 368–04–49. GK23

AGENCJA Nieruchomości kupi, sprzeda, wynajmie mieszkania, domy, lokale, działki. Możliwość kredytowania każdego zakupu, 344–70–76. GK19

„AKCENT". Mieszkania z ulgą podatkową. Kielce, 368–70–93. DO18434

DZIAŁKĘ usługową (Krakowska) sprzedaje Biuro Miesznianowe Kielce, Karczówkowska 3, 361–65–12. D444

FIRMIE odstąpię dzierżawę lokalu mieszkalnego (100 m kw) w ścisłym centrum Kielc, po generalnym remoncie. Kielce, 34–482–15, 34–414–61 wewn. 206. GA52

HURTOWNIA art. przemysłowych poszukuje pomieszczenia magazynowego o pow. 80 –100 m kw + biura. Kielce, 361–89–26. D273

KUPIĘ 3–pokojowe, 331–54–80 po 18. GK34

KUPIĘ kawalerkę, M–3. Kielce, 368–57–33 (wieczorem). D262

LOKALE usługowo – handlowe 30 – 300 m w budowie (płatność ratalna) sprzeda „Kontrakt" 368–33–22, 366–33–45. SE12

POSZUKUJĘ lokalu lub stoiska handlowego. Kielce, 34–526–80. KH13

POSZUKUJĘ samodzielnego domu z garażem lub M–3, M–4 z telefonem od zaraz. Kielce, 366–30–00 (8 – 12), po 21. D366

SPRZEDAM mieszkanie 4–pokojowe 66,5 m kw. – centrum. Kielce, 258–53. D388

SPRZEDAM punkt handlowy przy ul. Piekoszowskiej. Kielce, 25–576. D472

STANCJA. Kielce, Pomorska 11 I p. D461

ZAMIANA – lokatorskie M–4 na dwupokojowe. Biuro Mieszkaniowe Kielce, 361–65–12. D443

MEDYCYNA

A alkohol, odtruwanie, całodobowo CALL–MED. Kielce, 369–82–18. D395

ANONIMOWE leczenie alkoholizmu. Częstochowa, Aleje NMP 29, tel. 654–497, Katowice, Stawowa 7/ 12, 586–289. KD1798

ATRAKCYJNE odchudzanie, zdrowe odżywianie „Herbalife". (0–41) 368–23–50. D50

CHOROBY tarczycy – lek. Zofia Surmacz przyjmuje: pon., wtorek, środa, czwartek 15 – 16, Sienkiewicza 65, tel. 366–13–26. GA4

GINEKOLOGICZNE tanie zabiegi (wszystkie) również zaawansowane. (0–42) 30–23–28, 32–73–49 (10 – 18). KN1

GINEKOLOGICZNE tanie zabiegi. (0–42) 36–05–21 (10– 18). KN2

„MEDIN" bezoperacyjne leczenie kamicy żółciowej, nerkowej, prostaty, hemoroidów, łysienia. Zapisy Kielce 344–87–18 (15 – 17). S605

PROTEZOWANIE. Naprawa. Kielce, 502–52. GA10

TRANSPLANTACJA włosów. Intramed (022) 15–57–15. DK6

NAUKA

KURSY komputerowe. Computex, Kielce, 344–32–02. GK25

KURSY księgowości komputerowej, Computex, 344–32–02. GK24

LICEUM Ekonomiczne dla Dorosłych „Omega", Policealna bankowość. Kielce, 366–39–95. DG25

SZKOŁY „PRO–FIL", Liceum Ogólnokształcące dla Dorosłych, Kielce, Romualda 3, 368–17–43. Posiadamy uprawnienia Szkoły Publicznej. DG17

SZKOŁY „PRO–FIL", Policealne Studium Zawodowe: finanse z obsługą celną, obsługa ruchu turystycznego, kosmetyka z masażem, technik informatyk. Kielce, Romualda 3, 368–17–43. DG18

SZKOŁY „PRO–FIL" – średnie Studium Społeczno – Prawne (trzyletnie – zakończone maturą). Kielce, Romualda 3, 368–17–43. DG19

SZKOŁY „PRO–FIL" – Liceum Ekonomiczne dla Dorosłych. Kielce, Romualda 3, 368–17–43. DG20

NIERUCHOMOŚCI

AGENCJA „Interlocum" sprzeda działkę 850 m kw. Wrzosowa, 344–53–62. GK30

AGENCJA INTERLOCUM Kielce (0–41) 344–53–62. GK5

AGENCJA WĘGŁOWSKA sprzeda segment – Dąbrowa, 85% wykończenia, 150.000, wolno stojący – Podkarczówka, 85% wykończenia, 150.000, tel. 368–75–88. GK8

DOMY, mieszkania od projektu do wykonania w energooszczędnych technologiach, 344–27–41. GK26

„PEŁNOMOCNIK" w nowej siedzibie. Nieruchomości, kupno, sprzedaż. Kielce, ul. 1–go Maja 56, tel./fax 368–40–94. D341

SPRZEDAM dom drewniany – tanio. Dąbrowa – Kolonia 58. D421

SPRZEDAM działkę budowlaną – Rudka koło Ostrowca Świętokrzyskiego. Wiadomość: Kunów, Małachowska 22. D376

SPRZEDAM plac budowlany 1200 m kw. w śródmieściu Kielc. Tel. grzeczn. 361–71–11 do godz. 15. D29

OKNA Z PCV

„VICTOR" – PRODUCENT. Kielce, Skrajna 86 (teren Chemadinu), 366–20–73. GD1100

849/gd4
mazda
Mazda Motor Poland
Części i akcesoria
Marco – Service
25–711 KIELCE,ul. Karczówkowska 20, tel./fax 345–24–43, tel. 368–47–44

CENTRUM MEBLOWE JAWEX
NA 5000 m² OFERUJE PAŃSTWU:
- MEBLE DO SYPIALNI, SZAFY, ŁÓŻKA, MATERACE
- MEBLE POKOJOWE
- MEBLE MŁODZIEŻOWE
- ZESTAWY WYPOCZYNKOWE
- PEŁNA OFERTA KRZESEŁ MŁODZIEŻOWYCH I BIUROWYCH
- WITRYNY, KOMODY, STOŁY I KRZESŁA
- MEBLE W SYSTEMIE MODUŁOWYM
- MEBLE Z LITEGO DREWNA (SOSNA, OLCHA, DĄB)

ATRAKCYJNY SYSTEM SPRZEDAŻY RATALNEJ **1% KOSZTÓW**
PEŁNA OBSŁUGA NA MIEJSCU
NA ŻYCZENIE ZAKUPIONE MEBLE TRANSPORTUJEMY I MONTUJEMY W MIEJSCU PRZEZNACZENIA
SALON: KIELCE KRAKOWSKA 293 (teren Agromy) tel. (041) **516-21** wew. **126**
Dojazd liniami MZK: **1, 19, 28, 29, 31**
POZOSTAŁE SKLEPY TO: KIELCE UL. MANIFESTU LIPCOWEGO 67 i 71, TEL. 332-23-28

P.U.H KARBONEX
oferuje:
WĘGIEL
✔ Nieograniczone ilości w miesiącach styczeń, luty, marzec.
✔ Ceny kopalniane.
✔ Przy zakupie 5 ton – bezpłatny transport w promieniu 20 km.
Nasze składy: *Piekoszów*, ul. Kolejowa 39A, tel. (0–41) 16–16–87 w godz. od 7 do 16
Wolica (rampa kolejowa), tel. 368–57–39 w godz. od 7 do 15. 1089/hk

http://sbc.wbp.kielce.pl/

Aleksandra Olsza pokonana w Melbourne

Grzybowska gra dalej

Ze zmiennym szczęściem walczyły reprezentantki Polski podczas rozgrywanych w Melbourne Międzynarodowych Tenisowych Mistrzostw Australii. Z turniejem pożegnała się już Aleksandra Olsza, natomiast gra dalej Magdalena Grzybowska.

Magdalena Grzybowska, która po drodze do turnieju głównego musiała wygrać aż trzy pojedynki, wczoraj także nie sprawiła zawodu. Po ciężkiej, trzysetowej walce pokonała tenisistkę Francji Sarah Pitkowski (85 na liście WTA) 4:6, 6:3, 6:1 i znalazła się w gronie 64 najlepszych zawodniczek. Początkowo Grzybowska była gorzej skoncentrowana niż rywalka, ale przejęła inicjatywę, kiedy przestała popełniać nie wymuszone błędy Francuzki. Wygrana krakowianki jest dużym sukcesem. Już za sam awans do drugiej rundy otrzymała ona 13 tys. dolarów, co jest największą z jednorazowych zdobyczy naszej tenisistki. W drugiej rundzie Grzybowska zmierzy się z Amerykanką Meilen Tu, która niespodziewanie pokonała Czeszkę Lenkę Cenková 3:6, 6:2, 6:3.

Aleksandra Olsza w pierwszej rundzie za rywalkę miała Włoszkę Silvię Fariną i – mimo ambitnej postawy – nie była w stanie dorównać rywalce, ulegając jej 3:6, 2:6. Z długich wymian szybkich uderzeń z głębi kortu nieco częściej zwycięsko wychodziła szybka mistrzyni Włoch. Gra była dynamiczna i interesująca, a nasza eksmistrzyni Wimbledonu juniorek nie może mieć do siebie pretensji o porażkę z przerastającą ją jeszcze przeciwniczką.

Inne wyniki: Marc Rosset (Szwajcaria) – Javier Sanchez (Hiszpania) 6:4, 7:6, (9–7), 6:1, Pete Sampras (USA) – Dinu Pescariu (Rumunia) 6:2, 6:4, 6:2, Goran Ivanisevic (Chorwacja) – Ben Ellwood (Australia) 6:2, 7:5, 6:3, Jim Courier – Sjeng Schalken (Holandia) 6:7 (4–7), 6:3, 4:6, 6:1, 8:6, Wayne Ferreira (RPA) – Carlos Costa (Hiszpania) 6:3, 6:2, 6:2, Arantxa Sanchez–Vicario (Hiszpania) – Gloria Pizzichini (Włochy) 6:3, 6:4, Martina Hingis (Szwajcaria) – Barbara Rittner (Niemcy) 6:1, 7:5. *(p)*

Amerykanka Jolene Watanabe wyeliminowała wczoraj Jennifer Capriati. *Fot. PAP/CAF*

Krótko

W pierwszym spotkaniu 1/16 finału Pucharu Europy koszykarze Nobilesu Włocławek pokonali u siebie chorwacki zespół KK Zagrzeb 84:79 (36:36). Rewanż odbędzie się za tydzień.

W pierwszym meczu 1/8 finału Pucharu Konfederacji siatkarze warszawskiej Legii przegrali na wyjeździe z tureckim zespołem Ziraatbank Ankara 2:3 (15:10, 15:9, 7:15, 8:15, 16:18). W pojedynku rewanżowym na własnym parkiecie warszawianie nie powinni mieć kłopotów.

MULTI LOTEK
2, 3, 5, 9, 15
20, 27, 28, 33, 38
39, 41, 42, 62, 63
66, 72, 75, 77, 78

☎ 96-22 ☎
RADIO - TAXI ALFA
34-444-44
ZEZWOLENIE TRANSPORTU PRYWATNEGO W KIELCACH
BEZPIECZNIE - SZYBKO - TANIO

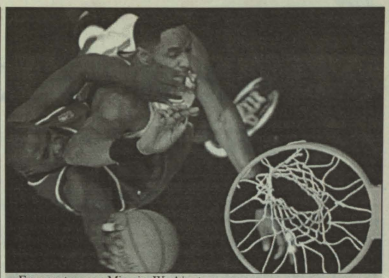

Fragment meczu Miami – Washington. *Fot. PAP/CAF*

Pod koszami NBA

W kolejnych meczach zawodowej ligi koszykarzy NBA padły następujące wyniki:

Toronto – Orlando 85:88, Milwaukee – Golden 111:93, Sacramento – Charlotte 93:97, Cleveland – Atlanta 79:93, Miami – Washington 98:85, New Jersey – Orlando 111:114, Philadelphia – Utah 96:97, Dallas – Phoenix 98:105, Denver – Charlotte 100:102.

W tabelach poszczególnych dywizji prowadzą: Atlantic – New York 26 zwycięstw i 9 porażek, Central – Chicago Bulls 31 – 4, Midwest – Houston Rockets 27 – 9, Pacific – Los Angeles Lakers 27 – 10.

Klasyfikacja najlepszych kolarzy

Nie ma ich w „setce"

Jak już informowaliśmy kielczanin Tomasz Brożyna, reprezentujący barwy amerykańskiej grupy US Postal Service został najwyżej sklasyfikowany przez polskich zawodników w rankingu Międzynarodowej Unii Kolarskiej (UCI) za 1996 rok.

Kielczanin zajmuje na tej liście jednak dopiero 151 miejsce z dorobkiem 223 pkt. Rok wcześniej w czołowej „setce" było dwóch naszych kolarzy – Zenon Jaskuła 64 i Zbigniew Spruch – 92.

Mieszkaniec Końskich, jeżdżący w barwach polskiej zawodowej grupy Mróz – Andrzej Sypytkowski plasuje się na 295 miejscu z dorobkiem 112 pkt. Inny kielczanin Zbigniew Piątek jest 764 i ma na koncie 28 pkt. Oto pozostałe lokaty Polaków:

197. Zbigniew Spruch 168 pkt, 253. Dariusz Baranowski 131 pkt, 259. Cezary Zamana 129 pkt, 342. Radosław Romanik 94, 365. Piotr Chmielewski 87 pkt, 396. Dariusz Wojciechowski 79 pkt, 410. Zenon Jaskuła 75 pkt, 456. Jacek Mickiewicz 66 pkt, 531. Marek Leśniewski 53 pkt, 540. Grzegorz Wajs 50 pkt, 562. Wojciech Pawlak 47 pkt, 719. Grzegorz Gwiazdowski 30 pkt, 799. Tomasz Kłoczko, Sławomir Chrzanowski i Bernard Bocian po 25 pkt, 864. Piotr Wadecki 22 pkt, 939. Robert Czopek 18 i Ryszard Szostak po 18 pkt, 983. Grzegorz Piwowarski 16, 1126. Artur Krzeszowiec 10 pkt, 1229. Robert Radosz 8 pkt, 1253. Andrzej Mierzejewski 7 pkt, 1297. Zbigniew Kaźmierczak, Zbigniew Rudyk i Robert Krzyżostaniak po 5 pkt.

(p)

Gwiazdy angielskiego futbolu w sądzie

Sensacyjny proces

W Winchester w południowej Anglii rozpoczął się wczoraj proces trzech gwiazd angielskiego futbolu oskarżonych o ustalanie z góry rezultatów meczów.

Na ławie oskarżonych zasiedli: Bruce Grobbelaar – były bramkarz drużyn Liverpoolu i Southampton, John Fashanu – napastnik z narodowej reprezentacji Anglii, Hans Segers – bramkarz Wimbledonu i malezyjski biznesmen Heng Suan Lim. Akt oskarżenia zarzuca m.in., że w okresie trzech lat, pomiędzy 1991 – 94 r., zawarli spisek mający na celu ustalenie z góry wyników meczów, za co mieli być opłacani. W Malezji przyjmowano zakłady na angielskiego piłkarskiego totalizatora, stąd wątek malezyjski w procesie.

Jeśli okaże się, że oskarżeni zostaną uznani winnymi manipulowania wynikami meczów, to niektóre kluby piłkarskie, których orzeczenie będzie dotyczyć, mogą wystąpić z roszczeniami o odszkodowanie, uznając np., że zostały niesłusznie relegowane z rozgrywek ligowych.

Śledztwo trwało ponad rok, a całą sprawę wydobył na światło dzienne w 1994 roku dziennik „The Sun". Jeszcze przed rozpoczęciem procesu jeden z adwokatów Mel Goldberg, reprezentujący Hansa Segersa, złożył potencjalnym wydawcom ofertę napisania książki z przebiegu procesu, którą zatytułował „Na przekór wszystkiemu". Przedstawiciel brytyjskiej adwokatury powiedział: „W stosunku do Goldberga mogą zostać wyciągnięte kroki dyscyplinarne. Kodeks zawodowy adwokatów zakazuje im sprzedawania praw autorskich w stosunku do publikacji, które są wynikiem procesu. *(PAP)*

Grały 5–klasistki

„Kondrad" dzieciom

W hali sportowej Szkoły Podstawowej nr 32 w Kielcach rozegrany został kolejny turniej piłki ręcznej dziewcząt pn. „Kondrad dzieciom".

Tym razem do rywalizacji przystąpiło sześć zespołów piątych klas szkół podstawowych. Pierwsza lokata przypadła uczennicom SP 31 I, które w finale pokonały SP 31 II 14:5. W meczu o trzecie miejsce SP 32 I wygrała z SP 32 II 9:0, zaś piątą pozycję zajęły dziewczęta SP 33 I, po zwycięstwie nad drugą drużyną tej samej szkoły 11:4. Oto wyniki eliminacji: SP 31 I – SP 33 II 19:0, SP 33 I – SP 31 II 6:3, SP 31 I – SP 32 II 13:3, SP 33 I – SP 32 I 4:6, SP 33 II – SP 32 II 3:7, SP 31 II – SP 32 I 9:7.

Najlepszą zawodniczką została Paulina Kromer (SP 33), najwięcej goli – 20 zdobyła Julita Bugajska (SP 31), zaś najlepszą bramkarką została Karolina Zawiasa (SP 32). Ponadto z każdej drużyny wyróżnione zostały po dwie zawodniczki: Agnieszka Wójcicka, Magdalena Zawiasa, Weronika Zachariasz i Ilona Snochowska (SP 32), Karolina Zygmunt, Ilona Sobieraj, Irmina Nowak i Paulina Kamińska (SP 33), Iwona Stępień, Karolina Gorycka, Anna Krysińska i Weronika Doropowicz (SP 31). Zespołami SP 31 opiekują się: Monika Gruba, SP 32 – Stanisława Grzegorzelec, SP 33 – Elżbieta Kaczorek.

Wyróżnione szczypiornistki otrzymały nagrody rzeczowe, najlepszy zespół puchar, zaś wszystkie uczestniczki słodycze, ufundowane przez szefów firmy „Kondrad". Podziękowania należą się dyrektorowi SP 32 Ryszardowi Kasperkowi za nieodpłatne udostępnienie hali.

Za niespełna miesiąc firma „Kondrad" zorganizuje kolejny turniej. Tym razem rywalizować będą szóstoklasistki.

(pak)

Kielecka „Modliszka" wychodzi z cienia

Kung fu dla każdego

Już pięć lat działa w Kielcach filia Polskiego Towarzystwa Kung–fu „Modliszki". Miniony, 1996 rok był jednym z najbardziej owocnych dla zawodników i instruktorów.

Kielczanie zakończyli rok mocnym akcentem. Podczas II Mistrzostw Polski Kung–fu Dzieci i Młodzieży w Krakowie tytuł wicemistrzyni Polski wywalczyła Dorota Młynarczyk. Ta dziewięcioletnia zawodniczka trenuje kung–fu zaledwie od 1,5 roku. Startowała w kategorii wiekowej 9 – 12 lat, a więc z zawodniczkami starszymi od siebie o 3 lata a mimo to odniosła wielki sukces. Czterech sędziów oceniło jej układ form ręcznych na 8,75 pkt. Zwyciężczyni tej konkurencji uzyskała 8,80 pkt.

– Układ form ręcznych, to mówiąc inaczej, układ technik ruchu, które w późniejszym okresie wykorzystywane są podczas walki. Sędziowie podczas zawodów oceniają szybkość, dynamikę i dokładność pozycji zawodnika. Jest to więc bardzo trudna próba – mówi instruktor „Modliszki", mgr Andrzej Cupryjak. – Mam nadzieję, że już niedługo konkurencję tę zobaczą kieleccy kibice sztuk walki, bowiem chcemy zorganizować następne Mistrzostwa Polski dla dzieci.

Myślę, że po pięciu latach działalności nasza sekcja już trochę „okrzepła" w mieście. Nigdy nie nastawiałiśmy się na masowość ze względu na szczupłość kadry instruktorskiej, ale zawsze ćwiczyło u nas kilkadziesiąt osób. Treningi kung–fu dawały im poczucie pewności siebie, pomagały zwalczać stresy.

– Mogę dodać, że panuje u nas atmosfera niemal rodzinna – dodaje instruktorka Katarzyna Drozdowska, studentka Politechniki Świętokrzyskiej. – Wszyscy doskonale się znamy, utrzymujemy kontakty także poza salą ćwiczeń. Teraz chcemy ponadto zorganizować grupę ćwiczącą tai–chi. To coś w rodzaju „wewnętrznego" kung–fu, propozycja głównie dla ludzi starszych.

– Po pięciu latach staliśmy się dojrzalsi – mówi A. Cupryjak. – Chcemy udowodnić wszystkim, którzy do tej pory w nas nie wierzyli, że stać nas na pokazanie się na szerszej arenie. Rywalizację sportową traktowaliśmy dotąd marginalnie, ale zaczynamy startować coraz częściej w zawodach, także w walkach w formule full contact. Ważnym momentem w tym roku może być przyjazd do Kielc mistrza kung–fu z Chin, Ju Tian Chenga.

Jak prawie wszystkie sekcje sportowe, także i nas nie omijają różne kłopoty, najbardziej finansowe. Ale staramy się jakoś im radzić, dzięki pomocy naszych przyjaciół. Przede wszystkim zalicza się do nich dyrektorka Szkoły Podstawowej nr 6, pani Alina Wójcik. W tej właśnie placówce prowadzimy treningi w Kielcach. Poza tym działa nasza filia w Busku–Zdroju, w sali tamtejszego Liceum Ogólnokształcącego, gdzie zajęcia prowadzi Grzegorz Gola.

Wszystkich, którzy chcą uzyskać więcej informacji na temat kung–fu, odsyłamy do miesięcznika „Kung–fu", bądź na zajęcia kieleckiej sekcji „Modliszki". W Kielcach odbywają się one w sali SP 6, w poniedziałki od godz. 18 i czwartki od godz. 17 oraz w sali LO w Busku: w poniedziałki i środy od godz. 17.30. *(sts)*

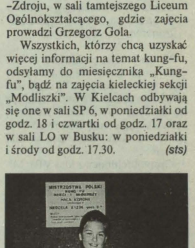

Dorota Młynarczyk

http://sbc.wbp.kielce.pl/

Na 400–lecie miasta

Kadra w Ostrowcu

O przygotowaniach drugoligowych piłkarzy KSZO Ostrowiec do rundy rewanżowej informujemy na bieżąco. Okazuje się, że działacze „hutniczej jedenastki" przygotowują się także do przyjęcia w bieżącym roku reprezentacji Polski. I to aż dwukrotnie!

– Nasze miasto obchodzi w bieżącym roku jubileusz 400–lecia – mówi prezes Stowarzyszenia Piłki Nożnej KSZO, Marian Strzelecki. – W związku z powyższym w kalednarzu uroczystości zaplanowano także kilka imprez sportowych. Są wśród nich m.in. dwa mecze międzypaństwowe piłkarskich reprezentacji Polski. Pierwsze spotkanie planujemy zorganizować na przełomie maja i czerwca. Będzie to mecz Polska – Jugosławia... drużyn kobiecych. Termin drugiego pojedynku, w którym zagra reprezentacja prowadzona przez Antoniego Piechniczka – nie został jeszcze ustalony. Wiele zależeć będzie od wyników spotkań eliminacyjnych, jakie czekają naszą reprezentację w kwietniu i maju. Póki co sternicy polskiego futbolu obiecali nam, że przed piłkarską jesienią do Ostrowca zawita pierwsza reprezentacja Polski.

Spotkania drużyn reprezentacyjnych to nieco dalsza przyszłość. W KSZO na razie wszystko podporządkowane jest rozpoczęcie rundy wiosennej drugiej ligi. Po halowym turnieju w Busku podopieczni Czesława Palika ćwiczą przede wszystkim siłę biegając po lesie i technikę rozgrywając mecze halowe.

Działacze KSZO w dalszym ciągu myślą o wzmocnieniach. Ostatnio prowadzone były rozmowy wstępne ze sponsorami dwóch czołowych napastników z klubów Pomorza. Czy jednak któryś z tych piłkarzy reprezentować będzie drużynę ostrowiecką w rundzie wiosennej okaże się w niedalekiej przyszłości, m.in. gdy wyjaśnią się sprawy z pozyskaniem kolejnych sponsorów dla sekcji piłki nożnej.

(mac)

Piłkarze KSZO z niecierpliwością wypatrują... rundy wiosennej.

Fot. S. Sijer

Sukces narciarzy z Zagnańska

Sukcesem narciarzy Technikum Leśnego z Zagnańska zakończył się start w III mistrzostwach Polski szkół leśnych.

– Impreza rozgrywana była podczas tradycyjnego Biegu Piastów w Jakuszycach – mówi opiekun drużyny z Zagnańska, Grzegorz Hawliczek. W rywalizacji drużynowej zajęliśmy drugą pozycję a indywidualnie Artur Nawara wywalczył złoty medal, będąc jednocześnie na 102 pozycji w ogólnej klasyfikacji Biegu Piastów.

Barw Technium Leśnego w Zagnańsku oprócz A. Nawary bronili: Arkadiusz Słoń, Piotr Kozłowski, Marcin Matysek i Sylwester Bętkowski.

W Jakuszycach dobrze wypadł także G. Hawliczek, który w kategorii nauczycieli wywalczył drugą lokatę.

(mac)

Piłkarskie „piątki"

Dzisiaj o godz. 17 w hali sportowej Iskry przy ul. Krakowskiej 72 odbędzie się spotkanie organizacyjne VII Halowego Turnieju Piątek Piłkarskich im. Mieczysława Zientala, organizowanego przez działaczy Wojewódzkiego Towarzystwa Krzewienia Kultury Fizycznej.

Pierwsze mecze odbędą się w najbliższą sobotę (18 stycznia) w hali ZSB przy ul. Jagiellońskiej 90 w Kielcach.

(p)

Kielczanie startowali w Białce

Przed Family Cup

Prawie 40–osobowa grupa narciarzy województwa kieleckiego wzięła udział w zawodach slalomu giganta w Białce Tatrzańskiej. Impreza była sprawdzianem przed zawodami z cyklu Family Cup.

Działacze Kieleckiej Szkoły Narciarstwa i Świętokrzyskiego Okręgowego Związku Narciarskiego zebrali pokaźną grupę chętnych w wieku od 8 do 65 lat. Rywalizacja przebiegała w kilku kategoriach wiekowych. Oto wyniki:

Dziewczęta, 9 – 12 lat: 1. Kamila Buczyło, 2. Katarzyna Bujak, 3. Karina Janik. Chłopcy, 9 – 12: 1. Mateusz Grychowski, 2. Norbert Smolarczyk. Dziewczęta 13 – 15: 1. Elżbieta Jaworz, 2. Urszula Borowiecka, 3. Marta Marciniak (wszyscy Kielce). Chłopcy, 15 – 16: 1. Łukasz Lechowicz (Jędrzejów). Dziewczęta, 16 – 19: 1. Aleksandra Jaworz. Chłopcy, 16 – 19: 1. Marcin Marciniak (oboje Kielce), 2. Sebastian Stępak (Jędrzejów). 20 – 35: 1. Halina Janik i Artur Janik. Powyżej 35 lat: 1. Małgorzata Marciniak, 2. Wiesława Borowiecka. 35 – 45: 1. Bogdan Buczyło, 2. Jerzy Marciniak, 3. Julian Jaworz. 46 – 55 : 1. Florian Fabrycy, 2. Zbigniew Bujak, 3. Wojciech Wdowicz. Powyżej 56 lat: 1. Witold Grychowski, 2. Andrzej Krzemiński, 3. Witold Flis (wszyscy Kielce). W klasyfikacji open wśród kobiet triumfowała Aleksandra Jaworz przed Elżbietę Jaworz i Urszulą Borowiecką. Wśród mężczyzn triumfował Florian Fabrycy, przed Bogdanem Buczyło i Jerzym Marciniakiem.

Rozegrano także zawody snowboardowe, w których najlepsza była Maja Ważniewicz, przed Mają Krzewicką (obie z Kielc).

– Cieszymy się ogromnie, że tak dużo osób wzięło udział w naszych zawodach – powiedział nam kierownik KSN, Bogumił Bujak. Szczególnie miło było patrzeć na te najmłodsze dzieci, które mimo mroźnej pogody znakomicie dawały sobie radę na stoku. W czwartek o godz. 17 w siedzibie Zrzeszenia Sportu i Rehabilitacji „Start" w Kielcach najlepszym wręczone zostaną nagrody – zakończył B. Bujak.

Dzień później, w piątek nastąpi kolejny wyjazd do Białki, a szczegóły w „Starcie".

(pak)

Dzisiaj grają koszykarze

Dzisiaj rozegrana zostanie kolejna runda spotkań o mistrzostwo ligi międzywojewódzkiej w koszykówce mężczyzn.

Na naszym terenie odbędzie się tylko jeden mecz. W Starachowicach, w hali ZSZ przy ul. Szkolnej 10 drużyna Staru zmierzy się z rezerwami lubelskiego Startu. Początek meczu o godz. 18.

W innych meczach zagrają: Tektrim Chełm – Ekonomik Radom, AZS Biała Podlaska – Basket 27/AZS WSP Kielce, Siarka II Tarnobrzeg – AZS Siedlce i AZS RAdom – Stal II Stalowa Wola. Pauzuje Mitex II Kielce.

(p)

W lidze siatkarzy

W hali sportowej Szkoły Podstawowej nr 3 w Pińczowie rozegrany został drugi turniej ligi międzywojewódzkiej w siatkówce mężczyzn.

Podobnie jak tydzień temu w Jędrzejowie znów najlepiej spisali się zawodnicy Buskowianki Busko, którzy wygrali obydwa mecze i zdecydowanie przewodzą w tabeli. Oto wyniki:

Buskowianka – Nida/Eko–Inż. Pińczów 3:0 (15:4, 15:10, 15:7), Nida/Eko–Inż. – Azymut Jędrzejów 3:0 (15:3, 15:9, 15:11), Buskowianka – Azymut 3:0 (15:9, 15:4, 15:8).

– Wyższość drużyny z Buska nie podlegała dyskusji – powiedział nam grający trener Nidy/Eko–Inż. Jarosław Kuza. – Szczególnie bardzo dobrze spisywał się najstarszy w zespole Juszczyk, który może być wzorem dla młodszych siatkarzy. Oto składy drużyn:

Azymut Jędrzejów: Sojtyna, Cieślik, Kot, Smoraą, Kapcia, Ostrowski.

Buskowianka: J. Łucki, D. Łucki, Kasza, Juszczyk, Rajkiewicz, Wlecial, Wyrzycki, Żdziebko, Świątek.

Nida/Eko–Inż.: Madej, Drozdowski, Błachuciński, Kozłowski, Mitka, Jezierski, Głuszek, Krawicz.

Grupa druga - kielecka - pauzowała. Oto tabela:

1. Buskowianka	4	4	12–	0
2. Nida	4	2	6–	6
3. Azymut	4	0	0–12	

Kolejny turniej odbędzie się w najbliższą niedzielę, o godz. 10, w hali WSOS przy ul. Kusocińskiego w Busku.

(pak)

Parafialna liga trampkarzy

Bez zmian w czołówce

W halach sportowych szkół podstawowych nr nr 17, 30 i 33 w Kielcach rozgrywane są mecze parafialnej ligi trampkarzy w piłce nożnej, organizowane przez działaczy Parafialnego Klubu Sportowego „Rodzina" pod patronatem Radia „Jedność".

27 zespołów podzielonych na dwie grupy toczy rozgrywki systemem każdy z każdym. W czołówce nadal bez zmian. Na czele znajdują się drużyny Juventusu i Auxerre, które z kompletem punktów znajdują się na czele grup. Oto wyniki i tabele:

Grupa I (chłopcy z klas VII): Milan – Manchester 1:0. Grzegorz Baniak.

Bayern – Porto 3:1. Łukasz Rejman, Łukasz Smardzewski.

Inter – Widzew 3:3. Marcin Stępień 2, Przemysław Ryński; Szymon Gareckl 2, Mariusz Sieradzki.

Manchester – Legia 2:2. Maciej Jagodziński 2; Konrad Śnioch, Krzysztof Żelazny.

Juventus – PSG 3:0. Rafał Czarnecki, Tomasz Orzechowski, Michał Żukowski.

Porto – VFB 1:1. Łukasz Smardzewski; Bartłomiej Buchcic.

Bayern – Siekacze 2:1. Łukasz Rejman, samobójcza; Krystian Próchnicki.

Milan – Widzew 4:0. Tomasz Gęca 2, Piotr Bogucki 2.

Drużyna A – Manchester 5:0. Dawid Chyb 2, Piotr Czopek, Dominik Staniec, Daniel Matyja.

1. Juventus	6	18	37–	2
2. Drużyna A	6	13	17–	7
3. Bayern	6	10	16–	13
4. Milan	7	9	17–	16
5. Siekacze	6	9	10–	16
6. Widzew	7	9	13–	20
7. PSG	6	8	7–	10
8. Porto	7	8	11–	15
9. Inter	6	6	12–	13
10. Legia	6	5	9–	11
11. VFB	6	5	6–	16
12. Manchester	5	1	3–	19

W tabeli najlepszych strzelców prowadzi Rafał Czarnecki (Juventus) – 13 goli przed Łukaszem Rejmanem (Bayern) 12 i Tomaszem Orzechowskim (Juventus) 10 bramek.

Grupa II (chłopcy z klas VI i młodsi): Atletico – Porto 2:1. Tomasz Pięta, Daniel Popławski; Jacek Przepiórka.

Anioły – Borussia Dortmund 6:0. Maciej Szczukiewicz 3, Paweł Nowak, Grzegorz Staroń, Michał Cedro.

Legia – UKS 19 5:1. Rafał Kita 3, Robert Marcisz, Tomasz Gacek; Michał Pilśniak.

Auxerre – Lazio 2:1. Maciej Mróz, Wojciech Kwaśniewski; Tomasz Samiczak.

Porto – Widzew 2:2. Wojciech Grzegolec 2; Michał Prus–Niewiadomski 2.

Barcelona – Anioły 3:2. Robert Abramowicz 2, Artur Janyst; Paweł Nowak 2.

Lazio – Widzew 5:2. Marek Waszkuć 2, Tomasz Samiczak 2, Paweł Czarnota; Michał Prus–Niewiadomski, Michał Misztal.

Auxerre – Legia 1:0. Karol Komorowski.

UKS 19 – Borussia Dortmund 4:0. Łukasz Kurek 3, Marcin Kołodziejczyk.

Legia – Real 5:0. Tomasz Gacek 3, Robert Marcisz 2.

1. Auxerre	7	21	23–	2
2. Barcelona	6	15	33–	9
3. Legia	6	15	26–	3
4. Anioły	6	15	25–	5
5. UKS 19	7	15	24–	15
6. Lazio	6	12	28–	8
7. Widzew	7	8	11–	16
8. River Plate	6	7	14–	15
9. Ajax	6	7	7–	13
10. Espediente	6	6	15–	9
11. Real	6	6	5–	15
12. Borussia D.	6	3	4–27	
13. Atletico	6	3	5–	33
14. Arsenal	5	1	3–	25
15. Porto	6	1	3–	31

Wśród strzelców prowadzą Tomasz Samiczak (Lazio) 13 bramek, który wyprzedza Artura Matuszewskiego (Barcelona) i Michała Cedro (Anioły) po 10 goli. Organizatorzy dziękują dyrekcji szkół nr nr 17, 30 i 33 za udostępnienie sal do gry.

(pak)

dojazd do klienta za darmo
TAXI osobowe
BUSY - Kraj, Zagranica
NAJTANIEJ
RADIO TAXI
331 11 11

SŁOWO LUDU 15 STYCZNIA 1997 NR 12/W1

Słowo Ludu

Redaguje zespół. Redaktor naczelny Krzysztof FALKIEWICZ – (tel. 344–24–80), zastępca red. naczelnego – Cezary JASTRZĘBSKI – (tel. 344–59–19), sekretarz redakcji – Grzegorz ŚCIWIARSKI – (tel. 344–72–55) **Dział reportażu** (344–59–19), **Dział miejski** (344–43–45), **Dział ekonomiczno–polityczny** (332–15–43), **Dział społeczno–kulturalny** (344–22–63), **Dział terenowy** (344–47–25), **Dział łączności z czytelnikami** (345–01–83), **Dział sportowy** (345–26–36). **ADRES REDAKCJI:** 25–520 Kielce 15 skr. poczt. 47, ul. Targowa 18, fax 3446979, **http://www.slowoludu.com.pl, e–mail:redakcja@slowoludu.com.pl BIURO OGŁOSZEŃ:** 344–48–58, fax 3447251. **Akwizytorzy:** 332–12–79.

REDAKCJA W RADOMIU: kierownik – Bożena DOBRZYŃSKA (tel. 362–37–36), 26–600 Radom, ul. Żeromskiego 65, tel. 362–37–36, 363–20–64, 363–81–61, fax 362–81–60. **BIURO OGŁOSZEŃ:** 363–97–88.

REDAKCJA W TARNOBRZEGU: kierownik – Katarzyna SOBIENIEWSKA, 39–400 Tarnobrzeg, ul. Wyspiańskiego 3, tel. (0–15) 823–31–57.

WYDAWCA: „EXBUD–Wydawnictwo" sp. z o.o., Kielce, ul. Targowa 18. **DRUK:** EXBUD–Poligrafia SA, Kielce, ul. Górna 21. Prenumeratę przyjmują wszystkie urzędy pocztowe i oddziały „Ruchu" na terenie województw kieleckiego, radomskiego i tarnobrzeskiego. Redakcja nie zwraca tekstów nie zamówionych. ISSN 0137–9275

Redaktor wydania
Grzegorz Kozera
Redaktor prowadzący
Marek Maciągowski
Redaktor depeszowy
Anna Niedzielska

http://sbc.wbp.kielce.pl/