„Fortuna dla Ciebie”
Nowy konkurs „Słowa Ludu”
Codziennie nagrody pieniężne – szczegóły na stronie 7

606 1245/97

NAD WISŁĄ I KAMIENNĄ
Słowo Ludu
KIELCE, RADOM, TARNOBRZEG
ŚRODA 21 MAJA 1997 R.
NR INDEKSU 350–400
ROK XLVIII
NR 115 (14417)
CENA 60 gr
W3

Nie każdy musi mieć maturę

– mówi wicekurator Jan Korczyński.

Czytaj na stronie 2

Śmiercionośne kleszcze

Przez całe życie kleszcze Ixodes dammini piją krew tylko trzykrotnie. Ukąszeni przez nie ludzie umierają w męczarniach.

Czytaj na stronie 9

EGZEMPLARZ OBOWIĄZKOWY WBP w Kielcach

Konopie z Rynku

Policjanci z Wydziału do Spraw Narkotyków KW Policji w Kielcach rozbili grupę handlującą marihuaną w śródmieściu miasta. Złapany na gorącym uczynku 22–letni Łukasz J., który sprzedawał narkotyki, został tymczasowo aresztowany. Wobec drugiego członka grupy zastosowano dozór policyjny. Zabezpieczono narkotyki czarnorynkowej wartości około 15 tysięcy zł.

Jak poinformował nas **Edward Kotulski**, rzecznik prasowy kieleckiej policji, sprawa ma charakter rozwojowy. Marihuanę rozprowadzała grupa kilku młodych mężczyzn. Towar, w cenie 25 zł za jednorazową dawkę, sprzedawali w okolicach Rynku przeważnie młodzieży. Po zatrzymaniu, u Łukasza J. znaleziono kwiaty konopi indyjskich wystarczające na wyprodukowanie 1000 jednorazowych „działek” marihuany.

– Był to poważny dealer. Rozbicie tej grupy to pierwszy duży sukces powstałego niedawno Wydziału Antynarkotykowego – powiedział nam E. Kotulski. **(hub)**

Rzecznik prasowy policji Edward Kotulski pokazuje znaleziony narkotyk
Fot. D. Gacek

„Słowo Ludu” prosi

30 tornistrów

Trzydzieścioro maluchów z domów dziecka w naszym regionie w tym roku pójdzie po raz pierwszy do szkoły.

Potrzeba im wszystkiego – tornistrów, podręczników, zeszytów, ubrań.

Tornistry są – dzięki poznańskiej firmie „Paso”, która zainicjowała akcję wyposażenia pierwszoklasistów. Są podręczniki. Nie ma reszty.

W województwie kieleckim organizatorem akcji jest firma „Książka Szkolna”.

Patronujemy tej akcji. „Słowo Ludu” przekaże kwotę 400 złotych i prosi wszystkich o pomoc finansową dla trzydzieściorga pierwszoklasistów. Jeżeli możecie pomóc – skontaktujcie się z naszym działem łączności z czytelnikami – tel. w Kielcach 345–01–83.

Największy gwiazdor amerykańskiego rapu nazywa przyjacielem rapera z Kielc

LiRoy – „brat” Ice´a

„Przyjacielem” i „bratem z Polski” nazwał kieleckiego rapera LiRoya największy gwiazdor amerykańskiej muzyki rap Ice T.

Podczas koncertu Ice´a i grupy „Body Count”, który odbył się w miniony piątek w Krakowie, LiRoy został przez amerykańskich raperów zaproszony na scenę.

Pochwały najlepszego polskiego rapera, wygłoszonej przez najlepszego rapera amerykańskiego, wysłuchała blisko dwutysięczna rzesza fanów Ice´a T. i zespołu „Body Count”. Amerykański gwiazdor bardzo wysoko ocenił muzykę i rapowe umiejętności LiRoya już podczas swojego poprzedniego pobytu w Polsce. Obaj raperzy spotkali się wtedy prywatnie i publicznie – podczas programu Macieja Orłosia „Oko w oko”.

Jak się dowiedzieliśmy w piątek, kielczanin był jedynym polskim artystą zaproszonym przez amerykańskich raperów na prywatne, towarzyskie spotkanie po koncercie. Dzień później Ice T. i „Body Count” koncertowali w Warszawie. **(dm)**

Śmiertelne zderzenie

Wczoraj w okolicach Chęcin w wypadku samochodowym zginął policjant.

Starszy aspirant Leszek K. (l. 37) z II Komisariatu Policji w Kielcach, kierujący samochodem skoda, ok. godz. 5 z nie ustalonych przyczyn zjechał na lewy pas jezdni. Samochód zderzył się czołowo z fordem transitem.

Leszek K. zginął na miejscu.

(PG)

Kieleckie będzie miało swoją flagę i herb!

Jeleń w koronie

Jeszcze w tym roku przed Urzędem Wojewódzkim, obok flagi państwowej, umieszczona zostanie flaga Kielecczyzny – stylizowany pasiak świętokrzyski. Województwo kieleckie będzie miało również własny herb. Autorem pomysłu jest Tadeusz Mikołajewicz, dyrektor Gabinetu Wojewody, odpowiedzialny za promocję i kontakty z zagranicą.

– Za kilka lat Polska znajdzie się w zjednoczonej Europie, Europie nie państw, a regionów. Przygotowując się do wejścia do unii, musimy stworzyć system identyfikacji wizualnej województwa, by w ten sposób zaznaczyć swoją odrębność. Stąd pomysł na własną flagę i herb Kielecczyzny – mówi dyr. **Tadeusz Mikołajewicz**. Jest to zresztą sposób „identyfikacji” przyjęty w całej Europie.

Przy Gabinecie Wojewody powołany został pięcioosobowy zespół (wchodzą do niego: przedstawiciel UW, Sejmiku Samorządowego, regionalista, heraldyk i plastyk), który opracuje projekt herbu i flagi.

– Będą nawiązywać do tradycji historycznych i kulturowych regionu – zapewnia dyr. Mikołajewicz. – Herb widzę jako dwudzielną tarczę, w jednej część znalazłby się symbol starego województwa sandomierskiego, w drugiej – jeleń ze złotą koroną – symbol Gór Świętokrzyskich. W ten sposób zaznaczylibyśmy, że województwo składa się z dwóch organizmów stanowiących jedną całość. Flaga ma być stylizowanym pasiakiem świętokrzyskim, z wpisanym w jej centrum herbem regionu.

Ostateczna koncepcja powinna być gotowa w ciągu dwóch miesięcy. Jak zapewnia Tadeusz Mikołajewiczz, flaga Kielecczyzny jeszcze w tym roku zawiśnie przed Urzędem Wojewódzkim. **(sin)**

Kieleccy muzycy nagrają dla papieża

Orkiestra symfoniczna i chór Filharmonii im. O. Kolberga w Kielcach przygotowują się do nagrania płyty z kantatą „Zegnaj Krzyżu Wawelski” Jerzego Bauera, która zostanie wręczona Janowi Pawłowi II podczas wizyty w Krakowie 8 czerwca br.

Kieleccy muzycy pod dyrekcją **Szymona Kawalli** wykonają ten utwór w obecności papieża w Collegium Maius UJ.

Kantata została skomponowana przez łódzkiego artystę m.in. do fragmentów wiersza „Żegnaj Krzyżu Wawelski” Marka Skwarnickiego oraz homilii Jana Pawła II wygłoszonej na Wawelu w 1987 r. Na płycie znajdzie się także uwertura do opery „Królowa Jadwiga” Karola Kurpińskiego oraz aria koncertowa Jadwigi z tej opery w opracowaniu J. Bauera. Nagranie płyty obiecał wesprzeć finansowo prezydent Kielc. **(el)**

Nauka nie jest w stanie określić

W kogo i gdzie uderzy grom

Rozpoczął się sezon letnich burz z piorunami, które tylko przez dwa dni spowodowały na Kielecczyźnie 17 pożarów. Błyskająca kanonada zagraża sprzętowi elektronicznemu i ludziom na otwartej przestrzeni.

Pierwsze tego roku burze nawiedziły nasz region 17 i 19 maja. Od wyładowań atmosferycznych spłonęło dziesięć stodół, budynek gospodarczy, sterta słomy w Bolminie. Zapaliły się instalacje elektryczne w dwóch domach i sklepie w Sędziszowie, dwukrotnie gromy wznieciły pożary lasów. Ostatnia burza uszkodziła linię średniego napięcia Niewachłów–Miedzianka, a Rejonowy Zakład Energetyczny zanotował 69 drobnych awarii sieci – ponad dwukrotnie więcej niż w zwykły dzień. Piorun uszkodził nadajnik telewizji „Polsat” na kominie kieleckiej elektrociepłowni.

Wyjątkowo dobrze zabezpieczone Centrum Nadawcze RTV na Świętym Krzyżu też poniosło straty – wyładowanie atmosferyczne zniszczyło telewizor na wartowni.

– W sezonie burzowym wzrasta zainteresowanie instalacjami odgromowymi i ochroną przepięciową wśród użytkowników sprzętu elektronicznego – mówi **Jan Ziółkowski** z firmy „Spinpol” specjalizującej się w tej branży. – Cenny sprzęt można już zabezpieczyć urządzeniami, które jeszcze kilka lat temu były objęte embargiem krajów zachodnich. Na Kielecczyźnie chronionych jest w ten sposób kilkadziesiąt obiektów, ale nie ma wśród nich domów mieszkalnych. Najprostsza ochrona przepięciowa kosztuje ok. 2 tys. zł. Tradycyjne odgromniki zabezpieczają tylko przed całkowitym spaleniem instalacji budynku.

W wyniku tzw. fali przepięciowej nie chroniona elektronika może ulec uszkodzeniu nawet w promieniu do 2 km od miejsca uderzenia pioruna. Dlatego słysząc zbliżającą się burzę właścicielie nie chronionych i nie ubezpieczonych urządzeń powinni ich wtyczki wyjąć z gniazdek. W ub.r. piorun uderzył w pobliżu firmy SOLO w podkieleckiej Dąbrowie, niszcząc: kilka komputerów z bazą danych, centralę telefoniczną i telewizor. Dwa lata temu zniszczył elektronikę w kieleckich „Wodociągach”. Zakład Energetyczny i spółdzielnie mieszkaniowe nie przewidują odszkodowań w takich przypadkach, gdyż kodeks cywilny traktuje pioruny jako Siłę Wyższą.

Nieposkromiona przyroda zagraża też ludziom. W sierpniu 1994 r. piorun zabił 20–letniego rowerzystę, który był jedynym celem na otwartej przestrzeni ul. Piekoszowskiej w Kielcach. Częste są przypadki porażenia ludzi chroniących się pod drzewami.

– Nauka nie jest w stanie określić jakichkolwiek reguł: gdzie i kiedy uderzy piorun – mówi **Stanisław Stryszowski**, kierownik Laboratorium Techniki Wysokich Napięć Politechniki Świętokrzyskiej. – Choć prawdopodobieństwo trafienia w człowieka jest znikome, to ludzie powinni podczas burzy unikać otwartych przestrzeni. Bezpiecznym schronieniem są domy w zwartej zabudowie i samochody.

KRZYSZTOF KROGULEC

LEASING
samochodów
innych środków trwałych
MR LEASING SERVICE
DOPASUJEMY SIĘ DO TWOICH POTRZEB
Wszystko o nowych przepisach ('97) dotyczących LEASINGU samochodów ciężarowych w karoseriach aut osobowych oraz samochodów ciężarowych, dostawczych i innych środków trwałych - Informacja w biurach "MR"
bezpłatna broszura
0800 66666
Przedstawicielstwo: Radom, ul.Ks. Sedlaka 4/6, tel.(048) 36 00 334

http://sbc.wbp.kielce.pl

Ponad tysiąc rolników Kielecczyzny złożyło wnioski o przyznanie kredytów na pokrycie strat spowodowanych przez zimę

W polu podwójna robota

Wojewoda kielecki wystąpił do Agencji Restrukturyzacji i Modernizacji Rolnictwa z prośbą o przyznanie kieleckim bankom pieniędzy na tzw. kredyty klęskowe.

Jak już pisaliśmy, na Kielecczyźnie wymarzło tej zimy 168 tysięcy hektarów zbóż ozimych – jedna czwarta wszystkich zasiewów. Mróz zniszczył m.in. 23,4 tys. hektarów pszenicy i 700 hektarów rzepaku. Największe szkody dotknęły rolników z gmin: Wiślica, Pińczów, Sobków, Kozłów, Kazimierza Wielka. W całym województwie straty oceniono na około 17,2 mln złotych.

Już ponad tysiąc rolników złożyło wnioski o przyznanie im takich kredytów. Na przykład w gminie Kazimierza Wielka o taką pożyczkę ubiega się 138 rolników. W Sobkowie i Miechowie ponad 80. W gminach m.in.: Pacanów, Nowy Korczyn, Działoszyce wnioski o przyznanie kredytu złożyło ponad 50 rolników w każdej. Banki spółdzielcze już zaczęły rozpatrywać te wnioski, w niektórych rozpoczęto wypłacanie pieniędzy. Kredyt jest oprocentowany 5,5 punktu i trzeba go spłacić w ciągu roku. Obowiązują ustalone dla różnego rodzaju zbóż stawki – na przykład za wymarznięty hektar pszenicy rolnik otrzymuje 650 złotych kredytu, żyta – 530, rzepaku –780, jęczmienia – 610 złotych.

Podczas tegorocznej wiosny rolnicy mieli podwójną pracę – musieli zasiać zboże jare i ponownie zagospodarować zniszczone przez mróz pola. Ale, jak wynika z meldunków, już zasiali cały areał przeznaczony na zboża jare. W 98 procentach zasadzili ziemniaki. Kończą także prace związane z siewem roślin pastewnych.

ELŻBIETA WIKŁO

Nie każdy musi mieć maturę

Jedna osoba spośród 12 dopuszczonych zdała maturę w Ośrodku Szkolno–Wychowawczym w Busku–Zdroju. W starachowickim Zespole Szkół Zawodowych nr 2 młodzież mdlała podczas pisemnego z matematyki. Nie każdy musi mieć maturę – mówi wicekurator Jan Korczyński.

Spośród 120 tegorocznych maturzystów w Zespole Szkół Zawodowych nr 2 w Starachowicach pisemnego egzaminu dojrzałości nie zdało aż 30 osób. Przewodnicząca komisji egzaminacyjnej nie jest szczególnie zbulwersowaną tą sytuacją. – W dużych zespołach szkół jest pewien odsetek uczniów słabszych – mówi **Jadwiga Stachowicz.** Podobnie dyrektor **Jerzy Paradowski** z Ośrodka Szkolno–Wychowawczego z Buska uważa, że nie ma w tym wydarzeniu nic nadzwyczajnego. To była wyjątkowo słaba klasa.

– I bardzo dobrze, że tak się stało – mówi wicekurator **Jan Korczyński**. – Gdyby matury wypadły słabo w dziennych liceach ogólnokształcących byłbym tym faktem zaniepokojony, natychmiast przeprowadzałibyśmy analizę przyczyn. Natomiast w technikach i liceach zawodowych na podbudowie zasadniczych szkół zawodowych ten fakt nie bulwersuje. Dobrze wiemy, że w niektórych wieczorówkach słuchacze „czasami bywają w szkole". Do egzaminu maturalnego przystępują nie przygotowani, ale licząc na to, „ze się uda". No, i pewnie części się udało, ale w tym roku wielu osobom – nie. I to jest sprawiedliwe, bo niesprawiedliwością jest to, że solidna matura absolwenta renomowanego liceum znaczy tyleż samo co lesera z „wieczorówki". Matura to przepustka na studia i dlatego ten dokument powinien mieć rangę.

Większa dostępność szkół wyższych i łatwość ukończenia niektórych kierunków sprawiają, że dziś wszyscy chcą mieć maturę. Ale status osoby ze średnim wykształceniem powinien być okupiony, choćby średnim, wysiłkiem intelektualnym. **(żar)**

Nominację otrzymuje dyrektor Przedszkola nr 14 Janina Cecot Fot. P. Polak

Dyrektorzy na XXI wiek

Kilkudziesięciu dyrektorów kieleckich przedszkoli, szkół podstawowych i średnich otrzymało wczoraj nominacje na następną, sięgającą 2002 roku, kadencję.

– W imieniu Zarządu Miasta chcę państwu pogratulować. Życzę, by praca państwa przynosiła satysfakcję – mówił prezydent **Bogusław Ciesielski** w trakcie zakończonej symboliczną lampką szampana uroczystości w Domu Środowisk Twórczych.

Nominacje i czerwone róże wręczał 75 dyrektorom placówek oświatowych prezydent z przewodniczącym Rady Miejskiej **Czesławem Dawidem.** Decyzję o przedłużeniu kadencji podjął Zarząd Miasta na podstawie pozytywnych opinii rad pedagogicznych oraz kuratorium.

– Pierwszą kadencję rozpoczynałem bardziej „bezstresowo". Teraz mocniej stoję na nogach, ale i w pełni wyobrażam sobie, co mnie czeka – powiedział nam po odebraniu nominacji na kolejne pięć lat w Młodzieżowym Domu Kultury dyrektor **Andrzej Abramowicz.**

Natomiast szefujący od 8 lat w „Żeromskim" dyrektor **Marian Szczepanek,** pytany, czego mu życzyć na kolejne pięć lat, mówił: – Tego, by dalej było jak teraz: wspaniałej młodzieży i nauczycieli oraz utrzymania bardzo wysokiego poziomu szkoły. **(br)**

Nowy prezes „Stara"

Obradująca wczoraj po południu Rada Nadzorcza Zakładów Starachowickich „Star" S.A. odwołała ze stanowiska prezesa zarządu Witolda Celebańskiego. Nowym prezesem zarządu został **Roman Musiał,** prezes Świętokrzyskiej Agencji Rozwoju Regionu, b. szef Zakładów Metalowych „Mesko".

W procesie karateków

Odmawiają i potwierdzają

Po kilkutygodniowej przerwie został wznowiony proces przeciw „gangowi karateków". Trwają przesłuchania świadków i ofiar napadów.

W poniedziałek sąd zamierzał przesłuchać ofiary napadu na willę rodziny B. w Kostrzynie, w woj. poznańskim. Rozbój miał miejsce w czerwcu 1993 r. Zginął wtedy właściciel domu, postrzelony w głowę przez Roberta S. Szef gangu utrzymuje, że strzały były przypadkowe. Prokuratura oskarża go o umyślne zabójstwo. Główni świadkowie oskarżenia – żona i córka zabitego – nie zjawili się na rozprawie. Pierwsza z nich jest chora, córka zdaje egzaminy maturalne.

W czasie wczorajszej rozprawy zeznawała m.in. żona Mariusza S., jednego z oskarżonych. Powołując się na przysługujące jej prawo, odmówiła składania wyjaśnień. **(wila)**

Pieczeń i mortadela ze Starachowic najlepsze w Polsce

Nagrody dla „Constaru"

Pieczeń szynkowa domowa i mortadela delikatesowa z Zakładów Mięsnych „Constar" w Starachowicach otrzymały tytuł produktów najwyższej jakości w polskim przemyśle mięsnym.

Wyroby te zostały wysłane na konkurs organizowany przez Instytut Przemysłu Mięsnego pod patronatem ministra rolnictwa. Starachowicki „Constar" otrzymał dyplom, a pieczeń i mortadelę jury uznało za produkty najwyższej jakości.

Jest to już kolejne w tym roku wyróżnienie dla tych Zakładów Mięsnych. Niedawno na targach spożywczych w Krakowie „zestaw piknikowy" dostał puchar za „Najciekawszy Wyrób Targów". W najbliższych dniach produkty ze Starachowic zaprezentowane zostaną na Targach Pol–Food 97 w Gdańsku. **(ew)**

Konstytucja w pocztowej skrytce

Dwoje kielczan telefonowało do nas z wiadomością, że – wbrew przezydenckiej obietnicy – do dziś nie otrzymało tekstu uchwalonej przez Zgromadzenie Narodowe konstytucji. A referendum już w niedzielę!

Rozsyłaniem projektu konstytucji, na zlecenie Kancelarii Prezydenckiej, zajmują się placówki pocztowe. W Rejonowym Urzędzie Poczty w Kielcach dowiedzieliśmy się, że właśnie we wtorek, 20 bm, ostatnie egzemplarze powinny dotrzeć do skrytek. Łącznie na Kielecczyznę trafiło około 340 tysięcy egzemplarzy tekstu nowej konstytucji, czyli dokładnie tyle – mówi **Marian Marzec,** kierownik działu usług RUP – ile jest w regionie tzw. punktów doręczeniowych. W samych Kielcach w skrytkach pocztowych znalazło się 66.200 broszur z konstytucją. Każdy listonosz otrzymał tyle egzemplarzy, ilu adresatów mieszka w jego rejonie. Nie jest to równoznaczne – wyjaśnia Marian Marzec – z liczbą dorosłych mieszkańców, ale odpowiada raczej liczbie domostw. Do każdego z nich powinien zostać doręczony jeden egzemplarz konstytucji.

Rejonowy Urząd Poczty w Kielcach nie odnotował – twierdzi kierownik działu usług – żadnej reklamacji w sprawie tych przesyłek. Niestety, nawet w wyjątkowych przypadkach nie można już liczyć na dodatkowy egzemplarz, bowiem poczta nie otrzymała żadnej rezerwy. **(tam)**

Strzał w tył głowy

45–letniego Zdzisława W., mieszkańca Jędrzejowa, zabito strzałem w tył głowy z urządzenia do uboju zwierząt. Prokuratura Rejonowa w Jędrzejowie skierowała akt oskarżenia w tej sprawie do Sądu Wojewódzkiego w Kielcach.

14 listopada ubiegłego roku pracownicy punktu skupu złomu w Jędrzejowie postanowili po pracy wypić w baraku wino. W trakcie picia przytłączył się do nich Zdzisław W., był pijany. Wyprosili go, gdyż już wcześniej mieli z nim zatargi. Dwóch wyszło za Zdzisławem W. Przewrócili go na ziemię. Jeden z nich przytrzymywał ofiarę, drugi przyłożył jej urządzenie do uboju zwierząt i strzelił w tył głowy.

Prokurator oskarżył Henryka B. i Stanisława Cz. o zabójstwo Zdzisława W. Zdaniem biegłych lekarzy psychiatrów, oskarżeni byli w pełni poczytalni w trakcie popełniania zarzucanego im czynu. W chwili śmierci denat miał 2,6 promila alkoholu we krwi. **(MAG)**

Klasztor otwarty

W ostatnią niedzielę nieznany złodziej okradł Zakon Sióstr Karmelitanek z Kielc. Wykorzystując otwarte drzwi, wszedł nie zauważony do klasztoru i ukradł dwóm zakonnicom 2500 zł.

Złodziej dostał się na teren przyklasztorny przy ul. Kalinowskiego przez nie zamknięte drzwi wejściowe. Przekroczył mur i przez drugie otwarte drzwi wszedł do budynku klasztoru. Z celi nr 1 skradł jednej zakonnicy portmonetkę z 600 zł, a z pomieszczenia obok pieniądze w kwocie 1900 zł. **(hub)**

W dniu 18 maja 1997 r. zmarł, po długiej i ciężkiej chorobie,

śp. EUGENIUSZ NEUGEBAUER

Msza żałobna odprawiona zostanie 22 maja 1997 r. o godz. 14 w kościele św. Karola Boromeusza na Karczówce. Wyprowadzenie zwłok na cmentarz Nowy po mszy świętej, o czym zawiadamia pogrążona w głębokim bólu Rodzina.

965/ra

Z głębokim smutkiem przyjęliśmy wiadomość o śmierci śp.

inż. MARIANA LAMBORA

byłego, długoletniego dyrektora ds. technicznych Fabryki Nakryć Stołowych „Gerlach" w Drzewicy, cieszącego się szacunkiem i sympatią załogi.

Rodzinie Zmarłego składamy wyrazy serdecznego współczucia

Zarząd i pracownicy Spółki Akcyjnej „Gerlach" w Drzewicy

743/rk

Panu

STANISŁAWOWI MATEJKIEWICZOWI

Prezesowi Zarządu Banku Spółdzielczego w Kielcach wyrazy serdecznego współczucia z powodu śmierci

TEŚCIA

składają:

Rada Nadzorcza, Zarząd i pracownicy

967/ra

Panu

TADEUSZOWI PODDĘBNIAKOWI

Dyrektorowi Delegatury Najwyższej Izby Kontroli w Kielcach wyrazy głębokiego współczucia z powodu śmierci

OJCA

składa

Wojewoda Kielecki

749/rk

SŁOWO LUDU 21 MAJA 1997 NR 115

http://sbc.wbp.kielce.pl

W czasie wizyty papieża – utrudnienia ruchu

Zamknięte ulice

Policja ostrzega przed dużymi utrudnieniami w ruchu drogowym w trakcie zbliżającej się wizyty papieża Jana Pawła II w Polsce.

Apeluje też do pielgrzymów, aby do miejsc spotkań z papieżem udawali się autobusami, a nie prywatnymi samochodami. Drogi zostaną zamknięte dla ruchu na 1–3 godz. przed przejazdem papieża.

Do utrudnień w ruchu jakie mogą spotkać pielgrzymów i mieszkańców miast, w których będzie przebywał papież, zaliczono: duży ruch pojazdów, trudności z parkowaniem, okresowe zamykanie dróg dla ruchu oraz wyznaczenie parkingów dla pielgrzymów na obrzeżach miast. Najtrudniej będzie prawdopodobnie dojechać do Zakopanego. W wypadku dużej liczby ludzi chcących dojechać tam prywatnymi samochodami, w Zakopanem może zabraknąć miejsc na parkingach i samochody będą zatrzymywane na parkingach w Nowym Targu. Pielgrzymi, których to spotka będą musieli dojechać do Zakopanego specjalnymi pociągami. **(PAP)**

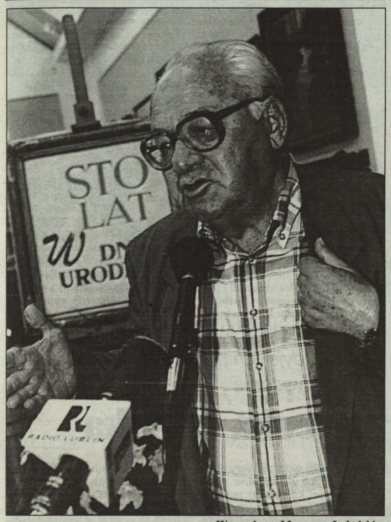

Wczoraj w Muzeum Lubelskim na Zamku obchodzono uroczyście 78 urodziny Gustawa Herlinga – Grudzińskiego

Fot. PAP/CAF

Kokaina na nogach

2,14 kg kokainy o czarnorynkowej wartości 427 tys. zł wykryli celnicy na warszawskim Okęciu w trakcie kontroli Polaka podróżującego samolotem na trasie Warszawa – Aruba (Ameryka Południowa).

Sześć foliowych pakietów z narkotykami turysta przykleił do nóg taśmą samoprzyleplną. Dodatkowo zabezpieczył ładunek specjalnym klejem mylącym psy tropiące kokainę.

Jest to szósty przypadek w br. ujawnienia przemytu kokainy na warszawskim lotnisku.

(PAP)

Premier poprosi prezydenta o niepodpisywanie projektu ustawy

Weto dla lustracji?

Premier Włodzimierz Cimoszewicz zapowiedział, że zwróci się do prezydenta o zawetowanie ustawy lustracyjnej.

Pytany przed posiedzeniem rządu we wtorek zaprzeczył, jakoby na jego stanowisko miał wpływ fakt, iż znajdował się na tzw. liście Macierewicza. Cimoszewicz dodał, że zamierza, o ile prezydent zawetowałby ustawę, zaproponować, by ten wystąpił z jednoczesną inicjatywą objęcia lustracją co najmniej premiera. „Ja byłbym tym zainteresowany" – dodał.

„Oto do czego w Polsce doszło w sprawie lustracji – każdy, kto ośmiela się mieć pogląd krytyczny wobec tego konkretnego rozwiązania natychmiast jest podejrzewany o jakieś szczególne motywy dla swojej postawy. W ten sposób dyskusja na ten temat przestała być dyskusją merytoryczną, jest co najmniej dyskusją polityczną i decyzje mają charakter polityczny" – powiedział Cimoszewicz.

Zdaniem premiera, upolitycznienia dyskusji dowodzi także sposób głosowania nad ustawą w Senacie – „jakby się wzajemnie pilnowano, kto jest bardziej pryncypialny". „To jest atmosfera, to jest klimat, który od dawna nie występował w Polsce w żadnej sprawie, we mnie przynajmniej wywołuje poczucie obrzydzenia" – dodał. „Znowu pewien element presji psychicznej czy wręcz wywoływania strachu w kimś przed otwartym wypowiadaniem swoich poglądów występuje w dyskusji na ten temat" – zaznaczył.

Jak podkreślił Cimoszewicz, zastrzeżenia do ustawy są nie tylko natury prawnej. Treść tej ustawy zagraża bardzo istotnie ważnym interesom państwa, związanym z działalnością wywiadu i kontrwywiadu. Bardzo szeroki dostęp do archiwów i to dostęp na miejscu, tam gdzie dokumenty są archiwizowane, oznacza, że zostaje naruszona podstawowa zasada obowiązująca w tego typu służbach, gdyż osoby trzecie uzyskują możliwość wglądu w dokumenty, które z natury rzeczy należą do najbardziej tajnych – mówił Cimoszewicz. **(PAP)**

Równi w NATO

Polska jest zainteresowana tym, aby w okresie od podpisania umowy NATO–Rosja do czasu, kiedy zostaniemy członkiem NATO, nie znajdować się w relacjach z paktem północnoatlantyckim w sytuacji gorszej niż Rosja – powiedział premier Włodzimierz Cimoszewicz we wtorek przed posiedzeniem rządu.

Dodał, że Polska nie ma „żadnego bardzo precyzyjnego stanowiska" co do konkretnego rozwiązania i pole do rozmów, jak kwestie te uregulować, „jest otwarte", ale – jak zaznaczył premier – „wydaje się, że Polska powinna uzyskać co najmniej taki sam status jaki uzyskała Rosja". Jak podkreślił Cimoszewicz, nie jest to wystąpienie wyłącznie w naszym własnym imieniu, Polska będzie także popierała – o ile będą tym zainteresowane – inne państwa ubiegające się o członkostwo w sojuszu.

„Już w lutym min. Dariusz Rosati, działając nie tylko z własnej inicjatywy, zasygnalizował naszym partnerom w pakcie, że może dojść do nieco paradoksalnej sytuacji, w której państwo nie kandydujące do członkostwa w NATO, czyli Rosja, uzyska status silniejszy od takich państw, jak Polska, zmierzających do członkostwa w tym sojuszu i prawdopodobnie niedługo uzyskujących członkostwo" – powiedział Cimoszewicz. **(PAP)**

Krótko z kraju

Wprowadzone zostały wyższe cła na skrobię. Decyzja ta ma ograniczyć import mączki ziemniaczanej i ułatwić jej zbyt krajowym producentom – poinformował wicepremier, minister rolnictwa Jarosław Kalinowski. W piątek ma się rozstrzygnąć sprawa przywrócenia 20-proc. cła na importowane zboże.

Z majowego sondażu Demoskopu nt. preferencji partyjnych Polaków wynika, że na SLD chce głosować 24 proc. obywateli, którzy zamierzają skorzystać ze swoich praw wyborczych. Drugie miejsce zajmuje AWS – 17 proc, a trzecie, po 13 proc., Unia Wolności i PSL. Według Demoskopu, gdyby wybory parlamentarne odbywały się w maju, do urn wyborczych poszłoby ok. 65 proc. uprawnionych do głosowania.

Prezes Narodowego Banku Polskiego Hanna Gronkiewicz–Waltz powiedziała, że posłowie Sejmu obecnej kadencji wolą zajmować się posadami w Radzie Polityki Pieniężnej niż bezpieczeństwem systemu bankowego. Według niej obecny Sejm nie zdąży zająć się ustawą „Prawo bankowe". Jeśli prawo bankowe nie zostanie uchwalone przez Sejm jeszcze w tym roku to – zdaniem Gronkiewicz–Waltz – nasz system bankowy narażony będzie na afery typu Gawrilowa i penetrację rynku finansowego przez „dziwny kapitał". Ograniczy to również rozwój sektora bankowego.

Około 250 mililitrów „polskiej heroiny" znaleziono w mieszkaniu 24-letniego Tomasza G. z Sanoka (woj. krośnieńskie). Policja wykryła też kilka kilogramów słomy makowej i odczynniki chemiczne potrzebne do produkcji narkotyku. Policja weszła do pomieszczenia gdy wytwarzano narkotyk. Na miejscu był właściciel mieszkania i czterej narkomani.

Policja zatrzymała 9 członków siatki, handlującej na Wybrzeżu Szczecińskim marihuaną, LSD oraz ekstazy. We wtorek nad ranem do mieszkań handlarzy narkotykami wkroczyli policjanci z wydziału ds. narkotyków KWP w Szczecinie wspierani przez oddział antyterrorystyczny, ponieważ zachodziło podejrzenie, że dealerzy mogą być uzbrojeni. Akcję przeprowadzono w kilku miejscowościach województwa: Rewalu, Mrzeżynie, Gryficach i Niechorzu. W przeszukanych mieszkaniach policja znalazła marihunę, haszysz, a także domową hodowlę konopi indyjskich.

(PAP)

Premier Wietnamu w Polsce

Gospodarcze zwiedzanie

Od rozmowy z premierem Włodzimierzem Cimoszewiczem rozpoczął dwudniową wizytę w Polsce premier Wietnamu Vo Van Kiet.

Celem wizyty szefa wietnamskiego rządu jest omówienie możliwości rozwoju współpracy gospodarczej i handlowej między krajami. W środę, drugiego dnia wizyty, premier Vo Van Kiet przyjęty zostanie przez marszałków Sejmu i Senatu oraz spotka się z polskimi biznesmenami w Krajowej Izbie Gospodarczej. Zwiedzi też „Hortex" w Górze Kalwarii oraz warszawską Starówkę. **(PAP)**

CBOS ocenia wiedzę Polaków

Za mało o konstytucji

Miesiąc przed referendum konstytucyjnym wiedza obywateli o konstytucji była niewielka – wynika z sondażu CBOS. Jedynie 9 proc. ankietowanych oceniło swoją wiedzę o Ustawie Zasadniczej jako dobrą.

Słabo poinformowanych było najwięcej – 43 proc. Na temat konstytucji nic nie wiedziało 27 proc. respondentów. Według CBOS, zbliżający się termin referendum nie wpłynął na zwiększenie zainteresowania sprawą konstytucji. Zainteresowanie konstytucją spadło w kwietniu o 6 punktów (52 proc.). Wzrosła natomiast liczba osób deklarujących brak takiego zainteresowania – o 8 punktów (46 proc.).

Ponadto z badań CBOS wynika, że o uchwaleniu przez parlament nowej konstytucji wie ponad połowa ankietowanych. Są też tacy, którzy twierdzą, że prace nad konstytucją nadal trwają – 8 proc. Inni sądzą, że parlament przygotował Ustawę Zasadniczą, ale jeszcze jej nie uchwalił – 18 proc. Co piąty Polak nie potrafi określić stanu zaawansowania prac nad nową konstytucją – podaje CBOS. **(PAP)**

Jak co roku, tak i tej wiosny w górach rozpoczął się redyk, czyli sezon pasterski oznaczający wyprowadzenie owiec na hale. Przygotowania do wyjścia owiec na pastwiska nie mogą obyć się bez tradycyjnego rytuału, który polega między innymi na: okadzaniu czy kropieniu zwierząt święconą wodą. Wszystkie owce trzeba też dokładnie przeliczyć...

Fot. PAP/CAF

Pechowi złodzieje

Grupę złodziei samochodów zatrzymali policjanci wokolicach Mińska Mazowieckiego. Pechowi przestępcy dostarczyli nowy „towar" do miejsca, gdzie trwała akurat rewizja.

W stodole 43–letniego bezrobotnego mężczyzny policjanci znaleźli fiata 126p i fiata 125p z wyrwanymi stacyjkami i przewodami zwartymi „na krótko" – by można było uruchomić auta bez kluczyka.

Gdy policjanci przeszukiwali posesję – dwóch mieszkańców Wołomina przywiozło taksówką tablice rejestracyjne i wycięte części, tzw. pól numerowych. **(PAP)**

Wszystkim Przyjaciołom, Kolegom, Sąsiadom, Dziekanowi i Radzie Adwokackiej w Kielcach, Kolegom Adwokatom Izby Kieleckiej, Sędziom, Prokuratorom i Notariuszom, pracownikom Sądu i Prokuratury w Jędrzejowie, Pocztom Sztandarowym, Zarządowi i pracownikom PBO „Kartel" SA w Lanach, pracownikom Wytwórni Tytoniu Przemysłowego w Jędrzejowie, władzom wojewódzkim i gminnym PSL, posłowi Ziemi Kieleckiej Mirosławowi Pawlakowi, Aleksandrowi Brzezińskiemu i Przyjaciołom z Komitetu Organizacyjnego Zjazdu Absolwentów LO w Jędrzejowie oraz wszystkim, którzy uczestniczyli w uroczystościach pogrzebowych odprowadzając na miejsce wiecznego spoczynku mojego

OJCA

śp. adwokata MIECZYSŁAWA LATO

szczerze wzruszony, pragnę tą drogą złożyć wyrazy głębokiej wdzięczności

Adwokat Lesław Lato z rodziną

262/JE

POLICEALNE STUDIUM ZAWODOWE OCHRONY ŚRODOWISKA W AMELIÓWCE

ogłasza NABÓR na I rok 2-letniego STUDIUM DZIENNEGO I ZAOCZNEGO

Rok założenia 1989. Zapewniamy internat.

SZKOŁA POSIADA UPRAWNIENIA SZKOŁY PUBLICZNEJ

UNIWERSYTET LUDOWY AMELIÓWKA, 26-001 MASŁÓW TEL. (041)11-17-74

http://sbc.wbp.kielce.pl

Prezydent Polski Aleksander Kwaśniewski zadowolony z rozmów z prezydentem Ukrainy Leonidem Kuczmą

Wymienili ordery

Prezydent RP Aleksander Kwaśniewski wyraził we wtorek przekonanie, że Polskę i Ukrainę stać na osiągnięcie postępu w każdej sprawie. Powiedział, że przekonały go o tym m.in. wtorkowe rozmowy w cztery oczy z prezydentem Ukrainy Leonidem Kuczmą.

Wygłaszając po zakończeniu rozmów krótkie oświadczenie dla prasy, Kwaśniewski wyraził opinię, że Polska i Ukraina współpracują z sobą coraz szerzej i coraz lepiej, i są razem coraz bardziej widoczne w tym, co dzieje się na całym kontynencie europejskim.

Powiedział, że pragnie, by jego wizyta mogła być próbą zamknięcia trudnych historycznych rachunków, które istniały w przeszłości między dwoma krajami, a przede wszystkim, by otworzyła dobre perspektywy na przyszłość. Wyraził pragnienie, by dobre stosunki polsko-ukraińskie „promieniowały na cały region i całą Europę".

Kuczma zapewnił, że między Polską i Ukrainą istnieją wzajemne zrozumienie i szacunek. Z uznaniem wypowiedział się o tym, co prezydent RP robi dla stosunków polsko-ukraińskich i dla integracji Ukrainy ze strukturami europejskimi.

Prezydent RP uhonorował Kuczmę najwyższym polskim odznaczeniem, Orderem Orła Białego, ukraiński prezydent przyznał mu natomiast najwyższe odznaczenie ukraińskie, Order Jarosława Mądrego. **(PAP)**

Układ Rosja–NATO będzie podpisany

Prezydent Borys Jelcyn podczas półtoradniowej wizyty w Paryżu, którą rozpocznie 27 maja, podpisze układ Rosja–NATO oraz spotka się z prezydentem Billem Clintonem, Jacquesem Chirakiem i nowym premierem W. Brytanii Tony Blairem, poinformował we wtorek na konferencji prasowej Siergiej Jastrzembski, sekretarz prasowy prezydenta.

W czasie ceremonii podpisania Aktu Podstawowego prezydent Jelcyn najprawdopodobniej jako pierwszy zabierze głos, dodał Jastrzembski. **(PAP)**

Ponad 350 osób pozbawił życia groźny cyklon, który w poniedziałek nawiedził przybrzeżne rejony Bangladeszu, wschodniej części wybrzeża. W portowym mieście Chittagong cyklon spowodował obrażenia u dwóch tysięcy osób. Podmuchy huraganowego wiatru wiejącego z prędkością 200 km/godz. zmiotły z powierzchni ziemi wiele wiosek, a wezbrane wody morskie zniszczyły uprawy ryżu na lądzie i przybrzeżne hodowle krewetek na okolicznych wyspach. Na zdjęciu: zniszczenia w pobliżu lotniska w Chittagong Fot. PAP/CAF

Papież Jan Paweł II przyjął Matkę Teresę

Orędowniczka ubogich z wizytą w Rzymie

Jan Paweł II przyjął we wtorek na prywatnej audiencji Matkę Teresę z Kalkuty. Sędziwej zakonnicy towarzyszyły: siostra Nirmala, która w marcu br. zastąpiła ją na czele zakonu Misjonarek Miłości oraz siostra Elena odpowiedzialna za filię zakonu we Włoszech.

86-letnia laureatka Pokojowej Nagrody Nobla z 1979 r. za pomoc dla najuboższych, przebywa w Rzymie od piątku. W niedzielę podejmował ją przez godzinę burmistrz Rzymu Francesco Rutelli, któremu Matka Teresa przedłożyła szereg wniosków dotyczących zakonu.

Matka Teresa, która jest honorową obywatelką Rzymu, prosiła burmistrza również o wstawiennictwo za jej prośbą o umożliwienie zakonnicom bezpłatnego korzystania z włoskich linii lotniczych.

Sędziwa zakonnica pozostanie w Rzymie do 25 bm., by uczestniczyć w ceremonii przyjęcia nowych sióstr do jej zakonu. Z Włoch Matka Teresa zamierza udać się do Polski, a następnie do Stanów Zjednoczonych. **(PAP)**

Mleczny protest Francuzów

Kilkuset francuskich producentów mleka zablokowało w nocy z poniedziałku na wtorek urządzenia wielkich rozlewni, by zaprotestować przeciwko spadkowi cen wyrobów mlecznych.

Największą manifestację zorganizowało ok. 700 producentów mleka w regionie Tuluzy na południu Francji. Domagają się utworzenia komitetu kryzysowego, w którym, poza nimi, znaleźliby się dystrybutorzy mleka i jego przetwórcy. Akcję protestu mają zamiar prowadzić do południa we wtorek.

Podobne akcje prowadzone są w Mans (około stu kilometrów od Paryża), a także pod Nantes w zachodniej Francji i w wielu miejscach Bretanii na północy kraju.

Akcje protestu, jak utrzymują przedstawiciele związków producentów mleka, przedsięwzięto, by wobec spadających od półtora roku cen mleka wywrzeć nacisk na dystrybutorów i przetwórców w celu ustanawiania korzystniejszych cen produktu. **(PAP)**

Krótko ze świata

ALBANIA. Poniedziałkowe konsultacje premiera Albanii Bashkima Fino z głównymi, albańskimi ugrupowaniami politycznymi na temat warunków przeprowadzenia przedterminowych wyborów parlamentarnych zakończyły się fiaskiem i kryzys w kraju pogłębił się – poinformował we wtorek Urząd Premiera.

ROSJA. W 48 sekund po starcie wyłączyły się niespodziewanie silniki pierwszego członu rakiety „Zenit-2", która miała wynieść na orbitę rosyjskiego satelitę wojskowego z serii „Kosmos". Rakieta eksplodowała podczas spadania na Ziemię. Satelita i szczątki rakiety spadły na step 28 km od od kosmodromu „Bajkonur".

INDONEZJA. Policja indonezyjska użyła gazów łzawiących w Dżakarcie, by uśmierzyć starcia uliczne między zwolennikami dwóch partii politycznych, uczestniczących w kampanii przed wyborami powszechnymi w Indonezji. Około 200 zwolenników Zjednoczonej Partii na Rzecz Rozwoju, uzbrojonych w maczety i noże, starło się z członkami rządzącego ugrupowania „Golkar". Do zamieszek doszło na wschodnich przedmieściach Dżakarty.

WŁOCHY. Marcello Dell Utri, jeden z najbliższych współpracowników b.premiera Włoch Silvio Berlusconiego, stanie przed sądem pod zarzutem współpracy z mafią. Termin procesu wyznaczono 15 października br. Dell Utri, który dzięki poparciu Berlusconiego, zdobył w ostatnich wyborach parlamentarnych mandat deputowanego, zaprzecza oskarżeniom. Oświadczył we wtorek, że proces przeciwko niemu będzie typowym procesem politycznym, mającym na celu ugodzenie w lidera ruchu „Forza Italia" Silvio Berlusconiego.

ZAIR. Humanitarna organizacja „Lekarze bez Granic" ocenia na ok. 190 tys. liczbę uchodźców narodowości Hutu, którzy zaginęli bez wieści we wschodnim Zairze jako ofiary „strategii eksterminacyjnej" ugrupowania Laurenta Kabili. Agencja France Presse, pisze, że Sojusz Sił Demokratycznych na rzecz Wyzwolenia Konga-Zairu (AFDL) wcielił w życie „świadomą strategię zmierzającą do eliminacji wszystkich pozostających w Zairze uchodźców ruandyjskich, w tym kobiet i dzieci". **(PAP)**

Pożar w Casablance

96 osób odniosło obrażenia w wyniku pożaru, który wybuchł w Casablance – poinformowała marokańska telewizja.

Telewizja podała w poniedziałek, że ogień strawił 118 prymitywnych domów z blachy w dzielnicy Belmsik, a opanowanie pożaru zajęło trzy godziny. Przyczyna wybuchu pożaru nie jest znana. **(PAP)**

Na starcie 4-dniowego rajdu samochodów elektrycznych i słonecznych, zaprojektowanych z myślą o dojazdach do pracy, stanęło w Waterbury (USA) wiele interesujących modeli m.in. ten oto bolid wykorzystujący energię Słońca. Fot. PAP/CAF

1300 kurdyjskich partyzantów zabitych w ciągu tygodnia

Turecka czystka

Ponad 1300 partyzantów z Partii Pracujących Kurdystanu (PPK – separatyści kurdyjscy) zostało zabitych od początku operacji, prowadzonej od ubiegłej środy przez armię turecką przeciwko pozycjom PPK w północnym Iraku – doniosła we wtorek turecka agencja Anatolia.

Wraz z rannymi i tymi, którzy poddali się siłom tureckim, z walki zostało wyeliminowanych blisko 1500 partyzantów – dodaje agencja.

Według oficjalnego bilansu, ogłoszonego w poniedziałek wieczorem przez tureckiego ministra obrony Turhana Tayana, poniosło śmierć 1142 partyzantów PPK.

Tureckie źródła wojskowe informują jednocześnie o śmierci 12 żołnierzy tureckich w ciągu dotychczasowej operacji. Rannych zostało 25 żołnierzy.

Według Anatolii, partyzanci z PPK, uciekając przed armią turecką, ukryli się we wtorek w strefie granicznej z Iranem, pozostającej pod kontrolą Patriotycznej Unii Kurdystanu Dżalala Talabaniego, formacji rywalizującej z siłami Massuda Barzaniego. **(PAP)**

Ci biedni bogaci...

Jakkolwiek Los Angeles to Hollywood, a Hollywood to plejada majętnych gwiazd, reżyserów i producentów filmowych, to jednak nie ludzie kina są najbogatsi w mieście. Najlepiej z nich wypadł David Geffen, współwłaściciel wytwórni filmowej „Dreamworks". Jego majątek „Business Journal" z Los Angeles szacuje na 2 mld dol. Jego partner w interesie, reżyser Steven Spielberg („Lista Schindlera", „Park Jurajski"), zajmuje szóste miejsce z miliardem dolarów. **(PAP)**

Uczniowie chcieli otruć nauczycielkę

Okrutnego żartu dopuścili się wobec swojej nauczycielki angielskiego uczniowie technikum przemysłowego z Bolonii.

W czasie klasówki, korzystając z chwilowej nieobecności nauczycielki, 15- 16-letni uczniowie wlali do butelki z wodą mineralną, która stała na katedrze, trujący trójchlorek etanu.

Nauczycielka po powrocie do klasy wypiła szklankę wody z katedry i po kilku minutach została przewieziona do szpitala z objawami silnego zatrucia.

Nauczycielka udało się uratować. Rada pedagogiczna poinformowała o sprawie prokuraturę i zastanawia się nad karą dyscyplinarna dla uczniów.

Prasa komentuje incydent stwierdzeniem, że wydarzenia tego typu pozwalają zrozumieć, dlaczego aż 65 tys. włoskich nauczycieli nie może się doczekać emerytury. **(PAP)**

Aborygeni domagają się zwrotu szczątków przodka

Bez głowy się nie odrodzi

Przywódca aborygenów australijskich, który przybył we wtorek do Londynu, ślubował, że nie wyjedzie z powrotem bez głowy sławnego przodka, pochowanego na angielskim cmentarzu.

Ken Colbung i rdzenni Australijczycy domagają się od brytyjskiego rządu zwrotu głowy Yagana, przywódcy aborygenów w latach 20. ubiegłego wieku. Colbung oskarżył W. Brytanię o kradzież głowy Yagana, zabitego w 1833 r. Została ona wysłana do W. Brytanii i wystawiona w Królewskiej Instytucji w Liverpoolu, potem w muzeum miejskim, a następnie pochowano ją.

W. Brytania odrzuciła podanie Colbunga o ekshumację, ponieważ głowę aborygeńskiego przywódcy pochowano w masowym grobie – znajdują się nad nią szczątki 20 urodzonych martwo dzieci, których nie można ruszyć bez zgody ich rodziców.

Aborygeni wierzą, że Yagan nie może przejść do świata duchów i odrodzić się w nowej postaci, ponieważ głowę i tors pochowano osobno. „Yagan musi powrócić ze mną do Australii i nie zamierzam wyjechać bez niego." – powiedział wczoraj Colbung. **(PAP)**

http://sbc.wbp.kielce.pl

Suwerenność w konstytucji

WIKTOR OSIATYŃSKI

Bardzo wiele kontrowersji wzbudził artykuł 90 nowej konstytucji, który mówi, że „Rzeczpospolita Polska może na podstawie umowy międzynarodowej przekazać organizacji międzynarodowej lub organowi międzynarodowemu kompetencje organów władzy państwowej w niektórych sprawach".

Przeciwnicy konstytucji twierdzą, że artykuł ten grozi utratą suwerenności. Zarzut ten jest nieporozumieniem, które trzeba wyjaśnić, i to na kilku płaszczyznach. W istocie bowiem artykuł 90 chroni suwerenność, a nie ogranicza jej.

Po pierwsze, jednym z nielicznych problemów, co do których istnieje zgoda zdecydowanej większości Polaków, jest chęć wejścia do Unii Europejskiej oraz do NATO. Nie będzie to możliwe bez poddania się decyzjom władz tych organizacji w niektórych sprawach. Wszystkie kraje, które weszły do Unii Europejskiej dokonały takiego przekazania części kompetencji i żaden z nich nie sformułował zarzutu, że wejście do unii spowodowało utratę lub choćby zagrożenie dla ich suwerenności.

Po drugie, mowa tu o przekazaniu kompetencji w niektórych sprawach, ściśle określonych w umowie o przystąpieniu do organizacji, a nie oddaniu jej prawa do podejmowania wszelkich decyzji władczych obowiązujących w Polsce

Po trzecie, i najważniejsze, konstytucja mówi w tej sprawie tylko tyle, że taką decyzję trzeba będzie podejmować z największą ostrożnością. Polska weszła do RWPG i Układu Warszawskiego na mocy uchwały rządu, przypieczętowanej przez Sejm. Teraz jednak decyzji o przekazaniu części kompetencji nie będzie można podjąć nawet w drodze zwykłej ustawy. Wymaga ona bowiem większości dwóch trzecich w każdej izbie albo zgody wyrażonej w referendum ogólnokrajowym. (Na marginesie warto przypomnieć przeciwnikom nowej konstytucji, że w projekcie „Solidarności" decyzję o przystąpieniu do organizacji międzynarodowej wraz z wszystkimi tego konsekwencjami można by było podjąć w drodze ustawy przyjmowanej zwykłą większością głosów). Natomiast w porządku prawnym przewidywanym w nowej konstytucji będzie to w ogóle najtrudniejsza do podjęcia decyzja w państwie, trudniejsza od zmiany samej konstytucji.

Rys. M. Wawro

Nie sposób sobie wyobrazić silniejszą ochronę naszej suwerenności.

Co więcej, art. 91 ust. 3 konstytucji mówi, że prawo stanowione przez organizację międzynarodową w przypadku kolizji będzie miało pierwszeństwo przed ustawami. Ale nie przed konstytucją. Tymczasem suwerenność w Polsce nie jest chroniona w drodze ustawowej, lecz samej konstytucji. Artykuł 4 mówi, że „Władza zwierzchnia w Rzeczypospolitej Polskiej należy do Narodu". A art. 5 wśród najważniejszych celów państwa umieszcza ochronę suwerenności państwa. Rzeczpospolita zachowuje więc środki konstytucyjne do ochrony swej suwerenności.

Z utratą niezależności wiążą się też zarzuty wysuwane wobec rozdziału o finansach publicznych. Art. 222.2 zakazuje bowiem pokrywanie deficytu budżetowego przez zaciąganie przez rząd zobowiązań w centralnym banku państwa. Przeciwnicy konstytucji twierdzą, że państwo będzie musiało pożyczać w bankach komercyjnych, a nie finansować deficytu z własnych - jak twierdzą - pieniędzy.

W istocie w przepisie tym chodzi o wymuszenie na rządzie dyscypliny finansowej. Wspomniany tu zakaz dotyczy ustawy budżetowej, która nie może przewidywać pokrywanie wydatków rządu przez zmuszanie banku centralnego do takiego zwiększania ilości pieniądza, które osłabi wartość pieniądza i zniszczy oszczędności ludzi. Tymczasem rolą banku centralnego jest właśnie ochrona wartości pieniądza.

Niebezpieczeństwo takie jest szczególnie silne w demokracji, gdyż z braku innych możliwości manipulowania wynikiem wyborów, rządząca koalicja może ulec pokusie kupowania głosów wyborczych na drodze dotacji, subwencji, powiększania płac i innych wydatków budżetowych. Szczególnie szczodre bywają zresztą partie populistyczne, które zamiast bolesnych reform i dyscypliny chciałyby dodrukować pieniędzy, co prowadząc do wzrostu cen osłabi wartość pieniądza i zmniejszy szczędności każdego z nas. Niezależność banku centralnego - a także Rady Polityki Pieniężnej - od polityki jest powszechnie stosowanym środkiem ochrony pieniądza przed polityką. Tego rodzaju niezależne od rządu i niepodatne na wpływy polityków organa bankowe, istnieją w wielu państwach demokracji konstytucyjnej. W przeciwnym razie następne pokolenia będą musiały spłacać długi zaciągnięte w celach wyłącznie politycznych.

Chyba wszyscy zdajemy sobie sprawę z tego, jak dokuczliwa jest spłata długów narobionych przez przywódców komunistycznych jeszcze w latach siedemdziesiątych, kiedy za cenę pożyczek zagranicznych kupowali sobie odrobinę pokoju społecznego. Nowa konstytucja zapobiega niebezpieczeństwu o podobnych skutkach - tak, aby nasze dzieci i wnuki nie musiały spłacać długów narobionych przez polityków tylko po to, by sobie trochę dłużej porządzić.

WIKTOR OSIATYŃSKI prawnik i socjolog, profesor porównawczego prawa konstytucyjnego na uniwersytetach w USA i w Polsce, był kolejno doradcą Komisji Konstytucyjnej Senatu I kadencji, Komisji Nadzwyczajnej Sejmu do Rozpatrzenia Karty Praw i Wolności oraz Komisji Konstytucyjnej Zgromadzenia Narodowego.

Po debacie zwolenników konstytucji i jej przeciwnikami uczniowie Liceum im. Śniadeckiego w Kielcach wyszli z mętlikiem w głowach

Zamieszanie jeszcze większe

Zwolennicy konstytucji z posłem Juliuszem Braunem (z prawej)
Fot. D. Gacek

Na zaproszenie samorządu uczniowskiego na debatę o konstytucji przyjechali do II LO posłowie: Unii Wolności Juliusz Braun i KPN OP Janusz Koza. Posłom towarzyszyli prawnicy: Jarosław Kosowski i Andrzej Jankowski oraz uczniowie. Debatę prowadził prof. Marian Winiarski, w sposób bezwzględny przestrzegający reżimów czasowych.

- Teraz to już nic nie wiem - stwierdził trzecioklasista w okularach.

- Ja też, ale ty masz lepiej, bo nie musisz głosować - dodała koleżanka, która już skończyła 18 lat.

Juliusz Braun w swoim 10-minutowym wystąpieniu tłumaczył, dlaczego jest za konstytucją:

- Ustawa Zasadnicza została uchwalona przez Sejm poprzedniej kadencji, a referendum jest jedynie jej zatwierdzeniem. Jeśli do tego nie dojdzie, Polska przez następne kilka lat nie będzie miała konstytucji, bo nowy Sejm nie uchwali jej tak szybko, jak to zapowiada prawica. Mimo różnych wad uważam ten dokument za dobry, zdecydowanie lepszy od tego, który obowiązuje teraz.

Poseł Koza był dokładnie odwrotnego zdania. Niedopuszczalne są, jego zdaniem, stwierdzenia o możliwości częściowego zrzeczenia się suwerenności Polski na rzecz nie określonych organizacji narodowych czy o konieczności poszanowania przez rodziców odmienności wyznania ich dziecka. - Taka polityka doprowadzi do demoralizacji społeczeństwa, przekreślenia podstawowych wartości - mówił poseł. - Takim społeczeństwem na pewno będzie łatwiej rządzić.

Mankamentem konstytucji jest zgoda na aborcję i wyższość prawa naturalnego nad stanowionym.

Odmienne poglądy mieli także prawnicy. Jarosław Kosowski uznał, że dopiero w praktyce można prawo uznać za dobre lub za złe. W jego ocenie konstytucja nie ma się co zachwycać, ale jest to dokument w miarę porządny.

Andrzej Jankowski twierdził, że konstytucja ma zbyt wiele błędów, a podstawowy, to możliwość pozbawienia Polski suwerenności.

Do udziału w dyskusji najbardziej przygotowani byli uczniowie wspierający stronnictwo „Tak i Nie". Tu nie brakowało ripost, cytatów ze św. Tomasza i papieża. Sala była znacznie mniej aktywna. Nielicznym chłopakom zabierającym głos nie podobała się stworzona przez konstytucję możliwość powoływania prezesa Sądu Najwyższego czy Rady Polityki Pieniężnej przez prezydenta. Nie wzbudziło aplauzu stanowisko posła Kozy, żądającego większego podporządkowania dzieci władzy rodziców. Jeden z uczniów pytał, czemu KPN występuje przeciwko konstytucji, jeśli konsultowała poszczególne artykuły, wytykał też podobieństwo niektórych zapisów do tych w projekcie obywatelskim. - Skąd teraz taka zmiana postawy - pytał.

Debatę zakończyły wystąpienia posłów. Juliusz Braun apelował, by przed swoim sumieniem rozstrzygnąć, po której stronie się opowiedzieć, mając świadomość odpowiedzialności za losy Polski. O to samo zwracał się poseł Koza dodając, że konstytucji nie uchwala się na 5 lat, ale na znacznie dłużej.

Udział w debacie nie za bardzo rozświetlił sprawę. Powszechnie słychać było głosy o mętliku w głowach.

(Lid)

Józef Wiaderny z wizytą w Skarżysku

Konstytucję przyjąć, wybory czas zacząć

- Ogólnopolskie Porozumienie Związków Zawodowych aktywnie brało udział w pracach nad konstytucją i uważamy, że wszystkie nasze postulaty zostały uwzględnione i należy ją przyjąć - mówił wczoraj Józef Wiaderny, przewodniczący OPZZ, na spotkaniu związkowców w Skarżysku.

- Prawica robi totalną krytykę Ustawy Zasadniczej, posuwając się nawet do wykorzystania wizerunku Ojca Świętego do tego celu - mówił przewodniczący Wiaderny. - Oficjalnie plakat jest rozlepiany ze względu na pielgrzymkę papieża, ale jego wymowa jest oczywista. A przecież prawica nie przedstawiła żadnych konkretnych zarzutów do tekstu konstytucji. Wierzę, że wszyscy pójdziemy do urn i odpowiedzialnie zagłosujemy.

Oficjalnie kampania wyborcza Sojuszu Lewicy Demokratycznej, w skład którego wchodzi także OPZZ, rozpocznie się dopiero w czerwcu. Jednak ten temat także został poruszony na wczorajszym spotkaniu.

- Kandyduję z listy SLD w okręgu kieleckim na pierwszym miejscu - mówił Józef Wiaderny. - Wybrałem ten region, ponieważ tu sięgają moje korzenie, a całą rodzinę mam w Końskich. Nie czuję się więc spadochroniarzem, człowiekiem z zewnątrz. Wierzę, że - jako poseł - będę mógł pomóc temu regionowi. Kandyduję natomiast dlatego, że taką decyzję podjęła Rada Naczelna OPZZ. Koledzy mówili, że skoro kandyduje **Marian Krzaklewski**, to dlaczego ja miałbym nie postąpić tak samo.

Przed spotkaniem ze związkowcami Józef Wiaderny rozmawiał z prezydentem Skarżyska oraz zarządem zakładu „Mesko". - W „zbrojeniówce" musi zostać podjęta polityczna decyzja, które zakłady mają dalej produkować, a które należy zamknąć - mówił przewodniczący OPZZ. - Jeżeli tego nie zrobimy, to problemy będą stale narastać.

Spotkanie w Skarżysku było ostatnim, jakie Józef Wiaderny odbył przed referendum konstytucyjnym, ponieważ udaje się on z kilkudniową roboczą wizytą do Brukseli.

(PG)

Józef Wiaderny (pierwszy z lewej) na spotkaniu za związkowcami w Skarżysku
Fot. D. Gacek

http://sbc.wbp.kielce.pl

PENETRATOR GIEŁDOWY

Na wczorajszej sesji WIG zniżkował do 16.453,3 pkt., WIG20 wzrósł do poziomu 1.636,4 pkt. Indeks rynku równoległego WIRR spadł o 1,4 proc., do poziomu 3.719,0 pkt. Wzrost cen zanotowały 23 walory, spadek 54, a bez zmian pozostały kursy 18 papierów. Średnia zmiana ceny wyniosła 2,8 proc. na rynku podstawowym i 2,2 proc. na rynku równoległym.

Obroty ukształtowały się na poziomie 111.504 tys. zł na rynku podstawowym i 17.393 tys. zł na równoległym. Inwestorzy złożyli 25.829 zleceń na rynku podstawowym i 6.559 na równoległym. Po sesji pozostało 7 nadwyżek kupna oraz 16 nadwyżek sprzedaży.

Kurs Powszechnych Świadectw Udziałowych notowanych na rynku jednolitym spadł o 1,9 proc. Obroty na tym rynku wyniosły 16.332 tys. zł, a inwestorzy złożyli 2.331 zlecenie. Na rynku notowań ciągłych NFI obrót wyniósł 10.844 tys. zł. Na rynku notowań ciągłych akcji handlowano dzisiaj 17 walorami. Łączny obrót wyniósł 7.864 tys. zł.

KOMENTARZ:

Wczorajsza sesja nie należała do interesujących. Kosmetyczna zmiana WIG przy nieznacznych obrotach świadczy o marazmie i niezdecydowaniu, które udzieliły się większości inwestorów aktywnych w Warszawie. Publikacja miesięcznych wyników finansowych spółek nie ożywiła rynku. W licznych przypadkach spodziewane dobre wyniki zostały uwzględnione przez rynek dużo wcześniej, więc brak lub niewielka aprecjacja nie powinny być zaskoczeniem.

Istotnym impulsem dla rodzimej giełdy może okazać się wynik posiedzenia FED, a raczej jego wpływ na kształtowanie się indeksu giełdy przy Wall Street. Wydarzeniem wczorajszych notowań był niewątpliwie debiut akcji Viscoplastu. Akcje spółki sprzedawane były po 14 PLN za walor, z 89-proc. redukcją zapisów (w transzy dużych inwestorów 92 proc). Dzisiejsza cena 22,5 PLN powinna zadowolić oczekujących od przeszło trzech miesięcy na pierwsze notowanie inwestorów. Atrakcyjny (uwzględniając średnią na rynku równoległym) poziom wskaźników sugeruje potencjał wzrostowy tego waloru. W obliczu tak udanego kolejnego debiutu oraz informacji o przeszło 50-proc. redukcji zapisów na akcje Pepees i to przy cenie ustalonej na poziomie 20 PLN, wyższym od minimalnej, nietrudno przewidzieć wzrost zainteresowania ofertami rynku pierwotnego.

Trwająca właśnie oferta sprzedaży Broka powinna, zwłaszcza w obliczu nieuchronnej redukcji zleceń zakupu, zwrócić uwagę potencjalnych inwestorów na spółki branży piwowarskiej obecne już na giełdzie, których (lecz nie wszystkich) wskaźniki wyceny rynkowej nie są wcale gorsze.

MICHAŁ TOMCZYK
DM „Penetrator" S.A.
Warszawska 44

TABELA kursów akcji (sesja 20.V. - wtorek)

Akcje	Kurs (w zł)	Zmiana kursu (w proc.)	Wartość obrotu (w tys. zł)
Agros	96,00 ns	-1,0	1.561
Amerbank	19,60	0,0	51
Animex	8,95	-1,6	1.346
BGdański	46,20	0,4	649
BIG	3,95	-1,3	3.613
BK	21,70 ns	1,4	90
Boryszew	34,10	-1,7	705
BOS	43,20	0,0	531
BPH	166,00 ns	0,6	1.607
BRE	81,00	0,0	3,980
BSK	262,00 ns	-1,5	1.195
Budimex	32,00	-2,4	3.972
BWR	3,50	4,5	140
Bytom	25,80	-2,3	226
Celuloza	17,70	-3,3	2.563
Comipland	90,50 ns	-1,6	177
Dębica	76,50 nk	-0,6	642
Drosed	97,00 nk	0,0	511
Elbudowa	60,00	-4,0	1.978
Elektrim	27,90	3,7	11.970
Elektrotex	7,00	0,0	1.045
Espebepe	z	0,0	0
Exbud	37,50	0,0	1.020
Farmfood	50,00	0,0	737
Forte SA	17,60	0,6	669
Górazdze	108,50	-0,5	1.930
GPRD	17,00 nk	-1,2	609
Indykpol	39,20	-2,0	371
Irena	15,30	-4,4	639
Izolacja	194,00	1,0	1.078
Jelfa	64,50 ns	0,0	697
Jutrzenka	70,50	-1,4	1.761
Kabel BFK	25,00	-0,4	686
Kable	45,80	-2,3	1.119
Kety	67,50	-1,5	186
LPB-BCK	23,90	-4,0	517
Kredyt B	7,70	-3,1	844
Krosno	47,00 nk	2,2	566
Kruszwica	25,50	-1,2	1.198
Lentex	33,50	-1,5	603
Mostalexp	12,20	-2,4	7.030
Mostalgd	20,00	4,2	554
Mostalkrk	22,00	-3,1	1.546
Mostalwar	27,20	0,0	447
Mostalzab	22,10	0,9	843
Novita	16,80	-1,2	798
Okocim	18,50	-3,1	2.375
Otawa	13,90	-0,7	602
Optimus	110,00	1,9	2.723
Paged	12,10	-3,2	646
PBK	18,20	2,8	79
Pekpol	20,80	-3,3	248
Petrobank	11,00	-4,3	199
Polfkutno	127,00 ns	0,0	526
Polifarb C.	18,00	0,0	1.324
Polifarb W.	14,70	-2,0	952
Polisa	7,35	2,1	1.171
PPA Bank	17,50 ns	-2,8	87
Prochem	13,90	2,2	912
Próchnik	15,40	-8,9	631
Rafako	16,80	-1,2	572
Relpol	128,00	-1,5	415
Remak	10,00	-3,8	705
Rolimpex	16,50 ns	0,0	943
Sanok	68,50	2,2	574
Sokołów	5,85	-3,3	755
Stal Exp	32,70	-0,3	4.884
Stomil	38,90 nk	0,0	877
Swarzędz	11,20	-1,8	2.444
Tonsil	16,20 nk	-4,1	294
Universal	13,10	0,0	566
Vistula	10,70	-2,7	319
Warta	54,50 ns	-0,9	157
WBK	18,30	2,8	2.534
Wedel	204,00	-1,0	2.833
Wólczanka	21,40	-3,2	479
Zasada	7,30	-1,4	73
Zywiec	191,00	0,5	5.304
Apator	36,50	0,0	454
Atal	13,40 ns	-2,9	333
Betonstal	120,00	0,0	1.251
Centalg	7,05 ns	0,7	552
Chemiskór	19,00	-9,5	516
Domplast	46,00	0,0	574
Echo	66,00	-2,9	257
Efekt	18,40	-5,6	587
Elmontwar	7,95	0,6	721
Grajewo	13,00	-1,5	2.288
KOMPAP	57,00 ns	-1,7	804
Krakchem	10,00 ns	1,0	1.129
Lubawa	39,00	0,3	1.275
LDASA	13,60	-0,7	243
Ocean	7,90 ns	6,8	2.005
PLI	13,80	-1,4	2.332
Poligr.	17,50 ns	0,0	330
PPWK	32,00	-1,5	1.744
Visco	22,50	0,0	2.429
Zrew	71,00	1,4	1.288
Razem			132.614

WIG = 16.453,3 (-0,1 proc.), WIG 20 = 1.636,4 (0,2 proc.), WIRR = 3.719,0 (-1,4 proc.)

BH w Warszawie SA jest jedyną spółką, która nie wchodzi, a wraca na giełdowy parkiet

Kup pan bank

„Ten maj dla Polaków będzie wyjątkowy" – z takim hasłem reklamowym startuje do prywatyzacji największa polska instytucja finansowa, działający nieprzerwanie od 127 lat Bank Handlowy w Warszawie SA. 26 maja rozpocznie się okres składania zleceń na kupno akcji BH. Niespełna cztery tygodnie później na specjalnej sesji giełdowej nastąpi ich przydział.

Kłopoty z mobilizacją

Zarząd Banku Handlowego przygotował się do prywatyzacji szczególnie starannie. Gigantyczna, jak na polskie warunki, oferta - 61.750.000 akcji - wymagała bardzo intensywnych zabiegów w celu pozyskania inwestorów. Mimo że tylko 15 proc. akcji przeznaczono dla indywidualnych nabywców, w BH realnie liczą się z możliwością trudności z pozyskaniem odpowiednio dużego kapitału. - Zdaję sobie sprawę, że mobilizacja środków na rynku krajowym nie będzie prosta - przyznał na konferencji prasowej prezes banku **Cezary Stypułkowski.**

Aby te środki mimo wszystko uaktywnić, bank przeprowadzi ogromną kampanię reklamową. Do momentu rozpoczęcia sprzedaży akcji w 29 gazetach ukaże się 140 reklam, ponad sto filmów reklamowych nada też telewizja publiczna i „PolSat". Przy drogach i ulicach stanie 600 bilboardów, zachęcających do kupna akcji BH. Równocześnie przedstawiciele banku będą zachęcać zagranicznych inwestorów instytucjonalnych. W najbliższym czasie odbędzie się 14 zagranicznych prezentacji. Członkowie zarządu odwiedzą m.in. Frankfurt, Amsterdam, Paryż, Genewę, Mediolan, London, Nowy Jork, Boston, San Francisco i Los Angeles.

Największy w branży

Bank Handlowy w Warszawie SA jest najstarszym i największym pod względem wielkości kapitałów własnych polskim bankiem. Został założony w 1870 r. z inicjatywy Leopolda Kronenberga. BH uczestniczył m.in. w finansowaniu budowy polskich kolei, portu w Gdyni i Centralnego Okręgu Przemysłowego. Od 1966 r. aż do zmiany ustroju był jedynym polskim bankiem, obsługującym krajowe centrale handlu zagranicznego. Czołową pozycję w zakresie finansowania obrotów towarowych i kapitałowych z zagranicą utrzymał do dziś; w ubiegłym roku jego udział w tym rynku wyniósł 27 proc. BH ma dziś 53 placówki we wszystkich regionach kraju, oddział w Londynie, a także liczne inne przedstawicielstwa zagraniczne. Utrzymuje stałe kontakty z blisko 2800 bankami na całym świecie.

Wartość kapitału własnego BH, to 2,04 mld zł. Stanowi to 12 proc. kapitału całego polskiego sektora bankowego. Po trzech miesiącach 1997 r. zysk netto BH wyniósł 145,6 mln zł, przekraczając poziom planowany o 11 proc. Wśród blisko 12 tys. firm obsługiwanych przez bank są najpotężniejsze polskie przedsiębiorstwa, w tym KGHM „Polska Miedź", „Petrochemia" Płock, Telekomunikacja Polska SA, „Cegielski" i inne. BH wykonuje usługi dla 293 spośród 500 przedsiębiorstw z listy 500 największych w kraju.

- Zbliżająca się prywatyzacja, to dla nas moment historyczny - stwierdził prezes C. Stypułkowski, zaznaczając przy tym, że spółka, która kieruje, nie wchodzi, a wraca na giełdę (była już notowana na parkiecie w okresie międzywojennym). Prezes przyznał też, że bank intensywnie pracuje nad „uświadomieniem społeczeństwu obecności BH na rynku". Jako bank obsługujący centrale handlu zagranicznego i największe przedsiębiorstwa, Handlowy nie był do tej pory szerzej znany „zwykłym obywatelom". Prowadzona od kilku lat polityka rozbudowy sieci oddziałów i filii, a także kampania reklamowa, pomogły jednak przybliżyć społeczeństwu wizerunek najstarszej polskiej instytucji finansowej.

Pracownicy nie stracą

Inwestorzy indywidualni, którzy złożą zlecenie zakupu akcji BH w tzw. okresie podstawowym (26 maja - 6 czerwca), uzyskają prawo do podwójnego przydziału akcji w razie konieczności redukcji zleceń, a także 5-proc. bonifikatę w stosunku do ostatecznie ustalonej ceny. Ci, którzy zamówią akcje w „okresie zleceń końcowych" (7 czerwca - 13 czerwca), mogą liczyć na 3-proc. zniżkę. Jeżeli jedni i drudzy zdecydują się na przetrzymanie akcji przez co najmniej rok, będą mogli po tym okresie kupić dodatkowo po jednej akcji za każde 10 posiadanych - za połowę ceny giełdowej.

Cena nominalna akcji wynosi 4 zł. Ogłoszenie orientacyjnego przedziału cenowego nastąpi nie później niż 23 maja. Wtorek, 17 czerwca, będzie ostatecznym dniem ogłoszenia końcowej wersji ceny. Przydział akcji nastąpi podczas specjalnej sesji giełdowej 21 czerwca. Blisko 4,5 tys. pracowników BH nie może liczyć na bezpłatny przydział 15-proc. pakietu akcji. Mimo to nie mają powodów do narzekań. Będą mieli prawo do kupienia 7,14 proc. akcji po cenie nominalnej, z pewnością znacząco niższej od emisyjnej. Z żadnych profitów z racji prywatyzacji nie będą przy tym korzystać emeryci BH.

Wśród wielu „naj", związanych ze sprzedażą Banku Handlowego, jest też największa w historii dotychczasowych emisji liczba punktów sprzedaży akcji. Zamówienia na papiery BH będą przyjmowane w 585 punktach obsługi klienta. Na Kielecczyźnie będą to oddziały BPH, Pekao SA, BGŻ, BŚK, PKO BP, „Penetratora" i BZ.

ARTUR POTACZAŁA

Strefa optymizmu

Sejmowa Komisja Systemu Gospodarczego i Przemysłu popiera projekt utworzenia Specjalnej Strefy Ekonomicznej w Tarnobrzeskiem. Posłowie oraz przedstawiciele trzech ministerstw i agend rządowych wysoko ocenili szansę powstania strefy.

Członkowie komisji obradowali w Baranowie Sandomierskim pod przewodnictwem posła **Władysława Stępnia.** Zapoznali się m.in. z osiągniętymi istniejącej od dwóch lat strefy mieleckiej i argumentami Agencji Rozwoju Przemysłu na rzecz utworzenia podobnej w czterech miastach województwa tarnobrzeskiego.

Strefa mielecka osiągnęła przez dwa lata niemal stan nasycenia przez inwestycje. To oznacza, że kolejni inwestorzy będą informowani o możliwościach lokowania kapitału w miastach województwa tarnobrzeskiego, położonych w odległości zaledwie 40 - 80 kilometrów. Zdaniem posłów powinna ona zacząć funkcjonować jeszcze przed lipcem tego roku.

Prezes ARP **Arkadiusz Krężel** zauważył jednak, że nie należy się spodziewać pierwszych efektów wcześniej niż po upływie trzech lat. Perspektywy gospodarcze strefy uznał jednak za wielce obiecujące.

- Tym bardziej że po porażce czeskiego modelu prywatyzacji i restrukturyzacji, Polska jest liderem wśród krajów Europy środkowej - dodał Krężel.

Dzień przed obradami powołane zostało Tarnobrzeskie Centrum Kapitałowe S.A, które ma uczestniczyć w tworzeniu struktur Specjalnej Strefy Ekonomicznej. Akcjonariuszami TCK S.A. jest trzynaście podmiotów. Sto akcji specjalnych, serii B objęła Agencja Rozwoju Przemysłu, posiadaczami akcji zwykłych serii A stały się samorządy Tarnobrzega, Stalowej Woli oraz Nowej Dęby i Staszowa. 40 akcji otrzymał wojewoda.

Przedsiębiorstwa wnoszące tereny do Specjalnej Strefy Ekonomicznej, takie objęły akcje serii A. KiZPS „Siarkopol" w Tarnobrzgu - 30, Huta „Stalowa Wola" S.A - 30, Kopalnia Siarki „Grzybów" w Rzędowie - 10, Zakłady Metalowe „Dezamet" w Nowej Dębie - 10. Akcjonariuszami stały się także Tarnobrzeska Agencja Rozwoju Regionalnego i Bank Depozytowo-Kredytowy w Lublinie. Łącznie kapitał założycielski wynoszący 1,56 miliona zł został podzielony na 312 akcji.

Walne zgromadzenie założycieli TCK wybrało na przewodniczącego Rady Nadzorczej **Euzebiusza Murawskiego** z Agencji Rozwoju Przemysłu. Prezesem zarządu TCK został **Marek Indyk,** niegdyś szef marketingu „Siarkopolu", a potem szef polskich spółek handlowych za granicą. Wiceprezesami zostali **Stefana Woźniaka** z Huty „Stalowa Wola" i **Andrzeja Talarka** z WSK w Mielcu.

PIOTR PIASEK

Bezpieczne wakacje na kieleckich drogach

24.V.1997 r. Kieleckie Zakłady Naprawy Samochodów w Kielcach planują pod hasłem „Bezpieczne wakacje" wykonanie kilku bezpłatnych usług.

KZNS w Kielcach, ul. Krakowska 62 (dojazd od ul. Jagiellońskiej) wykonają bezpłatnie w tym dniu w godz. 7 - 14:

- sprawdzenie układu hamulcowego,
- sprawdzenie świateł,
- kontrolę luzów układu kierowniczego i przedniego zawieszenia.

Na wczasy pod Radom

Zamiast na plażach zimnego Bałtyku czy zatłoczonego Adriatyku, możemy wyjechać na urlop na wieś niedaleko Radomia. Coraz więcej gospodarstw przygotowanych jest na przyjęcie letników.

Najwięcej agroturystycznych gospodarstw znajduje się w okolicach Puszczy Kozienickiej: **Brzóza** - przygotowała dwa gospodarstwa, **Ursynów** - 1, **Sieciechów** - 3, **Kłoda** - 1, **Opatkowice** - 1, **Kozienice** - 1, **Zwoleń** - 1. W innych gminach też zaczęto myśleć o turystach. W **Pniewach** czekają na nich kwatery w jednym z gospodarstw, podobnie w **Białce** (gm. Iłża), **Sadkowicach** (gm. Solec), **Koszorowie** (gm. Chlewiska). Każde z tych gospodarstw współpracuje z Ośrodkiem Doradztwa Rolniczego w Radomiu.

- Wydajemy foldery o wiejskiej turystyce. Szkolimy gospodarzy, jak mają prowadzić pensjonaty - poinformował **Józef Mól,** zastępca dyrektora ODR w Radomiu.

Zalet wypoczynku na wsi jest sporo: cisza, zieleń, spokój. Turyści mają bliski kontakt z przyrodą. Ceny noclegów (za jedno łóżko) od 12 do 30 zł. W zależności od warunków - ceny można negocjować. Letnicy mogą sami przygotowywać posiłki, lub też wykupić na miejscu, u gospodarzy. W dwóch radomskich wsiach do dyspozycji gości są konie. Ci, którzy wypoczywają w pobliżu zalewów, czy nad Wisłą, mogą uprawiać wędkarstwo. Lasy to istny raj dla grzybiarzy.

Pierwsze trzy gospodarstwa agroturystyczne powstały w Radomskiem w 1995 roku. Wszystkie działają do dziś.

- Najlepszą reklamą jest rekomendacja samych letników. Pewien gospodarz w pierwszym roku przyjął tylko jedną rodzinę. Rok temu miał już mnóstwo gości - dodaje J. Mól.

O wszelkie informacje na temat agroturystyki można pytać w ODR, Centrum Informacji Turystycznej, bądź bezpośrednio w poszczególnych gminach.

ANTONI SOKOŁOWSKI

20.V.1997 r. Kursy walut godz. 10.30

Średni kurs NBP za 100	dolar USA	marka niemiecka	funt angielski	frank francuski	szyling austriacki	lir za 100
	315,55	182,25	517,21	55,01	26,32	18,86
KIELCE kantor „U Marynarza" ul. Sienkiewicza 21	313,00	183,50	512,50	54,60	26,08	18,70
	317,00	186,50	520,00	55,60	26,50	19,00
SKARŻYSKO kantor „Hermes"	312,00	183,00	510,00	54,50	26,00	18,40
	316,00	186,00	520,00	56,00	26,50	18,90
OSTROWIEC kantor, ul. Okólna	313,50	185,30	513,00	55,20	26,20	18,75
	314,50	185,80	516,00	55,40	26,35	18,85
RADOM kantor ul. Malczewskiego	311,00	184,00	504,00	54,00	23,00	18,00
	315,00	186,00	514,00	55,00	26,00	18,60

(Sak)

http://sbc.wbp.kielce.pl

Ponad 24 tysiące miejsc dla absolwentów podstawówek

Szturm na licea

W tym roku kieleckie Kuratorium Oświaty i Wychowania przygotowało ponad 24 tysiące miejsc nauki dla absolwentów szkół podstawowych. Około pięć tysięcy uczniów ma szansę dostać się do liceów ogólnokształcących. O przyjęciach zadecydują przede wszystkim egzaminy wstępne, które odbędą się 23 i 24 czerwca. Podania trzeba jednak składać do końca maja.

Tradycyjnie najbardziej oblegane są licea o ustalonej renomie: „Śniadecki", „Słowacki", „Ściegienny" w Kielcach. Mimo iż zostały prawie dwa tygodnie na zastanowienie się i wybranie szkoły, w tych placówkach jest już prawie komplet chętnych.

W VI LO im. J. Słowackiego na uczniów czeka około 200 miejsc w siedmiu klasach. Uczeń nie wybiera kierunku – o specjalizacji zadecyduje dopiero po pierwszej, a w wyjątkowych przypadkach, po drugiej klasie. Do wczoraj w sekretariacie leżało już 270 kwestionariuszy. Zdaniem nauczycieli, takie oblegane szkoły dobrze świadczy o jej poziomie, ale stwarza nie najlepszą sytuację dla samych uczniów. Wielu z nich, mimo dobrze zdanych egzaminów, nie zostanie przyjętych, co spowoduje rozgoryczenie i łzy.

Podobnie sytuacja przedstawia się w IV LO im. H. Sawickiej. Tu przygotowano dla młodzieży sześć klas, średnio po 30 osób każda. Oddziały są profilowane: przyszli licealiści mogą wybierać wśród kierunków: ogólnego, matematyczno-fizycznego, biologiczno-chemicznego i humanistycznego.

Oblegane jest jedyne Liceum Ogólnokształcące w Busku-Zdroju. Już złożono więcej podań niż przygotowano miejsc: 180. Młodzież może się uczyć w klasach: humanistycznej, biologiczno-chemicznej, matematyczno-fizycznej oraz trzech klasach ogólnych z różnymi językami obcymi: angielskim, niemieckim, francuskim, rosyjskim i włoskim.

Znacznie mniejszym zainteresowaniem cieszy się liceum w Chmielniku.

– Przygotowaliśmy około 120 miejsc, natomiast do chwili obecnej złożono dopiero 90 podań – wyjaśnia **Mirosława Południak**, referent do spraw ekonomicznych. – Szkoda, bo program jest bardzo ciekawy. W klasach: ogólnej, matematyczno-fizycznej i biologiczno-chemicznej prowadzimy specjalny informatyczny program autorski, a w klasie humanistycznej – poszerzoną edukację języka angielskiego. Niewykluczone, że – wzorem lat poprzednich – będziemy przyjmować młodzież, która zdała egzaminy do innych liceów, a nie dostała się z braku miejsc. Kompletu podań nie ma także „Żeromski". Przygotowano tu 220 miejsc, dokumenty złożyło około 200 osób. **(bas)**

Na Kielecczyźnie od początku roku w 416 wypadkach zginęło 51 osób, ponad pięćset zostało rannych.

Tragiczny bilans na drogach

W tym roku gwałtownie pogorszyło się bezpieczeństwo na polskich drogach. Statystyki podają 33 proc. wzrostu wypadków w porównaniu z pierwszym kwartałem ubiegłego roku.

W Kieleckiem bilans jest jeszcze gorszy – wypadków było o 42 proc. więcej. W pierwszym kwartale tego roku w 416 wypadkach zginęło 51 osób, aż 535 zostało rannych. Zgłoszono policji 1500 kolizji. Są jednak województwa, gdzie wypadków było 2- lub nawet 3-krotnie więcej niż w ubiegłym roku – np. w Ostrołęckiem o 158 proc., a w Gorzowskiem o 103.

– Trudno znaleźć główną przyczynę pogorszenia się bezpieczeństwa na drogach. Na pewno ma na to wpływ ilość samochodów, ich kiepski stan, pogarszająca się nawierzchnia dróg – mówi **Tadeusz Solarz**, naczelnik Wydziału Ruchu Drogowego Komendy Wojewódzkiej Policji w Kielcach.

W Polsce zarejestrowanych jest 12 mln samochodów, a 27 mln co rok przyjeżdża do naszego kraju z zagranicy. W samym woj. kieleckim od roku 1988 dwukrotnie zwiększyła się ilość aut osobowych. Tymczasem tylko na natychmiastowe remonty dróg potrzebnych jest 1,75 mld zł.

– Problemem są także: nadmierna prędkość, wymuszanie pierwszeństwa, jazda po pijanemu. Do końca marca zatrzymaliśmy na drogach w Kieleckiem aż 1095 pijanych kierowców – to trzecie miejsce w kraju – mówi Tadeusz Solarz.

Najwięcej wypadków powodowanych jest przez wymuszających pierwszeństwo, rozwijających zbyt dużą prędkość itp. Sprawcami 21 proc. zdarzeń okazali się pijani kierowcy. Spore zagrożenie powodują także właściciele jeżdżący niesprawnymi autami – od początku roku w Kieleckiem zatrzymano z tego powodu już 217 dowodów rejestracyjnych. Ale przyczyną największej ilości wypadków jest brak rozwagi i umiejętności młodych ludzi.

– Tak jak na Zachodzie projektuje się zmiany w naszym prawie – przede wszystkim należałoby zaostrzyć rygory przy wydawaniu praw jazdy, np. wydając dokument na okres próbny. Moim zdaniem konieczny jest także zakaz szkolenia kierowców przez szkoły, których zbyt wielu kursantów nie zdaje egzaminów – mówi Tadeusz Solarz.

HUBERT KOWALSKI

„Autostrada Polska" już jutro

Bez obaw o przyszłość

Do odwiedzenia ekspozycji III Międzynarodowych Targów Budownictwa Drogowego „Autostrada Polska" zaprasza od czwartku do soboty Centrum Targowe Kielce. Organizatorzy zapowiadają rekordową pod względem liczby i powierzchni prezentację firm z Polski i kilkunastu innych krajów.

Wśród wyrobów reklamowanych przez wystawców znajdą się m.in. maszyny i sprzęt do budowy dróg, surowce i materiały, oznakowanie i oświetlenie, urządzenia sygnalizacyjne, infrastruktura drogowa. Będą też, oczywiście, prezentowane technologie budowy i remontów nawierzchni.

Wśród ponad trzystu firm, które zaprezentują się podczas targów „Autostrada Polska" znajdą się przedsiębiorstwa z Wielkiej Brytanii, Niemiec, Czech, Białorusi, Szwecji, Francji i USA. Tradycyjnie już na kieleckich targach będą obecne takie firmy, jak „Finning Poland", „Agrex", „Agrohandler", „Atlas Copco", „Strojexport". Rywalizacja lobby cementowego i asfaltowego, walczących o korzystny dla siebie wybór nawierzchni polskich autostrad, będzie widoczna w czasie prezentacji z jednej strony Stowarzyszenia Producentów Cementu i Wapna, a z drugiej – „Petrochemii" Płock i „Rafinerii" Gdańsk. Do największych i najciekawszych mają, według zapowiedzi organizatorów, należeć stoiska takich firm, jak „Schmidt-Polska", „Exbud" SA, „Dolina Nidy" i „Same Deutz Fahr" z Lublina. Po raz pierwszy w Kielcach będą się prezentować amerykańscy producenci maszyn budowlanych. Łączna powierzchnia brutto, którą zajmą wystawcy, wyniesie około 15 tys. m kw.

– Koniunktura na targi budownictwa drogowego potrwa tak długo, jak długo samochody będą jeździć po drogach – powiedział podczas poprzedzającej targi konferencji prasowej prezes CTK **Tomasz Raczyński**. – W nazwie imprezy mamy wprawdzie autostradę, ale trzeba pamiętać, że autostrady to nie wszystko. Będą przecież budowane trasy równoległe, tzw. alternatywne, drogi szybkiego ruchu, dochodzą też bieżące remonty. Nie obawiam się więc o przyszłość tej największej w kalendarzu CTK imprezy. **(pot)**

FORTUNA DLA CIEBIE

– nowa zabawa przez 40 dni

ŁĄCZNA PULA NAGRÓD 14.000 ZŁ
GŁÓWNA WYGRANA 3.000 ZŁ
CODZIENNIE 100 ZŁ

19 maja wraz z wydaniem „Słowa Ludu" otrzymali państwo bezpłatne karty, które są ważne przez cały czas trwania loterii promocyjnej pn.: „Fortuna dla ciebie". Każda karta zawiera 4 plansze składające się z liczb zgrupowanych w diagramach odpowiadających rodzajom nagród, numer karty oraz krótki opis zasad loterii.

„Słowo Ludu" będzie publikuje na swoich łamach liczby dotyczące loterii, poczynając od 19 maja do 4 lipca.

Uczestnicy loterii, którzy odnajdą publikowane w kolejnych wydaniach „SL" liczby na swoich kartach loteryjnych, zakreślają je tak, aby pozostały one czytelne. W przypadku, gdy zakreślony zostanie cały diagram, właściciel karty otrzymuje przewidzianą nagrodę.

Warunkami otrzymania nagrody są:

a) zgłoszenie się osobiste do redakcji „SL" następnego dnia po opublikowaniu numerów w godz. 9–16 lub zgłoszenie wygranej telefonicznie na numer 344–59–19 w tym samym terminie. Jeżeli wygrana zostanie stwierdzona w piątek lub sobotę, termin zgłoszenia wygranej upływa w poniedziałek (lub najbliższy dzień roboczy) o godz. 16.

b) dostarczenie karty loterii do redakcji „SL" wraz z wycinkami publikowanych do czasu wygrania zestawów liczb (może brakować tylko jednego).

Jedna karta loterii może wygrać tylko raz i tylko jedną nagrodę.

Regulamin loterii promocyjnej, zatwierdzony przez Izbę Skarbową w Kielcach, znajduje się do wglądu w siedzibie redakcji „SL" w Kielcach, ul. Targowa 18, V piętro, pok. 517.

Pierwszy zwycięzca

Pan Włodzimierz Lewus ze Starachowic pierwszy zgłosił wygraną w naszej loterii. Otrzyma 50 zł.

Gratulujemy.

WYTNIJ! ZACHOWAJ!

21.V.1997 r. DZIEŃ 3.

156	163	367	355
332	374	315	290

WYTNIJ! ZACHOWAJ!

ZAPRASZA

24, 25 MAJA, GODZ. 19,

Witkacy

„W MAŁYM DWORKU"

Reżyseria Remigiusz Caban

Wszystko o menopauzie

Dla wielu kobiet menopauza, czyli okres przekwitania, staje się punktem zwrotnym w sensie psychologicznym, emocjonalnym, intelektualnym i fizycznym.

To dobry moment, aby zrewidować styl życia, przyjrzeć się własnym nawykom, by zdecydować, czego oczekujemy od przyszłości, jakie chcemy wprowadzić zmiany. Menopauza bowiem nie musi oznaczać zamknięcia się w sobie i nowych ograniczeń, przeciwnie, może być początkiem nowego życia.

Świętokrzyska Fundacja Na Rzecz Profilaktyki Raka u Kobiet, organizuje dla wszystkich zainteresowanych konferencję „Problemy kobiet w okresie menopauzy – jak radzić sobie z objawami przekwitania". Spotkanie odbędzie się 26 bm. o godz. 17 w sali konferencyjnej kieleckiego „Exbudu". **(bas)**

Słowo do „Słowa"

Próba zastraszenia

To, co wydarzyło się w Łodzi – chodzi mi o pogrzeb prof. Deca – jest czymś więcej niż skandalem. Przecież ten lekarz całym swoim życiem nie zasłużył sobie na takie traktowanie. Moim zdaniem, odmowa katolickiego pochówku jest próbą zastraszenia całego środowiska lekarskiego, całej inteligencji. Zastanawia mnie tylko, do czego to doprowadzi?

Pożytki z nauki czytania

Cieszę się, że potrafię sam czytać. Inaczej nie wiedziałbym, co począć w dniu referendum, tak mam skołowaną głowę przez polityków i politykierów.

Przeciw brawurze

Policja ostrzega przed wypadkami na drogach. Nic to nie daje. Wciąż dominuje brawura, jazda po pijanemu, często niesprawnymi technicznie samochodami. Myślę, że tak będzie, póki sami nie zrozumiemy, że mniej wypadków to nie tylko sprawa policji, ale całego społeczeństwa. Tam, gdzie nie ma ludzi w mundurach, sami musimy reagować na łamanie przepisów, siadanie za kierownicą po pijaku itp.

(tam)

AGENCJA ARTYSTYCZNA „SCENIC" ZAPRASZA NA KONCERT

EDYTY GEPPERT

18 czerwca 1997 r., godz. 18, KCK (duża scena)

TYLKO JEDEN KONCERT W TYM ROKU W NASZYM MIEŚCIE!!!

BILETY: KCK, „ORBIS", „SIGMA", ZAKŁADY PRACY INFORMACJE I REZERWACJA BILETÓW – TEL/FAX 362–59–71.

PATRONAT:

Słowo Ludu

Radio ŚM.

SCENIC

http://sbc.wbp.kielce.pl

Nocleg pod chmurką

Ponad 30 tysięcy zwiedzających planuje przyjąć w tym roku Muzeum Zegarów w Jędrzejowie. Do programów wycieczek włącza się zazwyczaj zwiedzanie opactwa cystersów. Niektórzy dycydują się odbyć przejażdżkę kolejką wąskotorową „Ponidzie". Od dwóch lat wakacyjną atrakcją są organizowane w klasztorze koncerty organowe.

Jędrzejów i jego zabytki znane są nie tylko w Polsce, ale i za granicą. Codziennie przez rynek przejeżdżają tysiące ludzi. Mimo tego trudno przyjąć, że miasto zarabia na turystyce. Główną przeszkodą jest brak bazy noclegowej. Zorganizowane wycieczki mogą zarezerwować miejsca w hotelu OHP. Jak mówi jego kierownik **Jerzy Łabuda** hotel dysponuje tylko 45 miejscami i nie jest w stanie przyjąć wszystkich chętnych. Nocleg dla zorganizowanych grup można również zamówić w internacie LE. Turyście musi wystarczyć łóżko w 1-, 2-, lub 4-osobowych pokojach i wspólna dla całego piętra łazienka. – Gmina nie planuje budowy hotelu. Budynek po byłym Hotelu Turystycznym, który zamierzamy kupić, przeznaczymy na lokale socjalne" – powiedział wiceburmistrz **Marek Grad.**

Również miejscowi przedsiębiorcy nie kwapią się do takiej inwestycji, nie wierząc w jej powodzenie. Co odważniejsi zajmują się, z różnym zresztą skutkiem, gastronomią. Funkcjonuje wiele barów szybkiej obsługi, piwiarni, lecz brak jest restauracji z prawdziwego zdarzenia. W zyski z turystyki nie wierzą także rolnicy z okolicznych wsi. Wśród rolników nie ma chętnych na udostępnienie pokoi dla letników w ramach agroturystyki, mimo że jest wielu chętnych na taką formę wczasów – ubolewa **Piotr Ptasznik** zajmujący się promocją gminy. Na skutek braku w mieście hoteli i pensjonatów promujemy jedynie turystykę przejazdową – mówi **Cezary Urban** z Urzędu Miasta. Walorami naszego regionu i zabytkami zainteresowani byli przedstawiciele biur z całej Polski, biorący udział w Targach Turystycznych. Wydawane są liczne foldery, negocjowane jest podłączenie do Internetu. Niestety, żadne z tych działań nie zatrzyma turysty na dłużej. Swoje pieniądze zawiezie on gdzie indziej.

BEATA ZNOJKOWA

Kącik rencisty

Renty inaczej

Nie jestem jeszcze bardzo stary ale „wysiadło" mi zdrowie. Noszę się więc z zamiarem przejścia na rentę inwalidzką. Do tej pory nigdy nie interesowałem się tą tematyką, bo nie było potrzeby. Teraz dowiedziałem się, że przepisy zmieniają się i ja renty nie otrzymam. Będę bardzo wdzięczny nawet za ogólne wyjaśnienie nowych zasad przyznawania rent bo nie wierzę, że nie będzie ich w ogóle – pisze pan Jan M. z Końskich.

Od 1 września br. zacznie obowiązywać ustawa z 28 czerwca 1996 r. o zmianie niektórych ustaw. Przepis ten eliminuje pojęcie „inwalidztwa", wprowadza natomiast pojęcie całkowitej lub częściowej „niezdolności do pracy", z którą łączyć się będzie renta stała lub okresowa.

Rentę stałą zainteresowana osoba będzie mogła uzyskać dopiero wtedy, gdy nie będzie żadnych perspektyw na odzyskanie przez nią zdolności do pracy. Natomiast w sytuacji gdy istnieje nadzieja na odzyskanie tych zdolności można będzie przyznać rentę okresową.

Nowością będzie wprowadzenie tzw. renty szkoleniowej. Ma ona przysługiwać osobie niezdolnej do pracy w dotychczas wykonywanym zawodzie, a w stosunku do której orzeczono przekwalifikowanie zawodowe.

Zmieniony zostanie również tryb orzekania w sprawach zdolności do prasy. Orzekać o tym będą specjalnie przeszkoleni lekarze – orzecznicy ZUS, a nie komisje ds. inwalidztwa i zatrudnienia. Orzeczenia tych lekarzy będą nieodwołalne. Znaczy to, że nie będzie można – tak jak dotychczas – odwołać się od nich do komisji wojewódzkiej. Utrzymana zostanie natomiast kontrola orzecznictwa przez sądy pracy i ubezpieczeń społecznych. Do nich właśnie będzie się można odwołać od decyzji ZUS, wydanej na podstawie orzeczenia lekarskiego.

Taką, w ogromnym skrócie, jest istota zmian w sprawach orzecznictwa o niezdolności do pracy.

(taf)

Fortalicja do wzięcia

Ruiny fortalicji w Sobkowie Fot. D. Gacek

Ruiny zabytkowej fortalicji w Sobkowie najprawdopodobniej będą wreszcie miały właściciela. Do gminy zgłosiła się Fundacja na Rzecz Ratowania Zabytków Wsi „Puchała".

– Dosyć długo próbowaliśmy znaleźć kogoś, kto chciałby zająć się ruinami – mówi sekretarz Urzędu Gminy w Sobkowie **Henryk Baran.** – Firma, która użytkowała pomieszczenia gospodarcze zrezygnowała w ubiegłym roku.

Fundacja „Puchała" zwróciła się do gminy w ubiegłym roku o podanie warunków, na jakich może nabyć fortalicję. Dopiero wtedy okazało się, że działka wokół ruin, m.in. rozległy ogród, a także tereny nad ziemią zostały wcześniej uwłaszczone. 4 hektary ogrodu należą do osoby mieszkającej w Białymstoku. Fundacja deklaruje chęć dogadania się z właścicielami i odkupienia od nich ziemi. Teren fortalicji, pięknie położony nad rzeką, jest idealny na ośrodek wypoczynkowy. Na razie gmina przygotowuje wycenę obiektu.

– Ofertę kupna fortalicji złożyła też prywatna osoba, mieszkaniec Warszawy – mówi sekretarz. – Jak będziemy wiedzieć ile warta jest fortalicja, zaczniemy rozmowy. Wtedy okaże się, która z propozycji jest dla nas korzystniejsza.

(Lid)

Cztery lata kieleckich Amazonek

Radość życia

Świętokrzyski Klub „Amazonka", zrzeszający panie po amputacji piersi, istnieje już cztery lata. Swoją działalność rozpoczynał bardzo skromnie – od sporadycznych spotkań z psychologiem i gimnastyki rehibilitacyjnej. Na zajęcia przychodziło nie więcej niż dziesięć, dwadzieścia pań. Dziś klubowiczek jest ponad setka, a program tak bogaty, że sala przy ul. Jagiellońskiej, gdzie mieści się siedziba klubu, nigdy nie świeci pustkami.

– Na tę chorobę nie ma odważnych – mówi Dorota, jedna z Amazonek. – Mnie też się kiedyś wydawało, że jestem silna i odporna na budzące trwogę słowo rak. Ale przyszedł taki moment, w którym widziałam własny pogrzeb. Znalazłam się na Oddziale Psychiatrycznym. Dzięki interwencji mądrego lekarza nawiązałam kontakt z kobietą, która przeszła to samo piekło. Ona powiedziała mi o klubie i dziś wiem, że uratowała mi życie.

Psychoterapia, wspieranie kobiet, które miały amputowaną pierś lub które to czeka w najbliższej przyszłości są najważniejszymi zadaniami Amazonek.

– Jeżeli to tylko możliwe, staramy się dotrzeć do pań już w momencie, kiedy przebywają na Oddziale Chirurgicznym – wyjaśnia **Halina Cecot,** przewodnicząca klubu, jednocześnie wolontariuszka odwiedzająca pacjentki przed i po zabiegu. – Któż najlepiej im wytłumaczy, że zabieg, nie jest końcem świata, że wcale nie będą gorsze, że są pełnowartościowymi kobietami? Nie wchodzimy w kompetencje lekarzy, nie mamy nawet takich aspiracji, ale swoim przykładem dajemy nadzieję.

W klubie spotykają się nie tylko Amazonki. Ważnym elementem zajęć są sesje z psychologiem, który potrafi przekonać znajdujące się w depresji kobiety, że świat się nie kończy na operacji. W zależności od stanu psychicznego, panie mogą brać udział w terapii grupowej lub rozmowach indywidualnych. A, że Amazonki dbają nie tylko o ducha, ale także o ciało nieodłącznym elementem codziennych spotkań jest gimnastyka rehabilitacyjna.

– Niedawno spotkałam koleżankę z liceum, która przeszła mastektomię pięć lat temu – opowiada Krystyna. – Była dumna, że już prawie normalnie porusza prawą ręką. Ja miałam zabieg pod koniec ubiegłego roku. Kto o tym nie wie, nie jest w stanie zauważyć różnicy w sprawności posługiwania się obiema kończynami.

– Rehabilitacja i interwencja psychologiczna, spotkania z lekarzami, to bardzo ważne elementy naszej działalności – tłumaczy H.Cecot. – Ale nie chcemy się skupiać wyłącznie na medycznych aspektach choroby. Dlatego bardzo często organizujemy zajęcia typowo towarzyskie: wspólne wyjścia do kina, teatru, przygotowujemy ogniska, spotkania z takich okazji, jak andrzejki, sylwester, Wigilia itp. Dużą popularnością cieszą się koncerty Genowefy Pigwy, czyli Bronka Opałko. I co się okazało? To jest bardzo potrzebne. Wzór z Kielc wzięło Skarżysko, gdzie od dwóch lat działa nasza filia, a do utworzenia klubu przygotowywuje się Ostrowiec i Końskie.

– Apelujemy do kobiet, które jeszcze nie potrafią się pogodzić ze swoją chorobą, które czują się zagubione, przerażone – mówi H. Cecot. – Przyjdźcie do nas na ul. Jagiellońska 74a. Możecie też zadzwonić, nawet anonimowo – telefon 366–34–54. Czekamy na was od poniedziałku do czwartku w godz. 10–13. Jeżeli będzie taka potrzeba, odwiedzimy was w domu, szpitalu.

BEATA SZCZEPANEK

BOŚ
BANK OCHRONY ŚRODOWISKA
SPÓŁKA AKCYJNA

Bank, który zna wartość czasu...

Czas dla naszych Klientów ma wymierną wartość.
Dlatego oferujemy **KOMPLEKSOWĄ OBSŁUGĘ KLIENTA**, która pozwala oszczędzić nie tylko pieniądze:

- prowadzenie rachunków bieżących złotowych i walutowych oraz nowoczesnych rozliczeń krajowych i zagranicznych (Home Banking, Eliksir, SWIFT, PolCard);
- zarządzanie wolnymi środkami: dynamiczne lokaty terminowe Eko-bon, pośrednictwo w obrocie bonami skarbowymi;
- kredyty na działalność gospodarczą, faktoring, leasing i na zakupy ratalne;
- doradztwo w zakresie inwestycji kapitałowych.

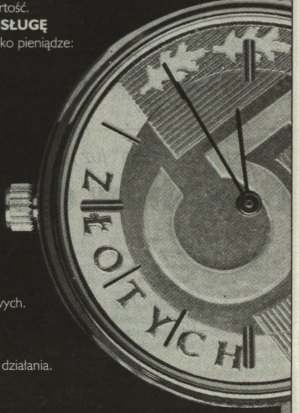

To tylko część oferty, skierowanej do tych, którzy cenią swój czas, pieniądze i swobodę działania.

Zapraszamy do placówek Banku Ochrony Środowiska SA:

Bank Ochrony Środowiska SA O/Częstochowa
42-200 Częstochowa, ul. Krakowska 26, tel. (0 34) 65 13 68 w. 42; kontakt: Marzena Zajączkowska
Bank Ochrony Środowiska SA Filia w Łodzi
90-562 Łódź, ul. Łąkowa 11, tel. (0 42) 37 65 53; kontakt: Maria Bogus
Bank Ochrony Środowiska SA O/Rzeszów
35-017 Rzeszów, ul. S. Moniuszki 8, tel. (0 17) 852 01 87 w. 31; kontakt: Witold Majewski
Bank Ochrony Środowiska SA Oddział Centrali w Warszawie
00-958 Warszawa, Al. Solidarności 104, tel. (0 22) 632 95 34; kontakt: Elżbieta Żołnowska
Bank Ochrony Środowiska SA I O/Warszawa
02-665 Warszawa, Al. Wilanowska 372, tel. (0 22) 43 74 51; kontakt: Krystyna Kolacin
Bank Ochrony Środowiska SA Filia w Białymstoku
15-092 Białystok, ul. H. Sienkiewicza 22, tel. (0 85) 43 64 78; kontakt: Agnieszka Kowalska.

INFOPRESS

http://sbc.wbp.kielce.pl

Przez całe życie kleszcze Ixodes dammini piją krew tylko trzykrotnie. Ukąszeni przez nie ludzie umierają w męczarniach

Śmiercionośne kleszcze

MAŁGORZATA ŻARNOWSKA

Matka choroby

U Polly Murray, mieszkającej w Nowej Anglii, w otoczonym lasami miasteczku Lyme w stanie Connecticut, najpierw cyklicznie pojawiały się „objawy grypowe" – bóle głowy, stawów i dokuczliwa, swędząca wysypka. Tym nieprzyjemnym dolegliwościom towarzyszyła podwyższona temperatura. Po kilku latach dołączył do tego silny ból artretyczny stawu kolanowego. Lekarze nie mogli znaleźć przyczyny dolegliwości, mimo kilkunastu pobytów pacjentki w szpitalu. Wkrótce podobne objawy pojawiły się u jej 17-letniego syna. Choroba zaatakowała stawy kolanowe i przekreśliła dobrze zapowiadającą się karierę piłkarską Sandy ego. Niebawem u chłopca pojawiły się objawy neurologiczne, jak przy zapaleniu opon mózgowych. Zaczął także chorować mąż Polly – miał opuchnięte i bolące kolana. Po roku podobne symptomy pojawiły się u najmłodszego z czwórki dzieci państwa Murray, 12-letniego Todda. Dziecko traciło przytomność i pojawiły się silne bóle głowy oraz stawów. Zaczęły także chorować pozostałe dzieci – Wendy i David. Po kilku miesiącach Todd i Sandy nie mogli już stanąć na nogi z powodu bólu.

Nikt wówczas, a były to późne lata siedemdziesiąte, nie kojarzył tych symptomów z popularnymi w tamtejszych lasach owadami. Dopiero później naukowcy przypomnieli sobie, że już w 1910 roku lekarz ze Szwecji opisał niemal identyczne objawy i wiązał je z kleszczami. Polly Murray straciła zdrowie, zyskała tylko wątpliwą sławę. Została „Lyme Disease mother", czyli „matką choroby Lyme".

Kleszcz bez tajemnic

Najgroźniejszy kleszcz świata został dokładnie opisany przez zespół dr.

Andrew Spielmana z Wydziału Medycznego Uniwersytetu Harwarda i nazwany na cześć jednego z członków zespołu (dr. Gustave J. Dammina) Ixodes dammini. Natomiast zespół dr. Williama Burgdorfera z Rocky Mountain Laboratories of National Institute of Allergy and Infectious Disease wyizolował bakterię wywołującą chorobę zwaną „Lyme Disease mother" – w skrócie LD.

Dziś o kleszczu wywołującym LD wiadomo już dużo. Żyje dwa lata, a jego życie zamyka się w dwóch okresach. Przez ten czas „pije" krew zwierzęcą i ludzką tylko trzykrotnie. Pierwsze stadium stanowi jajo kleszcza, składane przez samicę na trawie lub nisko rosnących liściach. Z jaja wylęga się larwa, która, aby przeżyć, musi znaleźć „żywiciela". Są nimi myszy polne, w których skórę „wpijają się" larwy. Żywienie trwa dwa – trzy dni i w tym czasie kręte borellia burgdorferi przechodzi wraz z krwią z organizmu myszy do organizmu kleszcza. Wszystko to dzieje się między wiosną a jesienią. Wiosną następnego roku larwa przechodzi w stadium nimfy i znów musi uzyskać pożywienie. Może to być ponownie krew myszy lub innych zwierząt leśnych (zajęcy, saren, jeleni) czy domowych (np. psów biegających po lesie). Jesienią osobniki osiągają dojrzałość i wówczas odbywa się finalny akt egzystencji: kopulacja. Samce giną bezpośrednio po tym akcie, samice po złożeniu jaj. Po osiągnięciu dojrzałości, na przełomie lata i jesieni, kleszcze po raz trzeci żywią się krwią. Trwa to około 7 dni. Samice gromadzą zapasy energetyczne potrzebne do wydania potomstwa, samce do kopulacji (każdy zapładnia kilka partnerek).

W lipcu i sierpniu kleszcze są szczególnie aktywne poszukując pokarmu. Wtedy właśnie notuje się najwięcej przypadków ukąszeń ludzi i zainfekowań borellia burgdorferi. Dorosłe kleszcze przebywają w tym czasie najczęściej na liściach krzaków, na które trafiają ze skóry zwierząt (szczególnie jeleni i saren).

Ukąszenie kleszcza nie jest bolesne ze względu na małe rozmiary organów gębowych. Ponad połowa chorych na LD w ogóle nie pamięta sytuacji, w których mogła mieć kontakt z kleszczem. W bardzo nielicznych przypadkach przebywa on na skórze człowieka przez dłuższy czas. Pełny, siedmiodniowy cykl żywienia jest ewenementem. Do infekcji wystarcza kilka lub kilkanaście minut.

Mylące objawy

LD stwarza kłopoty diagnostyczne. Bezdyskusyjnie rzecz rozstrzyga dopiero specjalistyczny test. Najbardziej typowymi objawami są: zaczerwienienia i wysypka (swędzące i piekące), objawy grypowo-przeziębieniowe (osłabienie, bóle głowy, bóle mięśniowe, bóle gardła), objawy sercowe (przyspieszenia akcji serca, arytmia), objawy neurologiczne (bóle głowy, sztywność karku, bóle uszu, zaburzenia widzenia, trudności w koncentracji, osłabienie pamięci), objawy artretyczne (bóle stawów i ich opuchnięcia; najczęściej stawów kolanowych). Wszystkim tym objawom towarzyszy podwyższona temperatura.

W 1992 roku odbył się Międzynarodowy Kongres Terapii LD. „Choroba Lyme" była obecna w kampanii wyborczej Billa Clintona i znalazła swoje miejsce w jego programie reformy zdrowotnej.

Jak zwykle w parze z polityką idą pieniądze. Prof. Irwin Vanderhoof z New York University obliczył, że terapia chorego na LD w okresie do pół roku kosztuje społeczeństwo 35 tysięcy dolarów, od siedmiu miesięcy do roku – 68 tysięcy dolarów, a ponad rok – 91,5 tysięca dolarów. Dla porównania koszt operacji „bypass" i hospitalizacja pacjenta kosztuje około 30 tysięcy dolarów.

Epidemia strachu

Strach przed LD wywiera wpływ na zmianę obyczajów. Jeszcze do niedawna leśne wędrówki, gry i zabawy należały do tzw. american values (amerykańskie wartości), zorientowanych na kontakt z przyrodą i rozwijanie umiejętności trapersko-skautowskich. Obecnie najlepszą radą jest po prostu niewchodzenie do lasu. Jeśli

W Polsce na pięć substancji rakotwórczych nie określono żadnych norm

Niewidzialni zabójcy

W latach 1980 – 1995 długość życia na świecie wydłużyła się prawie o pięć lat. W Polsce ten przyrost był sześciokrotnie niższy – znajdujemy się dopiero w czwartej dziesiątce krajów europejskich, wyprzedzając jedynie takie państwa, jak Albania, Białoruś, Bułgaria. Zastraszająca jest zwłaszcza stale rosnąca liczba zgonów z przyczyn nowotworowych. Tymczasem aż pięć substancji rakotwórczych nie jest w naszym kraju objętych żadnymi normami, a w przypadku pozostałych pierwiastków dopuszczalność stężenia szkodliwych związków jest kilka lub nawet kilkanaście razy większa.

Biedni mężczyźni po trzydziestce

– Na krótkie życie Polaków ma przede wszystkim wpływ epidemia schorzeń nowotworowych – wyjaśnia **Zbigniew Hałat**, prezes Medycznego Centrum Konsumenta w Warszawie. – Faktem jest, że nadal pierwszą przyczyną zgonów są choroby kardiologiczne, ale od kilku lat zapadalność na nie nie tylko nie wzrasta, ale nawet niewiele spada. Tymczasem krzywa obrazująca liczbę osób, u których co roku stwierdza się raka, stale rośnie.

Na nowotwory w Polsce umiera rocznie ponad 200 osób na każde 100 tysięcy mieszkańców. Dla porównania, na świecie liczba ta jest niewiele większa od 100. Są to tak zwane dane przeciętne, natomiast całą tragedię epidemiologii nowotworów widać dopiero na podstawie oddzielnego przyjrzenia się zachorowaniom kobiet i mężczyzn. Otóż okazuje się, że o ile u pań ta zachorowalność i umieralność jest wyższa „zaledwie" o 20 – 25 procent niż na świecie, o tyle wśród mężczyzn aż o prawie trzysta!

– Dokładne badania, przeprowadzone przez dwa niezależne od siebie źródła: Rządową Komisję Ludnościową i Światową Organizację Zdrowia wykazały, że najbardziej są narażeni mężczyźni w wieku 30 – 45 lat mieszkający w mieście – kontynuuje Z. Hałat. – Przeciętne dalsze trwanie życia mężczyzn w wieku produkcyjnym skróciło się o ponad półtora roku. Mimo rozwoju medycyny, poprawy jakości ochrony zdrowia, żyjemy krócej niż w latach sześćdziesiątych, a nawet pięćdziesiątych. Ten przyrost następuje tak szybko, że obecny piętnastolatek ma perspektywę krótszego o kilka lat życia niż piętnastolatek sprzed dwudziestu lat.

Podkarmiania pierwiastkami

Przyczyn zachorowalności na choroby nowotworowe jest wiele: czynniki genetyczne, stres, zatrute środowisko, używki, niewłaściwe odżywianie się.

– Dziś już nikt nie próbuje dyskutować z faktami karcogennego (rakotwórczego) wpływu palenia papierosów, nadużywania alkoholu, nadmiernego spożywania tłuszczów zwierzęcych, jednak niewiele się mówi albo mówi bez przekonania o znaczeniu wielu podstawowych artykułów spożywczych – mówi Z. Hałat. – Nie chodzi tu bynajmniej o to, że truje nas marchewka jako sama marchewka, ale o to, co w sobie zawiera dodatkowo, a czego zawierać nie powinna.

Na świecie bardzo skrupulatnie przestrzegane są normy zawartości pierwiastków karcogennych w produktach i pokarmach, których przekroczyć nie wolno. Tymczasem w Polsce dopuszczalne wysokości tych substancji są kilkakrotnie, a nawet kilkunastokrotnie zawyżone w porównaniu z innymi krajami. W przypadku pięciu rakotwórczych związków (akrylamid, bromiany, bromodichlorometan, chlorek winylu, epichlorhydryna i aromatyczne wielopierścieniowe węglowodory) takich norm w ogóle nie określono!

Dotyczy to nie tylko artykułów spożywczych, ale także mebli, bielizny, pieluch, kosmetyków itd. Nie ma w naszym ustawodawstwie żadnego rozporządzenia, żadnego rozwiązania prawnego, które gwarantowałoby Polakom zabezpieczenie przed używaniem karcerogenów.

Rakotwórcza woda

Gdy przyjrzeć się mapie obrazującej liczbę zachorowań na raka w Polsce, widać wyraźnie, że najwięcej schorzeń odnotowuje się w województwach północno-zachodnich.

– Zastanawiałem się, dlaczego tak jest – mówi senator **Jerzy Madej**, członek Komisji Ochrony Środowiska. – Jako geotechnik, a więc osoba zawodowo zajmująca się między innymi strukturą gleby, szczególną uwagę zacząłem zwracać na czynniki związane właśnie z ziemią. Początkowo nie dostrzegłem większych zbieżności. Spostrzegłem jednak, że w przeszłości na terenach tych znajdowało się najwięcej w Polsce gospodarstw PGR. I co się okazało: nie kontrolowane stosowanie nawozów i środków ochrony roślin – indywidualnych rolników nie było stać na tak masowe nawożenie – spowodowało, że rakotwórcze substancje przeniknęły nie tylko do wód powierzchniowych, ale także głębinowych. Tym sposobem, nawet po kilkunastu latach od likwidacji PGR, mieszkańcy takich województw, jak słupskie, gdańskie, toruńskie, szczecińskie piją rakotwórczą wodę!

Ktoś może zadać pytanie: dlaczego nikt tego nie kontroluje? Nie chodzi tu o samą kontrolę, ale, tak jak w przypadku artykułów spożywczych, o zawyżanie lub zupełny brak norm na zawartość pierwiastków rakotwórczych.

– Agencja Ochrony Środowiska w USA szacuje ryzyko zachorowania na raka u 657 osób na 100 tysięcy pijących wodę, w której przekroczony jest np. poziom arsenu i chlorku winylu – tłumaczy Z. Hałat. – W Polsce dopuszczalność arsenu w wodzie jest pięciokrotnie większa niż na świecie, a chlorku winylu w ogóle nie określona.

* * *

Zdaniem specjalistów, jeżeli natychmiast nie rozpoczną się prace ustawodawcze nad przepisami regulującymi jakość naszego pożywienia, za kilka lat wzrost przedwczesnej umieralności – i to nie tylko na choroby nowotworowe – może się w przypadku kobiet zwiększyć o czterdzieści procent, a w przypadku mężczyzn nawet o osiemdziesiąt.

BEATA SZCZEPANEK

343/RR

Microsoft® + NOVATECH = stać Cię na najlepsze

AUTORYZOWANY SALON SPRZEDAŻY MICROSOFT KOMPUTERY DRUKARKI PODZESPOŁY - HURT i DETAL SPRAWDŹ - TEL. 360.22.67, 360.22.68

http://sbc.wbp.kielce.pl

Rada Nadzorcza Kieleckiej Centrali Materiałów Budowlanych S.A. wchodzącej w skład NFI FORTUNA
ogłasza konkurs
na członka Zarządu, Dyrektora Finansowego Spółki.

Osoba zatrudniona na tym stanowisku będzie odpowiedzialna za kierowanie finansami Spółki, opracowanie i wdrożenie strategii jej dalszego rozwoju, wprowadzenie rachunkowości zarządczej, nadzór nad pionem księgowym.

Wymagania:
– Wykształcenie wyższe, ekonomiczne
– Praktyka w zakresie analiz ekonomicznych i rachunkowości zarządczej, budżetowania i prognozowania
– Znajomość aktualnie istniejących na rynku instrumentów finansowych
– Praktyczna znajomość obsługi komputera i programów finansowo-księgowych
– Znajomość polskiego prawodawstwa w zakresie finansów, podatków, rachunkowości
– Praktyka na podobnym lub zbliżonym stanowisku
– Umiejętność zarządzania zasobami ludzkimi
– Znajomość języków obcych będzie dodatkowym atutem.

Oferujemy atrakcyjne wynagrodzenie i możliwość rozwoju.

Osoby zainteresowane prosimy o przesłanie CV i listu motywacyjnego, w terminie 7 dni od daty niniejszego ogłoszenia na adres: Przewodniczący Rady Nadzorczej Kieleckiej Centrali Materiałów Budowlanych S.A., 25-950 Kielce, ul. Żelazna 31 z dopiskiem **KONKURS.** 462/ga

Rada Nadzorcza Kieleckiej Centrali Materiałów Budowlanych S.A. wchodzącej w skład NFI FORTUNA
ogłasza konkurs
na członka Zarządu, Dyrektora Handlowego Spółki.

Osoba zatrudniona na tym stanowisku będzie odpowiedzialna za całość polityki handlowej Spółki, opracowanie i wdrożenie strategii jej dalszego rozwoju.

Wymagania:
– Wykształcenie wyższe
– Znajomość nowoczesnych form sprzedaży w handlu hurtowym i detalicznym
– Doświadczenie na podobnym lub zbliżonym stanowisku
– Znajomość komputerowego wspomagania zarządzania
– Znajomość rynku handlu materiałami budowlanymi
– Doświadczenie w zarządzaniu licznymi zespołami ludzkimi
– Dynamizm i samodzielność w działaniu, umiejętność nawiązywania kontaktów, prowadzenia negocjacji handlowych
– Znajomość języków obcych i rynku materiałów budowlanych będą dodatkowymi atutami.

Oferujemy atrakcyjne wynagrodzenie i możliwość rozwoju.

Osoby zainteresowane prosimy o przesłanie CV i listu motywacyjnego, w terminie 7 dni od daty niniejszego ogłoszenia na adres: Przewodniczący Rady Nadzorczej Kieleckiej Centrali Materiałów Budowlanych S.A., 25-950 Kielce, ul. Żelazna 31 z dopiskiem **KONKURS.** 463/ga

P.B.U. „DORBUD” 25/ts
zatrudni
murarzy – tynkarzy, glazurkarzy, posadzkarzy, malarzy – szpachlerzy, dekarzy, cieśli
Wiadomość: Kielce, 1 Maja 136, tel. 368–33–91 lub 345–61–09.

„Społem” PSS w Radomiu
ogłasza przetarg nieograniczony
na wykonanie nw. robót modernizacyjnych w pawilonie handlowym przy ul. Akademickiej 1 w Radomiu

– ściana frontowa z profili aluminiowych wraz z drzwiami otwieranymi fotokomórką
– wykonanie posadzki z płytek typu „Granitogress”
– utwardzenie terenu kostką brukową i bloczkami betonowymi wraz z kanałem odwadniającym.

Przetarg odbędzie się dnia 10.VI.1997 r. o godz. 10 w świetlicy spółdzielni przy ul. Sienkiewicza 8 w Radomiu.

Pisemne oferty należy składać w siedzibie spółdzielni w terminie do 6.VI.1997 r.

Bliższych informacji udziela Dział Techniczny, tel. 36–278–50.

Spółdzielnia zastrzega sobie prawo swobodnego wyboru oferty lub unieważnienia przetargu bez podania przyczyn. 747/rk

Zarząd Gminy w Stopnicy
ogłasza przetarg nieograniczony

na wykonanie kotłowni opalanej gazem w SP Czyżów, SP Klępie G., SP Strzałków, SP Skrobaczów.

Oferty należy składać do dnia 28.V.1997 r. do godz. 11, w pokoju nr 4 UG.

Otwarcie ofert nastąpi 28.V.1997 r. o godz. 12.

Specyfikację istotnych warunków zamówienia można otrzymać w pokoju nr 4 za cenę 10,00 zł. 748/rk

Laboratorium Fotografii Barwnej
Kielce, ul. Targowa 18
„Słowo Ludu”
tel. 459-19, 424-80

- powiększalnik i automatyczny system obróbki papierów firmy DURST
- kontrola sensytometryczna
- obróbka negatywów AutoLab 1000
- procesy E6, C41
- amerykański system uzdatniający wodę
- formaty od 13x18 do A0
- wykonujemy zdjęcia na zlecenie
- konkurencyjne ceny

Słowo Ludu foto2

Pani
Wicedyrektor Szkoły Podstawowej nr 32 w Kielcach
mgr HALINIE KORNAT
wyrazy szczerego żalu i współczucia z powodu śmierci
OJCA
składa
Dyrekcja, Nauczyciele i Pracownicy SP 32 w Kielcach
968/rz

Od prawieków region świętokrzyski żył z kamienia. W całej Polsce nie ma więc lepszego miejsca na organizację Krajowego Kongresu Górnictwa Skalnego jak właśnie Kielce

Kamień cenny jak złoto

RYSZARD BISKUP

Fot. D. Gacek

„Czwarta góra jest za wioską miejską Polichnem, którą zowią Miedzianką i tamże są huty miejskie. W górze kruszec miedziany bardzo dobry, śrebra ma niemało, lazur przy nim kosztowny i zielenica bardzo cudna. Z tej góry za innych czasów bardzo wiele skarbów wychodziło i dziś jest ich wiele, ale trzeba robić, jednoby trzeba nakładu wielkiego” – napisano rzetelnie w lustracji starostwa chęcińskiego w 1569 roku.

Ale przecież z kamienia i dla kamienia ludzie żyli w Kieleckiem znacznie wcześniej. Rewelacyjne odkrycia dokonane w latach dwudziestych naszego stulecia przez profesora Jana Samsonowicza pozwoliły zlokalizować pod Ostrowcem Świętokrzyskim neolityczną, podziemną kopalnię krzemienia pasiastego.

– Tradycje górnictwa skalnego w naszym regionie są stare jak świat. Tu przecież najwcześniej w Polsce rozpoznano, zinwentaryzowano i eksploatowano przebogate złoża. W naszym regionie od pokoleń rwano spod ziemi rozmaite kruszce, wydobywano kamień – twierdzi **Tadeusz Mierzwa** przewodniczący Zarządu Oddziału Stowarzyszenia Inżynierów i Techników Górnictwa w Kielcach.

Kopano tutaj zawsze i nie sposób dzisiaj odpowiedzieć jednoznacznie od kiedy na dobre, na przemysłową skalę zaczęła się eksploatacja świętokrzyskich zasobów złóż surowców mineralnych. Nie dochowały się do naszych czasów dokumenty, nie ma zbyt wielu historycznych przekazów. Wiadomo tylko tyle, że w okolicy Kielc, w pobliżu Ławeczna, Miedzianej Góry, Kostomłotów, Dąbrowy, Szydłówka występowały zawsze rudy żelaza. Od hematytu poprzez syderyt, sferozyderyt po limonit. W widłach Bobrzy i Silnicy z całą pewnością dobywano przed wiekami rudy bagienne. W rejonie Kostomłotów i Miedzianej Góry znaleziono złoża chalkozynu, kuprytu, malachitu, azurytu, miedzianej czerni. W samych Kielcach zaś, co prawda w niewielkich ilościach, ale przecież występowały pokłady rud ołowiu i cynku z domieszką srebra. Takie nagromadzenie bogactw naturalnych sprawiło, że w Kielcach. Chęcinach, Miedziance pojawili się gwarkowie i kuźnicy, którzy przybyli tutaj z Olkusza, Siewierza, Będzina, Tarnowskich Gór, Bolesławic. Zjawili się w regionie świętokrzyskim także Niemcy, Włosi, Słowacy, Węgrzy. Już w XVI wieku biskupi krakowscy powołali do życia Urząd Górniczy, który miał za zadanie nie tylko udzielać koncesji na prowadzenie podziemnych robót i zażegnywać ewentualne spory między gwarkami, ale administrować wszystkimi istniejącymi tutaj kopalniami. Warto w tym miejscu przypomnieć, że już cztery wieki temu, władzę nad gwarkami sprawował żupnik, wspomagany w tym zbożnym dziele przez przysięgłych prawa górniczego, nadgórmistrza, olbornika. Gdy z czasem świętokrzyskie górnictwo kruszcowe załamało się i przeszło do historii, w okolicach Kielc zaczęto na masową skalę eksploatację wapieni, piaskowców, zlepieńców. I tak już zostało do naszych czasów.

– Dzisiaj surowce mineralne jakie wydobywa się w naszym województwie zaspokajają najważniejsze potrzeby budownictwa, drogownictwa, rolnictwa, hutnictwa, cukrownictwa, przemysłu chemicznego – mówi **Adam Adler** inż. górnictwa w ZPW „Trzuskawica”.

Kieleckie zagłębie kamienia, to kopalnie wapienia w Morawicy, Woli Morawickiej, Kowali, Jaźwicy, Laskowej, Bolechowicach, Czerwonej Górze, Miedziance. Złoża surowca dla Cementowni „Małogoszcz” i „Nowiny”, zakładów wapienniczych „Trzuskawica” i „Bukowa”, kwarcyty Wiśniówki i Bukowej Góry, kopalnie surowców drogowych w Górnie, Szczukowskich Górkach, Kostomłotach, Głuchowcu. Rozpoznanie geologiczne pozwala szacować kieleckie złoża na miliardy ton wysokiej jakości surowca.

– Skalne górnictwo odkrywkowe, to bardzo ważna gałąź narodowej gospodarki. Tym sposobem wydobywa się aktualnie ponad pięćdziesiąt procent wszystkich kopalin mineralnych – uważa Tadeusz Mierzwa. – W naszej branży występuje wiele problemów technicznych, szczególnych, ekonomicznych, prawnych. Wzrastające zapotrzebowanie na surowce mineralne podyktowały konieczność zwołania Krajowego Kongresu Górnictwa Skalnego. Doceniając tradycje regionu świętokrzyskiego Stowarzyszenie Inżynierów i Techników Górnictwa powierzyło zadanie zorganizowania Kongresu właśnie oddziałowi kieleckiemu SITG – dodaje T. Mierzwa.

Krajowy Kongres Górnictwa Skalnego, który dzisiaj i jutro obradować będzie w Centrum „Exbudu” w Kielcach i salach konferencyjnych „Przedwiośnia” w Ameliówce, przeanalizuje eksploatację, i zagospodarowanie złóż, stosowaną w polskiej gospodarce technikę wydobywczo – przeróbczą surowców skalnych, podstawowe problemy ochrony środowiska. Górnicy z wszystkich krajowych kopalń odkrywkowych, naukowcy z Akademii Górniczo-Hutniczej, uczelni technicznych, instytutów naukowo–badawczych dyskutować też będą o organizacji i zarządzaniu, przekształceniach własnościowych w całej branży. Kongres, który obraduje w Kielcach pod hasłem „Górnictwo skalne u progu XXI wieku” wytyczy kierunek rozwoju całego polskiego przemysłu wydobywczego surowców mineralnych na najbliższe lata.

Sandomierz miastem przyjaznym dla niepełnosprawnych

Spotkanie bez barier

Na czerwiec zaplanowana została w Sandomierzu ogólnopolska konferencja miejscowości, które podpisały porozumienie „Miast bez barier”. Przewodniczącym tego porozumienia jest prezydent Kielc, którego władze Sandomierza zamierzają prosić o radę w sprawach organizacyjnych.

Powołany został już sztab konferencji, który czyni wszelkie przygotowania: organizuje miejsca noclegowe, zaopatrzenie w żywność, planuje kolejność imprez. Skład sztabu nie jest kompletny. Oprócz wielu osób reprezentujących Urząd Miasta, jest w nim m.in. rektor Studium Generale Sandomiriense prof. dr hab. **Józef Szymański** oraz dyrektor administracyjny tej uczelni **Zdzisław Kuciński.**

Dopracowywana jest także forma konferencji, kompletuje się listę gości. Wiadomo już, że zaproszonych zostanie około 200 osób. Więcej trudno by było pomieścić.

Miasto chce pokazać, że jest architektonicznie przyjazne dla niepełnosprawnych. Sandomierz należy do porozumienia „Miast bez barier” od kwietnia 1995 roku, a podpisanie aktu nastąpiło w Kutnie, gdzie już wtedy istniały wspólne place zabaw dla dzieci o różnym poziomie sprawności.

W Sandomierzu można o tym tylko pomarzyć. Trwają tu na razie przymiarki do przystosowania ruchu na Starówce dla wózków inwalidzkich poprzez budowę wind i podjazdów. Na przykład w Połańcu wybudowano specjalny ciąg komunikacyjny z podjazdami dla niepełnosprawnych. W Sandomierzu istnieją od kilku lat podjazdy i parkingi przy Urzędzie Miasta i koło budynku Fundacji Kultury Ziemi Sandomierskiej. Jednak dostęp do nich utrudniają wysokie krawężniki.

Warto za to odnotować, że kończący się remont budynku Studium Generale Sandomiriense przy ul. Krakowskiej został przeprowadzony z uwzględnieniem potrzeb inwalidów. Podjazd istnieje na razie wewnątrz budynku.

Z danych szacunkowych wynika, że co dziesiąty dorosły Polak jest w jakimś stopniu niepełnosprawny. Jeśli wierzyć statystykom, wśród młodzieży ten odsetek jest jeszcze wyższy. Dlatego od 1995 roku prawo budowlane nakazuje w nowo budowanych obiektach użyteczności publicznej tworzenie udogodnień dla osób niepełnosprawnych. Nowy budynek, który ich nie posiada, powinien być traktowany jako samowola budowlana. **(pas)**

http://sbc.wbp.kielce.pl

Zabawa z folklorem

Folklorowi już od dawna wróży się stopniowe zamieranie, jednak „XXI Buskie Spotkania z Folklorem" dowiodły czegoś całkiem innego. W tym roku, a podobnie było podczas ubiegłorocznych, „spotkania", przyniosły prawdziwy wysyp zespołów ludowych

W ciągu dwóch dni w muszli zdrojowego parku wystąpiło aż 80 zespołów, przede wszystkim śpiewaczych i solistów. Zdecydowanie mniej było kapel, tak bardzo kiedyś popularnych w wiejskim środowisku. Kapele na swój sposób straciły rację bytu. Kiedyś grywały, objeżdżając wsie, na weselach. Teraz zapraszą się je coraz rzadziej, bo młodzież woli tańczyć już w całkiem innym rytmie.

Na świętokrzyską nutę

Najwięcej zespołów i wokalistów ludowych pochodziło z Bielin, Bliżyna, Dębskiej Woli, Kunowa, Chocimowa, Marzysza, Miechowa. Obok folkloru świętokrzyskiego, zespoły z południowej części naszego województwa, zaprezentowały folklor krakowski. Prawdziwą furorę zrobiła kapela „Madetki", która w sobotę, już po zakończeniu występów, grała dla publiczności jeszcze trzy godziny, zamieniając folklorystyczne spotkanie na prawdziwą zabawę. Widzowie weszli na scenę, by tańczyć przy skocznych ludowych rytmach.

Członek jury **Stanisław Mijas** uczestniczy w buskich spotkaniach od samego początku.

– Na otrzymanie nagrody – mówi – nie mają żadnych szans zespoły, które nie ćwiczą regularnie, a przygotowują się tylko na festiwal. To natychmiast rzuca się w oczy. Poza tym jest rzeczą bardzo istotną, aby był to autentyczny folklor, wyczyszczony z nowych naleciałości. I taki też folklor przeważał na tym festiwalu. Mój wieloletni udział w tych festiwalach pokazuje, że zespoły umierają, najczęściej wówczas, gdy odchodzi osoba, która była ich duszą, animatorem. Tak na przykład stało się w przypadku zespołu prowadzonego przez **Barbarę Wichę** z Rudek, która odeszła na emeryturę.

Jury oceniało nie tylko poziom występów, ale również kostiumy, ich autentyczność, zgodność ze stylem reprezentowanego przez zespół regionu.

– Od lat rzucają mi się w oczy te same błędy – mówi członkini jury **Zdzisława Toporek** z Muzeum Wsi Kieleckiej. – Nie jest to tak istotne, gdy zespołu lub solisty nie stać na odpowiedni kostium albo jest on niekompletny. O wiele gorsze są stylizacje, wzory zaczerpnięte znikąd. Kostiumy są kosztowne i przykro patrzeć, że pieniądze zostały niepotrzebnie wyrzucone. Często w takich przypadkach obserwuję nieodpowiedni krój, rodzaj materiału, zakłamaną kolorystykę. Najgorsze, gdy cały zespół zostaje „umundurowany" w taki sam ubiór. A przecież każdy pasiak był inny, nie powtarzał się wzór na gorsecie czy bluzce. Nie możemy też wytłumaczyć kobietom, że na wsi nie nosiło się dawniej chustek na ramionach, ale na głowie.

Dzieci z Brzezin wyśpiewały nagrodę Fot. A. Kania

Warto zwrócić uwagę na niektórych przynajmniej twórców ludowych, którzy prezentowali swoje prace na towarzyszącemu „spotkaniom" kiermaszu. Oprócz bardzo popularnego w naszym regionie **Tadeusza Żaka** z Niewachlowa, ogromną oryginalnością odznaczały się ceramiczne rzeźby **Władysława Berusa** z Mroczkowa, nawiązujące do oryginalnych, tradycyjnych wzorów. Były wśród nich kapliczki i niewielkie kropielniczki, które dawniej mieszkańcy wsi umieszczali, wypełnione wodą święconą, przy drzwiach chałup. Kropielniczki tego artysty są bardzo pięknie zdobione, m.in. postaciami aniołów.

Nagrodzeni

„XXI Buskie Spotkania z Folklorem" zakończyły się tradycyjnie przyznaniem nagród dla najlepszych zespołów, kapel i śpiewaków. Nagroda Główna im. Piotra Gana przypadła w udziale kapeli **„Adamczyków"** z Gilowa, w gminie Bliżyn. Nagrodę Główną im. Haliny Szelestowej otrzymała śpiewaczka ludowa **Cecylia Korban** z Nidy, w gminie Morawica. Burmistrz miasta i gminy w Busku-Zdroju przyznał specjalną nagrodę kapeli **„Buskowianie"**. W kategorii dziecięcych zespołów pieśni trzy pierwsze miejsca przyznano: **„Brzezinie"**, **„Miniaturce"** i **„Marzyskim Skowronkom"**. W kategorii zespołów dorosłych – „Zespółowi z Leśnej" (pierwsze miejsce), **„Sieradowianom"** i **„Miechowiakom"** (dwa drugie miejsca). W kategorii kapel pierwsze miejsce zajęła rodzina **Michtów** z Ciekot. Nagrodę specjalną otrzymała śpiewaczka **Ewa Kot** z Bielin, a dwa pierwsze miejsca – **Maria Biesaga** z Dębskiej Woli i **Alfreda Nowak** z Grochowa. Dwa pierwsze miejsca przypadły w udziale solistom—instrumentalistom: skrzypkowi **Władysławowi Młodawskiemu** z Bliżyna oraz **Jędrzejowi Madetko** z Zielonek. **„Koszyczanie"** i **„Rosiejowianki"** zajęły dwa pierwsze miejsca w kategorii zespołów śpiewaczych.

EWA ZIÓŁKOWSKA

Z regionalnej witryny

Historia kieleckich gazet

Historia prasy na Kielecczyźnie liczy sobie 186 lat, tyle bowiem czasu minęło od ukazania się w tych stronach „Dziennika Departamentowego Radomskiego", który choć nie był gazetą w dzisiejszym rozumieniu, bo publikował jedynie listy gończe i urzędowe okólniki, dał początek całemu późniejszemu naszemu czasopiśmiennictwu – od „Sandomierzanina" również radomskiego polityczno–literackiego dziennika wychodzącego w 1831 roku, po ukazujące się dzisiaj od czterdziestu ośmiu lat „Słowo Ludu".

W różnych, czasem zupełnie niespodziewanych miejscowościach regionu między Wisłą, Pilicą i dorzeczem Nidy, wychodziło w tym okresie dziesiątki mniej lub bardziej znaczących, oficjalnych i konspiracyjnych, długi lub zupełnie krótki mających żywot gazet i periodyków, ale ani ich dokładna liczba, ani wszystkie tytuły nie były raczej znane i opisane. Dopiero teraz otrzymaliśmy ich możliwie najpełniejszy, rejestr, w postaci dwutomowego bibliograficznego dzieła **Jolanty Dziekanowskiej** i **Mieczysława Adamczyka.***

Ważna to praca. Podzielono ją na dwie części (tomy). Pierwsza zawiera opisy bibliograficzne 458 tytułów pism wydawanych w latach 1811 – 1945, druga 384 gazety i czasopisma z okresu PRL, przy czym zastosowano układ problemowy dzieląc periodyki według ich (lub ich wydawców) przynależności politycznej, z zachowaniem chronologicznego porządku ukazywania się gazet.

Opisy bibliograficzne zawierają wszystkie podstawowe dla takich publikacji elementy, uzupełnione adnotacjami zawierającymi na przykład wykazy członków i współpracowników poszczególnych gazet, choćby „Słowa Ludu", w którym to zresztą przypadku doszło do zabawnego nieporozumienia. Otóż w wykazie członków redakcji „Słowa Ludu" za lata 1950 – 1989 (s. 13) znalazło się nazwisko: **Adam Hajdaś**, czyli nazwisko postaci nie istniejącej, był to bowiem zbiorowy redakcyjny pseudonim, z którego dziennikarze korzystali nie chcąc lub nie mogąc własnym nazwiskiem sygnować zamieszczonych w gazecie tekstów.

Od przybytku wprawdzie ponoć głowa nie boli, ale fikcyjna postać w bądź co bądź naukowym dziele budzi więcej niż samą tylko wesołość. Tak, jak więcej niż zdziwienie budzi rezygnacja autorów (s. 9) z zamieszczenia opisów urzędowych czasopism austriackich władz okupacyjnych z lat 1915 – 1918. Wydawało ponoć te pisma aż 16 komend obwodowych na Kielecczyźnie, ale autorzy postanawiają z ich opisów zrezygnować. Niby dlaczego? Akurat przeglądałem jeden z takich roczników i sądzę że jego treść zainteresowałaby nie tylko historyków.

No cóż, decyzja należała do autorów, sądzę przecie, że cierpi na tym ich – tak potrzebne wszystkim – dzieło, wymagające zresztą kilku innych, drobnych poprawek i uzupełnień (choćby dokładniejszego ustalenia miejsc wydrukowania i wydawania konspiracyjnych, okupacyjnych gazetek).

ZBIGNIEW NOSAL

* Mieczysław Adamczyk, Jolanta Dzieniakowska, Prasa Kielecczyzny w latach 1811 – 1989. Bibliografia. Tom I 1811 – 1945, Tom II 1948 – 1989. Kielce 1996. Wszechnica Świętokrzyska w Kielcach Ludowego Towarzystwa Naukowo–Kulturalnego w Warszawie, str. 106, 167.

Rzeźby i ludzie

„Katharsis – opowieść o miłości", czyli Teatr Ruchomych Rzeźb, zaprezentowano w Centrum Rzeźby Polskiej w Orońsku. – Pragnęliśmy uczytelnić opowieść o człowieku w kończącym się wieku – mówi warszawski rzeźbiarz, Wiesław Janasz, twórca spektaklu.

Jakkolwiek artysta protestuje, kiedy nazwać go jedynym twórcą tego teatru. – Jest nas trzech – zaznacza: **Sławomir Kulpowicz**, autor muzyki, **Wojciech Kępczyński**, twórca choreografii oraz ja – autor realizacji i reżyser. Proszę też pamiętać, że to była jedynie próba widowiska. Może jeszcze inaczej: premiera próby.

Wszystko spowija dym, światło i mrok oraz zapach majowego ogrodu w Orońsku Fot. W. Matlok

W tym półgodzinnym przedstawieniu łączą się rzeźby i ludzie. Młodzi tancerze doskonale dopasowują się do rzeźb. Wtapiają się w te rzeźby w rytm doskonałej muzyki Sławomira Kulpowicza.

Pary tancerzy wiążą mocne pasy: ludzie, mimo pozornych związków, są sobie bardzo obcy – tłumaczy Janasz. – Oddalają się coraz bardziej od siebie. To też symptom końca wieku.

Ma to być także próba połączenia mitycznego wyobrażenia o człowieku ze współczesnością. Z drugiej strony – wspaniała nobilitacja rzeźby, co podkreśla autor układów choregograficznych, Wojciech Kępczyński. – Jak również doskonały materiał dla muzyki – mówi Sławomir Kulpowicz, który rzeźby Janasza w Orońsku zobaczył po raz pierwszy. – Znałem tylko scenariusz i fotografie rzeźb – wyjaśnia.

Czym jeszcze ma być to widowisko – odpowiedzieć trudno. Będzie zmieniać swe kształty aż po rok 2000. Z pewnością pozostanie jednak pięknym ruchomym obrazem, inspirowanym rzeźbą. Plastyczną i muzyczną „opowieścią o miłości" do człowieka.

Po warszawskiej prapremierze Teatr Ruchomych Rzeźb pokazywany będzie w różnych miastach Europy. Włączą się w niego zagraniczni artyści, muzycy, aktorzy, mimowie. Ale jeśli ten teatr wyjedzie nawet na kraj świata, pamiętajmy, że my, w Orońsku, byliśmy w nim pierwsi.

BARBARA KOŚ

Tak wiele nas łączy

OKIFAX 4100
FAKS LASEROWY LED

Łączy nas **OKIFAX** *4100*, faks który jest tak **tani i wiele może**:

- przesyła stronę w 6 sekund,
- zna telefony 56 odbiorców,
- może zapamiętać do 100 stron tekstu,
- pracuje cicho i ekonomicznie,
- jest bardzo mały,
- zużywa mniej niż 0,5 W w trybie czuwania.

Łączy w sobie tak wiele zalet - łączy nas **OKIFAX** *4100*.

OKI
People to People Technology

- MAXTEL tel.: (0-41) 368-01-11 Kielce
- PROMONT tel.: (0-41) 613-612 Kielce
- TRADEX tel.: (0-41) 368-04-00 Kielce
- MAPEX tel.: (0-47) 651-954 Ostrowiec Świętokrzyski
- **BIUROSERWIS tel.: (0-48) 415-99 Radom**
- CEZAP tel.: (0-48) 360-14-28 Radom
- DIAL tel.: (0-48) 639-884 Radom
- INTERFACH tel.: (0-48) 363-89-96 Radom
- PROGRES 2000 tel.: (0-48) 455-415 Radom
- UNI-TEL tel.: (0-48) 362-33-24 Radom
- BIURO KOMPLEX tel.: (0-47) 274-11-20 Starachowice

SERWIS: • **MERIT tel.: (0-12) 565-065 Kraków**
• **FANSERWIS tel.: (0-22) 184-591 Warszawa**

Śladem naszej publikacji „Pytania do prezydenta"

Wartość niższa...

Wśród pytań skierowanych do prezydenta Aleksandra Kwaśniewskiego, a opublikowanych 24 kwietnia br. w art. „Dlaczego jedni biorą kasę, a drudzy tylko guzik?" znalazło się kilka zdań emeryta z Nowin. Interesowała go przyszłość osiedla mieszkaniowego w Sitkówce, które zostało sprzedane w toku prywatyzacji ZCW. Nasz czytelnik podał kwotę jaką rzekomo trzeba oddać właścicielowi, aby osiedle mogło stać się własnością gminy. W sprawie wysokości tej kwoty otrzymaliśmy sprostowanie podpisane przez **Georga Klegera**, członka Zarządu, dyrektora finansowego ZCW „Nowiny" S.A. oraz **Bernarda Rudkowskiego**, prokurenta, z–cę dyrektora finansowego zakładu.

W liście czytamy m.in. **„Podana wysokość wynosząca 600 mln złotych jest niezgodna z prawdą. Faktyczna wartość jest znacznie niższa, znajduje się w trakcie negocjacji, a jej wysokość jest jeszcze nie ustalona".**

http://sbc.wbp.kielce.pl

Przywileje ekonomiczne dla Starachowic ciągle daleko

Boje o strefę

Oddala się szansa utworzenia specjalnej strefy ekonomicznej w Starachowicach. Niewiele konkretnych posunięć dała złożona przed dwoma tygodniami interpelacja posła Tadeusza Moszyńskiego. Uciążliwa może być procedura przejmowania terenów pod strefę. W większości należą one do skarbu państwa, chociaż ich właścicielem są wszyscy udziałowcy „Stara" S.A.

– Od pięciu lat staramy się o utworzenie strefy, bo jesteśmy miastem zagrożonym bezrobociem strukturalnym – twierdzi naczelnik Wydziału Rozwoju Gospodarczego Urzędu Miasta **Andrzej Witek.** – Tymczasem takie strefy powstają w innych rejonach kraju, a o nas ciągle głucho.

Strefa w Mielcu działa już od pół roku tylko dlatego, że w tamtejszych zakładach lotniczych aż nazbyt długo trwał strajk. Trzeba było rozwiązać tę trudną sytuację i zaproponować w końcu utworzenie strefy, chociaż od tego nie przybyło ani jednego miejsca pracy. Na Śląsku powstały aż cztery strefy ekonomiczne. Przed rokiem pojawiła się strefa w Suwalskiem. Niedawno rząd powołał kolejne strefy w Legnicy, Łodzi, Wałbrzychu.

Jest o co walczyć, bo wraz z utworzeniem strefy działające w niej firmy mogą liczyć na zwolnienie z podatku dochodowego na 10 lat. Później przez następne 10 lat mogą płacić tylko połowę. Możliwe są także inne przywileje. Cała infrastruktura w strefie, drogi dojazdowe mogą być wybudowane za pieniądze z budżetu. Niektórzy to wprost nazywają ukrytą formą dotacji i nie kryją, że jesteśmy w jakimś błędnym kole. Całej Polski nie da się przecież zamienić w jedną wielką strefę.

Władze samorządowe Starachowic czują się już kombatantami w próbach powołania strefy. Wydawać by się mogło, że niewiele udało im się zrobić, chociaż tak naprawdę inicjatyw było sporo. Przyszłą strefę odwiedził minister Wiesław Kaczmarek. Publicznie powiedział, że miasto spełnia już wszystkie warunki do uzyskania pozytywnej decyzji Rady Ministrów. O wsparciu starań zapewnił minister **Krzysztof Janik** z Kancelarii Prezydenta RP.

Inicjatywę powstania strefy poparli także prawie wszyscy parlamentarzyści z regionu. Sejmik Samorządowy Województwa Kieleckiego przesłał na ręce premiera specjalną uchwałę. Pismo swoje przekazał wcześniej wojewoda.

– Chcielibyśmy zamknąć temat strefy do czerwca – nie ukrywa naczelnik Andrzej Witek. – Trudno powiedzieć czy to się uda.

ANDRZEJ NOWAK

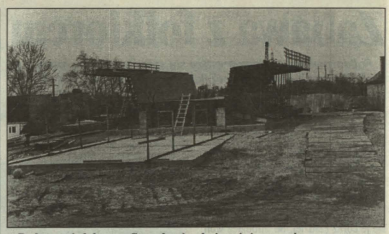

Budowa wiaduktu w Starachowicach jest już znacznie zaawansowana. Na zdjęciu: stanowisko formowania przęsel Fot. M. Lasek

Przyszłość „Stara" wciąż nieznana

W Starachowickich Zakładach „Star" SA odbyło się spotkanie przedstawicieli Ministerstwa Skarbu z reprezentantami związków zawodowych.

Głównym tematem rozmów był program rozwoju spółki. Kilkugodzinna dyskusja nie przyniosła rezultatów oczekiwanych przez związkowców. „Solidarność" podtrzymała pogotowie strajkowe.

– Nasze postulaty nie zostały spełnione. Poznaliśmy jedynie stanowisko skarbu państwa i „Centrum". Nadal domagamy się przedstawienia propozycji programowych rozwoju „Stara" – informuje **Zbigniew Rafalski** przewodniczący zakładowej „Solidarności".

– Firmie potrzebny jest „zastrzyk" gotówki, który zapewni rozwój oraz program nakreślający przyszłość. To spotkanie nie odbyło się w pełnym gronie osób, które mogą o niej decydować. Temat nie został zamknięty i będzie z pewnością kontynuowany w trakcie obrad Rady Nadzorczej w Warszawie – krótko skomentował spotkanie, **Sylwester Kwiecień,** przewodniczący Związku Zawodowego „Metalowcy".

Przedstawiciele obu związków nie chcieli zaś udzielić odpowiedzi na temat tego, jakie propozycje przedstawili: reprezentanci Sobiesława Zasady „Centrum" – **Wincenty Zeszuta** i **Franciszek Gaik** oraz wiceminister **Andrzej Pęczak** i dyrektor **Grzegorz Mroczkowski** z Ministerstwa Skarbu.

Losy „Stara" nie zostały jeszcze przesądzone. Jednak duże znaczenie mogą mieć dla zakładów wtorkowe obrady Rady Nadzorczej, jakie odbędą się w Warszawie. Jak wynika z nieoficjalnych źródeł, ponownie będą na niej oceniane programy rozwojowe spółki. Nieoficjalnie mówi się również o ponowieniu przez „Centrum" wniosku o odwołanie Zarządu Starachowickich Zakładów.

(LAS)

Do góry kołami

W Ostrowcu na ul. 11 Listopada doszło 19 bm. o godz. 11.30 do niecodziennego wypadku.

Kierujący samochodem star z przyczepą Mariusz M. (lat 22) chcąc uniknąć najechania na rowerzystę Henryka K. (lat 64), zjechał nagle na lewą część jezdni, a następnie uderzył w krawężnik. Pojazd wywrócił się do góry kołami. Kierujący oraz jego pasażer Robert S. doznali obrażeń ciała.

Uwaga! Świadkowie tego zdarzenia proszeni są o kontakt telefoniczny lub bezpośredni z Komendą Rejonową Policji w Ostrowcu.

(jk)

Powstają nowe pawilony przy ul. Waryńskiego w Ostrowcu Świętokrzyskim Fot. A. Nowak

Bezrobocie maleje?

KOŃSKIE. Według statystyki Rejonowego Urzędu Pracy, w tym roku bezrobocie w Końskich zmalało o 840 osób. Czy spadek daje się odczuć ludziom nadal pozostającym bez pracy?

Kierownik Rejonowego Urzędu Pracy w Końskich **Marian Łukomski** twierdzi, że w rejestrach odnotowano 7989 osób bezrobotnych, w gminach: Końskie, Radoszyce, Ruda Maleniecka, Mniów i Smyków. W tym roku zmniejszyła się ich liczba o 840 osób. W mieście i gminie Końskie nadal 4262 nie ma pracy, w tym aż 59 procent kobiet. Pocieszające jest to, że wciąż, na różne sposoby próbuje się aktywizować bezrobotnych. 13 osób otrzymało pożyczki na rozwinięcie własnej działalności gospodarczej. Organizowano 14 kursów zmieniających profesję. 64 osoby otrzymają pracę w ramach robót publicznych. W przygotowaniu jest 17 umów, gdzie będzie praca sezonowa dla 300 ludzi, a w pracach interwencyjnych znajdzie się dla 500 osób.

W porównaniu do lat ubiegłych, na 1997 rok RUP otrzymał o 1,7 mln złotych więcej, by aktywizować bezrobotnych. Kwota 4,7 mln złotych będzie przeznaczona na bezrobotnych nie tylko z koneckiej gminy, ale i gmin ościennych.

W Końskich i okolicznych gminach rynek pracy ustabilizował się. Niewiele powstaje nowych miejsc pracy. Niektórzy pracodawcy po prostu wykorzystują najemną siłę roboczą, jak w kapitalizmie. Ludzie godzą się na to, bowiem wychodzą z założenia, iż lepiej zarobić trochę pieniędzy niż nie mieć ich wcale.

(mak)

Prezentacje najlepszych

OSTROWIEC. W środę, w sali teatralnej Zakładowego Domu Kultury w Ostrowcu Świętokrzyskim o godzinie szesnastej, odbędą się prezentacje artystyczne szkół podstawowych.

W prezentacjach weźmie udział ponad dziesięć najlepszych zespołów z terenu miasta, które wyróżniły się w dotychczasowych przeglądach, konkursach. Wiele z nich jest laureatami głównych nagród imprez rozgrywanych na terenie regionu. Gościnnie wystąpi także Zespół Pieśni i Tańca Miejskiego Centrum Kultury.

(an)

Alkohol na bazarze

OSTROWIEC. Na ostrowieckim bazarze już coraz mniej przybyszów zza wschodniej granicy oferuje swoje towary.

Po eksmisji ze straganów na targowisku, okupują oni obecnie zejście od ulicy Radwana. Oferują: latarki, śrubokręty, skarpetki, bieliznę osobistą. Od czasu do czasu od towaru odchodzi właściciel i konspiracyjnym głosem zachęca do kupna alkoholu. Cena „moskiewskiej", rozlewanej w Polsce, kosztuje 8 zł za butelkę czystego spirytusu marki „royal" trzeba zapłacić 17 zł.

Wobec tak konkurencyjnych cen, chętnych do kupna nie brakuje. Podejrzany alkohol idzie jak woda. Konsumenci nie zdają sobie widać sprawy z niebezpieczeństwa wypicia tego trunku.

(Jamar)

RADIO
MTM
69.74 74 MHz
MTM FM
Starachowice
○ 6^{00} – 14^{00}, 14^{00} – 22^{00}, 22^{00} – 6^{00}
– bloki prezenterskie
○ od 7^{00} do 22^{00} co godzinę wiadomości
○ konkursy, gry, zabawy
○ 9^{15} – CODZIENNY KONKURS
ze „Słowem Ludu"
(m)

Dyskutują o konstytucji

SKARŻYSKO. W Skarżysku odbyły się dwa spotkania poświęcone projektowi konstytucji poddanemu pod referendum.

W Klubie Kolejarza „Związkowiec" na zaproszenie skarżyskiego SLD gościł przewodniczący Komisji Ustawodawczej, członek Komisji Konstytucyjnej **Jerzy Jaskiernia.**

W spotkaniu uczestniczyły władze Skarżyska, posłanka **Urszula Pająk** i około 50 mieszkańców Skarżyska, głównie emeryci i renciści. Znacznie więcej osób, przeważnie młodych, zgromadziło się w sali konferencyjnej MCK na spotkaniu z posłami UP: **Tomaszem Nałęczem** i **Tadeuszem Moszyńskim.**

Posłowie gorąco namawiali do udziału w referendum. Skrytykowali też prawicę za nawoływanie do odrzucenia konstytucji, gdyż – jak twierdzą – jeśli ta konstytucja nie zostanie przyjęta, to w Polsce nadal obowiązywać będzie w dużej części konstytucja z 1952 r.

Wiele kontrowersji wzbudzały artykuły konstytucji dotyczące istnienia partii politycznych (art. 13) i immunitetów poselskich (art. 105).

(mop)

Różyczka atakuje

W Starachowicach wzrosła liczba zachorowań dzieci i młodzieży na różyczkę.

Ze względu na łatwy sposób rozprzestrzeniania się choroby, „Sanepid" przestrzega przed kontaktami chorych z osobami zdrowymi.

Różyczka jest chorobą wirusową, przenosi się drogą kropelkową. Jej pierwszymi objawami są czerwone plamki na ciele, które następnie zlewają się z sobą. Charakterystyczne jest również powiększenie węzłów chłonnych. Często występuje gorączka.

– W każdym sezonie odnotowujemy wzrost zakażeń na choroby zakaźne. W ubiegłym roku była to ospa wietrzna, obecnie jest to różyczka. W 96 roku chorowało na nią około 160 osób, obecnie mamy już odnotowanych 236 przypadków – poinformowała **Irena Kosno,** kierownik oddziału epidemiologii starachowickiego „Sanepidu". – Zaraźliwość różyczką jest duża, dlatego dzieci chore powinny być izolowane od zdrowych.

Przeciwko różyczce szczepione są przede wszystkim młode kobiety. Głównym powodem takiego działania jest to, że choroba ta jest szczególnie niebezpieczna dla kobiet w ciąży. Szczególnie nagatywnie wpływa na płód, w jego pierwszych trzech miesiącach rozwoju.

(LAS)

Przed kawiarnią „Globus" w Skarżysku

Bójka na noże

SKARŻYSKO. W trakcie bójki przy restauracji „Globus" w Skarżysku ranni zostali dwaj mężczyźni, jeden z nich zmarł po miesiącu.

Prokuratura Rejonowa w Skarżysku skierowała do Sądu Wojewódzkiego w Kielcach akt oskarżenia w tej sprawie. Pod zarzutem zabójstwa i usiłowania zabójstwa odpowiedzą 35-letni Andrzej Cz. i 54-letni Włodzimierz W.

1 stycznia w skarżyskiej kawiarni „Globus" kilka osób „leczyło kaca" po sylwestrowej nocy. Goście zajęli dwa stoliki. Przy jednym siedzieli Andrzej Cz. i Włodzimierz W. wraz ze znajomymi. Przy drugim pili alkohol Krzysztof G., Marcin M. oraz ich koledzy, ta grupa wyszła z restauracji wcześniej. Po pewnym czasie młodzi ludzie chcieli wrócić do kawiarni. W wejściowych drzwiach spotkali się z Andrzejem Cz. i Włodzimierzem W. Między mężczyznami doszło do przepychanki. Dwaj wyciągnęli noże. Krzysztof G. został śmiertelnie ranny.

W trakcie śledztwa oskarżeni wyjaśniali, że zostali zaatakowani i użyli noży w obronie. Zdaniem prokuratora powinni przewidzieć, że uderzenie nożem może być śmiertelne. Proces Andrzeja Cz. i Włodzimierza W. już niedługo rozpocznie się w sądzie.

(MAG)

SŁOWO LUDU 21 MAJA 1997 NR 115/W3

http://sbc.wbp.kielce.pl

◆ *Płoną lasy i zabudowania gospodarcze w rejonie Staszowa i okolic.*

◆ *Sprawne działania ochotniczych straży pożarnych*

Ogień zniszczenia

W rejonie Staszowa pożary najczęściej wybuchają na obszarach leśnych oraz w pomieszczeniach gospodarskich. Przyczyną ich powstawania są podpalenia. Bezmyślność wciąż bierze górę nad logiką i zdrowym rozsądkiem.

– Ostatnio płonęły lasy w okolicach Sichowa i Golejowa – mówi **Antoni Okólski**, komendant jednostki ratowniczo-gaśniczej w Staszowie. – Jeśli pogoda się nie zmieni, to ich fala będzie wciąż rosła. Później, jak co roku, liczba pożarów nieco się zmniejszy. Kolejna fala następuje w sierpniu – po żniwach często płoną pomieszczenia gospodarskie, wzrasta liczba podpaleń lasu.

– Ludzie podpalają lasy, bo w ten sposób chcą się wzbogacić – mówi **Mirosław Ciepiela**, zastępca dowódcy. – Spali się 10 – 20 ha lasu, na którym pozostała jakaś część drewna. Jednak nie jest ono traktowane jako pełnowartościowy surowiec. Do oczyszczenia terenu wyznacza się jakieś firmy, które za psie pieniądze legalnie mają drewno. Takie podejście sprawiło, że w ubiegłym roku spaliło się kilkaset hektarów lasu.

Zmorą jest wypalanie traw i nieużytków. Apele, cała kampania na ten temat w środkach masowego przekazu nie przynoszą praktycznie żadnych rezultatów. A przecież w Staszowie są tylko dwa samochody gaśnicze, które muszą obsłużyć sześć gmin. Na szczęście ostatnio nie paliły się pomieszczenia mieszkalne i nie doszło do żadnej tragedii.

– 2 maja w restauracji w Osieku zapaliła się butla na propan-butan – mówi Antoni Okólski. – Na szczęście nie doszło do wybuchu. Gdyby tak się stało, to nie byłoby ani nas, ani tej restauracji, a wokół niej na pewno zginęłoby wielu ludzi. Natomiast 4 maja podpalony został pałac Radziwiłłów w Ślichowie Dużym. Zresztą dzieje się tak corocznie od trzech lat. A co by było, gdyby w tym czasie ktoś podpalił las?

Dobrze, że w regionie bardzo sprawnie działa kilka oddziałów Ochotniczej Straży Pożarnej. Mimo to sytuacja jest ciężka. Brakuje pieniędzy na zatrudnienie ludzi, zakup ubrań ochronnych, samochodu operacyjnego do poruszania się po terenach leśnych czy samochodu z drabiną.

– Obecnie sięgamy tylko do drugiego piętra – mówi Mirosław Ciepiela. – Jeżeli wydarzy się w związku z brakiem drabiny jakaś tragedia, to sprawa odzywa. Jednak taki samochód to tak ogromne koszty, że z czasem się o tym zapomina i sprawa wciąż nie jest załatwiona. W tym roku nie przewidziano w budżecie miasta żadnych inwestycji na straż pożarną. Tragedia, oby nie nastąpiła, pewnie ponownie wzruszy środowisko i wtedy będzie o nas głośno. Ale czy reakcja ma nastąpić dopiero po takich faktach?

Z pracą strażaka związane są ludzkie tragedie – śmierć, utrata majątku, kalectwo. – W tym roku mieliśmy trzy zdarzenia śmiertelne i oby ich więcej nie było – mówi Antoni Okólski. – Dwa z nich to wypadki samochodowe. 31 stycznia w Podmaleńcu zginęły 4 osoby, a 22 marca w Golejowie jedna. W pożarze w Rytwianach 12 lutego zginęły dwie dorosłe osoby.

PAWEŁ GARDZIELEWSKI

Sztandar dla PSL

Inauguracja obchodów Święta Ludowego odbyła się już w piątek w Muzeum Historii Ruchu Ludowego w Sandomierzu. Przebywał tam poseł Aleksander Będkowski, sekretarz Naczelnego Komitetu PSL.

Na spotkanie z sekretarzem przybyli prezesi zarządów gminnych i kół Polskiego Stronnictwa Ludowego. Był także wojewoda tarnobrzeski **Paweł Stawowy,** posłowie i senatorowie PSL oraz władze samorządowe z ościennych gmin.

Wiceprezes Zarządu Wojewódzkiego PSL i prezes Zarządu Miejsko-Gminnego w Sandomierzu **Jacenty Czajka** przypomniał historię święta ludowego. Poseł **Aleksander Będkowski** mówił o problemach wsi polskiej i odpowiadał na pytania.

Gość sandomierskich ludowców, rektor Wyższej Szkoły Pedagogicznej w Krakowie **Feliks Kiryk,** opowiedział o zakorzenieniu polskości w tradycjach chłopskich i ludowych. Prof. Kiryk nie znalazł się tu przypadkowo. Jest autorem monografii o Tarnobrzegu i Sandomierzu.

Główne obchody odbyły się w niedzielę w Bogorii, gdzie uroczyście rozwinięto sztandar Zarządu Gminnego PSL. Zjechały tu władze województwa oraz parlamentarzyści – ludowcy. Był prezes Zarządu Wojewódzkiego PSL **Stanisław Masternak,** który wezwał do bicia się w piersi, bo nikt nie jest bez grzechu wobec polskiego rolnictwa, u progu wejścia Polski do Unii Europejskiej.

Podczas wojewódzkiego przeglądu zespołów artystycznych wręczono zasłużonym działaczom nagrody Ministra Kultury i Sztuki. Medale Wincentego Witosa otrzymała **Paulina Knapik** i **Władysław Rajca.** W Gminnym Ośrodku Kultury prezentowany był hałt artystyczny w wykonaniu pań parających się tym, niemal zapomnianym już rękodziełem.

W Obrazowie ludowcy i przedstawiciele Urzędu Wojewódzkiego złożyli kwiaty na płycie pamiątkowej poświęconej żołnierzom Armii Krajowej. **(PAP)**

Nasz telefon w Kielcach 344-47-25

Uwaga, złodzieje!

Dla złodziei i włamywaczy nie ma żadnych przerw. Kradną bez względu na porę roku, o każdej porze dnia i nocy.

A oto niektóre zdarzenia z ostatnich dni:

*** W Bodzentynie** w Rynku Głównym złodzieje włamali się do Szkoły Podstawowej i skradli pomoce naukowe, w tym odczynniki chemiczne.

* W Bliżynie przy ul. Kościuszki nieznani sprawcy skradli z budynku gospodarczego, należącego do Krystyny P., rower damski i rower składak, przetwory owocowe, cztery rolki wełny i odzież.

* W Krynkach (gmina Brody) ze sklepu GS skradziono artykuły spożywcze, monopolowe i tytoniowe oraz kosmetyczno-chemiczne. Policjanci są na tropie włamywaczy.

* W Kamionce (gmina Bodzentyn) Małgorzacie P. skradziono brony ciągnikowe i kultywator konny.

* W Czerwonej Woli (gmina Słupia Konecka) nieznani sprawcy skradli z zabudowań Weroniki B. dwa silniki elektryczne, gwintownice do rur, piecyk elektryczny, motocykl i inne przedmioty wartości dwóch tysięcy złotych.

* We Wzdole-Ścignia (gmina Bodzentyn) Stanisławowi D. skradziono konia.

Przestrzegamy wszystkich przed złodziejami, którzy grasują po wsiach i miasteczkach szczególnie w okresie wzmożonych prac polowych. **(jk)**

Pod patronatem „Słowa Ludu"

Wielkie spotkanie dzieci

Po raz trzeci Specjalny Ośrodek Szkolno-Wychowawczy dla Dzieci z Zaburzeniami Zachowania w Ostrowcu Świętokrzyskim organizuje spotkania turystyczne. Tegoroczne odbędą się od 23 do 25 maja i weźmie w nich udział dziewięć placówek z Kieleckiego i Radomskiego. Impreza akcentować będzie zachowania ekologiczne.

– Przewidzieliśmy dla uczestników bogaty program – mówi dyrektor ośrodka **Franciszek Dziewirz.** – Odbędą się wycieczki, turnieje sprawnościowe, przeglądy piosenki turystycznej, zawody pływackie, warsztaty, konkursy fotograficzne. Zapewne atrakcją dla wszystkich będzie rajd nocny w okolicach miasta. Wszystkich mieszkańców zapraszamy na sobotni przegląd piosenki turystycznej w ZDK.

Pierwszym organizatorem spotkań w 1993 r. był Dom Dziecka w Kielcach. Zaprosił on wtedy do siebie placówki opiekuńczo-wychowawcze i impreza sprawdziła się. Okazała się niezwykle potrzebna. Dzieci mogły się poznać, wychowawcy podzielić doświadczeniami. Rok później odbyła się taka impreza w Ostrowcu.

Spotkania mają charakter turystyczny i organizatorzy chcą pokazać piękno regionu kieleckiego. Uczestnicy zwiedzą Stację Naukowo-Badawczą Świętokrzyskiego Parku Narodowego, Muzeum Przyrodniczo-Leśne, ścisły rezerwat Święty Krzyż. Będą zbierać wszystkie zanieczyszczenia na Drodze Królewskiej.

Ważnym elementem tych spotkań jest rywalizacja między dziećmi. Odbywają się bowiem różne konkurencje sportowe, turnieje sprawnościowe, rowerowe, tory przeszkód, zawody pływackie.

Ta cykliczna impreza może się odbywać dzięki zaangażowaniu wielu pracowników ośrodka. Merytorycznie przygotowywali imprezę, m.in.: **Zdzisław Klusek, Maciej Malinowski, Grzegorz Dominik, Edward Leśniak.** Środki finansowe zbierali **Bożenna Kwiecińska, Stefania Olech.**

Imprezie sprzyja Towarzystwo „Nasz Dom", Wydział Ochrony i Kształtowania Środowiska Urzędu Miasta, Towarzystwo Ubezpieczeń i Reasekuracji „Warta", Fundacja Pomocy Dzieciom „Uśmiech", dwie miejscowe telewizje kablowe. Od początku patronat prasowy nad imprezą sprawuje „Słowo Ludu".

ANDRZEJ NOWAK

Podniósł pół tony

OSTROWIEC. W Ostrowcu odbyły się zawody ciężarowe, w których startowali strażacy z województwa kieleckiego.

Zawody w trójboju siłowym, na który składało się: przysiad z ciężarem, wyciskanie sztangi leżąc oraz tzw. martwy ciąg wygrał młody aspirant **Ryszard Siedlecki** z jednostki ratowniczo-gaśniczej ze Skarżyska, który podniósł w sumie 570 kilogramów.

Drugie miejsce zajął **Grzegorz Szewczyk** z Ostrowca uzyskując wynik 485 kg, a trzeci był **Robert Grudzień** wyciskając 410 kg.

Podczas imprezy odbyły się także pokazy ratownictwa drogowego i wodnego. **JAMAR**

Gorzkie uwagi i... słodkie wyroby

Mirosław Chałupczak jest członkiem zarządu Cechu Rzemiosł Różnych w Ostrowcu Świętokrzyskim. Chce, by cech zyskał większą rangę w środowisku. Niebawem na Walnym Zgromadzeniu Członków będzie głosował za zmianą nazewnictwa i rozszerzeniem przynależności. Z zawodu jest cukiernikiem.

Niezbędna pomoc biura

– Jestem za nazwą Cech Rzemieślników i Przedsiębiorców – mówi Mirosław Chałupczak. – Z tych składek, które zbieramy, nie można nawet utrzymać budynku. Dlatego też musimy go wynajmować na biura taxi, zakład krawiecki, sklep z materiałami wyposażenia wnętrz. Chcielibyśmy, by więcej osób należało do cechu.

Mirosław Chałupczak jest przekonany, że niebawem do cechu będzie należeć kilkuset rzemieślników i przedsiębiorców. Teraz cech liczy zaledwie ok. 120 członków. A przecież jest możliwość uzyskania refundacji za szkolenia uczniów.

Członkowie cechu mają ulgi w podatkach, jeśli szkolą uczniów. Biuro rozmawia z niezbędnymi urzędami i bez straty czasu załatwia potrzebne dokumenty.

Na własnym garnuszku

Zaczynał w branży cukierniczej przed dwudziestoma czterema laty. Praktykę miał u znanego piekarza w mieście **Wojciecha Sochackiego.** Ponad trzy lata był jego uczniem w zakładzie przy ulicy Sienkiewicza.

Później Mirosław Chałupczak pracował w Zakładzie Cukierniczym PSS „Społem" przy ulicy Polnej. Na własny rachunek zaczął działać w połowie lat osiemdziesiątych. Wynajął pomieszczenia w Kolonii Robotniczej i nie szczędził sił, by uzyskać dobrą markę. Później przeniósł się do Bodzechowa, gdzie ma większy lokal.

Początkowo pracował jedynie z żoną. Systematycznie jednak powiększał firmę. Dzisiaj zatrudnia 24 osoby, łącznie z 8 uczniami. Jako cukiernik nie specjalizuje się w jakimś jednym asortymencie. Zawsze wykonuje całą gamę wyrobów, począwszy od pączków, a skończywszy na tortach.

Najwięcej piecze ciast drożdżowych, ciastek deserowych, kremówek. Zaopatruje kilkadziesiąt sklepów w mieście i okolicy. Narzeka na sporą konkurencję w branży, zwłaszcza ze strony cukierników starachowickich. Tam rzemieślnicy korzystają z różnych ulg i mają większą możliwość dokapitalizowania swych urządzeń. W związku z tym mają tańszą produkcję.

Bez tajemnic w zawodzie

W cukiernictwie nie ma żadnej tajemnicy. Liczą się lata praktyki. Rzecz polega na właściwym doborze surowca, na znajomości receptur.

Każdy asortyment wypieka się inaczej. Czasami trzeba zwracać uwagę na czas wypieku, czasami wystarczy dotknąć i już wiadomo czy ciasto jest gotowe.

Trzeba mieć smykałkę do takich ciastek, jak szarlotka, czeskie, brzdąc. Tu znajomość receptur niewiele pomoże.

Mirosław Chałupczak żałuje, że młodzież odchodzi od cukiernictwa. Dziewczyny wychodzą za mąż, chłopcy idą do wojska. I już nie wracają do zakładu. A przecież poświęca się sporo czasu, by młodych przyuczyć do zawodu.

Trudno o specjalistę

Żona Mirosława Chałupczaka, Elżbieta pracuje w ciastkarni jako współwłaścicielka. Zajmuje się dokumentacją, rozliczeniami. 15-letnia córka Kasia kończy ósmą klasę SP nr 5 i wybiera się do klasy dziennikarskiej IV LO im. Cypriana K. Norwida. 17-letni syn Sebastian jest uczniem Technikum Ekonomicznego.

– Teraz trudno o dobrego specjalistę – nie ukrywa Mirosław Chałupczak. – Ludzie za dużo wymagają, a niewiele dają od siebie.

Najbardziej ceni pracę. Ubolewa często, że ludzie tak ją lekceważą. Nie może zrozumieć, że niektórzy wolą siedzieć na zasiłkach.

ANDRZEJ NOWAK

SŁOWO LUDU 21 MAJA 1997 NR 115/W3

http://sbc.wbp.kielce.pl

Dziś środa – 21 maja, 141 dzień 1997 roku. Imieniny Kryspina, Tymoteusza i Wiktora. Słońce wschodzi o godz. 4.33, a zachodzi o 20.33.

KIELCE

PAŃSTWOWY TEATR im. S. ŻEROMSKIEGO – „Zemsta" Aleksandra Fredry w reżyserii Piotra Szczerskiego – g. 11.

PAŃSTWOWY TEATR LALKI I AKTORA „KUBUŚ" – ul. Duża 9 – „Czarodziej z Ziemi Oz" – g. 9, 11.

KINA

„Romantica" – seanse na zamówienia szkolne ż. g. 8.30, „Pinokio" – USA, b.o., g. 10, 14, „Kłamca, kłamca" – USA, l. 15, g. 12, 16, 18, 20.

„Moskwa" – „Kręgosłowi" – USA, l. 12 g. 18, „Gliniarz z metropolii" – USA, l. 15, g. 13.30, 20.15, „Romeo i Julia" – USA, l. 15, g. 15, 15.45.

„Studyjne" – „Nocne graffiti" – pol., l. 15, g. 17, „Picasso i twórca i nauczyciel" – USA, l. 15, g. 19.

„Echo" (w WDK) – „Trainspoptting" – USA, l. 18, g. 16, 18.

DYŻURY OSTRE

SZPITALE – Oddział Wewnętrzny i Chirurgiczny – Czarnów, Ginekologiczno-Położniczy – wg rejonizacji, tel. 345-10-06.

APTEKI DYŻURNE – całotygodniowy dyżur nocny, dzienny i świąteczny pełni apteka przy ul. Krakowskiej 3/5. Dyżur nocny pełni apteka przy ul. Paderewskiego 37/39. Apteka przy ul. św. Leonarda pełni dyżur także w sobotę – w godz. 8-20, w niedzielę – w godz. 8-14.

TELEFONY

Pogotowie Ratunkowe – 999, Pogotowie Policyjne – 997, Straż Pożarna – 998, Pomoc Drogowa – 366-00-65 czynne non stop oraz 981, Pogotowie Energetyczne Kielce-miasto i teren – 991, Pogotowie Gazowe – 312-020 i 992, Pogotowie wod.-kan. – 994, Pogotowie c.o., Elektryczne, RPGM – czynne w godz. 15 – 23 w dni powszednie i w godz. 7-23 w dni wolne od pracy – tel. 361-18-33.

STRAŻ MIEJSKA – tel. 986, 368-75-15 (czynne cała dobę) i 368-75-33 (czynny w godz. 7-15, potem fax). Posterunki (czynne w godz. 7-22): Śródmieście – 367-60-13, dworzec PKS – 366-01-10, os. Świętokrzyskie – 331-15-41.

SZPITALE – Czarnów – 366-24-81, ul. Kościuszki – 344-67-43, ul. Prosta – 361-85-25, MSW – 344-20-21, Czerwona Góra – 345-08-41.

SPECJALISTYCZNE POGOTOWIE DLA DZIECI „VITAMED" – wizyty domowe - do godz. 21.30, tel. 332-40-32.

SPECJALISTYCZNE POGOTOWIE DLA DZIECI – zgłoszenia codziennie w godz. 7 – 22, tel. 368-46-36.

NAGŁA POMOC LEKARSKA LEKARZY SPECJALISTÓW – WIZYTY DOMOWE: pediatrów, chirurgów dziecięcych, internistów, ortopedów, laryngologów, neurologów, badania EKG, okresowe badania pracowników. Zgłoszenia codziennie 11-20, tel. 331-56-50. Wizyty domowe 14.30 – 22 (dni powszednie), 11 - 21 (dni wolne).

GABINETY UROLOGICZNE – BEZOPERACYJNE LECZENIE PROSTATY – ul. Seminaryjska 27b, tel. 361-30-60 – specjaliści urolodzy.

TEL. 344-85-15 – „ZDROWIE" – CODZIENNIE 7-21 – wizyty domowe lekarzy, pielęgniarek, badania okresowe, USG ogólne, vaginalne, EKG, HOLTER, próby wysiłkowe, ECHOKARDIOGRAFIA, laseroterapia, BICOM, odtrucia alkoholowe, Warszawska 34.

GABINET PEDIATRYCZNY, WIZYTY DOMOWE, D. R. SZCZUKOCCY – os. Pod Dalnią, ul. Południowa 4, tel. 368-48-91. Codziennie 16-22, soboty 10-16, niedziele i święta nieczynne.

BICOM – „ALTERMED", leczenie bezinwazyjne-alergie, choroby skóry, nerwice, choroby przewodu pokarmowego, serca, układu krążenia, reumatyczne, inne - dr Anang, dr Romaniuk. Kielce, ul. Karczówkowska 45 (Przychodnia „Iskry"), 366-55-95, codziennie od 14.

GABINET LEKARSKO-KOSMETYCZNY, Kielce, Sienkiewicza 76/309, tel. 368-45-02, wenn. 19 (codziennie 9 - 19). Lekarz dermatolog Maria Pyzio-Gutkowska. Laser - leczenie: trądzików, blizn, rozstępów, łysienia, usuwanie tatuaży, brodawek, naczyniaków. Kosmetyki leczniczo-pielęgnacyjne.

CENTRUM LECZENIA GRZYBIC – Prywatny Gabinet Dermatologiczny, dr n. med. H. Brodecka. Kielce, Wojska Polskiego 51, tel. 368-76-04 (codziennie w godz. 16 - 19).

BADANIE OSTEOPOROZY, KRĘGOSŁUPA i SZYJKI KOŚCI UDOWEJ - Fundacja Osteoporozy: Kielce w przych. spec. nr 3, ul. M. Lipcowego 75. Zapisy i informacje tel. 331-05-68 w godz. 14 - 18.

WIZYTY DOMOWE, CHOROBY PŁUC DZIECI - codziennie: 15 – 22, Kielce, tel. 369-88-77.

USG - ul. Seminaryjska 27. PEŁNY ZAKRES BADAŃ DOROSŁYCH I DZIECI. Od poniedziałku do piątku w godz. 13-16, w soboty w godz. 9-11. Specjaliści radiolodzy W. Figarski (36-80-697) i W. Partyka (36-10-230, również w domu chorego).

POGOTOWIE STOMATOLOGICZNE - lecznica „Mediatar", ul. Warszawska 34 (DOM RZEMIOSŁA), czynne NON STOP – tel. 344-39-45.

SPÓŁDZIELNIA LEKARSKA – gabinety czynne w godz. 8-20: ul. Paderewskiego (d. Buczka) 42, tel. 366-30-19 – stomatologia, ul. Konopnickiej 5, tel. 331-50-16 - stomatologia (znieczulenie ogólne), RTG, ul. Hipotezna 3 tel. 344-86-44 - stomatologia, cytologia, analityka, ul. Kościuszki 11, tel. 344-50-96 - stomatologia, gabinety specjalistyczne.

PRYWATNY GABINET UROLOGICZNY - ul. Karczówkowska 45 - czynny od poniedziałku do piątku, w godz. 15-17. Przyjmują specjaliści urologii: dr Marek Jończyk, dr Eligiusz Juda, dr Jan Wójcik. USG wykonuje dr Stanisław Resztak – codziennie w godz. 13-17.

PRYWATNE USŁUGI MEDYCZNE SZPITALA DZIECIĘCEGO (ul. Langiewicza 2) - Ambulatorium Pediatryczne (tel. 361-53-07), ambulatorium pielęgniarskie (361-53-07), EKG (361-55-25, wenn. 225), RTG, USG (361-55-25, wenn. 250), echokardiografia (361-55-25, wenn. 225), EEG - (361-54-60), badania urodynamiczne (361-55-25, wenn. 313), gastroskopia i helikobakter p (361-55-25, wenn. 317), analizy laboratoryjne (361-55-25, wenn. 213), testy alergologiczne (361-55-25, wenn. 264), Chirurgia Jednego Dnia (361-54-00).

PRYWATNY GABINET DERMATOLOGICZNY - ul. Sienkiewicza 77 (I p.), przyjmują specjaliści od 15 do 16.30: E. Kłujszo (czwartki), H. Sielska (poniedziałki, środy), K. Sobańska (wtorki, piątki). Szeroki zakres zabiegów dermatologicznych.

GABINET ENDOKRYNOLOGICZNY - leczenie chorób tarczycy, przytarczyc, cukrzycy, osteoporozy, osteomalacji i otyłości, budynek Polikliniki, Kielce, ul. Wojska Polskiego 51, pokój 465, tel. 368-73-01. Przyjmuje specjalista endokrynology Amelia Majkowska-Młynarczyk. Poniedziałki, środy i piątki w godz. 16 – 17, tel. (041) 28-9955.

PRYWATNY GABINET PSYCHIATRYCZNY - Kielce, Sienkiewicza 76 (V piętro), p. 36. Dr n. med. Michał Piecewicz - środa, piątek w godz. 16 - 18 i Ewa Piecewicz - poniedziałek w godz. 16 - 18, sobota w godz. 10 - 12. Wizyty domowe - tel. 33-22-853.

PSYCHOLOG, PEDAGOG POMOGĄ CI - zadzwoń - telefon zaufania 366-17-41 w poniedziałki i czwartki w godz. 15-17.

BIM - informacja o prywatnych gabinetach i wizytach domowych, tel. 27-697.

TELEFON ZAUFANIA DLA LUDZI Z PROBLEMEM ALKOHOLOWYM – od poniedziałku do piątku, w godz. 18-20, tel. 345-73-46 (w piątek także dla narkomanów).

PUNKT INTERWENCJI KRYZYSOWEJ GABINETY UROLOGICZNE - BEZOPERACYJNE LECZENIE PROSTATY - ul. Seminaryjska 27b, tel. 361-30-60 - specjaliści urolodzy.

W SPRAWACH RODZINNYCH – tel. 368-18-67 czynny od poniedziałku do piątku w godz. 8-17.

PUNKT KONSULTACYJNY DS. UZALEŻNIEŃ (alkoholizm, narkomania) - działa od poniedziałku do piątku w godz. 14 – 18, tel. 344-39 - 86.

POSTOJE TAKSÓWEK: osobowe - ul. Piekoszowska - 34-515-11, ul. Jesionowa - 33-17-919, bagażowe – ul. Sandomierska, tel. 368-06-68, ciężarowe - ul. Mielczarskiego, tel. 345-41-22.

RADIO TAXI
MERCEDES
345·55·11 345·11·11
96-25
RADIO-TAXI „ALFA" - tel. 344-44-44, 96-22 (nie pobiera za dojazd).
TAXI OSOBOWE - ul. Mielczarskiego – 366-40-40 (nie pobiera za dojazd).

Jeśli sport to Mistrz Polski
Iskra Kielce
RADIO–TAXI
ISKRA
366—40—40
20 % bonifikaty
dla każdego klienta

RADIO-TAXI „METRO" - tel. 22-222, 34-55-555 (nie pobiera za dojazd).
TAXI OSOBOWE „WICHROWY" – tel. 33-10-919 (nie pobiera za dojazd).
TAXI - CENTRUM - tel. 368-00-08 (nie pobiera za dojazd).
TAXI OSOBOWE „NA STOKU" - tel. 331-21-11 (nie pobiera za dojazd).
RADIO-TAXI „ORIENT" - tel. 361-11-11 (dojazd gratis, karta stałego klienta).
TAXI OSOBOWE „WICHROWY" - tel. 33-10-919 (nie pobiera za dojazd).
TAXI „Świętokrzyskie", ul. Manifestu Lipcowego, tel. 331-55-55 (nie pobiera za dojazd).
RADIO TAXI „DELTA", tel. 362-13-13 i 362-23-23, czynne non stop, dojazd gratis, rabat.
TELE-TAXI „WALIGÓRY" – tel. 368-74-00 (nie pobiera za dojazd).
TAXI „Dalnia – Slichowice", ul. Szajnowicza, tel. 368-96-66, dojazd bezpłatny.

HOTEL RESTAURACJA KARCZÓWKA
366-26-26
Przyjęcia weselne, bankiety

TAXI „HERBY" - tel. 345-74-74 (nie pobiera za dojazd).
RADIO-TAXI „EXPRESS" - tel. 366-11-11. Dojazd gratis, z nami najtaniej.
RADIO-TAXI „EUROPA" - (dojazd gratis, karta stałego klienta) tel. 361-16-11.

RADIO–TAXI „DORION"
96-23
34-555-44
DOJAZD GRATIS
ZNIŻKA 30%

POMOC DROGOWA - tel. 361-79-76.
POMOC DROGOWA - tel. 113-509.
BIURO NUMERÓW ZAMIEJSCOWYCH - tel. 911.
INFORMACJA PKP – tel. 930.
INFORMACJA PKS - tel. 366-02-79.
LOT – rezerwacja i informacja - tel. 952.
BILETY LOTNICZE - rezerwacja i sprzedaż – „Sigma", ul. Sienkiewicza 56, tel. 366-44-32, 366-24-32.
OMNIA - komunikacja międzynarodowa. Kielce, ul. Sienkiewicza 61, tel. 345-77-43, 34-27-46.
POGOTOWIE POGRZEBOWE „USTRONIE" - USŁUGI CAŁODOBOWE - tel. 361-29-18, 361-39-12.

CAŁODOBOWE PRZEWOZY ZWŁOK, WYSTAWIANIE KART ZGONU - Zwolscy, 344-37-78.

PRZEDSIĘBIORSTWO USŁUG KOMUNALNYCH – usługi pogrzebowe całodobowe, tel. 366-31-77, 344-67-88.
POCZTOWA INFORMACJA TELEFONICZNA - tel. 932.
OŚRODEK INFORMACJI TURYSTYCZNEJ Gór Świętokrzyskich i Ponidzia - pl. Moniuszki 2b (wejście od ul. Winnickiej), czynny w dni robocze w godz. 10 - 15, tel. 344-62-40.

MUZEA - WYSTAWY

MUZEUM NARODOWE W KIELCACH – dawny pałac biskupów krakowskich, pl. Zamkowy 1 (tel. 344-23-18) – ekspozycje stałe: „Wnętrza zabytkowe z XVII i XVIII w.", „Dawne uzbrojenie europejskie i wschodnie", „Sanktuarium Marszałka Józefa Piłsudskiego"; wystawa czasowa: „Sławne bitwy oręża polskiego". Skrzydło północne: Stefan Żechowski - rysunek i malarstwo. Czynne od wtorku do piątku w godz. 8 - 16 oraz w soboty i niedziele w godz. 10 - 16. W soboty wstęp wolny.

MUZEUM - Rynek 3/5 (tel. 344-40-14) – wystawy stałe: „Współczesna sztuka ludowa Kielecczyzny". Wystawy czasowe: „Z pradziejów Regionu Świętokrzyskiego", „Kielecczyzna średniowieczna". Czynne codziennie, oprócz poniedziałków i środ, w godz. 9 - 16. Soboty - wstęp wolny.

MUZEUM LAT SZKOLNYCH S. ŻEROMSKIEGO (Oddział Muzeum Narodowego) - ul. Jana Pawła II 25 (tel. 344-57-92) – wystawa materiałów biograficznych i literackich z lat młodzieńczych pisarza. Czynne we wtorki, czwartki, piątki i niedziele w godz. 9-16, w środy 11 - 18. Niedziele - wstęp wolny.

MUZEUM H. SIENKIEWICZA W OBLĘGORKU (Oddział Muzeum Narodowego, tel. 11-04-26) – odtworzony wystrój mieszkania pisarza, wystawa biograficzno-literacka. Oprócz poniedziałków i wtorków czynne codziennie w godz. 10-16.

GALERIA BWA „NA PIĘTRZE" – ul. Leśna 7 - stała ekspozycja twórczości kieleckiego środowiska plastycznego. Sprzedaż dzieł sztuki współczesnej. Galeria czynna od poniedziałku do piątku w godz. 9 - 15.

GALERIA „KARCZÓWKA" – ul. Leśna 7 - wystawa pt. „XIV Biennale Fotografii Krajobrazowej". Galeria czynna od poniedziałku do piątku w godz. 11 – 17 oraz w niedziele w godz. 11 – 15.

GALERIA „KARCZÓWKA" – wystawa malarstwa i rysunku Tadeusza Tchórza, Edwarda Tuza, Małgorzaty Bieleckiej, Teresy Ślusarek, Mirosława Benedyktowicza i Waldemara Kozuba. Czynna codziennie (oprócz poniedziałków) w godz. 11 – 19.

MUZEUM PAMIĘCI NARODOWEJ – więzienie kieleckie z lat 1939 - 1956, ul. Zamkowa 3, czynne w środy, soboty i niedziele w godz. 10 z 14. Grupy zorganizowane mogą zwiedzać muzeum w innym terminie – tel. (041) 21-982.

MUZEUM ZABAWKARSTWA – ul. Kościuszki 11 – wystawy: „Magia lalki" (do 30 czerwca), „7 pasji Jana Puka" (do 15 czerwca), „Modele skalowane i dioramy" – stała. Czynne codziennie oprócz poniedziałków w godz. 10-17. W niedziele wstęp wolny. Można również oglądać (do 31 maja) wystawę żywych tarantul i skorpionów – codziennie w godz. 9 - 19.

MUZEUM WSI KIELECKIEJ W KIELCACH – PARK ETNOGRAFICZNY W TOKARNI – wnętrza XIX-wiecznych chałup, dwór z Suchedniowa, wystawy: „Ocalić od zapomnienia - Jan Bernasiewicz, twórca ogrodu rzeźb", „W dawnym miasteczku", „Apteka w XIX-wiecznym miasteczku". Czynne od wtorku do niedzieli w godz. 10 – 17. W soboty wstęp wolny.

MUZEUM WSI KIELECKIEJ - DWOREK LASZCZYSKÓW W KIELCACH – ul. Jana Pawła II – nieczynne, zmiana ekspozycji.

MUZEUM ZBIORÓW GEOLOGICZNYCH - Oddział Świętokrzyski Państwowego Instytutu Geologicznego, ul. Zgoda 21 - wystawa stała: „600 mln lat historii Gór Świętokrzyskich"; wystawa czasowa: „Różnych marmurów są kopalnie". Czynne od poniedziałku do piątku w godz. 8 – 15. Wstęp wolny.

KLUB STOWARZYSZENIA „CIVITAS CHRISTIANA" – ul. Równa 18 – wystawa malarstwa Elżbiety Marii Festerkiewicz, czynna w godz. 9-15.

GALERIA SZTUKI WSPÓŁCZESNEJ DŚT – ul. Zamkowa 5 - wystawa sztuki użytkowej „Bałaganiarz". Czynna w godz. 9 - 18.

WYSTAWA WOJEWÓDZKIEJ BIBLIOTEKI PUBLICZNEJ – ul. Pocieszka 17 - wystawa pt. „Polscy laureaci Literackiej Nagrody Nobla." Czynne w poniedziałki, wtorki, czwartki i piątki w godz. 9-18, w soboty 9-15.

JASKINIA „RAJ"

– czynna codziennie (oprócz sobót) w godz. 10 - 17.

BUSKO-ZDRÓJ

KINO „Zdrój" – czynne tylko w weekendy.

GALERIA BWA „ZIELONA" – ul. Mickiewicza 7 – wystawa malarstwa Kazimiera Grocholskiego. Oprócz poniedziałków czynna codziennie w godz. 11-17, w niedziele w godz. 11-15.

JĘDRZEJÓW

KINO w Domu Kultury – „Microkosmos" - fr., b.o., g. 9, 10.30, 18.

MUZEUM IM. PRZYPKOWSKICH - pl. T. Kościuszki 7/8 (tel. 624-45) - unikatowa kolekcja zegarów słonecznych i przyrządów gnomonicznych, zabytkowe wnętrza i piwnice z XVIII - XIX w., dawne mieszkanie Przypkowskich z pełnym wystrojem, dokumenty i pamiątki rodzinne, zbiory gastronomiczne. Czynne codziennie oprócz poniedziałków w godz. 8-16.

KAZIMIERZA WIELKA

KINO „Uciecha" - nieczynne.

KOŃSKIE

KINO „Adria" - nieczynne.

MIECHÓW

KINO „Gryf" - nieczynne.

NAGŁOWICE

MUZEUM „DWOREK MIKOŁAJA REJA", tel. (0-498) 145-70 - wystawa biograficzno-literacka poświęcona M. Rejowi. Pokoje gościnne do wynajęcia. Malarska wystawa czasowa „Kieleckie pejzaże". Czynne od poniedziałku do piątku w godz. 9-16, w soboty w godz. 9-15.

NOWA SŁUPIA

MUZEUM STAROŻYTNEGO HUTNICTWA ŚWIĘTOKRZYSKIEGO IM. MIECZYSŁAWA RADWANA (Oddział Muzeum Techniki NOT w Warszawie) - ul. Świętokrzyska – czynne codziennie w godz. 9-16.

OSTROWIEC

KINO w ZDK Huty „Ostrowiec" - nieczynne.

MUZEUM HISTORYCZNO-ARCHEOLOGICZNE - ul. Świętokrzyska 37 - wystawy stałe: „Wystawa zabytkowych fajansów i porcelany ćmielowskiej", „Poczet książąt i królów polskich wg Bacciarellego", wystawy czasowe: „Dzieje Ostrowca Świętokrzyskiego", „Malarstwo Nikifora Krynickiego". Czynne od wtorku do piątku w godz. 9 - 16.30, w soboty w godz. 8 – 14.30 oraz w niedziele w godz. 13 – 16.30.

MUZEUM ARCHEOLOGICZNE I REZERWAT W KRZEMIONKACH K. OSTROWCA tel. (0-47) 620-978 – wystawa „Górnictwo krzemienia w neolicie" i dwie podziemne galerie turystyczne. Czynne od wtorku do piątku w godz. 9-18, w soboty w godz. 9-17, w niedziele w godz. 11-17.

BIURO WYSTAW ARTYSTYCZNYCH – ul. Siennieńska 54, tel. 63-20-48 – wystawa poplenerowa „Ostrowiec 97". Czynna codziennie oprócz poniedziałków w godz. 9 - 17 do końca czerwca br.

APTEKA DYŻURNA – ul. Polna 84, tel. 620-986.

SPÓŁDZIELNIA LEKARSKA – czynna w godz. 8-20, os. Ogrody 28 - stomatologia.

POSTOJE TAXI - osobowe: ul. Sienkiewicza (tel. 628-261) i Rynek (tel. 653-792), bagażowe: ul. Sienkiewicza (tel. 652-296).

„Delta taxi" tel. 62-64-62, dojazd bezpłatny, całodobowo.

INFORMACJA I REZERWACJA BILETÓW PKS – tel. 65-38-64, biuro turystyczne - tel. 65-23-40.

PACANÓW

KINO „Koziołek" – nieczynne.

PIŃCZÓW

KINO „Belweder" – nieczynne.

MUZEUM REGIONALNE – wystawy stałe: „Pradzieje Ponidzia", „Adolf Dygasiński - życie i twórczość", „Pińczów - historia miasta", czasowe: „Krótka historia wąskotorowej kolei w fotografii". Udostępnia do zwiedzania synagogę. Czynne w środy i czwartki w godz. 9-16, w piątki w godz. 9-15, w soboty i niedziele w godz. 10-15.

SPÓŁDZIELNIA LEKARSKA – czynna w godz. 8-20: stomatologia.

SĘDZISZÓW

KINO „Ballada" – nieczynne.

SIELPIA

MUZEUM ZAGŁĘBIA STAROPOLSKIEGO (Oddział Muzeum Techniki NOT w Warszawie) – mieści się w pudlingarni i walcowni z połowy XIX w. Prezentuje dawne wyposażenie, obrabiarki i żeliwne odlewy. Czynne w godz. 9-12 i 13-17, w poniedziałki nieczynne.

SKARŻYSKO

KINO „Metalowiec" – brak terminarza.

KINO „Wolność" – nieczynne.

MUZEUM IM. ORŁA BIAŁEGO – Rejów, ul. Słoneczna 90 – czynne codziennie: ekspozycja plenerowa – cały dzień, ekspozycja w budynku – w godz. 9-17.

APTEKA DYŻURNA – ul. Legionów 101.

SPÓŁDZIELNIA LEKARSKA – czynna w godz. 8-20, ul. Zielna 7 - stomatologia.

RADIO-TAXI - tel. 513-705 - nie pobiera opłaty za dojazd.

GALERIA SZTUKI „CIVITAS CHRISTIANA" - ul. Kościuszki 38 – nieczynne.

KRYTA PŁYWALNIA – ul. Spółdzielcza 19, tel. 25-339 - 345, czynna od poniedziałku do piątku w godz. 8 – 20, a w soboty i niedziele w godz. 10 - 20.

STARACHOWICE

KINO „Miejskie" - nieczynne.

STĄPORKÓW

KINO „Miejskie" - nieczynne.

STOPNICA

KINO „Powiew" – nieczynne.

SUCHEDNIÓW

KINO „Kuźnica" w DK – czynne tylko w weekendy.

ŚWIĘTY KRZYŻ

MUZEUM PRZYRODNICZO-LEŚNE ŚWIĘTOKRZYSKIEGO PARKU NARODOWEGO – Ekspozycja przyrody nieożywionej, archeologii, flory i fauny. Czynne w godz. 9-15. Nieczynne w poniedziałki i dni poświąteczne.

WŁOSZCZOWA

KINO w DK - nieczynne.

RADOM

TEATR POWSZECHNY IM. JANA KOCHANOWSKIEGO – „Kopciuszek" – g. 11 (DS).

KINA:

„Atlantic" – „Pinokio" – USA, g. 10, 14, 16, „Kłamca, kłamca" – USA, l. 15, g. 12, 18, 20.

„Hel" – kino „Studyjne" – „Nocne graffiti" – pol., l. 15, tylko na zamówienia, „Romeo i Julia" – USA, l. 15, g. 9, 11.15, 13.30, 17.45, klub filmowy „Sposób na szekspira" – USA, l. 15 g. 15.45 (tylko dziś), „Przełamując fale" – dan., l. 18, g. 20.

„Resursa" – nieczynne.

MUZEA - WYSTAWY

MUZEUM OKRĘGOWE IM. JACKA MALCZEWSKIEGO, ul. Rynek 11 – wystawa archeologiczna „Początki Radomia". Czynne od wtorku do czwartku w godz. 10 - 15, od piątku do niedzieli w godz. 10 – 17. W soboty wstęp wolny.

MUZEUM SZTUKI WSPÓŁCZESNEJ - oddział Muzeum Okręgowego, Rynek 4/5 – wystawa „Malarstwo, rysunek, grafika" profesorów katedry Wychowania Plastycznego Wydziału Zauczycielskiego Politechniki Radomskiej. Czynne od wtorku do czwartku w godz. 10 - 15, od piątku do niedzieli – 10 - 17.

MUZEUM WSI RADOMSKIEJ – ul. Szydłowiecka 17, tel. 315-928 – czynne od wtorku do piątku w godz. 9 – 17 oraz w soboty i niedziele w godz. 10 – 18. W soboty wstęp wolny.

GALERIA „RESURSA" wystawa prac studentek Katedry Wychowania Plastycznego Politechniki Radomskiej.

MAŁA GALERIA FOTOGRAFII „Resursa" – wystawa Anity Lipiec „Projekt – wizowisko techno".

KST „Łaźnia" – ul. Żeromskiego – wystawa fotografii Przemysława Barańskiego „Fotografika – guma".

Mini Galeria „Talent" – wystawa „Natura w malarstwie" Ireny Saładonis i Alfreda Meissnera.

MCKiIM – ul. Traugutta 31/33 – prace artysty plastyka Grzegorza Kwietnia.

MŁODZIEŻOWY DOM KULTURY – wystawa prac Makrama Masa Solna pt. „Origami - zręczne ręce".

GALERIA WBP – ul. Piłsudskiego 12, sala 36 - wystawa „Radomskie - szlakiem zabytków" - fotografie Barbary Polakowskiej.

http://cbc.jbc.wbp.kielce.pl

MAŁA GALERIA - Centrum Kultury „Południe", ul. Czarnoleska 17 - wystawa Iwony Bednik pt. „Wędrówką życie jest człowieka"

TELEFONY

Pogotowie Ratunkowe - 999, Straż Pożarna - 998, oficer dyżurny policji - 997, komenda policji – 362-91-91, Pogotowie Kanalizacyjne – 400-65, gazowe – 992, cieplne – 993, energetyczne – 991.

INFORMACJA PKP – tel. 363-29-50.

INFORMACJA PKS – tel. 362-67-76.

TAXI-EKSPRES – tel. 96-22, 31-09-43.

INFORMACJA PKP – tel. 363-29-50.

INFORMACJA PKS – tel. 362-67-76.

TAXI-EKSPRES – tel. 9-22, 31-09-43.

PARKINGI I STACJE OBSŁUGI –

Centrum: ul. Kelles-Krauza 1, Stroiownie: ul. Gagarina 2, Michałów: ul. Królowej Jadwigi 2, Sobieskiego 18, Gołębiów: ul. Andersa 1.

STACJE CPN – całodobowe: ul. Grzecznarowskiego (tel. 521-70), Słowackiego (tel. 529-95), Struga (tel. 487-18), Żółkiewskiego (tel. 439-68), Maratońska (tel. 31-35-53), czynne do godz. 19, ul. Warszawska (tel. 404-93).

APTEKI

Dyżur pełnią apteki przy ul. Kelles – Krauza 3 i Armii Krajowej 7.

PUNKT POMOCY DORAŹNEJ – ul. Struga 57a – dyżur stomatologów w godz. 9-16.

TELEFON DYŻURNY STRAŻY MIEJSKIEJ – 360-87-75, dyżur całą dobę – tel. 996

SERWISCO – przesyłki ekspresowe – tel. 516-04.

BIAŁOBRZEGI

MGOK - wystawa z cyklu Dolina Pilicy pt. „Przyroda" – czynne w godz. 8-15.

BIBLIOTEKA PUBLICZNA - wystawa ks. Stanisława Draga „Ikony".

CZARNOLAS

MUZEUM IM. JANA KOCHANOWSKIEGO - ekspozycja stała: „Jan Kochanowski - życie i twórczość". Czynne od wtorku do piątku w godz. 8 - 15, w soboty 10 - 17.

GRÓJEC

KINO w Centrum Kultury Regionalnej - „Cztery pokoje" - USA, g. 16, „Jerry Maguire" - USA, g. 18.

GALERIA GR w Centrum Kultury Regionalnej - płac Wolności 4 - wystawa Krzysztofa Wretowskiego „Obrazy".

APTEKA - całodobowa sprzedaż leków i pl. Niepodległości 19.

STACJA CPN - przy obwodnicy - czynna całą dobę.

POLMOZBYT - czynny w godz. 8 - 22, tel. 37-13.

IŁŻA

MUZEUM REGIONALNE - wystawy - stała – „Dzieje miasta i regionu od czasów najdawniejszych do chwili obecnej", czasowa – „Pradzieje Iłży w świetle badań archeologicznych. Czynne od poniedziałku do soboty w godz. 9 - 15.

CAFE - GALERIA DK - wystawa malarstwa Janina Bartoska „Zabytki i pejzaże iłżeckie". Czynna w godz. 9 - 20.

RESTAURACJA LOKAL NOCNY „Rycerska" - tel. 30-36, w godz. 10 - 4.

KOZIENICE

MUZEUM REGIONALNE - ul. Parkowa 5b, tel. 14 - 33 - 72, wystawy: „Stroje Indian Meksyku", II wystawa „Z dziejów czych lat", Kultura materialna mieszkańców Ziemi Kozienickiej". Oprócz poniedziałków czynne codziennie w godz. 9 - 16.

DOM KULTURY - wystawa malarstwa Henryka Sarny „Moje wędrówki ze szkicownikiem". Cafe Galeria czynna w godz. 12 - 22 oprócz niedziel i poniedziałków.

MIEJSKO-GMINNA BIBLIOTEKA PUBLICZNA - wystawa popleneronwa rzeźby, malarstwa i fotografii - prace III Międzynarodowego Pleneru Rzeźbiarsko - Fotograficznego pt. „Piękno Ziemi Kozienickiej". Wystawa czynna w godzinach otwarcia biblioteki. Wstęp wolny.

MAŁA GALERIA - nieczynne.

PUNKT POMOCY DORAŹNEJ - czynny całą dobę, tel. 14-21-09.

APTEKA - dyżur pełni apteka przy ul. Warszawskiej 6.

POMOC DROGOWA - 24 godziny - ul. Radomska 40 - tel. 14-56-60.

LIPSKO

KINO „Oskar" – nieczynne.

LIPSKIE CENTRUM KULTURY - wystawa malarstwa Jadwigi Dzarawarskiej. Czynne w godz. 9 - 20.

BIBLIOTEKA - wystawa fotogramów związana z Dniem Ziemi. Czynna w godz. otwarcia biblioteki.

SZKOLNE MUZEUM WSI – czynne od poniedziałku do piątku w godz. 9 - 14.

OROŃSKO

CENTRUM RZEŹBY POLSKIEJ - tel. 219-16, wenn. 214, palac - wystawy stale: Pałac Józefa Brandta – „Wnętrza dworskie II połowy XIX w.", Kaplica – „Tradycje historyczno-kulturalne Orońska", Park – galeria rzeźby otwartej przestrzeni.

MUZEUM RZEŹBY WSPÓŁCZESNEJ – „Geometria w rzeźbie polskiej" z cyklu „Prezentacja kolekcji własnej". Czynna codziennie oprócz poniedziałków w godz. 10 – 15.

PIONKI

KINO „Kasyno" – nieczynne.

MIEJSKI OŚRODEK KULTURY - Galeria „Format" – wystawa „Przyroda Kujaw i Ziemi Dobrzyńskiej". Galeria czynna od poniedziałku do piątku w godz. 9 – 17.

PRZYSUCHA

MUZEUM IM. OSKARA KOLBERGA (dwór Dembińskich) - al. WOP 11, tel. 22-48 - wystawy stałe: Oskar Kolberg - wystawa biograficzna oraz stylowo aranżowane wnętrza dworskie z drugiej połowy XIX w.; Urszula z Morsztynów Dembińskich – wystawa poświęcona byłej właścicielce Przysuchy, żyjącej w latach 1746 - 1825 oraz lokalnej historii miasta na przełomie XVIII i XIX w.; wystawa czasowa – Śladami dawnych plemion. Zabytki archeologiczne okolic Przysuchy" – ze zbiorów Muzeum Okręgowego w Radomiu. Czynne od wtorku do piątku w godz. 8 – 15, soboty i niedz. w godz. 10 – 15.

APTEKA - codziennie do godz. 21, tel. 22-29.

STACJA CPN – czynna codziennie.

SZYDŁOWIEC

KINO „Paradise" – nieczynne.

MUZEUM LUDOWYCH INSTRUMENTÓW MUZYCZNYCH (zamek) - wystawa stała „Polskie instrumenty i kapele ludowe", wystawy czasowe: „W kręgu Chanukowej lampki", „Tylko kukiełki" – ze zbiorów Muzeum Archeologicznego i Etnograficznego w Łodzi.

ZAMEK – sala SzOK – wystawa malarstwa Michaelangela Pizzarelliego z Medin „Dedicata a Matleo".

WARKA

KINO „Przyjaźń" – nieczynne.

MUZEUM IM. KAZIMIERZA PUŁASKIEGO – ekspozycja stała „Kazimierz Pułaski i udział Polaków w życiu politycznym, społecznym i kulturalnym USA", wystawa poplenerowa „Warka 94": wystawa czasowa „Lalki świata" ze zbiorów Ewy Liszki i Magdy Mroczek. Czynne w godz. 10 - 17.

DOM KULTURY - wystawa malarstwa i grafiki. Czynna w godz. 11 - 19.

ZWOLEŃ

MUZEUM REGIONALNE – wystawa stała: „Jan Kochanowski - fakty i hipotezy", wystawa czasowa: „Zwoleński neolitycznych". Muzeum czynne od wtorku do piątku w godz. 8 - 15.30 oraz w soboty i co drugą niedzielę w godz. 8 - 14.

TARNOBRZESKIE

ANNOPOL

KINO „Anna" – nieczynne.

APTEKA – Rynek 24.

ĆMIELÓW

APTEKA - ul. Ostrowiecka 38.

KLIMONTÓW

KINO „Orzeł" – nieczynne.

APTEKA – ul. Sandomierska.

KOPRZYWNICA

APTEKI: ul. 1 Maja 37 i 11 Listopada.

OPATÓW

SZPITAL - tel. 868-27-63.

APTEKI: - pl. Obrońców Pokoju 32 i 22, ul. 16 Stycznia, pl. Partyzantów 1.

PORADNIA ODWYKOWA – 868-27-33.

OSIEK

APTEKA - ul. Polaniecka 6.

OŻARÓW

APTEKI: os. Wzgórze 39 i ul. Spacerowa 10.

POŁANIEC

KINO „Pegaz" – nieczynne.

APTEKA pl. Uniwersalu Połanieckiego.

SANDOMIERZ

KINO „Bajka" - brak terminarza.

SZPITAL - tel. 832-32-03.

APTEKA DYŻURNA - ul. Baczyńskiego 14 i Schinzla 11.

TELEFON ZAUFANIA KLUBU AA – 832-39-99.

INFORMACJA PKP – 832-23-74.

INFORMACJA PKS – 832-23-02.

STASZÓW

KINO „Syrena" - brak terminarza.

SZPITAL - tel. 864-22-81.

APTEKA DYŻURNA - ul. Rynek 30.

TELEFON ZAUFANIA – codziennie w godz. 16-22 – 864-30-68.

INFORMACJA PKP – 864-23-19.

INFORMACJA PKS – 864-21-42.

POMOC DROGOWA – 864-24-00.

ŚRODA, 21 maja
PROGRAM I

6.00 Kawa czy herbata?
8.00 „Doogie Howser, lekarz medycyny" – serial kom. USA
8.30 Wiadomości
8.40 Gimnastyka: Aerobik
8.50 Dla dzieci: Mama i ja
9.05 Dla młodych widzów: Szóstka na szóstkę – teleturniej
9.30 Domowe przedszkole
9.55 Porozmawiajmy o dzieciach
10.00 „Milagros" – serial wł.
10.50 Stawka większa niż szycie – teleturniej
11.10 Zanim powiesz rozwód: Kryzys wieku średniego
11.25 Ze światem – film dok. Jadwigi Żukowskiej (powt.)
12.00 Wiadomości
12.10 Agrobiznes
12.20 Magazyn notowań
12.50 Inwestor
13.15 Tajne obliczu muzyki
13.45 Język filmu: Postać
14.00 Sztuka przekonywania: Sztuka negocjacji
14.15 Oczywiste nieoczywiste: Kultura Greków
14.40 Arcydzieła: „Dziewczyna ze wstążką we włosach" Roya Lichtensteina – serial dok. Wlk. Brytania
14.50 No problem
15.05 Wiadomości
15.10 Ochrzanisz
15.25 Tajemnicy świat Aleksandry – film dla dzieci
15.50 Dla młodych widzów: Chwytaj dzień
16.15 Telezawody – turniej dla dzieci
16.40 Czasy – kat. mag. inf.
17.00 Teleexpress
17.25 „Moda na sukces" – serial USA
18.00 Miliard w rozumie
18.30 Referendum konstytucyjne – audycja PKW
19.00 Wieczorynka: „Muminki"
19.20 Referendum konstytucyjne – audycja PKW
19.30 Wiadomości
20.10 „Kochany urwis II" – komedia, USA
21.45 Kabaret „Pod Egidą": Trzy dekady błazenady i zadumy – Aneks
22.20 Referendum konstytucyjne – audycja PKW
22.30 W centrum uwagi
23.00 Artes – magazyn kulturalny
23.30 Studio sport – Liga polska
0.30 „Operacja Corned Beef" – film sens. prod. fr.
2.15 Wiadomości
2.20 Zakończenie programu

PROGRAM II

6.45 Kurs języka angielskiego
7.00 Panorama
7.05 Dzienniki krajowy
7.20 Sport telegram (powt.)
7.25 Reporterzy Dwójki przedstawiają (powt.)
7.50 Akademia Zdrowia Dwójki
8.00 Programy lokalne
8.30 Między wierszami – serial kom. USA
8.55 Niezbędnik Dwójki
9.00 Transmisja obrad Sejmu
14.55 Powitanie
15.00 „Tazmania" – serial anim.
15.25 Akademia zdrowia Dwójki
15.35 Oikumene
16.00 Panorama
16.10 Świat wokół nas
16.30 5 x 5 – Wygrajmy razem – teleturniej
17.00 Ocean filmowy
17.25 Nike 97 – nagroda literacka
17.30 Programy lokalne
17.55 Referendum konstytucyjne – audycja PKW
18.00 Panorama
18.10 Programy lokalne
18.35 Jeden z dziesięciu
19.05 Ekspres reporterów
19.35 Truskawkowe studio
20.30 Niezbędnik Dwójki
20.05 XIV Łódzkie Spotkania Baletowe
20.30 Studio sport: Puchar UEFA (w przerwie około 21.30 Referendum konstytucyjne i Panorama)
23.00 Dziewięćdziesiąt dziewięć do jednego – serial Wlk. Brytania, 1994 (45 min.)
23.55 Panorama
0.25 Maraton trzeźwości
0.25 Zakończenie programu

POLSAT

6.00 Muzyka na dzień dobry 7.00 Poranek z Polsatem 7.35 Dziewięć szczęścia: gra-zabawa 7.55 Poranne informacje 8.00 Polityczne graffiti 8.10 Maska - serial animowany dla dzieci 8.30 Nieustraszony - serial kom. USA 9.30 Zar młodości - serial obyczj. 10.30 Ulice San Francisco - serial kom. USA 11.30 Kalambury 12.00 HaloGrk!Wa 12.20 Yel Yel 12.30 Evita Peron - serial obyczj. 13.30 Disco relax 14.30 Gwiazdy i rozgrywiedy - gra-zabawa 14.55 Link Journal - magazyn mody 15.25 Czarodziejka z księżyca - serial anim. 15.50 Bractwo Białego Orła - program ekologiczny dla dzieci 16.00 Informacje 16.15 Kalambury 16.45 Pionowa pochodnia - serial przyg. 17.30 Drzewko szczęścia - gra-zabawa 17.45 Skrzydła - serial kom. USA 18.15 Świat według Bundych - serial kom. 18.45 Informacje 19.00 Poniedziałek - serial kom. USA 19.50 Losowania LOTTO 20.00 Film tygodnia: Kickboxer 3: Sztuka walki - film sens. USA 22.00 Informacje i biznesinformacje 22.25 Wieczór z Polsatem 22.35 Ulice San Francisco - serial sens. USA 23.30 Na każdy temat - talkshow Mariusza Szczygła 0.30 Muzyka na bis 2.00 Pożegnanie

RTL 7

7.00 RTL 7 zaprasza 7.15 Teleshopping 7.50 Przebojo RTL 7 8.10 Siódemka dziecioakom 9.00 Świat pana trenera - serial 9.25 Lubuzy Robina - serial 10.20 Siódme pot - serial 12.30 Zum w Siódemkę 12.35 Pistolety serial animowane 13.45 Przebojo RTL 7 13.55 Capital News - serial 14.50 Teleshopping 15.15 Detektywi - serial kom. 15.45 Siódemka dziecioakom - seriale 16.40 Siódma dolina - serial młodzi. 17.00 Przebojo RTL 7 17.10 Siódma dolina - serial młodz. 17.35 Detektywi - serial kom. 18.00 Lubuzy Robina - serial 18.50 Pistolety serial anim. 19.10 Prognoza pogody 19.15 7 minut - Wydarzenia dnia 19.25 Świat pana trenera - serial 19.50 Prognoza pogody 19.55 Program rozrywkowy 20.00 Robin Hood - serial 20.55 Siódme poty - serial 21.45 7 minut - wydarzenia dnia 21.55 Capital News - serial 22.45 Hawana - film sens. USA 0.40 Przebojo RTL 7

TV KRAKÓW

7.45 Gimnastyka poranna 7.50 Koncert na dzień dobry: Baden Powell 8.30 Teatrzyk Win Gin Pom - serial anim. 8.55 Marta Celeste - serial 9.40 Piętnastolatki - serial 10.10 Podwójne życie Krycka L. - komedia kom. dla obcyz. 11.50 Ogród - spełnione marzenia - poradnik 12.00 Rozmaitości TV Polonia 15.00 Program dnia 15.10 Mokradełka - serial popularnonaukowy 15.35 Malada - serial anim. 16.00 Indiada - serial dla młodzieży 16.30 Deszczyce - pr. publicyst. 17.10 Autostrada - magazyn motoryzacyjny 17.15 Na rynku - pr. poradniowy 17.30 9 i 1/2 - magazyn reportażowy 18.00 Gość TV Kraków 18.10 Kroniki 18.30 Marta Celeste - serial obyczj. 19.15 Tarnowski dnia - program publ. 19.30 Morskie opowieści - serial dok. 20.00 Udzierżenie - serial sens. 20.55 Terra X - Wyprawy w czasie - serial dok. 21.50 Kroniki - Studio sport 22.05 Nasza antena 22.10 Studio sport 22.15 Koncert muzyki poważnej 23.15 Człowiek na torze - polski dramat psychologiczny 0.40 Zakończenie programu

TKK KIELCE

16.30 Dzień dobry - tu TKK! 16.35 Miasto psów - serial anim. 17.00 Murek 17.15 Kielecki serwis informacyjny 17.40 Omówienie programu 17.45 Magazyn dla panów 18.00 Współczesna medycyna - program publicystyczny 18.20 Noody - serial anim. 18.30 Ludzie i sprawy 18.45 Bajki „Semafora" 19.10 Super - teleturniej 19.30 Muzyczne spotkania z Brenda Lee (2) 20.00 Jajo dinozaura - komedia 21.30 Kielecki serwis informacyjny (powt.) 21.55 Donkura na piątek (powt.) 22.05 Czas na sport... 0.00 Kielecki serwis informacyjny (powt.) 0.15 Program na jutro, widzotekst TKK

TK „TELKAT" PTK-2

15.00 Atomic TV 17.00 O czym szumią wierzby - serial dla dzieci 17.30 Dzień Mojo Mia 18.00 74.5 Nowa fala - serial obyczj. 18.45 Geografia Polski - szkolna powtórka 19.15 To i nowo - sport i motoryczaja 19.45 Z planu filmowego 20.00 Vietnam, Texas - film hist. USA 21.45 Automojster 22.00 Kosiarz umysłów - film of USA 23.50 Midnight love - muzyka 0.20 Muzyczne dobranoc

TVK „STARACHOWICE"

9.00 Biały kieł - serial anim. 9.25 Westside - serial 10.10 Program lokalny 10.30 Przegląd tekstowy 18.00 Biały kieł - serial 18.30 Starachowicki serwis informacyjny 18.45 Program lokalny 19.25 Westside - serial 20.10 Starachowicki serwis informacyjny 20.25 BAT 21. - film fab. 22.00 Starachowicki serwis informacyjny 22.15 Szmaty - film fab. 23.45 Zakończenie programu

TVK „OSTROWIEC"

15.20 Rozpoczęcie programu 15.30 Walka Zahrze - KSZO - retr. mecz bokserskiego 18.00 Sandybell - bajka dla dzieci 18.30 Wysokogórska kraina - film przyrodn. 19.00 Kawa z Pawłem 19.45 Kawa z Pawłem - film dok. 19.40 Wieczór z Arlo Guthrien, cz. 2 koncertu 20.05 Roj - kolejny atak - film fab. 21.30 Telegazeta

TVK „DAMI" RADOM

9.00 Piosenka na dzień dobry 9.10 Teledziennik (powt.) 9.35 Zgłoszenia do Teledziennika 10.05 Sandybell – bajka dla dzieci 10.30 Wysokogórska kraina – film przyrodn. 11.00 Telegazeta 16.00 Powitanie 16.05 Wprowadzenie Dami 17.20 Teledziennik 17.45 Przywrócić natura - rep. 18.00 Przyroda bez granic – film przyrodn. 18.20 Sandybell – bajka dla dzieci 18.45 Osada Copernicus – film krajoznawczy 20.00 Teledziennik 20.25 Wieczór z Arlo Guthrien, cz. 1 i 2 koncertu 21.30 Roj - kolejny atak – film katastroficzny 23.00 Teledziennik 23.25 Telegazeta

ATV - PROGRAM FILMOWY

10.00 Program dnia 10.05 Fort Boyard - teleturniej 11.00 Dookoła świata - magazyn krajoznawczy 11.30 Zagraj w ATV 12.00 ATV Sesyk - blok programów dla dzieci 14.00 Super ATV - blok programów muzycznych 15.00 Doktor Murek - serial 16.00 ATV Smyk - blok programów dla dzieci 17.00 Super ATV 18.00 Fort Boyard - teleturniej 19.00 Złote kaczki - reportaż 19.30 Zakupy w ATV 20.00 Orzeł czy reszka - serial obyczj. 21.00 Super ATV - blok programów muzycznych 22.00 Zagraj w ATV - blok filmowy: Wyścig za kasą - film sens. USA 23.40 ATV idzie do kina - magazyn filmowy 0.00 Cafe Americ - serial anim. 0.30 Odczytać milczenie -austral. serial 1.30 Zatrzymany w czasie - film dok. 2.00 Zakończenie programu

RADIO KIELCE

0.00 - 9.00 co godzinę, 11.00, 13.00, 15.00, 16.00, 17.00, 19.00 Wiadomości 10.00, 12.00, 14.00, 18.00, 20.00 Magazyn informacyjny 6.30, 7.30, 17.30 Sport 5.30, 6.35, 7.50 Sytuacja na drogach 14.55, 19.50 Angielski bez problemu 5.25, 12.55 Notowania giełdowe 5.40 Prognoza pogody 5.45, 5.15 Komunikat dla alergików 5.00 Nowinki z Radiowej 6.00, 16.00 Aktualności dnia 8.10 Muzyka i reklama 8.20 Dziś w programie 8.25 Przebojowa reklama 8.50 Radiowa giełda pracy 9.10 Nie czytałeś - posłuchaj 9.15 Muzyka dla wszystkich 10.10, 13.10 Kurier ogłoszeniowy 10.30 Klub Ucha 10.45 Co słychać w przyszłym tygodniu 11.10 Sprawa na dziś 12.00 Plus w południe 12.15 Prosto z gminy 12.30 W odwiedzinach przyszłości 13.05 Rozmaitości i muzyka 14.15 Przebój za przebojem 15.10 Autoradio - motoradio 18.00 Plus 18.30 Wśród wiecie literatury (sztuki) 19.10 Muzyka progresywnych szos 19.55 Opowieści dla starszaków 20.10 Radio po kolacji: Z troską o młodzież 22.00 BBC 23.00 Muzyka operowa 0.00 Nocne Kielce

RADIO FAMA

5.50 Serwis informacyjny (co godzinę – 6.50, 7.50, 8.50, 9.50, 10.50, 11.50, 12.50, 13.50, 14.50, 15.50, 16.50, 17.50, 18.50, 19.50, 20.50) 6.30 Magazyn informacyjny – To było wczoraj 7.05 Poranne informacje dla kierowców (7.35, 8.05, 8.35, 9.05) 7.15 - 7.30 Zapowiedzi programów muzycznych 7.30 - 7.50 Wiadomości lokalne (Kielce, region) 8.10 - 8.30 Poranne rozmowy 8.35 Przegląd prasy 9.10 Konkurs Szczęśliwa liczba 10.00 Audycja tematyczna 11.00 Same problemy... i nie tylko 12.00 Pasz Lista Radia Fama 13.00 Temat dnia 14.05 Popołudniowe informacje dla kierowców (14.35 13.05 15.35 16.05 14.10 Kontuary Wetowe to the Cause 15.07 Informacje godzinowe 15.15 Wiadomości kulturalne 16.10 Godzina reportażów (wiadomości dnia) 17.00 - 19.00 Muzyczne popołudnia 19.00 - 1.00 Wieczorne bloki muzyczne 1.00 - 6.00 Noc z Radiem FaMa

RMF FM

Informacje: od 0.45 co godzinę (zawsze za pięćnastce) Informacje regionalne: 7.15, 8.15, 9.15, 10.15, 11.15, 13.15, 14.15 Programy dla kierowców - traffic: 6.30, 7.00, 7.30, 8.00, 8.30, 9.00, 15.00, 15.30, 16.00, 16.30, 17.00, 17.30; 5.00 Wyje mi w uszach, wyje mi w uszach 6.35 Poranny toster 8.05 Rozmówki 8.35 Internet 9.00 Meizoforte, wym: 9.35 Trzy karty 9.50 Rockowy kalendarz 12.00 Radio, muzyka, fakty - wydanie południowe 13.00 Wszystko kach 15.00 Radio środowa, wym: 15.35 Wiśdi Sleep kawałowego 17.00 Radio, muzyka, fakty - wydanie popołudniowe 18.00 Lista na żywca, wym: 19.05 Rozyjka ruletka 20.00 O zmROcku, wym: 22.50 Rockowy kalendarz 23.00 Numer 0800-33-800 0.00 Lunatycy i cykliści

„MTM FM"
RADIO „NAD KAMIENNĄ"

Serwisy informacyjne od godz. 7.00 do 22.00; Poranek bez prezentera: Kawa na ławie, wiadomości, informacje, konkursy: 6.00 Otwórz oczka 6.30 Konkurs ze śniadaniem 7.05 Prezenta dla solenizantów 7.20 Strzał w dziesiątkę, czyli przebój dnia (co piątek) 7.30 Konkurs - Torebka szalonej reporterki (w dni powszednie 6 razy dziennie) 8.30 Prezenta 9.15 Konkurs poranny 10.05 Aktualności sportowe 10.45 Przegląd prasy 11.25 Radiowa giełda pracy 12.30 Ukryty telefon 8.15, 11.15, 13.15, 16.15 Komunikaty i ogłoszenia 6.55 – 21.55 co godzinę 16.05 Aktualności sportowe 16.45 Przegląd prasy 17.25 Radiowa giełda pracy 12.30 Ukryty telefon 8.15, 11.15, 13.15, 16.15 Komunikaty i ogłoszenia 6.55 – 21.55 co godzinę 16.05 Aktualności sportowe 16.45 Przegląd prasy 17.25 Radiowa giełda pracy 17.35 Publicystyka - Temat dnia - Sonda - Reportaż (audycje konkursowe) 17.05 - 18.00 Programy samorządowe (środa, czwartek), 18.05 Aktualności sportowe 18.10 Muzyka - Chybił trafił (od poniedziałku do piątku) 21.05 Wszystko z czarną płytą (poniedziałek, wtorek) 21.05 - 22.00 Groźba jazz club (w każdy czwartek) 20.00 Sobota - Dance Top 30 - lista przebojów 17.00 Niedziela - Wizytówka mowy - publicystyka społeczna 19.00 Niedziela - Lista przebojów rockowych i nie tylko 22.05 - 6.05 Muzyka Nocnych Marków

RADIO „JEDNOŚĆ"

8.00 - 16.00 - przerwa spowodowana konserwacją, 16.00, 19.00 Serwisy informacyjne 16.05 Aktualności płatne 21.03 Lektura dnia 16.00 - 17.30 Muzyka, fakty, zdarzenia 17.30 - 20.00 Radio dla was: 17.30 Coca-cola 17.40 Pizza 17.50 Pizza 18.00 Pizza dla bezrobotnych 18.30 „Solidarność" proponuje - sud. Zarządu Regionu Świętokrzyskiego NSZZ „Solidarność" 19.00 Fakty dnia 19.15 Dziecięce radio 19.40 Powtórka konkursu biblijnego 20.00 - 22.00 Czas Ewangelii: 20.00 Audycja wieczorna Radia Watykan 20.25 Kościół Jedności 20.40 Modlitwa wieczorna! Apel Jasnogórski 21.15 Magazyn studencki 22.00 - 0.00 Muzyczny wieczór: Lista przebojów starszych nastolatków 0.00 - 0.10 Modlitwa przed zaniedbem 0.10 Magazyn muzyczny XL 1.00 Noc na wzgórzu

RADIO „AVE"

6.00 Powitanie; Kalendarium; Pogoda 6.05 Modlitwy poranne 6.20 Radio Watykan (powt. z 20.00) 7.00 Radosdonie chwalmy Pana - program dzieci ze szkół podstawowych 7.15 Wiadomości 7.30 Poranne Ave - program młodzieży na kanwie Ewangelii 7.45 Przegląd prasy 8.00 Program 8.05 Kronikarzy 8.15 Wiadomości 8.30 Nasza Rodzina (powt. 8.45 Piosenki z listów 9.15 Wiadomości 10.00 Biblia – Lectio continua 10.15 Wiadomości 10.45 Radomskie Wiadomości Kulturalne 11.15 Wiadomości 11.50 Intencje do modlitwy Anioł Pański 12.00 Anioł Pański; Godzinki; Różaniec 13.15 Wiadomości 13.30 Nasza Rodzina 14.05 Komunikaty 14.15 Wiadomości 15.00 Koronka do Bożego Miłosierdzia 15.10 Dzienniczek Faustyny 15.30 Program misyjny 16.00 Omni: Dni 16.15 Radio Watykan 16.30 Rozmowy o życiu rodzinnym młodzieży 16.45 Komunikaty 17.00 Echo Radomia; Pogoda 17.30 Nasze zdrowie 17.45 Radzienie dla rodzin 18.00 Msza święta 19.00 Wieczorny przegląd prasy 19.15 Wiadomości 19.30 Ruha na dobranoc 19.45 Dobra książka 20.00 Radio Watykan 20.30 Spotkanie z pisarzami tygodnia AVE 20.45 Biblia - Lectio continua 20.55 Życzenia dla cioczuji 21.00 Apel Jasnogórski 21.30 Nasza rodzina 21.45 Pogoda na jutro 21.50 Program na jutro 22.00 Zakończenie programu

RADIO „REKORD"

Skrót wiadomości: 5.45, 6.45, 7.45, 8.45, 9.45, 10.45, 11.45, 12.45, 13.45, 14.45, 15.45, 16.45, 18.45 Serwis informacyjny: 6.00, 7.00, 8.00, 9.00, 10.00, 11.00, 12.00, 13.00, 14.00, 15.00, 16.00, 17.00, 18.00, 19.00, 20.00, 21.00, 22.00 Kalendarium: 6.46, 9.46, 10.46, 13.46, 14.46, 18.46 Prognoza pogody: 6.20, 7.15, 8.15, 9.15, 10.15, 11.15, 12.15, 13.15, 16.15, 22.05; 5.00 - 10.00 Rekord na dzień dobry; 6.15 - 6.35 Wczoraj w Radomiu i Rekordzie 6.20 Informacje dla kierowców 7.05 Wiadomości sportowe 7.25 Przegląd gazety lokalnej 7.40 Przegląd prasy ogólnopolskiej 8.15 Serwis miejski Radia Rekord 8.20 Poranna muzyczna loteryjka 9.15 Radio Erka 9.20 Kwadrans z panią domu - szycia zewnętrzna 9.53 Feleton niepolityczny 10.00 - 14.00 Czas na twój Rekord, 10.15 Serwis miejski Radia Rekord i informacje kulturalne 10.30 Horoskop na każdy dzień 11.13 Konkursowa Lista Przebojów 12.05 Notowania giełdowe z Biura Maklerskiego PBI SA 12.15 Serwis miejski Radia Rekord 12.30 Informacje kulturalne 13.15 - 13.35 Temat dyżurny - rozmowa z gościem w studiu na aktualny temat 14.00 - 17.15 Popołudniowy Rekord, 14.15 Serwis miejski Radia Rekord 14.30 Bezpłatna giełdoinformacja giełda pracy 14.53 Oficjalne notowania giełdowe z komentarzem PBI SA 15.15 RAA (Rekordowa Auto Audycja) 16.15 Serwis miejski Radia Rekord i informacje kulturalne 16.40 Ekspres sportowy 17.10 Kursy walut 17.15 - 18.00 Prze... gadano - magazyn 17.53 Feleton niepolityczny 18.00 - 23.00 Relaks z Rekordem 18.15 Konkurs Dyżurnych tarcz sztuka 19.40 - 21.00 Rock po polsku 21.05 Wiadomości sportowe 21.08 - 23.00 Kraina łagodności lub Rockowy antykwariat (na przemian co tydzień) 23.00 - 3.00 Z Rekordem przez sen – Odpoczynek Roberta Łuchnickiego 3.00 - 5.00 Non stop po ciemku

RADIO „LELIWA"

Serwisy informacyjne od 7.15 do 20.15 co godzinę, Dziś w mieście 7.30, 11.30, 15.30, 6.00 - 9.00 Marcin Wójcik 6.30 Wiadomości, Ameryka 6.40 Przegląd prasy lokalnej 7.30 Kącik rolniczy 8.45 Porady prawnika 9.00 - 13.00 Jesza Katrysa 9.30 Kalendarium - rozmowy (powt. 18.30) 10.30 Radiowa giełda pracy (powt. 14.30) 10.45 Co tam panie w polityce 12.30 Notowania walutowe 13.00 - 17.00 Michał Kurzyna 13.30, 16.30 Album tygodnia 13.45 Porady prawnika 17.00 - 21.00 Wiesław Kądziołka 18.40 Przegląd list przebiórów 20.30 Dziś w mieście 21.00 Wieczór gitowy Janusz Michalika 22.00 Serwis Głosu Ameryki 23.00 Love songs 00.00 Pożegnanie

RADIO „ZET"

Wiadomości co godzinę całą dobę, Wiadomości co pół godziny od 5.00 do 18.00, Wiadomości co kwadrans 6.00-9.00, Wiadomości sportowe 6.00, 6.30, 7.00, 7.30, 8.00, 8.30, 9.00, 14.00, 17.00, 18.00, 20.00, Prognoza pogody 5.00, 6.00, 6.30, 7.00, 7.30, 8.00, 8.30, 9.00, 9.30, 10.00, 11.00, 12.00, 14.00, 15.00, 16.00, 17.00, 18.00, 20.00, 22.00, 23.00, Notowania giełdowe 11.57, 13.06, 4.00 Świt z Radiem Zet 6.00 Poranek z Radiem Zet 7.55 Zet Sport 8.30 Mazur Weissa 8.15 Gość Radia Zet 9.40 Horoskop dnia 9.50 Cieślowtoski Krecika 12.00 Wiadomości w południe 12.50 U Konopa na kanapie 13.20 Drzewko do pani... pana 14.15 Magazyn reportażowy 15.00 Wydarzenia dnia 15.50 Technokret 16.10 Mmiej więcej serio 17.50 Ciekawostki Krecika 18.00 Świat o szóstej 19.05 Komputerowa Ósta przebojów Radia Zet - tel. 0-700-73-000 21.05 Klub Radia Zet 24.00 Noc z Radiem Zet

Redakcja nie ponosi odpowiedzialności za zmiany w programie.

http://sbc.wbp.kielce.pl

AUTORYZOWANY PRZEDSTAWICIEL
Plus GSM

Zestaw Duet Plus GSM. Połączenie dla Ciebie.

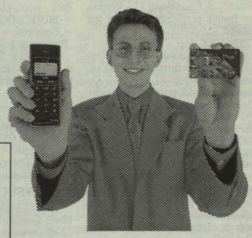

Plus GSM proponuje idealne połączenie najnowszej technologii z najwyższą jakością usług: zestaw Duet Plus. Duet Plus to nowoczesny telefon cyfrowy i aktywacja w najlepszej polskiej sieci GSM. To połączenie, które stworzyliśmy specjalnie dla Ciebie, kosztuje tylko 601 zł (cena bez VAT).

INTERKOM
Przedsiębiorstwo Handlowe
25-501 KIELCE, ul. Sienkiewicza 66, tel. (041) 34-43-081
ul. Sienkiewicza 48/50 (NOT), tel. (041) 34-44-531
http://www.complex.com.pl/~interkom

Liczba zestawów ograniczona.

402/kh

KPBM KIELCE
Nowy BETON
Pompy STETTER
Betonomieszarki
Najwyższa jakość! Szybka i sprawna obsługa!
ZAKŁAD PRODUKCJI POMOCNICZEJ I USŁUG
KIELCE ul. Kolberga 8 tel. 366-02-38/345-30-51

HURTOWNIA BUDOWLANA
* narzędzia i materiały wykończeniowe KAEM
* farby, kleje, barwniki PUFAS
* materiały instalacyjne i elektryczne
KIELCE, ul. Chałubińskiego 42,
tel. (0-41) 34-524-81, 34-528-41. 90/af

CENTRUM MEDYCYNY NIEKONWENCJONALNEJ
LECZYMY
● CHOROBĘ WRZODOWĄ ●
● SCHORZENIA TARCZYCY ●
● SCHORZENIA PROSTATY ●
● BÓLE STAWÓW I KRĘGOSŁUPA ●
● NERWICE, STRESY ●
● OTYŁOŚĆ ●
● ALKOHOLIZM ●
● UZALEŻNIENIE OD NIKOTYNY ●
● ZABIEGI BIOTERAPEUTYCZNE ●
● LECZYMY CHIŃSKĄ MOKSĄ ●
KATOWICE, ul. STAWOWA 7
tel. (032) 586-289
CZĘSTOCHOWA, UL. AL. NMP 29
tel. (034) 654-497
621/rk

SYMICO
Autoryzowany Przedstawiciel
PTK Centertel
Kielce, Pl. Wolności 8,
tel. 361-06-17
TELEFONY KOMÓRKOWE
WIELKIE HALO NA CAŁĄ POLSKĘ
NOKIA 440
za 499,-
(cena netto)
220/ga

ADRESY DEALERÓW:
Busko-Zdrój, „WAKAT",
ul. 12-Stycznia 20, tel. (0-496) 16-50
Jędrzejów, „RAFAEL",
ul. Kielecka 20, tel. (0-498) 626-23
Ostrowiec Św., „SUPER-SAT",
ul. Okólna18, tel. (0-47) 476-552
Skarżysko-Kamienna, „BEMMAR",
ul. Piłsudskiego 30, tel. (0-47) 25-38-949

CENTERTEL
Największy zasięg w Polsce

Zarząd Zakładów Wyrobów Kamionkowych
„MARYWIL" Spółka Akcyjna w Suchedniowie

działając w imieniu Ministra Skarbu Państwa na podstawie par. 3 ust. 1, 2 oraz 3 Rozporządzenia Ministra Skarbu Państwa z dn. 3 kwietnia 1997 r. w sprawie szczegółowych zasad podziału uprawnionych pracowników na grupy, ustalenia liczby akcji przypadających na każdą z tych grup oraz trybu nabywania akcji przez uprawnionych pracowników (Dz. U. nr 33, poz. 200) **wzywa**

1) osoby będące w dniu 10 marca 1997 r. w dniu wykreślenia z rejestru przedsiębiorstwa państwowego Zakładów Wyrobów Kamionkowych „Marywil" w Suchedniowie pracownikami tego przedsiębiorstwa
2) osoby, które przepracowały w przedsiębiorstwie państwowym Zakładach Wyrobów Kamionkowych „Marywil" w Suchedniowie co najmniej 10 lat, a rozwiązanie stosunku pracy nastąpiło wskutek przejścia na emeryturę lub rentę albo z przyczyn określonych w art. 1 ust. 1 ustawy z dnia 28 grudnia 1989 r., o szczególnych zasadach rozwiązywania z pracownikami stosunków pracy z przyczyn dotyczących zakładu pracy oraz o zmianie niektórych ustaw (Dz. U. z 1990 r. nr 4, poz. 19 z późn. zm.)

do składania oświadczeń o zamiarze nieodpłatnego nabycia akcji Spółki Akcyjnej - Zakładów Wyrobów Kamionkowych „MARYWIL" w Suchedniowie.

Oświadczenia o zamiarze nabycia akcji należy składać w siedzibie Spółki Suchedniów, ul. Sportowa 10 w Dziale Kadr, Płac i Organizacji, pokój nr 12 osobiście lub listem poleconym pod wskazanym adresem w nieprzekraczalnym terminie do 8 lipca 1997 roku. Do ww. oświadczenia należy dołączyć zaświadczenia o stażu pracy w Zakładach Wyrobów Kamionkowych „Marywil" w Suchedniowie do dnia 10 marca 1997 r.

Niezłożenie oświadczenia w powyższym terminie przez uprawnionego pracownika spowoduje utratę prawa do nieodpłatnego nabycia akcji.

Druki oświadczeń i zaświadczenia będą wydawane w siedzibie Spółki (pokój nr 12 i 13). Listy uprawnionych pracowników, sporządzone przez Spółkę zostaną wywieszone na tablicy ogłoszeń w siedzibie Spółki Suchedniów, ul. Sportowa 10 oraz w jej zakładach nr 1 w Suchedniowie, ul. Mickiewicza, w zakładzie nr 2 w Parszowie, ul. Złotoglin oraz na Kopalni „BARANÓW" w dniu 22 lipca 1997 r.

Pisemne reklamacje dotyczące pominięcia uprawnionych na liście lub sprostowania danych dotyczących okresów zatrudnienia można będzie składać do Działu Kadr, Płac i Organizacji w terminie 14 dni od wywieszenia listy.
Reklamacje, o których mowa wyżej zostaną rozpatrzone w terminie 14 dni od daty ich złożenia.

O sposobie rozpatrzenia reklamacji każda osoba zostanie powiadomiona pisemnie.
Rozpatrzenie reklamacji wyczerpuje tok postępowania reklamacyjnego. Prawo do nieodpłatnego nabycia akcji Zakładów Wyrobów Kamionkowych „Marywil" S.A. mają tylko te osoby, które nie skorzystały z uprawnienia do nieodpłatnego nabywania akcji w innej spółce.
Ostateczna lista osób uprawnionych zostanie wywieszona w siedzibie Spółki oraz w jej zakładach po upływie okresu na złożenie i rozpatrzenie reklamacji.

Informacje w sprawie można uzyskać w Dziale Kadr, Płac i Organizacji, pok. 12.

Akcje będą wydawane po podjęciu przez Ministerstwo Skarbu Państwa decyzji o ich emisji.

Wzór oświadczenia

OŚWIADCZENIE

Ja, niżej podpisany..... (imię i nazwisko), zamieszkały(ła)..... .....
legitymujący (ca) się dowodem osobistym seria ..... PESEL .....
Oświadczam, że zamierzam nabyć nieodpłatnie akcje Spółka Zakładów Wyrobów Kamionkowych „MARYWIL" w Suchedniowie należące do Skarbu Państwa.
oświadczam, że nie skorzystałem (am) z uprawnienia do nieodpłatnego nabycia akcji w innej spółce.
W załączeniu przedkładam zaświadczenie o stażu pracy w Zakładach Wyrobów Kamionkowych „MARYWIL" do dnia 10 marca 1997.

.....
podpis uprawnionego pracownika

925/rn

... Dynamika Twojej Firmy
LEASING
MIKROTECH
MIKROTECH S.A. w Krośnie
Krosno, Grodzka 26, tel. (0-13) 432-64-71
Biura leasingowe:
Kielce tel. (0-41) 368-13-17 Radom tel. (0-48) 360-91-78
Tarnobrzeg tel. (0-15) 822-72-81 Lublin tel. (0-81) 743-74-16
676/tk

Gminna Spółdzielnia „SCh" w Pacanowie ogłasza przetarg nieograniczony pisemny na sprzedaż:
- samochód Robur LD 3001 furgon - 1988 r., nr rej. KIK 406 D.

Cena wywoławcza 6.000 zł.

Oferty pisemne z ceną nabycia w zamkniętych kopertach należy składać w biurze Spółdzielni do dnia 28.V.1997 r.
Komisyjne otwarcie ofert nastąpi w dniu 30.V.1997 r. o godz. 10 w biurze Gminnej Spółdzielni.
Warunkiem przystąpienia do przetargu jest wpłacenie wadium w wysokości 10 proc. ceny wywoławczej.
Wadium przepada na rzecz Spółdzielni w przypadku wycofania się z kupna wybranego oferenta.
Samochód można oglądać w godz. od 8 do 12.
Zastrzega się prawo unieważnienia przetargu w każdym czasie bez podania przyczyn. 88/bu

„Społem" PSS „Oszczędność" w Skarżysku-Kamiennej, ul. Legionów 65, tel. (047) 25-31-521
ogłasza przetarg ustny, zorganizowany zgodnie z Rozporządzeniem R.M. z dnia 5.X.1993 r. na sprzedaż budynku handlowego o pow. użyt. 132 m kw. zlokalizowanego w Skarżysku-Kam. przy ul. Zielnej 28, z prawem użytkowania wieczystego działki nr 144/2 o powierzchni 982 m kw.

Cena wywoławcza 90.000,00 zł netto.

Przetarg odbędzie się dnia 5.VI.1997 r. o godz. 10 w siedzibie Spółdzielni przy ul. Legionów 65 - D.H. „Tęcza".
Przystępujący do przetargu winni wpłacić do kasy Spółdzielni wadium w wysokości 10 proc. ceny wywoławczej, najpóźniej do godz. 9 w dniu przetargu.
Zastrzega się, że wadium przepada na rzecz sprzedawcy, jeżeli żaden z uczestników przetargu nie zaoferuje ceny nabycia równej co najmniej cenie wywoławczej.
Wadium złożone przez oferentów, których oferty nie zostaną przyjęte, podlega niezwłocznemu zwrotowi po dokonaniu wyboru oferty. Wadium oferenta, który wygrał przetarg, będzie zaliczone na poczet ceny nabycia.
Sprzedający zastrzega sobie prawo do odwołania przetargu lub jego części bez podania przyczyn.
Sprzedający informuje, że budynek handlowy w obecnej chwili jest wydzierżawiany z możliwością wypowiedzenia umowy - 3-miesięczny okres wypowiedzenia. W dzierżawie znajduje się również część działki - 60 m kw. z możliwością wypowiedzenia umowy dzierżawy - 1- miesięczny okres wypowiedzenia. 55/xm

http://sbc.wbp.kielce.pl

ORYGINALNE W STU PROCENTACH

CIESZ SIĘ SŁOŃCEM!

Niech słońce zagości w Twoim życiu! Mamy pełną gamę okien dachowych do wszystkich modeli Opel. Wybierz, a nasz ekspert zrobi resztę. Umów się jeszcze dzisiaj.

50% zniżki na montaż szyberdachu.
Czas oferty ograniczony.
Zadzwoń jeszcze dziś!

Opel Obręcki
dział części i akcesoriów
Kielce, ul. Pomorska 53
tel. 34-445-64
pn-pt. 6-18, sob. 8-15

105BR OPEL

Tylko oryginalne części zamienne do samochodów osobowych:

TICO, NEXIA, ESPERO

oraz części zamienne i akcesoria do samochodów dostawczych:

ŻUK, LUBLIN, NYSA

w Sklepie Motoryzacyjnym

C.M. POLMOZBYT KIELCE Sp. z o.o.

Kielce, ul. Czarnowska nr 22
(w godz. od 8 do 17)

406kh

CENTRUM TARGOWE KIELCE

PODNOŚCIE KWALIFIKACJE ROZWIJAJĄC SIĘ RAZEM Z NAMI

Dynamicznie rozwijająca się firma, jeden z liderów targowych w Polsce poszukuje menadżerów do pracy. Jeżeli pragniesz osiągnąć sukces, łatwo nawiązujesz kontakty z ludźmi, chcesz by Twoje zdolności i zaangażowanie były docenione, oferujemy Ci możliwości rozwoju i kariery w Targach Kieleckich w działach organizacyjnym i technicznym.

Oferty pisemne prosimy składać w dziale kadr

Centrum Targowe Kielce
ul. Zakładowa 1
25 - 672 Kielce

727/rk

SPECJALNA OFERTA „Słowa Ludu"

Nasze reklamy w Katowicach, Krakowie, Wrocławiu, Poznaniu, Białymstoku i Szczecinie.

Treść reklam z ostatniego tygodnia z gazet:
„Gazeta Krakowska" – Kraków
„Dziennik Zachodni" – Katowice
„Słowo Polskie" – Wrocław
„Głos Wielkopolski" – Poznań
„Gazeta Współczesna" – Białystok
„Głos Szczeciński" – Szczecin
oraz treść ogłoszeń drobnych z ostatnich trzech numerów „Słowa Ludu" poznasz dzwoniąc: tai/1

TAI
TELEFONICZNA AGENCJA INFORMACYJNA
tel. 368-22-01
tel. 368-22-03
pon.-pt. 9 – 18.

ORYGINALNE W STU PROCENTACH

MIEJSCE NA DACHU

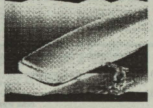

Potrzebujesz dodatkowego miejsca na rzeczy? Nasz specjalista z przyjemnością dopasuje do Twojego samochodu bagażnik dachowy, odpowiedni do Twoich potrzeb. Po prostu przyjedź dziś!

Oferta specjalna:
BOX LIBERTY 500
w cenie:
856,22 zł (brutto)

Opel Obręcki
dział części i akcesoriów
Kielce, ul. Pomorska 53
tel. 34-445-64
pn-pt. 6-18, sob. 8-15

106BR OPEL

PRZEDSIĘBIORSTWO BUDOWLANO-PRODUKCYJNE
budoprzem SPÓŁKA Z O.O.
KIELCE, ul. Skrzatowska 55
tel. 34-559-71, fax 368-31-23

BETON TOWAROWY
- TRANSPORT BETONU - POMPA
- CEMENT LUZEM
- BLOCZKI BETONOWE
- LABORATORIUM BETONU

70/af

AGREGATY CHŁODNICZE

Cool®

PPH „Cool" Filia: Kielce
ul. Sandomierska 203
tel./fax (041) 25-444, Kom. 090-228-548

/F I A T/

FIAT DUCATO
NOWY WYMIAR KOMFORTU

EUROPEJSKA TECHNOLOGIA I BEZPIECZEŃSTWO

➡ przyjdź ➡ zobacz ➡ kup

UWAGA! Do końca maja br. RABAT EKOLOGICZNY w wysokości 4.500 zł

CENTRUM MOTORYZACYJNE
POLMOZBYT KIELCE Sp. z o.o.
Zapraszamy do naszych salonów: Kielce, ul. 1 Maja 191, tel. 366-32-07
ul. Czarnowska 22, tel. 366-26-94,

397/kh

Przedsiębiorstwo Transportowo-Drzewne

29-105 Krasocin,
ul. Spółdzielcza 7
tel. 090 335220
090 335287

oferuje

WĘGIEL

do 20 km – transport gratis.
Cena promocyjna w maju.
Węgiel najwyższej jakości z KWK „PIAST"

928/rk

JEZIERSKI Lekomin

OTWARCIE NOWEGO GŁÓWNEGO BIURA HANDLOWEGO
25-320 KIELCE, ul. Duża 24, tel./fax: 34 32 121, 34 32 122, 34 32 123

Promocja do 31 maja 97

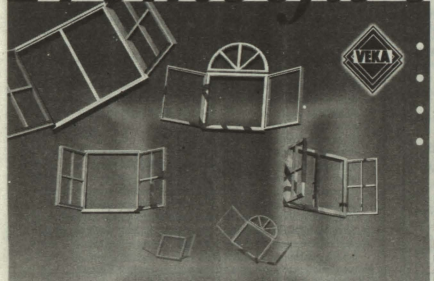

- *5% upust przy zakupie okien i drzwi z PCV*
- *5% upust na usługi montażowe*
- *GRATIS żaluzje z taśmy przeciwsłonecznej 25 mm*
- *EXTRA RABAT 10% dla mieszkańców ul. Sienkiewicza*

PRODUKCJA
Lekomin 2, 26-050 Zagnańsk k/Kielce, tel./fax (0-41) 113 537, 113 541, 113 440, 113 875

PRZEDSTAWICIELSTWA:
Białystok (0-85) 531 865, Częstochowa (0-34) 651 279, Dębica (0-146) 42 45, Elbląg (0-55) 34 63 84, Gliwice (0-32) 37 09 85, 37 01 20, Kosin (0-63) 42 58 74, 42 45 32, Kraków (0-12) 66 07 10, Kraków (0-12) 785 913, Lublin (0-81) 450 11 w. 292, Lublin (0-81) 71 12 78, Lublin (0-81) 53 299 52, Łódź (0-42) 40 42 28, 40 43 62, Poznań (0-61) 106 549, Radom (0-48) 445 04, Rzeszów (0-17) 360 94 do 96 w.237, Stalowa Wola (0-16) 42 54 80, Warszawa (0-22) 644 03 90, 40 46 74 w. 2454, Warszawa (0-22) 633 81 18, 773 11 84, Warszawa (0-22) 614 50 14, 614 50 18, Warszawa (0-22) 612 87 12, Zakopane (0-165) 66 649, Zakopane (0-165) 12 961

- **OKNA I DRZWI Z PCV**
- **ŻALUZJE**
- **ROLOKASETY**
- *nowość!* **KRATY ZWIJANE**
- *nowość!* **ŻALUZJE WEWNĄTRZ HERMETYCZNEJ SZYBY**

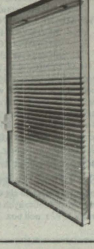

http://sbc.wbp.kielce.pl

Kielecka Giełda Rolna S.A.
ul. Magazynowa 4, 25–538 Kielce
tel. (041) 331–60–21, (041) 331–61–63
fax (041) 331–73–68

Na podstawie Ustawy z dnia 30 sierpnia 1996 r. o komercjalizacji i prywatyzacji przedsiębiorstw państwowych (Dz. U. nr 118, poz. 561) wraz z późniejszymi zmianami (Dz. U. nr 156, poz. 775 z dnia 20.XII.1996 r., Dz. U. nr 32, poz. 184 z dnia 21.II.1997 r.), Rozporządzenia Ministra Skarbu Państwa z dnia 3 kwietnia 1997 r. (Dz. U. nr 33, poz. 200) oraz pisma Departamentu Prywatyzacji Spółek i Restrukturyzacji, Ministra Skarbu Państwa nr DPSiR/4205/97 z dnia 30 kwietnia 1997 r.:

1. Zarząd Kieleckiej Giełdy Rolnej S.A. w Kielcach wzywa osoby uprawnione do składania w terminie do 8 lipca 1997 r. oświadczenia o zamiarze nabycia akcji (wg załączonego wzoru).

2. Niezłożenie oświadczenia w powyższym terminie spowoduje utratę prawa do nieodpłatnego nabycia akcji.

3. Oświadczenia można przesłać listem poleconym pod adresem Spółki z dopiskiem „Akcje" lub składać u Dyrektora ds. Administracyjno–Pracowniczych Kieleckiej Giełdy Rolnej S.A.

4. Osoby składające oświadczenia są zobowiązane dołączyć zaświadczenie o okresie zatrudnienia w przedsiębiorstwie państwowym PUTH „HANTRANS" do dnia jego wykreślenia z rejestru przedsiębiorstw państwowych tj. do dnia 20.XI.1996 r.

Zgodnie z przepisami art. 2 ust. 5 cytowanej Ustawy uprawnionymi do nabycia akcji są:

1. Osoby będące w dniu 20 listopada 1996 r. pracownikami PUTH „HANTRANS".

2. Osoby, które przepracowały w PUTH „HANTRANS" w Kielcach i jego poprzednikach prawnych co najmniej 10 lat, a rozwiązanie stosunku pracy nastąpiło wskutek przejścia na emeryturę lub rentę albo z przyczyn określonych w art. 1 ust. 1 Ustawy z dnia 28.XII.1989 r. o szczególnych zasadach rozwiązywania z pracownikami stosunków pracy z przyczyn dotyczących zakładu pracy.

Informacje dodatkowe:

1. Listy osób uprawnionych do objęcia akcji sporządzone na podstawie złożonych oświadczeń i zaświadczeń zostaną wywieszone w siedzibie Spółki w dniu 24 lipca 1997 r.

2. Reklamacje pisemne dotyczące umieszczenia na liście osób uprawnionych można składać w ciągu 14 dni od daty ich wywieszenia, tj. do dnia 7 sierpnia 1997 r. u Dyrektora ds. Administracyjno–Pracowniczych Kieleckiej Giełdy Rolnej S.A. przy ul. Magazynowej 4, 25–538 Kielce.

3. Reklamacje zostaną rozpatrzone, a odpowiedź udzielona w formie pisemnej w ciągu 14 dni od daty ich złożenia.

5. Ostateczna lista (po uwzględnieniu reklamacji) uprawnionych do nieodpłatnego nabycia akcji Kieleckiej Giełdy Rolnej S.A. będzie wywieszona w Spółce w dniu 22 sierpnia 1997 r.

.....
numer ewidencyjny dla pracownika

Oświadczenie (wzór)

Ja niżej podpisany (a) ..... syn/córka.....
nazwisko i imię
zamieszkały w.....
dokładny adres
legitymujący się dowodem osobistym Seria.....nr.....
wydanym przez.....
oświadczam, że zamierzam nabyć nieodpłatnie akcje Kieleckiej Giełdy Rolnej S.A. w Kielcach należące do Skarbu Państwa. Jednocześnie oświadczam, że nie skorzystałem (am) i nie będę korzystał (a) z uprawnienia do nieodpłatnego nabycia akcji w innej Spółce.

(Miejscowość, data) podpis

....

96/sf

Korporacja Budownictwa Przemysłowego „JANUSZ POLEWCZYK" Sp. z o.o. we Wrocławiu, ul. Solskiego 44

pilnie zatrudni na budowie eksportowej w Moskwie - Rosja:

- tynkarzy
- sztukatorów
- malarz szpachlarz (elewacja)

Informacji udziela Dział Spraw Pracowniczych przy ul. Solskiego 44 we Wrocławiu, tel. (071) 364-33-52, (071) 364-3095, (071) 364-34-62 . 737/rk

---

WAKACJE ze „STARTEM" AKTYWNY WYPOCZYNEK
BUSKO-ZDRÓJ
JAROSŁAWIEC
WISŁA-ZDRÓJ
Wszelkich informacji udziela biuro ZSiR „START" w Kielcach, ul. Zamkowa 4, tel. 34-423-60, 34-488-59

956/ra

Oferta specjalna - Ograniczona ilość samochodów znajdujących się u partnerów

RON/NOT Rejestracja GRATIS **24h**

Poduszka powietrzna w wyposażeniu seryjnym, ubezpieczenie OC i zielona karta bez żadnych dopłat.

RÓŻNY RÓŻNY KREDYTU **11%**

Autoryzowany Partner Renault zaprasza:

Z. Urbański „IKAR"
KIELCE, ul. KRAKOWSKA 220,
(041) 368–44–23, 361–38–81, fax 368–42–56

Ostatnie samochody z produkcji '96:

RENAULT TO PEWNA ŻYCIA

42/TS

Gminna Spółdzielnia „SCh" w Sobkowie ogłasza przetarg nieograniczony pisemny na sprzedaż samochodów:

1) robur Ld 3001 furgon kontenerowy, nr rej. KJK 021D, rok prod. 1989 r., **cena wywoławcza 4.000,00 zł**
2) żuk A11 furgon kontenerowy, nr rej. KJH-906Y, rok prod. 1984 r., **cena wywoławcza 2.500,00 zł.**

Oferty pisemne z ceną nabycia w zamkniętych kopertach należy składać w Zarządzie Spółdzielni do dnia 26.V.1997 r.
Komisyjne otwarcie ofert nastąpi w dniu 26 maja 1997 r. o godz.10.
Warunkiem do przystąpienia do przetargu jest wpłacenie wadium w wys. 10 proc. ceny wywoławczej. Wadium przepada na rzecz Spółdzielni w przypadku wycofania się z kupna wylosowego oferenta.
Zastrzega się prawo unieważnienia przetargu w każdym czasie bez podania przyczyn. Samochody można oglądać w bazie GS „SCh" w Sobkowie w dniach codziennie od godz. 8 do godz. 14.

957/ra

AWRSP - GAH
podaje do publicznej wiadomości:

wykaz nieruchomości pochodzących ze zlikwidowanego PGR w Drożejowicach, gm. Skalbmierz, przeznaczonych do sprzedaży. W skład nieruchomości wchodzą grunty o ogólnej powierzchni 210,29 ha oraz budynki i budowle.

Powyższe nieruchomości są wydzierżawione na podstawie umowy dzierżawy z dnia 14.IX.1994 r. i będą sprzedawane w drodze prawa pierwokupu wynikającego z art. 695 k.c. na rzecz dotychczasowego dzierżawcy, na podstawie art. 29 ust. 1 Ustawy z dnia 19 października 1991 r. o gospodarowaniu nieruchomościami rolnymi Skarbu Państwa oraz o zmianie niektórych ustaw (Dz. U. nr 57 z 1995 r. poz. 299).

W przypadku, gdy dzierżawca nie skorzysta z przysługującego mu prawa pierwokupu ww. nieruchomości będą sprzedawane w drodze przetargu. Ewentualny termin, miejsce i warunki przetargu zostaną podane do publicznej wiadomości w odrębnym ogłoszeniu.

Szczegółowe informacje uzyskać można w:

* Gospodarstwie Administracyjno-Handlowym w Kielcach, tel. (041) 34-422-04
* W Oddziale Terenowym Agencji Własności Rolnej Skarbu Państwa w Rzeszowie, tel. (017) 626-477.

Egzamin wstępny do klasy 1 działu dziecięcego Państwowej Szkoły Plastycznej I st. w Radomiu

odbędzie się dnia 24 maja 1997 r. (sobota) o godz. 10

w salach szkoły przy ul. Chałubińskiego 22.

Egzamin obejmuje malarstwo z wyobraźni.

Zapraszamy uczniów klas V szkół podstawowych.

Informacji udziela sekretariat szkoły w godz. 8-19, telefon 362-63-29

347/rr

Gmina Smyków, 26-212 Smyków wydzierżawi na sezon letni 1997 roku na okres od 15.VI.1997 r. do 15.IX.1997 r. pole namiotowe o powierzchni 13 ha nad zalewem w Sielpi.

Pisemne oferty cenowe należy składać w zamkniętych kopertach do dnia 2 czerwca 1997 r. godz. 10.

Cena wywoławcza wynosi 50.000 złotych.

Warunkiem przyjęcia oferty jest wpłata wadium w kwocie 3.000 złotych w kasie gminy. Warunki umowy do wglądu w siedzibie Urzędu Gminy. Otwarcie ofert nastąpi w dniu 2.VI.1997 r. w siedzibie Urzędu Gminy o godz. 12.

739/rk

Przedsiębiorstwo Budownictwa Kolejowego w Kielcach, ul. Złota 23 ogłasza przetarg nieograniczony na sprzedaż:

1) zespoły prądotwórcze o mocy 4 - 20 kVA - szt. 7
cena wywoławcza 250 - 1450 zł
2) piec do grzania wody z kotłem szt. 3
cena wywoławcza 570 zł
3) giętarko-nożyce GN-20 s. 406.F 29 t - 1 szt.
cena wywoławcza 1470 zł
4) giętarka hydrauliczna GH-4 s.159304 F.860 - 1 szt.
cena wywoławcza 14.950 zł
5) giętarka hydrauliczna GN-20 - 2 szt.
cena wywoławcza 1470 zł
6) naczepa betono-mieszarki BSH-061c/NB-181 - 1 szt.
cena wywoławcza 8450 zł
7) przecinarka ściernicowa stacjonarna BSA-400 - 1 szt.
cena wywoławcza 1580 zł
8) agregat prądotwórczy z bramek SBT-5B/55 kVA
cena wywoławcza 2050 zł
9) silos na cement 18 m sześc. - 1 szt.
cena wywoławcza 1000 zł

Ww. przedmioty przetargu można oglądać w bazie sprzętu w Kielcach, ul. Ustronie 26 w godz. 8-14.

Przetarg odbędzie się w dniu 3.VI.1997 r. w Bazie ZPU Kielce, ul. Ustronie 26 o godz. 10.

Przystępujący do przetargu winni wpłacać wadium w wysokości 10 proc. ceny wywoławczej najpóźniej do godz. 9 w dniu przetargu w kasie Przedsiębiorstwa Budownictwa Kolejowego Kielce, ul. Złota 23.

Wadium przepada na rzecz sprzedawcy, jeżeli żaden z uczestników przetargu nie zaoferuje co najmniej ceny wywoławczej, a także wtedy, gdy oferent, którego oferta zostanie przyjęta, uchyli się od zawarcia umowy.

Wpłacone wadium dotyczy wyłącznie określonego przedmiotu przetargu.

Zastrzega się prawo unieważnienia przetargu w części lub w całości bez podania przyczyny.

954/ra

Zespół Obsługi Obiektów Sportowych i Rekreacyjnych w Kielcach, ul. Szczecińska 1 ogłasza przetarg nieograniczony na: WYMIANĘ STROPODACHU W BUDYNKU HALI WIDOWISKOWO-SPORTOWEJ PRZY UL. ŻYTNIEJ 1 W KIELCACH.

Termin wykonania - 30 sierpnia 1997 r.
Specyfikację istotnych warunków zamówienia można uzyskać w siedzibie zamawiającego w pok. 4, tel. 34-492-39 (cena - 10 zł).

Termin składania ofert upływa 19.VI.1997 r. o godz. 12.

Otwarcie ofert w dniu 19.VI.1997 r. o godz. 13.

Ogłoszenie ukazało się w Biuletynie Zamówień Publicznych nr 54 z dnia 7 maja 1997 r. pod poz. 14521.

947/ra

Zarząd Spółdzielni Mieszkaniowej „POŁUDNIE" im. Jana Kochanowskiego w Radomiu zaprasza na Zebrania Grup Członkowskich, które odbędą się w świetlicy Centrum Kultury POŁUDNIE przy ul. Czarnoleskiej 17 w następujących terminach:

27.V.1997 r. - godz. 17 GRUPA I
- Członkowie oczekujący na mieszkanie, członkowie zamieszkali w jednostce „G" i członkowie lokali użytkowych w tej jednostce

28.V.1997 r. - godz. 17 GRUPA II
- Członkowie zamieszkali w jednostce „A" i członkowie lokali użytkowych w tej jednostce.

Porządek obrad Zebrań Grup Członkowskich jest zamieszczony na tablicach ogłoszeń w siedzibie Spółdzielni oraz na klatkach schodowych w budynkach mieszkalnych Spółdzielni.

Zebranie Przedstawicieli Członków Spółdzielni Mieszkaniowej „POŁUDNIE" odbędzie się w dniu 19.VI.1997 r. o godz. 17.

Na Zebraniu tym członków reprezentować będą przedstawiciele wybrani na Zebraniach Grup Członkowskich w dn. 28.V.1996 r. i 31.V.1996 r.

346/rr

Mgr. MARII MATEJKIEWICZ
wyrazy szczerego współczucia z powodu śmierci
OJCA
składają
Dyrekcja, grono pedagogiczne, pracownicy administracji i uczniowie ZSZ nr 3 w Kielcach

958/ra

http://sbc.wbp.kielce.pl

Bank Spółdzielczy w Solcu-Zdroju

Oddział w Kielcach, ul. Staszica 1
tel. (0–41) 34–417–26
Oddział w Krakowie, ul. Krupnicza 8
tel. (0–12) 22–95–59, tel/fax: (0–12) 22–95–69
Filia w Busku–Zdroju, Pl. Zwycięstwa 15
tel. (0–496) 44–28
Filia w Koszycach, Rynek 11
tel. 524–660 w. 18

Oferujemy Państwu nowy produkt bankowy lokatę „PROGRESJA"

Zalety:
- szybkość obsługi
- prosta obsługa
- dogodność w korzystaniu z naliczonych odsetek
- wysokie, konkurencyjne oprocentowanie w skali roku:

na 1 m–c	17%
na 2 m–ce	17, 5 %
na 3 m–ce	18 %
na 4 m–ce	18,5 %
na 5 m–cy	19 %
na 6 m–cy	19,5 %
na 7 m–cy	20 %
na 8 m–cy	20,5 %
na 9 m–cy	21 %
na 10 m–cy	21,5 %
na 11 m–cy	22 %
na 12 m–cy	22,5 %

Wady:
- brak

Zapraszamy, gwarantujemy pewność i bezpieczeństwo działania.
Zarząd BS
Bank Spółdzielczy w Solcu–Zdroju to bezpieczna gra o sukces. Jesteśmy dla Państwa.
963/ra

Oddział Operacyjny w Jędrzejowie
ul. 11 Listopada 86
tel. 613–32
ogłasza przetarg

na sprzedaż niżej wymienionego środka transportu.

1. Samochód „Nysa" – bankowóz, nr rej. KEH 630 D, rok prod. 1989, cena wywoławcza 4.000 + VAT.

2. Samochód osobowy „Polonez", nr rej. KII 180 P, rok prod. 1989, cena wywoławcza 6.000 + VAT.

Przetarg odbędzie się w dniu 27.V.1997 r. o godzinie 11 w siedzibie firmy.

Wadium. w wysokości 10 proc. ceny wywoławczej, należy wpłacić na 1 godz. przed przetargiem w kasie banku. Zastrzega się możliwość unieważnienia przetargu bez podania przyczyn.
262/JE

ZEORK S.A.
prowadzący działalność na terenie województw kieleckiego i radomskiego ogłasza konkurs na stanowisko:

Szefa Biura Spraw Pracowniczych

Szef Biura Spraw Pracowniczych odpowiedzialny jest za całokształt spraw związanych z zarządzaniem zasobami ludzkimi w Spółce, a w szczególności:
- kształtowanie zatrudnienia,
- rekrutacje, dobór i selekcje kadr,
- szkolenie i rozwój zawodowy,
- wynagradzanie i motywowanie,
- budżetowanie i controlling płac,
- obsługę socjalną,
- kształtowanie stosunków interpersonalnych.

Oczekiwania od kandydata:
- wykształcenie wyższe – preferowane prawnicze lub ekonomiczne,
- dobra znajomość aktualnych przepisów prawa pracy,
- udokumentowana znajomość i doświadczenie w zakresie nowoczesnych metod zarządzania zasobami ludzkimi,
- doświadczenie w zarządzaniu pracą zespołową
- wymagana nienaganna opinia i referencje z poprzednich miejsc pracy,
- kreatywność, asertywność, umiejętność twórczego i strategicznego myślenia,
- umiejętność prowadzenia negocjacji i rozwiązywania konfliktów,
- zdolności organizacyjne,
- preferowany wiek do 45 lat.

Oferujemy:
- interesującą pracę,
- szerokie uprawnienia dotyczące zarządzania,
- możliwość rozwoju zawodowego,
- atrakcyjny system wynagradzania.

Prosimy o skierowanie życiorysu (CV) i listu motywacyjnego na adres. ZEORK S.A. Al. M.J. Piłsudskiego 51, 26–110 Skarżysko–Kamienna, Biuro Spraw Pracowniczych „Konkurs" w terminie dwóch tygodni od momentu ogłoszenia. O warunkach konkursu poinformujemy w terminie późniejszym, po otrzymaniu ofert.
742/rk

ZARZĄD GMINY MIRZEC
ogłasza przetarg nieograniczony

na wykonanie stropu z płyt kanałowych typu „Żeran" wraz z wieńcami oraz klatka schodowa nad piwnicą Szkoły Podstawowej w Gadce, gmina Mirzec.

Termin realizacji – 30.VIII.1997 r.

Wadium – 1.000 złotych.

Specyfikację istotnych warunków zamówienia (cena – 20 zł) można odebrać w siedzibie zamawiającego, pok. 25.

Uprawniona do kontaktów z oferentami – Anna Kwiecień, tel. (0–41) 2713–016, pok. 25.

Termin składania ofert upływa dnia 12.VI.1997 r. o godz. 9.30.

Otwarcie ofert nastąpi dnia 12.VI.1997, godz. 10, w siedzibie zamawiającego, pok. 30.

Postępowanie prowadzone będzie z zastosowaniem obowiązkowych preferencji krajowych.

W przetargu mogą wziąć udział oferenci, którzy spełniają wymogi określone w specyfikacji istotnych warunków zamówienia oraz w art. 22 Ustawy o Zamówieniach Publicznych.
41/MM

Komornik Sądu Rejonowego w Kielcach,
rewiru IV, ul. Wesoła 51/418 podaje do publicznej wiadomości, że w dniu 28.V.1997 r. o godz. 10 w Kielcach, ul. Kamienna nr 2 odbędzie się, w trybie ustalonym w art. 867 kpc, pierwsza licytacja ruchomości w postaci samochodu osobowego marki FSO 125 p – kombi nr rej. KIW 0110 rok prod. 1987.

Cena wywołania wynosić będzie 3/4 sumy oszacowania, a przystępujący do licytacji zobowiązany jest bezpośrednio przed licytacją wpłacić wadium w wysokości 10 proc. sumy oszacowania.

Samochód można oglądać na godzinę przed licytacją.
461/ga

KOMUNIKAT
ZARZĄDU GMINY W GÓRNIE

Stosownie do art. 18 ust. 2, pkt. 1 ustawy z 7 lipca 1994 r. o zagospodarowaniu przestrzennym (Dz. U. Nr 89, poz. 415) oraz Uchwały Rady Gminy w Górnie o nr XXII/123/96 z dnia 14 listopada 1996 r., zawiadamiam o przystąpieniu do sporządzenia zmian w miejscowym planie ogólnym zagospodarowania przestrzennego gminy Górno.

Przedmiotem zmian w planie jest przeznaczenie terenów rolnych pod budownictwo jednorodzinne.

Zmiany planu obejmują:
1. Część nieruchomości nr ewid. 330/4 położoną w Leszczynach
2. Część nieruchomości nr ewid. 9/5 położoną w Krajnie Parcele.
3. Część nieruchomości nr ewid. 48/4 położoną w Podmochącicach.

Zainteresowani mogą zgłaszać wnioski do wyżej wym. planu.

Wnioski na piśmie należy składać w Urzędzie Gminy w Górnie, w terminie do 21 dni od daty ukazania się ogłoszenia.

Wniosek powinien zawierać: nazwisko, imię, nazwę i adres wnioskodawcy oraz oznaczenie nieruchomości, której dotyczy.
949/ra

Do wynajęcia –wydzierżawienia

nieruchomość położona w Skarżysku–Kam. przy ul. 1 Maja 49, w tym:
- lokale biurowe – 130 m kw.
- magazyn – 400 m kw.
- wiaty – 463 m kw.

Informacja:

Zakład Wykonawstwa Sieci Elektrycznych SA Kielce, tel. (0–41) 34–411–21, wewn. 331 lub Skarżysko–Kam., tel. (0–41) 512–510, wewn. 192.
962/ra

OKAZJA

Tylko do 31.V.1997 r. można zakupić po najniższych cenach nasze wyroby ceramiczne
1. Cegła dziurawka – 0,32 zł szt.
2. Cegła kratówka K–1 – 0,32 zł szt.
3. Cegła kratówka K–2 – 0,63 zł szt.
4. Cegła kratówka K–3 – 1,05 zł szt.
5. Pustak max – 1,50 zł szt.
6. Pustak Ackermana – 1,25 zł szt.

Do ww. cen doliczany jest podatek VAT w wysokości 7 proc. Wszystkie nasze wyroby posiadają atesty bezpieczeństwa "B" i aktualne atesty wytrzymałościowe. Szczegółowe informacje można uzyskać bezpośrednio w zakładach produkcyjnych.
Odonów I (poz. 2, 3) – tel. (049) 522–230. Odonów II (poz. 1, 5) – tel. (049) 521–115. Górka k. Busko–Zdroju (poz. 2, 3, 4, 5) – tel. (0496) 39–32.
27kz

Miejski Zarząd Budynków w Kielcach ogłasza przetarg nieograniczony ustny na wynajem lokali użytkowych położonych w Kielcach przy ul.

1) Mieszna I Nr 76 o pow. 201 m kw., stawka wywoławcza za 1 m kw. lokalu wynosi 10 złotych (słownie: dziesięć złotych), wadium w wysokości 6.500,00 zł (słownie: sześć tysięcy pięćset złotych).

2) Żeromskiego nr 20 o pow. 72,34 m kw., stawka wywoławcza za 1 m kw. lokalu wynosi 25 złotych (słownie: dwadzieścia pięć), wadium w wysokości 6.000,00 zł (słownie: sześć tysięcy złotych).

3) Świętokrzyska nr 11 o pow. 74,70 m kw., stawka wywoławcza za 1 m kw. lokalu wynosi 25 złotych (słownie: dwadzieścia pięć złotych), wadium w wysokości 6.000,00 zł (słownie: sześć tysięcy złotych).

4) Pl. Wolności nr 2 o pow. 18,62 m kw., stawka wywoławcza za 1 m kw. lokalu wynosi 200 złotych (słownie: dwadzieścia złotych), wadium w wysokości 1.000,00 zł (słownie: jeden tysiąc złotych).

5) Bodzentyńska nr 21 o pow. 10,00 m kw., stawka wywoławcza za 1 m kw. lokalu wynosi 20 złotych (słownie: dwadzieścia złotych), wadium w wysokości 650,00 zł (słownie: sześćset pięćdziesiąt złotych).

6) Paderewskiego Nr 44 o pow. 14,96 m kw., stawka wywoławcza za 1 m kw. lokalu wynosi 14 złotych (słownie: czternaście złotych), wadium w wysokości 630,00 zł (słownie: sześćset trzydzieści złotych).

Przetarg odbędzie się w dniu 9 czerwca 1997 roku o godz. 10 w pokoju nr 11, w siedzibie Miejskiego Zarządu Budynków w Kielcach, ul. Sienkiewicza Nr 25, I piętro.

Wadium na przedmiotowe lokale należy wpłacić na konto nr 1060130139390600641001 Bank Przemysłowo-Handlowy II Oddział Kielce.

Zasady przystąpienia do przetargu będą udostępnione w Miejskim Zarządzie Budynków w Kielcach, ul. Sienkiewicza nr 25, I piętro, pok. nr 11.

Do wylicytowanej stawki czynszu miesięcznego zostanie naliczony podatek VAT.

Wyżej wymienione lokale będą udostępnione w celu ich obejrzenia w dniach 5 i 6 czerwca 1997 roku, w godz. 12–14.

Zastrzega się prawo unieważnienia przetargu bez podania przyczyn.
744/RK

ZARZĄD PRZEDSIĘBIORSTWA CERAMIKI BUDOWLANEJ Sp. z o.o. w Kazimierzy Wielkiej.

Na podstawie Ustawy z dnia 30.VIII.1996 r. o komercjalizacji i prywatyzacji przedsiębiorstw (Dz. U. Nr 118, poz. 561, ze zmianami Dz. U. Nr 156 z 1996 r., Dz. U. Nr 32 z 1997 r.) Rozporządzenia Ministra Skarbu Państwa z dnia 3.IV.1997 r., Dz. U. Nr 33, poz. 200)

Wzywa osoby, które:

1. w dniu 31.VIII.1994 r. były pracownikami Przedsiębiorstwa Ceramiki Budowlanej w Kazimierzy Wielkiej,

2. do dnia 31.VIII.1994 r. przepracowały co najmniej 10 lat w Przedsiębiorstwie Ceramiki Budowlanej, a odeszły na rentę lub emeryturę, albo zostały zwolnione z przyczyn określonych w art. 1 ust. 1 Ustawy z 28 grudnia 1989 r. o szczególnych zasadach rozwiązywania z pracownikami stosunków pracy z przyczyn dotyczących zakładu pracy,

do składania oświadczeń o zamiarze nieodpłatnego nabycia należących do Skarbu Państwa udziałów Przedsiębiorstwa Ceramiki Budowlanej Sp. z o.o. w Kazimierzy Wielkiej.

Oświadczenia należy składać w siedzibie Spółki Przedsiębiorstwa Ceramiki Budowlanej w Kazimierzy Wielkiej w nieprzekraczalnym terminie do 8 lipca 1997 r. (wzór oświadczenia w sekretariacie spółki).

Do oświadczenia musi być dołączone zaświadczenie o okresie zatrudnienia w Przedsiębiorstwie Ceramiki Budowlanej. Niezłożenie oświadczenia w terminie powoduje wygaśnięcie prawa do nieodpłatnego nabycia udziałów.

Listy pracowników uprawnionych do nieodpatnego nabycia udziałów zostaną wywieszone w dniu 22 lipca 1997 r., w siedzibie Spółki w Kazimierzy Wielkiej oraz w Cegielni Odonów I, II, Górka.

Reklamacje dotyczące pominięcia uprawnionego na liście lub sprostowania okresu zatrudnienia można składać na piśmie w siedzibie Spółki do dnia 5 sierpnia 1997 r.

Rozpatrzenie reklamacji nastąpi do dnia 19 sierpnia 1997 r. i wyczerpie tok postępowania reklamacyjnego.

Ostateczna lista (po uwzględnieniu reklamacji) uprawnionych do nieodpłatnego nabycia udziałów Przedsiębiorstwa Ceramiki Budowlanej Sp. z o.o. będzie wywieszona w siedzibie Spółki w Kazimierzy Wielkiej oraz w cegielniach Odonów I, II, Górka w dniu 22 sierpnia 1997 r.
28kz

RSP Rzędowice, 32–210 Książ Wielki,
tel. (0–498) 83–80–79
ogłasza przetarg nieograniczony na niżej wymieniony sprzęt:

– ciągnik C–360, rok produkcji 1981
– ciągnik C–360, rok produkcji 1985
– ciągnik U–902, rok produkcji 1981
– kombajn zbożowy Z–056 (z sieczkarnią), rok prod 1985
– sortownik do ziemniaków
– przetrząsacz do siana
– kombajn ziemniaczany „Anna"
– kopaczka elewatorowa.

Przetarg odbędzie się w dniu 5.VI.1997 r. o godz. 11 w świetlicy RSP.

Przystępujący do przetargu obowiązani są wpłacić wadium, w wysokości 10 proc. ceny wywoławczej, do godz. 10 w dniu przetargu. Sprzęt można oglądać codziennie. Zastrzega się możliwość unieważnienia przetargu bez podania przyczyny oraz wycofanie sprzętu z przetargu.
746/rk

http://sbc.wbp.kielce.pl

DŁUGOSZ-AUTO-CENTER
- Kompleksowa naprawa nadwozi
- Gwarancja **do 5 lat.** 308/kb
Suków Papiernia, 361–94–12.
HURT–DETAL do zagranicznych: blach, zderzaków, oświetlenia, chłodnic – *nowe, używane;*
–lakiery, dodatki
Kielce, Sobieskiego 87, 361–52–74.

KIELECKA SZKOŁA JAZDY
Kielce, ul. Żytnia 1
(Hala Widowiskowo-Sportowa)
tel. 361-18-97 w godz. 9-17
KURS PRAWA JAZDY
KATEGORIE
ABT **CDE**
Rozpoczęcie kursu **23.V.97** godz. 15.30 *Czas trwania kursu* **4 tygodnie**
Rozpoczęcie kursu **31.V.97** godz. 12.30 *Czas trwania kursu* **5 tygodni**

BDK - DAEWOO LEASING
Leasing fabryczny:
LUBLIN, CITROËN C-15
ŻUK, POLONEZ TRUCK
Kielce, ul. Czarnowska 22 IV p.
tel./fax: (041) 366 06 39

TANIO CUKIER
paczkowany, workowany, herbaty, kawy, mąki, kasze, oleje jadalne, makarony, ryż, syropy, galaretki, budynie kisiele, serniki, mąki piekarnicze, ziemniaczana i inne.
RAFPOL
Kielce, Okrzei 54, tel. 345–31–49
Skrzetlewska 4, tel. 345–39–63 435/ga

NOWY SALON
FORTE
MEBLE
KUCHENNE
promont
KIELCE
ul. Chęcińska 40A
tel. 361-36-12
361-63-97
ZAPRASZAMY:
W GODZ. 10 - 18
W SOBOTY 10 - 14
RATY*RATY*RATY*
436/GA

OKAZJA
GAZOBETON
z Kozienic
Tanio – Szybko – Solidnie
z dostawą na plac budowy
tel. (048) 14–73–60
w godz. 6 – 22
Faktury i rachunki VAT 230/rr

AUTO
C.M. POLMOZBYT
KIELCE Sp. z o.o.
RADOM ul. Warszawska 35

* Hurtownia Części Zamiennych Polonez tel. 421–55, codziennie w godz. 7–15
* Hurtownia Patronacka Filtrów PZL – Sędziszów (ceny fabryczne).
* Hurtownia Części Zamiennych Fiat tel. 421–55, codziennie w godz. 7–15
* Sklep części zamiennych: trabant, wartburg, dacia, tel. 424–83, 370/KH/7

AUTO–MOTO

0–602–327176, 331–37–49. AUTOALARMY. IS139

343–17–57, 0602–292–535, 0602–292–530–AUTOALARMY, immobilisery. „BLAUPUNKT". Centralzamki. GSM – aktywacje. IS183

344–79–08, 344–05–71 – AUTOALARMY. D5285

345–16–29 AUTOCZĘŚCI MOTOMARKET, samochody zachodnie. Kielce, Jagiellońska 23. GK132

AAAUTOALARMY, Immobilisery, radioodtwarzacze, głośniki, najlepiej, najtaniej. Kielce, 344–29–67. TS6

ALUFELGI, opony, felgi stalowe. Kielce, 343–14–14. D6045

AMORTYZATORY – badanie, wymiana, sprzedaż. PETER-CAR Kielce, Naruszewicza 33, tel. 366–08–57, 090–336–660. AF82

AUTO – GAZ, montaż. Raty. Kielce, Pakosz 53, 361–94–18, 090–336–061. IS140

AUTO – RADIO. „Wibtronic" Kielce, Paderewskiego 22. GA433

AUTO – SZYBY. Kielce, 361–57–17. GA420

AUTO– HANDEL–KOMIS– CEDRO. Raty, leasing, gotówka. Sprzedaż części do samochodów zachodnich. Kielce, 368–30–61. KH275

AUTOALARMY, immobilisery, GSM! Radiomontaż. 34–434–79. IS118

AUTOCZĘŚCI „Bronowski". Hurtownia części do samochodów zachodnich. Kielce, Wesoła 47/49, 344–23–73. TS10

AUTOCZĘŚCI do samochodów: audi, volkswagen, ford. Kielce, Chrobrego 73, 345–04–21. D6326

AUTOGAS „KONIETZ"– montaż instalacji, mechanika. Kielce, tel. 225–23. IS96

„AUTOGAZ" montaż, gwarancja, raty. Hurtownia Urządzeń, Chrobrego 40, (041) 34–501–40. IS97

AUTOSZYBY „Autofenix" Kielce, Wrzosowa 25 361-61-71. Radom, Dębowa 4 362–60–15. Szewce 39 k. Kielc 345–92–05. GA419

Do sprzedaży samochody używane:
1. Opel Vectra 1,8 16 V 1996.04 48.500 zł
2. Opel Vectra 1,8 16 V 1996.01 58.000 zł
3. Opel Corsa 1.4 Swing 1996.11 30.700 zł
5. Opel Vectra 1.6 16V 1996.11 49.200 zł

Bliższe informacje: Kielce, ul. Pomorska 53
OPEL (041) 368–10–25
OBRĘCKI sp. z o.o. 84/bcf

KONSORCJUM BIUR LEASINGOWYCH „OGI" Sp. z o.o. Kielce, ul. Słowackiego 21, tel. 0–41 3621319, 3621320, Kielce, ul. Manif. Lipcowego 34, tel. 3326910, fax 3326917

ZAPRASZA PAŃSTWA
do odwiedzenia stoiska nr 53 naszej firmy na III Międzynarodowych Targach Budownictwa Drogowego AUTOSTRADA–POLSKA `97 w dn. 22–24 V w Centrum Targowym Kielce, ul. Zakładowa 1.
W dniu 23. V., o godz. 11 odbędzie się konferencja na temat:
LEASING – PROSTA DROGA DO POSIADANIA.
Szczegółowe informacje: (041)332–69–10,11
370/ga/1

BAGAŻNIKI samochodowe. Kielce, pl. Wolności 8, 361–63–76. SE251

BLOKADY TYTAN – LOCK. Kielce, 368–78–33, 361–01–44. IS171

BMW, inne zachodnie – serwis, części. AUTO–WEST Kielce, Jasieńskiego 15, 224–95. GK164

CZĘŚCI do samochodów zachodnich ze składu, na zamówienie – KM AUTO–CZĘŚCI. Sklepy: Kielce, Targowa 18,343–02–37, Wesoła 47/49, 344–23–73. TS11

HAKI holownicze. Kielce, 361–57–04. D5275

MOTOART: silnikowe, podwoziowe, amortyzatory –zachodnie. Kielce, 344–85–25, 368–16–07. DG267

PÓŁOSIE do samochodów zachodnich. Elementy zawieszenia. Przeguby, osłony, amaortyzatory, sprzęgła. „LEMAR" Kielce, Ściegiennego 201, 361–45–18. IS190

SZYBERDACHY, blokady, autoalarmy. Kielce, 22–228. D6264

TŁUMIKI, katalizatory – sprzedaż. Kielce, Bodzentyńska 13, 344–32–76. D5482

BRAMY GARAŻOWE

BRAMY na 100 lat – HORMANN, garażowe, przemysłowe, drzwi, ocynkowane, niemieckie, napędy, maszty flagowe. Kielce, Dyminska 18, tel./fax 361–04–63, 090–33–67–79. DG229

BRAMY uchylne, garaże. Zagnańska 84, Żwirowa 5. (041) 361–66–92. IS175

ROAN. Kielce, Jagiellońska 65, 366–30–97. D5638

BUDOWNICTWO

- DREWNO BUDOWLANE
- WIĘZBY DACHOWE
- IMPREGNATY
- TRANSPORT

„SKŁAD", OKRZEI 40, 344–46–10. IS160

A. GLAZURA – TERAKOTA hiszpańska – ceny hurtowe, największy wybór. „Ceramikal" Kielce, Chęcińska 14A, 368–74–83. KH354

BLACHY SZWEDZKIE: dachówkowe – 23,00; trapezowe – 17,70; dachy ONDULINE – 14,00, styropian – 82,00. Bramy: polskie –570,00; niemieckie – 780,00; ogrodzenia, balustrady. BRAMSTAL – Kielce, Witosa 72B, 331–49–62. GK190

EKOLOGICZNE materiały – izolacja ścian piwnic, łazienek, tarasów. Kielce, 331–23–17. IS176

„FLOOR": parkiety, mozaiki, panele, kleje, schody. Kielce, Chęcińska 14A, 361–19–49. KH352

FOLIA:
* dachowa
* budowlana
* ogrodnicza
* stretch

Ceny producenta. Polskie atesty. „XL" Kielce, Domaszowska 115, Rolna 8, tel. 368–08–79, 34–417–04. XL/1

GLAZURA – terakota. Baterie – wanny – kabiny – kasetony. Tanio! Raty! Kielce, J.Pawła II 12, tel. 368–73–08. D5911

HEMCEX – Przedstawicielstwo Handlowe Firm – „MEGARON", „BOLIX" – gładzie tynkowe, kleje do glazury, wylewki samopoziomujące, systemy dociepleń. Wyroby "ATLAS", „CERESIT" też. Styropian atestowany. Hurt – Detal – Usługi. Kielce, 345–04–05. IS162

„IZOBUD" – oryginalne szwedzkie powlekane blachy dachówkowe, trapezowe i rynny „BORGA"; folie dachowe i fundamentowe „DORKEN"; bitumiczne płyty dachowe „ONDULINE"; wełna mineralna „GULLFIBER". Niskie ceny. RATY. Kielce, Skrzetlewska 4, tel. 345–59–85. KH254

JUMA – sufity podwieszane „Owa", pustaki styropianowe „Izodom", folie dachowe, siatki podtynkowe. Kielce, Sienkiewicza 25/16, tel. 368–00–27. D5666

KARNISZE – hurt, detal. Kielce, Chodkiewicza 163, 361–95–34. D6247

MATERIAŁY budowlane, ociepleniowe. „NIXEL", Krakowska 257, 366–44–30. GA416

MEBLE ŁAZIENKOWE – wyposażenie. Kielce, Słowackiego 4, 34–416–87. GA397

NAJWIĘKSZA kielecka hurtownia płytek ceramicznych, elewacyjnych (700 wzorów). Bezpośredni importer (Hiszpania, Włochy, Francja, Czechy). Sprzedaż ratalna, ul. Cedro– Mazur 7, (Cedzyna, obok cmentarza), 368–01–65. IS135

„NIBURSKI" – Import Szwecja – Boazeria świerkowa. Deski podłogowe. Suprema, styrosuprema, styropian. Kielce, Krakowska 245, 368–32–20. IS127

OKAZJA! Stal żebrowana gładka fi6 – 32. Transport 10 km gratis. Nowiny, 366–72–90. D6323

OKNA,JEDNORAMOWE, płyty gipsowo– kartonowe (KNAUF) siding, drzwi antywłamaniowe i blachy. „MABUD", Kielce, Skrzetlewska 4, tel. 368–44–40; Zagnańska 72, tel. 34–484–19; Jędrzejów, Dojazd 1, tel. 613–52. KH312

OKNA PCV, drewniane. Kominki. Kielce, 368–30–80. IS184

OKNA z PCV, rolokasety. Producent „VICTOR", Kielce, Skrajna 86 (teren Chmadinu), 366–20–73. KH398

OKNA, DRZWI PCV – dowolne wymiary, kształty. „QUANTUM", Staszica 14a, 344–58–98. IS187

OKNA, drzwi, stal, materiały budowlane. „MABUD", Jędrzejów ul. Dojazd 1, tel. 613–52. KH313

PANELE boazeryjne, podłogowe. „Armiko". Kielce, Okrzei 35, 366–05–84. PROMOCJA! GA443

„PANORAMA", „STYL 2000", dachowe – „FAKRO". Drzwi wewnętrzne, zewnętrzne, rolety, parapety „Droksplast". Kielce, Ściegiennego 256, 361–49–78. TS3

PARAPETY zewnętrzne. Rolokasety. Heroal. Alutechnika, Kolberga 11, 345–18–35. D5705

PARKIET, listwy. „Rembudex" Kielce, Górna 20, 368–20–79. IS129

PARKIET, mozaika, panele. Kielce, Zgoda 1, 34–423–29. IS148

SIDING jednorodny – elewacje – transport bezpłatny. Panele wewnętrzne. Kamień elewacyjny, styropian, dachówka bitumiczna, drzwi, bramy garażowe. "US–POL" Kielce– Dyminy (obok Fabryki Domów) 361–63–95, 229–41. Radom, Lubelska 77, 528–11. DG250

SKŁAD Budowlano Przemysłowy, Kielce, Łódzka 308 (PRIM), 346–10–52. Ceny konkurencyjne. Transport gratis. D5806

SZKŁO budowlane polecają hurtownie. Kielce, Księcia Poniatowskiego 27, tel. 361–08–77. Radom, Wierzbicka 26/44, tel. 362–51–59. IS133

TANIE kotły olejowe. Niemieckie zbiornik na olej opałowy. „Ankar", Jędrzejów, ul. Jasionka 62, tel/fax (0498) 624–25. D5875

TARCICA, łaty, deski podłogowe. Styropian. Listwy – materiały wykończeniowe. Boazeria, panele boazeryjne. Ściegiennego 159, 368–71–89. IS173

TERMOIZOLACJE BUDYNKÓW; IZOLACJE PRZECIWWODNE ścian piwnic, tarasów, balkonów, łazienek. PROFILE BUDOWLANE do dociepleń budynków, tynków mokrych i suchych, OKNA VELUX, REHAU; PARAPETY OKIENNE imp. Austria. „BUDOKOMPLEX" Kielce, Zagnańska 65, 331–46–11. GA441

WYPRZEDAŻ parkietów i mozaiki po cenach producenta. „ALEX" Nowiny, ul. Przemysłowa 7, w godz. (8 – 16), tel. 366–79–42, 366–73–30. D6240

DRZWI ANTYWŁAMANIOWE

344–23–36, OPTIMA – dealer Gerda. GK149

GERDA, 361–60–46. IS178

KLIMATYZACJA

KLIMATYZATORY chłodzące – grzewcze, wentylacja, wentylatory, kurtyny powietrzne. „Aquaklim" Kielce, Massalskiego 14, 368–86–00. DG227

KUPNO

OPŁA kadetta na białych tablicach (1986 – 90); forda fieste do remontu. Tel. 151–382. D6295

ZŁOMU, MAKULATURY
– MIEDŹ – do 5,00 zł/kg
– MOSIĄDZ – do 2,90 zł/kg
– ALUMINIUM – do 2,50 zł/kg
– STAL – do 0,10 zł/kg
– MAKULATURA – do 0,10 zł/kg
SINOMA Kielce, Kolberga 2, 345–24–51. IS177

UKŁADANIE PANELI

PROFESJONALNIE. 368–50–94. D4461

SZYCIE FIRAN

ZASŁON, sypialni, mierzenie, upinanie, prasowanie, karnisze. Kielce, Wesoła 9, 368–18–66. IS163

TOWARZYSKIE

0–41 361–17–11 Lais. D5902

(0–41) 28–278 EMANUELLE. D6268

(0–41) 366–45–17. ALEXIS. D6267

(0–47) 273–31–40. FRYNE. D4924

(041) 361–25–49 – „EXTAZA". D5345

(041) 361–49–15 THAIS. D4923

AGENCJA „Amanda–Top". Kielce, 34–611–85. D6255

DZIEWCZYNY do towarzystwa. Tel. (0034) 29–95–06–29. D6234

TURYSTYKA

BUS 9–osobowy kraj – zagranica. (0–41) 361–54–52. D6333

FRANKFURT – przejazdy. (048) 378–23–75. RR224

FRANKFURT, Mannheim, Lipsko. (0–48) 37–80–307 „Wojtek". GW96

H Hiszpania – przejazdy. Kielce, 368–45–44, 34–508–69, kom. 0602 297–424. D5757

KIELCZANIN – przejazdy do Hiszpanii. Kielce, 331–40–34. D5748

KOLONIE, obozy, Łazy – czerwiec, lipiec – 680,00 zł. Kielce, Paderewskiego 47, tel. 366–03–50, 368–38–18. D6340

PRZEWÓZ osób – Niemcy, Belgia, Holandia. 345–03–24. D6088

WCZASY, kolonie, wycieczki, kraj – zagranica, Anglia– kursy. MIRIAN, Kielce, Sienkiewicza 64, 368–03–55. GK139

PANELE **KK**
boazeryjne MDF - 14.70 zł/m kw. + VAT
podłogowe (9000 obr.) - 35.40 zł/m kw. + VAT
ponadto oferujemy:
- płyty meblowe, blaty kuchenne, obrzeża
- akcesoria meblowe - ceny promocyjne.
Zapraszamy odbiorców hurtowych w godz. 8 - 16, soboty 8 - 12.
KJK - Hurtownia Płyt Wiórowych. Kielce, Górna 25, tel. 344-50-83. 207/bd

http://sbc.wbp.kielce.pl

LOKALE

34–488–03 – „Faktor" nowo budowane Urzędnicza, Telegraf (ulga, garaże). LA132

368–43–86. „COMPLEX –DOM". IS90

368–75–88 Agencja „Węgłowska". GK131

AAA Kielecka Giełda Nieruchomości – 15 lat doświadczeń. Zapraszamy, Kielce, Sienkiewicza 9, 344–63–63, 368–23–63. GA425

AAA ŚWIĘTOKRZYSKA GIEŁDA NIERUCHOMOŚCI Kielce, ul. Sienkiewicza 67, 366–05–93, 366–13–61. SE224

AGENCJA „Broker". Kielce, Paderewskiego 14, 368–35–56. KH381

AGENCJA „Elixir – Dom" Hotel Łysogóry pokój 273. Sprzedaż – zamiana – kupno. Rewelacyjny wybór mieszkań, domów, działek. Kielce, 366–25–11 w. 273, 344–94–54. TS39

AGENCJA „LOKUM" – 344–22–48. IS169

AGENCJA „Plus", Kielce, plac Wolności 4, tel. 368–08–73. KH360

AGENCJA „Węglowska" sprzeda M–3, M–4: Świętokrzyskie, Stok, Uroczysko, Bocianek, Ślichowice, Żeromskiego, Słoneczna, Chęcińska, 368–75–88. GK175

AGENCJA INTER-DOM Kielce, Sienkiewicza 37/10, 368–04–49. GK123

AGENCJA INTERLOCUM Kielce (0–41) 344–53–62. GK114

„AKCENT" – nowe mieszkania z ulgą podatkową. Kielce, 368–70–93. IS104

DO WYNAJĘCIA lokal – działalność gospodarcza – Jesionowa 24. Kielce, 331–94–81. D6260

DO wynajęcia w centrum lokal na biuro (26), a także piwnice (35). Kielce, 361–22–16 po 20. D6122

INTERLOCUM sprzeda segment stan surowy – Dąbrowa, 95.000 zł. Kielce, 344–53–62. GK179

INTERLOCUM sprzeda M–2, M–3, M–4. Kielce, 344–53–62. GK180

PARTNER zamieni dom 90 m kw. na mieszkanie pierwsze, drugie piętro KSM. Kielce, 368–45–04 wewn. 26. D6183

POSZUKUJEMY lokalu na działalność handlową powyżej 150 m kw. Kielce, 368–34–80 w godz. 8 – 16. KH410

POSZUKUJĘ garażu lub pomieszczenia gospodarczego. 28–089, 332–23–09. D6182

SPRZEDAM M–3, M–4, M–5. 344–70–76. GK189

SPRZEDAM mieszkanie M–4. Ul. H. Sawickiej. Kielce, 331–28–63. D6271

KOMINKI

KIELCE, 368–30–80. D3845

NAJWIĘKSZY wybór w kraju. Kielce, Warszawska 34A (pawilon 4), tel./fax. 368–15–97. IS182

MEBLE

STYLOWE holenderskie, Kielce – Słowik, ul. Zalesie 23, 366–76–88. D5628

MEDYCYNA

ANALIZA MIKROELEMENTÓW. Alergie, nerwice, łysienie, inne (badanie włosów) tel. 344–87–18 (15 – 17). SE222

ATRAKCYJNE odchudzanie, odżywianie komórkowe „Herbalife". (041) 368–23–50. IS136

BEZOPERACYJNE leczenie kamicy żółciowej, nerkowej, prostaty, hemoroidów, łysienia. Zapisy Kielce 344–87–18 (15 – 17). SE212

GINEKOLOGICZNE leczenie, zabiegi – tanio. (0–42) 36–05–21 (10–18). KA112

GINEKOLOGICZNE tanie zabiegi – również zaawansowane. (042) 30–23–28, 32–73–49 (10 – 18). KN11

GROZI Ci nadwaga? „Herbalife" pomaga. (0–41) 366–20–86. D4617

SPRZEDAM gabinet medyczny. Kielce, 113–108. D5944

NAUKA

„ALFA" ogłasza VII nabór do Szkoły Detektywów i Pracowników Ochrony w Kielcach (więcej danych – wydanie piątkowe). Zapisy: Kielce, Targowa 18, pokój 610, telefon 3430–438. D6259

ANGLIA. Wakacyjne pobyty językowe indywidualne lub grupowe. „Panpol" Szkoła Języka Angielskiego. Kielce, 368–15–71. D5493

DWUTYGODNIOWE kursy angielskiego w Anglii– 1.800 zł. MIRIAN, Kielce, Sienkiewicza 64, 368–03–55. GK138

KURSY Windows, Worda, Excela. COMPUTEX, 344–32–02. GK182

KURSY komputerowe. COMPUTEX Kielce, 344–32–02. GK184

KURSY księgowości komputerowej. COMPUTEX, 344–32–02. GK183

OMEGA – SZKOŁA dla Dorosłych. Nabór 1997/98 – Kielce: 366–39–95, Końskie: 31–08, Jędrzejów: 61–114, Ostrowiec Św. 65–12–81. TS48

PIERWSZE Prywatne Liceum Ogólnokształcące dla Dorosłych ogłasza nabór. „PRO–FIL" Kielce, Romualda 3, 368–17–43. TS33

PRYWATNA Policealna Szkoła Techniczna specjalności obsługa ruchu turystycznego, finanse i rachunkowość z obsługą celną, kosmetyka z masażem. „PRO–FIL" Kielce, Romualda 3, 368–17–43. TS35

PRYWATNE Technikum Fryzjerskie „PRO–FIL" Kielce, Romualda 3, 368–17–43. TS34

PRYWATNE średnie studium zawodowe specjalność społeczno – prawna. „PRO–FIL" Kielce, Romualda 3, 368–17–43. TS36

NIERUCHOMOŚCI

DOMY: Czarnów, Ostra Górka, Dąbrowa, Białogon, Związkowiec, Pasieczna Górka sprzeda „Kontrakt" 344–32–40, 368–33–22. SE258

POŚREDNICTWO – Komercyjne – Zwroty – Wyceny. Kielce, 343–02–13. AF79

SPRZEDAM dom częściowo wykończony z działką 2.800 m kw. lub działkę 1400 m kw. Kielce, 28–944 po 18. D6270

SPRZEDAM działki budowlane w Bilczy, Kielce, 345–92–02. D6231

SPRZEDAM działkę budowlaną w Piotrkowicach, gm. Chmielnik, przy trasie. Kielce, 331–28–63. D6272

OPRAWA OBRAZÓW

CHĘCIŃSKA 14, „Ramka", 361–37–49. GK130

PRACA

ATRAKCYJNY– PRESTIŻOWY ZAWÓD, ZNACZNE DOCHODY. SZCZEGÓŁY– TELEGAZETA STRONA 617. GW111

CHAŁUPNICTWO. (058) 54–41–11. DK687

DELIKATESY „Pod Telegrafem" na Bocianku, zatrudnią ekspedientkę. Kielce, 332–23–75. D6236

F.P.U.H. „Pod Telegrafem" zatrudni piekarzy. Kielce, 361–53–33. D6131

FIRMA Telekomunikacyjna zatrudni reprezentacyjną panią do obsługi biura oraz pracowników ze znajomością sprzętu komputerowego do działu handlowego i serwisu. Oferty pisemne „SYMICO" Kielce, pl. Wolności 8. GA460

FIRMA zatrudni kierownika robót budowlanych. Kielce, 34–44–260, 368–21–35. D5740

OSOBY chętne do pracy – warunek samochód. (041) 34–612–92. KH335

PŁATNA reklama na samochodach osobowych. (041) 368–71–69. D6338

PRACA w sklepie ogólnospożywczym. Kielce, ul. Toporowskiego 5, tel. 263–06. D6269

PRZYJMĘ panie do towarzystwa. tel. (0–90) 609334. D6169

ŚLUSARZA – spawacza, emeryta lub rencistę. 15–41–38 wieczorem. D6265

ZARÓB 900 zł na pół etatu lub 3000 zł na cały etat. Informacja: 22 maja Kielce Centrum Biznesu „Exbud", sala 524 godz. 17.00. KA138

ZATRUDNIĘ akwizytorów, 369–86–37. D5786

ZATRUDNIĘ blacharza samochodowego – zamiejscowy (nocleg). Kielce, 345–92–58. D6337

ZATRUDNIĘ blacharza do pokrycia domu dachówką. Kielce, 361–82–81 po 18. D6347

ZATRUDNIĘ cukiernika. Kielce, 34–557–98. D6277

ZATRUDNIĘ frezera. Kielce, 366–75–44 do 15. D5386

ZATRUDNIMY kosztorysanta budowlanego z grupą inwalidzką. Kielce, 34–435–65. TS46

ZATRUDNIMY magazynierów. Kielce, 368–21–13. LA137

ZATRUDNIMY magazynierów sezonowych. Mile widziani studenci. Kielce, 368–21–11. LA138

ZATRUDNIMY mechanika, samochody zachodnie. Kielce, 368–36–00, 366–09–31. D6273

ZATRUDNIMY na stałe specjalistę od sitodruku. Kielce, 361–89–03. D6314

ZATRUDNIMY operatora agregatu pralniczego – deteszera (wymagane doświadczenie zawodowe w pralni chemicznej) oraz prasowaczki. Kielce, 344–86–85 w godz. (8 – 11) i (18 – 22). D6125

KASY FISKALNE

INA tel. 368–50–71. D5686

RÓŻNE

AAA LOMBARD – „U Marynarza" 368–22–42 – natychmiastowe pożyczki. Kantor „U Marynarza" 368–22–24 także w niedzielę. Informacja nocna 090–335–870. GA337

BEZPŁATNIE odstąpię gruz. Kielce, 34–527–63. D5871

LOMBARD „Karat" – pożyczki pod zastaw. Kielce, Sienkiewicza 64, 366–40–93. GA432

LOMBARD – pożyczki. Kielce, Staszica 1, 344–22–15. GA417

SPRZEDAM Chłodnię wolno stojącą 40 m szesc., cebulę krojoną (plastry), kalafior, porzeczkę czarną (mrożone). (0–496) 43–63 wieczorem. D6297

TANI kredyt bez zbędnych zaświadczeń i poręczycieli w ciągu 10 dni. Roczne oprocentowanie 26,5. Tel. (041) 368–71–69. D6339

TANIE spodnie hurt – detal. Kielce, Paderewskiego 48. D6230

„SIPOREX"
z dostawą i VAT od 2,65 zł (26.500).
Busko-Zdrój. Tel. (0-496) 66-59.
Faktury i rachunki VAT.
89/bu

Spółdzielnia Kółek Rolniczych w Klwowie 26-415 ogłasza przetarg na sprzedaż nw. sprzętu:
- ciągnik ursus C-360 szt. 2
- przyczepa ciągnikowa szt. 2
- kolumna parnikowa szt. 1
- wyciąg budowlany szt. 1
- samochód żuk szt. 1
- inny sprzęt rolniczy.

Przetarg odbędzie się w dniu 23.V.1997 r. o godz. 10 w siedzibie SKR.
Warunkiem przystąpienia do przetargu jest wpłacenie wadium w wysokości 10 proc. ceny wywoławczej w kasie SKR.
Wadium przepada na rzecz sprzedającego o ile żaden kupujący nie zaoferuje co najmniej ceny wywoławczej lub gdy oferent, którego oferta została przyjęta uchyli się od zawarcia umowy. 340/rk

Do wynajęcia PAWILON HANDLOWY
o pow. 203 m kw.
wraz z działką
o pow. 1510 m kw.
przy ul. Domaszowskiej 93.
Informacje:
Kielce, ul. Zbożowa 21
tel. 344-30-76,
344-30-78.
411/kh

IGP HURTOWNIA SZKŁA BUDOWLANEGO **ART GLASS**
SZKŁO TYPU FLOAT zwykłe, kolorowe, specjalne
LUSTRA srebrne, kolorowe
SZYBY ZESPOLONE
TRANSPORT GRATIS! (dla stałych lub dużych odbiorców)
Kielce, tel. 366-37-00, ul. Batalionów Chłopskich 172

MEBLE do każdego **DOMU, BIURA**
5000 m² ekspozycji
CENTRUM MEBLOWE JAWEX
SALON SPRZEDAŻY
KRAKOWSKA 293 (teren Agromy)
tel. (041) 516-21 do 23 wew. 126
POZOSTAŁE SKLEPY
KIELCE ul. Manifestu Lipcowego 67 i 71
Codziennie 10-19, w Soboty 10-15
353/GA

AUTORYZOWANY PRZEDSTAWICIEL **Plus** GSM

Zestaw Duet Plus GSM. Połączenie dla Ciebie.

Plus GSM proponuje idealne połączenie najnowszej technologii z najwyższą jakością usług: zestaw Duet Plus. Duet Plus to nowoczesny telefon cyfrowy i aktywacja w najlepszej polskiej sieci GSM. To połączenie, które stworzyliśmy specjalnie dla Ciebie, kosztuje tylko 601 zł (cena bez VAT).

PPiM PROMONT
KIELCE
ul. Wesoła 23 róg ul. Sienkiewicza 9
ul. Chęcińska 40a
tel. 368-08-05, 361-32-14

Liczba zestawów ograniczona.

FOLIA:
* dachowa
* budowlana
* ogrodnicza
* stretch

Ceny producenta.
Polskie atesty.

„XL" Kielce:
ul. Domaszowska 115,
ul. Rolna 8,
tel. 368–08–79, 34–417–04.
L/GA/3

http://sbc.wbp.kielce.pl

SPRZEDAŻ

(041) 34–44–222. KSEROKOPIARKI I KASY FISKALNE.
Sprzedaż – serwis.
Biurex, ul. Warszawska 44.
LA64

123 SIATKI – ogrodzenia. Kompleksowo. Kielce, 343–18–81. GA423

126P (85), cena 2.200 zł. Daleszyce, ul. Kościuszki 8, tel. 271. D6292

126P (86). Kielce, 331–87–39. D6283

126P (92). 361–26–14. D6279

AGREGATY do malowania natryskowego. Kielce, 34–614–84. GA372

AUDI 100 (1988), 18.000,–. Kielce, 361–78–05. D6109

„AUTO–CRAFT" komis samochodowy, pośrednictwo handlowe, raty, gotówka. Kielce, Cedzyna (50 m za cmentarzem), 368–28–45. GK148

AUTOKOMIS „Lemar" przyjmuje auta w komis (sprzedaż, gotówka – raty). Duży wybór: Łada, Skoda, Polonez, Fiat i inne. Kielce, Krakowska 168, 366–23–71. IS159

BETONIARKI, mieszalniki, najtaniej. Ruda Strawczyńska, tel. 303–80–85. D6229

PRACA
CHAŁUPNICZA
(składanie biżuterii)
DOBRZE
PŁATNA
Tel. (0-22) 750-27-44
05-500 PIASECZNO,
ul. Puławska 16/3
730/rk

KOLONIE OBOZY
KOŁOBRZEG, ŚWINOUJŚCIE (od 720 zł)
WŁOCHY, PARYŻ (od 1190 zł)
Wczasy: *MORZE, GÓRY, JEZIORA*
Wyjazdy z Kielc
Wstąp po katalog z pełną ofertą
Kielce, ul. Sienkiewicza 26
tel. 368-05-64, -63, -62
IS160

BISE KIELCE codz. 8-16 sob. 10-13
Warszawa, ul. Królewska 27
LEASING
Przedstawicielstwo Regionalne
Kielce, ul. Kościuszki 11, pokój 205
tel. 344-54-75,344-70-92, tel./fax 344-50-32
IS161

Do nabycia w Patronackiej Hurtowni Farb „Promesa"
AKRYL– W
doskonała, akrylowa,dyspersyjna
LAKMA **farba wewnętrzna**
Kielce, ul. Skrajna 1, tel. 368–36–04, fax 368–36–05
(dojazd od ul. Długiej, teren Spedpolu) DETAL: DH „Szumen" i p. 24/ts1

Bank Zachodni S.A.
I Oddział w Kielcach
zaprasza do nowo otwartej
Ekspozytury w Pińczowie!
Ekspozytura prowadzi kompleksową obsługę bankową osób fizycznych i podmiotów gospodarczych, w zakresie:
- kredytowania
- przyjmowania lokat złotowych i walutowych
- prowadzenia rachunków bieżących
- prowadzenie kont osobistych
- przeprowadzanie krajowych i zagranicznych rozliczeń pieniężnych
- sprzedaży kart VISA i in.

Zapraszamy!
Pińczów, ul. Przemysłowa 6 (teren PPOW „Agros-Pińczów" Sp. z o.o.)
tel. (0-495) 75-761, 75-762, 75-763
459/gs

BUDKĘ „kami". Kielce, 331–08–63. D5870

CARO 1,6GLE (1993). Kielce, 23–882. D6327

CIĄGŁA sprzedaż na raty ciągników używanych C–330, C–360, C–3603P, MF–255, T–25. Michniak Krzysztof, Łapczyca 33 k. Bochni, tel. (0197) 275–48. P55

CIĄGNIKI – upusty, prasy do słomy, maszyny rolnicze, ogumienie, akumulatory, oleje, części, akcesoria. „Motoagromax" Kostomłoty 260, 344–53–15, 090 33–65–59. DG235

CINQUECENTO (1994). 34–489–88. D6307

FAVORIT (1991). 361–02–29. D6305

FIAT 126 bis (1989). Kielce, 34–484–42. D6332

FIAT 126p (1992). Kielce, 361–96–44 po 17. D6263

FIAT 126pEL 7000 km (1996) niebieski. Kielce, 368–70–79. D6315

FIAT Uno (1993 rok), 1100 cm sześć. Jędrzejów, (0–498) 620–15. JE259

FIATA 125p (1986) 3.400. Kielce, 368–40–64. D6344

FIATA Tempre (93), 21.000,–. Kielce, 368–91–81. D6258

FIESTĘ (92), clio (92), polo (91/92), kadetta (88), cromę (87). Gotówka, raty, zamiana. Kielce, 368–36–00, 34–577–14, 366–09–31. D6274

FORD Sierra 1,6B (1986), zamek centralny, autoalarm. (0–498) 633–65 po 17. JE261

FORD sierra 1,8TD (1992) szyberdach, wspomaganie, zamek centralny. Kielce, 366–36–70. GK181

KOMBAJN zbożowy JOHN DERRE szer. 2.60, cena ok. 8.500 zł. Chęciny, ul. Małogowska 66. D6289

KOMBAJNY zbożowe i prasy do słomy, zachodnie – duży wybór. Częstochowa, (034)62–85–68, (034)62–85–86, (033)75–45–06. P51

MASA zniczowa 671 zł/tona. Telefon (0–41) 36–92–586. D5849

MAZ w Polsce – wywrotki, ciągniki siodłowe, skrzyniowe leśne. Gotówka – leasing. Kielce, tel./fax– 331–50–14, tel. (0– 601) 480932. D6170

MEBLE sklepowe. Sklep HOBBY Kielce, Mickiewicza 5, tel. 361–78–39, 369–85–20. D6309

MERCEDESA 207 (77) lub zamienię. (0–41) 26–361. D6311

MERCEDESA 808, ładowność 4 tony, kontener aluminiowy (1977), stan bardzo dobry. Kielce, 11–70–16. TS47

OPEL Kadett kombi (87), 1.3, możliwa zamiana. Kielce, 34–591–71. D6275

OPEL vectra 1.6. Kielce, 331–03–22. D6324

OPLA kadetta (1986) 1.6D. Tel. 115–242. D6341

PIANINA nowe, używane sprzedaż, strojenie, gwarancja. Kielce, Mieszka I 31, 23–568. D5634

POLONEZ (91/92), 366–03–76. D6290

POLONEZ 1.6 (93/94) czerwony możliwość rat, 362–30–36 po 15. D6320

POLONEZ Caro (1993), skoda (1988). Kielce, 331–62–33. D6321

POLONEZA (93), 369–84–22. D6310

POLONEZA caro 1.5GLE (94) czerwony, cena 11.500 zł. Kielce, 331–21–48. D6291

POLONEZA caro rover (1994). Kielce, 25–255. D6345

PRZEDŁUŻACZE elektryczne szpulowe: do kosiarek i warsztatowe. Kielce, Chodkiewicza 163, 361–95–34. D6316

PRZęSt.A metalowe. 331–43–86.D6322

SKODA 105L (88/89) V–biegowa. Kielce, 331–66–65. D6252

SKODA favorit (1991). Kielce, 345–97–48 po 17. D6294

SPRZEDAM fiata 126p (rok 83), żuka izotermę (rok 84) stan bardzo dobry. Kielce, 346–12–92. KH404

TANIO mercedesa 220D (1978) stan dobry. Kielce, 332–45–03. D6313

TOYOTA Carina 2.0DXL ciemna wiśnia, cena około 32.000,– , 106.000 km. Kielce, 28–051. D6335

TOYOTA HIACE 2,4D furgon, biały, rok 1996, 27700 km, 6 miejsc, wyposażenie dodatkowe, gwarancja od dealera, tylko gotówka. Tel. 366–10–10 do godz. 18 Kielce. KH412

TOYOTA corola 2.0D (1993) 28.500 zł. Kielce, 361–23–19. D6304

TRABANT (1990). Kielce, 34–525–49 po 16. D6302

VOLKSWAGEN Golf 1.6GTD (89), audi 80 (83), ford sierra (83). 368–25–62. D6278

ZAMRAŻARKĘ 400 l, lady, regały, schładzarkę do piwa beczkowego. Kielce, 368–18–17. D6276

USŁUGI

(0–41) 331–29–83. HADES – dodatkowe drzwi, również stalowe. D6253

01. Naprawa – montaż gazowych pieczyków, kuchenek. Hydrauliczne. Kielce, 361–60–56. D6002

331–31–72 SZKLENIE u klienta. D4515

344–24–54 Szklarz domowy. D5703

361–33–59. VERTIKALE – produkcja. Tapicerka drzwiowa, montaż paneli. Ściegiennego 131. IS115

361–64–24, 361–46–59 Naprawa telewizorów, magnetowidów, Sowiński. D5973

AGD Naprawa pralek, lodówek, 23–915. D5869

ALARMY, domofony. 34–434–79. IS117

AUTOLAWETA. (0–41) 361–54–52. D6334

AUTORYZOWANY Zakład Instalacji Alarmowych „Sezam". Projekty, sprzedaż, montaż. Telewizja Przemysłowa. Kielce, Puscha 7, 368–86–55. IS150

BEST – Dodatkowe drzwi, 344–44–95. D5407

BUDGAR wykonuje: Ocieplenie wtryskowe budynków. Ocieplenie styropianem + Siding. Nadzory budowlane. Rachunki VAT. (0–41) 362–15–18, 331–39–20. D6051

BUS + laweta, 344–70–76, 344–04–30. GK177

BUSY – wynajem, 361–95–03. D6156

CHAZET – wtryskowe ocieplanie budynków. Kielce, 11–70–32. D5002

CYKLINOWANIE – lakierowanie. 366–02–65. D5988

CYKLINOWANIE, lakierowanie. 306–21–23. D5856

CYKLINOWANIE. Kielce, 332–40–32. D2581

CYKLINOWANIE. Kielce, 361–68–23. D5895

CYKLINOWANIE. Kielce, 331–43–39. D6210

CZYSZCZENIE dywanów, tapicerki, 331–14–60. D5422

CZYSZCZENIE dywanów. 331–75–64. D5749

CZYSZCZENIE dywanów, 331–82–71. D5790

DRZWI antywłamaniowe, dodatkowe, 366–19–17. D5559

EKOLOGICZNE czyszczenie dywanów, tapicerki. Kielce, 34–522–24. D6008

ELEWACJE, ocieplenia, 34–509–32 po 18. D6222

ELEWACJE, suche tynki, ocieplenia poddaszy, remonty – budowa, 368–70–26, 15–43–27. D6336

FIRMA „ROLET", ul. Chęcińska 18, producent – rolokaset aluminiowych, żaluzji pionowych, markiz, rolet materiałowych. Tel./fax 368–41–33, 368–74–76. KH356

GŁAZURA – hydraulika – remonty. 345–25–27. D6256

GŁAZURA, panele. 362–53–70. D6257

HYDRAULICZNE, 345–86–54. D5903

KONSTRUKCJE, ogrodzenia, spawalnictwo. VAT. 15–41–38. D6266

LAWETA 28–376. D4272

MALOWANIE gładkie i strukturalne, VAT, 368–63–58. D6108

MALOWANIE gładkie i natryskowe. Kielce, 332–39–88. IS93

MALOWANIE natryskowe. (0–41) 332–39–09, 0602 292–284. D5538

MALOWANIE natryskowe. 362–54–46. IS181

MALOWANIE, 368–94–72. D5223

MALOWANIE, tapetowanie, szpachlowanie, sufity podwieszane. 361–16–80. D6244

MALOWANIE – tapetowanie. 332–21–43. D6015

MEBLE na zamówienie, szafy wnękowe, zabudowy, układanie paneli, drzwi suwane. Kielce, 34–504–30. D5212

MONTAŻ, naprawa żaluzji. (041) 332–50–73. D6079

NAPRAWA pralek, 331–78–94. D4830

NAPRAWA pralek, 369–82–22. D4832

NAPRAWY telewizorów. 344–74–53, 331–21–43. D6329

OCIEPLANIE budynków – pianka. Kielce, 11–70–29. D5906

OCIEPLANIE budynków. Kielce, 368–13–29. D6281

OCIEPLANIE budynków styropianem, 090 33–55–17. D6317

OCIEPLANIE domów wtryskowe. Kielce, 117–171. D5501

PŁYTKI ceramiczne, ceny fabryczne. Leszczyńska 1. Kielce, 368–00–32, fax 344–33–77. D5714

PPHU „KRYLAMEX" SC – wtryskowe ocieplanie domów. Kielce, (0–41) 117–016. D5864

ROBOTY ziemne koparkami K–406, K–408, Białoruś. Kielce, 34–527–09. D5804

ROLETY antywłamaniowe, rolokasety, bramy rolowane. Raty. Alutechnika, Kolberga 11, tel. 345–18–35, 090 33–60–70. Zapraszamy 8 – 17. D5706

ROLETY zewnętrzne, antywłamaniowe. Bramy garażowe rolowane. Żaluzje pionowe. Hurt – detal. MONTEX tel./fax (048)506–58. RR309

ROLOKASETY, drzwi dodatkowe, żaluzje. Ceny producenta. JORODEX, 369–85–21. D6126

ROLOKASETY, kraty, karnisze, roletki, żaluzje, verticale, markizy. 331–29–38. KH359

TAPICERKA drzwi, zamki, żaluzje, verticale. 366–78–86. D6136

TRANSPORT – przeprowadzki, 366–78–36. D5678

TRANSPORT 1,5 t. Kielce, 346–12–92. KH405

TRANSPORT 1,8 T. Kielce, 368–95–61. D5953

TRANSPORT 1,8 T. Kraj – Zagranica. Faktura VAT. Kielce, tel. (090) 68–34–72. D6090

TRANSPORT 1,8 tony. Kielce, 361–38–24. D5506

TRANSPORT 1.3t. (048) 610–31–86. RR310

TRANSPORT 1.5 t. Kielce, 34–555–40. D5019

TRANSPORT 1.5 tony, 361–04–82. D6251

TRANSPORT 3 tony, 366–05–36. D5730

TRANSPORT 6 – 8 ton. Kielce, 362–24–08. D5378

TRANSPORT osobowo – towarowy + laweta, 331–81–45. D3629

TRANSPORT, kraj – zagranica 1,7 t. Kielce, 369–90–41. D5421

UKŁADANIE kostki brukowej. Kielce, 366–77–67. D6086

USŁUGI AGD. Pralki, lodówki, odkurzacze, itp. Kielce, Bodzentyńska 10, tel. kom. 0602 31–32–08. D6286

USŁUGI budowlane, malowanie, tapetowanie, glazura, regipsy, inne. Kielce, 331–55–24. D6306

USŁUGI elektryczne, domofony. Rach. VAT. Kielce, 345–92–47 po 16. D6115

USŁUGI koparko – ładowarką. Kielce, 366–46–66. D5615

VIDEOKIELCE 28–376. D4271

ZAKŁAD Elektromechaniczny, Kielce, 1 Maja 73 (pod wiaduktem), tel. 34–538–31 poleca usługi: przezwajanie silników, roboty tokarskie; wykonuje garaże, bramy, ogrodzenia, kraty nożycowe oraz produkcja i sprzedaż zniczy. KH274

ŻALUZJE expressowo, 331–57–76. D5586

ŻALUZJE pionowe, poziome, drzwi harmonijkowe – producent. (0–41) 368–68–77. IS156

ŻALUZJE poziome, kolor cena 21 zł. Montaż gratis. Kielce, 331–60–29. D5918

ŻALUZJE tanio, 369–86–37. D6224

ŻALUZJE, rolokasety. Kielce, 26–968, 090 69–13–70. D6020

ŻALUZJE, verticale, rolokasety. 331–45–56. D5115

ŻALUZJE. 368–40–15. D5674

ZGUBY

BARTKOWSKI KAZIMIERZ zgubił książeczkę ubezpieczeniową. D6308

Zgórsko 36a, Sitkówka k. Kielc (dawny motel)
SKODA FELICIA COMBI oraz PICKUP
w ciągłej sprzedaży, duża gama kolorów!
Kredyt 11,56 % w stosunku rocznym, leasing
PROMOCJA przy zakupie combi do 30 maja – radio BLAUPUNKT + instalacja radiowa, pakiet ubezpieczeń WARTA
***Invest–Mot sp. z o.o.*, tel. (041) 345–14–39, (041) 346–13–43**
Autoryzowany Dealer Skody Auto Polska S.A.
zaprasza do odwiedzania salonu w godz. 8–16 133/ia

Firma handlowa
poszukuje do wynajęcia magazynu ok. 400 m²
oraz pomieszczeń biurowych w Kielcach,
tel. 041/366–48–46
458ga

http://sbc.wbp.kielce.pl

Kieleccy kolarze w reprezentacji Polski

Sypytkowski jak Szurkowski

8 Międzynarodowy Kolarski Wyścig „Solidarności" rozpocznie się w najbliższy piątek w Radomiu. Wystartuje w nim 150 kolarzy 25 ekip z 13 krajów.

Jutro o godz. 18 w radomskim amfiteatrze rozpocznie się koncert, na którym zostaną przedstawieni uczestnicy wyścigu. Podczas koncertu zasłużeni działacze i trenerzy z Radomia: **Stanisław Pacan, Zdzisław Kulesza, Stefan Borucz, Wiesław Chudzik, Janusz Dudziński** oraz pośmiertnie **Artur Kubiś** zostaną odznaczeni medalami Polskiego Komitetu Olimpijskiego. Gośćmi honorowymi będą znani polscy sportowcy: dyrektor wyścigu **Mieczysław Nowicki, Wojciech Fortuna, Tadeusz Mytnik, Ryszard Parulski** i prezes Polskiego Związku Kolarskiego **Wojciech Walkiewicz.**

W piątek rano nastąpi start do pierwszego etapu z Radomia do Skarżyska-Kamiennej, długości 68 km. Start honorowy planowany jest sprzed pomnika „Czerwiec 76" przy ul. 25 Czerwca o godz. 9.50. Honorowym starterem będzie wiceprzewodniczący Komisji Krajowej „Solidarności" **Janusz Tomaszewski.** Pół godziny później z Trablic nastąpi start ostry. Kolarze pojadą przez Wierzbicę, Mirzec, Starachowice, Wąchock (tam zostanie rozegrany lotny finisz i pierwsza w wyścigu górska premia), Parszów do Skarżyska. Przyjazd pierwszego zawodnika na metę spodziewany jest o godz. 11.45.

Po kilkugodzinnej przerwie kolarze ruszą w drogę powrotną do Radomia. Wystartują sprzed zakładów „Mesko" o godz. 15.40, skąd udadzą się na linię startu ostrego przed siedzibę Urzędu Gminy Skarżysko Kościelne. O godz. 19 spodziewani są na mecie w Radomiu, gdzie dotrą trasą długości 139 km wiodącą przez Iłżę, Ciepielów, Zwoleń (lotny finisz), Policzną i Pionki.

Trzeci etap rozpocznie się w niedzielę rano w Pionkach. Kolarze pojadą do Rzeszowa (237 km). Lotne finisze przewidziane są m. in. w Lipsku, Ożarowie, Zawichoście i Sandomierzu. Lotna premia zostanie rozegrana także przed rodzinnym domem **Mariana Krzaklewskiego** w Kolbuszowej. W sumie wyścig potrwa 8 dni i zakończy się w ostatnim dniu maja w Łodzi. Wczoraj w pionkowskim hotelu „Olimpik" zameldował się pierwszy uczestnik wyścigu, jeden z kolarzy belgijskich. W sumie w barwnym peletonie znajdziemy aż 30 zawodników sklasyfikowanych na liście UCI. Najlepszy z nich, Jugosłowianin **Mikos Rnjakovic** sklasyfikowany jest na 174 miejscu z dorobkiem 189 pkt. Najlepszy z Polaków – mieszkający w Końskich **Andrzej Sypytkowski**, zawodnik grupy Mróz pojedzie z numerem startowym 6, takim samym, z jakim jeździł przed laty w Wyścigach Pokoju arcymistrz peletonu **Ryszard Szurkowski.**

Na wczorajszej konferencji prasowej przewodniczący radomskiej „Solidarności" **Zdzisław Maszkiewicz** ubolewał się na brak zainteresowania biznesu wyścigiem. – Kręgi radomskiego biznesu nie chcą wyścigu w naszym mieście. Zupełnie inną postawę przyjmują lokalne władze gmin w Radomskiem. – Mimo to zapraszam kibiców na trasę. Będą emocje i niezapomniane wrażenia – stwierdził szef radomskiej „S". Mimo to wyścig zyskał sporo firm do sponsorowania imprezy. W regionie radomskim są to: Browar „Warka", kozienicki „Prefabet", Elektrownia „Kozienice", Cementownia „Lafarge", „Daewoo" Grójec, „Toyota" Radom, „Gerlach" Drzewica, „Hortex" Przysucha i wierzbicki ZWAC. Sponsorem klasyfikacji na najlepszego kolarza (żółta koszulka) jest Cementownia „Ożarów" S.A.

Na starcie w Radomiu stanie 25 ekip, w tym pięć zawodowych: BigMat Auber 93 (Francja, z Markiem Leśniewskim), Kross Montanari (Kolumbia), Die Continentale (Niemcy), Plymouth (USA) i Mróz. Ponadto jedzie reprezentacja Polski w mountain bikea ch, pod wodzą kielczanina **Jana Meli** oraz dwie reprezentacje szosowe, złożone z kolarzy do lat 23.

Trenerem jednej z nich będzie szkoleniowiec kieleckiej grupy DEK Meble – Cyclo Korona, **Krzysztof Stanek.** W składzie znaleźli się trzej kielczanie: **Marcin Pytel, Michał Krawczyk** i **Kacper Lurka** oraz **Seweryn Kohut** (Weltour Sosnowiec), **Sławomir Kohut** (Amico Tychy) i **Sylwester Szmyt** (Romet Bydgoszcz). Mechanikiem ekipy będzie **Grzegorz Piwowarski** a masażystą kielczanin **Artur Kondracki.**

– Naszym zadaniem jest pokazać się z jak najlepszej strony – powiedział nam **K. Stanek.** – To jeszcze młodzi chłopcy, ale z wyścigu na wyścig nabierają doświadczenia. Pokazał to m.in. ostatni wyścig 4 Asy Fiata. **Krawczyk** zajął w nim 17 miejsce w klasyfikacji generalnej i 7 wśród orlików. **Pytel** wygrał jeden z lotnych finiszów, a punktowali także **Krawczyk** i **Lurka.** Mam nadzieję, że podobnie będzie w Wyścigu „S".

PAWEŁ STUS, (sts)

Samochód dla piłkarza

Firma „Atlas" postanowiła ufundować samochód dla polskiego piłkarza, który strzeli Anglikom pierwszą bramkę podczas meczu w Chorzowie 31 maja z cyklu eliminacji do Mistrzostw Świata.

Krótko

■ W towarzyskim meczu piłkarskich reprezentacji Polski i Grecji w Bielsku Białej padł wynik remisowy 1:1 (0:0). Bramkę dla Polski zdobył **Michał Stolarz** w 86 min. W naszej drużynie w ostatnich trzech minutach wystąpił piłkarz ostrowieckiego KSZO, **Mariusz Jop**.

■ Czwarty etap kolarskiego wyścigu zawodowców Giro d Italia zakończył się zwycięstwem Włocha, **Mario Cipollini**. Różową koszulkę lidera zachował Rosjanin **Paweł Tonkow**. Cipollini odniósł już trzecie zwycięstwo etapowe w tegorocznej edycji Giro.

■ W Japonii trwają Mistrzostwa Świata piłkarzy ręcznych. Oto wyniki spotkań eliminacyjnych: Francja – Korea Południowa 26:27 (18:11), Brazylia – Czechy 10:24 (6:12), Szwecja – Norwegia 24:17 (12:8), Egipt – Hiszpania 19:19 (11:10).

■ W Glasgow rozpoczęły się 9 Mistrzostwa Świata w badmintonie. W turnieju drużynowym o miejsca 23 – 30 reprezentacja Polski pokonała Bułgarię 5:0. W drugim meczu nasi reprezentanci zwyciężyli Islandię 4:1. Dzisiaj Polacy zmierzą się z zespołem USA.

■ W finałowym meczu Konferencji Zachodniej Ligi NHL hokeiści Detroit Red Wings pokonali Colorado Avalanche 2:1, i w łącznym bilansie prowadzą 2:1.

■ W pierwszym finałowym meczu o mistrzostwo Konferencji Zachodniej zawodowej ligi NBA koszykarze Utah Jazz pokonali Houston Rockets 101:86.

Dziś Iskra gra z Warszawianką

Wyprawa po brąz

Dziś o godz. 18 w Warszawie rozegrany zostanie trzeci mecz piłkarzy ręcznych Iskry z Warszawianką, którego stawką jest brązowy medal mistrzostw Polski.

Podopiecznym **Gienadija Kamielina** i **Marka Smolarczyka** od „brązu" dzieli już tylko jedna wygrana.

Po poniedziałkowej odnowie biologicznej wczoraj zawodnicy trenowali rano i po południu, a dziś rano wyjechali do stolicy.

– Chcielibyśmy rywalizację z Warszawianką zakończyć już w środowym meczu – mówi kierownik drużyny Iskry, **Zbigniew Wdowicz**. Wprawdzie z powodu kontuzji nie zagra Jacek Olejnik, jednak mimo to jestem optymistą. W niedzielę po przerwie mimo jego braku na parkiecie wprost zdeklasowali warszawian. Oczywiście gospodarze na pewno wyciągną wnioski ze spotkań w Kielcach, jednak to my jesteśmy faworytami.

W razie ewentualnej porażki Iskra ma w zapasie jeszcze dwa mecze – czwartkowy w Warszawie oraz niedzielny w Kielcach.

Dzisiejszy mecz w stolicy poprowadzi duet sędziów z Poznania **Piotr Brank – Piotr Chudzicki.**

Równoczeście w Płocku w trzecim spotkaniu o „złoto" zmierzą się Pertochemia Płock ze Śląskiem Wrocław.

(wid)

Banasiński po raz piąty!

Nie lada wyczynu dokonał kielecki cyklista Waldemar Banasiński. Kolarz, jeżdżący w tym sezonie w barwach Browaru „Kielce" po raz piąty z rzędu zwyciężył w Kryterium Górskim o Puchar burmistrza Złotoryi.

Na okrężnej, górzystej trasie długości 2800 m runda rywalizowało w kilku kategoriach wiekowych 121 zawodników. **Waldemar Banasiński** zdecydowanie zwyciężył wśród 41–50-latków z ponad 30-sekundową przewagą. Już na trzeciej z dziesięciu rund odjechał od grupy i samotnie podążał do mety.

– Trasa w Złotoryi bardzo mi odpowiada. Lubię jeździć w górach. W nagrodę za piąte kolejne zwycięstwo otrzymałem specjalny puchar burmistrza. Za rok spróbuję wygrać po raz szósty – powiedział **W. Banasiński.**

W Złotoryi startował także **Jerzy Kruk** z Kieleckiego Towarzystwa Cyklistów, zajmując trzecią lokatę w grupie wiekowej 51–60 lat.

(d)

Koszykarze Basketu 27 na trzecim miejscu

Mini 2,60 w Łomży

Bardzo dobrze spisali się koszykarze Uczniowskiego Międzyszkolnego Klubu Sportowego Basket 27 Kielce w III Ogólnopolskim Turnieju Minikoszykówki „Mini 2,60", rozegranym w Łomży.

W gronie 24 rywalizujących drużyn podopieczni **Andrzeja Wasika** wywalczyli bardzo dobrą trzecią lokatę. Młodzi kielczanie w 10 spotkaniach odnieśli osiem zwycięstw. Kolejno pokonali oni drużyny **SP 38 Białystok 34:29, UKS Hubal 32 Białystok 44:10, Zefiru Szczytno 43:31, UKS Dwunastka Siedlce 27:14, UKS SP 27 Katowice 65:27, WTK Włocławek 40:33 oraz SP 45 Białystok 59:35.**

Smaku porażki nasze koszykarskie nadzieje zaznały w spotkaniach z SP 9 Łomża, ulegając 26:30 oraz w najbardziej dramatycznym spotkaniu z SP 38 Białystok, przygranym po dogrywce 32:33.

W spotkaniu o trzecie miejsce w turnieju drużyna Basketu 27 Kielce pokonała WTK Włocławek 20:17.

Nasz zespół podczas turnieju w Łomży występował w składzie: Wojciech Durlej (zdobył 82 pkt), **Erwin Bielecki** (76), **Paweł Żarnotal** (52), **Hubert Malkuch** (49), **Wojciech Kmiecicki** (47), **Artur Pęczkowicz** (42), **Jan Kasprzyk** (20), **Kamil Suskiwicz** (10), **Paweł Łebek** (4), Wiktor Brześciński (2).

Warto dodać, że w najlepszej piątce turnieju organizowanego przez działaczy UKS Łomżyczka znalazł się **Wojciech Durlej** z Basketu 27, a młodzi kielczanie potwierdzili, że w tej kategorii wiekowej należą do ścisłej krajowej czołówki.

(wid)

☎ 96-22 ☎
RADIO - TAXI ALFA
34-444-44
ZRZESZENIE TRANSPORTU PRYWATNEGO W KIELCACH
BEZPIECZNIE - SZYBKO - TANIO

MULTI LOTEK
8, 20, 21, 27, 34
36, 37, 38, 39, 41
45, 49, 50, 53, 60
62, 64, 72, 73, 75

Gdyby Dawid był młodszy o 4 miesiące byłby mistrzem Europy

Uczciwy „dziadek" Chyła

To były wspaniałe zawody. VIII Mistrzostwa Europy w Duathlonie, które w niedzielę zakończyły się w Głogowie okazały się sukcesem organizacyjnym i sportowym dla Polaków. Dziś jeszcze garść ciekawostek, których przez trzy dni nie brakowało.

☆ Szkoda, że podczas zawodów nie przyznawano pucharu fair play. Pewnym kandydatem byłby Polak, **Franciszek Chyła** (pamiętacie go z Chęcin?), startujący w kategorii weteranów 60–64 lata. Pan Franciszek spisywał się na trasie wspaniale i gdy wbiegł na metę z biało-czerwoną flagą w ręku, publiczność zgotowała mu owację godną mistrza Europy. Szczęśliwy pan Franciszek odpoczywał już po masażu gdy zorientował się, iż przebiegł o 2,5 km mniej od rywali, a skierowanie go przez sędziów na finisz było pomyłką. – Nie mógłbym żyć ze świadomością, że w ten sposób odebrałem komuś medal – powiedział p. **Chyła** i... wrócił na trasę aby dokończyć bieg. Doliczono mu także czas jaki spędził na masażu i odpoczynku i zajął oczywiście ostatnie miejsce w zawodach.

☆ Szwajcarka **Dolorita Gerber**, zwyciężczyni w kategorii elite kobiet, tuż po minięciu linii mety poprosiła o telefon komórkowy i wiadomość o zwycięstwie przekazała natychmiast swoim rodzicom.

☆ Gdyby **Dawid Zaraś** z kieleckiego Akweduktu urodził się 4 miesiące później, startowałby w kategorii juniorów młodszych. Wśród juniorów starszych był 24 z czasem, który dałby mu złoty medal wśród młodszych kolegów.

☆ Wszyscy uczestnicy zawodów mieli do pokonania dystans 10 km biegu + 40 km jazdy rowerem + 5 km biegu. – Dla juniorów młodszych, to zdecydowanie za dużo – mówił trener Diamentu Gniezno, **Piotr Netter** – Gdyby nie fakt, że zawody odbywają się w Polsce nie pozwoliłbym swoim chłopcom startować.

I w ten sposób **Michał Siejakowski** nie zostałby mistrzem Europy indywidualnie i w drużynie, w której był także jego brat, **Tomasz**.

☆ Dużym powodzeniem cieszyły się w Głogowie imprezy towarzyszące. M. in. podczas festynu „Sportowcy dzieciom" zadebiutowała supergrupa Wybryk Natury, w składzie: **Paweł Kukiz, Władysław Kozakiewicz, Marek Łbik, Józef Tracz, Marian Sypniewski.**

☆ Pomysł zorganizowania w 75-tysięcznym Głogowie Mistrzostw Europy w Duathlonie porównywano do ataku z motyką na Słońce. A jednak wszystko udało się na szóstkę, co podkreślał m.in. prezydent Europejskiej Unii Triathlonu. Przez trzy dni całe miasto naprawdę żyło tą imprezą i jakoś nie widać było niezadowolonych z faktu zamknięcia ruchu w centrum. Przy okazji była to wielka promocja tego pięknego miasta w środkach masowego przekazu z całej Europy, z kanałem telewizji „Eurosport" na czele. A tak na marginesie: warto wiedzieć, że dwa tygodnie wcześniej w Głogowie odbyły się Mistrzostwa Europy w Motocrossie.

SŁAWOMIR SIJER

Tak cieszył się na mecie 66-letni Piotr Pytka z Końskich – mistrz Europy w najstarszej kategorii
Fot. S. Sijer

http://sbc.wbp.kielce.pl

Koszykarki STK już znają terminarz w ekstraklasie

Zmiana systemu

Choć nowy sezon w ekstraklasie koszykarki Starachowickiego Towarzystwa Koszykówki rozpoczną dopiero 20 września meczem z drużyną wicemistrzyń Polski Basketball Investment Gdynia, to sympatyków koszykówki z pewnością zainteresują szczegóły dotyczące systemu rozgrywek oraz terminarza ekstraklasy.

– Polski Związek Koszykówki podjął decyzję o zmianie systemu rozgrywek koszykarek, które odbywać się będą w sezonie 1997/98 podobnie jak w ekstraklasie męskiej – mówi prezes STK, **Tomasz Bujnowski**. W pierwszej fazie 12 drużyn rozegra po 22 spotkania systemem każda z każdą. Potrwa to od 20 września do 17 stycznia 1998 r. W drugim etapie nastąpi podział na dwie szóstki – mocniejszą oraz słabszą i znów między 24 stycznia i 28 lutego każdy z zespołów czeka kolejnych 10 meczów.

Wyłonione w ten sposób osiem zespołów (cała grupa mocniejsza oraz dwie najlepsze z grupy słabszej) stanie do rywalizacji play-off o mistrzostwo Polski, takim samym systemem jak w minionym sezonie. Drużyny z 9 i 10 miejsca zakończą sezon, natomiast 11 i 12 zostaną zdegradowane do drugiej ligi.

■ ***Zawodniczki czeka więc bardzo pracowity sezon, to znaczy minimum 32 spotkania mistrzowskie, a może być ich ponad 40...***

– Na pewno ten system rozgrywek wymagać będzie żelaznej kondycji i długiej ławki rezerwowych. Dlatego też koniecznością jest wzmocnienie drużyny kilkoma zawodniczkami, praktycznie na każdą z pozycji. Będziemy chcieli jak najszybciej sfinalizować prowadzone rozmowy by przygotowania do sezonu zespół mógł prowadzić w kompletnym składzie.

■ ***Czy znany jest już terminarz spotkań ekstraklasy?***

– Ostatnio dokonana została jego korekta, ale mogę podać już kibicom terminy poszczególnych spotkań drużyny STK w pierwszej rundzie. Kolejno zagramy 20 września z Basketball Investment Gdynia (dawna Warta) u siebie, 27 września z RMKS w Rybniku, 4 października z AZS Toruń u siebie, 11 października ze Ślęzą Wrocław u siebie, 18 października z ŁKS w Łodzi, 25 października z Wisłą u siebie, 29 października (środa) z Olimpią w Poznaniu, 8 listopada ze Stilonem u siebie, 15 listopada z AZS w Szczecinie, 22 listopada z Włókniarzem Białystok u siebie oraz 26 listopada z MTK w Pabianicach.

Dodam, że w drugim etapie mecze rozgrywane będą dwa razy w tygodniu w środy i soboty.

(wid)

Z piłką Małgorzata Włoczewska — Fot. S. Sijer

Czarni kontra „czarni"

Nie lubią Połańca?

W minionym tygodniu w województwie tarnobrzeskim rozegrane zostały mecze Pucharu Polski na szczeblu okręgu. Spotkanie Czarni Połaniec – Alit Ożarów (zakończone zwycięstwem gości 3:2) pozostawiło nie tylko sportowe wrażenia.

– Nie będę komentował tego, co działo się w trakcie i po spotkaniu – stwierdził już na wstępie arbiter główny **Tadeusz Gancarz**. Działacze Czarnych mają prawo mnie krytykować, wszak przegrali mecz. Szkoda tylko, że nie zauważyli jak sami postępowali. Uważam, że dobrze wypełniłem swoje obowiązki. Zresztą od oceny mojej pracy jest obserwator.

– Tak naprawdę rywalizacja toczyła się o małą stawkę – mówi wiceprezes Czarnych, **Andrzej Reczek**. Zarówno my, jak i Alit mamy na głowie przede wszystkim ligę. M. in. dlatego jeszcze przed pierwszym gwizdkiem arbitra uczuliaśmy chłopaków, aby grali spokojnie, nie dali się sprowokować. Niestety to co zrobił sędzia woła o pomstę do nieba. Pan **Gancarz** zupełnie nie panował nad przebiegiem boiskowych wydarzeń. Wydając wiele błędnych decyzji sprawił, że atmosfera na murawie zaostrzyła się. Apogeum nieudacznictwa pana **Gancarza** było pokazanie naszym graczom dwóch czerwonych kartek, które były spowodowane nie ostrą grą, a jego błędami.

Naprawdę nie wiem czym zasłużyliśmy sobie na fakt, że sędziowie piłkarscy z okręgu tarnobrzeskiego nie lubią drużyny Czarnych. Moim zdaniem p. **Gancarz** usunął z boiska naszych zawodników tylko po to, aby osłabić nas w lidze. I było to działanie celowe. Jak bowiem wytłumaczyć fakt, że przed meczem trener Alitu w rozmowie z panem sędzią prosił go, aby „nie kartkował" zespołu gości. O „numerach" pozasportowych w tym meczu p. **Gancarza** wolę na razie nie wspominać.

Jacek Zieliński, trener Alitu: – Owszem, przed spotkaniem rozmawiałem z sędzią. Wiedząc, że mecz „idzie o żadną stawkę", faktycznie sugerowałem nawet, aby nie pokazywał kartek. Tego co działo się na boisku i po meczu nie komentuję.

Nieco inne zdanie na temat pracy arbitra ma natomiast przewodniczący Okręgowego Kolegium Sędziów w Tarnobrzegu, **Zygmunt Puka**. – Byłem na tym meczu, widziałem dokładnie to co działo się na placu gry. Sędzia popełnił kilka błędów, ale wyniku meczu na pewno nie wypaczył. W Połańcu od dawna panuje specyficzna atmosfera. Tamtejsi działacze zupełnie bezpodstawnie uważają, że są krzywdzeni przez arbitrów.

– Wcale nie chodzi nam o fakt, że odpadliśmy z rozgrywek pucharowych – kontynuuje prezes **A. Reczek**. Pragniemy tylko zwrócić uwagę opinii publicznej na zło, które panoszy się w tarnobrzeskim OKS. Jak to możliwe, żeby do Połańca przyjeżdżał na koszt klubu nieuprawniony obserwator. Przecież pan **Władysław Magoń** ma uprawnienia do obserwacji spotkań z udziałem drużyn czwartoligowych a nasi rywale występują o szczebel wyżej.

Co by nie mówić, po meczu Czarni – Alit pozostał duży niesmak. Konsekwencje pracy arbitra drużyna z Połańca odczuła już w ostatnim meczu ligowym ze Spartą Kazimierza Wielka. Ciekawe czy w kolejnych meczach ligowych będzie podobnie?

MACIEJ CENDER

Puchar Polski w okręgu kieleckim

Dziś na czterech stadionach naszego województwa rozegrana zostanie kolejna runda piłkarskiego Pucharu Polski na szczeblu okręgu kieleckiego.

Zdecydowanie najciekawiej zapowiada się rywalizacja Pogoni Miechów z liderem trzeciej ligi Koroną/ Nida Gips Kielce. Sporo dobrego futbolu powinni obejrzeć także kibice w Bodzentynie, gdzie miejscowa Lysica zagra przeciwko Błękitnym Kielce i w Daleszycach, gdzie lider ligi okręgowej – Spartakus – zmierzy się z Bucovią Bukowa.

Ostatnia para to... Nida II Pińczów – Nida/Dolina Nidy Pińczów.

Początek wszystkich pojedynków o godz. 17.

(mac)

Amatorzy z Mesko gromią rywali

Na stadionie „Granatu" w Skarżysku rozegrano pierwszy etap Turnieju Piłki Nożnej Zakładów Zbrojeniowych. Rywalizowała grupa B.

W turnieju zorganizowanym przez NSZZ „Solidarność" uczestniczy dwanaście zespołów. W Skarżysku rywalizowały drużyny ZM Mesko, Pronit Pionki oraz PBMiK Ostrowiec Św.

Zdecydowanie najlepsza okazała się drużyna Mesko pokonując 7:0 PBMiK oraz 8:0 Pronit. PBMiK wygrał z Pronitem 2:1. Kolejne mecze w grupie B odbędą się w Pionkach i Ostrowcu. Finał odbędzie się 4 września w Stalowej Woli.

W turnieju biorą udział drużyny złożone z piłkarzy – amatorów, a więc nie uczestniczących w rozgrywkach ligowych. **(mop)**

Nasz telefon 345–26–36

Orlik Chmielnik i UKS Kostomłoty najlepsze

Wojewódzki finał „Supergola" w Kielcach

Ostatnio na stadionie międzyszkolnym w Kielcach rozegrane zostały wojewódzkie turnieje piłkarskie „Supergola" chłopców.

Jak już informowaliśmy „Supergol", to ogólnopolski turniej futbolowych nadziei organizowany przez firmę **Zbigniewa Bońka** pod egidą Polskiego Związku Piłki Nożnej.

– Choć poziom poszczególnych zespołów był zróżnicowany, to turniej spełnił swoje zadanie. Na mapie Kieleczczyzny powstało kilkanaście nowych UKS, a do trenerskich notesów trafiły nazwiska bardziej utalentowanych zawodników. Jestem mile zaskoczony szczególnie umiejętnościami czołowych drużyn grupy młodszej – powiedział nam **Andrzej Kozłowski** z Kieleckiego OZPN.

Oto wyniki finałowych spotkań w Kielcach:

Grupa starsza (rocz. ur. 1984)

Victoria Skalbmierz – Orlik Chmielnik 2:2, Orlik – UKS Piętnastka Kielce 2:0, UKS Piętnastka – Victoria 2:2.

1. Orlik – 4 pkt., 2. Victoria – 2 pkt., 3. Piętnastka – 1 pkt.

Grupa młodsza (rocz. ur. 1986)

Orlik Chmielnik – Juventa Starachowice 2:2, Basket 27 Kielce – UKS Kostomłoty 2:2, UKS Kostomłoty – Juventa 2:0, UKS Kostomłoty – Orlik 3:2, Basket 27 – Orlik 2:2, Basket 27 – Juventa 2:1.

1. UKS Kostomłoty – 7 pkt., 2. Basket 27 – 5 pkt., 3. Orlik Chmielnik – 2 pkt., 4. Juventa Starachowice 1 pkt.

Mistrzów Kieleczczyzny czekają teraz mecze z najlepszymi drużynami z województwa tarnobrzeskiego, natomiast na 1 czerwca w Zamościu zaplanowany został finał rozgrywek makroregionalnych. Nasi chłopcy wystąpią w roli gospodarzy natomiast dziewczęta zagrają na wyjazdach. Drużyna SP Potok (grupa starsza) w Baranowie Sandomierskim, natomiast Basket 27 (grupa młodsza) z Olimpikiem w Opatowie.

(wid)

Rozgrywki w „Supergolu" dostarczają sporo emocji — Fot. S. Sijer

Memoriał K. Jędryki

W poniedziałek w Starachowicach rozpoczął się III Piłkarski Memoriał Konrada Jędryki.

10 drużyn, które zgłosiły się do turnieju, rozpoczęło rywalizację w dwóch grupach eliminacyjnych. Już pierwsze cztery spotkania dostarczyły sporo emocji, a młodzi futboliści pokazali, że sporo już potrafią.

Oto wyniki:

SP 11 I – SP 5 3:0 (0:0).

Bramki: **Artur Kisiński** 2, **Bartek Zieliński** 1.

SP 11 II – SP 2 2:0 (2:0).

Bramki: **Artur Zbrożyna** 2.

SP 9 – SP 12 5:0 (3:0).

Bramki: **Karol Kniotek** 2, **Szymon Pawelec** 2, **Michał Wolański** 1.

SP 1 – SP 10 0:0.

Dziś na stadionie Staru rozegrane zostaną cztery kolejne spotkania III Memoriału Konrada Jędryki. Zmierzą się w nich: SP 11 Starachowice I – SP 13 Starachowice, SP 11 Starachowice II – SP Wąchock, SP 5 Starachowice – SP 9 Starachowice, SP 2 Starachowice – SP 10 Starachowice. Początek pierwszego meczu o godz. 15.

(d)

SŁOWO LUDU 21 MAJA 1997 NR 115/W3

Słowo ludu

Redaguje zespół. Redaktor naczelny Krzysztof FALKIEWICZ – (tel. 344–24–80), zastępca red. naczelnego – Cezary JASTRZĘBSKI – (tel. 344–59–19), sekretarz redakcji – Grzegorz ŚCIWIARSKI – (tel. 344–72–55), Dział reportażu (344–59–19), Dział miejski (344–43–45), Dział ekonomiczno-polityczny (34–30–543), Dział społeczno-kulturalny (344–22–63), Dział terenowy (344–47–25), Dział łączności z czytelnikami (345–01–83), Dział sportowy (345–26–36), ADRES REDAKCJI: 25–520 Kielce 15, skr. poczt. 47, ul. Targowa 18; fax 344697S; http://www.slowoludu.com.pl, e-mail:redakcja@slowoludu.com.pl BIURO OGŁOSZEŃ: 344–48–58, fax 3447251. Akwizytorzy: 343–02–79.

REDAKCJA W RADOMIU: kierownik – Bożena DOBRZYŃSKA (tel. 362–37–36), 26–600 Radom, ul. Żeromskiego 65, tel. 362–37–36, 363–20–64, 363–81–61, fax 362–81–60. BIURO OGŁOSZEŃ: 363–97–88.

WYDAWCA: „EXBUD–Wydawnictwo" sp. z o.o., Kielce, ul. Targowa 18. DRUK: EXBUD–Poligrafia SA, Kielce, ul. Górna 21. Prenumeratę przyjmują wszystkie urzędy pocztowe i oddziały „Ruchu" na terenie województw kieleckiego, radomskiego i tarnobrzeskiego. Redakcja nie zwraca tekstów nie zamówionych. ISSN 0137–9275

Redaktor wydania Elżbieta Wikło

Redaktor prowadzący Marek Maciągowski

Redaktor depeszowy Anna Niedzielska

http://sbc.wbp.kielce.pl