ob 1339/97

W Krakowie trwa eksfiltracja szczątków żołnierzy radzieckich, które będą przeniesione do innych kwater. Fot. PAP/CAF

Słowo Ludu

KIELCE
RADOM
TARNOBRZEG
WTOREK
15 VII 1997 R
NR INDEKSU
350-400
ROK XLVIII
NR 161 (14463)
CENA 60 GR
WYDANIE
A

W sobotę wraz ze „Słowem” CHWILA ROZRYWKI - bezpłatny dodatek dla szaradzistów

NIE ZOSTAWIMY ICH SAMYCH

Jeśli od 25 milionów Polaków, zobowiązanych do płacenia podatków, zebrano by roczny podatek w wysokości 100 złotych (miesięcznie 8 złotych) to do budżetu wpłynęłoby 2,5 miliarda. Daje to w przybliżeniu około 800 milionów dolarów. Tymczasem wstępnie straty spowodowane powodzią oszacowano na około 1 miliard dolarów *(czytaj na stronie 3)*. Cały kraj pomaga powodzianom w ich nieszczęściu.

O pomocy i obecnej sytuacji piszemy na stronach 2, 3 i 4

Fot. PAP/CAF

Prezydent Kwaśniewski i premier Cimoszewicz u kanclerza Kohla

BOŃSKI SZCZYT

Polsko-niemiecki „szczyt” z udziałem przywódców i ministrów obu krajów rozpoczął się wczoraj wczesnym popołudniem w Bonn.

Tematem rozmów jest rozwój stosunków polsko-niemieckich po przystąpieniu Polski do NATO i UE, kwestie intensyfikacji polsko-niemieckiej wymiany młodzieży i niemiecka oferta szkolenia personelu polskiego przedstawicielstwa przy NATO. Podpisano dwie umowy - o współpracy kulturalnej i o utworzeniu w Warszawie przedstawicielstwa Niemieckiej Organizacji Wymiany Akademickiej.

Czytaj na str. 5

W imieniu redakcji „Słowa Ludu” przepraszam Pana posła Andrzeja Słomskiego za kłamliwą informację, naruszającą jego dobre imię, jaka ukazała się na naszych łamach w dniu 27.VI.1997 r. w artykule „Przypływ Energii”.

Redaktor Naczelny „Słowa Ludu”

DZISIAJ

- Prezydent RP Aleksander Kwaśniewski, ma podpisać nową konstytucję.
- Sąd Najwyższy ma podjąć decyzję o ważności referendum konstytucyjnego.
- 587 lat temu odbyła się bitwa pod Grunwaldem.

WSTRZĄŚNIĘTA HISZPANIA

Od lat żadna zbrodnia nie wstrząsnęła tak Hiszpanami jak dokonane przez terrorystów z ETA zabójstwo 29-letniego polityka z rządzącej partii konserwatywnej Miguela Angela Blanco.

Sumienia terrorystów nie poruszyły uliczne demonstracje z udziałem milionów Hiszpanów, ani apele papieża Jana Pawła II. Bestialskie zabójstwo potępiły wszystkie partie polityczne, nawet te sympatyzujące z separatystycznymi ciągotami Basków.

Na zdjęciu: ludzie wznoszą ręce w geście protestu przy symbolicznym grobie Blanco w Madrycie.

(PAP/CAF)

Kłopoty sercowe w stacji Mir

Kosmonauta Wasilij Cyblijew, który jest dowódcą stacji „Mir” w obecnym składzie załogi zespołu orbitalnego, skarżył się wczoraj ośrodkowi kontroli lotu na kłopoty z sercem odczuwane od czasu kolizji „Progressa M-34” z modułem „Spektr”.

Cyblijew podał w wątpliwość swój udział w wymianie uszkodzonej śluzy między modułem centralnym „Kwant” i uszkodzonym definitywnie modułem „Spektr” na nową, dostarczoną załodze w zeszłym tygodniu przez statek towarowy „Progress M-35”. Cyblijew pytał lekarzy, jakie powinien zażywać środki na bóle klatki piersiowej, ale ci odradzili mu zażywanie środków uśmierzających ból przed dokładnym stwierdzeniem jego przyczyny. Zalecili zachowanie spokoju.

(PAP)

Popyt na auta

Wiele niemieckich firm fabryk samochodów nie może nadążyć z zaspokojeniem popytu. Na niektóre modele trzeba czekać nawet dwa i pół roku. Szczególnie napięta jest sytuacja w zakładach „Mercedesa”. Amator dwumiejscowego kabrioletu SLK, jeżeli zamówi go teraz, będzie mógł zasiąść za kierownicą dopiero w 1999 r. lub na początku 2000 r.

(PAP)

Zwolnienia grupowe w kieleckiej „papierni”

300 LUDZI NA BRUK!

Zakłady Papiernicze „David S. Smith” w Kielcach zwalniają 300 osób z załogi firmy. Na początku roku Stanisław Segieta, dyrektor finansowy spółki zapowiadał, że zwolnień nie będzie.

W czerwcu 1995 roku brytyjska firma kupiła Kieleckie Zakłady Wyrobów Papierniczych. Inwestor zobowiązał się nie zwalniać pracowników do września br. Brytyjczycy rozpoczęli program modernizacyjny i utrzymali stan zatrudnienia. Na początku roku **Stanisław Segieta** powiedział „Słowu”, że w fabryce zwolnień nie będzie.

Tymczasem w maju wysłano na przymusowe płatne urlopy część załogi, a 7 czerwca angielski dyrektor zakładu **Joe Brash** zakazał pracownikom kontaktowania się z przedstawicielami mediów. Wzbudziło to niepokój wśród pracowników, którzy obawiali się zwolnień. Okazało się, że ich obawy były słuszne.

Wczoraj do Rejonowego Urzędu Pracy w Kielcach dyrekcja „David S. Smith” przysłała oficjalne pismo, w którym zawiadamia o planowanym zwolnieniu trzystu osób.

- Nieoficjalnie słyszeliśmy o tym wcześniej. Teraz dostaliśmy potwierdzenie. Od 1 września pracownicy dostaną wypowiedzenia. Martwi mnie, że wśród zwolnionych będzie aż 160 kobiet. Przygotowujemy już dla zwalnianych oferty pracy - powiedział nam **Piotr Janion**, kierownik RUP w Kielcach.

Nie mogliśmy się skontaktować z szefami firmy. W kadrach powiedziano nam, że kierownik jest na spotkaniu z dyrekcją.

(HUB)

http://sbc.wbp.kielce.pl/

Dosyć ubrań. Potrzebna pościel, środki czystości, żywność

Pomagamy powodzianom

O koce, kołdry, pościel, pieluszki, butle gazowe, świeczki, latarki z bateriami, żywność, wodę, najpotrzebniejsze lekarstwa, środki czystości i podstawowy sprzęt gospodarstwa domowego, apelują kieleccy organizatorzy zbiórki darów dla powodzian. „Ubrań mamy na razie wystarczającą ilość" – mówią.

W siedzibie Polskiego Czerwonego Krzyża przy pl. Wolności, wśród stosów pakunków, uwijają się: **Nelli Góral**, dyrektor oddziału PCK, **Zofia Krasoń** i **Jolanta Kaleta**, także z PCK oraz ochotnicy, w tym **harcerze z 2 i 13 Kieleckiej Drużyny Harcerskiej.**

– Mam kalosze i środki czystości. Gdzie mam je położyć? – pyta **Janina Niwińska**, która przeczytała apel w „Słowie", więc przyszła z darami.

– Chciałem pojechać bezpośrednio w rejony znajdujące się pod wodą i tam pomagać – mówi jeden z wolontariuszy **Jan Lis.** – Wiem jednak, że trudno tam dotrzeć. Postanowiłem więc tutaj włączyć się do akcji.

– Wysłaliśmy już 5 transportów – mówi Nelli Góral. – Pierwsze cztery tony pomocy pojechały do naszego oddziału w Bielsku - Białej. Następne dotarły do zalanych terenów w naszym województwie. Dziś załadowaliśmy ciężarówkę, która najprawdopodobniej skierujemy do Wrocławia. Zamierzamy jeszcze dołączyć do niej naczepę darów zgromadzonych w **Domu Pomocy Społecznej przy ul. Tarnowskiej**. Za pośrednictwem „Słowa" chciałabym podziękować wszystkim ludziom dobrej woli i firmom, którzy zaangażowali się w akcję. Dzięki nim mamy transport, worki, sznurki.

Akcja zbiórki dla powodzian w siedzibie PCK będzie trwała dopóki będą przychodzić ofiarodawcy. Najlepiej gdyby przynosili koce, kołdry, świece, latarki z bateriami, butle gazowe, łóżka polowe, nie psującą się żywność, wodę, środki czystości. Tego powodzianom najbardziej teraz brakuje.

Naprzeciwko biura PCK, w lokalu Regionu Świętokrzyskiego „Solidarności", również trwa akcja.

– Włączyliśmy się do niej jeszcze w zeszłym tygodniu, pracowaliśmy także w weekend – informuje **Aneta Tobola.** – Ludzie przynoszą nam wszystko, co może się przydać. Właściciele budek z pl. Wolności podarowali nową odzież. Jutro chcemy wysłać transport do zalanych miejscowości naszego województwa.

Jak dowiedzieliśmy się od **Krzysztofa Grabowca**, członka Prezydium Regionu Świętokrzyskiego, paczki z pomocą można także przekazywać w 9 delegaturach na terenie Kielczczyzny.

W kasie Regionu jest obenie 1000 zł. Wpłaty zadeklarowały komisje zakładowe „Solidarności" z zakładu w Trzuskawicy, Archiwum Państwowego, Huty „Ostrowiec" i Cementowni „Małogoszcz".

Stanisław Placek, kierownik biura Zarządu Wojewódzkiego PKPS w Kielcach:

– Cały czas ciężko pracujemy, bo cały czas ktoś przychodzi z darami – mówi S. Placek. – Przed chwilą dostaliśmy od firmy „Amba" z Kielc kilka zgrzewek konserw z mięsem. **„Chemioplastyka"** podarowała plastikowe wiadra i miski, lekarstwa – **apteka ze Źródłowej.** Wciąż jednak czekamy na gumiaki, środki czystości, piecyki gazowe do ogrzewania, jedzenie, paszę dla bydła. Wszystko przekażemy powodzianom z Kieleckiego.

– Nasi harcerze pracują tu, w siedzibie Komendy Hufca, jak i w PCK – mówi druhna **Barbara Łobus.** – Noszą paczki, segregują rzeczy. Przychodzą nam także pomagać okoliczni mieszkańcy.

W siedzibie **Caritas Diecezji Kieleckiej** przy pl. Panny Marii trwa nieustanny ruch. Kielczanie przywożą i przynoszą najpotrzebniejsze rzeczy.

– Kupiłam zgrzewkę proszku do prania, zapałki, mydła. Z domu wzięłam śpiwór, kilka zmian pościeli – informuje **Jadwiga Żmuda.** – Uważam, że w trudnej sytuacji trzeba pomagać innym.

Na poczcie przy ul. Sienkiewicza, choć brakuje druków przekazu pieniężnego, nie widać ludzi, którzy wysyłają pieniądze powodzianom. Szkoda, że nie ma tu wywieszonej listy kont, na które można wpłacać kwoty bez dodatkowej dopłaty.

– Chcę przesłać 50 zł synowi kuzynki, który mieszka w zalanym Opolu – mówi **Genowefa Karpińska.** – Martwię się jednak, czy pieniądze dojdą do niego.

Trwa akcja zbiórki pieniędzy w zakładach pracy, w urzędach. W ratuszu pracownicy zebrali już 1000 zł. Nie wiadomo jeszcze, na które konto przekażą pieniądze.

Rada Miejska i Zarząd Miasta Kielc apelują o składanie darów dla powodzian (kołder, śpiworów, łóżek polowych, materacy, pościeli, koc, ręczników, dresów, środków czystości, środków opatrunkowych, żywności, wody mineralnej, świec, baterii, latarek, butli gazowych) w Miejskim Ośrodku Pomocy Społecznej przy ul. Studziennej 2. Wszelkie informacje o darach udzielane są pod nr. telefonu i faxu 332-56-21. Potrzebni są także chętni do przewozu darów.

Dyrekcja Okręgu Telekomunikacji Polskiej S.A. w Katowicach uruchomiła specjalną, bezpłatną infolinię (nr tel: 0-800-64-00010-800-63-063), pod którą można otrzymać informację o stanie środków łączności na terenie województw: bielskiego, częstochowskiego, katowickiego i opolskiego.

Najnowsze informacje o powodzi są dostępne w Internecie, na stronie http:/ /sonik.com.pl/krapkowice/powodz

W związku z pogarszającymi się warunkami sanitarno - epidemiologicznymi, istnieje zagrożenie zachorowań na błonicę, polio, tężec i gruźlicę. Warto pomyśleć więc o szczepionkach przeciw tym chorobom. O powstrzymanie się od wszelkich form protestu mogących utrudnić dostęp do pomocy medycznej na terenach objętych powodzią, apeluje do lekarzy Przydium Regionu Kieleckiego Związku Zawodowego Lekarzy. Prezydium uruchomiło także konto, na które można wpłacać pieniądze: Bank Spółdzielczy w Suchedniowie nr 20501048-85200007-286909-2706-1, z dopiskiem „Powodzianom".

MAGDA SZCZECIŃSKA

Przypominamy adresy, pod które można przynosić dary i konta, na które można wpłacać pieniądze dla powodzian:

Konto Regionu Kieleckiego Ogólnopolskiego Związku Zawodowego Lekarzy: Bank Spółdzielczy w Suchedniowie nr 20501048 – 85200007 – 286909 – 2706 – 1, z dopiskiem „Powodzianom".

Konto Komendy Hufca w Kielcach: BPH II OKielce 10601305 – 2479 – 27000 – 520201. Dary można przynosić do siedziby hufca przy ul. Sienkiewicza 25.

Kołdry, śpiwory, łóżka polowe, materace, pościel, koce, ręczniki, dresy, środki czystości, środki opatrunkowe, żywność, wodę mineralną, świece, baterie, latarki, butle gazowe przyjmuje Miejski Ośrodek Pomocy Społecznej w Kielcach przy ul. Studziennej 2. Informację o darach można uzyskać pod numerem telefonu i faxu 332-56-21.

Kielecki Oddział Polskiego Czerwonego Krzyża zbiera dary przy pl. Wolności i w Domu Pomocy Społecznej przy ul. Tarnowskiej 10 oraz datki na konto BPH Kraków II O/Kielce 10601305 – 2017 – 27000520101.

Wtym samym miejscu, przy pl. Wolności, uruchomiony został punkt Regionu Świętokrzyskiego „Solidarności", gdzie można przynosić paczki z najpotrzebniejszymi rzeczami oraz gotówkę. Region Świętokrzyski uruchomił także konto na datki dla powodzian: PKO I O/Kielce 10202629 – 233222 – 270 – 1.

Caritas Diecezji Kieleckiej zbiera dary w budynku przy pl. Panny Marii, a pieniądze na konto BSK S.A. O/Kielce 10501416 – 0500115811 z dopiskiem „Dla powodzian".

Polski Komitet Pomocy Społecznej zaprasza z darami na ul. Sienkiewicza 25. Pieniądze można wpłacać na konto PKPS: BPH II O/Kielce nr 10601305-2567– 27000– 520101, z dopiskiem „Pomoc powodzianom".

Caritas Polska przyjmuje pieniądze na konto PKO BP VIII O/Warszawa 10201084-73538–270–1–111 z dopiskiem „Powódź". Datki można także wpłacać na konto Zarządu Krajowego PCK Bank Gdański IV O/Warszawa 10401019– 4444– 132, z dopiskiem „Pomoc powodzianom".

Telewizja Polska otworzyła konto „Telewidzowie Powodzianom" BPH IV O/ Warszawa 10601060– 4301–27000–400301, Poczta Polska – B.P. S.A. O/Warszawa 13201104–990271–17124–10004-0.

Informację o stanie środków łączności na terenie województw bielskiego, częstochowskiego, katowickiego i opolskiego można uzyskać pod bezpłatnymi numerami telefonów, uruchomionymi przez Telekomunikację Polską S.A.: 0–800–64–000 oraz 0–800–63–063.

Najnowsze informacje są dostępne na serwerze http://sonik.com.pl/krapkowice/powodz/ (masz)

Ćwiczą przed „Galą" na Kielnicy i myślą o powodzi

Gdzie wrócą z festiwalu?

Wczoraj uczestnicy XXIV Harcerskiego Festiwalu Kultury Młodzieży Szkolnej rozpoczęli przygotowania do sobotniego „Koncertu Galowego". Poprowadzą go Krzysztof Tyniec, Agata Konarska i Paweł Solarz. Równolegle z próbami zespoły koncertują i zbierają pieniądze na pomoc dla powodzian. Niektórzy wiedzą już, że klęska dotknęła także ich domy.

– Wiemy, że we Wrocławiu, skąd też przyjechały na festiwal zespoły, jest tragedia. Dzwoniliśmy do Legnicy, skąd my przyjechaliśmy. W mieście wszystko w porządku, ale to oblana wodą wyspa. Przyjechaliśmy autokarem. Nie wiemy, jak będzie wyglądać sprawa powrotu do domów – mówi **Aleksandra Majka**, kierownik Teatru Impresji „Cameo" i MCK „Harcerz" w Legnicy, skąd do Kielc przyjechało ponad 50 małych artystów występujących także w zespołach: **„Malolaty II"**, **„Pretekst"**, **„Flesz"** i śpiewająca indywidualnie **Karolina Rzeźwicka.**

– Woda zalała dom, w którym mieszka jedna z pań, z którymi mamy warsztaty artystyczne. Nie wiemy, w jakim stanie będą drogi w okolicy Legnicy i kiedy opadnie woda. Na razie do wyjazdu zostało jeszcze kilka dni, rodzice dzwonią i mówią, że u nich jest piękna pogoda. Dziś dowiedzieliśmy się, że muzyka z naszego spektaklu będzie wykorzystana w „Koncercie Galowym". Jutro idziemy występować na oddziale dziecięcym jednego z kielckich szpitali – mówią członkowie „Cameo" – **Tomek Romanik, Justyna Majka.** Razem z nimi występują **Sławek Kosmala, Marcin i Michał Daszkiewicz, Alina Kubaszenko, Krzysiek i Jarek Szeroki, Beatka Babisz, Natalia Pelczar, Kamila Urbańska, Jacek Bełzki, Monika Majka, Monika Pawlik, Patrycja Piotrowicz, Julita Hajtko, Nina Pelczar, Ewa Bialic, Emilia Kaździoł.**

– Na wiadomość o powodzi dzieci zareagowały natychmiast. Tylko w obozie nr 3, w ciągu trzech dni zebrały w czasie koncertów 1200 złotych. „Mały Jarosław" ma już prawie pełną szkatułkę pieniędzy. Jeszcze nie policzyli jej zawartości, ale wszyscy zwracają uwagę na życzliwe reakcje kielczan. Zamierzamy zbierać pieniądze także podczas „Koncertu Galowego" – mówi hm **Ryszard Mazur.** – Wiemy, że niepokoją się m.in. zespoły z Legnicy, Szczecina, Kluczborka. Wrocławska „Zgraja" dowiedziała się, że ich dzielnica jest zalana. Przestały się już martwić „Rusałki z „Połańca" i trzy „Pokusy" z Puław. Czasem jednak docierają do nas tragiczne wiadomości. Pod wodą jest dom jednego małżeństwa konsultantów z obozu muzycznego, od lat związanego z kieleckim festiwalem.

– Decyzje będą zapadać tuż przed wyjazdem, w zależności od tego, jaka będzie sytuacja – mówi komendant festiwalu **Grzegorz Niestój.** – Jeżeli okaże się, że dzieci nie mogą wrócić do domu, jesteśmy przygotowani na przedłużenie ich pobytu. Przedłużymy im wakacje na Kielecczyźnie. Na obozach w Starej Kuźnicy i Lubiance jest przygotowanych kilkaset miejsc. Działa sztab alertowy Komendy Hufca. Dziś transportem Roberta Gucy pojechały już po „harcerskiej linii" dary do Wałbrzycha.

Mimo indywidualnych niepokojów festiwalu nie ogarnęła panika. Z koncertami niosącymi uśmiech gościły wczoraj w Domu Pomocy Społecznej m.in.: zespoły „Flesz", „Na Szlaku", 8 Drużyna Harcerska z Sampławy. Na ulicy Sienkiewicza wystąpiły m.in.: „Piruecik", „Wesołe Nutki", „Gwiazdeczki", „Kama", „Plus", „Skrzaty", „Ballada", „Czarodziejka", „Satin".

(br)

Fałszywi komornicy przed sądem

Napadli dziecko

Proces dwóch mieszkańców Szczecina, oskarżonych o napad na 9–letniego chłopca i obrabowanie mieszkania jego rodziców, rozpoczął się wczoraj w kieleckim Sądzie Wojewódzkim.

Marek D. i Mariusz G. przyznają się do popełnienia zarzucanego im przestępstwa, choć pierwszy z nich uważa, że tylko dokonał kradzieży z włamaniem. Zeznawali wczoraj również świadkowie. 9-letni pokrzywdzony przedstawił sądowi przebieg zdarzenia z 18 listopada ubiegłego roku. Dwaj mężczyźni zaczepili go, gdy wychodził ze swojego mieszkania w domu przy ul. Sienkiewicza w Kielcach. Podali się za komorników, którzy muszą zabrać magnetowid. Poczuł przytknięty do pleców ostry przedmiot. Wepchnęli chłopca do mieszkania, skrępowali go i zakneblowali mu usta. Zabrali z domu magnetowid, komputer, dwa aparaty fotograficzne, radio i inne przedmioty. Zostali schwytani przez policję w pociągu, gdy z łupem próbowali opuścić Kielce. Dalszy ciąg procesu 3 października. **(mak-x)**

Groził i strzelał

Sąd Rejonowy w Starachowicach aresztował na trzy miesiące Krzysztofa D., który groził dwóm mężczyznom śmiercią i strzelał do nich z nielegalnie posiadanej broni. **(hub)**

Koledze STANISŁAWOWI BRYK
wyrazy głębokiego współczucia z powodu śmierci
OJCA
składają
Rada Nadzorcza, Zarząd, Koleżanki i Koledzy S.P.R.K. i B. w Kielcach
1308/rz

W głębokim bólu zawiadamiamy, że 12 lipca 1997 r. odszedł Nasz Mąż, Ojciec i Dziadek
STEFAN WOŹNICA
przez długie lata szczerze oddany oświacie woj. radomskiego
pogrążając w smutku Żonę i Rodzinę
500/rr

Dnia 12 lipca 1997 roku zmarł nasz nieodżałowany współpracownik i kolega
Pan STEFAN WOŹNICA
sekretarz Zarządu Radomskiego Stowarzyszenia Pomocy Szkole.
Pogrzeb odbędzie się w dniu 15 lipca 1997 roku w Radomiu na cmentarzu na Firleju.
Msza w kościele św. Teresy na Borkach o godz. 14.
Wyrazy głębokiego współczucia składają rodzinie:
Zarząd Krajowego i Radomskiego Stowarzyszenia Pomocy Szkole
501/rz

SŁOWO LUDU 15 LIPCA 1997 NR 161/A

http://sbc.wbp.kielce.pl/

Powodzianom brakuje koców i środków czystości

Dotrwać powrotu

Rośnie pożarowe zagrożenie w zalanych gminach Kieleczczyzny. Mokre siano paruje w stodołach i grozi samozapłonem. To tylko jedno z wielu nieoczekiwanych następstw ustępującej powodzi. – Najważniejsze na dziś to dać ludziom jeść i pić, żeby dotrwali powrotu do domów, gdy opadnie woda – mówi wójt Pacanowa Zdzisław Śliwa.

W dotkniętych powodzią południowych rejonach województwa żywioł cofa się wolniej niż tego oczekiwano. W gminie Pacanów nadal 4 tysiące hektarów znajduje się pod wodą, a ponad 500 osób nie może wrócić do odciętych domów. Setka mieszka w salach pacanowskiej szkoły, kobiety z dziećmi przebywają w domu dziecka i pobliskim Domu Pomocy Społecznej. Mężczyźni siadają na ciągniki i próbują dotrzeć do gospodarstw, by zacząć porządki. – Pompujemy wodę z piwnic, ale jest jeszcze zbyt wcześnie, bo z zalanych studni na powrót schodzi ona do budynków – powiedział Grzegorz **Kapałka** dowódca OSP Rataje, która próbuje przysyszyć cofanie się wód.

– Nie wiem, jak przeżyjemy ten rok, bo ziemniaki strasznie cuchną, a i zboża kompletnie zgniły – stwierdził **Ireneusz Rogala** z Kółka Żabiec-kiego, który ma na podwórku wielki parking, bo rolnicy próbujący dotrzeć do zalanych wsi zostawiają tu swoje wozy. Buscy strażacy podstawili cysternę na 30 tysięcy litrów, więc wody powodzianom nie brakuje. Nie brak też odzieży, której magazyn uruchomiono w szkolnej sali gimnastycznej. W Urzędzie Gminy pod okiem szefa gminnej opieki społecznej **Marii Grzyb** wydaje się powodzianom żywność. – Przyszły konserwy z darów, piekarnie dają chleb, transporty przysyła Caritas oraz **Jerzy Owsiak**, więc żywności wystarcza – mówią wydający. Nie wystarcza za to paszy dla ocalałych zwierząt. – Wydaliśmy jej już 30 ton i ciągle mamy braki, przydałoby się choć zboże, które możemy sobie ześrutować w młynie – mówi wójt Śliwa. – PZU obiecało rolnikom zaliczkowe wypłaty jeszcze przed możliwością oszacowania szkód. W gminie Nowy Korczyn do domów nie może wrócić jeszcze prawie 400 osób z trzech nadnidziańskich wiosek. Z reguły koczują u rodzin i znajomych, w wielu obejściach wody jest jeszcze po pas. – Wszystko zniszczało, kiedy podnieśliśmy stół, żeby go wynieść, nogi zostały na podłodze. Wszędzie pełno mułu i robactwa, nie wiem czy wrócimy do domu za tydzień – mówi **Higin Tomasik** z Podrajów. Gmina otrzymała wiele darów z Radia Maryja, Obrony Cywilnej, WZPS, Owsiaka i z innych źródeł, więc uruchomiono magazyn odzieży w remizie. – Brakuje śpiworów, kołder, łóżek polowych, ręczników i środków czystości – referuje kierownik GOPS **Sławomir Wawrzeniec**. – Brakuje paszy dla zwierząt, środków higienicznych, latarek – mówi wójt **Janusz Gajda** – Rolnicy wynoszą teraz zamokłe siano ze stodół, bo parując ulega ono samozapłonowi i tworzy wielkie pożarowe zagrożenie. To paradoks, ale być może trzeba będzie to wilgotne siano na powrót zalewać wodą.

Pogłoski o zdarzających się rabunkach mienia nie potwierdziły się, ale policja szczelnie obstawia cały zalany teren, patrolując go nawet w nocy przy użyciu specjalnych reflektorów. W obu dotkniętych powodzią gminach nadal obowiązuje zarządzenie wojewody o przyspieszonym postępowaniu w sprawach o wykroczenia przeciwko mieniu, zdrowiu, interesom konsumentów i urządzeniom użytku publicznego. Poziom wód jest jeszcze na tyle wysoki, że nie można podjąć zbiórki padłych zwierząt i przeprowadzić dezynfekcji. W okolicach Pacanowa leży wiele sztuk bydła, ale w drodze jest już specjalny wóz asenizacyjny z Krakowa, który je zabierze. – Nie mamy jednak gumowych rękawic, kombinezonów i wyciągarek, więc nie wiem, jak załadujemy półtonowe truchła, brakuje nam też dezynfekujących odkażalników – martwi się wójt Śliwa. W Nowym Korczynie padł głównie drób, więc łatwiej będzie go pozbierać.

„Sanepid" na razie nie widzi potrzeby masowych szczepień, choć kontroluje sytuację. – Nie ma żadnych danych o grożącej epidemii – powiedziała **Bogumiła Zawada** z UG w Nowym Korczynie.

Powodzianie z nadwiślańskich gmin serdecznie dziękują za całą otrzymywaną pomoc. Twierdzą, że odzieży na razie mają dość, ale brakuje im trwałej żywności np. suchar-ów, konserw, mrożonek, pościeli, latarek, proszków do prania i innych środków higieny, papieru toaletowego, a nawet zwykłych żyletek. – Prawdziwy dramat zacznie się, gdy woda zejdzie i trzeba będzie szukać specjalistycznego sprzętu do naprawy dróg, mostów i budynków – przewiduje wójt Korczyna J. Gajda.

ZBIGNIEW OLEJARCZYK

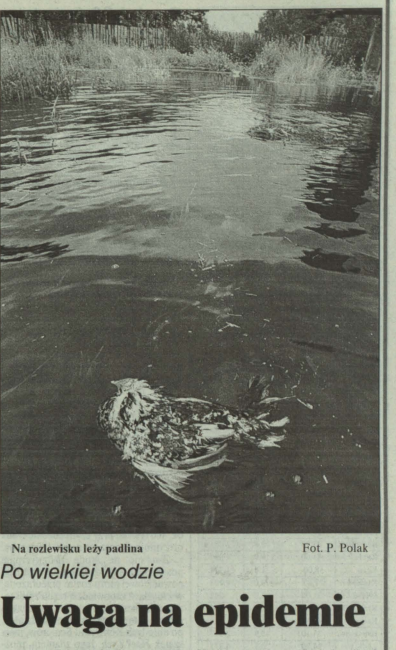

Na rozlewisku leży padlina Fot. P. Polak

Po wielkiej wodzie

Uwaga na epidemie

Usuwanie następstw powodzi, która nawiedziła Kielecczyznę potrwa kilka tygodni. Największe niebezpieczeństwo dla powodzian to brak czystej wody. – Kategorycznie nie wolno pić wody ze skażonych studni – ostrzega Ireneusz Cenderski, szef kieleckiego „Sanepidu".

Woda stoi jeszcze w zalanych wsiach w gminach Pacanów i Nowy Korczyn. Na miejsce udali się przedstawiciele „Sanepidu", lekarze i służby weterynaryjne. Na zalanych terenach grozi bowiem epidemia.

– Woda z zalanych studni nie nadaje się do picia. Dopiero po obniżeniu lustra wody, kilkakrotnym wypompowaniu wody i dezynfecji można będzie z nich korzystać – tłumaczy **Ireneusz Cenderski**, p.o. kierownika Wojewódzkiej Stacji Sanitarno–Epidemiologicznej.

Na miejscu czuwają służby weterynaryjne. Po opadnięciu wody padlina będzie wywożona do Zakładów Utylizacyjnych w Szczukowicach i Gołczy.

– Nie możemy na razie oszacować strat rolników. Część inwentarza mogła spłynąć Wisłą z innych zalanych terenów. Kolumna dezynsekcyjna przebywa stale na miejscu powodzi. Czuwamy – poinformował nas **Paweł Banasik**, wojewódzki lekarz weterynarii.

Państwowa Inspekcja Handlowa zbada, czy na terenach objętych powodzią, niektórzy ludzie wykorzystując trudną sytuacji nie podnoszą cen żywności.

– Mamy możliwość ukarania osób, które chcą wykorzystać ludzką krzywdę. Ochronę konsumentów zapewniają art. 132 – 138 kodeksu wykroczeń i 221 – 226 kodeksku karnego. Będziemy surowo ścigać osoby, łamiące przepisy – zapowiedział **Marian Lachowski**, dyrektor Okręgowego Inspektoratu PIH w Kielcach.

(hub)

Czy koszty powinni ponosić wszyscy?

Podatek solidarny

Premier Cimoszewicz poinformował, że rząd rozważa możliwość opodatkowania społeczeństwa na rzecz powodzian. Pieniądze uzyskane w ten sposób miałyby zostać przekazane przede wszystkim na usuwanie zniszczeń wyrządzonych przez żywioł.

– Nie ma co nawet dyskutować nad tym, czy trzeba pomóc powodzianom, trzeba myśleć, jak im pomóc – twierdzi **Hanna Kisiewicz**, pracownik umysłowy z Kielc. – Pomysł podatku jest dobry. Pieniądze mogliby przekazać wszyscy, którzy do tej pory nie wiedzą, jak to zrobić. Ja już wpłaciłam pewną kwotę na konto Polskiego Czerwonego Krzyża.

– Wszyscy chyba są zgodni, że trzeba pomóc ludziom, których dotknęło nieszczęście, przecież nas też to mogło spotkać – mówi **Jacek Chałupka**, kierowca ze Starachowic. – Podatek to bardzo skuteczna forma ściągnięcia pieniędzy od wszystkich, ale trzeba pamiętać, że będzie to opłata obowiązkowa, nie wiem, czy to zostanie dobrze zrozumiane.

– Wszyscy chcą pomóc powodzianom, ale już tyle osób i instytucji zajmuje się zbiórką pieniędzy, że niektórzy z nich są niewiarygodni – stwierdza **Sławomir Sroka**, student z Kielc. – Przeciwko podatkowi nie mam nic, będę chociaż pewien, gdzie trafią moje pieniądze.

Dariusz Bączek, rzecznik prasowy Ruchu Odbudowy Polski w Radomiu:

– Jestem zaskoczony wprowadzeniem jakiegoś nowego podatku. Już cztery lata słyszę, że jesteśmy „tygrysem Europy Środkowej" i teraz okazuje się, że jedna powódź rozkłada nas gospodarczo. My płacimy wyjątkowo wysokie podatki i dobrze byłoby, żeby rząd przeznaczył na rzecz powodzian to, co zaplanował w wydatkach jako „kiełbasę wyborczą". Kontaktuję się z ludźmi z terenów objętych powodzią: tam nie ma administracji rządowej. Przy tym totalnym chaosie, ludzie sami zaczęli się organizować. Poszkodowanym w niczym nie pomogło, że premier Cimoszewicz raz przeleciał się helikopterem.

Cezary Miżejewski, poseł Polskiej Partii Socjalistycznej z Radomia:

– Czy będzie wprowadzony specjalny podatek, czy też nie, to i tak wszystkie ciężary związane z powodzią zostaną poniesione przez budżet państwa. A budżet – to my wszyscy – podatnicy. Jednym słowem i tak musimy sfinansować straty. Taka tragedia może spotkać każdego z nas, więc musimy być solidarni. Natomiast co do samej propozycji podatku – trzeba najpierw dokładnie obliczyć straty i przejrzeć przyszłoroczny budżet. Dopiero wtedy okaże się, czy podatek jest konieczny i w jakiej wysokości. Dziś wiadomo tyle, że budżet trzeba zupełnie zmienić.

Jan Siek, zastępca burmistrza Pionek:

– Samo wprowadzenie podatku, moim zdaniem, nie załatwi wiele. Trzeba pamiętać, że i tak mamy wiele obciążeń fiskalnych. Nie wydaje mi się, by społeczeństwo pozytywnie przyjęło jeszcze jeden podatek. W przyszłości należałoby inaczej gospodarować budżetem państwa: zamiast na likwidację szkód – jak teraz – powinno się przeznaczać pieniądze na zapobieganie powodziom, choćby przez budowanie zbiorników retencyjnych.

Jeśli od 25 milionów Polaków zobowiązanych do płacenia podatków zebrano by roczną opłatę w wysokości 100 zł (miesięcznie ok. 8 zł), to do budżetu wpłynęłoby 2,5 mld zł. Daje to w przybliżeniu 800 mln dolarów. Wstępnie straty oszacowano na ok. 1 mld dolarów, obliczenia prowadzono zanim fala powodzi dotarła do Wrocławia.

(MW,sok)

Ucieczka z judokami c.d.

Przerwana podróż

Autokar z ostrowieckimi judokami nie dojechał do Hiszpanii. Organizatorzy zerwali umowę z przewoźnikiem i dojechali na miejsce francuskim autobusem. – To jakieś nieporozumienie. Samochód jest sprawny – mówi szefowa kieleckiej firmy transportowej.

– Autokar nie dojechał do Magrast de Mar – poinformowali wczoraj rano rodzice. – Ciągle się psuł, a ostatnią noc dzieci podróżowały przy otwartych drzwiach, bo spaliny dostawały się do wnętrza pojazdu – mówili wzburzeni. Jak policja mogła dopuścić do wyjazdu? – Samochód był badany w stacji diagnostycznej PKS w Ostrowcu – wyjaśnia komisarz **Jerzy Brożyna**, naczelnik ruchu drogowego KRP w Ostrowcu Św. – I to nie policja, ale specjalista diagnosta dopuścił samochód do drogi. W chwili opuszczania bazy PKS samochód był sprawny.

Zadzwoniliśmy również do Hiszpanii. – Ta droga to był horror – mówi **Robert Polit,** trener judoków, jeden z organizatorów. – Wbrew obiecankom autobus absolutnie nie sprawdził się na tak dalekiej trasie. Dobrze jechał tylko w Polsce. Potem ciągle zdarzały się jakieś awarie. We Francji zaczął dymić, parskać i gdzieś pod górą stanął. Uznaliśmy, że dalsza jazda tym pojazdem jest niebezpieczna. Zerwaliśmy umowę i wynajęliśmy francuski autokar, który bez problemu dowiózł nas na miejsce. Na razie nie wiadomo jak wrócimy do kraju. Próbowałem skontaktować się z PUH „Regma" z Kielc, z którego wynajęliśmy „neoplan". Chciałem poinformować, że żądamy podstawienie nowego, sprawnego autobusu. Nie udaje nam się dokończyć rozmowy, z szefową firmy, bo coś dziwnie przerywa połączenia.

– Dotychczas nie było żadnych skarg pod adresem naszej firmy – wyjaśnia szefowa PUH „Regma". – Na wniosek rodziców, samochód był poddany szczegółowym badaniom technicznym. Diagnosta potwierdził, że jest sprawny. Zgodnie z zaleceniem wymieniliśmy tylko 2 opony. Co zdarzyło się we Francji nie wiem. Otrzymałam telefon, że organizatorzy zerwali z nami umowę z powodu awarii samochodu. Obecnie samochód jest sprawny i wraca do Kielc.

MAŁGORZATA ŻARNOWSKA

Cel – kioski

W poniedziałek, starachowicka policja zatrzymała we wczesnych godzinach porannych dwóch chłopców błąkających się po ulicy Botanicznej, którzy na widok radiowozu zaczęli uciekać. W pościgu zatrzymano obu nieletnich.

Piętnastoletni N. W. oraz trzynastoletni T. R. przyznali się do dokonania wielu włamań do kiosków przy ul. Radomskiej.

(las)

17 włamań w cztery dni

Pracowici włamywacze

Na trzy miesiące trafił do aresztu 20–letni Paweł Ż., wobec trzy lata młodszego Marcina Ż. prokurator zastosował dozór policyjny.

Obaj mężczyźni podejrzewani są o dokonanie w Ostrowcu Świętokrzyskim 17 włamań do samochodów w okresie od 6 do 9 lipca.

Paweł Ż. i Marcin Ż. w porozumieniu z Grzegorzem K. dokonali przez cztery dni 17 włamań do prywatnych aut na terenie Ostrowca. Skradli z nich akcesoria samochodowe o wartości co najmniej 400 zł.

(hub)

http://sbc.wbp.kielce.pl/

TABELA kursów akcji
(sesja 14.VII. – poniedziałek)

Akcje	Kurs (w zł)	Zmiana kursu (w proc.)	Wartość obrotu (w tys. zł)
Agros	91,50	–1,1	5.121
Amerbank	16,40	–9,9	74
Animex	7,90 ns	–4,2	875
Atlantis	6,20	–9,5	861
BGdański	39,20	–2,0	48
BIG	4,00	1,3	1.400
BK	13,80	–9,8	300
Boryszew	38,10 rs	–9,9	1.003
BOS	35,50	–9,9	378
BPH	153,00	–7,0	4.922
BRE	73,00 ns	0,0	8.222
BSK	216,00	–10,0	4.334
Budimex	32,40	0,0	2.493
BWR	2,85	–1,7	231
Bytom	20,40	–9,7	188
Celuloza	18,20	–1,6	4.278
Compland	87,00	1,2	488
Dębica	75,50	2,0	3.456
Drosed	86,00	–8,5	229
Elbudowa	48,00 nk	–7,7	566
Elektrim	30,00 ns	0,0	13.662
Elektroex	5,80	–7,2	323
Espebepe	5,30	1,0	157
Exbud	35,00 ns	–1,4	442
Farmfood	40,00	–9,9	90
Ferrum	11,90	–0,8	1.946
Forte SA	17,20 ns	0,0	450
Górażdże	z	–	–
GPRD	14,60 ns	–0,7	492
Handlowy	41,00	–1,2	40.501
Impexmet	36,00 ns	–1,4	1.468
Indykpol	34,00	3,0	361
Irena	16,20	–2,4	2.104
Izolacja	194,00	–1,0	826
Jelfa	67,00 ns	–1,5	1.434
Jutrzenka	68,00	–2,9	758
Kabel BFK	25,70	–0,8	2.091
Kable	44,60	0,9	1.800
Kęty	58,00	1,8	1.778
KGHM	21,60	–10,0	17.208
KPBP-BICK	21,00	–3,2	247
Kredyt B	7,30 ns	–2,0	706
Krosno	43,00 nk	1,2	1.310
Kruszwica	27,30	–5,9	2.157
Lentex	34,00	0,3	4.871
Mostalexp	10,30	–3,7	3.559
Mostalgd	20,00	–2,9	243
Mostalkrk	20,20	1,0	452
Mostalwar	23,00 ns	0,9	117
Mostalzab	20,00	–2,4	995
Novita	16,00 ns	–1,2	1.952
Okocim	15,80	–8,7	3.790
Oława	z	–	–
Optimus	90,00 ns	0,0	935
Paged	9,50 ns	–3,1	201
PBR	15,10	–2,6	26
Pekpol	16,00	–4,2	288
Pepees	67,00 rs	–9,5	466
Petrobank	8,35	–12,6	117
Polfkutno	110,00 nk	–1,8	391
Polifarb C	17,00	–0,6	4.676
Polifarb W	z	–	–
Polisa	5,70	–5,0	780
PPA Bank	15,00 ns	–2,6	183
Prochem	12,50	–1,6	670
Próchnik	22,00	2,3	398
Rafako	z	–	–
Relpol	103,50	–1,4	764
Remak	z	–	–
Rolimpex	12,30	–7,5	1.133
Sanok	60,00	–4,0	2.352
Sokołów	4,60 ns	0,0	462
Stal Exp	34,00 ns	–2,9	3.611
Stomil	32,00	–1,2	862
Swarzędz	8,90 rs	–9,6	194
Tomsil	15,80 rs	–9,7	363
Unibud	36,00	–2,7	3.023
Universal	9,20	–9,8	4.012
Vistula	9,20	–7,1	530
Warta	46,00	–3,2	6.455
WBK	19,00 ns	–4,0	1.031
Wedel	190,00	0,0	513
Wólczanka	18,20	–2,7	290
Zasada	6,80	–2,9	62
Zew	z	–	–
Żywiec	237,00 nk	0,9	2.870
Apator	36,50	–3,9	696
Ariel	10,90	–3,5	330
Bauma	17,90	–9,6	2.016
Best	38,00 ns	–7,3	238
Betonstal	87,50	–9,8	373
Censtalg	6,40 ns	–5,9	264
Chemikór	23,90 ns	–5,2	951
Domplast	45,00	–10,0	759
Echo	75,00	0,0	3.278
Efekt	17,60	–1,1	531
Elmontwar	5,90 ns	–4,8	304
Elpo	5,90	–9,9	677
Grajewo	145,00	–1,7	1.866
KOMPAP	49,90	–2,2	392
Krakchem	12,00	–1,6	2.318
Lubawa	33,90	–9,4	1.566
ŁDASA	23,50 ns	–0,8	2.310
Mieszko	21,30	–0,9	2.386
Ocean	9,90	1,5	2.465
PLI	14,00	–7,9	4.623
Poligr.	14,50	–9,9	539
PPWK	28,30	–2,4	946
Visco	z	–	–
Zrew	65,00	–9,7	726
Razem			215.961

WIG = 15.455,8 (–2,4 proc.), WIG 20 = 1.528,6 (–6,6 proc.), WIRR = 3.662,8 (–3,6 proc.)

● *Już 36 śmiertelnych ofiar powodzi w całym kraju* ● *Bez środków dezynfekujących w Polsce może wybuchnąć epidemia* ● *W zalanych miastach od kilku dni brak wody i chleba* ● *Rząd szuka pieniędzy na pomoc* ● *Artyści koncertują dla powodzian*

Najtrudniej nad Odrą

Przemieszczające się w dół Odry potężne wezbranie obecnie najbardziej zagraża terenom i miejscowościom poniżej Wrocławia, zwłaszcza w woj. legnickim. Także w samym Wrocławiu rozlane wody wciąż przysparzają wiele kłopotów. W poniedziałek w południe alarm powodziowy obowiązywał nadal w kilkunastu województwach nad Odrą i Wisłą; odwołany został w Wałbrzyskiem i Katowickiem, a ogłoszony w Płockiem. Na Wiśle fala wezbraniowa minęła Warszawę, nie przekraczając stanów alarmowych.

Podjęto ewakuację w woj. legnickim, gdzie do południa w poniedziałek przeniesiono z zagrożonych terenów już ok. 11 tys. osób. Silne wezbranie, jakie dotarło do Legnicy w południe tego dnia, oceniono jako „dziób" fali poprzedzającej dopiero główne „uderzenie". Jak powiedział wicewojewoda legnicki **Zenon Kwaksyc** sukcesem jest, że ewakuacja mieszkańców odbyła się „na sucho", czyli przed zalaniem domostw. Według Kwaksycza, zalaniem wodą jest tu zagrożonych ok. 32 tys. ha oraz miejscowości: Pęcław, Kotla, Głogów, Żukowice, Grębocice, Ścinawa, Prochowice i Rudna.

Według informacji policji, liczba śmiertelnych ofiar powodzi wzrosła do 36. Na poniedziałkowej konferencji prasowej w sztabie kryzysowym w Warszawie oceniono, że łącznie zalanych zostało ok. 400 tys. ha, przy czym obecnie woda otrzymuje się jeszcze na ok. 180 tys. ha.

Zwołane na środę nadzwyczajne posiedzenie Sejmu poświęcone sytuacji powodziowej może zostać przedłużone, w związku z zapowiedzią rządu zgłoszenia kilkunastu projektów nowelizacji ustaw – poinformował w poniedziałek, po obradach Konwentu Seniorów, marszałek **Józef Zych**. Jego zdaniem, możliwe jest rozpatrzenie wszystkich projektów nowelizacji w ciągu jednego posiedzenia Izby.

Powódź będzie kosztowała PZU SA ok. 320 mln zł – uważa wiceprezes firmy **Elżbieta Turkowska-Tyruk**. Ok. 300 mln zł firma przeznacza na odszkodowania dla powodzian. Wszystkie wypłaty mają być zrealizowane do końca lipca.

Dolny Śląsk odcięty od Polski

Dolny Śląsk jest odcięty od reszty Polski. Między Krapkowicami (woj. opolskie) a Głogowem (woj. legnickie) nie jest czynny ani jeden most na Odrze. Nieczynne nadal są kolejowe przejścia graniczne w Zebrzydowicach, Międzylesiu oraz Chałupkach, gdzie nieczynne jest również przejście drogowe.

Przejścia graniczne z Niemcami wczoraj wieczorem były jeszcze czynne. Straż Graniczna jednak nie wyklucza, że wraz z przesuwającą się falą powodziową sytuacja może się pogorszyć.

Rolnicy koczują w lasach

W lasach pomiędzy Karłowicami a Stobrawą od kilku dni koczuje kilkuset rolników z okolicznych wsi. Brakuje im paszy dla zwierząt, żywności oraz środków do odkażania. Z braku jedzenia i na skutek chorób coraz częściej pada, zachowany jeszcze, żywy inwentarz. Według relacji mieszkańców Karłowic, którym udało się dotrzeć do Opola, padnięte zwierzęta wrzucane są do wody. W całym województwie dramatycznie brak środków do odkażania domów i gospodarstw. W teren wyruszyły już pierwsze oddziały wojska, mające usuwać padłe zwierzęta.

Zalana droga w Opolu

Zdjęcia PAP/CAF

Pomoc z budżetu i od świata

Ministerstwa wygospodarowały dotychczas ze swych budżetów ok. 500 mln zł na usuwanie szkód powodziowych.

Wicepremier **Marek Belka** spodziewa się, że w ten sam sposób uzyska się jeszcze 200 mln zł. Natomiast nowelizacja tegorocznego budżetu, który projekt rząd ma przyjąć we wtorek, będzie przewidywała zaciągnięcie w Banku Światowym pożyczki o wartości ok. 300 mln USD na odbudowę po powodzi. Na ten sam cel rząd przeznaczy też ok. 150 mln USD z już przyznanych Polsce kredytów BŚ.

Rząd uzgodnił z Unią Europejską, że przekaże powodzianom 1 mln zł z pieniędzy, które UE przeznaczyła na pomoc dla Polski. – Pieniądze te mają pójść przede wszystkim na pomoc dzieciom i kobietom. W poniedziałek ma zapaść również decyzja, jaką sumę UE przekaże PCK, który zwrócił się do unijnej organizacji humanitarnej „Echo". Oczekuje się, że PCK może otrzymać również ok. 1 mln zł. Nadal będą też trwały rozmowy z Komisją Europejską o dalszej pomocy przy usuwaniu skutków powodzi.

Pieniądze od prezydentów

Prezydent **Aleksander Kwaśniewski** postanowił wczoraj przekazywać swoje pobory miesięczne do końca 1997 r. na potrzeby ofiar powodzi. Zgodnie z jego życzeniem, Kancelaria Prezydenta będzie te pieniądze przesyłała na konto PCK.

Były prezydent **Lech Wałęsa** poinformował w poniedziałek, że instytut jego imienia przekazał 20 tys. zł na pomoc dla ofiar powodzi.

Jeszcze nie ma epidemii

– Nie notuje się dotychczas ognisk epidemicznych, są szczepionki i leki – zapewniało wczoraj Ministerstwo Zdrowia w komunikacie wydanym po obradach sztabu kryzysowego działającego w resorcie zdrowia. Sztab zajmuje się analizowaniem sytuacji zdrowotnej ludności zamieszkującej tereny zagrożone oraz zalane powodzią.

Służby sanitarne prowadzą odpowiednie szczepienia. Nie ma obaw, żeby zabrakło szczepionek. Za najpilniejsze sztab uznał: dostawy środków łączności, agregatów prądotwórczych, przenośnych respiratorów, butli z gazem, latarek z bateriami, jednorazowych zestawów bielizny operacyjnej, wody w zamkniętych pojemnikach, podpasek higienicznych i pieluch jednorazowych.

Oddziały „Cefarmu" zapewniają, że w rejonach powodzi nie brakuje leków. „Polfa" w Lublinie podarowała strzykawki jednorazowe i przyrządy do przetaczania krwi i płynów infuzyjnych o łącznej wartości ponad 9 tys. zł.

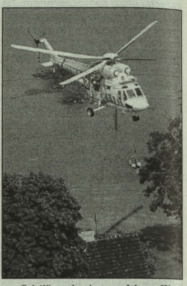

„Sokół" ewakuuje powodzian z Wrocławia

Wrocław się nie poddaje

W głównym korycie Odry poziom wody obniżył się wczoraj o metr. Wiele ulic i dzielnic Wrocławia wciąż pozostaje nadal pod wodą, która jednak nie ponosi się ani nie zalewa nowych rejonów miasta. W znacznej jego części nadal nie ma prądu, gazu, wody oraz wyłączone są telefony.

W śródmieściu, gdzie miejscami woda ma 1,5 – 2 metry głębokości, jedynym środkiem transportu są wojskowe amfibie, pontony, łódki czy kajaki. W niektórych miejscach mieszkańcy rozbierają wały przeciwpowodziowe, gdyż worki z piaskiem potrzebne są do umacniania wałów w innych, bardziej zagrożonych, rejonach miasta. W niektórych dzielnicach od trzech dni brakuje wody i chleba. Wciąż trwają prace przy zabezpieczaniu przed zalaniem dzielnicy Krzyki i Dworca Głównego PKP.

Koncerty dla powodzian

– Wielu kolegów, którzy wystąpią na rzecz powodzian, przyjechało specjalnie na to spotkanie z wakacji i nie trzeba było ich długo namawiać – powiedział, w trakcie próby przed wczorajszym koncertem „Pomoc ofiarom powodzi" **Janusz Józefowicz**, szef Studio Buffo. Będzie to ostatni spektakl teatru przed wakacyjną przerwą. Dochód z koncertu przeznaczony zostanie na pomoc dla ofiar żywiołu w Kotlinie Kłodzkiej.

Koncert został zorganizowany spontanicznie i nie ma specjalnego scenariusza. Bilety – w cenie od 50 do 500 zł, które można było rezerwować w kasach teatru – rozeszły się bardzo szybko.

W sobotę w Warszawie odbędzie się kolejny, całodniowy koncert czołowych polskich artystów estrady, z którego całkowity dochód przekazany zostanie na rzecz powodzian. Firma „PolyGram" Polska – inicjator imprezy – wyprodukuje też teledysk oraz wyda płytę-cegiełkę zawierającą utwór „Twoja i moja nadzieja" na rzecz wsparcia funduszu pomocy ofiarom powodzi „Telewidzowie powodzianom". Udział w koncercie, który rozpocznie się już o godz. 10 przed warszawską siedzibą TVP, zapowiedzieli m.in.: Maryla Rodowicz, „Elektryczne Gitary", O.N.A., Anna Maria Jopek, Czesław Niemen, „Hey" i Kasia Nosowska, „Perfect", Tadeusz Nalepa, Patrycja Kosiarkiewicz, „Big Day", „Sweet Noise", Urszula, Lizar i „Mafia". Relacje z miejsca koncertu zorganizuje Telewizja Polska SA. Podczas transmisji prowadzona będzie licytacja złotych i platynowych nagród „Moja i twoja nadzieja" (wykonanych w formie złotych i platynowych płyt) – nagrody trafią do rąk tych wszystkich, którzy 19 lipca zdecydują się wpłacić na konto „Telewidzowie powodzianom" kwotę co najmniej 10 tys. zł.

(PAP)

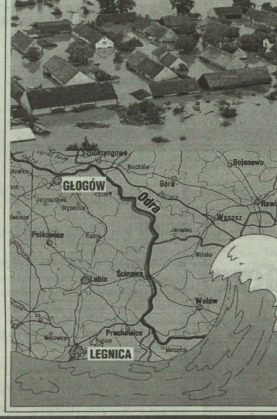

http://sbc.wbp.kielce.pl/

◆ *Polska tragedia głównym tematem bońskich rozmów*
◆ *Kohl chwali stosunki polsko–niemieckie – najlepsze w tym stuleciu*

Niemcy nam pomogą

Zgodnie z przewidywaniami, tematem „numer jeden" polsko–niemieckiego „szczytu" w Bonn była powódź, jaka dotknęła część Polski. Kanclerz Niemiec Helmut Kohl na konferencji podsumowującej spotkanie, w imieniu narodu niemieckiego, przekazał wyrazy współczucia dla ofiar powodzi.

Niemcy podjęły już decyzję o przeznaczeniu 400 tys. marek na akcje pomocy humanitarnej dla mieszkańców Polski dotkniętych powodzią.

Kanclerz Kohl zadeklarował dalszą pomoc. Niemcy poprą polskie starania o kredyt w Europejskim Banku Odbudowy i Rozwoju (EBOR) i Banku Światowym oraz są gotowe wystąpić z wnioskiem do Komisji Europejskiej o pomoc dla naszego kraju.

Do Polski zostanie także wysłana pomoc w postaci pomp o wysokiej wydajności, stacji uzdatniania wody oraz artykułów sanitarnych.

Podczas rozmów omawiano także projekt „Odra 2000", który ma przywrócić spławność Odry na całej jej długości.

Przywódcy obu państw określili stosunki polsko–niemieckie jako najlepsze w tym stuleciu, o czym świadczy „szczyt" w Bonn – pierwszy w historii polsko–niemieckiej współpracy. Jak mówił Kohl, Niemcy są zainteresowane rozbudowaniem ścisłych i przyjaznych sąsiedzkich stosunków z Polską. Prezydent Kwaśniewski podziękował za poparcie Niemiec dla polskich starań o członkostwo w NATO podczas „szczytu" w Madrycie, a także dla polskich aspiracji do Unii Europejskiej.

Premier o przemyśle

W Bonn przebywał już premier Włodzimierz Cimoszewicz, który w niemieckiej Izbie Przemysłowo–Handlowej ma odczyt nt. transformacji gospodarczej Polski i perspektyw jej członkostwa w Unii Europejskiej.

Na spotkaniu z 100 przedsiębiorcami w Zrzeszeniu Niemieckich Izb Przemysłowo–Handlowych z Bonn, premier Włodzimierz Cimoszewicz wyraził pogląd, że rozszerzenie Unii będzie procesem trudnym – i to dla obu stron. Polska w każdym razie jest gotowa do członkostwa.

Prelekcja Cimoszewicza, zatytułowana „Transformacja polskiej gospodarki a perspektywa członkostwa w Unii Europejskiej", odbywała się w języku angielskim. Obecny był też minister gospodarki Wiesław Kaczmarek; odpowiadał on na niektóre pytania. Cimoszewicz wskazał na przeprowadzaną intensywnie prywatyzację dużych zakładów, takich jak KGHM Polska Miedź, Telekomunikacja Polska S.A., przedsiębiorstwa ubezpieczeniowe, a także Bank Handlowy. Jest to wyraz głębokich przemian w polskiej gospodarce.

Przedsiębiorcy niemieccy podjęli odwieczny problem kolejek na granicy. Cimoszewicz wskazał na kolosalny wzrost ruchu między obu krajami. W ub.r. do Polski przyjechało 87 mln ludzi, z tego 15 mln Niemców, a także 16 mln samochodów osobowych i 14 mln ciężarówek. Premier pytał zarazem retorycznie, czy opłaca się inwestować wielkie pieniądze w przejścia graniczne, które za parę lat, po wejściu Polski do UE, przestaną odgrywać istotną rolę. Możliwe są zaś usprawnienia organizacyjne.

(PAP)

Trzech najsłynniejszych tenorów świata – Placido Domingo, Jose Carreras i Luciano Pavarotti (wymieniając od lewej strony), podczas występu w Barcelonie na stadionie Nou Camp wystąpiło dla około 70 tysięcy widzów
Fot. PAP/CAF

Haski Trybunał skazał bośniackiego Serba

20 lat za zbrodnie

Mający siedzibę w Hadze Trybunał ONZ ds. Zbrodni Wojennych w byłej Jugosławii skazał w poniedziałek bośniackiego Serba Duszana Tadicia na 20 lat więzienia. Został on uznany winnym zbrodni wojennych i zbrodni przeciw ludzkości.

Wyrok jest konsekwencją decyzji trybunału z 7 maja, obciążającej Tadicia odpowiedzialnością za udział w kampanii serbskich czystek etnicznych przeciw muzułmanom w pierwszym okresie wojny domowej w Bośni w 1992 r. **(PAP)**

31 ofiar powodzi w Czechach

Woda na Morawach

Powódź, która od ponad tygodnia pustoszyła wschodnią część Republiki Czeskiej, w poniedziałek nadal cofała się, ale ratownicy wciąż natrafiali na ciała kolejnych ofiar. Liczba osób uśmierconych przez żywioł wzrosła do 31.

Ekipy penetrujące zawalone domy w mieście Troubky nad rzeką Beczwą na wschodnich Morawach odkryły osiem ciał, w tym ciała starszej pary małżeńskiej. Stan wody w rzece Morawie w południowo–wschodniej części Moraw w poniedziałek nadal rósł, ale w górnym biegu sytuacja poprawiała się.

Jak oświadczył członek ekip ratunkowych w Troubkach, w tej liczącej 2 tys. mieszkańców i 700 domów miejscowości zniszczeniu uległo 150 mieszkań. Łącznie powódź wyrządziła szkody w około 290 czeskich wioskach i 50 miastach. **(PAP)**

Hebron wspólnie patrolowany

Wspólne patrole izraelsko–palestyńskie pojawiły się w poniedziałek w Hebronie na Zachodnim Brzegu Jordanu.

Od kilku tygodni miasto, podlegające Autonomii Palestyńskiej, jest widownią gwałtownych starć między palestyńską młodzieżą a żołnierzami izraelskimi. W obrębie Hebronu znajduje się żydowskie osiedle z 400 mieszkańcami, chronionymi przez kilka tysięcy żołnierzy. **(PAP)**

Studenckie barykady

W tydzień po starciach między policją a demonstrantami, w których zginęło 9 osób, w stolicy Kenii doszło wczoraj ponownie do rozruchów.

Tym razem demonstrują studenci, którzy opanowali główną arterię Nairobi, aleję Haile Selassiego, wznosząc na niej barykady z samochodów i płonących opon. Specjalne oddziały policji, ostrzeliwały demonstrantów kulami gumowymi i granatami z gazem łzawiącym.

Trzy dni wcześniej opozycja kenijska wezwała ludność do „użycia wszelkich niezbędnych środków" w celu zmuszenia prezydenta Daniela Arap Moi do przeprowadzenia przed wyborami reform konstytucyjnych lub do uniemożliwienia wyborów. **(PAP)**

Krótko ze świata

FINLANDIA. Fiński prezydent Martti Ahtisaari i jego żona, Eeva, wyszli szczęśliwie, w niedzielę wieczorem, z wypadku samochodowego. Samochód, którym jechali, rozbił się w południowo–zachodniej Finlandii, podano w poniedziałek ze źródeł rządowych. Prezydencka para wracała z wizyty, składanej podczas weekendu w letnim domu prezydenta rosyjskiego Borysa Jelcyna, gdy inny samochód uderzył w bok prezydenckiej limuzyny. Limuzyna wracała z portu lotniczego w Turku.

FRANCJA. Tradycyjna defilada w dniu święta narodowego 14 lipca – w rocznicę zdobycia Bastylii – odbyła się na Polach Elizejskich w Paryżu. Defiladę otworzyły samoloty myśliwskie z tzw. Patrolu Francji, specjalnej jednostki akrobatycznej. Przeleciały nad Paryżem ciągnąc za sobą niebiesko–biało–czerwony dym – w barwach republiki.

WLK. BRYTANIA. W ubiegłym tygodniu otwarto w Manchesterze „internetowy kiosk", pierwszy z sześciu, jakie mają powstać w tym mieście dla „technologicznie upośledzonych", w ramach pilotażowego projektu Unii Europejskiej. Bezrobotni i bezdomni będą mogli, korzystając z takich internetowych kiosków, szukać w sieci komputerowej informacji o zasiłkach, miejscach pracy i wiadomości z życia lokalnej społeczności. Będą mogli także skontaktować się elektroniczną pocztą z ewentualnym pracodawcą. **(PAP)**

Potop i susza w Chinach

Co najmniej 101 osób zginęło we wschodnich i południowych Chinach na skutek powodzi, które zmusiły do zamknięcia 10 tys. kopalń i fabryk.

Powodzie w prowincjach Jiangxi (centrum kraju), Zhejiang, Guangdong i Guangxi (południe) zalały 340 tys. ha gruntów rolnych i zniszczyły 26 tys. domów, a deszcze nadal padają. Straty gospodarcze w samej tylko prowincji Zhejiang wyniosły 3 mld juanów (361 mln dol.).

Tymczasem północne Chiny przeżywają najgorszą suszę w tym wieku. Rzeka Żółta (Huang–ho), drugi co do długości szlak wodny Chin, jest osłabiona olbrzymią konsumpcją wody w prowincjach Shandong i Henan. **(PAP)**

W Australii uchwalono 14 lipca nowe przepisy dotyczące ochrony koali, których populacja szybko się kurczy. Misie są wciąż maskotką tego kraju.
Fot. PAP/CAF

Legenda Hollywood, amerykańska aktorka Lauren Bacall, wystąpiła w Rzymie podczas pokazu włoskiego projektanta Gal Mattiolo. Bacall zaprezentowała czarną suknię wieczorową z aksamitnym szalem
Fot. PAP/CAF

Uspokojony Ulster

Znalezienie w niedzielę wieczorem przez policję północnoirlandzką ponad 250 kilogramów materiałów wybuchowych w katolickiej dzielnicy Londonderry (północno–zachodnia część Ulsteru), zapobiegło poważnemu zamachowi terrorystycznemu, który miał spowodować – zdaniem policji – liczne ofiary i znaczne straty materialne. **(PAP)**

Amerykanie wynaleźli nowoczesny aparat

Prawdomówny telefon

Dzięki nowemu typowi telefonu wyposażonego w złożony system elektroniczny będzie można poznać, czy rozmówca kłamie w słuchawkę czy nie – pisze „Sunday Times".

Telefon taki kosztuje 43 tysiące dolarów. Aparat „wykrywa" kłamstwo po tonie głosu. Firma „Communication Control System" uważa, że wynalazek przyda się biznesmenom, którzy muszą wiedzieć, czy osoba, z którą prowadzą interesy traktuje sprawę poważnie. Innymi zainteresowanymi będą prywatni detektywi i małżonkowie, podejrzewający partnera o zdradę.

Żeby urządzenie działało skutecznie, w każdej rozmowie trzeba najpierw przetestować rozmówcę, zadając mu pytania, na które udzieli odpowiedzi normalnym głosem. **(PAP)**

19 LIPCA od 19:30, klub ISKIERKA - Kielce, ul. Mielczarskiego 51
NAJWIĘKSZA IMPREZA TECHNO W REGIONIE !
Sala 1: Goa, Trance, Hardtrance, Happy house, Hardhouse, Progressive, Detroit techno, Rave
RAVEYARD 3
GABBA NATION / Berlin
COMMANDO / Płock
SŁOWIK / Warszawa
EXTASE / Warszawa
KRIS B / Warszawa
SESIS / Warszawa
TIDU / Kielce
MAJOR / Kielce
DETOX / Kielce
KTS & MHD live
Sala 2: Drum'n'Bass, Techstep, Hardcore, Gabber, Speedcore
Patronat: Radio FM 98.60 MHz 100.90, Słowo Ludu, POLSAT
Sponsor: STUDIO 99

http://sbc.wbp.kielce.pl/

FORTUNA DLA CIEBIE

Będzie losowanie

Na karty konkursowe przeznaczone do losowania głównej nagrody – 3000 zł – czekamy do 24 lipca.

Można je dostarczać osobiście do redakcji „SL" w Kielcach i w Radomiu lub przesyłać pocztą na adres: **„Słowo Ludu", 25-520 Kielce, ul. Targowa 18.**

Ze „Słowem" na pływalnię

Jeżeli chcesz popływać bez czepka na głowie, bezpiecznie, pod okiem doświadczonych ratowników – zapraszamy na **krytą pływalnię** przy ul. Krakowskiej 2 w Kielcach, codziennie w godz. 9 – 21. Pierwsze 2 osoby, które dzisiaj o godz. 10 zadzwonią do redakcji, otrzymają bezpłatne bilety na pływalnię, tel. 344–24–80.

Pod patronatem „Słowa Ludu"

Wycieczka na dymarki

Wydział Kultury, Kultury Fizycznej i Turystyki Urzędu Miejskiego w Kielcach, Towarzystwo Przyjaciół Górnictwa, Hutnictwa i Przemysłu Staropolskiego w Kielcach oraz redakcja „Słowa Ludu" zapraszają najmłodszych mieszkańców Kielc na cotygodniowe, niezwykle interesujące wycieczki.

Wszystkie te dzieci, które w czasie wakacji pozostaną w domu, będą mogły bezpłatnie uczestniczyć w pokazowym wytopie żelaza w piecach dymarskich. Wytopy takie zorganizujemy specjalnie dla nich. **W lipcu i sierpniu, w każdy czwartek o godz. 10 przed siedzibą Kieleckiego Centrum Kultury w Kielcach (pl. Moniuszki 2 b) będą oczekiwały dwa autokary.**

Autokary przewiozą dzieci wraz z opiekunami do Nowej Słupi. Na piecowisku, gdzie corocznie odbywa się we wrześniu plenerowa impreza pod nazwą „Dymarki Świętokrzyskie", odbędą się specjalne, pokazowe wytopy żelaza.

Po wytopie wszyscy powędrują – wraz z przewodnikiem turystycznym – na Święty Krzyż. Następnie uczestnicy wyprawy wezmą udział w ognisku na terenie ośrodka wypoczynkowego „Jodłowy Dwór", którego właściciele – panowie **Grzegorz** i **Jarosław Łojkowie** – będą organizatorami wspólnej zabawy w przepięknej scenerii Gór Świętokrzyskich. Ognisko połączone będzie z konkursami i zakończy wycieczkę. Powrót do Kielc przewidujemy około godz. 17.

Zapraszamy wszystkich chętnych do zgłaszania udziału w wycieczkach w terminie do wtorku (poprzedzającego czwartkowy wyjazd) do godz. 15.

Zgłoszenia przyjmuje **Tatiana Banaś**, telefon w Kielcach: 34–452–91. Adres: Towarzystwo Przyjaciół Górnictwa i Przemysłu Staropolskiego w Kielcach, ul. Zamkowa 4.

Relacja z wycieczki już wkrótce w naszej gazecie.

W ostrowieckim kościele

Dziecko bez chrzestnego

Niedawno w kościele Najświętszego Serca Jezusowego w Ostrowcu Świętokrzyskim ksiądz proboszcz publicznie znieważył Beatę i Zdzisława T. – Was, całej rodziny, nie powinno tu być – podczas chrztu ich dziecka powiedział głośno przy wszystkich. Dziecko zostało co prawda ochrzczone, ale nie ma ojca chrzestnego.

– Proboszcz uwziął się na nas – żali się rodzina T. – Wybrany na ojca chrzestnego nasz kolega Roman W. nie mógł stanąć przy ołtarzu. A wszystko dlatego, że chłopak nie ma bierzmowania i ksiądz podobno nie widział go w kościele od siedmiu lat.

– Podczas wcześniejszej rozmowy z księdzem zobowiązałem się do przyjęcia bierzmowania – twierdzi Roman W. – Nie wiem, skąd te utrudnienia. Inni nawet bez bierzmowania są dopuszczani do ołtarza.

Do incydentu doszło kilka tygodni temu. Proboszcz zlekceważył wszelkie wyjaśnienia. W księdze parafialnej zapisał jedynie imię i nazwisko matki chrzestnej. Nie chciał słuchać żadnych uwag.

Ksiądz proboszcz **Andrzej Szymański** uważa, że do prasy nie powinno się pisać o takich rzeczach. Należy zamieszczać artykuły, które służą dobru. Później przytacza odmienną wersję zdarzeń z niefortunnym chrztem. Na nikogo nie krzyczał. Z chłopcem bez bierzmowania rozmawiał wcześniej. Nie chce dopuścić do zakłamania już w samym obrzędzie. Ojcem chrzestnym może być tylko ten, kto jest wierzący.

– Są kryteria obiektywne i o tym decyduje prawo kościelne – wyjaśnia proboszcz. – Człowiek powinien być konsekwentny. Jeśli nie chodzi do kościoła, nie powinien udawać, że jest wierzący. Dziecko nie wybiera sobie rodziców. O chrzestnych decyduje jednak Kościół.

Ksiądz dziekan **Tadeusz Lutkowski**, który jest zwierzchnikiem księdza proboszcza, przypomina warunki postawione przez Kościół. Broni przy tym kapłana i uważa, że nie mógł on nikogo obrazić. Jest duszpasterzem spokojnym, opanowanym.

– To rzeczywiście przykre dla rodziców, że ich dziecko nie ma chrzestnego – dziekan stara się zrozumieć rodzinę T. – Da się jednak wszystko naprawić. Chrzestnego można jeszcze zapisać. Niech tylko spełni warunki.

Dziekan Tadeusz Lutkowski przyznaje, że nie można nikogo odtrącać. Bez wymagań jednak nie ma Kościoła.

ANDRZEJ NOWAK

P.S. Niektóre personalia zmieniono.

Jestem kombatantem. W związku z tym mam pytanie – czy działalność kombatancka liczona jest podwójnie do stażu pracy uwzględnianego przy wyliczaniu emerytury lub renty? Jeśli tak, to moje świadczenie jest mniejsze niż wtedy, gdy liczone byłoby pojedynczo, bo miałbym dłuższy okres składkowy. Proszę o wyjaśnienie tej sprawy – pisze Jan M. z Pińczowskiego.

Kącik rencisty

Lata kombatantwa

Z listu wynika, że źle zrozumiał pan sposób zaliczania okresu kombatanckiego do stażu pracy uwzględnianego przy wyliczaniu emerytury lub renty.

Zgodnie z ustawą z 17 października 1991 r. „O rewaloryzacji emerytur i rent (...)" (Dz. U. nr 104 z 1991 r.), okres kombatancki oraz okresy równorzędne i zaliczane do tej działalności, przy ustalaniu prawa do świadczenia ZUS, uwzględnia się w wymiarze podwójnym. W myśl wspomnianego przepisu lata działalności kombatanckiej traktowane są jako tzw. okresy nieskładkowe. Uwzględnia się je w rozmiarze nie przekraczającym 1/3 okresów składkowych.

Gwoli wyjaśnienia dodam, że za każdy rok okresu składkowego ZUS nalicza 1,3 proc. podstawy wymiaru świadczenia, a za rok nieskładkowy – 0,7 proc.

Okresy kombatanckie nie mogą pokrywać się z okresami pracy. Lata pracy, jako składkowe, są korzystniejsze dla świadczeniobiorcy (1,3 proc. za każdy rok) i ZUS właśnie te lata przyjmuje do wyliczenia emerytury lub renty. Natomiast okres kombatancki może być liczony podwójnie tylko wówczas, gdy do 25 lat zatrudnienia wymaganych do uzyskania uprawnień emerytalnych, brakuje jakiegoś czasu.

W postępowaniu związanym z ustaleniem prawa do emerytury i wyliczaniu jej wysokości ZUS w pierwszej kolejności wylicza (na podstawie świadectw i zaświadczeń) lata pracy jako okresy składkowe, a następnie dolicza lata nieskładkowe.

Z listu wnioskuję, że chciałby pan do swojego stażu pracy zaliczyć zarówno okres zatrudnienia, jak i lata działalności kombatanckiej. Nie jest to jednak możliwe. **(taf)**

Dwuletnie Pomaturalne Studium Bibliotekarskie Zaoczne w Kielcach

przyjmuje kandydatów na sem. I 1997/98. Dokładne informacje Wojewódzka Biblioteka Publiczna w Kielcach, tel. 34–453–84.

1304/ra

Centrum Oświatowo–Wychowawcze *„Edukacja"* w Kielcach, ul. Zgoda 31, tel. 361–27–65

ogłasza zapisy do:

- *Policealnego Studium Zawodowego na podbudowie szkoły średniej. Nauka trwa 1 rok.*
- *Średniego Zaocznego Studium Zawodowego o kierunku społeczno–prawnym. Nauka trwa sześć semestrów i kończy się egzaminem maturalnym.*

Warunkiem przyjęcia jest ukończenie ZSZ lub podstawowej.

1238/ra

SPÓŁDZIELNIA MIESZKANIOWA „Krzemionki" w Ostrowcu Świętokrzyskim ogłasza

przetarg dwustopniowy, ofertowy z licytacją na najem pawilonu o pow. 892 m kw. położonego w Ostrowcu Św. przy ul. os. Stawki 44.

Oferta powinna zawierać:
- informację o rodzaju działalności, którą oferent zamierza prowadzić,
- proponowany czynsz najmu

Cena wywoławcza najmu 1 m kw. lokalu wynosi 10 zł netto.

Czynsz najmu nie obejmuje centralnego ogrzewania, wody zimnej i energii elektrycznej oraz wywozu nieczystości stałych.

Informacje o przetargu i warunkach jakie powinna spełniać oferta, a także o istotnych postanowieniach przyszłej umowy zawiera specyfikacja, którą należy uzyskać w siedzibie Spółdzielni w Administracji, os. Stawki, pok. nr 2.

Oferty w zalakowanych kopertach z dopiskiem „Oferta" należy składać w sekretariacie spółdzielni pok. nr 16 do 24.VII.1997 r.

Pierwszy etap przetargu otwarcie ofert nastąpi w dniu 25.VII.1997 r. o godz. 9 w siedzibie spółdzielni pok. nr 15.

Warunkiem przystąpienia do przetargu jest wpłacenie wadium w wysokości 5.000 zł w terminie do składania ofert.

Przed złożeniem ofert należy zapoznać się z lokalizacją i stanem technicznym lokalu.

Oferenci nie wybrani w przetargu otrzymują zwrot wadium po rozstrzygnięciu przetargu.

Wadium oferenta, który wygrał przetarg zostanie zaliczone na poczet czynszu najmu.

Uwaga! Lokal zostanie wydany oferentowi po przejęciu go od obecnego użytkownika.

Spółdzielnia zastrzega sobie prawo swobodnego wyboru oferty w przypadku zaoferowania przez oferentów tej samej ceny oraz unieważnienia przetargu bez podania przyczyny.

147/os

Gmina Ostrowiec Św. - Zarząd Miasta w Ostrowcu Św. ul. Głogowskiego 3/5 27-400 Ostrowiec Świętokrzyski tel. (0-47) 65-20-21 w. 204 fax (0-47) 47-63-15

Ogłasza pisemny przetarg nieograniczony

na zagospodarowanie skrzydła „B", dawnego browaru Saskich położonego w Ostrowcu Św., przy **ulicy Sienieńskiej.**

Skrzydło „B" znajduje się wraz z pozostałą zabudową browaru na działkach Nr 3/7 i 96/2 (obr. 36, ark. IV) o powierzchni łącznej 1 ha 198 m kw. stanowiących własność Gminy Ostrowiec dla których w Sądzie Rejonowym w Ostrowcu Św. - w Wydziale Ksiąg Wieczystych urządzona jest Księga Wieczysta Nr KW 30583.

Skrzydło „B" składa się z trzech **segmentów** o Nr 3, 4, 5 o łącznej powierzchni użytkowej 1200 m kw. oraz o kubaturze 4200 m sześc.

Segment Nr 3 posiada dwie kondygnacje z poddaszem, rozdzielają je belkowe stropy drewniane.

Segment Nr 4 to część zabudowy będąca obiektem suszarni dawnego browaru. Posiada trzy kondygnacje z poddaszem.

Segment Nr 5 posiada dwie kondygnacje rozdzielone stropem drewnianym - belkowym.

Zarząd Miasta Ostrowca Św. dopuszcza różnorodne formy zagospodarowania, za wyjątkiem uciążliwej dla otoczenia działalności produkcyjnej, o ile nie będą one kolidowały z miejscowym planem zagospodarowania przestrzennego oraz będą spełniać wymogi związane z ochroną środowiska.

Nieruchomość zostanie oddana **w dzierżawę na okres 3 lat.**

Oferta powinna zawierać:

1) imię i nazwisko oraz adres lub pełną nazwę i siedzibę Oferenta

2) informację o statusie prawnym prowadzonej dotychczas działalności, zabezpieczeniach finansowych (załączyć potwierdzone dokumenty)

3) koncepcję zagospodarowania terenu w formie graficznej i opisowej uzgodnioną z Wydziałem Budownictwa Urbanistyki i Architektury Urzędu Miasta Ostrowca Św., oraz założenia programowe (rodzaj budynków lub budowli, planowaną działalność gospodarczą, przewidywane zatrudnienie, rozwiązania sanitarno-ekologiczne, czas realizacji, korzyści społeczno-gospodarcze dla miasta)

4) oświadczenie, że Oferent zapoznał się z warunkami przetargu i przyjmuje je bez zastrzeżeń

5) zobowiązanie do zawarcia umowy o terminie 1-go miesiąca po ogłoszeniu wyników przetargu

Oferty należy składać/przesyłać do Urzędu Miasta Ostrowca Św. - Referat Przetargów i Zamówień Publicznych, pok. nr 211 (nowy budynek, II piętro) - w terminie do dnia **6.VIII.1997** r. do godz. **9.30.**

Oferty złożone po tym terminie zostaną Oferentowi zwrócone bez otwierania.

Wymagania dotyczące oferty:

a) każdy Oferent może złożyć tylko jedną ofertę

b) oferta powinna być kompletna, czytelna, nie zawierająca skreśleń lub poprawek oraz podpisana przez osoby upoważnione do reprezentowania Oferenta

c) oferta powinna być umieszczona:

w zamkniętej kopercie z oznaczeniem:

„OFERTA-SKRZYDŁO „B" - DAWNY BROWAR SASKICH W OSTROWCU ŚW."

oraz z podaniem nazwy, adresu, telefonu, faxu i numeru konta bankowego Oferenta

d) wszelkie koszty związane z przygotowaniem oferty ponosi Oferent

Przetarg odbędzie się w dniu **6.VIII.1997** r. w siedzibie Urzędu Miasta Ostrowca Św. **w sali 104 o godz. 10.**

Osoby zainteresowane przed złożeniem oferty powinny zasięgnąć szczegółowych informacji na temat warunków i zasad przetargu oraz warunków zawarcia umowy.

Szczegółowych informacji na temat:

- wyżej wymienionej nieruchomości udziela Wydział Geodezji, Gospodarki Gruntami i Rolnictwa UM, pok. 223, (tel. 65-20-21 w. 173)
- warunków przetargu udziela Referat Przetargów i Zamówień Publicznych UM, pok. 211 (tel. 65-20-21 w. 204)
- planów zagospodarowania i warunków zabudowy udziela Wydział Budownictwa, Urbanistyki i Architektury UM, pok. 109 (tel. 65-20-21 w. 160)

planowanych kierunków rozwoju działalności gospodarczej w mieście udziela Wydział Inicjatyw Gospodarczych UM, pok. 202 lub 215 (tel. 65-20-21 w. 130 lub 134).

Zastrzega się prawo swobodnego wyboru ofert, unieważnienie lub odwołanie przetargu bez podania przyczyn.

1087/tk

Obwieszczenie Komornik I-go rewiru Sądu Rejonowego w Pińczowie zawiadamia na podst. art. 953 kpc w związku z art. 955 kpc, że w dniu 26.VIII.1997 r. o godz. 10 w kancelarii Komornika Sądu Rejonowego w Pińczowie odbędzie się: PIERWSZA LICYTACJA

nieruchomości położonej w miejscowości Pińczów przy ul. Zachodnia 7 stanowiącej własność: Okręgowa Spółdzielnia Mleczarska w Upadłości, ul. Zachodnia 7, 28-400 Pińczów posiadająca założoną księgę wieczystą w Wydziale Ksiąg Wieczystych Sądu Rejonowego w Pińczowie nr 9052.

Nieruchomość oszacowana jest na kwotę: 2.000.000,00 zł. Cena wywoławcza w powyższej licytacji wynosi: trzy czwarte wartości oszacowania tj. kwotę: 1.500.000,00 zł.

Przystępujący do licytacji zobowiązany jest złożyć rękojmię w wysokości 10 proc. ceny oszacowania nieruchomości najpóźniej do momentu rozpoczęcia licytacji w gotówce lub w postaci książeczki oszczędnościowej Banków upoważnionych według prawa bankowego do jej wystawienia, zaopatrzonej w upoważnienie właściciela do wypłaty całego wkładu stosownie do prawomocnego postanowienia Sądu.

Nieruchomość tę można oglądać codziennie od dnia wywieszenia niniejszego obwieszczenia zaś elaborat szacunkowy tej nieruchomości znajduje się do wglądu w biurze komornika. Prawa osób trzecich nie będą przeszkodą do przeprowadzenia licytacji i przysądzenia na własność na rzecz nabywcy bez zastrzeżeń, jeśli osoby te przed rozpoczęciem licytacji nie złożą dowodu, że wnoszą powództwo o zwolnienie spod egzekucji tej nieruchomości lub innych przedmiotów razem z nią zajętych. Użytkowanie służebności i praw użytkowania, jeśli nie są ujawnione w księdze wieczystej i nie zostaną zgłoszone najpóźniej na trzy dni przed rozpoczęciem licytacji nie będą uwzględniane w dalszym toku egzekucji i wygasną z chwilą uprawomocnienia się postanowienia o przysądzeniu własności.

83/pi

SŁOWO LUDU 15 LIPCA 1997 NR 161

http://sbc.wbp.kielce.pl/

Kieleckie hotele są atrakcyjne, ale niewielu turystów do nich zagląda

Puste pokoje

Mimo że sezon letni już w pełni, w większości kieleckich hoteli jest dużo wolnych miejsc. Gośćmi zazwyczaj są nie turyści, a osoby przyjeżdżające do Kielc służbowo.

Do hotelu „Łysogóry" wakacje nie przyciągnęły wielu chętnych. Zajętych jest około 40 proc. miejsc.

– Największy ruch jest od 15 kwietnia do 20 czerwca, kiedy przyjeżdżają tu wycieczki szkolne. Również w czasie targów czy imprez kulturalnych dużo osób korzysta z naszych usług – informuje **Janusz Karpiński**, prezes Przedsiębiorstwa Turystycznego „Łysogóry".

Od pewnego czasu trwa modernizacja obiektu. Wyremontowane pokoje wyglądają bardzo ładnie: stonowane kolory z przewagą zieleni, tapczany z miękkimi podgłówkami, łazienki z prysznicami. Atrakcją jest apartament dla nowożeńców (250 zł za dobę) utrzymany w różowej tonacji. Planowane jest również utworzenie pokoju dla biznesmenów (z faksem, być może komputerem), ponieważ to oni są najczęstszymi gośćmi.

Do kieleckiej „Stelli" sporo osób przyjeżdża w weekendy. Są to zazwyczaj całe rodziny, które spędzają tu dwa, trzy dni. W tej chwili z 62 pokoi, 29 jest zajętych.

Przez cały rok organizowane są bankiety, ogniska, a w wakacje odbywa się akcja letnia prowadzona przez zgrupowanie sportowe łuczników. – Każdy może tu przyjść i nauczyć się strzelać. A może złapie bakcyla... – mówi **Maria Guska**, właścicielka hotelu.

W hotelu „Świętokrzyski" najwięcej gości jest w kwietniu i maju, natomiast latem zatrzymuje się ich niewielu. Szkoda, bo okolice są piękne, a na gości czekają atrakcje, np. pikniki rodzinne w „barku leśnym" czy koncerty zespołu folkowego sprowadzanego na zamówienie.

Najprawdopodobniej kieleckie hotele nie doczekają się wielu gości w te wakacje. I tak jest co roku. Hotele są atrakcyjne, ale nocleg kosztuje od 110 zł do 190 zł. To zbyt wiele dla przeciętnego turysty.

MAGDALENA KANISZEWSKA

Byli dyrektorzy KZWP po wyroku

Zbyt łagodni dla kontrahentów

Na pół roku więzienia w zawieszeniu na 2 lata oraz tysiąc zł grzywny skazał Sąd Wojewódzki w Kielcach byłego dyrektora naczelnego, a następnie prezesa Zarządu Kieleckich Zakładów Wyrobów Papierowych. Na tysiąc zł grzywny skazany został były zastępca dyrektora ds. ekonomicznych i główny księgowy. Wyrok nie jest prawomocny.

Sąd uznał oskarżonych winnymi niedopełnienia obowiązków i spowodowania w ten sposób szkody w majątku KZWP w latach 1991 i 1992.

Pierwszego z oskarżonych uznano winnym spowodowania szkody wysokości 231.973 zł. Odstąpił on od obciążenia firmy IDMA Corporation z Chicago karami umownymi za nieterminowe dostawy sprzętu, na który podpisano kontrakt. Odstąpił też od wyegzekwowania przewidzianych w umowie kosztów szkolenia pracowników.

Głównego księgowego sąd obciążył spowodowaniem szkody w wysokości 117.202 zł. Sąd odstąpił od zastosowania wobec oskarżonych kary dodatkowej w postaci zakazu zajmowania stanowisk kierowniczych. **(mak–x)**

Rozbity polonez Fot. P. Polak

Groźne skrzyżowania

Jedna osoba ranna i dwa zniszczone samochody to bilans wypadku, do którego doszło wczoraj na skrzyżowaniu kieleckich ulic Jesionowej i Warszawskiej.

Polonez i „maluch" zderzyły się na skrzyżowaniu, gdzie ustawiona jest sygnalizacja świetlna. Fiat jadący od ulicy Jesionowej wymusił pierwszeństwo. Nie był to jedyny wypadek, jaki wczoraj zdarzył się w Kielcach.

– Do kolizji doszło też na skrzyżowaniu ul. Zagnańskiej i Nowojesionowej, gdzie niedawno, po otwarciu obwodnicy, zmieniono zasady organizacji ruchu – powiedział nam sierżant sztabowy **Sławomir Pankiewicz** z Komendy Rejonowej Policji w Kielcach. – Na tym skrzyżowaniu trzeba szczególnie uważać, a tymczasem kierowcy nadal jeżdżą na pamięć. **(br)**

Słowo o Lecie

NAL w „Polonezie"

Jednym z ulubionych zajęć uczestników Nieobozowej Akcji Letniej w kieleckim Klubie „Polonez" jest gra w ping–ponga, zwłaszcza gdy pada deszcz. Jak tylko pogoda się poprawia, dzieci ruszają w teren.

Do placówki przy ul. Pocieszka 17 przychodzi codziennie ok. 50 osób. W przeciwieństwie do wakacyjnej akcji prowadzonej przez większość kieleckich klubów, tu zajęcia są bezpłatne.

– Dzieci nie ponoszą żadnych kosztów (oprócz jedzenia, które muszą zapewnić rodzice), wszystko finansuje Urząd Miasta – mówi opiekunka z „Polonezu" **Iwona Gunia.**

– Przychodzimy tutaj, bo w domu nie mamy co robić, a program klubu jest ciekawy. Nikt na nas nie krzyczy, nie ogranicza naszej swobody, możemy się wyszaleć do godz.16 – objaśnia **Maciek Kulina,** jeden z uczestników NAL w „Polonezie".

– Rodzice i dzieci są zadowoleni, a przecież o to właśnie chodzi. Fachowa opieka sprawia, że mamy chętnie zostawiają swoje pociechy (w wieku od 7 do 13 lat) pod naszym nadzorem – dodaje opiekunka Iwona Gunia.

Z oferty klubu dzieci z całego miasta będą mogły skorzystać do końca lipca. Szczegółowe informacje można uzyskać pod numerem telefonu 27–874.

MAGDALENA PRĘDOTKA

Promocyjny zawrót głowy

Kieleckie sklepy: „Big Star", „Pioneer Club", „Arion Shop" i „Moda Francuska" zorganizowały letnią promocję. Ogromny czerwony parasol z firmowymi napisami, wystawiony na kieleckim deptaku, przyciąga uwagę i zachęca do kupna.

Trwa ogólnopolska promocja firmy „Big Star". – Towar wystawiony na ulicę cieszy się ogromnym zainteresowaniem. Można tu kupić rzeczy nowe po znacznie niższych cenach – mówi pracująca w sklepie **Ewelina Kraskiewicz.**

Wieszaki z odzieżą znajdują się też obok „Arion Shopu" i „Mody Francuskiej". W ofercie są rzeczy, których nie sprzedano w ubiegłym roku, ale i te z najnowszej kolekcji. – Sklep niedługo zostanie zlikwidowany, dlatego zależy nam na wyprzedaży towaru. Ceny obniżyliśmy o 40 proc., to naprawdę dużo – zauważa **Eugenia Zembrowska** z „Arion Shopu".

W „Pioneer Club" można kupić buty sportowe już za 35 zł. Tuż obok sklepu umieszczono półki z obuwiem sportowym i popularnymi „martensami". Karolina i Łukasz, którzy przyszli tu na zakupy, ucieszyli się, że wreszcie stać ich na buty za osobiście zarobione pieniądze.

Sezonowe promocje to znany zwyczaj w krajach zachodnich. U nas nie ma jeszcze takiej tradycji. A szkoda, ponieważ jest to reklama sklepu, okazja dla klienta i ulice wyglądają barwniej. **(MK)**

Milczące automaty

Nadal nie działają automaty telefoniczne umieszczone na piętrach Szpitala Wojewódzkiego na Czarnowie. Sytuacja ta utrzymuje się już od wtorku, kiedy uszkodzone zostało przyłącze.

– Usuwanie awarii przedłuża się, bo Telekomunikacja miała początkowo problemy ze zlokalizowaniem usterki. Wymieniono pewien odcinek przewodu, ale okazało się, że to nie ten – dowiedzieliśmy się w szpitalu.

Oprócz automatów nieczynnych jest 12 numerów miejskich i 16 wewnętrznych. Z wczorajszych zapewnień wynikało, że do wtorku telefony powinny być czynne. **(SaK)**

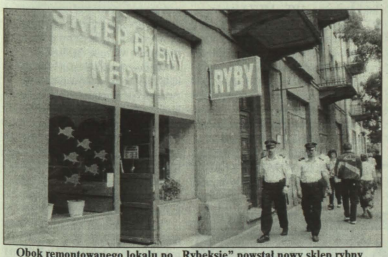

Obok remontowanego lokalu po „Rybeksie" powstał nowy sklep rybny Fot. D. Gacek

Lokal po dawnym sklepie rybnym przy ul. Paderewskiego w Kielcach od pewnego czasu stoi pusty. W środku trwa remont. Handlujący rybami przenieśli się do lokalu tuż obok, po tym, jak pod koniec stycznia br. właściciel kamienicy wypowiedział im umowę najmu. Jaka będzie nowa branża w remontowanych pomieszczeniach, zobaczymy niebawem. **(SaK)**

KPN ma biuro

Konfederacja Polski Niepodległej w Kielcach informuje o otwarciu biura okręgu przy ul. Sienkiewicza 53, tel. 343–14–43. Biuro jest czynne od poniedziałku do piątku w godz. 12–17. **(el)**

Stresujące zabawy

Niewielki plac zabaw między blokami przy ul. Konarskiego w Kielcach stał się powodem konfliktów pomiędzy lokatorami.

– W osiedlu mieszkają głównie osoby starsze i chore, które potrzebują spokoju. Tymczasem 13–14–latki grające tu w piłkę hałasują do późnych godzin wieczornych, do 23, czasem wybijają szybę, pobrudzą pranie. Już nie mamy siły zwracać im uwagi, bo w odpowiedzi otrzymujemy jedynie „soczystą wiązankę" – skarżą się mieszkańcy.

Około 100 m od placu zabaw są boiska szkolne: – Dlaczego chłopcy nie grają tam w piłkę? – pyta lokator bloku przy ul. Konarskiego 10.

Grający w piłkę chłopcy oponują: – Nie chodzimy na boisko, bo tam kradną nasze rzeczy. Żadnej szyby nie wybiliśmy! Najpóźniej o godz. 21 kończymy grę.

– Dzieci, które grają na placu, są pod stałą obserwacją rodziców, czego nie można im zapewnić na szkolnym boisku – mówi jeden z sojuszników chłopców **Stanisław Rutyna.** – Trzeba rozmawiać z nimi, bo łagodna perswazja zdziała więcej niż ciągłe zwracanie uwagi.

Ryszard Cedro z administracji osiedla Zagórska–Północ powiedział nam: – Nie możemy przecież na każdym placu zabaw postawić straży, która by pilnowała wszystkich dzieci. Jeżeli dojdzie do zaostrzenia konfliktu, wtedy będę interweniował, zwołam zebranie mieszkańców. **(lena)**

W Kielcach przybędzie pojemników do sortowania śmieci

Postępy w segregacji

Około 200 nowych pojemników do segregacji śmieci stanie jeszcze w tym roku w Kielcach.

– Zostaną one rozmieszczone m.in. przy punktach gastronomicznych, w osiedlach – mówi **Jadwiga Skrobacka**, naczelnik Wydziału Ochrony Środowiska Urzędu Miasta w Kielcach. – Będą spełniać podwójną rolę: ekologiczną i dydaktyczną.

Zostaną też kupione dwa „kosze – słupy" (jeden ma stanąć obok ratusza), na których będą naklejane informacje ekologiczne, a szczególnie te dotyczące potrzeby segregacji śmieci.

Na uczelniach młodzież obok automatów z puszkami będzie miała od razu pojemniki z minizgniatarką. Nowy kosz na stłuczkę pojawi się także przy Urzędzie Stanu Cywilnego, gdzie po każdej uroczystości pozostaje dużo butelek po szampanie.

Planowany jest zakup 50 pojemników na tworzywo, 30 lekkich przenośnych na kółkach, po 35 na makulaturę i szkło oraz 30 dwukomorowych. Będzie również nowy kompaktor do belowania makulatury i zgniatania puszek. Pieniądze na ten cel (ok. 270 tys. zł) w połowie pochodzą z pożyczki zaciągniętej w Wojewódzkim Funduszu Ochrony Środowiska i Gospodarki Wodnej w Kielcach, a w połowie ze środków gminnych.

– Na razie w mieście stoi już 80 różnych pojemników do segregacji śmieci, które zostały sfinansowane przez przedstawicieli przemysłu zagospodarowywania surowców, którzy z nami współpracują, czyli: Hutę Szkła Jarosław S.A., Zakład Metali Lekkich Kęty S.A. i International Paper Kwidzyń S.A. – mówi Jadwiga Skrobacka. – Jak dotąd są oni zadowoleni ze współpracy i miejmy nadzieję, że – dzięki odpowiedniemu wykorzystaniu przez mieszkańców nowych pojemników – nadal tak będzie.

PAWEŁ GARDZIELEWSKI

servisco
- Ekspresowe dostarczanie przesyłek od drzwi do drzwi w kraju i Europie
- Przewozy ładunków drobnicowych i całopojazdowych
- Usługi agencji celnej

Kielce, tel. (0–41) 361–02–35

Nasz telefon 344–43–45 (dział miejski)

http://sbc.wbp.kielce.pl/

Fot. M. Skorupa

Ranking „Lata ze Słowem"

Drzewica bez gwiazdek

Fragmenty połamanego pomostu, stare łódki i śmieci w krzakach witają tych, którzy chcą wypocząć nad zalewem w Drzewicy. Mimo że „Sanepid" nie zgłosił zastrzeżeń do jakości wody,

amatorów kąpieli jest niewielu. Właściwe trudno się im dziwić, bo na brzegu nie czuwa żaden ratownik.

Jeszcze kilka lat temu można było zobaczyć na zalewie żaglówki. Teraz ośrodek wygląda na wymarły. Drzwi do wszystkich budynków zamknięte na kłódki. Widać też, że dawno nikt ich nie otwierał, bo zarosły już pajęczyną. Z pomostu zostały tylko metalowe rusztowania. Nie ma też kajaków ani rowerów wodnych. W nadbrzeżnych krzakach ukryły się tylko stare łódki.

Podobnie wygląda placyk zabaw. Tylko niektórzy jeszcze pamiętają, że stała tam karuzela. Niedaleko w szuwarach wala się sterta śmieci.

Nad zalewem młodzież urządza sobie często spotkania towarzyskie, zostawiając na pamiątkę butelki po piwie i opakowania po papierosach.

Ośrodek jest właściwie bezpański, bo nie przyznaje się do niego ani macierzysty zakład „Gerlach", ani władze miasteczka.

O to, że nad zalewem jest pusto i cicho, nie mają pretensji tylko wędkarze. Przynajmniej nikt nie straszy ryb. **(eska)**

Barbara Hesse-Bukowska koncertowała w Busku w ubiegłym roku Fot. J. Kaleta

Lato z Chopinem w Busku-Zdroju

Dziś rozpocznie się w Busku-Zdroju cykl koncertów pod hasłem „Lato z Chopinem". Inicjatorką przedsięwzięcia jest znana polska pianistka Barbara Hesse-Bukowska.

- Będzie to już trzecia edycja „Lata". Jak co roku, z koncertami i recitalami wystąpią moi wychowankowie oraz młodzi laureaci i uczestnicy konkursów międzynarodowych. W dziewięcioosobowej ekipie znaleźli się: pięcioro Polaków, Japonka, Litwinka, Tajka i Kanadyjczyk polskiego pochodzenia.

■ W ekipie są dwie kielczanki...

- Tak. Magda Adamek występowała w Busku-Zdroju dwa lata temu tuż po zdaniu egzaminu do Akademii Muzycznej i w ubiegłym roku, już jako studentka. Teraz jest laureatką w Paryżu, ma za sobą występy w Austrii. Kielczanką jest także Małgorzata Góra, która w tym roku w Busku będzie grać na cztery ręce ze swoim mężem Witoldem Woloczyńskim.

■ Czy pani też wystąpi w Busku?

- Nie. Ustępuję miejsca młodym. Zagra za to mój syn. Ja będę tylko pełnić rolę opiekuńczego ducha ekipy i zapowiadać koncerty.

■ Czy w programie „Lata" wykonywane będą wyłącznie kompozycje Fryderyka Chopina?

- Oczywiście, ze nie. Chopin nam tylko patronuje. Młodzież grać będzie między innymi utwory Musorgskiego, Bacha, Bizeta. Zaplanowany jest też koncert, w którym głównym bohaterem będzie fortepian. Więcej nic nie powiem, bo to koncert - niespodzianka. Planujemy też specjalny wieczór poświęcony Chopinowi, w którym oprócz jego muzyki - prezentowane będą listy do niego i o nim. Czytać je będą Nina Woźniak i Jerzy Woźniak.

■ Czy jest pani zadowolona z nowego instrumentu w sali koncertowej Sanatorium „Marconi"?

- Bardzo. Jest w sam raz na taką salę. Teraz marzę o nowych krzesłach dla publiczności. Ładnych, pasujących do wnętrza i - co najważniejsze - nie skrzypiących.

ROZMAWIAŁA LIDIA ZAWISTOWSKA

Buskie spotkanie z Barbarą Wachowicz

KRÓLOWA POLSZCZYZNY

Pisała o życiu i ziemi Żeromskiego („Ciebie jedną kocham", „Ogród młodości"), podążała ścieżkami Kasprowicza, pod jej piórem powstał cykl reportaży z kolebki polskiego romantyzmu na kresach, jest autorką licznych scenariuszy audycji radiowych i telewizyjnych. Za swoją twórczość, Barbara Wachowicz uhonorowana została Medalem Komisji Edukacji Narodowej, Orderem Uśmiechu i Srebrnym Asem, przyznawanym przez Polish Promotion Corporation.

Obchodzona w ubiegłym roku 150 rocznica urodzin Henryka Sienkiewicza stała się okazją do spotkania minionej niedzieli ze znakomitą pisarką w pełnych uroku wnętrzach sali koncertowej Sanatorium „Marconi" w Busku-Zdroju. Barbara Wachowicz i towarzysząca jej wnuczka autora „Trylogii" Maria Sienkiewicz składały autografy na, wydanej przez oficynę „Rytm", biografii pisarza „Marie jego życia". Książkę, napisaną z ogromną pasją i niebywałym bogactwem szczegółów, poświęciła Barbara Wachowicz największym miłościom pisarza - pięciu Mariom.

W sali królowały wszystkie odcienie fioletu, ukochanego koloru pisarki, fioletowo-lila były pięknie skomponowane bukiety i kreacja Barbary Wachowicz. A przede wszystkim królowała wspaniała, barwna polszczyzna, tak charakterystyczna dla gawęd autorki sienkiewiczowskiej biografii. Tak pisać i tak opowiadać potrafił przed nią tylko Melchior Wańkowicz.

O losach rodziny Sienkiewiczów mówiła Maria Sienkiewicz, wnuczka pisarza, opowiadając m.in., jak jej rodzice ocaleli w czasie okupacji, mimo dwukrotnego aresztowania przez gestapo, a wreszcie jak po wyzwoleniu potomkowie wielkiego pisarza zostali wygnani z rodzinnego Oblegorka, by wrócić tu po kilku latach i zamieszkać w pałacykowej oficynie. Opowiadała też, że w Busku przebywała w czasie okupacji „biegając z meldunkami dla Armii Krajowej."

Opowieściom obu pań towarzyszył występ Jerzego Woźniaka, aktora Teatru Muzycznego „Roma" w Warszawie, który cytował myśli i uwagi autora „Potopu". Honorowym gościem wieczoru była wielka śpiewaczka Teresa Żylis-Gara, która specjalnie przedłużyła pobyt w Busku, aby wziąć udział w spotkaniu z Barbarą Wachowicz.

EWA ZIÓŁKOWSKA

Barbara Wachowicz Fot. S. Jończyk

Moda i samochody

Kilka tysięcy osób w niedzielne popołudnie i wieczór uczestniczyło w festynie, „Lato z Oplem", który odbył się w parku miejskim. Nie zabrakło atrakcyjnych konkursów, dopisała pogoda, a zebrana publiczność doskonale bawiła się przy muzyce. W scenerii przyrody i kilkunastu obrazów z „II Festiwalu Sztuka i Moda '97" na scenie muszli koncertowej kilkakrotnie prezentował się kielecki zespół „Fortis", śpiewający stare i nowe szlagiery popularnych wykonawców. Zebranych bawił także parodysta i gwiazdor disco polo Stan Tutaj.

Popisy wokalne przeplatane były pokazami z kolekcji znanego dyktatora mody Jerzego Antkowiaka. Kilka modelek, finalistek konkursu „ART - MUZA Inspiracja 97" i jeden model męski, prezentowali najnowsze kreacje „Mody Polskiej". Przy przebojach Marilyn Monroe występowały w najnowszych kożuchach z Kunowa, a przy sentymentalnych przebojach z dwudziestolecia międzywojennego pokazały się w kreacjach wieczorowych.

Dla licznie przybyłej publiczności organizatorzy przygotowali konkursy, w których można było wygrać: kosmetyki, zestawy wędlin, parasolki czy zgrzewki z piwem. Wszyscy mogli oglądać najnowsze modele „Opla", a kilka osób skorzystało z jazd próbnych. - Pomysł imprezy zrodził się dwa tygodnie temu - powiedział nam Cezary Obręcki, organizator imprezy. - Tak mało dzieje się w Kielcach, że chcieliśmy trochę rozruszać miasto w sezonie ogórkowym.

Dużo emocji wzbudził wyścig rowerowy dla VIP-ów, w którym ostatecznie zdecydowało się wystartować pięciu uczestników. Z powodu tłumów były trudności z odbłokowaniem trasy. Zwycięzcą w kolarskiej rywalizacji okazał się Jacek Ludew, który otrzymał pamiątkowy puchar. Główną nagrodę wyścigu - rower - wylosował jeden z kieleckich posłów. Został nagrodzony gromkimi brawami, gdy zadeklarował przekazanie jednośladu do Domu Dziecka.

- Zdecydowanie najbardziej podobał nam się wyścig VIP-ów i - oczywiście - modelki - usłyszeliśmy od Moniki Komorowskiej i Roberta Dziuba, którzy na niedzielnym festynie spędzili kilka godzin.

Całą imprezę ze swadą i wigorem prowadzili Karolina Łappo - Miss Polonia Super Model i Włodzimierz Rezner. Reżyserem oprawy artystycznej był Adam Wolski. Głównym organizatorem imprezy był kielecki dealer „Opla", firma „Obręcki", a współorganizatorami i sponsorami nagród: PBI, „Marta", „Global Service" z Radomia, „Constar", „Browar Belgia", PKO SA, „FO-MAX" i „Aronia". Imprezie patronowała nasza redakcja.

W trakcie festynu zbierano także pieniądze dla powodzian. **(ski)**

Publiczność w parku bawiła się doskonale Fot. P. Polak

SŁOWO LUDU 15 LIPCA 1997 NR 161

http://sbc.wbp.kielce.pl/

Do zakażeń najczęściej dochodzi latem i na wyjazdach

EPIDEMIA WSTYDLIWYCH CHORÓB

W Europie Wschodniej gwałtownie zwiększyła się zachorowalność na choroby weneryczne. W ocenie Światowej Organizacji Zdrowia (WHO), najbardziej niepokojąca sytuacja jest w Rosji, gdzie jedynie w latach 1988 -95 liczba przypadków kiły wzrosła aż 40-krotnie (do ponad 120 tys.). Od tego czasu nic się nie zmieniło. Według danych Instytutu Kocha w Berlinie, w 1995 r. liczba zachorowań się podwoiła (do 255 tys.), a w ubiegłym roku wzrosła do 375 tys.

Podobnie jest w Mołdawii, na Ukrainie i Białorusi. Zagrożone są też inne kraje. Wzrost zachorowań zanotowano już w Finlandii - wzdłuż granicy z Rosją. O ile na początku lat dziewięćdziesiątych chorowało z tego powodu tylko 30 - 40 Finów, to przed dwoma laty liczba infekcji wzrosła już do 188. Taka sama jak przed laty jest jedynie zapadalność na choroby weneryczne w Niemczech i w Polsce. Specjaliści ostrzegają jednak, że do zakażeń najczęściej dochodzi latem w okresie wzmożonego ruchu turystycznego.

W USA jest największa w krajach uprzemysłowionych zachorowalność na choroby przenoszone drogą płciową, jak: kiła, rzeżączka czy chlamydia, zakażenie bakteryjne. Jak przyznaje amerykański resort zdrowia, na niektóre tego typu infekcje zapadalność jest 50-, a nawet 100-krotnie większa niż w innych państwach, a koszty leczenia sięgają już co najmniej 10 mld dolarów rocznie.

Powodem tego nie jest wyjątkowa rozwiązłość Amerykanów. Według epidemiologa Kathleen Toomey, nie uprawiają oni częściej seksu niż mieszkańcy innych regionów. Przyczyna jest raczej brak wiedzy na temat możliwości zakażenia oraz pruderia, która sprawia, że wiele osób wstydzi się rozmawiać na ten temat z lekarzami. Z najnowszego raportu wynika, że chlamydiami zarażona jest co czwarta studentka collegów w Waszyngtonie i Kalifornii. Większość z nich nie jest nawet tego świadoma.

Słonica Daisy wespół z urlopowiczami korzysta z morskiej kąpieli nad Morzem Bałtyckim w Ahlbeck w Niemczech Fot. PAP/CAF

Pierwszy Międzynarodowy Zjazd Miłośników Hondy Gold Wing odbywa się w Gdańsku. Przybyło ponad 200 uczestników, opanowując ulice miasta Fot. PAP/CAF

Najbogatsi ludzie

Współtwórca i prezes amerykańskiego koncernu „Microsoft" Bill Gates, trzeci rok z rzędu pozostaje jednym z najbogatszych ludzi świata - wynika z dorocznego rankingu, przedstawionego w poniedziałek przez znany nowojorski magazyn „Forbes".

„Forbes" ocenia, że w ostatnim roku fortuna Gatesa podwoiła się - obecnie szacowana jest na 36,4 mld dol.

W najnowszym numerze „Forbesa" przedstawiono listę 200 miliarderów. W tym roku na liście nie umieszczono jednak najbogatszych monarchów i szefów państw, w tym tradycyjnie zajmujących pierwsze miejsca na liście magazynu takich osobistości, jak władca Brunei - sułtan Hassanal Bolkiah (którego majątek szacowany jest na 38 mld dol.), król Arabii Saudyjskiej Fahd (20 mld dol.) czy królowa brytyjska Elżbieta II (16 mld dol.).

W tym roku na drugim miejscu listy magazynu - po 41-letnim Billu Gatesie - znalazła się wdowa po założycielu firmy „Wal-Mart Stores Inc." Samie Waltonie (27,6 mld dol.). Następni na liście to: inwestor Warren Buffet (23,2 mld dol.), biznesmen z Hongkongu Lee Shau Kee (14,7 mld dol.). Piąte miejsce zajmuje drugi twórca komputerowego imperium Gatesa - Paul Allen (14,1 mld dol.). Kolejni bogacze to właściciele firmy „Levi Straussa" - rodzina Haas, której majątek szacowany jest na 12,3 mld dol. oraz trzech magnatów z Hongkongu - bracia Walter, Thomas i Raymond Kwok. Na 12 mld dol. oszacowano majątek rodziny Marsów - właścicieli wytwórni słodyczy o tej samej nazwie.

Pierwszą dziesiątkę najbogatszych ludzi świata zamykają nazwiska niemieckich przemysłowców, braci Theo i Karla Albrechtów (11,5 mld dol.) oraz Tajwańczyka Tsai Wan Lina (11,3 mld dol.).

(PAP)

Klepsydra ze zmarłym mężem

Zmarły w lutym na raka jelit 50-letni Malcolm Eccles, w nowym wcieleniu towarzyszy w kuchni swej żonie, po spopieleniu umieszczony w klepsydrze do odmierzania czasu.

Brytyjczyk, który za życia znany był z poczucia humoru, polecił w testamencie, aby jego prochy wsypano do klepsydry, służącej do dokładnego wyznaczania czasu gotowania jajek na miękko. Malcolm wiedział, że żona nigdy nie radziła sobie z tym zajęciem i uznał, że z jego pomocą w klepsydrze, opanuje w końcu sztukę gotowania jajek na miękko. 42-letnia wdowa, Brenda Eccles, po zabraniu z krematorium prochów męża do domu, zamówiła klepsydrę dokładnie wyznaczającą czas przyrządzania jajek na miękko. Półmetrowa szklana klepsydra otrzymała oprawę drewnianą idealnie pasującą do mebli kuchennych. (PAP)

„Leclerc" - najlepszy czołg na świecie

Czołg typu „leclerc", pokazany po raz pierwszy w poniedziałek podczas defilady na Polach Elizejskich w Paryżu, uważany jest za najlepszy w chwili obecnej ciężki czołg na świecie. Waży on 54,5 tony i może rozwijać szybkość do 70 km na godzinę. Uzbrojony jest w armatę 120 mm i oddaje sześć strzałów na minutę.

Polami Elizejskimi przejechało 27 takich czołgów. Dalszych 12 pokazano na specjalnych platformach transportowych.

Armia francuska miała otrzymać 800 czołgów typu „leclerc". Od ub. r. realizowany jest jednak drastyczny program oszczędnościowy i liczbę tych wozów bojowych zredukowano do 420. Zjednoczone Emiraty Arabskie zamówiły już 436 czołgów tego typu, a Arabia Saudyjska nosi się z zamiarem kupienia 300 sztuk. Francja ma nadzieję, że czołg „leclerc" wejdzie do wyposażenia wielu armii świata.

Fot. PAP/CAF

Tajemnica Glenna Millera

Amerykański muzyk lider słynnego big bandu z lat czterdziestych Glenn Miller nie zginął w katastrofie lotniczej, tak jak podano oficjalnie, tylko zmarł w paryskim burdelu na atak serca w ramionach prostytutki. Tej treści rewelacyjną wiadomość zamieściła w sobotę niemiecka gazeta „Bild". W czasie II wojny światowej Glenn Miller wstąpił do armii USA. W 1944 samolot, którym leciał Miller, zaginął. Maszyny nie odnaleziono. Rzecznik Pentagonu powiedział, że widział raport na temat Millera, ale nie ma żadnej niezależnej informacji i nie można potwierdzić lub zaprzeczyć doniesieniom. (PAP)

Mężczyźni wykazują nieodpartą chęć udzielania odpowiedzi na każdy temat

Syndrom męskości

Mężczyźni z reguły dominują w rozmowie, bez względu na to czy mają coś do powiedzenia, czy też nie. Tak uważa Sandra L. Beckwith, autorka książki „Why Can't A Man Be More Like A Women?" (W czym mężczyźni nie mogą być podobni do kobiet?). Jej punkt widzenia można uznać za skażony kompleksem zagorzałej feministki, ale wszyscy badacze, zarówno płci żeńskiej, jak męskiej, zgadzają się, że mężczyźni wykazują nieodpartą chęć ciągłego udzielania odpowiedzi na każdy temat, nawet wtedy, gdy nie są o to proszeni.

Różnice psychologiczne między obu płciami są zawsze wdzięcznym tematem badań psychologów. Tym razem zainteresowali się oni zupełnie nową cechą charakteru, którą nazwali „syndromem udzielania odpowiedzi" (Male Answering Syndrome), w skrócie MAS. Prof. Jim Hasenhauer z Uniwersytetu Kalifornijskiego w Northridge uważa, że zespołem tym dotknięta jest zdecydowana większość, jeśli nie wszyscy mężczyźni.

Uczony od 20 lat zajmuje się badaniem różnych sposobów werbalnego komunikowania się obu płci. Tak doszedł do wniosku, że mężczyzna, by się wykazać, w każdym pytaniu dopatruje się autentycznej chęci dowiedzenia się czegoś więcej lub uzyskania pomocy. A dla niego jest to jak wyzwanie. Jego duma i pragnienie wyróżnienia się nie pozwalają mu pozostać biernym. Błyskawicznymi odpowiedziami pragnie podkreślić swój status i kompetencje. Tym też zasadniczo różnią się od kobiet, które w rozmowie bardziej wykazują postawę defensywną. Panie raczej wolą przysłuchiwać się i obserwować. A jeśli już zadają pytanie, to wcale nie musi ono wynikać z chęci dowiedzenia się czegoś nowego, lecz jedynie podtrzymania rozmowy. „Dla panów jest szczególnie męczące jedynie słuchać i zadawać pytania" - cytuje wypowiedź amerykańskiego psychologa Roberta S. Pasicka niemiecki tygodnik „Focus". Mężczyźni - uważa uczony - chcą imponować w każdej dziedzinie życia. Nie mogą przyznać się do tego, że czegoś nie wiedzą lub nie potrafią. Uwielbiają podkreślać swą wyższość.

Według specjalistów, to nieodparte u mężczyzn pragnienie dominowania sprawia, że w USA coraz więcej kobiet czuje się nie dowartościowanych w zatrudniających je firmach. Te najbardziej przebojowe po pewnym czasie odchodzą i zaczynają pracę na własny rachunek. Tym między innymi tłumaczy się gwałtowny wzrost w ostatnim okresie liczby firm, których założycielami są kobiety. Ale kiedy stają się podobnie aktywne jak mężczyźni, często oceniane są jako mało kobiece i nieatrakcyjne seksualnie. (K.G.)

http://sbc.wbp.kielce.pl/

Niebo było łaskawe

Chyba tylko „znajomościom" w najwyższych sferach strażacy mogą zawdzięczać, że podczas rejonowych zawodów, które odbyły się w Stawach (gmina Imielno), nie padał deszcz.

– Podmokły teren nie przeszkodził w osiągnięciu znakomitych wyników. Najlepsza w sztafecie drużyna z Oksy osiągnęła czas 58,5 sekundy, drużyna z Imielna wykonała tzw. bojówkę w czasie 39,1 sek. – pochwalili strażaków młodszy kapitan **Mirosław Helijasz** z Rejonowej Komendy Straży Pożarnej w Jędrzejowie, która zorganizowała zawody.

Ostatecznie zawody wygrała drużyna OSP Imielno, obrońca tytułu sprzed 2 lat. Kolejne miejsca spośród 15 jednostek zajęły: Oksa, Jaronowice, Olesznos, Wola Wiśniowa.

W nagrodę jednostka z Imielna otrzymała komplet butów gumowych, ufundowanych przez „Supon" Kielce, OSP Oksa – specjalną prądownicę, ufundowaną przez PZU Jędrzejów, zaś OSP Jaronowice – koszulki kupione przez Komendę Rejonową PSP. Puchary dla zwycięzców ufundował poseł **Mirosław Pawlak**. Jak nam powiedział aspirant sztabowy **Wiesław Giza**, burmistrz Pińczowa ufundował nagrodę dla długoletniego, działającego z zaangażowaniem, strażaka. Otrzymał ją **Jan Włoszczyński** z Jaronowic.**(B.Z.)**

Wypadki na drogach

Oficer dyżurny Komendy Wojewódzkiej Policji w Kielcach, nadkomisarz Tadeusz Wach informuje:

■ **W Pińczowie**, 13 bm. o godz. 18.30 rowerzysta Krzysztof K. nie zachował należytej ostrożności i został potrącony przez poloneza. Kierujący rowerem doznał obrażeń ciała.

■ **W Kielcach** na ul. Warszawskiej, 13 bm. o godz. 11.35 kierujący ładą samarą Władimir K. z Moskwy nie ustąpił pierwszeństwa przejazdu i zderzył się z oplem kadettem, którym kierował Tadeusz T. Obrażeń ciała doznali kierujący opłem oraz jadący razem z nim pięcioletni Paweł T.

■ **W Woli Morawickiej** (gmina Morawica), 13 bm. o godz. 13.30 nieznany mężczyzna kierujący rowerem (lat około 60) został najechany przez audi 80, którym kierował Waldemar M. (lat 40). W wyniku wypadku rowerzysta poniósł śmierć na miejscu.

Uwaga! Świadkowie tych zdarzeń proszeni są o kontakt osobisty lub telefoniczny z najbliższą jednostką policji. Dyskrecja zapewniona.

(jk)

Komunikaty policji

Wydział Dochodzeniowo-Śledczy KRP w Kielcach prowadzi postępowanie w sprawie wymuszeń rozbójniczych zaistniałych w marcu 1997 r. na terenie Kielc, a dokonanych na osobach małoletnich. Osoby pokrzywdzone w niżej podanych przypadkach winny zgłaszać się osobiście w KRP w Kielcach przy ul. Śniadeckich 14, p. 213 lub 218, tel. 29–224, 29–653, w godz. 8 – 15:

* dwóch 13–, 14-letnich chłopców, którym skradziono zegarki przy ul. Dużej, w rejonie Teatru „Kubuś";
* dwóch 15–, 16-letnich chłopców, którym skradziono zegarki w rejonie kina „Romantica";
* chłopiec w wieku 15 – 16 lat, któremu na ul. Sienkiewicza w rejonie NOT w bramie kamienicy skradziono buty sportowe „Nike" koloru białego;
* dwóch chłopców w wieku 14 – 15 lat, którzy przebywali w pociągu mającym odjechać w kierunku Warszawy, a od których wymuszono pieniądze.

Osoby, które od stycznia do maja br. w Kielcach utraciły takie rzeczy, jak: magnetowid i radioodtwarzacze płyt kompaktowych marki „Uniwersum", walkmany marki „Aiwa", radiobudzik marki „Sony" – proszone są o kontakt osobisty w KRP Kielce, ul. Śniadeckich 14, p. 210 lub 217.

Na Turnieju Sołtysów rozegranym w Daleszycach Piotr Januszek, przewodniczący miejscowej Rady Gminy, zaprezentował rzadką już dzisiaj umiejętność – toczenie fajerki. Wzbudził ogromny aplauz licznie zgromadzonej publiczności. – Nawet startujący w zawodach sołtysi okazali się w tej konkurencji gorsi Fot. K. Konstantynowicz

Wakacje dla wszystkich

JĘDRZEJÓW, Dwadzieścioro wychowanków Specjalnego Ośrodka Szkolno–Wychowawczego spędza wakacje w Kowańcu koło Nowego Targu, w Ośrodku Szkolno–Wychowawczym nr 2.

Poinformował nas o tym dyrektor **Krzysztof Pisarek.** Kolonie zorganizowano dla dzieci najuboższych, sierot i półsierot przy współpracy **Marii Cegielskiej,** dyrektor Wydziału ds. Kształcenia Specjalnego i Opieki w Kuratorium Oświaty.

Kolonie sfinansowali: Kuratorium Oświaty, Szkolny Związek Sportowy, SOSW oraz organizacje społeczne i prywatni sponsorzy. Dzieć mi opiekują się nauczyciele jędrzejowskiego ośrodka pod kierunkiem **Joanny Kantorowicz,** również posiłki przygotowuje kucharka z Jędrzejowa.

Prawdziwe wakacje będą miały również inne dzieci z SOSW. Pod koniec lipca wyjadą one na obóz harcerski do Białogóry. **(B.Z.)**

Cztery prezenty

OKSA. Sztandar, garaż, samochód i medale otrzymali strażacy z Rębiechowej z okazji jubileuszu 35–lecia jednostki OSP, której prezesem jest Jan Andrzej Zapart.

W uroczystościach udział wzięli: władze gminy, strażacy oraz poseł **Mirosław Pawlak i Andrzej Lato**. Złoty medal „Za zasługi dla pożarnictwa" otrzymał **Kazimierz Zapart**. Garaż zbudowano dzięki pomocy miejscowej ludności. **(B.Z.)**

Wystartuj z OHP

Chłopcom i dziewczętom zainteresowanym uzupełnieniem wykształcenia podstawowego i zdobyciem zawodu w OHP w Pińczowie podajemy adres hufca nr 14–7: Pińczów, ul. Piłsudskiego 18, tel. 756–43. Hufiec oferuje m.in. przyuczenie do pracy w zawodach ogólnobudowlanych i gastronomicznych z jednoczesnym uzupełnieniem wykształcenia podstawowego. Absolwentom podstawówek proponuje natomiast zdobycie kwalifikacji murarza, betoniarza–zbrojarza, mechanika pojazdów samochodowych itp. Junacy mogą korzystać z bezpłatnego internatu. **(tam)**

Samochód w wodzie

Wisła zalała drogę wiodącą z Nowego Korczyna do Krakowa. Trasa ta jest zamknięta dla ruchu kołowego ze względu na wysoki poziom wody.

Kierowca żuka postanowił jednak przejechać rozlewisko i dostarczyć dwie butle gazu do baru znajdującego się nieopodal. Nie pomyślał jednak, że w zajeździe nie ma nikogo. Przeprawa stała się niemożliwa. Samochód stanął na środku rozlewiska. Mocny nurt zaczął znosić go na pobocze. Żeby wyciągnąć śmiałka z wody trzeba było użyć ciężkiego sprzętu wojskowego, którym wyciągnięto samochód wraz z kierowcą na suchy ląd. **(ak)**

Dziś wtorek – 15 lipca, 195 dzień 1997 roku. Imieniny Brunona, Henryka i Włodzimierza. Słońce wschodzi o godz. 4.33, a zachodzi o 20.50.

KIELCE

PAŃSTWOWY TEATR im. S. ŻEROMSKIEGO – przerwa urlopowa.

PAŃSTWOWY TEATR LALKI I AKTORA „KUBUŚ" – ul. Duża 9 – nieczynny do września.

KINA

„Romantica" – nieczynne.

„Moskwa" – „Anakonda" – USA, I, 15, g. 15.15, 17, 18.45, 20.30.

„Studyjne" – nieczynne.

„Echo" (w WDK) – przerwa urlopowa.

DYŻURY OSTRE

SZPITALE – Oddział Wewnętrzny – Czarnów, Chirurgiczny – Czerwona Góra, Ginekologiczno–Położniczy – wg rejonizacji, tel. 345–10–06, 345–08–41.

APTEKI DYŻURNE – całotygodniowy dyżur nocny, dzienny i świąteczny pełni apteka przy ul. Zagórskiej 62 i Jagiellońskiej 70.

TELEFONY

Pogotowie Ratunkowe – 999, Pogotowie Policyjne – 997, Straż Pożarna – 998, Pomoc Drogowa – 366–00–65 czynna non stop oraz 981, Pogotowie Energetyczne Kielce–miasto i teren – 991, Pogotowie Gazowe – 312–020 i 992, Pogotowie wod.–kan. – 994, Pogotowie c.o., Elektryczne, RFGM – czynne w godz. 15–23 w dni poweszdnie i w godz. 7–23 w dni wolne od pracy – tel. 361–18–33.

STRAŻ MIEJSKA – tel. 986, 368–75–15 (czynne całą dobę) i 368–75–33 (czynny w godz. 7–15, potem fax). Posterunki (czynne w godz. 7–22): Śródmieście – 367–60–13, dworzec PKS – 366–01–10, os. Świętokrzyskie – 331–15–41.

SPECJALISTYCZNE POGOTOWIE DLA DZIECI „VITAMED" – wizyty domowe do godz. 21.30, tel. 332–40–32.

SPECJALISTYCZNE POGOTOWIE DLA DZIECI – zgłoszenia codziennie w godz. 7 – 22, tel. 368–46–36.

NAGŁA POMOC LEKARSKA LEKARZY SPECJALISTÓW - WIZYTY DOMOWE - pediatrzy, chirurgów dziecięcych, internistów, laryngologów, neurologów, badania EKG. Zgłoszenia codziennie 11–20, tel. 331–56–50. Wizyty domowe 14.30 – 22 (dni powszednie), 11 – 21 (dni wolne).

GABINETY UROLOGICZNE - BEZOPERACYJNE LECZENIE PROSTATY - ul. Seminaryjska 27b, tel. 361–30–60 - specjaliści urolodzy.

TEL. 344–85–15 - „ZDROWIE" - CODZIENNIE 7–21 - wizyty domowe lekarzy, pielęgniarek, badania okresowe, USG ogólne, sygnalne, EKG, HOLTER, próby wysiłkowe, ECHOKARDIOGRAFIA, laseroterapia, BICOM, odtrucia alkoholowe, Warszawska 34.

GABINET PEDIATRYCZNY, WIZYTY DOMOWE, D. R. SZCZUKOCCY - os. Pod Dalnią, ul. Polowniaka 4, tel. 368–48–91. Codziennie 16–22, soboty 10–16, niedziele i inne uzgodnienia.

BICOM – „ALTERMED", leczenie beziwazyjne - alergie, choroby skóry, nerwice, choroby przewodu pokarmowego, serca, układu krążenia, reumatyczne, inne - dr Anang, dr Romaniuk. Kielce, ul. Karczówkowska 45 (przychodnia „Iskry"), 366–55–95, codziennie od 14.

CENTRUM LECZENIA GRZYBIC - Prywatny Gabinet Dermatologiczny, dr n. med. H. Brodecka. Kielce, Mała 14, tel. 34-315-15 (codziennie w godz. 16 - 19).

BADANIE OSTEOPOROZY, KRĘGOSŁUPA I SZYJKI KOŚCI UDOWEJ - Fundacja Osteoporozy: Kielce w Przych. Spec. nr 3, ul. Manifestu Lipcowego 75. Zapisy i informacje tel. 331–05–68, w godz. 14 - 18.

WIZYTY DOMOWE, CHOROBY PŁUC DZIECI - codziennie: 15 – 22, Kielce, tel. 369–88–77.

USG - ul. Seminaryjska 27. PEŁNY ZAKRES BADAŃ DOROSŁYCH I DZIECI. Od poniedziałku do piątku w godz. 13–16, w soboty w godz. 9–11. Specjaliści radiology W. Figarski (36–80–697) i W. Partyka (36–10–230, również w domu chorego).

POGOTOWIE STOMATOLOGICZNE - lecznica „Mediastar", ul. Warszawska 34 (DOM RZEMIOSŁA), czynne NON STOP - tel. 344–39–45.

SPÓŁDZIELNIA LEKARSKA - gabinety czynne w godz. 8-20: ul. Paderewskiego (d. Buczka) 42, tel. 366–30–19 - stomatologia, ul. Konopnickiej 5, tel. 331–50–16 - stomatologia (zniesczulenie ogólne), ul. Hipoteczna 3, tel. 344–86–44 - stomatologia, cytologia, analityka, ginekologia, ul. Kościuszki 11, tel. 344–50–96 - stomatologia, gabinety specjalistyczne.

PRYWATNY GABINET UROLOGICZNY - ul. Karczówkowska 45 - czynny od poniedziałku do piątku, w godz. 15-17. Przyjmują specjaliści urologii: dr Marek Jończyk, dr Eligiusz Juda, dr Jan Wójcik. USG wykonuje dr Stanisław Resztak - codziennie w godz. 13-17.

PRYWATNE USŁUGI MEDYCZNE SZPITALA DZIECIĘCEGO ON: ambulatoria – pediatrium Pediatryczne (tel. 361–53–07), ambulatorium pielęgniarskie (361–53–07), EKG (361–55–25, wewn. 225), RTG, USG (361–55–25, wewn. 250), echokardiografia (361–55–25, wewn. 225), EEG (–361–54–60), badania urodynamiczne (361–55–25, wewn. 313), gastroskopia i helikobakter (361–55–25, wewn. 317), analizy laboratoryjne (361–55–25, wewn. 213), testy alergologiczne (361–55–25, wewn. 264), Chirurgia Jednego Dnia (361–54–00).

OMEGA Prywatna Przychodnia Specjalistów, Kielce, Jagiellońska 70 (Cefarm), 345–47–44, 366–31–21.

VITA - Kielce, Zagórska 57, tel. 23–111, hematologia, kardiologia, cukrzyca, otyłość, tarczyca; osteoporoza, hipercholesterolemia, neurologia, stomatologia pełny zakres, rehabilitacja, masaż leczniczy, wizyty domowe. Poniedziałek - piątek 9 - 19.

PRYWATNY GABINET DERMATOLOGICZNY - ul. Sienkiewicza 77 (I p.), przyjmują specjaliści od 15 do 16.30: E. Klujszo (czwartki), H. Sieńska (poniedziałki, środy), K. Sobańska (wtorki, piątki). Szeroki zakres zabiegów dermatologicznych.

GABINET ENDOKRYNOLOGICZNY - leczenie chorób tarczycy, osteomalacji i otyłości, Kielce, ul. Artwińskiego 6, pokój 105 Przychodnia Przyszpitalna. Specjalista endokrynolog Amelia Majkowska-Młynarczyk. Pon. - środa w godz. 16 – 17, tel. (041) 28–955.

PRYWATNY GABINET PSYCHIATRYCZNY - Kielce, Sienkiewicza 76 (V piętro), p. 36. Dr n. med. Michał Piecewicz - poniedziałek, środa, piątek w godz. 16 – 18, sobota w godz. 10 – 12. Wizyty domowe - tel. 33–22–853.

GABINET OKULISTYCZNO–ORTOPTYCZNY - Kielce, ul. Głowackiego 2 (II p.) 344-96-06. Komputerowe badanie pola widzenia, USG, biometria oka.

PSYCHOLOG, PEDAGOG POMOGĄ CI - znidzwoń - telefon zaufania 366–17–41 w poniedziałki i czwartki w godz. 15-17.

BIM - informacja o prywatnych gabinetach i wizytach domowych, tel. 27–697.

TELEFON ZAUFANIA DLA LUDZI Z PROBLEMEM ALKOHOLOWYM – od poniedziałku do piątku, w godz. 18–20, tel. 345–73–46 (w piątek także dla narkomanów).

PUNKT INTERWENCJI KRZYŻOWEJ GABINETY UROLOGICZNE - BEZOPERACYJNE LECZENIE PROSTATY - ul. Seminaryjska 27b, tel. 361-30-60 - specjaliści urolodzy.

W SPRAWACH RÓDZINNYCH - tel. 368–18–67 czynny od poniedziałku do piątku w godz. 8–17.

PUNKT KONSULTACYJNY DS. UZALEŻNIEŃ (alkoholizm, narkomania) – działa od poniedziałku do piątku w godz. 14 – 18, tel. 344-39 - 86.

Jeśli sport to Mistrz Polski
Iskra Kielce
RADIO–TAXI
ISKRA
366–40–40
20 % bonifikaty
dla każdego klienta

POSTOJE TAKSÓWEK: osobowe – ul. Piekoszowska – 34–515–11, ul. Jesionowa – 33–17–919, bagażowe - ul. Sandomierska, tel. 368–06–68, ciężarowe - ul. Mielczarskiego, tel. 345–41–22.

RADIO–TAXI „ALFA" – tel. 344–44–44, 96–22 (nie pobiera za dojazd).

TAXI OSOBOWE - ul. Mielczarskiego – 366–40–40 (nie pobiera za dojazd).

RADIO–TAXI „METRO" – tel. 22–222, 34–55–555 (nie pobiera za dojazd).

TAXI OSOBOWE „WICHROWY" – tel. 33–10–919 (nie pobiera za dojazd).

TAXI - CENTRUM - tel. 368–00–08 (nie pobiera za dojazd).

RADIO TAXI
MERCEDES
345·55·11 345·11·11
96-25
TAXI OSOBOWE „NA STOKU" – tel. 331–21–11 (nie pobiera za dojazd).
TAXI OSOBOWE „WICHROWY" – tel. 33–10–919 (nie pobiera za dojazd).

RADIO–TAXI „DORION"
96–23
34–555–44
DOJAZD GRATIS
ZNIŻKA 30%

RADIO–TAXI „ORIENT" – tel. 361–11–11 (dojazd gratis, karta stałego klienta).

TELE–TAXI „WALIGÓRY" – tel. 368–74–00 (nie pobiera za dojazd).

HOTEL
RESTAURACJA
KARCZÓWKA
366-26-26
Przyjęcia weselne, bankiety

TAXI „Dalnia - Ślichowice", ul. Szajnowicza, tel. 368–96–66, dojazd bezpłatny.

RADIO TAXI „DELTA", tel. 362–13–13 i 362–23–23, czynne non stop, dojazd gratis, rabat.

TAXI „Świętokrzyskie", ul. Manifestu Lipcowego, tel. 331–55–55 (nie pobiera za dojazd).

TAXI „HERBY" – tel. 345–74–74 (nie pobiera za dojazd).

RADIO–TAXI „EXPRESS" – tel. 366–11–11. Dojazd gratis, z nami najtaniej.

RADIO–TAXI „EUROPA" (dojazd gratis, karta stałego klienta), tel. 361–16–11.

POMOC DROGOWA – tel. 361–79–76.

POMOC DROGOWA – tel. 113–509.

BIURO NUMERÓW ZAMIEJSCOWYCH – tel. 911.

INFORMACJA PKP – tel. 366–93–28.

INFORMACJA PKS – tel. 366–02–79.

LOT – rezerwacja i informacja – tel. 952.

BILETY LOTNICZE – rezerwacja i sprzedaż „Sigma", ul. Sienkiewicza 56, tel. 366–44–32, 366–24–32.

OMNIA – komunikacja międzynarodowa. Kielce, ul. Sienkiewicza 61, tel. 345–77–43, 345–77–46.

POGOTOWIE PODGRZEWOWE „LUTNIE" – USŁUGI CAŁODOBOWE – tel. 361–29–18, 361–39–12.

CAŁODOBOWE PRZEWOZY ZWŁOK, WYSTAWIANIE KART ZGONU – Zwotsey, 344–37–78.

PRZEDSIĘBIORSTWO USŁUG KOMUNALNYCH – usługi pogrzebowe całodobowe, tel. 366–31–77, 344–62–88.

POCZTOWA INFORMACJA TELEFONICZNA - tel. 932.

BUSKO–ZDRÓJ

KINO „Zdrój" – nieczynne.

GALERIA BWA „ZIELONA" – ul. Mickiewicza 7 – wystawa malarstwa Mariana Czapli pt. „Ecce homo". Otrócz poniedziałków czynna codziennie w godz. 11-17, w niedziele w godz. 11-15.

JĘDRZEJÓW

KINO w Domu Kultury „Dym" – nieczynne.

KAZIMIERZA WIELKA

KINO „Uciecha" – nieczynne.

MIECHÓW

KINO „Gryf" – nieczynne.

PIŃCZÓW

KINO „Belweder" – „Blask" – aus., I, 15, g. 17.

SPOŁDZIELNIA LEKARSKA – czynna w godz. 8–20: stomatologia.

SĘDZISZÓW

KINO „Baltada" – „Kłamca, kłamca" – USA, I, 12, g. 18.

STOPNICA

KINO „Powiew" – nieczynne.

WŁOSZCZOWA

KINO w DK – nieczynne.

SŁOWO LUDU 15 LIPCA 1997 NR 161/A

http://sbc.wbp.kielce.pl/

...E

...NARODOWE W KIELCECH – ...cupów krakowskich, pt. Zamkowy ...) – ekspozycje stałe: „Wnętrza za ...i XVIII w.", „Dawne uzbrojenie ...rschodnie", „Sanktuarium Mar...isudskiego"; Skrzydło północne: ...ki – rysunek i malarstwo. Czynne ...ocz: poniedziałków i wtorków ...w soboty wstęp wolny.

...Rynek 3/5 (tel. 344-40-14) – wys...półczesna sztuka ludowa Kielec...ny czasowe: „Z pradziejów Ke...rysiego", „Kielecczyzna średnio...e codziennie, oprócz poniedział...dz 9 – 16. Sobotyo – wstęp wolny.

...AŁT SZKOLNYCH (S. ŁROM...ział Muzeum Narodowego) – ul. (tel. 344-57-92) – nieczynne.

...H. SIENKIEWICZA W OBLĘ...ial Muzeum: Narodzenie Re...vorzony wystrój mieszkania pisa...iograficzno-literacka. Wystawa ...ria Orła Białego w dziejach na...oniedziałków i wtorków czynne ...dz. 10-16. Soboty – wstęp wolny.

...PAMIĘCI NARODOWEJ – wię...zał 1939 – 1956, ul. Zamkowa 3, ...soboty i niedziele w godz. 10 – 14 ...wane mogą zwiedzać muzeum w ...- tel. (041) 21-982.

...ZABAWKARSTWA – ul. Kos...ny: „Magia lalek", „Gry i zaba...rac wyróżnionych w konkursie na ...ału Zabawkarskim, wystawa prac ...zynne codziennie oprócz poniedz...10-17. W niedziele wstęp wolny.

...WSI KIELECKIEJ W KIEL...RK ETNOGRAFICZNY W ...nętrza XIX-wiecznych chałup, ...owa, wystawy: „Ocalić od zapom...nassiewicz, twórca ogrodu rzeźb ...steczku", „Apteka w XIX-wiecz...". Od wtorku do niedzieli w godz. ...y wstęp wolny.

...WSI KIELECKIEJ - DWOREK ...W KIELCACH – ul. Jana Pawła ...jena naszych przodków". Od po...ku i niedziele w godz. 10 – 15. ...p wolny.

...BIORÓW GEOLOGICZNYCH ...akrzyski Państwowego Instytutu ...ul. Zgoda 21 – wystawa stała: „600 ...Ziemi Świętokrzyskiej", wystawa ...ych marmurów są kopalnie". ...działku do piątku w godz. 8 – 15.

...WA „NAPIĘTRZE" – ul. Leśna 7 ...a twórczości kieleckiego środo...go. Sprzedaż dzieł sztuki współ...czynna od poniedziałku do piątku

...WA „PIWNICE" – ul. Leśna 7 – ...wa Mariana Gromady pt. „Przejś...poniedziałku do piątku w godz. ...dziele w godz. 11 – 15.

...KARCZÓWKA" – wystawa ma...u Tadeusza Tchórza, Edwarda ...ty Bieleckiej, Teresy Ślusarek, ...dzykiewicz i Waldemara Ko...kie (oprócz poniedziałków) w

...OWARZYSZENIA „CIVITAS ...ul. Równa 18 – wystawa grafik ...kiego zatytułowana „Świątynie ...w godz. 9–15.

...ZTUKI WSPÓŁCZESNEJ DŁT ...ystawa tkaniny i malarstwa ...z Częstochowy i Klubu „Minia...18 lipca). Czynna w godz. 9 – 18.

...WOJEWÓDZKIEJ BI...LICZNEJ – ul. Pocieszka 17 – ...Literackiej Nagrody Nobla". Po...ni, czwartki i piątki w godz. 9–18.

...FORMACJI TURYSTYCZNEJ ...ul. Domiślna – pl. Moniuszki 2b ...minieckiej, czynny w dni robocze ...el. 344-62-40.

...ORMACJA GOSPODARCZA: ...ewództw (z terenu województwa

...AJ"
...dziennie (oprócz poniedział...– 17.

...IM. PRZYPKOWSKICH – ...7/8 (tel. 624-45) – unikatowa ...w słonecznych i przyrządów ...zabytkowe wnętrza i piwnice ...dawne mieszkanie Przypkow...ne wystrojem, dokumenty ...inne, zbiory gastronomiczne ...nnie oprócz poniedziałków

...CE
...OWOREK MIKOŁAJA REJA", ...70 – wystawa biograficzno-lite...a M. Rejowi. Pokoje gościnne ...alarska wystawa czasowa „Kie...Czynne od poniedziałku do ...–16, w soboty w godz. 9–15.

...UPIA
...TAROŻYTNEGO HUTNIC...RZYSKIEGO IM. MIECZY...ANA (Oddział Muzeum Tech...rzsziawie) – ul. Świętokrzyska – ...ty 9–16.

...EC
...HISTORYCZNO-ARCHE...ul. Świętokrzyska 37 – wystawy ...zabytkowych fajansów i porce...ka „Pocztet książąt i królów ...ciarellego", wystawy czasowe: ...a Świętokrzyskiego", „Malars...nickiego". Czynne od wtorku ...9 – 16.30, w soboty w godz. ...niedziele w godz. 13 – 16.30.

...ARCHEOLOGICZNE I RE...KRZEMIONKACH K. OS...-47) 620-978 – wystawa „Gór...ne w neolicie", „Fauna dorzecza ...wie podziemne galerie tury...tyczne. Czynne od wtorku do piątku w godz. ...w sobotyw godz. 9–17, w niedziele w godz. 11–17.

PIŃCZÓW

MUZEUM REGIONALNE – wystawy stałe: „Pradzieje Ponidzia", „Adolf Dygasiński – życie i twórczość", „Pińczów – historia miasta", czasowe: „Krótka historia wąskotorowej kolejki w fotografii". Udostępnia do zwiedzania synagogę. Czynne w środy i czwartki w godz. 9–16, w piątki w godz. 9–15, w soboty i niedziele w godz. 10–15.

SIELPIA

MUZEUM ZAGŁĘBIA STAROPOLSKIEGO (Oddział Muzeum Techniki NOT w Warszawie) – mieści się w pudlingarni i walcowni z połowy XIX w. Prezentuje dawne wyposażenie, obrabiarki i żeliwne odlewy. Czynne w godz. 9–12 i 13–17, w poniedziałki nieczynne.

SKARŻYSKO

MUZEUM IM. ORLA BIAŁEGO – Rejów, ul. Słoneczna 90 – czynne codziennie: ekspozycja pisarzowa – cały dzień, ekspozycja w budynku - w godz. 9–17.

ŚWIĘTY KRZYŻ

MUZEUM PRZYRODNICZO-LEŚNE ŚWIĘTOKRZYSKIEGO PARKU NARODOWEGO – Ekspozycja przyrody mineralogicznej, archeologii, flory i fauny. Czynne w godz. 9 – 17. Nieczynne w poniedziałki i dni poświąteczne.

RADOM

MUZEUM OKRĘGOWE IM. JACKA MALCZEWSKIEGO, ul. Rynek 11 – wystawy: „Dary dla Muzeum Sztuki Współczesnej w Radomiu 1992 – 1997" i „Galeria Malarstwa Polskiego XIX i XX w." Czynne od wtorku do czwartku w godz. 10 - 15, od piątku do niedzieli w godz. 10 – 17. W soboty wstęp wolny.

MUZEUM SZTUKI WSPÓŁCZESNEJ – oddział Muzeum Okręgowego, Rynek 4/5 – wystawa „Malastwo, rysunek, grafika" profesorów Katedry Wychowania Plastycznego w Instytucie Nauczycielskiego Politechniki Radomskiej. Czynne od wtorku do czwartku w godz. 10 – 15, od piątku do niedzieli – 10 – 17.

MUZEUM WSI RADOMSKIEJ – ul. Szydłowiecka 17, tel. 315-928 – wystawa „Jak powstają skanseny" – skansen spichlerz z Wilkowa. Wystawa związana z jubileuszem XX-lecia istnienia muzeum. Czynne od wtorku do piątku w godz. 9 – 17 oraz w soboty i niedziele w godz. 10 – 18. Na godzinę przed zamknięciem kasa nie sprzedaje biletów. W soboty wstęp wolny.

CZARNOLAS

MUZEUM IM. JANA KOCHANOWSKIEGO – ekspozycja stała: „Jan Kochanowski – życie i twórczość". Czynne od wtorku do piątku w godz. 8 – 15, w soboty 10 – 17.

OROŃSKO

CENTRUM RZEŹBY POLSKIEJ - tel. 36-219-16, Paluz Józefa Brandta – wystawa stała: Współczesna rzeźba polska XIX i XX w., Kaplica – od 15 lipca ekspozycja stała pt. „Tradycje historyczno-kulturalne Orońska". W Muzeum Rzeźby Współczesnej (do 31 lipca) wystawa prac Grzegorza Klamana pt. „Ciało i siła". Oranżeria: wystawa popleneerowa studentów ASP Poznań. Galeria Rzeźby Otwartej Przestrzeni: wystawa stała w parku orońskim. Czynne od wtorku do piątku w godz. 8 – 16 oraz soboty, niedziele w godz. 10 – 17.

PRZYSUCHA

MUZEUM IM. OSKARA KOLBERGA (Dom Dziedzińskich – ul. WOP 11, tel. 22-48 – wystawy stałe: Oskar Kolberg – wystawa biograficzna oraz stylowo aranżowane wnętrza dworskie z drugiej połowy XIX w.; Urszula z Dzierżoniów Dembińskich – wystawa poświęcona byłej właścicielce Przysuchy, żyjącej w latach 1746 – 1825 oraz lokalnej historii miasta na przełomie XVIII i XIX w.; wystawa czasowa – „Śladami dawnych plemion. Zabytki archeologiczne okolic Przysuchy" – ze zbiorów Muzeum Okręgowego w Radomiu. Czynne od wtorku do piątku w godz. 8 – 15, soboty i niedz. w godz. 10 – 15.

WARKA

MUZEUM IM. KAZIMIERZA PUŁASKIEGO – ekspozycja stała „Kazimierz Pułaski i udział Polaków w życiu politycznym, społecznym i kulturalnym USA", wystawa popleneroowa „Warka 94"; wystawa czasowa „Lalki świata" ze zbiorów Ewy Liszki i Magdy Mroczek. Czynne w godz. 10 - 17.

SZYDŁOWIEC

MUZEUM LUDOWYCH INSTRUMENTÓW MUZYCZNYCH (zamek) - wystawa stała: „Polskie instrumenty i kapele ludowe", wystawa czasowa: „Kraina Inków w fotografii Miloslawa Pietruszki" ze zbiorów Muzeum Archeologicznego i Etnograficznego w Łodzi oraz Państwowego Muzeum Etnograficznego w Warszawie.

ZAMEK – sala SzOK - wystawa malarstwa Michaelangela Pizzarelliego z Medin „Dedicata a Matleo".

TARNOBRZESKIE

OPATÓW

PODZIEMNA TRASA TURYSTYCZNA – czynna od poniedziałku do soboty w godz. 10 – 18 i w niedziele w godz. 11 – 18.

SANDOMIERZ

MUZEUM OKRĘGOWE - Zamek Kazimierzowski - wystawy stałe: „Kuchnia królewska", ekspozycje: etnograficzna i archeologiczna, gabinet numizmatyczny, wystawy czasowe: „Nobliwi sandomierzanie 1955 - 1996 (do 31.X), „Węgrzy 1100 lat w Europie" (do 31.VIII) - czynne codziennie (oprócz poniedziałków) w godz. 10 - 17. Ratusz (wystawy stałe: „Miasto i ludzie w dawnej fotografii") Muzeum Literatury im. Jarosława Iwaszkiewicza „Gwiazdy dla Sandomierza" i „Oficyna wydawnicza poetów i malarzy na emigracji Krystyny i Czesława Bednarczyków z Londynu") – czynne codziennie w godz. 9 - 16. W soboty wstęp wolny.

PODZIEMNA TRASA TURYSTYCZNA – czynna codziennie w godz. 10 - 17.30.

WTOREK, 15 lipca
PROGRAM I

7.00	Kawa czy herbata?
7.45	No problem - język angielski
8.05	„Inny świat" – serial kom. USA
8.30	Wiadomości
8.45	Jacek: Los
9.00	Wakacje na sportowo: Kwadrat
9.05	„Kamienna tajemnica" (4/13) – serial prod. polsko-szwedzkiej
9.30	Zjedz to sam – D
9.45	Dla młodych widzów: Sport i zabawa
10.00	„Nie ma jak w domu" – serial obycz. prod. austral.
10.40	Lato w Jedynce
12.00	Wiadomości
12.10	Agrobiznes – rolniczy magazyn informacyjny
12.20	Lato z Magazynem Notowań
12.50	Miniatury: Mariusz Hermansdorfer – Artyści Wrocławia 1945–1970
13.00	Kino letnie: „Drogi Harry" – komedia prod. niemieckiej
14.20	Reportaż
14.45	Poranek przez UFO?" (1/2) - film dok. USA
15.15	Modelem sięgnąć nieba
15.30	Kuchnia: Kuchnia elektryczna
15.50	„Dwila z bajką" - serial
16.15	Teleferie: Raj
16.40	Program publicystyczny
17.00	Teleexpress
17.25	„Moda na sukces" - serial
17.50	Muzyka łagodzi obyczaje – teleturniej
18.10	Prognoza pogody
18.20	Juan Miro
19.00	Wieczorynka
19.30	Wiadomości
20.10	„Maskarada szpiegów" – kom. przygę. prod. USA
21.55	Oko w oko z Volkerem Schloendorffem
22.30	Wiadomości
22.40	W centrum uwagi
23.00	Lato z dokumentem: „Mięso" – film dok.
23.30	Spotkanie – koncert
0.10	„Dziewczyna do zadań specjalnych" – film kom. USA
1.45	Zakończenie programu

PROGRAM II

7.00	Dziennik krajowy
7.20	Sport telegram
7.25	Stan po... – Uzdrowiciele (powt.)
7.50	Akademia Zdrowia Dwójki
8.00	Program lokalny
8.35	„Pielęgniarki" (4) – serial USA
9.00	Pejzaże wsi polskiej: Świat nie zna czasu – Zabawki diabła
9.45	Familia – teleturniej (powt.)
10.00	Dla dzieci: Ulica Szatankowa (powt.)
10.25	„Quasimodo" – serial anim.
11.00	"Sędzia z prowincji" – serial
12.00	Podróże w czasie i przestrzeni: „Zagubiona w dżungli rozpadliną" – serial niem.
13.00	Panorama
13.20	Muzyczne lato Dwójki: Pętla czasu – „Golden Life"
13.50	Dozwolone od lat 40 – lista przebojów starszych nastolatków
15.00	„Przygody Blacky´ego" – serial
15.25	Akademia Zdrowia Dwójki
15.35	W okolice Stwórcy
16.00	Panorama
16.05	5 x 5 – teleturniej
16.35	„Szczęśliwej podróży" – serial
17.30	Program lokalny
18.00	Panorama
18.10	Programy lokalne
18.35	Koło fortuny - teleturniej
19.05	Reporterzy Dwójki przedstawiają
19.35	Dla dzieci: Południk 19 (powt.)
20.00	Program publicystyczny
21.00	Geiger słodki, Geiger kwaśny – „Oprawcy XIX-wiecznej promieniotwórczości" (1) – film ang.
21.50	Sport telegram
22.00	Panorama
22.35	Rewelacja miesiąca: Giuseppe Verdi – „Traviata" (3 akty) – Royal Opera House Covent Garden w Londynie
1.35	Zakończenie programu

POLSAT

6.00 Dance World 6.30 P.M.A.M. 7.00 Poranek z Polsatem 7.35 Drzewko szczęścia - gra-zabawa 7.55 Poranne informacje 8.00 Polityczne graffiti 8.10 Czarodziejka z księżyca - serial anim. 8.30 Zimia 2 - serial 9.30 Zar młodości - kanad. serial 10.30 Jastrząb leje - serial kom. USA 11.30 I wszyscy razem - serial komediowy USA 12.00 Odysseja - serial 4 serial. 12.30 Cafe Polsat - letnie studio Polsatu 13.15 Dyżur na szyrdą Iraju - program T. Drozdy 13.45 Oskar 14.15 Kuba zaprasza 14.55 Gra-zabawa 15.25 Maska - serial anim. 15.50 Bractwo Białego Orła - program ekologiczny dla dzieci 16.00 Informacje 16.15 Kalambury - program rozrywkowy 16.45 Cafe Polsat - letnie studio Polsatu 17.45 Odysseja - serial kanadyjski 18.15 I wszyscy razem - serial kom. 18.45 Informacje - program lokalny 19.00 Ziemia 2 - serial 19.50 Losowania LOTTO 20.00 Na ulicach miasna - serial sensacyjny USA 21.00 Cecil Rhodes - serial 22.00 Polityczne graffiti 22.35 Informacje 23.00 Kwiat Pustyni - film przygod. USA 0.55 Muzyka na BIS 2.30 Pożegnanie

RTL 7

7.00 RTL 7 zaprasza 7.25 Teleshopping 8.00 Siódemka dzieciaków 8.50 Lassie - serial 9.10 Campbellowie - serial 9.35 Piękna i Bestia - serial 10.25 Trzecia planeta od Słońca - serial 10.50 Muzyka w RTL 7 14.50 Teleshopping 15.15 Steven Spielberg przedstawia: Niesamowite historie - serial 15.35 Ukryta kamera 16.10 Campbellowie - serial 16.35 Siódemka dzieciaków 17.35 Lassie - serial dla młodzieży 18.00 Piękna i Bestia - serial 18.50 Polskie serialе anim. 19.10 Program pogody 19.15 7 minut - wydarzenia dnia 19.25 Trzecia planeta od Słońca – serial 19.50 Program pogody 19.55 Policjanci z Miami - serial 20.45 7 minut 20.55 Steven Spielberg przedstawia: Niesamowite historie - serial sł 21.20 Alfred Hitchcock przedstawia - serial 21.40 Adwokat i prokurator - serial kym. 22.35 7 minut 22.45 Siódemka pokus 23.30 Policjanci z Miami - serial kryminalny USA

TV KRAKÓW

8.00 Gimnastyka poranna 8.05 Animaniacy – serial anim. 8.30 Magdalena i basek – serial 8.55 Pogarda – serial 9.35 Wiara i życie – program katolicki 10.10 Lecznica doktor Brannell – ang. serial obycz. 11.00 Marianna i jej wesoła kompania – serial 11.25 Życie zwierząt 11.50 Gramofon – program muzyczny 12.00 Retransmisja TV Polonia 15.00 Powitanie 15.10 Raton wędrowiec – serial anim. 15.35 Rozmowy ze zwierzętami – program przyrodn. 16.00 Zagajnik – serial dla młodzieży 16.30 Zegnaj Rockefeller – serial obycz. prod. USA 17.00 Wędrowanie – czarowanie 17.10 Kundel buryi kocury – program dla miłośników zwierząt 17.30 Zakątwny to razem – mag. publicyst. 18.00 Gość TV Kraków 18.10 Kronika 18.35 Pogoda – serial obycz. 19.15 Gość TV Kraków 19.30 Dzisiaj Lublin - reportaż 20.00 Gorył, cyli ostatnie zadanie – film obycz. prod. polską 20.55 Mistrzowskie interpretacje - Mścisław Rostropowicz 21.50 Kronika 22.05 Nasza antena 22.10 Studio sport 22.15 Koncert sobotny 23.15 Neapolitańczycy w Mediolanie – komedia prod. wł. 0.55 Zakończenie programu

TK KIELCE

16.30 Dzień dobry – tu TKK! 16.35 Profesor Thompson 17.00 Grzegorz Turnik – poradnik menedżera 17.15 Kieleckі serwis informacyjny 17.40 Omówienie programu 17.45 Wakacje w mieście – rep. 18.00 Amerykańska odyssea - serial 18.35 Ludzie i sprawy 18.50 Bajki na dobranoc 19.15 Slimak - teleturniej 19.35 Warto wiedzieć 19.50 Wtorkowy worek sportowy 20.30 Podwórko świat - serial 21.30 Kielecki serwis informacyjny (powt.) 21.55 Eurydyka - dramat obycz. prod. gruzińskiej 23.50 Ludzie i sprawy (powt.) 0.05 Kielecki serwis informacyjny (powt.) 0.20 Program na jutro, wideotekst TKK

TK „TELKAT" PTK 2

17.00 Sylvan - serial dla dzieci 17.30 Kot w butach - serial 18.00 74.5 Nowa Fala - serial obycz. 18.45 Dispolio Mix 19.05 Dokumentany 20.00 Niebieczny zbieg – horror USA 21.40 Reporter - mag. ProCable 22.00 Dowód rozrodowy – film sens. USA 23.40 Mediaunion - koncert, muzyka, listy porzebów 0.10 Muzyczne dobranoc

TVK „STARACHOWICE"

9.00 Rysunkowe plansze B. Cosby 9.20 Oko w oko: Ice-T 9.50 Program lokalny 10.25 Zakończenie programu 18.10 Bajki z Polski 18.30 SSI 18.40 Program lokalny 19.15 Oko w oko: Ice-T. 19.45 Wieczór z Brendą Lee - prog. muz. 20.15 SSI 20.25 Stepy tor - dramat 22.10 SSI 22.20 Detektyw Frost - film sens. 0.05 Zakończenie programu

TVK DAMI SKARŻYSKO

9.00 Program lokalny (powt.) 10.05 Bajki polskie 10.30 Sinlecie samochodu - mag. motoryzac. 11.00 Oko w oko - Dariusz Dusza 11.30 Watykan - zabytki i historia - film dok. 12.40 Stajna na Salvatorze - drama 17.15 Program lokalny - powe wydanie 18.05 Rysunkowe planse Brilya Cosby 18.50 Wspaniałości przyrodnicze Europy - film przyrodniczy 19.35 Oko w oko - Grzegorz Turnia 20.10 Amerykański bohater - film sens. 21.45 Wieczór z muzyką 22.00 Program lokalny (powt.)

TVK „DAMI" RADOM

9.00 Powitanie 9.05 Teledziennik (powt.) 9.30 Gwizdek - magazyn sportowy 9.50 Z tygodnia na tydziel 10.20 Bajki polskie 10.40 Wielka saga zwierząt - serial 11.35 Telegazeta 16.00 Pisenka na powitanie 16.10 Amerykańska Odyssea Kosmiczna 17.05 Filmy przyrodnicze 17.35 Teledziennik 17.45 Z planu filmowego 18.15 Kinomania - program na żywo 18.45 Watykan. Zabytki i historia - film dok. 19.30 Sinlecie samochodu 20.00 Teledziennik 20.25 Trilogy Jazz - Marek Balata 20.35 Muzyczny relaks 21.30 Przerwany lot - film 22.55 Teledziennik 23.20 Telegazeta

ATV - PROGRAM FILMOWY

10.00 Program dnia 10.05 Fort Boyard - teleturniej 11.00 Tojest kino - magazyn filmowy 11.30 Zakupy w ATV 12.00 ATV Smyk - blok programów dla dzieci 14.00 Super ATV - blok programów muzycznych 15.00 Niebezpieczne kobiety - serial obycz. 16.00 ATV Smyk - blok programów dla dzieci 17.00 Super ATV 18.00 Fort Boyard - teleturniej 19.00 Dookoła świata - mag. krajoznawczy 19.30 Zakupy w ATV 20.00 Stawka większa niż życie - serial 21.00 Super ATV - blok programów muzycznych 22.00 ATV kino - blok filmowy. Cytkowa historia - melodramat prod. USA 23.35 Teatrzyk Intry przedstawia - serial krym. 0.00 Larry i Balki - serial kom. 0.30 Kapitan James Cook - serial 1.30 Dookoła świata - mag. krajoznawczy 2.00 Zakończenie programu

RADIO KIELCE

0.00 – 11.00 co godzinę, 13.00, 15.00, 16.00, 17.00, 19.00 Wiadomości 12.00, 14.00, 18.00, 20.00 Magazyn informacyjny 6.30, 7.30, 17.30 Sport 5.30, 6.35, 7.50 Sytuacja na drogach 5.25 i 12.55 Notowania cen targowiskowych 14.55, 19.50 Angielski bez problemu 4.15, 5.15 Komunikat dla alergików 5.00 Nowinki z Radiowej 6.00, 16.00 Aktualności dnia 8.10 Muzyka i reklama 8.20 Dziś w programie 8.25 Porady prawnika 8.30 Magazyn niepełnosprawnych 8.50 Radiowa gielda 9.00 Radiotopem na wakacje. Wychodź 12.00 Plus w południe 12.10 Kurier ogłoszeniowy 12.30 W ludowych rytmach 13.10 Rozmaitości i muzyka 14.15 Wakacyjny turniej firm 15.10 Autoradio – motoradio 18.00 Plus 18.30 Z magania – prezentacja reportaży 19.10 Swat Time 19.55 Oporności dla starszaków 20.10 Radio po kolacji 22.00 BBC 23.00 Magazyn studencki 23.30 Razem bracia do lin 0.00 Nocne Kelce

RADIO FaMa

5.50 Serwis informacyjny (co godzinę - 6.50, 7.50, 8.50, 9.50, 10.50, 11.50, 12.50, 13.50, 14.50, 15.50, 16.50, 17.50, 18.50, 19.50, 20.50) 6.30 Wiadomości To było wczoraj, 7.05 Poranne informacje dla kierowców 17.35, 18.05, 18.35, 19.00, 19.35 – 7.30 Zapowiedź programów muzycznych 7.30 – 7.50 Wiadomości kulturalne (Kielce, region), 8.10 – 8.30 Poranne rozmowy, 8.35 Przegląd prasy 9.10 Konkurs „Szczęśliwa liczba", 10.00 Audycje tematyczne 11.00 „Same problemy...", nie tylko, 12.00 „Płyn Lists Radia FaMa", 13.00 Temat dnia 14.05 Popołudniowe informacje dla kierowców (14.35 15.05 15.35 16.05) 14.10 Konkurs „Welcome to the Casino" 15.07 Informacje gieldowe 15.15 Wiadomości kulturalne, 16.10 Godzina reporterów (wiadomości dnia) 17.00 – 19.00 Muzyczne popołudnia 19.00 – 1.00 Wieczorne blok muzyczne, 1.00 – 6.00 Noc z Radiem FaMa.

RADIO „RMF FM"

Serwisy informacyjne od godz. 7.00 do 22.00; Porranny blok prezenterski: muzyka, aktualności, informacje, konkursy: 6.00 Otwórz oczka 7.05 Piosenka dla solenizantów 7.20 Szrsał w dziesiątkę, czyli przebój dnia (co godzinę) 8.30 Płyta dnia 9.15 Konkurs prasowy 10.00 – 18.00 Konkursy radiowe (zamienniec): Torebka Szalonej Reporterki, Bracie kupuj w Karacie, Bankomat Radia MTFM FM 16.00 Radio Lato (Radio Parasol) 10.45 Przegląd prasowy 11.05 Gość dnia Radia MTM FM 11.25 Radiowa gieldа pracy 8.15, 11.15, 13.15, 16.15 Komunikaty i ogłoszenia 6.55 – 21.55 co godzinę reklama 16.00 – 24.00 Piosenki na życzenie 21.05 Wieczór z czarną płytą 22.05 – 6.05 Wyzwa Nocnych Marków

„MTM FM – RADIO „NAD KAMIENNĄ"

Serwisy informacyjne od godz. 7.00 do 22.00; Poranny blok prezentersk: muzyka, aktualności, informacje, konkursy: 6.00 Otwórz oczka 7.05 Piosenka dla solenizantów 7.20 Szrsał w dziesiątkę, czyli przebój dnia (co godzinę) 7.30 Konkurs – Torebka szalonej reporterki (w dni powszednie 6 razy dziennie) 10.05 Aktualności sportowe 11.05 Sobota – Reggae-bałagan 11.45 Przegląd prasy 11.25 Radiowa gieldа pracy 12.30 Ukryty telefon 8.15, 11.15, 13.15, 16.15 Komunikaty i ogłoszenia 6.55 - 21.55 co godzinę reklama; Popołudniowy blok prezentersk: 14.30 – 17.00 Publicystyka – Temat dnia – Sonda – Reportaż (audycje kontaktowe) 17.05 – 18.00 Programy samorządowe (środa, czwartek), 18.05 Aktualności sportowe 18.15 Eko-Konkursi (od poniedziałku do piątku) 21.05 Wieczór z czarną płytą (poniedziałek, wtorek, środa) 21.05 – 22.00 Grolsh jazz club (w każdy czwartek) 20.00 Sobota – Dance Top 30 – lista przebojów 17.00 Niedziela – Ważne rozmowy – publicystyka społeczna 19.00 Niedziela – Lista przebojów rockowych i nie tylko 22.05 – 6.05 Muzyka Nocnych Marków

RADIO „ZET"

Wiadomości co godzinę całą dobę, Wiadomości co pół godziny od 6.00 do 9.00, Wiadomości sportowe 6.00, 6.30, 7.00, 7.30, 8.00, 8.30, 9.00, 14.00, 17.00, 18.00, 20.00, 0.00 Prognoza pogody 5.00, 6.00, 6.30, 7.00, 7.30, 8.00, 8.30, 9.00, 9.30, 10.00, 11.00, 12.00 Notowania giełdowe 11.57, 13.06; 4.00–6.00 Świt z Radiem Zet 6.00 – 9.00 Poranek z Radiem Zet 9.40 Horoskop dnia 9.41 Ekologiczne ciekawostki 9.45 Kreska 15.50 Technokret 17.40 Ekologiczne ciekawostki Kreska 19.50 Konputerowa Lista Przebojów Radia Zet – tel. 0-700-73-000 20.05 – 24.00 Pijtki na pijtki w Radiu Zet, tel. 0-700-73-002 24.00 Noc z Radiem Zet

RADIO „JEDNOŚĆ" UKF 98,00 MHz

6.30, 8.00, 9.00, 10.00, 11.00, 13.00, 14.00, 15.00, 16.00, 17.00, 18.00, 19.00 Serwisy informacyjne 6.30, 8.00, 11.00, 14.00, 17.00, 18.00 Prognoza pogody 6.45, 15.10 Kalendarium na dzień 7.50, 12.09 Komunikaty religijne 8.15, 9.45, 12.30, 14.10, 17.10 Komunikaty płatne 8.10 Wydarzenia nocy 8.20 Codzienny konkurs Jedności 8.30 Rynek pracy 8.40 Przegląd prasy codziennej 9.15 Gość Radia Jedność 10.15 Wiadomości kulturalne 10.30 W prawo patrz 10.50, 14.50 Komunikaty bezpłatne 10.15 Wiadomości kulturalne 10.30 W prawo patrz 12.20 Przegląd prasy katolickiej 21.03 Lektura dnia; 6.00 Radio – Iudicy; 6.45 – 8.00 Czas Ewangelii: 7.00 Tranzystora mogę być – katolicka Św. Trójcy; 8.00 – 11.00 Samo życie; 8.10 Wydarzenia z nocy 8.20 Konkurs jezykowy 9.45 Konkurs 10.15 Wiadomości sportowe 10.30 Wiadomości 11.00 – 12.30 Moje fascynacje świętymi 11.40 Anioł Pański; 12.30 – 15.00 Bar – bezstresowa audycja radiowa: 13.50 Konkurs 14.10 CHIP - mag. komputerowy 14.30 Praktyczne rady - rozmowy o zdrowiu; 15.00 – 17.30 Muzyka, fakty, zdarzenia; 15.15 Co? Gdzie? Kiedy? – informacje o kinach, teatrze, imprezach kulturalnych 15.20 Konkurs – Strzał w 10 15.30 Skrót wiadomości 15.40 Wiadomości reporterów 16.50 Informacje z życia Ruchu Światło-Życie 17.20 Młodzi o młodych; 17.30 – 20.00 Radio dla was 17.30 Jeden utwór – kilku wykonawców – konkurs 18.10 Poezja i z tekstem 18.30 Potyczki z językiem 19.00 Fakty dnia 19.15 Religijne pisenki dziecięce 19.40 Babcia czyta kieliszy dobranoc; 20.00 – 22.00 Czas Ewangelii: 20.00 Wieczorna audycja Radia Watykan 20.25 Piosenki religijne 21.00 Apel Jasnogórski 21.15 Rozmowy o rodzinie; 22.00 – 0.00 Muzyczny wieczór: 22.00 Moja muzyka 23.00 Muzyczne tradycje

RADIO „REKORD"

Skrót wiadomości: 5.45, 6.45, 7.45, 8.45, 9.45, 10.45, 11.45, 12.45, 13.45, 14.45, 15.45, 16.45, 18.45 Serwis informacyjny: 6.00, 7.00, 8.00, 9.00, 10.00, 11.00, 12.00, 13.00, 14.00, 15.00, 16.00, 17.00, 18.00, 19.00, 20.00, 21.00, 22.00 Kalendarium: 6.46, 9.46, 10.46, 13.46, 14.46, 18.46 Prognoza pogody 6.26, 7.15, 8.15, 10.15, 12.15, 14.15, 15.15, 16.15, 22.05; 5.00 – 10.00 Rekord na dzień dobry; 6.15 – 6.35 Wczoraj w Radomiu i Rekordzie 6.20 Informacje dla kierowców 7.05 Wiadomości sportowe 7.25 Przegląd prasy lokalnej 7.40 Przegląd prasy ogólnopolskiej 8.15 Serwis Miejski Radia Rekord 8.20 Poranna muzyczna loteryja 8.15 Radio Erika? 25 Wczoraj w Radomiu i Rekordzie 9.53 Petzzunnia non omlet – felieton gospodarczy; 10.00 – 14.00 Czas na twój Rekord, a w nim: 10.15 Serwis Miejski Radia Rekord i informacje kulturalne 10.30 Horoskop na cały dzień 11.15 Konkurs „Krzyżówka" 12.05 Nieoficjalne notowania giełdowe z Biura Maklerskiego PBI SA 12.15 Serwis Miejski Radia Rekord 12.30 Informacje kulturalne 13.15 – 13.25 Tematy i dylematy - rozmowa z gościem w studiu na aktualny temat; 14.00 – 17.15 Popołudniowa 14.15 Serwis Miejski Radia Rekord 14.30 Bezpłatna telefoniczna giełda pracy 14.15 Oficjalne notowania giełdowe z komentarzem z PBI S.A. 15.15 RAA (Rekordowa Auto Audycja) 16.15 Serwis Miejski Radia Rekord i informacje kulturalne 16.40 Ekspres sportowy 17.10 Kursy walut 17.15 – 18.00 Prze... gadane – magazyn 17.53 Petzzunnia non omlet – felieton gospodarczy 18.00 – 23.00 Relaks z Rekordem: 18.15 Konkurs - Do trzech razy sztuka 18.30 Propozycje do LOP 19.08 – 21.00 Lista Odkurzających Przebojów 21.05 Wiadomości sportowe 21.08 – 22.00 Taneczny Rekord; 22.00 – 3.00 Z Rekordem przez sen 3.00 – 5.00 Non stop po cieniku

RADIO „LELIWA"

Serwisy informacyjne od 7.15 do 20.15 co godzinę, Dziś w muzyce 7.30, 11.30, 15.30, 6.00, 6.00 Ukraińcy Wójcik 6.30 Wiadomości Głosu Ameryki 6.40 Przegląd prasy lokalnej 8.45 Porady prawnika 9.00 – 13.00 Iwona Kutyna 9.30 Kalendarz muzyczny (powt. 18.30) 10.30 Radio i informacje gieldowe (powt. 14.30) 12.30 Notowania walutowe 13.00 – 17.00 Michał Kutyna 13.30, 16.30 Album tygodnia 13.45 Porady prawnika 17.00 – 21.00 Wiesław Kądziołka 18.40 Przegląd list przebojów 20.30 Jutro w mieście 21.00 XL - Bardzo Duży Magazyn o Muzyce 22.00 Serwis Głosu Ameryki 23.00 Love songs 0.00, Pożegnanie

Redakcja nie ponosi odpowiedzialności za zmiany w programie

RADIO/TELEWIZJA

SLOWO.PDF.KIELCE.PL

BDK - DAEWOO LEASING

Leasing fabryczny:
LUBLIN, CITROËN C-15
ŻUK, POLONEZ TRUCK

Kielce, ul. Czarnowska 22 IV p.
tel./fax: (041) 366 06 39

L ENIGMA L

czynne od 7 do 17, w soboty od 9 do 13.
ZAPRASZA NA

KURS PRAWA JAZDY
KAT. – ABT (oraz lawety)

w Kielcach, Paderewskiego 14, tel. 366–11–80
Rozpoczęcie kursu 14.VII.97, godz. 9
w Skarżysku, ul. Zielna 16, tel. 515–212
Rozpoczęcie kursu 18.VII.97, godz. 16
w Busku ul. Świerczewskiego 1, tel. 81–71
Rozpoczęcie kursu 15.VII.97, godz. 16

SUKNIE ŚLUBNE
WYPOŻYCZALNIA
MODENCENTRUM
* krajowe * zagraniczne
* wszelkie renowacje
KIELCE, Sandomierska 76,
tel. 422-23 (d. Armii Czerwonej)
618/ga

KIELECKA SZKOŁA JAZDY
Kielce, ul. Żytnia 1
(Hala Widowiskowo-Sportowa)
tel. 361-18-97 w godz. 9-17
KURS PRAWA JAZDY
KATEGORIE: **ABT** **CE**
Rozpoczęcie kursu **21.VII.97** godz. 15.30 *Czas trwania kursu* **4 tygodnie**
Rozpoczęcie kursu **19.VII.97** godz. 12.30 *Czas trwania kursu* **5 tygodni**
708/ga

DŁUGOSZ-AUTO-CENTER
– Kompleksowa naprawa nadwozi
– Gwarancja **do 5 lat.** 308/kh
Suków Papiernia, 361–94–12.
HURT–DETAL do zagranicznych: blach, zderzaków, oświetlenia, chłodnic
– nowe, używane;
–lakiery, dodatki
Kielce, Sobieskiego 87, 361–52–74.

✦ Oryginalne części i akcesoria
B M W – POLSKA
Marco – Service
25 – 711 KIELCE, ul. Karczówkowska 20
tel./fax 345 – 24 – 43, tel 368 – 47 – 44
504/KH

OKNA PCV - NAJTAŃSZE w Polsce - z mikrowentylacją
OKNA DREWNIANE – URZĘDOWSKI, FERNO, STOLIMPEX
DRZWI TŁOCZONE: CLASSIC, VITTORIA
OKNA DACHOWE – VELUX, FAKRO
„OKPOL" S.C
RATY BEZ ŻYRANTÓW, TRANSPORT GRATIS (KIELCE)
KIELCE, UL. BAT. CHŁOPSKICH 77, tel./fax 345–71–91, 34–554–27
KONSKIE, ul. Kieleckа 3, tel. 32–92, OSTROWIEC, ul. Kilińskiego 51, tel./fax 653–163
JĘDRZEJÓW, ul. Strażacka 5 (róg Przypkowskiego), tel. (0498) 620–01
3% zniżki dla emerytów i rencistów
363/ga

SPRĘŻARKI *wraz z wyposażeniem dodatkowym*
- **uszczelniacze, kleje, środki smarujące firmy LOCTITE**
- **układy pneumatyki i elementy hydrauliki siłowej**
- **zszywacze tapicerskie i szybkozłączki**
- **wiertarki, wkrętaki i przewody pneumatyczne**
- **filtry do chłodziw obróbkowych i gwinciarki stołowe**
- **agregaty prądotwórcze**
- **urządzenia do piaskowania**

Zapraszamy od 7 do 15
BEST
25-729 Kielce, ul. Urzędnicza 16, tel. 345-04-57, tel./fax 345-24-77.
5/ga

ZELIN Kielce, ul. Piotrkowska 37, tel./fax: 344–82–25
SPRZEDAŻ RATALNA-LEASING
** KOMPUTERY PENTIUM
** DRUKARKI FISKALNE DF-301, DF-302
** ZESTAWY MULTIMEDIALNE
** DRUKARKI KOMPUTEROWE CANON, EPSON, HP
** OPROGRAMOWANIE DLA SKLEPÓW i HURTOWNI
601/GA

Do nabycia w Patronackiej Hurtowni Farb „Promesa"
DREWNOCHRON
środek dekoracyjno – impregnacyjny do biologicznego zabezpieczenia dekoracyjnego malowania drewna
Kielce, ul. Skrajna 1, tel. 368–36–04, fax 368–36–05
(dojazd od ul. Długiej, teren Spedpolu) **DETAL: DH „Szumen" i p.** 133/TS

AUTO–MOTO

2000 zł każdemu za umieszczenie reklam na pojazdach, budynkach, działkach. Informacje: znaczek 4,85 Agencja Reklamy, 01–421 Warszawa, box 54.
D8737

343–17–57, 0602–292–535, 0602–292–530 – AUTOALARMY, immobilisery. „BLAUPUNKT". Centralzamki. GSM – aktywacje.
IS237

345–16–29 AUTOCZĘŚCI MOTOMARKET, samochody zachodnie. Bezpłatna wymiana amortyzatorów. Jagiellońska 23.
GK240

AMORTYZATORY – Opony – Akumulatory – Alufelgi – Serwis. Tel. (048) 362–68–89.
GW119

AUTO – RADIO. „Wibtronic" Kielce, Paderewskiego 22.
GA609

AUTO – SZYBY. Kielce, 361–57–17.
GA614

AUTO – HANDEL – KOMIS – CEDRO. Raty, leasing, gotówka. Sprzedaż części do samochodów zachodnich. Kielce, 368–30–61.
AA12

AUTOALARMY „FBI517", „EXCALIBUR". Kielce, 361–90–60.
D8633

AUTOCZĘŚCI „Bronowski". Hurtownia części do samochodów zachodnich. Kielce, Wesoła 47/49, 344–23–73.
TS109

AUTOSZYBY „Autofenix" Kielce, Wrzosowa 25, 361–61–71. Radom, Dębowa 4, 362–60–15. Szewce 39 k. Kielc, 345–92–05.
GA613

CHŁODNICE. 331–56–51, 27–775.
D8855

CZĘŚCI do samochodów zachodnich ze składu, na zamówienie – KIM AUTO–CZĘŚCI. Sklepy: Kielce, Targowa 18, 343–02–37, Wesoła 47/49, 344–23–73.
TS110

MOTOART: silnikowe, podwoziowe, amortyzatory – zachodnie. Kielce, 344–85–25, 368–16–07.
TS92

NAPRAWY silników – KZNS. Kielce, (0–41) 345–11–10.
D8843

TŁUMIKI, katalizatory. Hurt – Detal. Kielce, Bodzentyńska 13, 34–432–76.
D8626

BUDOWNICTWO

366–30–97 BRAMY AUTOMATYCZNE. „ROAN", Kielce, Jagiellońska 65. Garażowe, przemysłowe, ogrodzeniowe, sterowania, szlabany.
D8012

A. GLAZURA – TERAKOTA hiszpańska – ceny hurtowe, największy wybór. „Ceramikal" Kielce, Chęcińska 14A, 368–74–83.
KH490

AQLIN
SIDING– 14,49 zł/m kw.
najtaniej w Polsce
Skarzysko–Kamienna, 3 Maja 74
(0–47) 514–164.
GK256

AUTORYZOWANY dystrybutor wyrobów MEGARON, BOLIX – posadzki samopoziomujące, tynki akrylowe, systemy ociepleń. Lipcowa promocja! Kleje do glazury ATLAS, BOLIX – 14,99 zł, CERESIT – 15,99 zł. Hurtownia Hemcex, 34–504–05 Kielce, Górników Staszicowskich 18.
D8902

BMF – technikі mocowań: UPAT i inne. Kotwy specjalistyczne, dyble, śrubowe łączniki rozporowe, złącza kątowe, wkręty, uchwyty, kołki – izolacja, gwoździe – atest pierścieniowe, skrętne, ogólnobudowlane, taśmowe, blachowkręty samowiertne. EWIP, Kielce, Magazynowa 4 (dojazd od Witosa), 33–16–021.
GA602

BUDOWA domów, remonty, rachunki VAT. Kielce, 361–03–42 po 17.
D8933

„FLOOR": parkiety, mozaiki, panele, kleje, schody. Kielce, Chęcińska 14A, 361–19–49.
KH491

FOLIA
* dachowa
* budowlana
* ogrodnicza
* stretch
Ceny producenta. Polskie atesty. „XL" Kielce, Domaszowska 115, Rolna 8, tel. 368–08–79, 34–417–04.
GA621

HURTOWNIA „Nowa łazienka". Atrakcyjna oferta cenowa. Kielce, ul. Chęcińska 20, tel. 361–63–20.
D8876

„IZOBUD" – dachówka ceramiczno–blaszana „DECRABOND"; dachówka cementowa „BRAAS"; dachówka bitumiczna oraz papy polimerowe „ICOPAL"; wełna mineralna „GULLFIBER"; okna dachowe. Niskie ceny. RATY. Kielce, Skrzetlewska 4, tel. 345–59–85.
KH482

NAJWIĘKSZA kielecka hurtownia płytek ceramicznych, elewacyjnych (700 wzorów). Bezpośredni importer (Hiszpania, Włochy, Francja, Czechy). Sprzedaż ratalna, ul. Cedro–Mazur 7 (Cedzyna, obok cmentarza), 368–01–65.
IS260

OKAZJA! Stal żebrowana gładka fi 6 – 32. Transport 10 km gratis. Nowiny, 366–72–90.
D8924

OKNA JEDNORAMOWE, płyty gipsowo–kartonowe (KNAUF) siding, drzwi antywłamaniowe i blachy. „MABUD", Kielce, Skrzetlewska 4, tel. 368–44–40; Zagnańska 72, tel. 34–484–19; Jędrzejów, Reymonta 12, tel. 613–52.
KH312

OKNA z PCV, rolokasety. Producent „VICTOR", Kielce, Skrajna 86 (teren Chmadinu), 366–20–73, 090–249–129.
KH506

OKNA, drzwi, stal, materiały budowlane. „MABUD", Jędrzejów ul. Reymonta 12, tel. 613–52.
KH313

PARAPETY aluminiowe niemieckie. ROLOKASETY. Alutechnika, Kolberga 11, 345–18–35.
D7705

Rejonowa Spółdzielnia Ogrodniczo-Pszczelarska w Busku Zdroju ul.Wojska Polskiego 13 ogłasza przetarg ofertowy nieograniczony na sprzedaż:
- część działki gruntu, nr geodezyjny 275 o pow. 7000 m kw. wraz z wiatami o pow. 774 m kw. w Busku Zdroju przy ul. Wojska Polskiego 56.
Cena wywoławcza wynosi 100.000 zł
- działki gruntu nr 123/1 o pow. 4730 m kw, położonej w Busku przy ul. Prusa.
Cena wywoławcza wynosi 50.000 zł
- samochód "nysa", rok prod. 1984.
Cena wywoławcza 1500 zł
- samochód "żuk", rok prod. 1986.
Cena wywoławcza 2500 zł.

Oferty w kopertach zaklejonych lub lakowanych oraz wpłatę wadium w wysokości 10 proc. ceny wywoławczej należy składać w sekretariacie tut. spółdzielni w terminie do dnia 24.VII.1997 r.
W przypadku nie przystąpienia do przetargu lub niezakupienia działki przynajmniej za cenę wywoławczą, wadium przepada na rzecz spółdzielni. Oferty zostaną rozpatrzone komisyjnie.
Ogłoszenie o wynikach nastąpi w ciągu 3 dni.
Spółdzielnia zastrzega sobie prawo wyboru oferenta oraz prawo odwołania lub unieważnienia przetargu bez podania przyczyn.
124/ks

PARKIET, mozaika, panele. Kielce, Zgody 1, 34–423–29.
D7201

SIDING – elewacje – transport bezpłatny. Panele wewnętrzne – ściany, podłogi. Kamień elewacyjny, dachówka bitumiczna, drzwi, bramy garażowe. „US–POL", Kielce – Dyminy (obok Fabryki Domów), 361–63–95, 229–41. Radom, Lubelska 77, 528–11.
TS137

SPRZEDAM bloczki betonowe z atestem 1,30 zł/szt. Tel. 118–602.
D8920

KUPNO

AGREGAT prądotwórczy 32 KW. Kielce, 361–48–24.
D8897

ZŁOMU metali kolorowych, makulatury. „SINOMA" Kielce, Kolberga 2, 345–24–51.
IS247

LOKALE

(0–41) 332–47–28 po 16. Sprzedam 48,5 m kw. – Stok, 65.000 zł.
D8844

000 Kielecka Giełda Nieruchomości – 15 lat doświadczeń. Kielce, Sienkiewicza 9, 344–63–63, 368–23–63. Kredyty mieszkaniowe.
GA608

34–488–03 „Faktor" – M–3 Stok, Pieskoszowska, Szkolna, Bocianek.
LA152

34–488–03 „Faktor" – Urzędnicza, Telegraf, nowo budowane.
LA189

34–488–03 Faktor M–3 Słoneczne, Pieskoszowska, Szkolna, Grochowa.
LA193

366–45–82 AGENCJA: nieruchomości, mieszkania.
D8325

368–21–85 Agencja „Centrum", Kozia 10B.
D7584

368–75–88 Agencja „Węglowska".
GK239

AAA ŚWIĘTOKRZYSKA GIEŁDA NIERUCHOMOŚCI Kielce, ul. Sienkiewicza 67, 366–05–93, 366–13–61.
SE360

AGENCJA „Broker". Kielce, Paderewskiego 14, 368–35–56.
KH520

AGENCJA „Elixir–Dom" – Pośrednictwo mieszkaniowe. Kielce, 344–94–54, 366–25–11 wew.335
188TS

AGENCJA „Medium" – Sienkiewicza, NOT, 368–07–74.
TS15

AGENCJA „Plus", Kielce, plac Wolności 4, tel. 368–08–73.
KH519

AGENCJA WĘGŁOWSKA posiada w sprzedaży mieszkania od 35 m kw. do 80 m kw., działki, domy oraz do wynajęcia mieszkania, 368–75–88, 361–27–95.
GJ248

BUSKO, dwa mieszkania, garaż – sprzedam. Tel. 31–96.
D8914

DO WYNAJĘCIA kawalerka. Kielce, 366–14–27.
D8926

DWUPOKOJOWE kupi Pośrednictwo, 332–43–14.
TS173

INTERLOCUM SPRZEDA M–5, I p., Ślichowice, 344–53–62.
GK251

JEDNOPOKOJOWE kupi Pośrednictwo, 332–43–14.
D8858

M–4 Baranówek (raty, ulga) sprzeda Kontrakt, 368–33–22, 344–32–40, 366–33–45.
SE376

M–4 STOK, Ślichowice, Świętokrzyskie – sprzeda Biuro Mieszkaniowe. (0–41) 361–65–12.
D8607

MIESZKANIE wynajmę, 041/361–69–37.
D8613

POSZUKUJĘ lokalu do 45 m kw. w Kielcach. Tel. 0–602–325–416.
D8932

SPRZEDAM M–2 i M–3 w Kielcach z garażem. Kielce, 345–05–68.
D8767

SPRZEDAM kawalerkę 25 m kw. Kielce, Źródłowa, cena 36.000. Tel. 177–041.
D8935

MEBLE

ANTYKI: krzesła, stoły, kredensy, komody, szafy i inne. Kościuszki 10, 344–32–40.
SE380

MEDYCYNA

ANALIZA mikroelementów, alergie, nerwica, łysienie, inne (badanie włosów). Kielce, 344–87–18 (15 – 17).
SE362

BEZOPERACYJNE leczenie kamicy żółciowej, nerkowej, prostaty, hemoroidów, łysienia. Zapisy, Kielce, 344–87–18 (15 – 17).
SE357

GINEKOLOGICZNE tanie zabiegi – również zaawansowane. (042) 30–23–28, 32–73–49, (10– 18).
KN14

SZKLARSTWO

KIELCE, Turystyczna 1, 331–54–79.
TS101

NAUKA

C.O.W. „Edukacja", Kielce, Zgoda 31, tel. 361–27–65 – ogłasza nabór na semestr jesienny do: – Policealnego Studium Zawodowego, – Średniego Zaocznego Studium Zawodowego.
D8406

CENTRUM Kształcenia Dorosłych ogłasza zapisy do: Średniego Studium (3 lata nauki – matura) kierunki: społeczno–prawny, administracyjny, pocztowo–telekomunikacyjny, Technikum Fryzjerskiego po zasadniczej fryzjerskiej. Kielce, ul. Podklasztorna 117, tel. 34–510–55, 090249–104.
D7770

CENTRUM Kształcenia Dorosłych ogłasza zapisy do Policealnego Studium kierunki: bankowość, turystyka, finanse i rachunkowość, administracja, kosmetyka. Kielce, Podklasztorna 117, 34–510–55, 090249–104.
D7771

PIERWSZE Prywatne Liceum Ogólnokształcące dla Dorosłych ogłasza nabór „PRO–FIL" Kielce, Romualda 3, 368–17–43.
TS124

PRYWATNA Policealna Szkoła Techniczna specjalności obsługa ruchu turystycznego, finanse i rachunkowość z obsługą celną, kosmetyka z masażem. „PRO–FIL" Kielce, Romualda 3, 368–17–43.
TS126

PRYWATNE Technikum Fryzjerskie „PRO–FIL" Kielce, Romualda 3, 368–17–43.
TS125

PRYWATNE średnie studium zawodowe specjalność społeczno–prawna. „PRO–FIL" Kielce, Romualda 3, 368–17–43.
TS127

WAKACYJNE kursy komputerowe. COMPUTEX, 344–32–02.
GK220

NIERUCHOMOŚCI

AGENCJA INTERLOCUM Kielce, (0–41) 344–53–62.
GK199

DO WYNAJĘCIA plac – Domaszowska 65. Kielce, 368–03–21.
D8828

PARTNER sprzeda działkę budowlaną Kielce – Podkarczówka. 368–45–04 wewn. 26.
D8583

PILNIE sprzedam działkę budowlaną na osiedlu Dąbrowa. Kielce, 368–66–89.
D8915

SPRZEDAM lub wydzierżawię kurnik wraz z domem. Łaziska 105, tel. 30–61–765.
D8929

OPRAWA OBRAZÓW

KIELCE, Piekoszowska 39, 345–00–29.
TS100

SZYCIE FIRAN

ZASŁON, sypialni, mierzenie, upinanie. Sprzedaż – montaż: karniszy, tkanin, firan. Kielce, pl. Wolności 12, 0–602–378–352.
IS262

SZYBY ZESPOLONE

KIELCE, os. Na Stoku 118„b", 332–56–37.
TS99

RÓŻNE

AAA LOMBARD – „U Marynarza", 368–22–42 – natychmiastowe pożyczki. Kantor „U Marynarza", 368–22–24 także w niedzielę. Informacja nocna 090–335–870.
GA623

DO SPRZEDAŻY oferowane są wierzytelności wobec: AWRSP O/Rzeszów Gosp. Rolno–Przemysłowe Dwikozy; Spółdzielnia Produkcji Rolnej „Piast" w Chęcinach Kantor „U Marynarza", 368–22–24 także w niedzielę. Informacja nocna 090–335–870.
GA623

DO SPRZEDAŻY oferowane są wierzytelności wobec: AWRSP O/Rzeszów Gosp. Rolno–Przemysłowe Dwikozy; Spółdzielnia Produkcji Rolnej „Piast" w Chęcinach Wolica; Informacji udziela Giełda Wierzytelności Pieniężnych, tel. (022) 622–73–65 lub BIG Bank Kielce (041) 368–11–45 wewn. 18.
DK1083

LOMBARD „Karat" – pożyczki pod zastaw. Kielce, Sienkiewicza 64, 366–40–93.
GA607

LOMBARD – pożyczki. Kielce, Staszica 1, 344–22–15.
GA611

KLIMATYZACJA

KLIMATYZATORY chłodząco–grzewcze, wentylacja, wentylatory, kurtyny powietrzne. „Aquaklim" Kielce, Massalskiego 14, 368–86–00.
TS142

ZGUBY

WALCZYK Marek zgubił świadectwo maturalne.
D8936

SŁOWO LUDU 15 LIPCA 1997 NR 161

http://sbc.wbp.kielce.pl/

PRACA

DST System Sahip zadzwoń jeśli jesteś rzutki, ambitny.
DK981

FIRMA zatrudni inż. ochrony środowiska lub inż. ciepłownika. Kielce, 344–25–26.
D8887

MIĘDZYNARODOWA Firma poszukuje ambitnych i inteligentnych dystrybutorów produktów odżywczych. Wykształcenie minimum średnie. 17.VII godz. 17 Kielce, Centrum Biznesu „Exbud", sala nr 512.
KA174

PRACA dla wykwalifikowanych, niewykwalifikowanych pracowników (na stałe, sezonowo). Kielce, 361–14–02.
GA636

Otwarta w Kielcach filia łódzkiej firmy zatrudni 20 osób (042) 40–17–21
639GA

ZATRUDNIĘ dozorcę (emeryta). Kielce, 368–30–61.
D8916

ZATRUDNIĘ murarzy, cieśli. tel. 0602–347–701.
D8930

SPRZEDAŻ

(0–41) 343–18–81 siatki plastikowe, metalowe, ogrodzeniowe, sto wzorów.
GA626

041 0602–321–598 SPAWARKI i migomaty, kompresory, przecinarki plazmowe. Raty bez żyrantów. Faktury VAT. Kostomłoty II 161A SPAW–TECH.
D8126

126P (1991), oprzyrządowanie inwalidzkie. Kielce, 30–30–419.
D8938

ARO 244D, 3.1D (84). 30–62–104.
D8831

„AUTO–CRAFT" komis samochodowy, pośrednictwo handlowe, raty, gotówka. Kielce, Cedzyna (50 m za cmentarzem), 368–26–45.
GK203

AUTOKOMIS „Euro–Car" przyjmujemy samochody w komis, skupujemy za gotówkę, możliwość zamiany oraz sprzedaż ratalna. Kielce, Sandomierska 320, 0602/296–701, 0602/296–506.
D8854

CENTRUM – Auto Komis – największy w Kielcach. Kredytujemy samochody gotówką, ogłoszeń – 12,2%, ul. Grunwaldzka (teren Społem), tel. (041) 345–08–65.
D8489

CIĄGNIK C–360 (84). 306–21–04.
D8832

FORD fiesta 1,3 (92), składany dach, immobiliser. Kielce, 331–52–95.
D8937

FSO – 1500 (1989). Kielce, 331–79–43.
D8892

KOMBAJNY zbożowe. Tel. (015) 8311–303, tel. 0602219828.
D8268

MERCEDESA 124, 200D (1989), 28.000. Kielce, 368–82–86.
D8879

PANELE boazeryjne PCV. Sufity podwieszane. PW „TOMPLAST" Kielce, Zagnańska 27, tel. 368–24–52.
AF98

ROTTWEILER – rodowodowe szczenięta. Kielce, 151–512.
D8537

SKODĘ 120L (1987). Kielce, 361–07–62.
D8824

SPRZEDAM kombajny: Bizon 056 (1980), cena 16.000 zł, Bizon „gigant" 087 (1987), cena 48.000 zł. „Buckus" SA Trzebiewiec, tel. (052) 81–84–17 do godz. 15, (052) 81–89–02 po godz 15.
GK255

SYNDYK Masy Upadłości KFM w Kielcach ul. Zagnańska 232 – ogłasza wyprzedaż mebli: pokojowe, kuchenne i biurowe w sklepie fabrycznym po obniżonych cenach. Zapraszamy w godz. (10 – 18).
D8753

SZNUREK rolniczy do pras w cenie 15 zł/szt. F.H.T. „SEWBUD" – Mirzec – Baza SKR. Tel./fax 271–30–95.
MM64

WÓZKI dziecięce. Producent – ceny hurtowe. Kielce, Piaski Małe 5, 331–76–78.
D7874

TOWARZYSKIE

(0–41) 28–278 EMANUELLE.
D8927

(0–41) 361–17–11 LAIS.
D8042

(0–41) 361–25–49 – „EXTAZA".
D8100

(0–41) 361–49–15 THAIS.
D8041

(0–41) 366–45–17 ALEXIS.
D8928

FRYNE Starachowice, ul. Ostrowiecka 87.
D8043

TURYSTYKA

AUTOTRAMP – przejazdy do Hiszpanii. Kielce, 264–95.
D8817

BODEŃSKIE, Augsburg, Wurzburg. (0–81) 525–13–06.
KA172

BUS – Frankfurt, Monachium. 344–70–76, 344–04–30.
GK247

BUSY – wynajem. 361–95–03.
D8369

FRANKFURT – Mannheim, Lipsko. (048) 37–80–307 „Wojtek".
GW146

FRANKFURT – przejazdy. Lipsko, 378–23–75.
RR439

HISZPANIA – przejazdy. 345–08–69, 0602–297–424, 306–13–87.
D8522

KIELCZANIN – przejazdy do Hiszpanii. Kielce, 331–40–34.
D5748

MIKROBUSY – wynajem. 331–58–80, 0602–372–228.
D8779

MONACHIUM – piątki. (0–81) 884–34–36, 884–58–58.
D8783

MONACHIUM, Norymberga, Landau. (0–81) 525–13–06.
KA173

NORYMBERGA, Lipsko. (048) 37–80–307 „Wojtek".
GW150

WYNAJEM mikrobusów. Kielce, 366–20–30.
D8752

DRZWI ANTYWŁAMANIOWE

343–14–35 OPTIMA, dealer Gerda. Bodzentyńska 33.
GK221

GERDA, Osobna 6. 361–60–46.
D8482

USŁUGI

(0–41) 331–29–83. HADES – dodatkowe drzwi, również stalowe.
D8343

331–31–72 – SZKLENIE u klienta.
D7779

AGD – NAPRAWA pralek, lodówek, 23–915, 368–71–81.
D8917

BART – kraty nożycowe, 361–70–02.
D7898

BEST – Dodatkowe drzwi. 344–44–95.
D7594

CYKLINOWANIE – lakierowanie, 366–02–65.
D7876

CYKLINOWANIE – lakierowanie. 306–21–23.
D8056

CYKLINOWANIE – układanie parkietu. Kielce, 34–489–74.
D8614

CZYSZCZENIE dywanów, 331–82–71.
D8563

FIRMA „ROLET", ul. Chęcińska 18, producent – rolokaset aluminiowych, żaluzji pionowych, markiz, rolet materiałowych, moskitier. Tel./fax 368–41–33, 368–74–76.
KH493

GLAZURA, panele 362–53–70.
D8941

„KRYLAMEX" – wtryskowe ocieplanie domów. Kielce, (0–41) 117–016.
TS123

MALOWANIE – tapetowanie. Gwarancja. 34–458–11.
D8791

MALOWANIE –tapetowanie. 332–21–43.
D8567

MALOWANIE natryskowe. 28–089, 332–23–09.
D6676

MALOWANIE natryskowe. Kielce, 331–40–34.
D8539

MALOWANIE natryskowe, 362–54–46.
IS236

NADZÓR budowlany, kosztorysy, 34–484–22, 34–526–14.
D8788

NAPRAWA pralek. 369–82–22.
D8269

OCIEPLANIE budynków pianką wtryskową (wiosną taniej). SIDING montaż + ocieplanie styropianem. KOSTKA BRUKOWA, układanie. Rachunki VAT. BUDGAR, (0–41) 331–39–20, 362–15–18.
D7563

OCIEPLANIE domów wtryskowe. Kielce, 117–171.
D8229

OCIEPLANIE domów pianką. P.H.U. CHAZET – Kielce, (0–41) 11–70–32.
D8428

PANELE podłogowe 362–53–70.
D8940

PRZEPROWADZKI – 366–25–10.
D8433

ROLETY zewnętrzne, antywłamaniowe. Bramy garażowe rolowane. Żaluzje pionowe. Hurt – detal. MONTEX, tel./fax (0–48) 506–58.
KA192

ROLOKASETY – ROLETY ANTYWŁAMANIOWE, bramy rolowane, parapety aluminiowe. „ALUTECHNIKA" Kolberga 11, tel. 345–18–35. Zapraszamy 8 – 17.
D7706

ROLOKASETY, żaluzje, verticale, naprawy, (041) 331–45–56.
D8861

SKALMAR żaluzje antywłamaniowe, rolokasety, verticale, roletki materiałowe, markizy, żaluzje, moskitiery, kraty. 331–33–94.
IS249

SUFITY podwieszane. Sprzedaż – Transport – Montaż. „TOMPLAST", Kielce, Zagnańska 27, tel. 368–24–52.
AF137

TRANSPORT – 1,5 – 3,5 TONY. Kraj – zagranica. 366–20–65, 366–20–08.
D8098

TRANSPORT 1,5 t. Mercedes – kraj i zagranica. 331–35–32, 332–48–42.
D7424

TRANSPORT 1,5 tony. Kielce, 34–470–37 wewn. 15.
KH521

TRANSPORT 1,8 t. Kielce, 361–38–24.
D8632

TRANSPORT międzynarodowy 1,5 t, 18 m sześc.. Kielce, 332–63–62, 362–34–76.
GK246

TRANSPORT – tona. Kielce, 27–775.
D8856

UKŁADAM wjazdy, chodniki z kostki brukowej. Tel. (0–41) 368–53–30.
D8889

UKŁADANIE kostki brukowej. Kielce, 15–40–40.
D8769

UKŁADANIE kostki. Wysoka jakość. 345–54–60.
D8931

ŻALUZJE – Producent „MEDIUM". 3686–328.
D8263

ŻALUZJE – tanio. 369–86–37.
D8393

ŻALUZJE pionowe, poziome, drzwi harmonijkowe – producent. (0–41) 368–68–77.
D8090

Laboratorium Fotografii Barwnej
- powiększalnik i automatyczny system obróbki papierów firmy DURST
- kontrola sensytometryczna
- obróbka negatywów AutoLab 1000
- system uzdatniający wodę
- formaty od 13x18 do A0
- wykonujemy zdjęcia na zlecenie
Kielce, ul. Targowa 18, tel. 344-59-19, 344-24-80.

REKLAMA

Pegromar Spółka z o.o.
poszukuje osoby na stanowisko
GŁÓWNEGO KSIĘGOWEGO
Oferty prosimy kierować osobiście – Dział Personalny Anna Machowska – codziennie w godz. od 7 do 15.
Pegromar, Kielce ul. Zagnańska 97a, tel. 332–32–23 fax 368–51–31
638/ga

Panorama® Firm
Wydawca katalogów „Panorama Firm" poszukuje:
Konsultantów ds. reklamy
Pracownicy zatrudnieni na tej pozycji będą odpowiedzialni za bezpośrednie kontakty z naszymi klientami oraz prowadzenia rozmów dotyczących formy i treści informacji zamieszczanych w naszych wydawnictwach
Od kandydatów oczekujemy:
- wykształcenia wyższego bądź średniego
- zaangażowania w wykonywaną pracę
- łatwości w nawiązywaniu kontaktów
Oferujemy:
- pełnoetatowe zatrudnienie
- szkolenie i możliwość awansu
- formy premiowania uzależnione od indywidualnych osiągnięć
Prosimy o kontakt telefoniczny celem umówienia się na rozmowę kwalifikacyjną
Kielce, (0-41) 36-62-51, w. 401
Radom (0-48) 36-35-99

USWEST® POLSKA
1085/k

Lhoist Bukowa Sp. z o.o.
Członek Grupy Lhoist
Lhoist Bukowa sp. z o.o., 29-144 Bukowa ogłasza przetarg nieograniczony
na wykonanie zabudowy otworu okiennego klatki schodowej w budynku mieszkalnym w Kielcach przy ul. Panoramicznej 4. Termin składania ofert: 31.VII.1997 r.
Inwestor posiada dokumentację techniczną, która jest do wglądu w siedzibie spółki w Dziale Gł. Mechanika, codziennie w godz. 7-15.
Oferty należy składać w sekretariacie Lhoist Bukowa w zalakowanych kopertach z dopiskiem „Przetarg-Kielce, ul. Panoramiczna 4".
Szczegółowych infromacji udziela Dział TM, tel. (0-498) 889-223; 225.
1085/rk

135/TS
VISPOL INTERNATIONAL LTD.
ZAPRASZA DO NOWEGO SKLEPU Kielce ul. 1 Maja 93 345–49–37
HURTOWNIA: Kielce, ul. Krakowska 287. 345–28–13, 345–76–89
- GLAZURA, TERAKOTA
- POLSKA – „OPOCZNO"
- WŁOSKA – „MARAZZI" oraz
- HISZPAŃSKA
A także fugi, kleje, listwy.
„Gullfiber" najtańszy w regionie
ATRAKCYJNA OFERTA, NAJWIĘKSZY WYBÓR TRANSPORT GRATIS

OSTATNIA CHWILA
KRETA, TUNEZJA MAJORKA OD 1099 zł
Atrakcyjne propozycje nad **POLSKIM MORZEM - Łeba, Kąty Rybackie.** OBOZY MŁODZIEŻOWE na MAZURACH, wycieczki po EUROPIE. Wypoczynek - **WŁOCHY** - z własnym dojazdem już od **940 zł za 4 osoby.**
„Orbis" Kielce, ul. Sienkiewicza 26, tel. 368-05-64, -63, -62

Komunikat
Zarządu Gminy w Pawłowie

Zgodnie z art. 18 ust 2 pkt. 12 ustawy z dnia 7 lipca 1994 r. o zagospodarowaniu przestrzennym (Dz. U. Nr 89, poz. 415)

podaje się do publicznej wiadomości,

że dnia 4 sierpnia 1997 r. o godz. 9 w sali konferencyjnej Urzędu Gminy w Pawłowie odbędzie się sesja Rady Gminy,

której przedmiotem będzie uchwalenie zmian w miejscowym planie ogólnym zagospodarowania przestrzennego gminy Pawłów, uchwalonym uchwałą Nr XXXIII/146/93 Rady Gminy w Pawłowie z dnia 30 grudnia 1993 r. /Dz. Urz. Woj. Kiel. Nr 2 poz. 20 z dnia 9.III.1994 r.) obejmujących tereny położone w gminie Pawłów, a przeznaczone pod:

- **cmentarze** w Łomnie i Rzepinie Drugim
- **działalność usługową** w Grabkowie
- **obiekty infrastruktury technicznej** w Pawłowie
- **zabudowę mieszkaniową** w: Ambrożowie, Grabkowie, Pawłowie, Rzepinie Pierwszym, Rzepinie Drugim i Radkowicach Wsi
- **działalność usługowo-handlową polegającą na uruchomieniu stacji tankowania samochodów gazem „propan-butan" z możliwością napełniania butli 11 kg gazem w** Pawłowie.

1297/ra

Z P C URSUS
C. M. POLMOZBYT KIELCE Sp. z o.o.
ogłaszają
SPECJALNĄ LETNIĄ OFERTĘ
- najniższe ceny w regionie
- ciągniki 3512 specjalnie premiowane upominkiem w postaci telewizora kolorowego
- przy zakupie ciągników 2813 i 3512 – dodatkowe liczne niespodzianki
- ilość ciągników promocyjnych – ograniczona

zapraszamy już dziś!
C. M. POLMOZBYT KIELCE Sp. z o.o.
Salon URSUS – Kielce, ul. 1 Maja 191 – już od godz. 8
33/ea

http://sbc.wbp.kielce.pl/

DEK MEBLE

SALON MEBLOWY KIELCE TEL. 331-81-86 OŚ. SŁONECZNE WZGÓRZE 33

POLECAMY : MEBLE WŁOSKIE • WYSOKIEJ KLASY ZESTAWY STOŁOWE • SYPIALNIE ELEGANCKIE ZESTAWY WYPOCZYNKOWE ZE SKÓRY STOISKO PATRONACKIE RENOMOWANEJ FIRMY " KLER "

UWAGA ! OD 1 LIPCA KAŻDY ZAKUP MEBLI PREMIOWANY DODATKOWO UDZIAŁEM W GRUNDNIOWYM LOSOWANIU 3 NAGRÓD SPECJALNYCH (DOWOLNYCH ZESTAWÓW MEBLI DO 5000 ZŁ)

DEK MEBLE

KPIB – zatrudni

technika budowlanego z uprawnieniami, pracowników budowlanych do robót wykończeniowych

glazurkarzy, tynkarzy, malarzy.

Informacje – osobiście codziennie w godzinach 8 – 15 Kielce, ul. Chałubińskiego 42, pokój nr 30. 123/af

Towarzystwo Ubezpieczeniowe PBK SA

Oddział w Kielcach

uprzejmie informuje

o zmianie siedziby i nr. telefonu:

ul. Kościuszki 6, 25–310 Kielce
tel. (041) 3431–431, tel./fax (041) 3431–432 135/af

Połączmy się na wiosnę

Telefony komórkowe GSM

Aktywacja i bogaty wybór akcesoriów

Profesjonalna obsługa

TRADEX

KIELCE, ul. Słowackiego 1,
tel. (0-41) 368-04-00, 368-10-70, 368-08-77
GSM: 0-602-22-65-22
0-602-26-66-96

era GSM Autoryzowany dealer

Era GSM to pierwszy polski operator przenośnej telefonii cyfrowej.

620/go

Spółdzielnia Mieszkaniowa „Trio" w Pińczowie

poszukuje wykonawcy do budowy segmentu garażowego 11–boksowego.

Wiadomość kierunek (0–495) telefon 756–23, 756–25, 756–27 po godz. 18. 85/pi

LICYTACJA
Komornik
Sądu Rejonowego
w Kazimierzy Wielkiej

podaje do publicznej wiadomości, że w dniu 18 sierpnia 1997 r. o godz. 13 w budynku Sądu Rejonowego w Kazimierzy Wielkiej odbędzie się I licytacja nieruchomości położonej w Szarbi, gm. Skalbmierz o pow. 760 m kw. zabudowanej jako działka Nr 777/1, mającej urządzoną księgę wieczystą Kw. 5084.

Nieruchomość oszacowana została na kwotę 31.000 zł. Cena wywołania wynosi 23.250 zł. Wadium licytacji wynosi 10 proc. sumy oszacowania, które należy wpłacić w dniu licytacji w kancelarii Komornika. Oględzin nieruchomości dokonywać można na dwa tygodnie przed licytacją w dni robocze.

35/kz

Likwidator Rolniczej Spółdzielni Produkcyjnej w Gnojnie, 28–114 Gnojno

ogłasza nieograniczony przetarg ofertowy na sprzedaż nieruchomości położonych Gnojno–Piaski, dla których w Sądzie Rejonowym w Busku–Zdroju prowadzona jest księga wieczysta nr 29998.

Nieruchomość stanowią:

1. Działka nr 651 o pow. 12200 m kw.
Na działce znajdują się:
– ujęcie wody, stacja transformatorowa,
– dwie chlewnie o pow. 345 i 340 m kw.
– magazyn paszowy o pow. 287 m kw.
– magazyn zbożowy z suszarnią o pow. 814 m kw.
– wiata nie obudowana o pow. 576 m kw.
– stajnia o pow. 96 m kw.
– silos o wym. 4,0 x 18,0 x 1,8 m
– szambo o poj. 54 m sześc.

2. Działka nr 681 o pow. 14800 m kw.
zabudowana następującymi obiektami:
– budynek socjalno–biurowy z kotłownią – 238 m kw.
– budynek warsztatu naprawczego o pow. 266 m kw.
– wiata obudowana na sprzęt o pow. 230 m kw.
– boks na węgiel
– sieć wodociągowa.

Obie działki leżą naprzeciwko, są utwardzone i ogrodzone.
Cena wywoławcza całości obiektów 160.000 złotych.
Ponadto ogłasza się przetarg na sprzedaż:
1. Przyczepa IFA szt. 1
2. Przyczepa–cysterna na paliwo 3500 l szt. 1
3. Mieszalnik pasz szt. 1
4. Spawarki wirowe szt. 2.

Oferty z ceną należy składać w zamkniętych kopertach z napisem „Przetarg – obiekty RSP" w siedzibie Spółdzielni w terminie do 28.VII.1997 roku. Rozpatrzenie ofert nastąpi 29.VII.1997r. o godz. 11. Wadium w wysokości 5 proc. ceny wywoławczej należy wpłacić w kasie RSP przy składaniu ofert.

Likwidatorowi przysługuje prawo swobodnego wyboru oferty lub prawo unieważnienia przetargu bez podania przyczyn.

Dodatkowe informacje w siedzibie RSP, tel. Gnojno 16 w godz. od 10 do 13 w dni robocze. 1296/rz

CYKORIA S.A.

ZAKŁADY PRZETWÓRSTWA CYKORII S.A. w WIERZCHOSŁAWICACH REGIONALNY PRZEDSTAWICIEL P.H.P. **„RAFPOL"** Kielce *HURTOWNIA*, ul. Skrzetlewska 4, tel. 345–39–63

PRODUCENT NAJLEPSZYCH KONCENTRATÓW SPOŻYWCZYCH:

- *śmietanki kremowej „śnieżka"*
- *deserów kremowych*
- *lodów domowych*
- *śmietanek do kawy*
- *galaretek*
- *budyni*
- *kisieli*
- *konfitury żelującej*
- *kremów do tortów*
- *napojów w proszku*
- *zup w proszku*
- *serników w proszku*
- *przypraw do potraw*
- *suszy warzywnych*
- *sosów do spagetti i pieczeni*

i wielu innych artykułów spożywczych o bardzo wysokiej jakości.
Atrakcyjne ceny.
Korzystne warunki zakupu.

HURTOWNIE:
Kielce, ul. Okrzei 56, tel. 345–31–49
Kielce, ul. Skrzetlewska 4, tel. 345–39–63

604/ga

Gasell Profil szwedzki koncern blach powlekanych i profilowanych

oferuje:
✔ blachy dachówkowe
✔ blachy elewacyjne
✔ kasetony i kasety ścienne

AFEST ITB ISO 9002 AFEST PZH

Grasz w zielone...? Wiosną - zagraj z GRACJĄ

Blacha dachówkowa GRACJA w nowym, ***zielonym*** kolorze - styl i elegancja!

Oddział Kielce:
25-561 Kielce, ul. Witosa 80 (przy ul. Zagnańskiej), tel./fax: 331 88 13

DACH Gasell Profil ELEWACJA

Sanatorium „Włókniarz" w Busku–Zdroju

zaprasza do składania ofert na wykonanie modernizacji dźwigów szpitalnych w naszym Sanatorium (2 szt.).

Modernizacja ma polegać przede wszystkim na zastosowaniu automatycznego otwierania i zamykania kabiny, remoncie części zespołów maszynowni oraz szybu i zastosowania pełnej automatyki jazdy i sterowania.

Oferty należy składać do dnia 31 lipca 1997 r. na adres Sanatorium „Włókniarz" ul. Topolowa 1, 28–100 Busko–Zdrój.

O sposobie wyboru ofert poinformujemy oferentów oddzielnym pismem. 126/bu

Zakład Podstawowej Opieki Zdrowotnej „Przychodnie Radomskie" w Radomiu ul. Graniczna 24, tel./fax (0–48) 520–54

ogłasza przetarg nieograniczony na:
– wymianę posadzki w Przychodni Rejonowej „Gołębiów", ul. Orląt Lwowskich 5.

Specyfikację istotnych warunków zamówienia można nabyć w ZPOZ „Przychodnie Radomskie", ul. Graniczna 24 lub za zaliczeniem pocztowym.

Cena jednego egzemplarza: 10 zł + 22 proc. VAT
Termin składania ofert upływa 4.VIII.1997, godz. 14.
Publiczne otwarcie ofert nastąpi w dniu 5.VIII.1997 o godz. 11.
Bliższych informacji udziela: Andrzej Jaroszewski, tel. (0–48) 527–12, 535–55, 512–09 wewn. 13.

489/rr

OBWIESZCZENIE

Komornik I–go rewiru Sądu Rejonowego w Pińczowie zawiadamia na podst. art. 953 kpc w związku z art. 955 kpc, że w dniu 26.VII.97 o godz. 12 w kancelarii Komornika Sądu Rejonowego w Pińczowie odbędzie się:

PIERWSZA LICYTACJA

nieruchomości położonej w miejscowości Pińczów, przy ul. 11 Listopada stanowiącej własność dłużnika: Przedsiębiorstwo Handlowo–Usługowe, ul. 3 Maja 22, 28–400 Pińczów, posiadającej założoną księgę wieczystą w Wydziale Ksiąg Wieczystych Sądu Rejonowego w Pińczowie nr 22683.

Nieruchomość oszacowana jest na kwotę: 170.000,00 zł.
Cena wywoławcza w powyższej licytacji wynosi:
trzy czwarte wartości oszacowania, tj. kwotę 127.500,00 zł.

Przystępujący do licytacji zobowiązany jest złożyć rękojmię w wysokości 10 proc. ceny oszacowania nieruchomości najpóźniej do momentu rozpoczęcia licytacji w gotówce lub w postaci książeczki oszczędnościowej banków upoważnionych według prawa bankowego do jej wystawienia, zaopatrzonej wupoważnienie właściciela do wypłaty całego wkładu stosownie do prawomocnego postanowienia Sądu.

Nieruchomość tę można oglądać codziennie od dnia wywieszenia niniejszego obwieszczenia zaś elaborat szacunkowy tej nieruchomości znajduje się do wglądu w biurze komornika. Prawa osób trzecich nie będą przeszkodą do przeprowadzenia licytacji i przysądzenia na własność na rzecz nabywcy bez zastrzeżeń, jeśli osoby te przed rozpoczęciem licytacji nie złożą dowodu, że wniosły powództwo o zwolnienie spod egzekucji tej nieruchomości lub innych przedmiotów razem z nią zajętych. Użytkowanie służebności i praw użytkownika, jeśli nie są ujawnione w księdze wieczystej i nie zostaną zgłoszone najpóźniej na trzy dni przed rozpoczęciem licytacji nie będą uwzględniane w dalszym toku egzekucji i wygasną z chwilą uprawomocnienia się postanowienia o przysądzaniu własności.

84/rr

Cegielnia w Drugni k. Chmielnika
oferuje cegłę w cenie:
pełna 0,42 + VAT
K–1 0,33 + VAT
K–2 0,65 + VAT
Zaladunek bezpłatny. Posiadamy transport.
Tel. (049) 542–187 1305/rz

http://sbc.wbp.kielce.pl/

Zagraj w piłkę w Nowinach

Gminny Ośrodek Kultury Sportu i Rekreacji w Nowinach organizuje Turniej „dzikich drużyn" w piłce nożnej o puchar wójta.

– Serdecznie zapraszamy do rywalizacji chętnych chłopców urodzonych w 1983 roku i młodszych – mówi dyrektor GOKSiR w Nowinach **Zygmunt Wirecki**. – Finał turnieju przewidujemy na 13 sierpnia podczas trwania w Nowinach ogólnopolskiej audycji „Lato z Radiem". Mamy nadzieję, że podobne imprezy organizować będziemy cyklicznie.

Zgłoszenia chętnych 15-osobowych drużyn (grać będzie siedmiu chłopców w tym bramkarz) przyjmowane są do 25 lipca na terenie krytej pływalni „Perła" w Nowinach (nr tel. tel. 34-508-37, 34-596-50, 34-596-60, 34-596-70). Zawodnicy powinni mieć przy sobie legitymację szkolną oraz zaświadczenie od lekarza.

Uwaga! Mile widziani są sponsorzy, chcący pomóc finansowo przy organizacji turnieju.

(pak)

Jeszcze brąz Dominika Kija

Będzie „długas"?

Jeszcze jeden medal zdobyli lekkoatleci Kielecczyzny podczas Mistrzostw Polski Juniorów w Poznaniu. Dominik Kij z Budowlanych zajął trzecie miejsce w biegu na 400 m ppł z czasem 53,69 sek.

Miłą niespodzianką był srebrny medal innego zawodnika Budowlanych, **Piotra Człeczyńskiego** na dystansie 3000 m. Przypomnijmy, że w ubiegłym roku startując w kategorii juniorów młodszych zdobył złoty medal i pobił rekord Polski w biegu na 2000 m z przeszkodami. Mistrzostwa w Poznaniu były znakomitym debiutem w gronie starszych kolegów.

– Bardzo się cieszę z tego medalu – powiedział nam Piotrek. – Wynik w tym biegu nie był najważniejszy, bo liczyły się tylko miejsca na podium. Dlatego bieg rozpoczął się na dobre dopiero po drugim kilometrze, ale wszyscy czekali na ostatnie okrążenie. Na finiszu zabrakło mi sił, aby wyprzedzić Leszka Biegałę z Bydgoszczy. Ale i tak jestem zadowolony. Początek sezonu miałem nieudany, byłem trochę rozbity psychicznie. W tym roku chcę jeszcze wystartować w biegu na dystansie 5000 m i chyba stopniowo będę wydłużał dystans. Przy okazji dziękuję serdecznie kieleckiemu „Chemarowi", który pomagał mi w zakupach sprzętu sportowego. Teraz wyjeżdżam nad morze, aby odpocząć przed drugą częścią sezonu.

– W Poznaniu Piotrek udowodnił, że na najważniejsze imprezy potrafi się skoncentrować oraz że potrafi rozegrać bieg taktycznie – mówi trener **Andrzej Szołowski**. – Ten chłopak ma zadatki do biegania długich dystansów. Za 4-5 lat będzie z niego dobry „długas", a później spóbuje chyba maratonu.

Na mistrzostwach w Poznaniu **Człeczyński** otrzymał powołanie do reprezentacji Polski na międzypaństwowy mecz juniorów Niemcy – Polska. Odbędzie się on 8 sierpnia w Cottbus.

(sts)

Specjalne nagrody dla wrocławian

Szlakami męczeństwa

W Bodzentynie rozegrana została druga część Szosowych Mistrzostw Polski w kolarstwie kategorii masters – Wyścig Szlakami Walki i Męczeństwa Wsi Polskiej.

– W ciągu obu dni w imprezach wzięło udział ponad 300 zawodników i przede wszystkim cieszy, że obeszło się bez jakichkolwiek kraks czy kontuzji – mówi prezes Kieleckiego Towarzystwa Cyklistów **Jan Tarnawski**. – Poziom sportowy był wysoki, większość kolarzy bardzo poważnie traktuje ściganie. Najlepsi otrzymali medale, dyplomy i koszulki mistrzów kraju, zaś nagrody indywidualne postanowiliśmy losować spośród wszystkich zawodników. Na świetny pomysł wpadli działacze Związku Gmin Gór Świętokrzyskich, którzy ufundowali specjalne nagrody dla trzech kolarzy z Wrocławia, którzy mimo katastrofy powodziowej zdecydowali się przyjechać na Kielecczyznę. Impreza w Bodzentynie miała uroczystą oprawę, na wyścigu obecni byli między innymi przewodniczący ZW PSL w Kielcach, poseł **Alfred Domagalski** i marszałek Sejmiku Samorządowego **Józef Szczepańczyk**. Wielki wkład w organizację wnieśli burmistrz Bodzentyna **Marek Krak** i wójt Bielin **Stanisław Kępczyński**. Podziękowania należą się także Kieleckiemu Centrum „Service" za bezpłatne udostępnienie mercedesów do obsługi mistrzostw.

Oto wyniki wyścigu na trasie Bodzentyn – Nowa Słupia – Bieliny – Porąbki – Święta Katarzyna – Bodzentyn (długość rundy 46 kilometrów):

Kategoria 0: 1. **Andrzej Domin** (Kluczewsko), 2. **Hubert Rebzda** (Łódź), 3. **Wojciech Jabłonowski** (Kutno), 9. **Paweł Szymański** (Busko), 15. **Piotr Soboń** (Ostrowiec), 40. **Michał Durlej** (Busko).

Kategoria I: 1. **Artur Spławski** (Poznań), 2. **Waldemar Deleżyński** (Żyrardów), 3. **Piotr Pawłowski** (Jelenia Góra), 19. **Tomasz Stępień**, 24. **Jerzy Zarzycki** (obaj Skarżysko), 33. **Włodzimierz Ślusarczyk** (KTC).

Kategoria II: 1. **Henryk Hulewicz** (Kołobrzeg), 2. **Stanisław Grochowski** (Warszawa), 3. **Ryszard Wrona** (Sobótka), 10. **Waldemar Banasiński** (Browar „Kielce"), 20. **Wiesław Kundera** (KTC Kielce), 36. **Marek Sorbian**, 42. **Wiesław Zieliński** (obaj Stąporków), 43. **Janusz Stasica** (Ostrowiec Świętokrzyski), 51. **Jarosław Bera** (Bieliny).

Organizatorami obydwu imprez byli: Urząd Gminy w Bielinach, Urząd Miasta i Gminy w Bodzentynie, Polskie Stronnictwo Ludowe – Zarząd Wojewódzki w Kielcach, Związek Gmin Gór Świętokrzyskich i Kieleckie Towarzystwo Cyklistów.

Organizatorzy dziękują policji za sprawne zabezpieczenie trasy w oba dni.

(pak)

MULTI LOTEK
1, 4, 9, 13, 14 19, 20, 22, 24, 32, 33, 34, 35, 39, 41, 48, 66, 77, 78, 80.

☎ 96-22 ☎
RADIO - TAXI ALFA
34-444-44
ZRÓDZENIE TRANSPORTU PRYWATNEGO W KIELCACH
BEZPIECZNIE - SZYBKO - TANIO

DEK MEBLE
KIELCE
OLSZEWSKIEGO 9
TEL. 34 501 72
POLECAMY MEBLE FORTE * Z WYJĄTKIEM KUCHNI
UWAGA! NAJNIŻSZE CENY
JEŻELI UDOWODNISZ, ŻE GDZIEKOLWIEK W KIELCACH MÓGŁBYŚ KUPIĆ MEBLE * FORTE * PO CENACH NIŻSZYCH NIŻ W * DEK * U MY SPRZEDAMY JE JESZCZE TANIEJ
ZAPRASZAMY DO WSPÓŁPRACY SKLEPY MEBLOWE Z TERENU WOJEWÓDZTWA KIELECKIEGO
UNIWERSALNE MEBLE SYSTEMOWE
ZESTAWY WYPOCZYNKOWE
DEK MEBLE

Centrum Naukowo-Produkcyjne Elektroniki Profesjonalnej „Radwar" S.A.
Zakład Elektroniki Przemysłowej „Profel"
Szydłowiec, ul. Kolejowa 30
ogłasza przetarg nieograniczony na sprzedaż niżej podanego sprzętu:

1. Wiertarka stołowa WSD-16, rok prod. 1988 nie używane 9 szt. 1.200 zł
2. Wiertarka stołowa WSD-6, rok prod. 1987 nie używane - 3 szt. 800 zł
3. Wiertarka promieniowa WRS 25/08, rok prod. 1962 1.500 zł
4. Szlifierka ostrzałka 4 AM/PC, rok prod. 1987 nie używana 40.000 zł
5. Frezarko-grawerka FKG, rok prod. 1988 1.000 zł
6. Gwinciarka MFIV-8, rok prod. 1988 1.200 zł
7. Szlifierka do wiertel 3E-653, rok prod. 1986 800 zł
8. Sprężarka WSPK-7, rok prod. 1989 7.000 zł
9. Sprężarka WS-100, rok prod. 1972 do remontu (3 szt.) 5.000 zł
10. Klimatyzator KT-4W nie używany 800 zł
11. Suszarka SEL 13 N, rok prod. 1972 (po remoncie) 3.500 zł
12. Wózek WNA 1320 do remontu 250 zł
13. Szafka narzędziowa (50 szt.) 40 - 60 zł
14. Szafka ubraniowa (100 szt.) 100 zł
15. Regał magazynowy (składany) 2 zł/kg (skręcany) 1,5 zł/kg
16. Biurka i szafy biurowe cena do uzgodnienia
17. Spawarka transformatorowa (5 szt.) 500 zł.

Przetarg odbędzie się w dniu 7.VIII.1997 r. o godz. 10 w świetlicy zakładowej. Przystępujący do przetargu powinni wpłacić wadium w wysokości 10 proc. ceny wywoławczej w kasie zakładu do godz. 9 w dniu przetargu. Sprzęt można oglądać w dziale Gł. Energetyka w dniach 4 do 6.VIII.97 r. w godz. 10 do 14. Zakład nie bierze odpowiedzialności za wady ukryte sprzętu jak również zastrzega sobie prawo unieważnienia przetargu bez podania przyczyny. Zakład posiada również wolne powierzchnie na działalność produkcyjną (około 5000 m kw.).

Dodatkowe informacje tel. 617-00-31, 617-01-80 wewn. 238 lub 246.

490/r

OBSZAR PRZEMYSŁOWY
ZAKŁADY OSTROWIECKIE S.A.

ogłasza pisemny przetarg nieograniczony na sprzedaż nieruchomości wraz z prawem użytkowania wieczystego gruntu:

- dz. nr 7/7 o pow. 1119 m kw. wraz z budynkami, cena wywoławcza 420.000,00 zł
- dz. nr 7/5; 8/2 o pow. 1121 m kw., cena wywoławcza 30.000,00 zł
- dz. nr 4/6 o pow. 1811 m kw. wraz z budynkami, cena wywoławcza 110.000,00 zł
- dz. nr 4/7 o pow. 2118 m kw. wraz z budynkami, cena wywoławcza 160.000,00 zł.

Do ceny sprzedaży doliczone będzie 22 proc. podatku VAT.

Otwarcie ofert nastąpi w dniu 31.VII.1997 roku o godzinie 10 w siedzibie spółki - Ostrowiec Świętokrzyski, ul. Świętokrzyska 8.

Warunkiem przystąpienia do przetargu jest złożenie w siedzibie spółki; adres j.w., Biuro Obsługi Spółki (biurowiec, pokój nr 38) w terminie 14 dni od daty ukazania się niniejszego ogłoszenia pisemnej oferty zawierającej: dane identyfikacyjne oferenta; datę sporządzenia oferty; oświadczenie, że oferent zapoznał się z warunkami przetargu i przyjmuje te warunki bez zastrzeżeń; oferowaną cenę; dowód wpłacenia wadium.

Wadium w wysokości 10 proc. ceny wywoławczej należy wpłacić na konto spółki w Banku Przemysłowo-Handlowym S.A. w Krakowie o/Ostrowiec Św. nr 10601350-34193-27000-400101, a dowód wpłaty dołączyć do oferty. Wadium podlega przepadkowi w razie uchylenia się uczestnika, który przetarg wygrał, od zawarcia umowy kupna. Wadium oferentów, których oferty nie zostały przyjęte, zostanie zwrócone bezpośrednio po dokonaniu wyboru oferty, najpóźniej do dnia 5.VIII.1997 roku. Oferentowi, którego oferta zostanie przyjęta - wadium zostanie zarachowane na poczet ceny.

Szczegółowe informacje dotyczące przedmiotów przetargu można uzyskać w siedzibie spółki: Ostrowiec Św., ul. Świętokrzyska 8 (biurowiec. I piętro, pokój nr 38, tel. 26-36-060).

Sprzedawca zastrzega sobie prawo unieważnienia przetargu bez podania przyczyn oraz prawo swobodnego wyboru oferty w przypadku zaoferowania tej samej ceny.

146/os

ZAPROSZENIE do złożenia oferty w przetargu nieograniczonym

Miejsko-Gminny Ośrodek Kultury w Białobrzegach, ul. Kościelna 31

zaprasza do wzięcia udziału w przetargu na wykonanie ekspertyzy budynku kino-teatru przy ul. Targowickiej 2.

Zamawiający przy wyborze ofert będzie stosował następujące kryteria:
- cena 60 proc.
- czas wykonania ekspertyzy 20 proc.
- wiarygodność 20 proc.

Oferty w zamkniętych kopertach należy składać do dn. 31.VII.97 r. do godz. 10 w Urzędzie Miasta i Gminy pokój nr 17.

Otwarcie ofert nastąpi w dn. 31.VII.97 r. godz. 10.30 w pokoju nr 17.

Szczegółowe warunki przetargu omówione zostały w specyfikacji istotnych warunków zamówienia, którą można uzyskać w pokoju nr 17 Urzędu Miasta i Gminy oraz w Domu Kultury, ul. Kościelna 31 pokój nr 2, I p.

Pracownikiem upoważnionym do kontaktu z oferentem jest Arkadiusz Kurowski - tel. 13-23-70 oraz p. Leszek Popiel - tel. 13-26-63.

184/ka

Słowo Ludu

Redaguje zespół. Redaktor naczelny Krzysztof FALKIEWICZ – (tel. 344-24-80), zastępca red. naczelnego – Cezary JASTRZĘBSKI – (tel. 344-59-19), sekretarz redakcji – Grzegorz ŚCIWIARSKI – (tel. 344-72-55), **Dział reportażu** (344-59-19), **Dział miejski** (344-43-45), **Dział ekonomiczno-polityczny** (34-30-543), **Dział społeczno-kulturalny** (344-22-63), **Dział terenowy** (344-47-25), **Dział łączności z czytelnikami** (345-01-83), **Dział sportowy** (345-26-36). **ADRES REDAKCJI:** 25-520 Kielce 15, skr. poczt. 47, ul. Targowa 18, fax 3446979, **http://www.slowoludu.com.pl, e-mail:redakcja@slowoludu.com.pl BIURO OGŁOSZEŃ:** 344-48-58, fax 3447251. **Akwizytorzy:** 343-02-79.

REDAKCJA W RADOMIU: kierownik – Bożena DOBRZYŃSKA (tel. 362-37-36), 26-600 Radom, ul. Żeromskiego 65, tel. 362-37-36, 363-20-64, 363-81-61, fax 362-81-60. **BIURO OGŁOSZEŃ:** 363-97-88.

WYDAWCA: „EXBUD–Wydawnictwo" sp. z o.o., Kielce, ul. Targowa 18. **DRUK:** EXBUD–Poligrafia SA, Kielce, ul. Górna 21. Prenumeratę przyjmują wszystkie urzędy pocztowe i oddziały „Ruchu" na terenie województw kieleckiego, radomskiego i tarnobrzeskiego. Redakcja nie zwraca tekstów nie zamówionych. ISSN 0137-9275

Redaktor wydania Grzegorz Kozera

Redaktor prowadzący Cezary Jastrzębski

Redaktor depeszowy Anna Niedzielska

SŁOWO LUDU 15 LIPCA 1997 NR 161/A

http://sbc.wbp.kielce.pl/

Żeglarskie Mistrzostwa Świata w Gdańsku zakończone

NASI BEZ MEDALU

Holenderski jacht „Mean Machine" zwyciężył w żeglarskich Mistrzostwach Świata w klasie ILC-40, które przez tydzień odbywały się na wodach Zatoki Gdańskiej. Na szóstej pozycji uplasował się „MK Cafe". Broniąca tytułu włoska „Brava" uplasowała się na trzeciej pozycji.

Ostatni, siódmy krótki wyścig, przerwany i ponownie rozpoczęty ze względu na znaczną zmianę kierunku wiatru, wygrała niemiecka „Pinta" z taktykiem **Karolem Jabłońskim** (Baza Mrągowo). Nasz jacht zajął szóste miejsce.

Końcowa klasyfikacja Mistrzostw Świata w klasie ILC-40:

1. Mean Machine (Holandia) - 53,25 pkt. 2. Pinta (Niemcy) - 52,82 3. Brava (Włochy) - 41,69 4. Fram XIV (Norwegia) - 32,63, 5. Atalanti IX (Grecja) - 25,25 6. MK Cafe (Polska) - 26 7. G'Net (Australia) - 20,50 8. Easy Oars (W. Brytania) - 17,75.

Polskim żeglarzom nie udało się więc wykorzystać atutu gospodarzy imprezy i wywalczyć choćby jeden medal. Liczono zwłaszcza na naszego mistrza olimpijskiego z Atlanty finistę **Mateusza Kusznierewicza**. Po imponującym starcie i zwycięstwie w pierwszym wyścigu potem pływał on znacznie słabiej, ostatecznie plasując się na ósmej pozycji, która na pewno nie zaspokoiła jego aspiracji. Jeszcze gorzej pływali pozostali nasi żeglarze w klasie Finn. **Dominik Życki** sklasyfikowany został na dwudziestym, zaś **Dariusz Migacz** na dwudziestym czwartym miejscu. O lokatach pozostałych w drugiej połowie setki nie warto nawet wspominać.

Także występ naszego jedynaka w klasie ILC-40 jachtu MK Cafe pozostawił pewien niedosyt. Szósta pozycja nie jest wprawdzie zła, jednak na drodze do być może medalowej lokaty stanął po prostu pech. Przypomnijmy, że podczas jednego z etapów polska jednostka miała kolizję ze skałą i musiała wycofać się z walki, tracąc jakże ważne punkty.

Pozostało więc nam cieszyć się jedynie z organizacyjnego sukcesu, jakiego gdańskim mistrzostwom nie sposób odebrać.

(PAP, d)

Start do ostatniego wyścigu gdańskich mistrzostw jachtów rywalizujących w klasie ILC - 40

Fot. PAP/CAF

Na trasie Tour de France zdarzają się i takie sytuacje Fot. PAP/CAF

Francuz **Laurent Brochard** z grupy Festina wygrał wczoraj dziewiąty, a pierwszy górski, etap wyścigu Tour de France w Pirenejach, długości 182 km z Pau do Loudenvielle. Wyprzedził on o 14 sekund Włocha **Marco Pantaniego** (Mercatone Uno), Francuza **Richarda Virenque** (Festina) oraz Niemca **Jana Ullricha** (Telekom).

Przodownik wyścigu Francuz **Cedric Vasseur** (Gan) przyjechał na metę ze stratą blisko trzech minut, lecz mimo to utrzymał koszulkę lidera i w klasyfikacji generalnej „Wielkiej pętli" wyprzedza Niemca Ullricha o 13 sekund, Hiszpana **Abrahama Olano** o 1.14 min. oraz triumfatora ubiegłorocznego Tour de France, Duńczyka **Bjarne Riisa** o 1.43 min. **(PAP)**

Rodman na ringu

Dennis Rodman, znany z agresywnego zachowania koszykarz Chicago Bulls, po raz pierwszy spróbował swych sił we wrestlingu - amerykańskim sporcie przypominającym zapasy.

Niestety, debiut w nowej roli nie wypadł dla Rodmana pomyślnie. Jego dwuosobowy zespół przegrał, a ekscentryczny koszykarz niezadowolony z werdyktu wyrzucił sędziego z ringu (nie jest to jednak nic nadzwyczajnego w tych przypominających bardziej show niż sportową rywalizację walkach).

W ostatnim sezonie NBA Rodman trzykrotnie był zawieszany za bójki na parkiecie (m.in. pobił kamerzystę). W sumie pauzował przez 14 meczów i zapłacił 87,5 tys. USD kary. **(PAP)**

Prosto z Sydney

Choć do Igrzysk Olimpijskich w Sydney pozostało jeszcze sporo czasu z dalekiej Australii dociera coraz więcej wieści dotyczących tej prestiżowej imprezy.

Olimpijski turniej piłkarski igrzysk „Sydney-2000" zostanie rozegrany w pięciu australijskich miastach. Są to: Adelaide, Brisbane, Melbourne, Canberra oraz Sydney. W poniedziałek Adelaide zostało oficjalnie wybrane jako jedno z czterech miast, w których odbywać się będą mecze piłkarskie w grupach. Miasto to dysponuje stadionem na 20 tys. widzów, na którym rozgrywają mecze ligowe zespoły: Aldelaide City i West Adelaide. Spotkania w pozostałych trzech grupach zostaną rozegrane w Brisbane, Canberrze i Melbourne, w którym to jednak mieście (olimpiady - 1956) stadion ma być dopiero zbudowany.

„Armia australijska opracowuje plan wykorzystania swoich możliwości w przypadku, gdyby zaistniała sytuacja mogąca zagrozić organizacji Igrzysk XXVII Olimpiady w Sydney w 2000 roku" - powiedział dziennikarzom australijski minister obrony Ian McLachlan.

Australijczycy nie wykluczają przecież sytuacji, w której organizatorzy mieliby sporo kłopotów, gdyby powiedzmy ... zastrajkowali wolontariusze czy też inne służby cywilne. **(PAP)**

Młodzi żużlowcy przed szansą

Sześciu w finale

Rafał Kowalski (Polonia Philips Piła) i Paweł Staszek (GKM Browary Bydgoskie Grudziądz) zakwalifikowali się do finału indywidualnych Mistrzostw Świata juniorów.

W półfinałowym turnieju w Pfaffenhofen zajęli oni 4. i 6. miejsca. Rezerwowym został **Bartłomiej Bardecki** (WTS Wrocław).

W sumie aż sześciu polskich młodych żużlowców wystartuje 3 sierpnia w Mseno (Czechy) w finale indywidualnych Mistrzostw Świata. Przed rokiem złoty medal zdobył Piotr Protasiewicz, który dzięki temu ściga się w tegorocznym cyklu Grand Prix.

W Mseno, poza Kowalskim i Staszkiem, wystartują jeszcze: **Rafał Dobrucki** (Polonia Philips Piła), **Tomasz Cieślewicz** (Start Gniezno), **Paweł Łęcki** (Iskra Ostrów), **Grzegorz Walasek** (ZK Polmos Zielona Góra), którzy awans uzyskali z półfinałowego turnieju w Gnieźnie. **(PAP)**

Następca Marszałka

Motorowodnym mistrzem świata w klasie 0-250 został Henryk Synoracki (LOK Poznań), wygrywając trzy wyścigi.

Podczas zawodów rozegranych w słowackiej miejscowości Nemesteno, poszedł on w ślady naszego od lat najlepszego motorowodniaka **Waldemara Marszałka**. Dodajmy, że szóste miejsce podczas tej imprezy zajął Bernard Marszałek, syn wielce utytułowanego zawodnika. Pan Waldemar tym razem wystąpił w roli mechanika, przyczyniając się do dobrych wyników reprezentantów Polski, z których ponadto na dziesiątej pozycji uplasował się **Włodzimierz Różański** (Polonez Warszawa).

W mistrzostwach, które odbyły się w bardzo dobrych warunkach, startowało 23 zawodników z 8 krajów. **(PAP)**

Ato Boldon z Trynidadu wygrał bieg na dystansie 200 m podczas mityngu lekkoatletycznego w Stuttgarcie, uzyskując najlepszy tegoroczny rezultat na świecie - 19,77 sek. Drugi na mecie był Amerykanin Maurice Green

Fot.PAP/CAF

O tyczce po rekord

Podczas mityngu lekkoatletycznego w Formii Ukrainka Anżela Bałachanowa ustanowiła rekord Europy w skoku o tyczce - 4,35 m.

Dotychczas rekordem szczyciła się Czeszka Bartova, która 5 lipca skoczyła w Trzyńcu 4,33 m. **(PAP)**

CENTRUM DAEWOO
LETNIA PROMOCJA
TICO - OC, AC - GRATIS
NEXIA, POLONEZ ATU PLUS
POLONEZ TRUCK, CITROËN C-15
OC - gratis i inne ulgi
POMOZBYT AUTO KIELCE Sp. z o.o.
KIELCE, ul. 1 Maja 191,
tel. 345-57-71, 366-39-00 w.296
Zdjęcia

BIOPROGNOZA: zmienna

POGODA

Zarówno w dzień, jak i w nocy będzie na ogół pogodnie, tylko lokalnie po południu jest niewielka możliwość przelotnego deszczu. Wiatr słaby i umiarkowany z kierunków zmieniających się, z przewagą północnych. U wielu osób jednak mogą wystąpić bóle głowy, senność, obniżona sprawność działania oraz zakłócenia koncentracji uwagi.

Jutro pogodnie, tylko miejscami w ciągu dnia wzrost zachmurzenia i możliwość przelotnych opadów.

SŁONECZNIE ZACHMURZENIE POCHMURNO DESZCZ BURZA MGŁA ŚNIEG WIATR

KOMUNIKAT DLA KIEROWCÓW: Widzialność rano lokalnie ograniczona, warunki drogowe nadal miejscami niebezpieczne.

SŁOWO LUDU 15 LIPCA 1997 NR 161

http://sbc.wbp.kielce.pl/