UWAGA!!!
NA KARCZÓWKOWSKIEJ 11A
w P.P. MOTOZBYT KIELCE
TEL. (0-41) 368-44-44.
WIELKA WAKACYJNA
PROMOCJA CENOWA
NA POLONEZY *ATU PLUS*
i *CARO PLUS*,
ESPERO, NEXIA, TICO
PRZYJDŹ, ZOBACZ
– A KUPISZ!
STOJA

Słowo Ludu

KIELCE
RADOM
TARNOBRZEG
PONIEDZIAŁEK
4 VIII 1997 R
NR INDEKSU
350-400
ROK XLVIII
NR 178 (14480)
CENA 70 GR
WYDANIE
A

Dziś
o godz. - 4.00
uruchomiony został
Rynek Hurtowy
Produktów
Rolno-Spożywczych
Kielecka Giełda Rolna S.A.
Kielce, ul. Magazynowa 4
Wjazd bezpłatny 143/af

ob 1391/97
EGZEMPLARZ OBOWIĄZKOWY
WBP w Kielcach

W Giżycku

Burda rockersów

Co najmniej kilkadziesiąt osób, głównie motocyklistów, wzięło udział w nocy z soboty na niedzielę w bójce w nocnym Klubie „Tequilla" w Giżycku (woj. suwalskie).

Pogotowie udzieliło pomocy ambulatoryjnej ośmiu osobom z ranami ciętymi, złamaniami i stłuczeniami. Według świadków, lokal został kompletnie zdemolowany.

„Tequilla" mieści się na terenie giżyckiej twierdzy Boyen. Od piątku trwa w tym mieście III Zlot Zabytkowych i Ciężkich Motocykli, w którym bierze udział ok.800 motocyklistów z całego kraju.

Zdaniem świadków, bójkę wszczęli ochroniarze lokalu, którzy pobili jednego z motocyklistów (tzw. rockersów). Kiedy zostali zaatakowani przez grupę jego kolegów, zabarykadowali się w środku. Wówczas na miejsce przybyło kilkuset motocyklistów, w większości nietrzeźwych. Za pomocą dużego pnia wyłamali drzwi i w środku rozpoczęła się bójka.

Interweniowała policja i żandarmeria wojskowa. **(PAP)**

W Chinach tajfun zabija ludzi i niszczy domy

ŚMIERTELNY „VICTOR"

Tajfun „Victor" szaleje w Hongkongu. Prędkość wiatru dochodzi do 125 km na godzinę Fot.PAP/CAF

Co najmniej dziewięć ofiar śmiertelnych i ponad 50 osób rannych - to żniwo tajfunu „Victor", szalejącego nad Hongkongiem i południowymi Chinami.

Jest to największy tajfun na tych obszarach od 1983 roku. W mieście Shenzen cztery osoby utonęły w rzece. Dwie dalsze zostały tam śmiertelnie porażone prądem, kiedy spadły na nie przewody elektryczne. W mieście Chaoyang dwie osoby zmarły w swoich domach, zniszczonych przez żywioł, 13 mieszkańców uznano za zaginionych.

W Hongkongu zmarł 44-letni Brytyjczyk, który na plaży Stanleya próbował ratować dwóch amerykańskich studentów, porwanych wraz z nim przez 9-metrową falę. Obaj studenci przeżyli.

Liczący 6,4 mln mieszkańców Hongkong starannie przygotował się do odparcia tajfunu. Zamknięto szkoły i biura. Zamarła komunikacja miejska, z wyjątkiem metra. Wstrzymano także ruch statków oraz 180 lotów na miejscowym lotnisku. **(PAP)**

Kapituła Nagrody „Słowa Ludu"

SKRZYDŁA

My, niżej podpisani, reprezentujący środowisko przedsiębiorców utworzyliśmy Kapitułę „Skrzydeł" - nagrody redakcyjnej „Słowa Ludu".

Nagroda przyznawana jest corocznie firmom i instytucjom promującym swoją działalnością region kielecki, przyczyniającym się do jego rozwoju i wdrażającym nowoczesne rozwiązania organizacyjne i techniczne.

Ze swego grona członkowie Kapituły wybierają przewodniczącego na okres 2 lat. Siedzibą Kapituły jest redakcja „Słowa Ludu". Obrady Kapituły są tajne. Postanowienia zapadają większością głosów, a w przypadku równowagi głos decydujący ma przewodniczący Kapituły. W przyznawaniu „Skrzydeł" członkowie Kapituły kierują się swoją wiedzą, doświadczeniem i etyką przedsiębiorcy.

Michał Chałoński - Staropolska Izba Przemysłowo-Handlowa, **Wiesław Dzierżak** - Stowarzyszenie Forum Pracodawców, **Krzysztof Falkiewicz** - redakcja „Słowa Ludu", **Krzysztof Orkisz** - Izba Rzemieślnicza, **Zbigniew Pakuła** - Loża Kielecka BCC, **Ryszard Zbróg** - Rada Dyrektorów przy Staropolskiej Izbie Przemysłowo-Handlowej.

Ukonstytuowała się Kapituła „Skrzydeł" - dorocznej nagrody „Słowa Ludu". Przewodniczącym Kapituły został szef Rady Dyrektorów przy Staropolskiej Izbie Przemysłowo-Handlowej Ryszard Zbróg, sekretarzem - redaktor naczelny „Słowa Ludu" Krzysztof Falkiewicz. Nagroda - mosiężna statuetka - ma wyłącznie honorowy charakter. Nie można jej kupić, ale można na nią zasłużyć tym, co się robi. Kapituła wręczy „Skrzydła" w czasie uroczystości z okazji „Święta Kielc" we wrześniu. Komu? Zdecyduje sześciu ludzi. Wierzymy, że statuetka przyniesie szczęście tym, którzy chcą uciekać z Polski C!

„Słowo Ludu"

Wielka przegrana

37-letnią Jamajkę **Merlene Ottey** (na zdjęciu) prześladuje pech. W finale biegu na 100 m podczas MŚ w Atenach przybiegła przedostatnia. Mistrzami w sprincie zostali **Marion Jones** (10.83) i **Maurice Greene** (9.86) - oboje z USA. **(PAP)**

Kielczanin w wypadku

Pech w Enduro

W tragicznym wypadku na trasie siódmej rundy Mistrzostw Polski w motocyklowych rajdach Enduro rozgrywanych w sobotę w Chełmie zginął 31-letni Jarosław Strzygieł z Warszawy.

W wypadku na prostym odcinku drogi gruntowej uczestniczyli dwaj zawodnicy **Strzygieł** i **Barchan** z KTM Novi Kielce. Najprawdopodobniej doszło do szczepienia obu motocykli, jednak bezpośrednich świadków zdarzenia nie było. Jako pierwszy przyjechał na miejsce kraksy **Maciej Wróbel** z Bielska, ale jego próby reanimacji nie dały rezultatu. Barchan po zderzeniu wylądował w zaroślach i nie odniósł większych obrażeń. **(PAP)**

Do Białego Domu

Bilety u koników

Sprzedaż - w rzeczywistości bezpłatnych - wejściówek do Białego Domu stała się w Waszyngtonie intratnym zajęciem dla koników. Kilka band deleguje swoich ludzi już o godz. 5 rano przed Centrum Turystyczne, w którym codziennie od godz. 7.30 rozdziela się kilka tysięcy bezpłatnych wejściówek - po cztery na osobę. Wejściówki te są oferowane turystom - za cenę od 5 do 50 dolarów. **(PAP)**

Rekord nurka

Niemiecki nurek **Heimo Hanke** ustanowił w sobotę w austriackim jeziorze Attersee (300 km na zachód od Wiednia) nowy rekord świata w nurkowaniu bez aparatu w niesłonej wodzie, osiągając głębokość 86 metrów. Dotychczasowy rekord w tej dziedzinie wynosił 80 metrów. **(PAP)**

CITROËN s. c. KIELCE,
(041) 368-72-70, 71
Radioodtwarzacz lub telefon komórkowy z aktywacją *gratis* przy zakupie
Oferujemy – osobowe: AX, ZX, Xantia; dostawcze: C15, BERLINGO, Jumper
UL. KARCZÓWKOWSKA 9
CITROËN POLUBISZ KAŻDĄ DROGĘ

Korona wygrała z Unią

3,5 tysiąca kieleckich kibiców cieszyło się w sobotę z pierwszego zwycięstwa piłkarzy Korony/Nida Gips w drugoligowych rozgrywkach. Podopieczni trenera **Włodzimierza Gąsiora** w inauguracyjnym meczu sezonu 1997/98 pokonali bowiem „jedenastkę" Unii Tarnów 1:0, dzięki bramce strzelonej w 72 minucie przez **Sławomira Grzesika** z rzutu wolnego z odległości 25 metrów. Na zdjęciu: bramkarz Unii **Mariusz Kościelnik** przepuszcza piłkę po strzale Sł. Grzesika (wid)

Więcej o meczu w „Słowie Kibica"

Fot. M. Cender

http://sbc.wbp.kielce.pl/

W Oksie silna konkurencja i wysoki podatek

Ciężkie czasy dla wiejskiego handlu

W piątek otrzymali zwolnienia z pracy wszyscy – z wyjątkiem prezesa i księgowej – zatrudnieni w Gminnej Spółdzielni „Samopomoc Chłopska" w Oksie. Za miesiąc wypowiedzenia dostaną sprzedawcy w Wodzisławiu.

GS w Oksie wpędziła w kłopoty prywatna konkurencja i podatki. Z każdego metra kwadratowego wiejskich sklepów spółdzielnia musiała płacić 10 złotych podatku od nieruchomości. To dokładnie tyle samo, ile trzeba odprowadzić za lokal w centrum Warszawy!

– Ludziom wręczono wypowiedzenia, ale pracy nikt nie straci! – twierdzi kategorycznie prezes GS w Oksie **Grażyna Tkaczewska.** – Chcemy bowiem największy w gminie zakład pracy przekształcić. Dlatego równocześnie z wręczeniem wypowiedzeń ogłaszamy przetarg na dzierżawę piekarni i sześciu sklepów.

Problemy finansowe ma też GS w Wodzisławiu. Spółdzielnia wykazuje ponad 700 milionowe straty, liczone w starych złotych. Straty z tytułu przejętego do niedawna handlu.

– Za miesiąc wypowiemy umowy o pracę sprzedawcom, zaproponujemy im zatrudnienie na podstawie umów agencyjnych – przewiduje prezes GS w Wodzisławiu **Aleksander Łoboda.**

Wiosną splajtowała gminna spółdzielnia w Sobkowie. Pracowników zwolniono, a majątek sprzedano. **(bis)**

Prawie połowa absolwentów zarejestrowanych w RUP znalazła zatrudnienie

Tani stażysta

Od marca ubiegłego roku absolwentom nie przysługuje już prawo do zasiłku. Mimo to wielu z nich rejestruje się w urzędach pracy i szuka zatrudnienia. W Kielcach w tym roku niemal połowa zarejestrowanych absolwentów znalazła pracę.

Absolwentów najczęściej zatrudniają sklepy i hurtownie – stamtąd pochodzi aż 80 proc. wszystkich ofert pracy. Sporą szansę na etat mają także tokarze, frezerzy i piekarze. Mało jest ofert dla osób z wyższym wykształceniem.

– O absolwentów pytają co roku PSS „Społem", Fabryka Pomp w Białogonie, często także kieleckie urzędy skarbowe i banki – mówi **Piotr Janion,** kierownik Rejonowego Urzędu Pracy w Kielcach. – Mają oni o wiele większe szanse na znalezienie pracy niż inni bezrobotni, ponieważ zwracamy pracodawcom koszty stażów i refundujemy absolwenckie wynagrodzenia.

W tym roku w woj. kieleckim na staże i refundacje wydano ponad 3 mln zł. Dzięki tym pieniądzom do czerwca znalazło pracę 1917 osób. 70 proc. z nich zostało przyjętych do pracy na dłuższy czas.

Równocześnie skierowano na staże 1200 osób. Szkolenie ukończyła tylko połowa spośród nich, a stałe zatrudnienie znalazły potem jedynie 94 osoby.

– Często zdarza się, że w zakładach nie szkoli się stażystów, wykorzystuje się ich jako tanią siłę roboczą. Wykryliśmy w tym roku już kilka takich przypadków – mówi Piotr Janion.

Staże nie cieszą się powodzeniem wśród absolwentów także ze względu na niskie zarobki, wynoszące tylko 160 zł na miesiąc.

HUBERT KOWALSKI

Siedem samochodów zderzyło się pod Miechowem

Karambol w deszczu

W sobotę około 13, podczas ulewnych opadów na obwodnicy trasy nr 7 w Miechowie doszło do karambolu, w którym uczestniczyło siedem aut.

W kolizji udział wzięły: polonez, „maluch", renault, mercedes, cinquecento z jednej strony jezdni oraz volkswagen golf i fiat 125 z drugiej. Nieostrożna jazda spowodowała, że siedmiu kierowców mocno poobijało swoje samochody. Kilku następnych uratowało się od stłuczek w porę skręcając na pobocze.

– Bezpośrednią przyczyną wypadku były bardzo trudne warunki pogodowe. Jednak sami kierowcy nie byli bez winy. Nie dostosowali prędkości do sytuacji na drodze. Całe szczęście, że nikt nie odniósł obrażeń – powiedział nam oficer dyżurny Komendy Rejonowej Policji w Miechowie.

Najmocniej uszkodzony był polonez, jego właściciel zdołał jednak sam odjechać z miejsca kraksy. Strażacy szybko usunęli powstałe plamy oleju i zabezpieczyli jezdnię. Przerwa w ruchu na zatłoczonej szosie trwała tylko kilkanaście minut. **(hub)**

Zginęli na drodze

■ W sobotę w południe w Wolicy przy ul. Szkolnej 7-letnia Ewa K. przebiegała przez jezdnię i wpadła pod fiata 126. Poniosła śmierć na miejscu. Kierowca Łukasz W. był trzeźwy.

■ W niedzielę, o 13.20 w Hucie Szklanej, na drodze do Świętej Katarzyny 25-letni Paweł Ś., jadący „maluchem", z niewiadomych przyczyn zjechał na przeciwległy pas jezdni i uderzył w nadjeżdżający autobus. Kierujący fiatem poniósł śmierć na miejscu, a pasażerka została ciężko ranna. **(hub)**

Obchody 53 rocznicy wyzwolenia Puław poświęcone „czwartakom"

Kieleccy bohaterowie znad Wisły

– 53 lata temu żołnierze 4 pułku wyzwolili Puławy. Kosztowało to życie setek z nich. Gdyby inaczej potoczyła się historia i inne byłyby rozkazy sztabu, ci sami żołnierze przyszliby na pomoc walczącej Warszawie – powiedział na sobotniej mszy polowej w Puławach, poświęconej pamięci „czwartaków", ksiądz kapelan Czesław Bielec.

Poczty sztandarowe podczas mszy polowej w Puławach

„Czwartacy", których historia związała z Kielcami od 1921 r., weszli do walki pod Puławami w przeddzień wybuchu powstania warszawskiego. 1 i 2 sierpnia 1944 r. 4 pułk sforsował szeroką na 500 metrów i głęboką w tym miejscu na 2 metry Wisłę i zdobył przyczółek, który miał posłużyć do szybkiego rozwinięcia ofensywy na Warszawę. „Czwartacy" utrzymali się 4 dni i 5 nocy mimo silnych niemieckich kontrataków, jednak na rozkaz dowódcy armii musieli go opuścić. W walkach zostało rannych 118 żołnierzy, 82 zaginęło, a 48 spoczęło na puławskim cmentarzu.

Podczas sobotnich uroczystości ku ich czci harcerze z kieleckiego hufca ZHP i młodzież z OSW „Strzelec" im. „Czwartaków" w Kielcach zaciągnęli honorową wartę przed pomnikiem „Poległym i pomordowanym w czasie II wojny światowej 1939 – 45". Ramię w ramię stanęły poczty sztandarowe 4 pułku Armii Krajowej, 4 pułku LWP i Związku Inwalidów Wojennych w Puławach. W mszy polowej wzięli udział przedstawiciele władz samorządowych Puław, prezydent Kielc **Bogusław Ciesielski,** komendant Wojskowego Centrum Szkolenia dla Potrzeb ONZ płk **Marek Olbrycht** i członkowie Stowarzyszenia Żołnierzy i Sympatyków 4 pułku w Kielcach.

– Gdyby bohaterowie spod Puław przyszli na pomoc walczącej Warszawie, być może oszczędziliby jej wielu ofiar – stwierdził ppłk **Stanisław Koziol,** szef Klubu Garnizonowego na Bukówce, współorganizator uroczystości. – Kolejne pokolenia Polaków powinny spotykać się w tym miejscu, aby oddać im cześć.

Po mszy kieleccy harcerze i „Strzelcy" na nadwiślańskich wałach spotkali się z płk **Piotrem Kowalczykiem,** który przypomniał przebieg walk przed 53 laty.

(top)

Wartę przed pomnikiem trzymali harcerze i „Strzelcy" z Kielc

Zdjęcia: autor

Wszystkim, którzy okazali pomoc, współczucie, uczestniczyli w ostatniej drodze

śp. MARIANNY TOKARSKIEJ

serdeczne podziękowania składa

Rodzina

1412/ra

Wszystkim, którzy okazali pomoc i wzięli udział w uroczystościach pogrzebowych naszej ukochanej Żony, Mamusi i Babci

śp. HELENY ZIAJA

serdeczne podziękowanie

składają pogrążeni w żalu

mąż, córka, syn z rodziną

bo

Wyrazy serdecznego współczucia Rodzinie Zmarłego

mgr. BOGUSŁAWA PONIEWIERSKIEGO

byłego wieloletniego Głównego Księgowego i Członka Zarządu Zakładów Urządzeń Chemicznych i Armatury Przemysłowej w Kielcach

składają:

Zarząd „Chemar" S.A. i współpracownicy

1430/ra

Z głębokim żalem i smutkiem zawiadamiamy, że w dniu 31 lipca 1997 roku odszedł od nas na zawsze przeżywszy 45 lat

ANDRZEJ KOWALCZYK

DZIENNIKARZ SPORTOWY RADIA KIELCE

ŻEGNAJ ANDRZEJKU!

Ojciec, rodzeństwo z rodzinami, krewni i przyjaciele

Msza św. odbędzie się w dniu 5 sierpnia 1997 roku o godzinie 16 w kaplicy na cmentarzu w Cedzynie,

po czym odprowadzimy Andrzeja na miejsce wiecznego spoczynku.

Autobus podstawiony zostanie przy rogu ulicy Małopolskiej i Pomorskiej w dniu pogrzebu o godzinie 15.30

bo

http://sbc.wbp.kielce.pl/

Koniec uboju w chlewiku

Świnka pod kontrolą

Żadna z gmin woj. radomskiego nie ma komunalnej ubojni dla rzeźnych zwierząt. Tymczasem za około cztery miesiące wchodzi w życie nowe prawo dotyczące obrotu mięsem. Nie będzie można handlować mięsem zwierząt, które nie zostały zabite w ubojniach.

W woj. radomskim są 54 ubojnie. Tylko jedna należy do spółdzielni, reszta jest w rękach prywatnych. Są jednak gminy, w okolicy których nie ma żadnej ubojni. Zdarza się, że najbliższa znajduje się 20 kilometrów od wsi. Do tej pory rolnikom to nie przeszkadzało, bili świnie we własnych gospodarstwach. Często warunki uboju były dalekie od ideału: zabijano trzodę w obórkach, stodołach, na podwórkach. Po kontroli lekarzy weterynarii takie mięso mogło trafić do obrotu, np. handlowano nim na targowiskach.

Sejm przyjął w czerwcu tego roku nową ustawę „O państwowym nadzorze weterynaryjnym". Porządkuje ona wiele przepisów dotyczących m.in. badania zwierząt rzeźnych i mięsa, zapobiegania, wykrywania i tłumienia ich chorób zakaźnych. Dostosowuje ona polskie prawo do wymogów konwencji międzynarodowych i przepisów Unii Europejskiej. Niektóre przepisy tej ustawy zastąpiły rozporządzenia prezydenta Polski z 1927 i 1928 roku.

Nowością jest wspomniana zasada obowiązkowego uboju zwierząt w rzeźniach, z których mięso trafi do obrotu. Co ciekawe – ustawa wymienia nie tylko bydło, świnie czy owce, ale nawet kozy, zwierzęta jednokopytne, drób, króliki, nutrie. Inną nowością jest system identyfikacji dla zwierząt. Każde rzeźne zwierzę powinno być oznaczone – kolczykiem, tatuażem lub innym trwałym znakiem.

Za zabicie zwierząt w rzeźniach rolnicy będą płacić stawkę właścicielom ubojni. Nie wiadomo na razie, czy koszt tej usługi wpłynie na podniesienie ceny mięsa. Jest tu jednak inne ryzyko: być może prywatni właściciele będą odmawiać przeprowadzenia usługi. Taki scenariusz jest możliwy, bowiem rzeźnicy inaczej księgują te uboje i płacą od nich inny podatek. To dość komplikuje całą operację. Rozwiązaniem byłoby założenie rzeźni komunalnych. Przed wojną było ich wiele na naszym terenie. Teraz nie ma ani jednej. Wprawdzie jeszcze niedawno była w Siennie, ale okoliczni rolnicy rzadko z niej korzystali i trzeba było ją zamknąć.

ANTONI SOKOŁOWSKI

Galeria w skrzydle północnym pałacu biskupów

Piękno rzemiosła

Kolekcja rzemiosła artystycznego w Muzeum Narodowym w Kielcach liczy 3 tysiące eksponatów, z których tylko około 400 ozdabia pałacowe wnętrza. Zaplanowane na jesień przeniesienie galerii malarstwa polskiego z głównego korpusu pałacu do północnego skrzydła i powiększenie powierzchni ekspozycyjnej o 40 procent, stworzyło możliwość pokazania najciekawszych wyrobów rzemiosła.

Nowe pomieszczenia dla galerii pozwolą pokazać pojedyncze obiekty lub całe zespoły, wydobyć ich indywidualną urodę – mówi kierownik działu rzemiosła **Anna Kwaśnik-Gliwińska**. Postaram się więc przejąć z ekspozycji pałacowej niektóre cenne eksponaty, takie jak monstrancję, pochodzącą z przełomu XVII i XVIII wieku, wykonaną przez czołowego poznańskiego rzemieślnika Krzysztofa Neumanna.

Ideą połączenia galerii malarstwa z wyrobami rzemiosła jest zestawienie obrazów i obiektów z tej samej epoki lub nawiązywanie do tematyki i osób, przedstawionych na obrazach.

Wspomniana monstrancja znajdzie się w sali portretów sarmackich razem z barokową skrzynią, wykonaną przez znanego mistrza, pochodzącego z Wielkopolski zakonnika, brata Hilariona. Rokokowym portretom dam towarzyszyć będą drobniejsze obiekty z tego okresu – krzesełka, kanapy, komody. Stanisławowskie krzesła, wyeksponowane zostaną pod pochodzącym z kręgu Bacciarellego portretem króla Stanisława Augusta Poniatowskiego.

Wyroby z ceramiki przewijać będą się przez całą ekspozycję.

W pierwszej sali galerii będziemy mogli zobaczyć najstarsze obiekty – włoskie majoliki, fajanse z Delft i Norymbergii, XVIII-wieczne wyroby polskie. W osobnej gablocie znajdzie się tutaj wspaniały kamionkowy dzban z przełomu XVI i XVII wieku, ozdobiony scenami ukrzyżowania. Jest to bardzo rzadki okaz, nie mający odpowiednika w zbiorach polskich.

Jedna z sal północnego skrzydła, w której znajduje się XVIII-wieczna pałacowa studnia, w całości poświęcona zostanie porcelanie. Rozpocznie pokaz porcelana dalekowschodnia z okazami, pochodzącymi z kolekcji króla Augusta II Mocnego, ozdabiającej jego pałac japoński w Dreźnie. Nie zabraknie tutaj porcelany mśnieńskiej. Będą też obiekty z kolekcji królewskiej, m.in. kubek z dekoracją dalekowschodnią (trzy inne z tej kolekcji posiada tylko Muzeum Narodowe w Warszawie) i figurka stołowa putta z kartuszem herbu Rzeczpospolitej i Saksonii. Figurka pochodzi z serwisu koronacyjnego Augusta III, a obecnie prezentowana jest na wystawie saskiej w Zamku Królewskim w Warszawie.

Malarstwu z pierwszej połowy XIX wieku, w tym obrazom Józefa Szermentowskiego, towarzyszyć będą angielskie fajanse oraz produkowane pod ich wpływem wyroby ćmielowskie, na których pojawia się motyw pejzażu. Z pewnością piękną ozdobą ekspozycji będą wyroby ze szkła, od XVI–wiecznych po produkowane w czasach współczesnych. Do najcenniejszych należy kielichflet z herbem Starykoń, wykonany po 1727 roku w lubaczowskiej hucie. Kielich znajdzie się przy portrecie Franciszka Wielopolskiego, który zamówił go, aby uczcić uzyskanie godności wojewody krakowskiego.

Z tkanin, których na ekspozycji znajdzie się niewiele, pokazany będzie w sali stanisławowskiej pas kontuszowy z manufaktury Paschalisa Jakubowicza. Jest on sygnowany wizerunkiem baranka wielkanocnego, czyli herbem szlacheckim Paschalisa, nadanym mu przez Sejm Czteroletni za wysoką jakość wyrobów. Powinna zwrócić uwagę kolekcja medali barokowych i klasycystycznych. Część z nich, z wizerunkami królów polskich, zamówiona została przez Stanisława Augusta Poniatowskiego, a wykonana w Białogonie.

EWA ZIÓŁKOWSKA

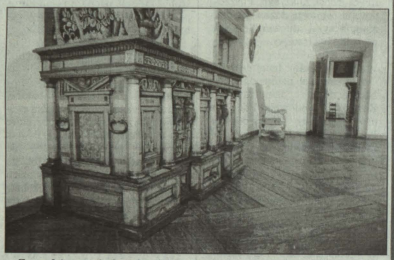

Z wyrobów rzemiosła najczęściej prezentowane są meble Fot. D. Gacek

Umorzenie lub odroczenie spłaty rachunków

Telefoniczna pomoc dla powodzian

Zarząd Telekomunikacji Polskiej S.A. postanowił umorzyć rachunki telefoniczne lub odroczyć terminy płatności dla powodzian, którzy ponieśli największe straty. Ulgi będą przysługiwały również osobom, używającym telefonów w akcji powodziowej.

Telekomunikacja zgodziła się na przesunięcie terminów, do których należy zapłacić rachunki telefoniczne nawet o 3 miesiące. W uzasadnionych przypadkach można będzie rozłożyć spłatę nawet na 12 miesięcznych rat, lub przesunąć termin spłaty o 2 kwartały. TP S.A. będzie również rozpatrywać prośby o całkowite umorzenie rachunków, lub przyznanie ulg dla najbardziej poszkodowanych.

– Trzeba złożyć w tej sprawie wniosek do najbliższego biura obsługi klienta – mówi **Ryszard Król** dyrektor Okręgu TP S.A. w Lublinie. – Należy też opisać poniesione straty. Ulgi i odroczenia dotyczą rachunków, jakie powodzianie otrzymaliby za lipiec.

Decyzja Zarządu TP S.A. obowiązuje w 26 województwach, m.in. w kieleckim i tarnobrzeskim. Na Kielecczyźnie łączność już przywrócono, natomiast nie działają jeszcze telefony w niektórych zalanych wciąż miejscowościach Tarnobrzeskiego, gdzie pływający na łódkach pracownicy Telekomunikacji naprawiają zerwane łącza.

– Dzięki inicjatywie władz wojewódzkich powodzianie w gminie Łubnice, którym woda zniszczyła aparaty telefoniczne, otrzymają za darmo nowe telefony – mówi Ryszard Król.

(hk)

Solidarni w potrzebie

Do akcji niesienia pomocy dla powodzian włączyły się biura podróży i właściciele wielu ośrodków wypoczynkowych.

Dotychczas z inicjatywy Oddziału Polskiej Izby Turystyki w Słupsku przygotowano 600 darmowych miejsc na koloniach dla dzieci z rodzin, które dotknęła klęska powodzi. Dalszych 1400 dzieci będzie mogło pojechać na tani wypoczynek, który firmy turystyczne postanowiły zorganizować po kosztach własnych. Dzień pobytu jednego dziecka będzie kosztował od 6,5 zł. do 9 zł.

– Pieniądze i oferty pomocy wpływają m.in. od gmin i właścicieli ośrodków – mówi **Krzysztof Kaczmarczyk** przewodniczący Rady Oddziału PIT w Kielcach. – Będziemy również organizować pomoc w Kielcach. Czekamy na odzew kieleckich biur podróży.

Na apel PIT odpowiedziały dotychczas m.in. Hotele Warszawskie „Syrena", które wpłaciły dla powodzian 10 tys. zł, Biuro Podróży TRIP z Zakopanego przeznaczyło na zorganizowanie wypoczynku dla dzieci 22 tys. zł. **(hk)**

Apel ministra

Minister kultury i sztuki, Zdzisław Podkański, zwrócił się z apelem o pomoc w odbudowie obiektów kultury zniszczonych przez powódź. Zalanych zostało wiele cennych zabytków architektury, zbiory muzealne i biblioteczne, ucierpiały budynki szkół i uczelni artystycznych, urządzenia techniczne i widownie teatrów, kina, księgarnie, domy kultury.

„W tej dramatycznej dla kultury polskiej chwili zwracam się z apelem do wszystkich ludzi dobrej woli o społeczne wsparcie w formie dobrowolnych świadczeń na odnowienie i odbudowę dóbr i obiektów kultury oraz ich wyposażenia" – pisze minister.

Wpłaty można przesyłać na konto: Centrum Animacji Kultury Warszawa, ul. Krakowskie Przedmieście

PBK VIII O/Warszawa 11101037-811114-3050-5-78 z dopiskiem „Dla powodzian".

Strażnik usnął, zginęła flinta

75-letni Piotr P., strażnik łowiecki, patrolował lasy w okolicy Łazów, gm. Książ Wielki. W pewnym momencie poczuł znużenie i zasnął pod drzewem. Kiedy się obudził stwierdził, że zniknęła mu broń. Nie wiadomo kto ukradł dubeltówkę kalibru 12 mm, której wartość poszkodowany ocenił na 500 zł.

(hub)

1366/ra

JG ALU

Systemy aluminiowe

Alumil - jedyne w Europie projektowane przez F. A. PORSCHE

- okna, witryny, drzwi
- fasady, ściany, wiatrołapy

produkcja i montaż

JG-alu s.c. - Zakład Produkcyjny
26-065 Piekoszów, ul. Czarnowska 56,
tel./fax (0-41) 368-20-43, tel. (0-41) 306-18-10

Dieta zamiast pensji, nagrody jubileuszowe bez okazji

Oszukane wypłaty

Od lipca płaci się składkę na ZUS także za pracę w godzinach nadliczbowych w soboty i w niedziele, za nagrody jubileuszowe wypłacane częściej niż co pięć lat, za diety i używanie w pracy własnego samochodu.

Dotychczas pracodawcy często płacili składkę od płacy minimalnej, a w rzeczywistości ukrywali wypłaty dla pracowników w większych dietach, lub przyznawanych często nagrodach jubileuszowych. Bardzo wiele zakładów oszukuje jednak urząd i samych pracowników zatrudniając ich po godzinach i nie wpisując tego do dokumentów. Kontrole są wówczas bezskuteczne, a pokrzywdzeni pracownicy milczą, bojąc się stracić pracę.

– Wiele firm oszukuje urzędy przy obliczaniu godzin nadliczbowych – mówi **Barbara Kaszycka**, nadinspektor w Okręgowej Inspekcji Pracy w Kielcach. – Jednak bardzo trudno jest to udowodnić. W tym roku ukaraliśmy 333 osoby, które zatrudniały pracowników po godzinach niezgodnie z przepisami.

– W jednej z kieleckich restauracji pracownica przyznała się, że obsługuje gości sama, przychodzi do pracy o godz. 8, a wychodzi o 21. Później jednak wszystko odwołała, gdyż bała się stracić pracę – mówi **Krzysztof Konkowski**, inspektor pracy.

Najczęściej łamane są przepisy w sklepach i hurtowniach, na budowach, gdzie wielogodzinna praca i zmęczenie pracowników często są przyczyną tragicznych wypadków, zbyt długo pracują także kierowcy, dozorcy i listonosze.

– Niedawno na budowie w Starachowicach młody robotnik spadł z wysokości i został ciężko ranny – jest teraz inwalidą pierwszej grupy. Tego dnia pracował 15 godzin bez przerwy. Ludzie przychodzą do nas ze skargami. Najczęściej już po zwolnieniu się z pracy. Pracodawcy nie da się już wtedy nic udowodnić – mówi Barbara Kaszycka.

(hk)

http://sbc.wbp.kielce.pl/

W sobotę nastąpiło uroczyste otwarcie nowego terminalu portu lotniczego Gdańsk – Trójmiasto.
Na zdjęciu: prezydent RP Aleksander Kwaśniewski rozmawia z metropolitą gdańskim, arcybiskupem Tadeuszem Gocłowskim, który uczestniczył w otwarciu Fot. PAP/CAF

WYBORY 97

„Zasługujesz na więcej"

Pod takim hasłem Unia Pracy rozpoczęła w stolicy kampanię wyborczą. Przedstawiony przez Ryszarda Bugaja program wyborczy partii zakłada, że gospodarka powinna się rozwijać w tempie 5 – 7 proc. rocznie. Niezbędny jest kompleksowy program dalszych przekształceń własnościowych. W jego ramach musi być stworzony system upowszechniania własności poprzez udziały pracownicze w prywatyzowanych przedsiębiorstwach. Sektor publiczny powinien docelowo obejmować 300 – 500 przedsiębiorstw.

W ROP wszyscy zgodni

– W Ruchu Odbudowy Polski nie ma konfliktu między mną a Olszewskim – oświadczył członek władz naczelnych ROP Zygmunt Wrzodak, odnosząc się do publikacji prasowych na ten temat. Wrzodak uczestniczył w konwencji wyborczej swej partii w Łomży. Przewodniczący ROP Jan Olszewski nie przybył ze względu na chorobę gardła.

Konwencja emerytów

W sobotę odbyła się w Warszawie krajowa konwencja wyborcza Partii Emerytów i Rencistów, startującej w najbliższych wyborach pod hasłem „Polska najpierw". Poinformowano, że w całym kraju partia wystawi 400 kandydatów na posłów i 100 na senatorów. Partia liczy na głosy emerytów, rencistów, matek samotnie wychowujących dzieci, ludzi niepełnosprawnych, wszystkich tych, którzy stracili nadzieję, że im ktoś pomoże". **(PAP)**

Lustracja ważna, ale do poprawki

Zdaniem prezydenta RP wchodząca w życie ustawa lustracyjna jest niedoskonała. Aleksander Kwaśniewski powiedział w sobotę Radiu Gdańsk, że rozważa możliwość przekazania parlamentowi po jesiennych wyborach wniosku w sprawie nowelizacji tej ustawy.

Według Kwaśniewskiego, ustawa lustracyjna jest konieczna, ale poprzez swoje niedoskonałości wywołała wiele nieporozumień. Do podstawowych jej mankamentów prezydent RP zaliczył m.in. brak powszechnego dostępu obywateli do dotyczących ich akt tajnych służb, brak należytego nadzoru nad tymi aktami oraz brak precyzyjnego pojęcia form współpracy z tymi służbami w okresie objętym ustawą. **(PAP)**

Krótko z kraju

W Szpitalu Wojskowym w Przemyślu przebywa 10 żołnierzy z 14 Brygady Pancernej Ziemi Przemyskiej, którzy w ub. piątek stali się ofiarami wypadku drogowego. Stan ich zdrowia jest dobry. Do wypadku doszło, gdy na maszerujących żołnierzy najechał volkswagen passat. Ze wstępnych ustaleń wynika, że kierowca jechał za szybko. Poszkodowani żołnierze doznali złamania kończyn i stłuczeń. Sprawca wypadku był trzeźwy.

„Nie mogło być innej decyzji" – skomentował przewodniczący Niezależnego Samorządnego Związku Zawodowego Policjantów Komendy Wojewódzkiej Policji w Opolu Jerzy Jędrzejak. Związkowcy z opolskiej policji skierowali do komendanta głównego wniosek o odwołanie podinsp. Bryły – który pełnił w Komendzie Wojewódzkiej funkcję kwatermistrza i pomimo powodzi nie przerwał urlopu. „Takie postawy trzeba ujawniać i jednoznacznie potępiać" – powiedział Jędrzejak. „W czasie pokoju nie jest nam potrzebny żołnierz, którego zabrakło w czasie wojny" – dodał.

Korki, dochodzące chwilami do kilku kilometrów, tworzą się przed Koninem na drodze E-30 Warszawa – Poznań oraz na autostradzie A-2 i zjeździe z niej, od strony Poznania. Spowodowane to jest remontem prowadzonym na dojeździe do autostrady między Modłą a Koninem. Ponieważ roboty potrwają jeszcze kilka dni, policjanci z konińskiej „drogówki" doradzają kierowcom korzystającym z tej trasy objazd przez miejscowość Golina. Remont nawierzchni i likwidacja kolein prowadzone są od rana do zmierzchu. Na remontowanym odcinku wprowadzono ruch wahadłowy. Regulują go drogowcy i policja. **(PAP)**

Za mało sprzętu dla ochotników

Waldemar Pawlak, lider PSL i prezes Zarządu Głównego Ochotniczych Straży Pożarnych, zwrócił uwagę na potrzebę nowego spojrzenia na budżet państwa w sytuacji, gdy tak dotkliwie odczuwamy skutki katastrofalnej powodzi.

Nie można wciąż „przykręcać śruby" i ulegać naciskom Unii Europejskiej – ostrzegł Pawlak – gdyż zabraknie środków na infrastrukturę.

Waldemar Pawlak spotkał się z działaczami OSP na Podbeskidziu.

Odnosząc się do skarg burmistrza Słubic, że miejscowi przedsiębiorcy traktują pracowników, którzy z powodu zagrożenia powodzią ewakuowali się z miasta, jako osoby, które opuściły swoje miejsce pracy, Pawlak powiedział, że „takie sytuacje nie mogą występować". Podkreślił, że obecne przepisy dopuszczają w takich sytuacjach pięciodniową nieobecność w pracy. Dodał, że firmom można by zrekompensować część strat z Funduszu Gwarantowanych Świadczeń Pracowniczych. **(PAP)**

Telefon do premiera

Od poniedziałku w Kancelarii Prezesa Rady Ministrów będzie działać specjalna linia telefoniczna dla osób poszkodowanych w wyniku powodzi.

Pod numerem 0-800-20-205 wszelkich informacji na temat likwidacji skutków powodzi będą udzielać w imieniu premiera Włodzimierza Cimoszewicza jego współpracownicy, urzędnicy kancelarii, kompetentni specjaliści z różnych resortów.

Telefon będzie działać od poniedziałku do piątku w godzinach 9.00 – 20.00. Połączenia z terenu całej Polski są bezłatne.

Ponadto do premiera można kierować listy na adres poczty elektronicznej (email): premierprm.gov.pl. **(PAP)**

Opole, po powodzi, jest nękane przez chmary komarów. W wielu dzielnicach miasta tępi się te owady Fot. PAP/CAF

Alarm powodziowy tylko w 23 gminach

Woda powoli opada

Na Odrze w Nowej Soli w woj. zielonogórskim stan alarmowy przekroczony jest jeszcze o 165 cm; minionej doby ubyło tam 20 cm.

Alarm powodziowy wciąż obowiązuje w 23 gminach leżących wzdłuż Odry, a powierzchnia terenów zalanych, to około 47 tys. ha. W dolinie Bobru pod wodą jest około tysiąca hektarów.

W woj. gorzowskim woda w Odrze wolno, ale systematycznie opada. Podnosi się natomiast stan wody w Warcie, ale nie stanowi zagrożenia dla mieszkańców nadwarciańskich miejscowości.

W Gorzowie najsłabszy punkt znajduje się na Wale Okrężnym. Miasto zapewniło 15 tys. worków. W Skwierzynie woda podtapia użytki rolne położone w bezpośrednim sąsiedztwie rzeki. Newralgiczne punkty wzmocniono piaskiem z gliną i folią. **(PAP)**

W nocy z piątku na sobotę, na zakończenie imprez otwierających milenijny „Jarmark Dominikański", nad Gdańskiem odbył się specjalny pokaz sztucznych ogni. Wcześniej goście jarmarku mogli oglądać widowisko historyczne o dawnym Gdańsku. Tradycyjnie też imprezie towarzyszły stoiska z wyrobami takimi jak sprzed wieków. Fot. PAP/CAF

Pamięci Romów

Romowie z całej Europy spotkali się w sobotę przy pomniku w podobozie cygańskim na terenie byłego obozu KL Auschwitz – Birkenau w 53 rocznicę zagłady obozu „Rodzinnego dla Romów".

Rocznica ta jest tradycyjnie już Dniem Pamięci o Zagładzie Romów. Do Brzezinki przyjeżdżają wtedy Romowie z całego kontynentu, aby oddać cześć zamordowanym pobratyńcom. **(PAP)**

Krokus – najpiękniejszy pies Podhala

Krokus od Małkuchów, należący do Wojciecha Staszla z Suchego k. Zakopanego, został najpiękniejszym owczarkiem podhalańskim XXX Wystawy Psów Rasowych w Zakopanem. W wystawie udział wzięło 520 psów, w tym 31 owczarków podhalańskich.

Owczarek podhalański jest jedną z trzech zarejestrowanych przez Międzynarodową Federację Kynologiczną (FCI) polskich ras psów. Od początku wieku celniej przez tatrzańskich pasterzy, doczekał się w Zakopanem grona miłośników, którzy w latach 50 doprowadzili do ustalenia wzorca i rejestracji tej rasy.

Owczarki podhalańskie są bardzo opiekuńczo nastawione do innych gatunków zwierząt. **(PAP)**

Prawie tysiąc osób wzięło udział w zlocie

Przyjaciele Indian nad jeziorami

Prawie tysiąc osób wzięło udział w Ogólnopolskim Zlocie Przyjaciół Indian, który w niedzielę zakończył się w miejscowości Łękok k. Orłowa (woj. suwalskie).

Nad jeziorem, na skraju Puszczy Boreckiej przez 10 dni działało obozowisko złotu, do którego przybywali nie tylko członkowie Polskiego Stowarzyszenia Przyjaciół Indian.

Rozbito tam kilkadziesiąt tipi, tradycyjnych indiańskich namiotów, były także namioty zwykłe. Miejsce zlotu utrzymywano w tajemnicy w obawie przed ciekawskimi. „Spotykamy się rokrocznie po to, by wypocząć. Życie w obozie toczyło się w sposób naturalny, bez ustalonego programu" – powiedział PAP jeden z założycieli Polskiego Stowarzyszenia Przyjaciół Indian **Mirek Bogusz** „Sioux". Wielu najstarszych indianistów przyjechało z rodzinami. **(PAP)**

Pogryzieni policjanci

Trzej łódzcy policjanci zostali dotkliwie pogryzieni podczas zatrzymywania dwóch mężczyzn.

Jednego z funkcjonariuszy gryziono w klatkę piersiową, drugiemu m.in. rozcięto warge, trzeci ma stłuczony bark i otarcia naskórka na całym ciele. Uszkodzeniu uległ także radiowóz policyjny; wypchnięto szybę i zniszczono karoserię.

Policjanci z KRP Łódź-Śródmieście otrzymali wcześnie rano informacje o miejscu pobytu 30-letniego Marka B., poszukiwanego listem gończym przez Sąd Rejonowy w Łodzi. W mieszkaniu przy ul. Jaracza policjanci zastali Marka B. i jego 20-letniego kolegę. Doszło do szamotaniny; mężczyźni próbowali wyrwać broń policjantom, gryźli ich i kopali. Policjantom i jednemu z zatrzymanych udzielono pomocy ambulatoryjnej. **(PAP)**

http://sbc.wbp.kielce.pl/

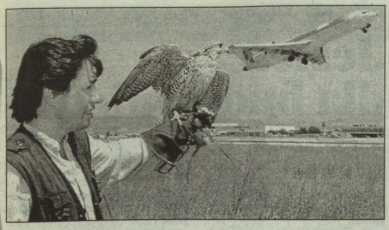

Opiekun trzyma jednego z grupy 14 sokołów, które spełniają bardzo pożyteczną rolę na lotnisku w Maladze (Hiszpania). Sokoły wyłapują małe ptaki, które często są wsysane przez silniki samolotów, przez co stanowią duże zagrożenie dla bezpieczeństwa lotów Fot. PAP/CAF

◆ *60 zabitych w ciągu tygodnia* ◆ *Specjalne jednostki policji na południu kraju*

Zbrodnie w Albanii

Ponad 60 osób zostało zabitych, a około stu dalszych odniosło rany w minionym tygodniu w Albanii w wyniku aktów przemocy – podały w niedzielę w Tiranie źródła medyczne i policyjne.

Albańska policja ma podjąć w nadchodzącym tygodniu rozległą operację w celu położenia kresu przemocy i gwałtom – poinformował dziennikarzy Sokol Bare, wiceminister spraw wewnętrznych.

Między innymi specjalne jednostki policji rozpoczną odblokowywanie dróg łączących południe kraju z północą, które są kontrolowane przez uzbrojone bandy.

„Nie będzie żadnego kompromisu ze zbrodnią" – zapewnił wiceminister, członek rządu utworzonego przez lewicową koalicję po przedterminowych wyborach 29 czerwca i 6 lipca. **(PAP)**

167 lat więzienia dla ETY

Na łącznie 167 lat więzienia skazał sąd w Madrycie ośmiu członków terrorystycznego komanda należącego do podziemnej organizacji separatystycznej ETA.

Akt oskarżenia zarzucał im planowanie zamachów na cele wojskowe, banki oraz obiekty kolejowe, nielegalne posiadanie broni, fałszowanie dokumentów, przynależność do terrorystycznego stowarzyszenia. Sąd wymierzył terrorystom kary pozbawienia wolności od 5 do 37 lat.

Tymczasem kolejny uwięziony członek ETA wyrzekł się tej terrorystycznej organizacji. **(PAP)**

Atak na Kabul

Po bombardowaniu pozycji talibów wokół Kabulu, wojska antytalibowskiej koalicji rozpoczęły szturm stolicy Afganistanu. Przedstawiciele rządu talibów – afgańskich fundamentalistów islamskich – utrzymują, że ich wojska całkowicie kontrolują sytuację. **(PAP)**

Ajatollah poparł prezydenta Iranu

Wybrany w maju na nowego prezydenta Iranu Mohammad Chatami został w niedzielę zatwierdzony uroczyście na tym stanowisku przez duchowego przywódcę Islamskiej Republiki Iranu ajatollaha Alego Chamenei.

Podczas uroczystości ajatollah Chamenei przekazał Chatamiemu dekret o sprawowaniu funkcji prezydenta przez cztery lata. Nowy prezydent Iranu – piąty od czasu rewolucji islamskiej 1979 roku – przed podjęciem swych obowiązków zostanie jeszcze formalnie zaprzysiężony w poniedziałek przez parlament. **(PAP)**

● *Armia Izraela w stanie gotowości* ● *Zamachowcy z zagranicy*
● *Arafat oskarża Netanjahu o prowokację*

Wojna terrorystom

Po środowym zamachu bombowym Izrael zapowiedział w sobotę wprowadzenie ostrych sankcji wobec Palestyńczyków. Jaser Arafat, przywódca Autonomii, uznał to jako wypowiedzenie wojny.

Izraelski premier Benjamin Netanjahu zapewnił w niedzielę, że Izrael prowadzi wojnę z „terrorystami", a nie z Palestyńczykami. „Nie wypowiedzieliśmy wojny narodowi palestyńskiemu, lecz terrorystom" – oświadczył premier w czasie cotygodniowego posiedzenia rządu w Jerozolimie.

Przywódca palestyński Jaser Arafat uznał w sobotę w Kairze za „wypowiedzenie wojny" Palestyńczykom ostre sankcje podjęte przez Izrael po środowym, podwójnym zamachu samobójczym na jerozolimskim bazarze. Zginęło wówczas 13 Izraelczyków oraz obaj zamachowcy. W odpowiedzi władze izraelskie m.in. wprowadziły całkowitą blokadę Zachodniego Brzegu Jordanu i Strefy Gazy, dotkliwą dla Palestyńczyków ze względów ekonomicznych.

Na posiedzeniu gabinetu Benjamin Netanjahu ponownie zażądał od władz Autonomii Palestyńskiej „podjęcia wojny z terrorystycznymi organizacjami, zgodnie z zobowiązaniami przyjętymi w układach o autonomii".

„Przyszłość tych porozumień zależy od Jasera Arafata: jeśli nie będzie on respektował przyjętych na siebie zobowiązań, wtedy Izrael nie będzie przestrzegał swoich i porozumienia te przestaną istnieć" – dodał izraelski premier.

Tymczasem izraelska policja przedstawiła w niedzielę hipotezę, zgodnie z którą dwaj terroryści-samobójcy, którzy dokonali w środę zamachu w Jerozolimie, mogli przybyć z zagranicy – powiedział szef izraelskiej policji Assaf Hefec.

Hefec powiedział rozgłośni radia publicznego, że na razie policja nie dysponuje danymi na temat tożsamości dwóch terrorystów i rozpatruje ewentualność, że byli oni przysłani z zagranicy.

Według izraelskiego dziennika „Jedijot Achronot", który powołuje się na służby bezpieczeństwa, istnieje hipoteza, że za tym podwójnym zamachem kryje się libańskie proirańskie ugrupowanie „Hezbollah". **(PAP)**

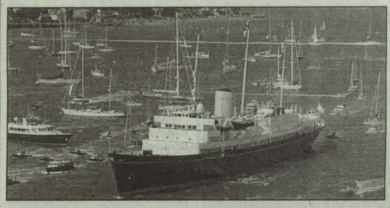

Zwodowany 43 lata temu brytyjski jacht królewski „Britannia", nie zakończy – jak planowano – służby w 1997 roku, ale zostanie zmodernizowany i będzie wydzierżawiany rodzinie królewskiej lub bogatym biznesmenom. Unowocześnienie „Britanni" będzie kosztowało 50 mln funtów, podczas gdy kupienie nowego jachtu tego typu to wydatek 60 do 70 mln Fot. PAP/CAF

Krótko ze świata

KOMORY. Separatyści z wyspy Anjouan, którzy chcą, aby wyspa należała z powrotem do Francji, po wielu miesiącach napięć i niepokojów, postanowili w niedzielę jednostronnie zerwać z Moroni i ogłosili niepodległość. Uczyniono to w trakcie siedmiotysięcznej demonstracji w Mutsamudu, głównym mieście wyspy, która wraz z Wielkim Komorem i Moheli tworzy Federalną Islamską Republikę Komorów (ze stolicą w Moroni).

INDIE. Co najmniej 21 osób poniosło śmierć, a 33 dalsze zostały ranne w niedzielą w Indiach, kiedy wioząca je ciężarówka przewróciła się na drodze – poinformowała indyjska agencja UNI. Do tragedii doszło w stanie Karnataka (południe kraju), ale brak dalszych informacji na jej temat. W innej katastrofie drogowej, w stanie Bihar (na wschodzie kraju), co najmniej 20 osób zginęło, a dalsze 60 odniosło rany. Tutaj samochód z pasażerami uderzył w drzewo.

NIEMCY. Tysiące niemieckich żołnierzy i ochotników umocniało przeciekające wały odrzańskie. Napór powodzi wszedł w fazę krytyczną. W ciągu ostatnich kilku dni Bundeswehra zastosowała nową metodę osuszania wałów. Najpierw płetwonurkowie położyli na głębokości sześciu metrów arkusze plastiku 100 metrów długości, by zapobiec przesiąkaniu. Potem ułożono rurę wzdłuż stumetrowego najbardziej zagrożonego odcinka wału i zaczęto wysysać wodę z namokniętego podłoża tamy. **(PAP)**

Rockowe „Quo vadis"

Rockowy musical „Quo vadis", w wykonaniu orkiestry Mondragon i solistów, zakończył XLIII Festiwal Teatru Klasycznego w Meridzie.

Musicalowa adaptacja „Quo vadis" nawiązuje jednak nie tyle do powieści Henryka Sienkiewicza, ile do jej dawnych wersji filmowych.

W scenerii rzymskiego amfiteatru w rolę Nerona wcielił się aktor i piosenkarz Javier Gurruchaga. Histeryczny, megalomański i infantylny władca Rzymu, tym razem jednak nie ma innych ambicji, niż zostać gwiazdą rock and rolla. **(PAP)**

Szansa na świeże warzywa i tlen w kosmosie

Nasiona z „Mira"

Na pokładzie rosyjskiej stacji orbitalnej „Mir" udało się po raz pierwszy wyhodować nasiona z posadzonych w kosmosie roślin.

Amerykański astronauta Michael Foale przywiózł w maju amerykańskim wahadłowcem „Atlantis" na stację „Mir" nasiona kapusty. Gdy wzeszły one po zasadzeniu, zapylił kwiaty za pomocą nadzianej na szpilkę pszczoły. Po czternastu dniach pojawiły się zawiązki nowych nasion.

„Jest to dla nas naprawdę historyczny krok. Po raz pierwszy wyhodowano nasiona z zasadzonych w kosmosie roślin" – powiedziała Mary Musgrave, naukowiec z Instytutu Rolniczego Uniwersytetu Luizjany w Baton Rouge.

Eksperyment ten otwiera całkiem nowe perspektywy zaopatrywania astronautów w trakcie długich lotów w świeże warzywa oraz wytwarzany drogą fotosyntezy tlen. **(PAP)**

Pasażerowie zatłukli rabusia

Rozwścieczeni pasażerowie meksykańskiego autobusu zbili na śmierć drogowego rabusia.

Jak poinformowała w sobotę policja, około 25-letni mężczyzna sterroryzował rewolwerem podróżnych w autobusie, kursującym między Valle Nacional i Tuixtepec w stanie Oaxaca na południowym wschodzie kraju.

Gdy jednak chciał wystrzelić, broń zablokowała się. Wówczas kierowca i siedmiu pasażerów rzuciło się na niego z kijami i innymi przedmiotami.

Wskutek doznanych obrażeń rabuś zmarł. **(PAP)**

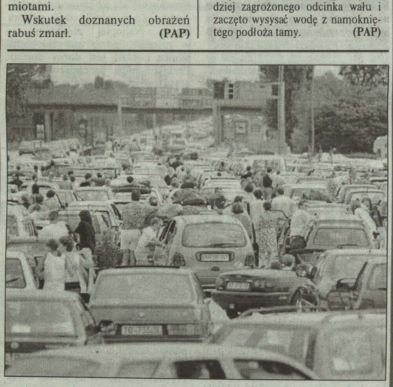

W sobotę Włochy ruszyły na wakacje – efektem są korki ciągnące się do 20 kilometrów. Policja drogowa oszacowała, że w czasie weekendu w podróży znajdowało się ok. 10 milionów pojazdów.
Na zdjęciu: autostrada A4 prowadząca do Wenecji
Fot. PAP/CAF

VIESSMANN

POMOC POSZKODOWANYM W WYNIKU POWODZI

W związku z katastrofalnymi skutkami powodzi na terenie Polski firma VIESSMANN - producent urządzeń grzewczych, chcąc przyjść Państwu z pomocą, udziela specjalnych rabatów przy wymianie kotłów i części uszkodzonych na skutek żywiołu.

Czas trwania akcji do 30.09.97 r.

BEZPŁATNA INFOLINIA: 0 800 66 034 (czynna do 31.08. 97 r.)

Viessmann sp. z o.o.
ul. Karkonoska 65
53-015 Wrocław
tel. 0-71/ 628 299
628 013
fax 0-71/ 628 633

Biuro Regionalne Kraków
ul. Zakopiańska 124
30-435 Kraków
tel./fax 0-12/ 674 429
671 523

Biuro Regionalne Gliwice
ul. Wrocławska 10
44-100 Gliwice
tel. 0-32/ 312 975
fax 0-32/ 314 815

SŁOWO LUDU 4 SIERPNIA 1997 NR 178

http://sbc.wbp.kielce.pl/

Zalane maszyny rolnicze trzeba ratować

Ciągnik może jeszcze pracować

Woda zniszczyła na kieleckich wsiach ciągniki, kombajny i inne maszyny rolnicze. Większość sprzętu uda się uratować, trzeba tylko zastosować się do rad inspektorów Wojewódzkiego Ośrodka Doradztwa Rolniczego w Modliszewicach.

Pierwsze, co trzeba zrobić, to dokładnie umyć maszynę rolniczą, usunąć resztki mułu i innych zanieczyszczeń. Nawet jeśli już wyschnie, nie wolno próbować jej uruchamiać, tylko najpierw odpowiednio przygotować. Fachowcy radzą, aby wykręcić świece zapłonowe lub wymontować wtryskiwacze. Usunąć stare paliwo z układu zasilania, bowiem mogła się tam dostać woda. Trzeba wymienić filtry, dokładnie przedmuchać przewody paliwowe i oczyścić pompę zasilającą lub gaźnik. Niestety, trzeba także rozebrać rozrusznik i prądnicę, i także bardzo dokładnie oczyścić wszystkie elementy. Równie starannie należy wysuszyć wszystkie elementy instalacji elektrycznej. Jeśli woda dostała się do akumulatora, trzeba go napełnić świeżym elektrolitem i ładować przez kilkanaście godzin.

Następna czynność, to spuszczenie oleju z układu smarowania i wymiana filtru olejowego. Później należy wlać świeży olej, zamontować świece zapłonowe, osuszyć przewody – może się okazać, że – niestety – trzeba je będzie wymienić. Jeśli do przekładni tylnego mostka podnośnika dostała się woda, trzeba usunąć olej, przepłukać i nalać świeży. Jeśli woda dostała się do układu hamulcowego, trzeba również usunąć stary płyn, zastąpić go nowym, a cały układ odpowietrzyć. Fachowcy zalecają także, aby wszystkie smorznie i przeguby po oczyszczeniu dokładnie nasmarować.

I ostatnia uwaga – „uzdatnione" w ten sposób ciągniki, kombajny i inne maszyny rolnicze trzeba bardzo ostrożnie użytkować, gdyż wskutek zalania wodą stały się bardziej podatne na awarie.

(ew)

Na podmokłe pole nie wjedzie żaden ciągnik. Mokre zboże trzeba kosić kosą. Józefa i Zygmunt Głowaccy w Jedlach wrócili do dawnych metod

Fot. A. Krakowiak

Pytanie i nagroda

Ostatnie pytanie, na które mieli państwo odpowiedzieć brzmiało: Dlaczego preparat „roundup" musi być stosowany na zielone części roślin? Odpowiedź brzmi: – Jest to preparat systemiczny, efektywnie przemieszczany w roślinach, pobierany tylko przez zielone części. Po dostaniu się w ziemię ulega biodegradacji.

Wśród czytelników, którzy nadesłali prawidłowe odpowiedzi wylosowaliśmy kartkę pana **Zbigniewa Antosa** ze wsi Cło w gminie Kazimierza Wielka. Nagrodę – 1 litr preparatu „roundup", wyślemy pocztą.

(ew)

Zalane warzywa, kwiaty, siano, owoce, a nawet wióry można wykorzystać na kompost

Budujemy pryzmę

Pod wodą znalazły się ogrody warzywne, kwiaty, sady, łąki i plantacje różnych roślin. Płody rolne nie nadają się do jedzenia, ale nie wolno traktować ich jak śmieci, które powiększają i tak ogromne hałdy wyspisk. Wiele z nich można wykorzystać jako surowiec do sporządzenia kompostu – bardzo cennego nawozu organicznego.

A kompostować można dosłownie wszystko: zalane wodą i zamulone warzywa i kwiaty z przydomowych ogródków, zebraną trawę z łąki, resztki siana i słomy, opadłe owoce z drzew, zamoknięte trociny, wióry, tekturę i drobne gałęzie. A także zniszczoną odzież wełnianą i bawełnianą, którą trzeba najpierw pociąć.

Z tych wyszystkich nie nadających się do jedzenia i używania surowców układa się pryzmę w kształcie kopca o wysokości około półtora metra. Najlepiej zbudować ją w miejscu, gdzie nie dochodzi słońce i gdzie jest dobry dojazd. Podłoże musi przepuszczać substancje płynne, więc dna nie wolno ani betonować, ani zabezpieczać folią.

Na sam spód pryzmy kładzie się drobne gałęzie lub grube łodygi, aby zapewnić dopływ powietrza. Potem układa się warstwami poszczególne składniki i każdą przysypuje wapnem, ziemią lub namułem i szlamem. Wszystkie składaki powinny leżeć luźno, nie wolno ich ugniatać.

Aby pryzma nie była zbyt mokra trzeba dodać do niej trochę składników suchych i całość przykryć folią, warstwą słomy lub ziemi.

Tak sporządzony kompost będzie się nadawał do nawożenia nie wcześniej jak wiosną 1999 roku. Dostarczy glebie bardzo potrzebnych mikroelementów.

(ew)

Część ziarna nie będzie się nadawała nawet na paszę dla zwierząt

Zlikwidować plantacje!

A oto kilka podstawowych rad dla rolników, którym powódź zalała pola.

Jeśli na plantacjach zboż woda stała dłużej niż 4 doby to zboże już do niczego się nie daje i plantacje trzeba, niestety, zlikwidować. W jej miejsce można zasiać rzepak lub gorczycę, albo zaplanować siew zbóż ozimych. Ale najpierw trzeba uzyskać analizę chemiczną gleby i zastosować się do zaleceń fachowców. Jeżeli pola zostały zniszczone przez falę powodziową to wymagać będą rekultywacji i na razie nie nadają się do użytku.

W przypadku tylko podtopienia i szybkiego ustąpienia wody zboża można zostawić do zbioru. Ale pracownicy Stacji Chemiczno – Rolniczej muszą najpierw sprawdzić czy ziarno nie będzie skażone – wtedy można je zużyć na paszę. W przypadku skażenia trzeba je, niestety, przeznaczyć na cele przemysłowe. Podtopione, nawet na krótko zboże nie nadaje się do produkcji mąki.

Powódź zniszczyła także wiele plantacji ziemniaków. Jeśli rolnicy zaobserwują masowe gnicie kartofli muszą plantację zlikwidować i zacząć przygotowywać glebę do siewu poplonów. Natomiast pola, na których rosną ziemniaki wymagają indywidualnej lustracji i jeśli zginęło ponad 40 proc. roślin to plantacja musi zostać zlikwidowana.

Nie nadaje się na paszę trawa z zalanych łąk. Po ustąpieniu wody trzeba ją skosić i przeznaczyć na kompost. Należy szybko zlecić wykonanie analizy gleby i ustalić zawartość składników pokarmowych, potem zastosować nawóz azotowy w odpowiedniej dawce, aby uzyskać następny pokos.

(ew)

Pierwsza „wiecha" już za rok!

Jesień dla budownictwa

Rozmowa z Danutą Książek przewodniczącą Związku Zawodowego „Budowlani" w Kielcach

■ **W Kielcach powołano komitet organizacyjny Towarzystwa Budownictwa Społecznego. Czyżby zawiązywała się kolejna spółdzielnia mieszkaniowa?**

To przedsięwzięcie, ma ułatwić budowę mieszkań tanich i dostępnych dla średnio zamożnych rodzin. Z naszego statutu wynika, że szansę na mieszkanie mają już rodziny o miesięcznych dochodach 2,5 tysiąca złotych. Kieleckie TBS utworzyły – poza związkami zawodowymi – prezydent miasta, Kieleckie Przedsiębiorstwo Budownictwa Miejskiego, „Betonchem" i Kielecka Spółdzielnia Mieszkaniowa.

■ **Ale w Kielcach nie ma przecież atrakcyjnych terenów inwestycyjnych. Te, które nadają się pod budownictwo wielorodzinne, są bardzo drogie. Gdzie i za co swoje pierwsze bloki postawi TBS?**

– Nie będziemy – niestety – budować w centrum miasta, ale na peryferiach. Prezydent przekazuje działki w dzielnicy Sieje. Niski, oprocentowany zaledwie na 11 proc., kredyt na inwestycje otrzymujemy z Banku Gospodarstwa Krajowego. Ruszamy z budową jesienią. A za rok do nowych mieszkań wprowadzą się pierwsi lokatorzy.

■ **Nie ma nic za darmo. Ile trzeba zapłacić za mieszkanie wybudowane przez TBS?**

– Założenie jest takie, że budujemy dwu –, trzy –, lub czteropokojowe mieszkania o powierzchni od 50 do 70 metrów kw. Przyszły lokator musi wpłacić kaucję gwarancyjną, obliczoną na około 10 proc. wartości mieszkania, czyli od 8 do 10 tysięcy złotych. Później płaci comiesięczny czynsz, który będzie nie większy jak 350 złotych.

■ **Dlaczego społeczny ruch budowlany inspiruja związki zawodowe?**

„Mieszkaniówka" przeżywa kryzys. Plajtują kombinaty, zwalniani są z pracy ludzie, zrywane eksportowe kontrakty. TBS jest szansą na przełamanie regresu. W minionym sezonie spółdzielczość mieszkaniowa w całym regionie kieleckim przekazała lokatorom nieco ponad 500 mieszkań. Planujemy, że w pierwszym roku naszej działalności TBS wzbogaci zasoby Kielc o 360 mieszkań. Jesienią zacznie się na Siejach ruch...

Rozmawiał RYSZARD BISKUP

Razem z Rutkowskim!

Szukamy zaginionych samochodów

Z redakcją „Słowa Ludu" i naszymi czytelnikami skradzione samochody poszukuje największa ze znanych firm detektywistycznych – Koncesjonowane Biuro Detektywistyczne Krzysztofa Rutkowskiego.

Za informacje umożliwiające odnalezienie pojazdu, który wyprodukowano na Zachodzie, firma Rutkowski wypłaca nagrody w wysokości 300 – 500 DM! Wszystkie spostrzeżenia, uwagi i informacje prosimy kierować na adres redakcji „Słowa Ludu" lub kieleckiej delegatury firmy Rutkowski – EMI: tel./fax: (0-41) 368–47-47.

Od dziś poszukujemy:

1) audi 80, KJA–8935, nr nadwozia –WAUZZZ8AZLA028192, nr silnika –3A054696, szary,

2) opel astra, KJL–6108, nr nadwozia – WOL000058S042787, nr silnika –14013312, biały,

3) polonez, KJH–3582, nr nadwozia – SUPB01ABF00308619, nr silnika – AA0078425, biały,

4) polonez, KJX–3060, nr nadwozia – SUPB01CEHTW806412, nr silnika – CE0291594, szary,

5) polonez, KJG–3349, nr nadwozia – SUPB01CBHSW752712, nr silnika – CB0236495, biały,

6) vw golf, KJY–2171, nr nadwozia –WVWZZZ1HZPW246713, nr silnika – AAZZ243535, czerwony,

7) fiat 126p, KJL–5661, nr nadwozia – SUF126A0037134136, nr silnika –126A10766986860190, biały,

8) łada 2107, KEB–9025, nr nadwozia – 474489, nr silnika – 806245, biały,

9) fiat 126p, KEL–1564, nr nadwozia – 19412867, nr silnika – 6074703, czerwony,

10) toyota camry, KJU–2734, nr nadwozia – J1153XV20000027880, nr silnika – 380173, zielony.

(BOT)

ABSOLWENCI WYŻSZYCH UCZELNI, POSIADAJĄCY TYTUŁ LICENCJATA

Międzyuczelniane Studium Kształcenia Podyplomowego z siedzibą w Wyższej Szkole Handlowej w Kielcach, ulica Peryferyjna 15, zaprasza w roku akademickim 97/98 na uzupełniające studia magisterskie prowadzone cyklem 3–semestralnym na kierunkach:

EKONOMIA

specjalności:
- ekonomika i organizacja handlu i usług
- finanse
- ubezpieczenia

ZARZĄDZANIE I MARKETING

specjalności:
- finanse i przedsięwzięcia inwestycyjne
- strategie marketingowe
- zarządzanie przedsiębiorstwem

TERMIN SKŁADANIA DOKUMENTÓW UPŁYWA 15 WRZEŚNIA

UWAGA!

LICZBA MIEJSC OGRANICZONA

Wszelkie informacje i zapisy w budynku WSH przy ul. Peryferyjnej 15 w Kielcach.Tel. 0–41 331–74–10, fax 0–41 368–51–29. 644/ga

http://sbc.wbp.kielce.pl/

AUTO GIEŁDA

Kielce

Ceny wywoławcze samochodów, podane w tysiącach złotych (d – diesel, t – turbo, 2 – dwu– lub trzydrzwiowy). Ceny transakcji były ok. 10 proc. niższe.

Samochody krajowe: fiat 126p: 1986 – 3,1, 1987 – 3,5, 1988 – 3,9, 1989 – 4,5, 1990 – 5,2, 1994 – 9,0; polonez: 1990 – 7,6, 1991 – 9,2, 1992 – 10,0, 1993 – 12,2; cinquecento 700: 1993 – 14,2, 1995 – 16,8 ; cinquecento 900: 1993 – 15,8, 1994 – 17,0, 1995 – 18,4.Łada standard: 1989 – 8,1, 1990 – 10,0, 1991 – 11,5, 1992 – 11,9; łada samara: 1989 – 9,0, 1990 – 10,2, 1991 – 10,5, 1992 – 11,8, 1993 – 14,0; skoda favorit: 1991 – 12,9, 1992 – 14,0, 1993 – 15,8.

Samochody zachodnie: audi 80: 1987 – 17,7, 1988 – 19,9, 1989 – 21,0, 1990 – 23,0; citroen AX: 1991 – 14,9, 1992 – 16,2, 1993 – 17,7; mazda 626: 1988 – 14,6, 1989 – 17,2, 1992 – 29,4; fiat tempra: 1990 – 19,0, 1991 – 20,0, 1994 – 21,5; tipo: 1990 – 15,3, 1991 – 16,5, 1993 – 21,0; uno: 1989 – 12,0, 1990 – 13,2, 1991 – 14,7, 1992 – 16,2, 1995 – 21,3; Ford: escort: 1989 – 15,9, 1991 – 18,5; fiesta: 1987 – 10,6, 1989 – 13,2, 1990 – 14,5, 1992 – 18,0, 1993 – 20,0; scorpio: 1988 – 17,0, 1989 – 19,5, 1990 – 22,0; honda civic: 1989 – 17,0, 1991 – 23,0, 1993 – 27,0 ; mercedes 190: 1987 – 25,0, 1988 – 27,0, 1989 – 29,0, 1990 – 31,0; nissan sunny: 1988 – 13,5, 1990 – 17,5, 1991 – 21,7; opel: vectra: 1991 – 22,8, 1992 – 26,0, 1993 – 29,0; kadett: 1987 – 12,5, 1988 – 15,0, 1990 – 17,6; corsa: 1988 – 12,3, 1992 – 18,0, 1995 – 24,5; omega: 1989 – 20,5, 1990 – 22,0, 1992 – 28,0; peugeot 205: 1986 – 9,5, 1990 – 14,0, 1991 – 15,5; 405: 1990 – 20,0, 1991 – 22,0, 1992 – 24,0; renault 19: 1991 – 18,0, 1992 – 19,5, 1993 – 23,6; clio: 1991 – 15,5, 1992 – 18,6, 1994 – 22,0; seat ibiza: 1990 – 14,0, 1991 – 16,0, 1993 – 24,0, toyota carina: 1988 – 16,0, 1990 – 21,0, 1992 – 30,3; corolla: 1988 – 15,5, 1990 – 18,5, 1993 – 29,0; volkswagen: golf: 1989 – 18,0, 1990 – 19,5 1992 – 24,5; passat: 1988 – 19,0, 1992 – 30,5, 1993 – 36,0; jetta: 1989 – 18,5, 1990 – 19,7, 1991 – 21,0.

Radom

Ceny samochodów krajowych. Cinquecento 700: Fiat 126p. 1995 – 9600, 1994 – 8700, 1993– 7400, 1992 – 6500, 1991 – 4900, 1989 – 3750, 1988 – 3850, 1987 – 2800, 1986 – 3100, 1985 – 2000. FSO 1500 – 1990 – 5200, 1989 – 5700, 1988 – 3700, 1986 – 3500, 1985 – 3200. Cinquecento 700 1994 – 15000, Polonez 1991 – 6900, 1990 – 800, 1989 – 6000, 1988 – 5800, 1986 – 4000. Polonez caro 1994 – 13500, 1993 – 12200, 1992 – 10700.

Ceny samochodów zagranicznych. Łada samara 1991 – 11700, 1987 – 7400. Łada 2107: 1991 – 11800, 1990 – 8800, 1989 – 8000, 1988 – 6600, 1987 – 7600. Skoda favorit 1991 – 12700, Skoda 105 – 120 1990 – 9400, 1989 – 5000, 1988 – 4000, 1985 – 3200. Volwo 1990 – 21400, Mitsubishi galant 1994 – 38000. Audi 80 1989 – 18700, 1987 – 18700. Fiat tipo 1989 – 14800, 1988 – 14000, Uno 1987 – 10300, Citroen – 1992 – 6700. Nissan Sunny 1994 – 27800, premiera – 22800, Nissan 1,8 – 1990 – 17000. Opel kadet 1991 – 18000, 1989 – 16400, 1988 – 13200, vektra 1990 – 21200. Ford eskort 1994 – 25000, 1993 – 26000. Mazda 625 1993 – 34000, Volkswagen jetta 1990 – 16500, passat 1989 – 23000. Renault 186 – 38000, 1989 (1,9) – 15800 Toyota carina 1994 – 34500, corolla 1990 – 19000, Toyota (1500) 1987 – 12700.

(mad)

Słomczyn

Samochody krajowe: Fiat 126p: 1986 – 3,3, 1987 – 3,8, 1988 – 4,5, 1989 – 5,2, 1990 – 5,9, 1991 – 6,5, 1992 – 7,1, 1993 – 7,6, 1994 – 8,5. Fiat 126 el: 1995 – 10,2, 1996 – 10,9. Fiat 125p: 1991 – 7,4. Fiat 125p combi: 1988 – 4,9, 1989 – 5,8, 1990 – 6,4. Polonez: 1991 – 9,4, 1992 – 10,6, 1993 – 12,2, 1994 – 14,5, 1995 – 16,2, 1996 – 18,4.

Łada standard: 1987 – 7,0, 1988 – 7,7, 1989 – 8,0, 1990 – 9,2. Łada samara: 1989 – 8,7, 1990 – 9,3, 1991 – 11,5, 1995 – 15,9. Skoda favorit: 1990 – 11,3, 1991 – 12,5, 1992 – 13,8, 1993 – 15,2, 1994 – 16,5. Cinquecento 700: 1993 – 12,5, 1994 – 14,2, 1995 – 15,8, 1996 – 17,4. Cinquecento 900: 1993 – 13,2, 1994 – 14,9, 1995 – 16,5, 1996 – 18,7. Fiat uno: 1990 – 12,6, 1991 – 13,0, 1992 – 14,2, 1993 – 15,7, 1994 – 18,4, 1995 – 20,2, 1996 – 21,5, 1997 – 24.0. Fiat tipo: 1992 – 19,1, 1993 – 21,2, 1994 – 24,5.

Samochody zachodnie: Audi 80: 1987 – 14,7, 1988 – 16,0, 1989 – 18,3, 1990 – 22,5, 1991 – 24,2, 1992 – 26,5, 1993 – 28,5. Audi 90: 1989 – 20,9, 1990 – 24,0, 1991 – 26,3, 1992 – 28,5, 1993 – 32,0, 1994 – 36,5. Mercedes 190E: 1989 – 19,4, 1990 – 24,8, 1991 – 26,5, 1992 – 32,0, 1993 – 37,5. Mercedes 190D: 1989 – 22,5, 1990 – 26,5, 1991 – 29,0, 1992 – 34,0, 1993 – 40,0, 1994 – 47,0. Mercedes 200D: 1986 – 20,5, 1987 – 24,3, 1988 – 27,5, 1989 – 30,0, 1990 – 34,5, 1991 – 37,0. Mercedes 250D: 1988 – 24,5, 1989 – 26,0, 1990 – 28,2, 1991 – 30,0, 1992 – 36,5, 1993 – 42,0, 1994 – 49,5. Opel corsa: 1992 – 19,0, 1993 – 23,2, 1994 – 25,0, 1995 – 27,5, 1996 – 29,8, 1997 – 33,5. Opel astra: 1993 – 26,4, 1994 – 28,5, 1995 – 33,0. Ford fiesta: 1990 – 14,3, 1991 – 15,8, 1992 – 17,3, 1993 – 19,0, 1994 – 21,7, 1995 – 24,5, 1996 – 26,2. Ford scorpio: 1994 – 38,0, 1995 – 46,0, 1996 – 54,0. VW polo: 1986 – 9,4, 1987 – 10,0, 1988 – 12,0, 1989 – 13,3, 1990 – 15,2, 1991 – 17,8, 1992 – 20,5, 1993 – 23,1, 1994 – 26,5, 1995 – 29,3, 1996 – 34,5, 1997 – 36,2. VW golf: 1986 – 10,6, 1987 – 11,0, 1988 – 12,3, 1989 – 14,5, 1990 – 17,3, 1991 – 19,5, 1992 – 22,0, 1993 – 24,5, 1994 – 28,7, 1995 – 32,4, 1996 – 36,5. Vw jetta: 1987 – 12,5, 1988 – 14,8, 1989 – 17,2, 1990 – 19,2, 1991 – 20,8, 1992 – 23,2, 1993 – 26,5. VW passat: 1986 – 13,0, 1987 – 14,1, 1988 – 16,0, 1989 – 19,0, 1990 – 20,4, 1991 – 22,0, 1992 – 24,5, 1993 – 28,3, 1994 – 32,7, 1995 – 38,0, 1996 – 45,0. Renault 5: 1987 – 7,3, 1988 – 9,7, 1989 – 10,5, 1990 – 11,8, 1991 – 13,0, 1992 – 14,3, 1993 – 16,5, 1994 – 18,2. Renault 11: 1986 – 9,5, 1987 – 11,2, 1988 – 13,2, 1989 – 15,7. Renault 19: 1991 – 18,2, 1992 – 20,0, 1993 – 21,5, 1994 – 29,3, 1995 – 34,5. Renault clio: 1993 – 21,5, 1994 – 25,0, 1995 – 27,2, 1996 – 32,0. Renault laguna: 1995 – 44,0, 1996 – 50,0. Renault 25: 1992 – 24,8, 1993 – 30,5, 1994 – 34,8. Peugeot 205: 1989 – 12,0, 1990 – 14,3, 1991 – 16,5, 1992 – 17,0, 1993 – 19,7, 1994 – 22,5. Peugeot 306: 1991 – 18,0, 1992 – 20,2. Peugeot 405: 1991 – 22,0, 1992 – 24,2, 1993 – 26,5, 1994 – 28,4, 1995 – 32,5.

Na rynku

Wygląda na to, że rynek samochodowy ustabilizował się na pewnym, niestety, dość wysokim poziomie kiu zmartwieniu większości niezbyt zasobnej w gotówkę klienteli. Znów okazało się, że najbardziej poszukiwane są na rynku samochodów używanych auta w cenie od 8 do 12 tys. Oczywiście – jak wynika ze statystyk – nie przeszkadza to w kupowaniu na kredyt (bankowy) droższych, ale za to nowych aut u dealerów. Jeśli rok temu kupiliśmy w kraju ponad 350 tys. takich samochodów, to do połowy br. już ponad 250 tys., co pozwala prognozować, że do końca roku Polacy kupią około pół miliona nowych aut, w 60 proc. wyprodukowanych w kraju.

Kogo stać na taki zryw? Okazuje się, że wielu, nawet gdy muszą się zadłużyć w bankach na jakieś 15 – 20 tys. zł i „skazać" się na comiesięczne przez 3–4 lata wędrówki do banku z kilkusetzłotowymi ratami. Ubocznym pozytywnym skutkiem takich „wiązanych" transakcji jest poszanowanie miejsca pracy, głębokie zaglądanie w oczy pracodawcy, aby wyczytać z nich czy oby czasem nie zamierza swych pracowników „zredukować" na bruk.

Jednakże ogromna rzesza posiadaczy silnie sfatygowanych małych

i dużych fiatów, polonezów, skód, lad itp. nastawianych do życia tradycyjnie (nie dać się wpędzić w pułapkę oprocentowania czyli bez pożyczek, szuka szansy na giełdach samochodowych, w rubryce drobnych ogłoszeń prasowych i autokomisach. Zwykle spotyka ich srogi zawód: używanych aut dobrych zachodnich marek w cenie 10–12 tys. zł nie ma wcale: Zaczynają się one dopiero od 15 – 20 tys. zł w górę. Czyli są poza zasięgiem. Za 12 tys. zł można kupić jedynie auto takie jak właśnie sprzedaliśmy, tyle, że trochę młodsze. Zamienił strykek...

Natomiast składaki, tylko co przywleczone z Niemiec, i naprawione w kraju, po podliczeniu kosztów w ogóle się nie kalkulują. Właściciel astry z 1992 roku chciał za nią niewiele mniej niż wynosi jej cena u dealera. Zapytany dlaczego tak wywindował cenę - wyjął kartkę i podliczył. Za średnio uszkodzone auto (prawy bok) zapłacił Niemcowi 10 tys. DM. rozebranie przed granicą oraz do 6.800 zł, blacharka i malowanie - drugie tyle. Chciałby chociaż nie dołożyć do interesu. Każdy by chciał – kupujący także.

Zatem znów okazuje się, że dla klientów ze standardową „kasą" 12 tys. zł pozostał do kupienia (z bogatej przecież pozornie oferty) znowu jedynie mały fiat 126 p, którego właściciel ma po kilku latach używania serdecznie dosyć, zaś wytwórca w Bielsku powinien być pociągnięty do odpowiedzialności sądowej. Za to, że przez tyle lat nie poprawił i nie zmienił tylnych lamp, zupełnie niewidocznych zarówno w słońcu jak w deszczu (czemu nie przeniesiono ich wyżej, żeby się nie chlapały i czemu nie świecą jaśniej, żeby coś było widać, kiedy się za takim „pojazdem" jedzie), wlewu paliwa, foteli, zawieszenia, silnika, czyli wszystkiego. Gdzie na świecie można spotkać tak wielkie lekceważenie bezpieczeństwa ruchu i klienta?

Następcy (w teorii) nieszczęsnego malucha czyli „C.C." 700 i 900 oraz „tico" dawno przekroczyły graniczną kwotę 20 tys. zł i bez 7–8 tys. kredytu stały się dla wielu nieosiągalne. Tymczasem rynek i ludzie w niezbyt przecież bogatym jeszcze kraju, pilnie potrzebują tańszego, popularnego i sprawnego technicznie samochodu jakim były – garbus VW, citroen 2 CV lub renault R5.

Czy któryś producent o tym pomyślał?

WIESŁAW BARAŃSKI

UWAGA! NOWE SAMOCHODY DAEWOO!

KONTYNGENT W AUTO SYSTEMIE

Auto System wkroczył w siódmy rok działalności. W tym okresie z jego oferty skorzystało ponad 60 tys. osób. Do niedawna klienci Auto Systemu siadali wyłącznie za kierownicą Poloneza.

W 1996 roku oferta została rozszerzona o wszystkie modele Daewoo, począwszy od małego pięciodrzwiowego Tico, poprzez rodzinną Nexię do ekskluzywnego Espero. Ostatnio do tych samochodów dołączyły nowe Polonezy Plusy. Ale to nie wszystko, już w najbliższym czasie, **Auto System będzie oddawał do dyspozycji klientów nowe modele koncernu Daewoo. Samochody Lanos, Nubira, Leganza będą w sprzedaży już jesienią** Klienci, którzy mają podpisane umowy, bądź podpiszą je w najbliższym czasie będą pierwszymi, którzy staną się ich właścicielami, podobnie jak to było w przypadku Poloneza Atu, samochodów Daewoo i nowych Polonezów.. Ważne jest to, że każdy klient może już teraz podpisać umowę ratalną z myślą o tych samochodach i zyskać nawet do 5.000,00 zł. W związku z okresem urlopowym promocyjna sprzedaż została przedłużona do 15 sierpnia.

Zainteresowanych skorzystaniem z tej niepowtarzalnej promocji zapraszamy do naszego salonu sprzedaży **(Kielce, ul. Sienkiewicza 33, DT „Puchatek")** z dowodem osobistym i pierwszą wpłatą 438 zł na Tico i Polonezа, 660 zł na Nexię (Lanosa) oraz 730 zł Espero (Nubira).

DŁUGOSZ-AUTO-CENTER
– Kompleksowa naprawa nadwozi
– Gwarancja **do 5 lat.** 50/AA
Suków Papiernia, 361–94–12.
HURT–DETAL do zagranicznych: blach, zderzaków, oświetlenia, chłodnic
– nowe, używane;
–lakiery, dodatki
Kielce, Sobieskiego 87, 361–52–74.

SPRZEDAŻ
CIĘŻAROWE DOSTAWCZE
MONTAŻ DEBICA STOMIL-OLSZTYN NAPRAWA PIRELLI
KOMPUTEROWE WYWAŻANIE KÓŁ
OPONUS SERWIS
KIELCE, UL. MORCINKA 18, TEL./FAX 369-21-38

AUTORYZOWANY PRZEDSTAWICIEL PTK CENTERTEL
RAMSAT telesystem
Nikt nie daje tak wiele, za tak niewiele.
Kielce
ul.Manifestu Lipcowego 34
Centrum Biznesu "EXBUD"
tel.(041) 33-26-933
MOTOROLA + HF za 799,-*
NOKIA 440 za 499,-*
maxon za 599,-*
*Cena netto
CENTERTEL Największy zasięg w Polsce

B M W – POLSKA
✦ Oryginalne części i akcesoria
Marco – Service
25 – 711 KIELCE, ul. Karczówkowska 20
tel./fax 345 – 24 – 43, tel 368 – 47 – 44
504/KH

KIELECKA SZKOŁA JAZDY
Kielce, ul. Żytnie 1
(Hala Widowiskowo-Sportowa)
tel. 361-18-97 w godz. 9-17
KURS PRAWA JAZDY
KAT. **ABT**
Rozpoczęcie kursu - **7.VIII.97** godz. 15.30
Czas trwania kursu - **4 tygodnie**

NOWY RENAULT CLASSIC

295DG

Nowy Renault Classic. Poduszka Powietrzna kierowcy w wyposażeniu seryjnym. Ubezpieczenie OC i Zielona Karta wliczona w cenę samochodu.
Autoryzowani Partnerzy Renault zapraszają:

Z. URBAŃSKI, „IKAR"
KIELCE, ul. KRAKOWSKA 220, (0-41) 368-44-23, 361-38-81 fax 368-42-56

KREDYTY 11½ Renault poleca kredyt z Banku PBI SA
PBI Renault poleca oleje elf
NOWY RENAULT 24h 9.03.03-24.03
RENAULT TO PEŁNIA ŻYCIA

http://sbc.wbp.kielce.pl/

MOTORYZACJA

CARCADE ODDZIAŁ W KIELCACH

KREDYT NA SAMOCHÓD
Bez żyrantów i poręczycieli
Minimum dokumentów
Natychmiastowa realizacja
Koszt kredytu od 9,69%

CARCADE

BEZPIECZNY LEASING
- zgodny z nowymi przepisami Ministerstwa Finansów
- dostępny natychmiast bez dokumentów

KIELCE, ul. Domaszowska 52, tel. (0-41) 344-30-10, 368-12-35, 368-12-36, fax 368-12-37
OSTROWIEC ŚW., ul. Kilińskiego 35, tel. (0-47) 47-95-45
305/DG

„KIELCE CENTRUM SERVICE" Sp. z o.o
25-953 Kielce, ul. Zagnańska 27, tel./fax (041) 368-48-03, 345-48-29
Service: Kielce, ul. Olszewskiego 6, tel. 367-59-29
Biuro Handlowe w Radomiu: 26-600 Radom, ul. Warszawska 35, tel./fax (048) 366-96-40
128/AF

Mercedes-Benz
SAMOCHODY
osobowe, dostawcze, ciężarowe i autobusy
KOMIS SAMOCHODOWY

Ciągniki siodłowe i transportery Sprinter - szybkie w odbiorze
TELEFONY Z AKTYWACJĄ
era

„KIELCE CENTRUM SERVICE" Sp. z o.o
25-953 Kielce, ul. Zagnańska 27, tel./fax (041) 368-48-03, 345-48-29
Service: Kielce, ul. Olszewskiego 6, tel. 367-59-29
Biuro Handlowe w Radomiu: 26-600 Radom, ul. Warszawska 35, tel./fax (048) 366-96-40
66/AA

Mercedes-Benz
SAMOCHODY
osobowe, dostawcze, ciężarowe i autobusy
KOMIS SAMOCHODOWY

• ORYGINALNE CZĘŚCI ZAMIENNE
• MONTAŻ I NAPRAWA KLIMATYZACJI
• ZABUDOWY (SKRZYNIE I KONTENERY)
ZAPRASZAMY W GODZ. 8 - 17
era

ROZBIŁEŚ SAMOCHÓD DZWOŃ DO
„BMT"
tel.31-59-42
skupujemy samochody powypadkowe
„BMT" Radom, ul. Garbarska 73B, w godz. 9.00-17.00

KONKURS ◆ KONKURS ◆ KONKURS

KUPON nr 1

L ENIGMA L
czynne od 9 do 17, w soboty od 9 do 13
ZAPRASZA NA
KURS PRAWA JAZDY
KAT. - ABT (oraz lawety)
— w Kielcach, ul. Paderewskiego 14, tel. 366-11-60, lub tel. (090) 33-52-61
ROZPOCZĘCIE KURSU 11.VIII. godz. 8 i 16
— w Skarżysku, ul. Zielna 18 tel. 515-212, lub (090) 33-52-61
ROZPOCZĘCIE KURSU 11.VIII. godz. 11
— w Busku, ul. Świerczewskiego 1 tel. 81-71
ROZPOCZĘCIE KURSU 18.VIII. godz. 16
- wpłaty w dogodnych ratach, pierwsza wpłata10 zł (100 tys. zł)
- plac manewrowy do dyspozycji kursantów
- dla uczniów i studentów zniżki

Rozpoczynamy kolejny konkurs. Dziś drukujemy kupon nr 1. Każdy, kto wytnie wszystkie 4 kupony i naklejone na kartę pocztową prześle w terminie do 1.IX.97 r. na adres naszej redakcji (25-520 Kielce ul. Tragowa 18) weźmie udział w losowaniu:

2 nagród w postaci 50% rabatu przy opłacie za kurs prawa jazdy organizowany przez szkołę jazdy ENIGMA

ŠKODA TWÓJ PARTNER NA PRZYSZŁOŚĆ

Invest Mot sp. z o.o.
26-052 Sitkówka
Zgórsko 56a
tel. 34514-39
34613-43

Škoda Felicia Pick-up
Volkswagen Group

Gotówka Rady Leasing

210/LA

127/AF
CHRYSLER
MODELE 97'

OSOBOWE I CIĘŻAROWE
VOYAGER, STRATUS, VISION, JEEP GRAND CHEROKEE, WRANGLER
WŁASNY LEASING OPERACYJNY, GOTÓWKA, RATY
TELEFONY Z AKTYWACJĄ
era
„KIELCE CENTRUM SERVICE" Sp. z o.o
25-953 Kielce, ul. Zagnańska 27 tel./fax (041) 368-48-03, 345-48-29 ZAPRASZAMY: 9-17

KREDYT SERWIS
AGENCJA MARKETINGU I USŁUG FINANSOWYCH
KIELCE, Źródłowa 19, tel./fax (0-41) 220 22, 368 08 41,-42

NOWOŚĆ !!!
NOWE REWELACYJNE WARUNKI KREDYTOWANIA POJAZDÓW
OKRES KREDYTOWANIA DO 5 LAT
MINIMALNA PIERWSZA WPŁATA TYLKO 20% WARTOŚCI POJAZDU
OPROCENTOWANIE KREDYTU 22%

Kielce, ul.Paderewskiego 47, tel./fax (041)344 33 01-02; Radom, ul.Słowackiego 35,tel.(0 48)360-15-42
Busko-Zdr.,Pl.Zwycięstwa 15/17,tel.(0-4[illegible]) 681 22 [illegible]; Starachowice,ul.11-go Listopada 5, tel.(0 48)5614 99
Ostrowiec Św.,ul.Sienkiewicza 28, tel.(0 47) 66 13 06; Skarżysko-Kam.,ul.Sokola 9, (0 47) 51 57 20, -29
Tarnobrzeg, ul.Wyspiańskiego 3, tel.(0 15) 823 47 [illegible]

665/ga
EXBUD
AUTORYZOWANA STACJA OBSŁUGI
Kielce–Dyminy, ul. Ściegiennego 262,
telefony: salon (041) 361–62–42, serwis (041) 361–60–95,
części zamienne (041) 361–60–95
oferuje:
VW POLO CLASSIC
VW POLO
VW SHARAN
VW CADDY
VW TRANSPORTER
LT2
w rewelacyjnych cenach

AUTO–MOTO

331–37–49 – AUTOALARMY. IS328

343–17–57, 0602–292–535, 0602–292–530, AUTOALARMY, immobilisery, „BLAUPUNKT". Centralzamki. Naprawa radioodtwarzaczy. IS340

345–16–29 AUTOCZĘŚCI MOTOMARKET, samochody zachodnie. Bezpłatna wymiana amortyzatorów. Jagiellońska 23. GK240

345–16–29 BAGAŻNIKI– MOTOMARKET. GK266

AA autoalarmy, immobilizery, radioodtwarzacze, głośniki, najlepiej, najtaniej. Kielce, 344–29–67. DG203

AMORTYZATORY– opony– akumulatory– alufelgi– serwis, tel. (048) 362–68–89. GW167

AUTO – GAZ, montaż. Raty. Kielce, Pakosz 53, 361–94–18, 090–336–061. IS326

AUTO – RADIO. „Wibtronic" Kielce, Paderewskiego 22. GA681

AUTO – SZYBY. Kielce, 361–57–17. GA676

AUTOALARMY „FBI517", „EXCALIBUR". Kielce, 361–90–60. D8633

AUTOALARMY „PRESTIGE" Kielce, Manifestu Lipcowego 34 („Exbud"). 332–65–99, 332–65–45. IS351

AUTOALARMY, immobilisery, GSM! Radiomontaż. 34–434–79. IS217

AUTOALARMY. centralzamki, znakowanie. 344–79–08, 344–05–71. IS332

AUTOCZĘŚCI „Bronowski". Hurtownia części do samochodów zachodnich. Kielce, Wesoła 47/49, 344–23–73. TS169

AUTOCZĘŚCI – samochody zachodnie. Listwy na marchwi. Tarcze hamulcowe. „WIGMOT", Jagiellońska 62C (Nowy Pawilon). IS244

AUTOGAS SERVICE – gwarancja, raty. Kielce–Białogon, Pańska 1, 345–27–37. DG322

AUTOGAZ montaż, gwarancja, raty. Hurtownia urządzeń. Chrobrego 40, (0–41) 34–501–40. IS338

AUTOSZYBY. „Autofenjx" Kielce, Wrzosowa 25 361–61–71. Radom, Dębowa 4 362–60–15. Szewce 39 k/Kielc 345–92–05. GA674

BLACHARSTWO, lakiernictwo, mechanika pojazdowa. „Autoserwis", Cedzyna 137, 344–71–64. TS116

CZĘŚCI do samochodów zachodnich ze składu, na zamówienie – KIM AUTO–CZĘŚCI. Sklepy: Kielce, Targowa 18, 343–02–37, Wesoła 47/49, 344–23–73. TS170

CZĘŚCI motocyklowe, akcesoria - 126p. Regeneracja wałów motocyklowych. Sprzedaż motorowerów. STELLA – SIMSON. Kielce, Pocieszka 17, 342–75–64. IS339

HAKI holownicze. Kielce, 361–57–04. D8953

MIESZALNIA samochodowych lakierów akrylowych, materiały dla warsztatów blacharsko–lakierniczych, kleje specjalistyczne. „Zemax", Kielce, Krakowska 291, 345–74–53. TS147

MOTOART: silnikowe, podwoziowe, sprzęgła, amortyzatory – zachodnie. Kielce, 344–85–25, 368–16–07. TS164

NAPRAWY silników – KZNS. Kielce, (0–41) 345–11–10. D8843

SZROT, 34–537–56. D9376

SZYBERDACHY, blokady Tytanlock. Kielce, 222–28. D9195

http://sbc.wbp.kielce.pl/

◆ *Równi i równiejsi do alkoholowych koncesji*
◆ *Nieprawnie pobrane opłaty do zwrotu*

Wódczane zagadki

Kielce muszą zwrócić ponad 50 tysięcy złotych pobranych jako opłaty za koncesje na sprzedaż alkoholu. To nie koniec „wódczanych" problemów miasta. Usytuowanie niektórych sklepów sprzedających wódkę, wino, piwo, wskazuje, że przy opiniowaniu lokalizacji na przepisy patrzono przez palce.

– Nie umiem odpowiedzieć, jakie będą dla miasta konsekwencje w przypadku skierowania spraw do sądu. Kielce zdecydowały się pobierać opłaty po nowelizacji ustawy normującej zasady handlu alkoholem. Przepisy były nieprecyzyjne. Gminy podejmowały różne decyzje. Czekamy na nowelizację ustawy – mówi **Tadeusz Kot**, naczelnik Wydziału Handlu i Usług Urzędu Miasta w Kielcach.

Niestety, nie uzyskaliśmy od niego informacji, od ilu osób gmina pobrała nowe opłaty za handel alkoholem w obecnym roku, choć miały one, uzyskane na starych zasadach, prawo sprzedaży wódki, piwa czy wina nawet do 2000 roku. Kwoty wpłacane do UM nie były drobne. Opłata w przypadku piwa i wina to 356 zł, wódki – 1422 zł.

– Prosiłam o sporządzenie listy osób, od których pobrano opłaty na zasadzie działania prawa wstecz oraz handlowców, którzy zrezygnowali z koncesji, gdy zażądano od nich powtórnej opłaty. Niektóre osoby uznając, że z winy miasta utraciły koncesje, decydują się na sprzedaż alkoholu bez nich. Docierają też do mnie informacje, że miasto jednym zwróciło pieniądze, w przypadku innych odda je, gdy sami się zgłoszą. A przecież sytuacja jest już jasna. Po wyroku NSA w sprawie dotyczącej handlu alkoholem, nie ma wątpliwości, jak interpretować ustawę – mówi radna **Barbara Kwapisiewicz**, która i na czerwcowej, i na lipcowej sesji Rady Miejskiej wnioskowała o jak najszybsze rozwiązanie problemu.

Rzecz dotyczy niebagatelnej kwoty, bo jak wyjaśnił wiceprezydent **Włodzimierz Stępień** – miasto ma zwrócić w sumie ponad 50 tysięcy złotych wraz z odsetkami. A to nie jedyny problem, który muszą rozwiązać władze Kielc.

Wiele wątpliwości budzi sprawa wyrażenia zgody na sprzedaż alkoholu w niektórych kieleckich sklepach. Już na pierwszy rzut oka nie spełniają one bowiem wymagań określonych uchwałą RM (chodzi m.in. o odległość 150 metrów od placówek oświatowych, obiektów kultu religijnego i in.). Głośno było o przypadku sklepu przy ul. Żołnierzy Radzieckich, gdzie komisja opiniująca usytuowanie lokalu tendencyjnie zmierzyła odległość sklep –szkoła, dzięki czemu właściciel nie stracił prawa handlu alkoholem. Radni przyjrzeli się też kolejnym punktom m.in. przy ul. Jagiellońskiej. Trafili na wyjątkowo dziwną sprawę: sklepu, który leży bliżej szkoły niż zezwala prawo, ale nie przeszkadza to dyrektorce, która nawet napisała specjalne oświadczenie. Protokół z wnioskami Komisji Rewizyjnej RM na ten temat został przekazany Zarządowi Miasta. Ma on rozpatrywać „wódczane" sprawy na najbliższym posiedzeniu.

BARBARA RYNKOWSKA

Jeden z skaterów pod Kieleckim Centrum Kultury Fot. D. Gacek

Jazda bez trzymanki

Deska i cztery kółka to podstawa. Musi być pokryta papierem ściernym, żeby nie ślizgały się buty. No i jeszcze przeszkody. Kosz na śmieci, murek albo ławka – to wszystko, czego do szczęścia potrzebuje rasowy skater.

Rolki wcale nie wyparły deskorolek. Prawdziwi skaterzy są jej wierni, częściej od desek zmieniają dziewczyny.

– Plac przed Kieleckim Centrum Kultury to najlesze miejsce do skaterowskich wygibów. Dużo murków, kosze na śmieci, ławki. Jest gdzie poszaleć – twierdzi 20-letni **Piotr Sekołowski** „Szkielet". – Jednak nierzadko zdarza się, że nas stąd przeganiają. Drugie dobre miejsce to plac przed dworcem PKS, a jak jest mokro, także tunel pod dworcem kolejowym.

Jazda na deskorolce to szkoleniowe szaleństwo. Dwa, trzy razy do roku trzeba zmienić sprzęt, bo przy intensywnej eksploatacji nie nadaje się po kilku miesiącach do jazdy.

– Za profesjonalną deskę trzeba dać około 600 złotych. Marzeniem każdego jest „Plan B", „Planet Earth Skatebox", albo „CH 1" – mówi **Dominik Pisarczyk** „Domel".

Najlepszym „skaterowskim" sklepem jest w Kielcach „Sprinter", mieszczący się przy ul. Czarnowskiej.

– Dobra, dobra... Dolicz sobie do tego ciuchy i buty – przekrzykuje „Domela" „Pinki", czyli **Wojtek Kosmala**.

Skaterowskie spodnie (krok w kolanach) nie są wcale tanie. Za dżinsy trzeba zapłacić ponad 200 złotych. Do tego jakaś odjazdowa koszulka z napisami i dobre, sportowe buty, niekoniecznie adidasy. – Te mają tydzień, a już rozwaliłem z boku – „Szkielet" pokazuje swoje niedawno kupione „vansy". – Jeżdżę już od trzech lat i w ciągu tego okresu zdarłem tyle butów, że szkoda gadać.

Bardzo często kielecy „deskorolkarze" robią wypady do skateshopów w Warszawie i Krakowie. Przy okazji spotykają się z ludźmi, którzy tak jak oni łyknęli deskowego bakcyla. Pojeżdżą trochę i wracają do Kielc.

– Deska to sport dla facetów. Dziewczyny próbowały się uczyć, ale nic im z tego nie wychodziło – mówi „Szkielet". Trzeba mieć do tego smykałkę, lubić rap i hip hop.

– Czego wam życzyć?

– Skateparku w Kielcach z prawdziwego zdarzenia, zawodów sportowych i sponsora – twierdzą zgodnie chłopaki.

KATARZYNA SARNAT

Komunikat policji

Osoby, które 25 czerwca 1997 r., około godz. 15, w miejscowości Szczukowice 154, gmina Piekoszów, widziały wypadek drogowy, w którym śmierć poniosła kierująca motorowerem marki ogar, proszone są o kontakt z Wydziałem Ruchu Drogowego KRP – Kielce, ul. Wesoła 35, pok. 1 lub telefonicznie, tel. 29–255.

Śladem naszych publikacji

„Peronowe pułapki"

W związku z ukazaniem się artykułu pt. „Peronowe pułapki" w numerze 167 z 22 lipca br., PKP Zakład Infrastruktury w Kielcach uprzejmie informuje, że opisana usterka peronu zagrażająca bezpieczeństwu podróżnych powstała w ostatnich dniach w wyniku ulewnych deszczy. Podjęto natychmiastowe działania dla jej usunięcia. ***Dyrektor inż. Jan Hurkała***

Nasz telefon
344–43–45
(dział miejski)

Rozmowa z Bogusławem Ciesielskim

Na linii z prezydentem

■ W minionym tygodniu przeszedł pan pieszo cały odcinek miasta zalany przez powódź 20 – 21 lipca. Jakie są efekty tej wizji lokalnej?

– Dokonaliśmy przeglądu zniszczeń, jakie wywołała woda na odcinku dopływów do kieleckiego zalewu (ul. Witosa i Zagnańska), a także od zalewu do ul. Krakowskiej. Okazało się, że rów melioracyjny przy Zagnańskiej jest nie oczyszczony. Właściciele posesji, przez które przebiega, na polecenie miejskich służb ochrony środowiska będą musieli go przywrócić do pierwotnego stanu. Jeżeli udrożnimy tę część tzw. Małego Sufragańczyka, to wody opadowe z tamtej części miasta nie popłyną do kanałów burzowych i Silnicy, lecz tym właśnie strumykiem wpłyną do Sufragańca. Przeglądaliśmy też zniszczenia na drogach, placach i chodnikach. Mam nadzieję, że do końca tygodnia zostaną usunięte. Podczas posiedzenia Zarządu Miasta oceniliśmy pokaźne szkody, jakie woda, poprzez przecieki w dachach i okiennych pawnicznych, wyrządziła w obiektach sportowych i kulturalnych Kielc.

Bogusław Ciesielski Fot. D. Gacek

■ Aby usunąć zniszczenia, trzeba dużych pieniędzy. Czy wiadomo już z jakiego działu miejskich wydatków trzeba je zabrać, aby przeznaczyć na szkody powodziowe?

– Wycena szkód i analiza wykonania budżetu będzie gotowa jeszcze w tym miesiącu. Wtedy podejmiemy decyzję, skąd przesunąć środki. Będziemy też, oczywiście, występować o wsparcie do wojewody, ale znając trudną sytuację, nie należy się spodziewać z tego źródła dużych pieniędzy.

■ Podobno nad Silnicą budowane są nowe wały z worków? Czy są prognozy, które wskazują na ponowne zagrożenie?

– Wyznaczyliśmy roboty do wykonania na odcinkach rzeki – m.in. oczyszczenie jej z kamieni, nieczystości i namułów naniesionych przez powódź, umocnienie koryta aż po obwałowanie nowymi workami z piachem tam, gdzie rzeka wystąpiła z brzegów (przy ul. Planty, Solnej, Krakowskiej, Chęcińskiej). Ziemia jest tak nasiąknięta, że nie przyjmuje wody, która w całości spływa po powierzchni. Intensywne 2– 3– godzinne opady mogą spowodować znaczny przybór wody w Silnicy, która znów może stać się groźna. Na podstawie doświadczeń z lipca zostanie zmodyfikowany cały system związany z akcją powodziową. Napełnione worki z piachem będą czekały w odpowiednich miejscach przygotowane do błyskawicznego transportu. W Urzędzie Miejskim powstanie nowa formacja Obrony Cywilnej, której zadaniem będzie szybka reakcja w razie powodzi. Wiemy już, jaka będzie kolejność zalewania poszczególnych ulic, a to pozwala lepiej się przygotować na zagrożenie.

■ Spotkał się pan z przedstawicielami prywatnych przewoźników, którzy chcą przejąć niektóre linie od MZK?

– Na razie złożyli mi ustną ofertę przejęcia trzech linii. Czekamy na pisemne potwierdzenie, wtedy ich propozycja zostanie rozpatrzona.

Rozmawiał MACIEJ TOPOLSKI

Lato z „Modliszką"

Tak nazywa się jeden z wielu stylów kung-fu, których można było się nauczyć na niedawno zakończonej Akcji Letniej Kung-fu.

– Na naszą akcję zgłosiło się więcej dziewcząt niż chłopców, ale myślę, że zainteresowanie sztukami walki jest takie samo u dziewczyn, jak i u chłopaków – mówi instruktorka **Katarzyna Drozdowska**. – Zachęcamy wszystkich do uprawiania tego sportu.

Podczas akcji letniej oprócz poznawania podstaw kung-fu organizowane były także różnorakie zawody sportowe i wycieczki.

Teraz jedziemy na obóz kung-fu na Mazury, ale od września wszystkich zapraszamy do Szkoły Podstawowej nr 6, gdzie mieści się nasza sekcja.

(TM)

– Jesteśmy zbulwersowani, że nasze władze sprzedając pałacyk Hoeningmanna, nie zapewniły nam żadnych pomieszczeń – mówią przedstawiciele Związku Zawodowego „Budowlani"

Pałacyk niezgody

– Nie opuścimy pałacyku, jeśli nowy właściciel nie zapewni nam pomieszczeń na siedzibę – twierdzą rozgoryczeni przedstawiciele Związku Zawodowego „Budowlani", którzy przez 48 lat byli właścicielami pałacyku Hoeningmanna. 21 lipca firma „Domed" SA oferując 840 tys. zł, wygrała przetarg i została nowym właścicielem tego zabytku.

Pochodzący z XIX w. pałacyk Hoeningmanna, który stoi na rogu ulic Kościuszki i Kopernika w Kielcach, od 1949 r. był własnością Związku Zawodowego „Budowlani", tutaj też mieściła się siedziba jego Zarządu Okręgowego. Na wiosnę tego roku kieleccy związkowcy kosztem 100 tys zł. przeprowadzili w jego wnętrzach remont.

– O ogłoszonym przez nasz Zarząd Krajowy przetargu dowiedzieliśmy się z prasy – powiedziała nam **Danuta Książek**, przewodnicząca Zarządu Okręgowego „Budowlanych". – Wyraziliśmy naszą zgodę na sprzedaż pałacyku pod warunkiem, że pozostanie w nim nasza siedziba, a w protokole przetargowym znajdzie się odpowiedni zapis.

Drugi przetarg, który odbył się 21 lipca, wygrała firma „Domed" SA, oferując za 1000 metrów kwadratowych obiektu 840 tys zł. 29 lipca do Zarządu Okręgowego dotarło z Warszawy pismo z informacją, że w czwartek ma nastąpić przekazanie obiektu wraz z wyposażeniem przedstawicielowi firmy „Domed" SA.

Do przekazania budynku jednak nie doszło, natomiast jeszcze tego samego dnia ZO związku wydał uchwałę, w której bezwzględnie domaga się zabezpieczenia w pałacyku siedziby związku. Zarząd postanowił również, że bez takich gwarancji nie dopuści „wszelkimi środkami i metodami" do przejęcia budynku przez nowego właściciela.

– Jesteśmy zbulwersowani, że nasze władze sprzedając pałacyk, nie zapewniły nam żadnych konkretnych pomieszczeń. To związkowcy związkowcom zgotowali taki los – usłyszeliśmy od przewodniczącej Książek.

Takich obaw nie podziela jednak Zarząd Krajowy „Budowlanych" w Warszawie i nowy nabywca firma „Domed" SA. – Zasiadałem w komisji przetargowej i twierdzę, że w jej protokole jest zagwarantowana siedziba dla naszego kieleckiego oddziału – powiedział „Słowu" **Edmund Prądzyński**, wiceprzewodniczący związku.

Obecnie „Budowlani" gościnnie korzystają z pomieszczeń innych firm. Z końcem lipca skończyła się umowa najmu firmie „Piasecki" i związek liczył na to, że będzie mógł już w sierpniu zająć jej pomieszczenia.

– W myśl zawartej umowy mamy zapewnić związkowi lokal, nie wiem natomiast, czy będzie go stać na pomieszczenia po „Piaseckim" – mówił wczoraj **Stanisław Kiczor**, przedstawiciel „Domedu", dodając, że na razie w pałacyku Hoeningmanna nic się nie zmieni, ale na wiosnę planowany jest remont elewacji i ogrodzenia. **(ski)**

http://sbc.wbp.kielce.pl/

HURTOWNIA FIRMOWA

Rafinerii Gdańskiej S.A.

MEBLO-OIL

Przedsiębiorstwo Produkcyjno-Handlowo-Usługowe „MEBLO-OIL"
Hurtownia Paliw i Olei
26-600 Radom, ul. Chorzowska 12
tel. 512-87, fax 513-84 wew. 293

OFERUJE:

- Olej Napędowy Eurodiesel
- Etylinę 94
- Etylinę 98
- Benzynę bezołowiową Eurosuper 95
- Oleje silnikowe
- Oleje przemysłowe
- Olej opałowy

Najwyższej jakości produkty z najnowocześniejszej polskiej rafinerii

stacje benzynowe zaopatrywane w paliwa i oleje RG S.A.:

MEBLO-OIL **Milejowice** k/Radomia
Radom MEBLO-OIL, ul.Warszawska 14
Radom „AUTO-SASIN", ul.Wojska Polskiego
Radom „OMEGA", ul.Lubelska
Radom „OMEGA", ul.Tartaczna
trasa E 7 „Stacja Paliw" **Młodocin** k/Radomia
trasa 9 „IRENA" **Krynki** k/Radomia
trasa 9 „Stacja Paliw", **Lubienia**
trasa 17 „Stacja Paliw", **Trojanów**
trasa 17 „Transpetro", **Moszczanka**
trasa 44 „PETRO" **Różanna** k/Opoczna
trasa 723 „Stacja Paliw" **Gołębiów** k/Lipska
trasa 759 „MILCZANY" **Milczany 194** k/Sandomierza
trasa 777 „Stacja Paliw" **Osiek**, ul.Połoniecka 47

Białobrzegi „MOT-IMP" ,ul.Kościelna 91
Garbatka „Stacja Paliw", ul.Kochanowskiego 4
Głowaczów „OMEGA"
Jastrzębia „OKTAN"
Kielce „POL-TANK", ul.Warszawska
Kolonia Wierzbica k/Wierzbicy „Stacja Paliw"
Mogielnica „ETON", ul.Przylesie 8
Odrzywół „ETON", ul.Radomska
Ostrowiec „MALPOL", ul.Kilińskiego 57
Sienno „Stacja Paliw", ul.Ostrowiecka
Skarżysko-Kamienna „Stacja Paliw", ul.Kossaka 3
Stalowa Wola, „ETANEX", ul. Energetyków 5
Starachowice „POLBUDROL", ul.17-go Stycznia 11
Starachowice „POSICZ-POLMOZBYT", ul.1-go Maja 10

196/KA

http://sbc.wbp.kielce.pl/

Dwaj Francuzi w Galerii „Piwnice" w Kielcach

Ludzie i pejzaże

Galerię BWA „Piwnice" w Kielcach zajęli artyści z Francji, ale w salach ekspozycyjnych panuje swojszczyzna. Jean Vincent Lefeuvre prezentuje bowiem wystawę fotograficznych portretów „Kielczanie", zaś Stanisław Wójcikowski obrazy i rysunki, na których znajduje się wiele motywów świętokrzyskich, wszak twórca wywodzi się z Bodzentyna.

Jean Vincent Lefeuvre, profesor sztuk plastycznych wykładający fotografię w Université Paris VIII, od kilku lat organizuje sobie w naszym kraju twórcze wakacje, by kontynuować cykl „Polacy w oczach Francuza", którego kielecka ekspozycja jest trzecią częścią. Na portretowych zdjęciach są ludzie znani, ale i spotkani przygodnie. Oto w pięknie haftowanym wschodnim toczku na głowie nestor kieleckich malarzy Piotr Wollenberg, to znów Krzysztof Jackowski, który przyprawił sobie rogi za pomocą namalowanego przez siebie, ustawionego w tle obrazu, oto Leszek Woźnicki o twarzy przydrożnego świątka z krucyfiksem w ręce, mający za sobą na plakacie gołą palenicę, Paweł Pierściński, jak to fotograf od pejzażu - na tle świętokrzyskich pasiaków, a Stefan Maj, rzeźbiarz, w słomkowym kapelusiku na tle gliniaej formy, Marek Wawro pozowany swymi „bibułami", Ryszard Miernik jak Engels brodaty, Marian Czapla, malarz, w swojej pracowni. Jest i nieżyjąca już, pięknie zamyślona Marianna Wiśnios z plastrem na policzku, zmarły w zeszłym roku malarz Roman Harajda. A także anonimowi mieszkańcy podkieleckiej wsi - kobieta w zapasce, świetnie sportretowani, wąsaci chłopi, ładne portrety dzieci: dziewczynka w bieli otwierająca drzwi, też białe, pełen poezji portret ojca z maleństwem na ręku.

Autor zdjęć to twórca wyczulony na kolor i kompozycję, przedstawiający bohaterów swoich fotografii jak życzliwy im psycholog, który o nich wie dużo, bo zdradza nas fizjognomia, ale nie nadużywający swej wiedzy... Jest ich przyjacielem.

Podobną postawę wobec pejzażu przejawia Stanisław Wójcikowski, z jednakową czułością malujący Miejską Górę, u której stóp rozłożył się jego rodzinny Bodzentyn, jak i park w podparyskiej Soisy, gdzie pracuje jako profesor sztuk plastycznych, dolinę Psarki, jak i widok na wieżę w Any Martin-Rieu. Wójcikowski smakuje kolor, to gasi swoją paletę sprowadzając ją do monochromatyzmów niedawno, to ją wyjaskrawia, by dynamizować kompozycję. Artysta wypowiada się poprzez małe formaty, ale nie dlatego jego malarstwo chce się nazwać dyskretnym; tak każe o nim mówić sposób autorskiej narracji i tchnąca z płócien liryczna refleksja.

JERZY DANIEL

Stanisława Zacharko i Jean Vincent Lefeuvre Fot. autor

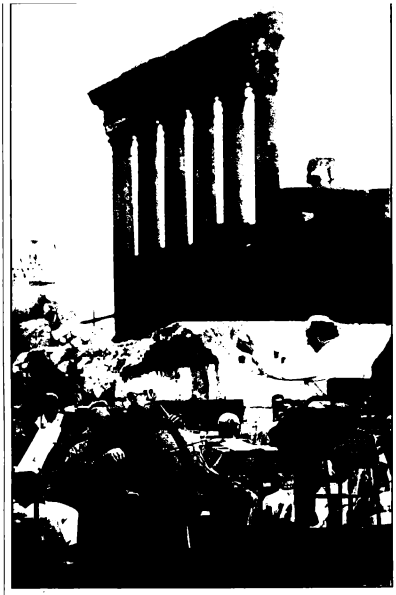

Słynny wiolonczelista Mścisław Rostropowicz wystąpił 30 lipca wraz z Orkiestrą Filharmoniczną Radia Francuskiego, dyrygowaną przez Marka Janowskiego, na festiwalu w Baalbek (Liban), reaktywowanym po 15 latach wojny domowej. Na zdjęciu: Rostropowicz i orkiestra podczas próby u stóp starożytnej rzymskiej świątyni PAP/CAF

W Kazimierzu nad Wisłą

Mistrzowie grilla

Dziczyzna, mięso, ryby, owoce i warzywa oraz wiele innych wymyślnych potraw z rusztu serwowano podczas „Wielkiego Grillowania" w Kazimierzu nad Wisłą. Organizatorzy tej niecodziennej biesiady przygotowali 13 palenisk różnej wielkości. Dania przyrządzali mistrzowie grilla z najbardziej znanych w regionie lubelskim restauracji. PAP/CAF

Kevin Kenner w Krynicy

Kevin Kenner, amerykański pianista, laureat XII Międzynarodowego Konkursu Chopinowskiego spędza wakacje w Krynicy w woj. nowosądeckim, gdzie za namową polskiej pianistki Marioli Cieniawy prowadzi warsztaty muzyczne dla młodych pianistów. Kevin Kenner pochodzi z uzdolnionej muzycznie rodziny. W wieku 5 lat rozpoczął naukę gry na fortepianie. Amerykański muzyk mieszka od 6 lat w Londynie, skąd wraz z żoną przyjechał na pracowite wakacje do Krynicy. Muzyka Chopina jest nadal jego pasją, ale słucha także zespołu „Led Zeppellin". (PAP)

Z Meksyku na orbitę

Piąty satelita

Meksyk przygotowuje się do umieszczenia na orbicie swego piątego satelity telekomunikacyjnego. Nastąpi to w sierpniu lub we wrześniu 1998 r. - poinformował w czwartek Enrique Cervantes, dyrektor przedsiębiorstwa „Sateltes Mexicanos".

Trzeci satelita z serii „Morelos" zastąpi dwa starsze aparaty o tej nazwie, które mają zakończyć prace w przyszłym roku. Oprócz nich, Meksyk korzysta obecnie także z dwu innych sztucznych satelitów, „Solidaridad" I i II.

Satelita „Morelos" III będzie wystrzelony w kosmos z europejskiej bazy kosmicznej w Kuru, w Gujanie Francuskiej. Jego żywotność zaplanowano na 15 lat. Budowa tego aparatu pochłonie 90,5 mln pesos (11,6 mln dol)., a cały program związany z jego opracowaniem i wysłaniem w kosmos - nieco ponad 2 razy więcej. Jednak z eksploatacji satelity spodziewane są zyski rzędu 99 mln pesos.

Morelos III obejmie swym zasięgiem 19,7 mln km kw. Jego transmisje będą odbierane w południowym pasie USA, Meksyku, Ameryce Środkowej i na Karaibach oraz w północnej części Ameryki Płd.

(PAP)

Przeciw boreliozie

Naukowcy niemieccy z Uniwersytetu w Heidelbergu i Instytutu Immunologii im. Maxa Plancka we Freiburgu wytworzyli szczepionkę przeciw boreliozie, ciężkiej chorobie przenoszonej przez kleszcze. Szczepionka, pomyślnie wypróbowana na 11 000 osób w USA, wkrótce będzie tam dopuszczona do sprzedaży.

Kleszcze przenoszą dwie niebezpieczne choroby: boreliozę i zapalenie opon mózgowych. W niektórych - rzadkich - przypadkach mogą one doprowadzić do śmierci. Szczepionka przeciw tej drugiej chorobie istnieje od 10 lat. Jednak zarażenie boreliozą zdarza się znacznie częściej. (PAP)

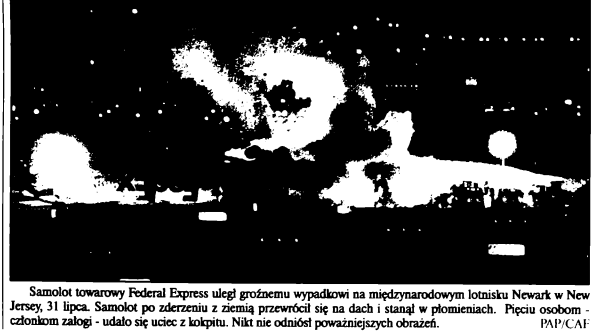

Samolot towarowy Federal Express uległ groźnemu wypadkowi na międzynarodowym lotnisku Newark w New Jersey, 31 lipca. Samolot po zderzeniu z ziemią przewrócił się na dach i stanął w płomieniach. Pięciu osobom - członkom załogi - udało się uciec z kokpitu. Nikt nie odniósł poważniejszych obrażeń. PAP/CAF

http://sbc.wbp.kielce.pl/

Ponton – dla przyjemności czy z konieczności?!

Nad wodę z parasolem

Coraz większym zainteresowaniem cieszą się ostatnio sklepy sportowe ze sprzętem pływackim. Być może ktoś przed powodzią sprawia, że ludzie chcąc się zabezpieczyć, kupują pontony, łódki, a nawet deski i koła ratunkowe.

– Można zamówić u nas wszystko, od małych łódek, poprzez różnego rodzaju rowery wodne, aż do kajaków – mówi **Wiesława Slocińska**, właścicielka sklepu „Żeglarskiego" przy ul. Warszawskiej 147 w Kielcach. Można tu obejrzeć katalogi różnych firm, prezentujące szeroką gamę sprzętu wodnego. Klientowi pozostaje jedynie dokonanie wyboru i, oczywiście, zapłacenie zaliczki. Resztą zajmuje się sprzedawca.

W kieleckich sklepach sportowych powszechnie dostępne są materace. Najtańszy – jednoosobowy, gumowy – można kupić już za 15,50 zł. Za nieco lepsze, podszyte płótnem trzeba już zapłacić 59 zł. Najtańszy dwuosobowy materac kosztuje 165 zł.

– Ceny kształtują się w zależności od liczby komór, korków do pompowania. Dużą rolę odgrywa to czy materac jest z podwyższeniem, czy jest podszyty – mówi **Mirosław Waldon** ze sklepu sportowego na Podkarczówce.

W „Harcerzu" dowiedzieliśmy się, że z dostępnych polskich i czeskich materaców, klienci zdecydowanie wolą rodzime produkty.

Za jednoosobowy ponton bez wiosel trzeba zapłacić co najmniej 35 zł. Ceny pontonów dwuosobowych z wiosłami kształtują się od 95 zł do 195 zł. Ponton o ładowności do 260 kg kosztuje 485 zł, za wędkarski nie zapłacimy mniej niż 400 zł. Najdroższy, jaki spotkaliśmy, to duży, gumowy ponton grudziądzki za ok. 2000 zł. W salonie sportowym przy ul. Czarnowskiej kupić można też profesjonalne wiosła, w cenie 220 zł za sztukę.

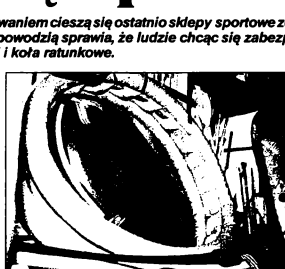

Duży wybór sprzętu pływającego w sklepie „Żeglarskim"
Fot. K. Konstantynowicz

W Kielcach dostępne są też kajaki. Zwyczajny juniorski kajak do 80 kg kosztuje 440 zł. Ceny lepszych kajaków nie schodzą poniżej 1000 zł.

Koła ratunkowe są zdecydowanie tańsze. Te najmniejsze, dla dzieci kupimy już za 3 zł. Cena ich zależy od wielkości, materiału, sposobu wykonania. Duże, specjalistyczne koła kosztują około 30 zł, podkowy – 13 zł. Deski do nauki pływania nie cieszą się zbyt dużym popytem. Ich ceny wahają się od 6,50 zł do 10 zł.

Praktycznie w każdym sklepie z zabawkami dostaniemy motylki, zarękawki, pływaczki w cenie około 5 zł. Wybór jest więc stosunkowo duży.

Niektórzy kupują sprzęt wodny z konieczności, innych pogoda zniechęca do zakupów. Jedna z klientek w sklepie sportowym z wyraźnym rozgoryczeniem powiedziała nam: – Sprzęt wodny? Po co?! W tym roku lato jak nie-lato. Szafy mam wystarczająco zagracone. Lepiej już kupić parasol. To przynajmniej na pewno się przyda.

ALEKSANDRA LABUDA

Na niektóre ulice „śmieciarki" nie dojadą

Odpady do pieca?

Mieszkańcy kilku kieleckich ulic nie mają możliwości pozbycia się śmieci przy pomocy popularnych „śmieciarek". Niewierzchnie dróg nie pozwalają dojrzeć tam pojazdom.

– Chcemy mieć możliwość pozbycia się śmieci. Niestety, stan drogi, przy której mieszkamy, nie pozwala na to – mówią **Alicja Kucharska** i **Maria Różycka**, mieszkanki ul. Kalinowej. – To, co da się spalić, palimy w kuchniach. Część zakopujemy w ziemi na terenie naszej posesji.

Co roku ludzie układają nowe warstwy kamienia na powierzchni ulicy. Niestety, niewiele to pomaga. Często pada droga „rozmiękczana" jest przez ciężarówki dowożące materiały budowlane. Do tego wszystkiego brak jest miejsca na zawrócenie pojazdu.

Podobną sytuację zastaliśmy na ulicy Przyłogi: – Nasza droga jest tragiczna. Można coś urwać w samochodzie – żali się **Maria Adamiec**. – Nie mamy bezpośredniego połączenia z ul. Ściegiennego. Aby do nas dojechać, trzeba nadrobić kilka kilometrów ul. Sukowską. Śmieci palimy w kuchni węglowej.

Wielu kielczan nie zdaje sobie sprawy, jak niebezpieczne substancje mogą powstawać w czasie spalania zwykłych domowych śmieci. Kupując przeróżne tworzywa sztuczne i spalając je jako odpady, narażają siebie oraz sąsiadów na kontakt z bardzo silnymi trucizmami, dioksynami i furanami.

O to, jak kielczanie mieszkający tak niefortunnie mogą pozbywać się śmieci, zapytaliśmy naczelnik Wydziału Ochrony Środowiska Urzędu Miasta w Kielcach **Jadwigę Skrobacką**: – Obecnie tylko odnotowujemy tereny, do których nie ma dojazdu. Mamy w Kielcach kilka takich ulic. Nie jest to problem występujący na dużą skalę. Liczymy na to, że kielczanie będą dogadywać się między sobą. Jeżeli dwóch właścicieli posesji, z których jeden ma dostęp do dobrej drogi, umówi się co do wywozu śmieci, my to zaakceptujemy. Musimy jednak poczekać na odpowiednią uchwałę Rady Miejskiej.

SZYMON SOBIERAJ

Styropian tylko wokół balkonów

Lokatorzy chcą więcej ciepła

Mieszkańcom bloku przy Orkana 3 w Kielcach nie podoba się sposób ocieplania ich budynku. Oskarżają wykonawcę o fuszerkę. Spółdzielnia odmawia komentarza w tej sprawie. Wykonawca tłumaczy, że robi tylko to, co zlecono.

– Był u mnie ostatnio inżynier budownictwa. Powiedział, że wcale nie są ocieplane mieszkania. Pracownicy brygady remontowej przykleją kawałki styropianu wkoło balkonów i loggy. Inni lokatorzy też nie godzą się na wyrzucanie wspólnych, spółdzielczych pieniędzy – mówi **Roman Marczyński**, mieszkaniec Uroczyska.

Wszelkich komentarzy na ten temat odmówił prezes Świętokrzyskiej Spółdzielni Mieszkaniowej **Ryszard Szyba**. Powiedział tylko: – Wszystko idzie zgodnie z projektem.

Potwierdził to przedstawiciel wykonawcy, na którym skupiły się wszystkie pretensje lokatorów.

– Robimy to, co zleciła spółdzielnia, czyli dociepiamy drzwi balkonowe i loggie. Mieszkańcy jednak chyba myślą, że mamy robić całkowite ocieplenie i dlatego mają do nas pretensje – tłumaczy kierujący pracami.

Blok przy Orkana 3 jest pierwszym z planowanych do ocieplenia w osiedlu Uroczysko. **(sto)**

Podniebne wojaże

Przez całe wakacje masłowskie lotnisko pracuje pełną parą. Jeśli ktoś chciałby poznać smak ryzyka, sekcja spadochroniarska czeka na takowego deliknenta z otwartymi ramionami.

Już po 5 – 6 dniach teoretycznego szkolenia można skoczyć w dół, oczywiście, ze spadochronem. Koszt takiej zabawy nie jest wygórowany, za kurs teoretyczny i trzy skoki płaci się 200 zł.

Dla turystów dyrekcja lotniska przygotowała specjalną ofertę: chętni obejrzenia Kielc z lotu ptaka mogą przelecieć się „wilgą". Trzy osoby będą musiały przygotować sobie 100 zł na 10 minut lotu. Według pilota, nie jest to wcale drogo, bowiem „wilga" spala ok. sześćdziesięciu litrów na godzinę... Pozostaje więc tylko odżałować trochę grosza i ruszyć na podniebne wojaże. **(TM)**

Miły prezent

Mieszkańcy ul. Piaski Małe w Kielcach, położonej nad skarpą Silnicy, serdecznie dziękują dyrekcji i pracownikom Miejskiego Zarządu Dróg oraz Rejonowego Przedsiębiorstwa Zieleni za szybkie dokonanie naprawy ulicy oraz utwardzenie nawierzchni. Jest to dla nas bardzo miły prezent.

W imieniu mieszkańców
MIECZYSŁAW SPUREK

Dziś poniedziałek – 4 sierpnia, 216 dzień 1997 roku. Imieniny Dominika, Jana i Protazego. Słońce wschodzi o godz. 5.01, a zachodzi o 20.22.

[redacted]

PAŃSTWOWY TEATR im. S. ŻEROMSKIEGO – przerwa urlopowa.

PAŃSTWOWY TEATR LALEK I AKTORA „KUBUŚ" – ul. Duża 9 - nieczynny do września.

KINA

„Romantica" - nieczynne.

„Moskwa" - „Con air" - USA, l. 15, g. 16, 18, 20

„Studynia" - „Ulityte pragnienia – fr., l. 15, g. 15.30, „Zabijanie na śniadanie", USA, l. 15, g. 17.45, „Mission impossible" - USA, l. 15, g. 19.45.

„Echo" (w WDK) – przerwa urlopowa.

DYŻURY OSTRE

SZPITALE - Oddział Wewnętrzny i Chirurgiczny - Czerwona Góra, Ginekologiczno-Położniczy – wg rejonizacji, tel. 345-08-41.

APTEKI DYŻURNE – całotygodniowy dyżur nocny, dzienny i świąteczny pełni apteka przy ul. Sienkiewicza 45 i Jagiellońskiej 70.

TELEFONY

Pogotowie Ratunkowe – 999, Pogotowie Policyjne - 997, Straż Pożarna – 998, Pomoc Drogowa - 966-00-65 czynna non stop oraz 981, Pogotowie Energetyczne Kielce–miasto i teren - 991, Pogotowie Gazowe – 312-020 i 992, Pogotowie wod.-kan. - 994, Pogotowie c.o., Elektryczne, RPGM – czynne w godz. 15 – 3 w dni powszednie i w godz. 7-23 w dni wolne od pracy – tel. 361-18-33.

STRAŻ MIEJSKA - tel. 986, 368-75-15 (czynne cała dobę) i 368-75-33 (czynne w godz. 7-15, potem fax). Posterunki (czynne w godz. 7-22): Śródmieście - 367-60-13, dworzec PKS - 366-01-10, os. Świętokrzyskie - 331-15-48.

SPECJALISTYCZNE POGOTOWIE DLA DZIECI „VITAMED" - wizyty domowe - do godz. 21.30, tel. 332-40-32.

BICOM - „AGA-MED" - leczenie alergii, nerwic, chorób skóry, serca, reumatycznych, innych. Kielce, Tatrzańska 94a, 0-41 331-75-94. Namiżdsze ceny w regionie.

NAGŁA POMOC LEKARSKA LEKARZY SPECJALISTÓW - WIZYTY DOMOWE - pediatrów, chirurgów dziecięcych, internistów, laryngologów, neurologów, badania EKG. Zgłoszenia codziennie 11-20, tel. 331-56-50. Wizyty domowe 14.30 – 22 (dni powszednie), 11 – 21 (dni wolne).

GABINETY UROLOGICZNE - BEZOPERACYJNE LECZENIE PROSTATY - ul. Seminaryska 27b, tel. 361-30-60 – specjalisci urolodzy.

TEL. 344-85-15 – „ZDROWIE" - CODZIENNIE 7-21 - wizyty domowe lekarzy, pielęgniarek, badania okresowe, USG ogólne, vaginalne, EKG, HOLTER, próby wysiłkowe, ECHOKARDIOGRAFIA, laseroterapia, BICOM, odtrucia alkoholowe, Warszawska 34.

GABINET PEDIATRYCZNY, WIZYTY DOMOWE, D. R. SZCZUKOCCY - os. Pod Dalną, ul. Polowniczna 4, tel. 368-48-91. Codziennie 16-22, soboty 10-16, niedziele i święta nieczynne.

BICOM - „ALTERMED", leczenie bezinwazyjne - alergie, choroby skóry, nerwice, choroby przewodu pokarmowego, serca, układu krążenia, reumatyczne, inne - dr Anang, dr Romaniuk. Kielce, ul. Karczówkowska 45 (przychodnia „Iskry"), 366-55-95, codziennie od 14.

CENTRUM LECZENIA GRZYBIC - Prywatny Gabinet Dermatologiczny, dr n. med. H. Brodecka. Kielce, Mała 14, tel. 34-315-15 (codziennie w godz. 16 - 19).

BADANIE OSTEOPOROZY, KRĘGOSŁUPA I SZYJKI KOŚCI UDOWEJ - Fundacja Osteoporozy Kielce w Przych. Spec. nr 3, ul. Manifestu Lipcowego 75. Zapisy i informacje tel. 331-05-68, w godz. 14 - 18.

WIZYTY DOMOWE, CHOROBY PŁUC DZIECI - codziennie 15 - 22, Kielce, tel. 369-88-77.

USG - ul. Seminaryjska 27. PEŁNY ZAKRES BADAŃ DOROSŁYCH I DZIECI. Od poniedziałku do piątku w godz. 13-16, w soboty w godz. 9-11. Specjaliści radiolodzy W. Figarski (56-80-697) i W. Partyka (36-10-230, również w domu chorego).

POGOTOWIE STOMATOLOGICZNE – leczenie „Meditar", ul. Warszawska 34 (DOM RZEMIOŚŁA), czynne NON STOP - tel. 344-39-45.

SPÓŁDZIELNIA LEKARSKA - gabinety czynne w godz. 8-20: ul. Paderewskiego (d. Buczka) 42, tel. 366-30-19 - stomatologia, ul. Konopnickej 5, tel. 331-50-16 - stomatologia (znieczulenie ogólne), RTG, ul. Hipoteczna 3, tel. 344-86-44 - stomatologia, cytologia, analityka, ginekologia, ul. Kościuszki 11, tel. 344-50-96 - stomatologia, gabinety specjalistyczne.

PRYWATNY GABINET UROLOGICZNY - ul. Karczówkowska 45 – czynny od poniedziałku do piątku, w godz. 15-17. Przyjmują specjaliści urologii: dr Marek Jończyk, dr Eligiusz Juda, dr Jan Wójcik. USG wykonuje dr Stanisław Resztak – codziennie w godz. 13-17.

PRYWATNE USŁUGI MEDYCZNE SZPITALA DZIECIĘCEGO (ul. Langiewicza 2) - Ambulatorium Pediatryczne (tel. 361-53-07), ambulatorium pielęgniarskie (361-53-07), EKG (361-55-25, wewn. 225), RTG, USG (361-55-25, wewn. 250), echokardiografia (361-55-25, wewn. 225), EEG - (361-54-60), badania urodynamiczne (361-55-25, wewn. 313), gastroskopia i helikobakter (361-55-25, wewn. 317), analizy laboratoryjne (361-55-25, wewn. 213), testy alergologiczne (361-55-25, wewn. 264), Chirurgia Jednego Dnia (361-54-00).

OMEGA Prywatna Przychodnia Specjalistyczna, Kielce, Jagiellońska 70 (Cefarm), 345-47-44, 366-31-21.

VITA - Kielce, Zagórska 57, tel. 23-111, hematologia, kardiologia, cukrzyca, otyłość, tarczyca, osteoporoza, hipercholesterolemia, neurologia, stomatologia pełny zakres, rehabilitacja, masaż leczniczy, wizyty domowe. Poniedziałek – piątek 9 - 19.

PRYWATNY GABINET DERMATOLOGICZNY - ul. Sienkiewicza 77 (I p.), przyjmują specjaliści od 15 do 16.30: E. Kluszco (czwartki), H. Sielska (poniedziałki, środy), K. Sobańska (wtorki, piątki). Szerki zakres zabiegów dermatologicznych.

GABINET ENDOKRYNOLOGICZNY - leczenie chorób tarczycy, osteomalacji i otyłości, Kielce, ul. Artwińskiego 6, pokój 105 Przychodnia Przyszpitalna. Specjalista endokrynolog Amelia Majkowska-Mysnarczyk. Pon. – środa w godz. 16 - 17, tel. (041)28-955.

PRYWATNY GABINET PSYCHIATRYCZNY - Kielce, Sienkiewicza 76 (V piętro), p. 36. Dr n. med. Michał Piecewicz - poniedziałek, środa, piątek w godz. 16 – 18, sobota w godz. 10 – 12. Wizyty domowe - tel. 33-22-853.

GABINET OKULISTYCZNO-ORTOPTYCZNY – Kielce, ul. Głowackiego 2 (II p.) 344-96-06. Komputerowe badanie pola widzenia, USG, biometria oka.

SPECJALISTYCZNA PRACOWNIA ECHOKARDIOGRAFICZNA (USG serca - dorosli i dzieci), Doppler/kolor, Kielce, ul. Kościuszki 50/29 tel. (041) 368-17-47, codziennie: poniedziałek – piątek 15.30 – 17, sobota 8.30 – 10.

PSYCHOLOG, PEDAGOG POMOGA CI – zadzwoń - telefon zaufania 366-17-41 w poniedziałki i czwartki w godz. 15-17.

BIM - informacja o prywatnych gabinetach i wizytach domowych, tel. 27-697.

TELEFON ZAUFANIA DLA LUDZI Z PROBLEMEM ALKOHOLOWYM - od poniedziałku do piątku, w godz. 18-20, tel. 345-73-46 (w piątek także dla narkomanów).

PUNKT INTERWENCJI KRYZYSOWEJ GABINETY UROLOGICZNE - BEZOPERACYJNE LECZENIE PROSTATY - ul. Seminaryjska 27b, tel. 361-30-60 – specjalisci urolodzy.

W SPRAWACH RODZINNYCH - tel. 368-18-67 czynny od poniedziałku do piątku w godz. 8-17.

PUNKT KONSULTACYJNY DS. UZALEŻNIEŃ (alkoholizm, narkomania) - działa od poniedziałku do piątku w godz. 14 – 18, tel. 344-39- 86.

RADIO–TAXI ISKRA
od 1 sierpnia
366–55–55
20 % BONIFIKATY DOJAZD GRATIS

POSTOJE TAKSÓWEK: osobowe - ul. Piekoszowska – 34-515-11, ul. Jesionowa – 33-17-919, bagażowe - ul. Sandomierska, tel. 368-06-68, ciężarowe - ul. Mielczarskiego, tel. 345-41-22.

RADIO-TAXI „ALFA" - tel. 344-44-44, 96-22 (nie pobiera za dojazd).

TAXI OSOBOWE - ul. Mielczarskiego - 366-40-40 (nie pobiera za dojazd).

RADIO-TAXI „METRO" - tel. 22-222, 34-55-555 (nie pobiera za dojazd).

TAXI OSOBOWE „WICHROWY" - tel. 33-10-919 (nie pobiera za dojazd).

TAXI - CENTRUM - tel. 368-00-08 (nie pobiera za dojazd).

RADIO TAXI
MERCEDES
345-55-11 345-11-11
96-25

TAXI OSOBOWE „NA STOKU" - tel. 331-21-11 (nie pobiera za dojazd).

TAXI OSOBOWE „WICHROWY" - tel. 33-10-919 (nie pobiera za dojazd).

RADIO-TAXI „DORION"
96–23
34–555–44
DOJAZD GRATIS
ZNIŻKA 30%

RADIO-TAXI „ORIENT" - tel. 361-11-11 (dojazd gratis, karta stałego klienta).

TELE-TAXI „WALIGÓRY" - tel. 368-74-00 (nie pobiera za dojazd).

HOTEL, RESTAURACJA KARCZMA ZAKRZA
366-26-26
Przyjęcia weselne, bankiety

TAXI „Dalnia - Ślichowice", ul. Szajnowicza, tel. 368-96-66, dojazd bezpłatny.

RADIO TAXI „DELTA", tel. 362-13-13 i 362-23-23, czynne non stop, dojazd gratis, rabat.

TAXI „Świętokrzyskie", ul. Manifestu Lipcowego, tel. 331-55-55 (nie pobiera za dojazd).

TAXI „HERBY" - tel. 345-74-74 (nie pobiera za dojazd).

RADIO- TAXI „EXPRESS" - tel. 366-11-11. Dojazd gratis, z nami najtaniej.

RADIO-TAXI „EUROPA" (dojazd gratis, karta stałego klienta), tel. 361-16-11.

POMOC DROGOWA - tel. 361-79-76.

POMOC DROGOWA - tel. 113-509.

BIURO NUMERÓW ZAMIEJSCOWYCH - tel. 911.

INFORMACJA PKP - tel. 366-93-28.

INFORMACJA PKS - tel. 366-02-79.

LOT – rezerwacja i informacja - tel. 952.

BILETY LOTNICZE - rezerwacja i sprzedaż - „Sigma", ul. Sienkiewicza 56, tel. 366-44-32, 366-24-32.

OMNIA - komunikacja międzynarodowa. Kielce, ul. Sienkiewicza 61, tel. 345-77-43, 345-77-46.

POGOTOWIE POGRZEBOWE „USTRONIE" - USŁUGI CAŁODOBOWE - tel. 361-29-18, 361-39-12.

CAŁODOBOWE PRZEWOZY ZWŁOK, WYSTAWIANIE KART ZGONU - Zwolnicy, 344-37-78.

PRZEDSIĘBIORSTWO USŁUG KOMUNALNYCH - usługi pogrzebowe całodobowe, tel. 366-31-77, 344-67-88.

POCZTOWA INFORMACJA TELEFONICZNA - tel. 932.

BUSKO–ZDRÓJ

KINO „Zdrój" - nieczynne.

GALERIA BWA „ZIELONA" - ul. Mickiewicza 7 - wystawa malarstwa Mariana Czapli pt. „Ecce homo". Otrzóc poniedziałków czynna codziennie w godz. 11-17, w niedziele w godz. 11-15.

JĘDRZEJÓW

KINO w Domu Kultury „Dym" - nieczynne.

KAZIMIERZA WIELKA

KINO „Uciecha" - nieczynne.

MIECHÓW

KINO „Gryf" - nieczynne.

PIŃCZÓW

KINO „Bieheder" - nieczynne.

SPÓŁDZIELNIA LEKARSKA - czynna w godz. 8-20: stomatologia.

SĘDZISZÓW

KINO „Ballada" - nieczynne.

STOPNICA

KINO „Powiew" - nieczynne.

WŁOSZCZOWA

KINO w DK – nieczynne do 20 VIII.

http://sbc.wbp.kielce.pl/

MUZEUM NARODOWE W KIELCACH (ulemy pałac biskupów krakowskich, Czarnowa 1) tel. 344-23-18) - ekspozycje stałe: „Wnętrza zabytkowe z XVII i XVIII w.", „Dawne urojenie europejskie i wschodnie", „Sanktuarium Marszałka Józefa Piłsudskiego" wystawa czasowa: „Ignacy Elias Ridinger (1698 - 1767). Grafika ze zbiorów Muzeum w Hoxter-Corvey"; Skrzydło północne: Stefan Żeromski - rysunek i malarstwo. Czynne codziennie oprócz poniedziałków i wtorków w godz. 9 - 16. W soboty wstęp wolny.

MUZEUM - Rynek 3/5 (tel. 344-40-14) - wystawy stałe: „Współczesna sztuka ludowa Kielecczyzny". Wystawy czasowe: „Tradycje w Regionu Świętokrzyskiego", „Kielecczyzna średniowieczna". Czynne codziennie, oprócz poniedziałków i środ, w godz. 9 - 16. Soboty - wstęp wolny.

MUZEUM LAT SZKOLNYCH I SZKOŁNICTWA SKIEGO (Oddział Muzeum Narodowego) - ul. Jana Pawła II 25 (tel. 344-57-92) - nieczynne.

MUZEUM H. SIENKIEWICZA W OBLĘGORKU (Oddział Muzeum Narodowego, tel. 11-04-20) - odtworzony wystrój mieszkania pisarza, wystawa biograficzno-literacka. Wystawa czasowa: „Historia Orła Białego w dziejach narodu". Oprócz poniedziałków i wtorków czynne codziennie w godz. 10-16. Piątki - wstęp wolny.

MUZEUM PAMIĘCI NARODOWEJ - więzienie kieleckie z lat 1939 - 1956, ul. Zamkowa 3, czynne w środy, soboty i niedziele w godz. 10 - 14. Grupy zorganizowane mogą zwiedzać muzeum w innym terminie - tel. (041) 21-982.

MUZEUM ZABAWKARSTWA - ul. Kościuszki 11 - wystawy: „Magia lalki", „Gry i zabawy", wystawa prac wyróżnionych w konkursie na Kieleckim Festiwalu Zabawkarskim, wystawa prac modelarskich. Czynne codziennie oprócz poniedziałków w godz. 10-17. W niedziele wstęp wolny.

MUZEUM WSI KIELECKIEJ - KIELECACH - PARK ETNOGRAFICZNY W TOKARNI - wnętrza XIX-wiecznych chałup, dwór z Suchedrowa, wystawy: „Ocalić od zapomnienia - Jan Bernasiewicz, twórca kielecki", „W dawnym miasteczku", „Apteka w XIX-wiecznym miasteczku". Od wtorku do niedzieli w godz. 10 - 17. W soboty wstęp wolny.

MUZEUM WSI KIELECKIEJ - DWOREK LASZCZYŃÓW W KIELCACH - ul. Jana Pawła II - wystawa „Higiena naszych przodków". Od poniedziałku do piątku i niedziele w godz. 10 - 15. W niedziele wstęp wolny.

MUZEUM GEOLOGICZNE (Oddział Muzeum Narodowego) - Oddział Świętokrzyski Państwowego Instytutu Geologicznego, ul. Zgoda 21 - wystawa stała: „600 mln lat historii Gór Świętokrzyskich"; wystawa czasowa: „Różnych marmurów są kamienie". Czynne od poniedziałku do piątku w godz. 8 - 15. Wstęp wolny.

GALERIA BWA „NA PIĘTRZE" - ul. Leśna 7 - stała ekspozycja twórczości kieleckiego środowiska plastycznego. Sprzedaż dzieł sztuki współczesnej. Galeria czynna od poniedziałku do piątku w godz. 9 - 15.

GALERIA BWA „PIWNICE" - ul. Leśna 7 - wystawa malarstwa Stanisława Wójcikowskiego, wystawa fotografii artystycznej Jean - Vincenta Lefeuvre - „Kielczanie w oczach Francuza". Czynne od poniedziałku do piątku w godz. 11 - 17 oraz w niedziele w godz. 11 - 15.

GALERIA „KARCZÓWKA" - wystawa malarstwa i rysunku Tadeusza Tchórza, Edwarda Tuza, Małgorzaty Bielecińskiej, Teresy Sluzarek, Mirosława Benedyktowicza i Waldemara Kozuba. Codziennie (oprócz poniedziałków) w godz. 11 - 19.

KLUB STOWARZYSZENIA „CIVITAS CHRISTIANA" - ul. Równa 11 - wystawa grafik Romana Mirowskiego zatytułowana „Świątynie polskie", czynna w godz. 9-15.

GALERIA SZTUKI WSPÓŁCZESNEJ DŚT - ul. Zamkowa 5 - wystawa tkaniny i malarstwa Klubu „Zachęta" z Częstochowy i Klubu „Miniatura" z Kielc (do 18 lipca). Czynna w godz. 9 - 18.

WYSTAWA WOJEWÓDZKIEJ BIBLIOTEKI PUBLICZNEJ - ul. Zamkowa 1 - „Polscy laureaci Literackiej Nagrody Nobla." Poniedziałek, wtorek, czwartki i piątki w godz. 9-18, soboty 9-15.

OŚRODEK INFORMACJI TURYSTYCZNEJ Gór Świętokrzyskich i Ponidzia - pl. Moniuszki 2b (wejście od ul. Winnickiej), czynny w dni robocze w godz. 10 - 15, tel. 344-62-40.

OIKT - INFORMACJA GOSPODARCZA: 94 - 34, A z 37 województw (z terenu województwa przez 041).

JASKINIA „RAJ"

- czynna codziennie (oprócz poniedziałków) w godz. 10 - 17.

JEDRZEJÓW

MUZEUM IM. PRZYPKOWSKICH pl. T. Kościuszki 7/8 (tel. 624-45) - unikatowa kolekcja zegarów słonecznych i przyrządów gnomonicznych, zabytkowe wnętrza i pawnice z XVIII - XIX w., meteoryt, meteoritie Przypkowskich z pełnym wystrojem, dokumenty i pamiątki rodzinne, zbiory gastronomiczne. Czynne codziennie oprócz poniedziałków w godz. 8-16.

NAGŁOWICE

MUZEUM „DWOREK MIKOŁAJA REJA", tel. (0-498) 145-70 - wystawa biograficzno-literacka poświęcona M. Rejowi. Pokoje gościnne do wynajęcia. Malarska wystawa czasowa „Kieleckie pejzaże". Czynne od poniedziałku do piątku w godz. 9-16, w soboty w godz. 9-15.

NOWA SŁUPIA

MUZEUM STAROŻYTNEGO HUTNICTWA ŚWIĘTOKRZYSKIEGO IM. MIECZYSŁAWA RADWANA (Oddział Muzeum Techniki NOT w Warszawie) - ul. Świętokrzyska - codziennie w godz. 9-16.

OSTROWIEC

MUZEUM HISTORYCZNO-ARCHEOLOGICZNE - ul. Świętokrzyska 37 - wystawy stałe: „Wystawa zabytkowych fajansów i porcelany ćmielowskiej", „Poczet książąt i królów polskich wg Baccianjellego", wystawy czasowe: „Dzieje Ostrowca Świętokrzyskiego". Czynne od wtorku do piątku w godz. 9 - 16.30, w soboty w godz. 8 - 14.30 oraz w niedziele w godz. 13 - 16.30.

MUZEUM ARCHEOLOGICZNE I REZERWAT W KRZEMIONKACH K. OSTROWCA tel. (0-47) 620-978 - wystawa „Kamienne dziedzictwo", „Fauna dorzecza Kamiennej" i dwie podziemne galerie turystyczne. Czynne od wtorku do piątku w godz. 9-18, w soboty w godz. 9-17, w niedziele w godz. 11-17.

PIŃCZÓW

MUZEUM REGIONALNE - wystawy stałe: „Pradzieje Ponidzia", „Adolf Dygasiński - życie i twórczość", „Pińczów - historia miasta", czasowe: „Krótka historia wąskotorowej kolejki w Pińczowie", „Stawne i znane postacie w dziejach Pińczowa". Udostępnia do zwiedzania sąsiadogę. Czynne w środy i czwartki w godz. 9-16, w piątki w godz. 9-15, w soboty i niedziele w godz. 10-15.

SIELPIA

MUZEUM ZAGŁĘBIA STAROPOLSKIEGO (Oddział Muzeum Techniki NOT w Warszawie) - mieście się w pudlingarni i walcowni z połowy XIX w. Prezentuje dawne wyposażenie, obrabiarki i żeliwne odlewy. Czynne w godz. 9-12 i 13-17, w poniedziałki nieczynne.

SKARŻYSKO

MUZEUM IM. ORŁA BIAŁEGO - Rejów, ul. Słoneczna 90 - czynne codziennie: ekspozycja przyrodnicza, cały dzień, ekspozycja w budynku - w godz. 9-17.

ŚWIĘTY KRZYŻ

MUZEUM PRZYRODNICZO-LEŚNE ŚWIĘTOKRZYSKIEGO PARKU NARODOWEGO - Ekspozycja przyrodnicza (ornitologia, ichtiofauna, ssaki, owady). Czynne w godz. 9 - 17. Nieczynne w poniedziałki i dni poświąteczne.

TARNOBRZEG

MUZEUM OKRĘGOWE IM. JACKA MALCZEWSKIEGO, ul. Rynek 11 - wystawy: „Dary dla Muzeum Sztuki Współczesnej w Radomiu 1992 - 1997" i „Galeria Malarstwa Polskiego XIX i XX w." Czynne od wtorku do czwartku w godz. 10 - 15, od piątku do niedzieli w godz. 10 - 17. W soboty wstęp wolny.

MUZEUM SZTUKI WSPÓŁCZESNEJ - oddział Muzeum Okręgowego, Rynek 4/5 - wystawa „Malarstwo, rysunek, grafika" profesorów katedry Wychowania Plastycznego Wydziału Nauczycielskiego Politechniki Radomskiej, „Kolekcja. Szósta prezentacja zbiorów". Czynne od wtorku do czwartku w godz. 10 - 15, od piątku do niedzieli - 10 - 17.

MUZEUM WSI RADOMSKIEJ - ul. Szydłowiecka 17, tel. 315-928 - wystawa „Jak powstają skanseny" - skansen spichlerz z Wilkowa. Wystawa związana z jubileuszem XX-lecia istnienia muzeum. Czynne od wtorku do piątku w godz. 9 - 17 oraz w soboty i niedziele w godz. 10 - 18. Na godzinę przed zamknięciem kasa nie sprzedaje biletów. W soboty wstęp wolny.

CZARNOLAS

MUZEUM IM. JANA KOCHANOWSKIEGO - ekspozycja stała: „Jan Kochanowski - życie i twórczość". Czynne od wtorku do piątku w godz. 8 - 15, w soboty 10 - 17.

OROŃSKO

CENTRUM RZEŹBY POLSKIEJ - tel. 36-219-16, Palac Józefa Brandta - wystawa stała: „Wnętrza dworskie II polowy XIX w.", Kaplica - od 15 lipca ekspozycja stała pt. „Tradycje historyczno kulturalne Europy i Muzeum Rzeźby Współczesnej (do 31 lipca) wystawa prac Grzegorza Klamana pt. „Ciało i siła". Oranżeria: wystawa popleneroma studentów ASP Poznań. Galeria Rzeźby Otwartej Przestrzeni: wystawa stała w parku orońskim. Czynne od wtorku do piątku w godz. 8 - 16 oraz soboty, niedziele w godz. 10 -17.

PRZYSUCHA

MUZEUM IM. OSKARA KOLBERGA (dwór Dembińskich) - ul. WOP 11, tel. 22-48 - wystawy stałe: Obiekty zabytkowe - wystawa biograficzna oraz stylowo aranżowane wnętrza dworskie z drugiej połowy XIX w.; Urszula z Morszytynów Dembińskich - wystawa poświęcona żyłej wielkiej rodzinie Przysuchy, żyjącej w latach 1746 - 1825 oraz lokalnej historii miasta na przełomie XVIII i XIX w.; wystawa czasowa „Śladami dawnych plemion. Zabytki archeologiczne okolic Przysuchy" - ze zbiorów Muzeum Okręgowego w Radomiu. Czynne od wtorku do piątku w godz. 8 - 15, soboty i niedz. w godz. 10 - 15.

WARKA

MUZEUM IM. KAZIMIERZA PUŁASKIEGO - ekspozycja stała „Kazimierz Pułaski i udział Polaków w życiu politycznym, społecznym i kulturalnym USA", wystawa poplenerowa „Warka 94", wystawa czasowa „Łaki świata" ze zbiorów Ewy Laszki i Magdy Mroczek. Czynne w godz. 10 - 17.

SZYDŁOWIEC

MUZEUM LUDOWYCH INSTRUMENTÓW MUZYCZNYCH (zamek) - wystawa stała: „Polskie instrumenty i kapele ludowe", wystawa czasowa: „Kraina Inków w fotografii Miloslava Pietruszki" ze zbiorów Muzeum Archeologicznego i Etnograficznego w Łodzi oraz Państwowego Muzeum Etnograficznego w Warszawie.

ZAMEK - sala SzOK - wystawa malarstwa Michaelangela Pizzarelliego z Medin „Dedicata a Matteo".

OPATÓW

PODZIEMNA TRASA TURYSTYCZNA - czynna od poniedziałku do soboty w godz. 10 - 18 i w niedziele w godz. 11 - 18.

SANDOMIERZ

MUZEUM OKRĘGOWE - Zamek Kazimierzowski - wystawy stałe: „Kuchnia królewska", ekspozycje: etnograficzna i archeologiczna, gabinet numizmatyczny, wystawy czasowe: „Nowoczesna rzeźba polska 1955 - 1992" (do 31.X), „Węgrzy 1100 lat w Europie" (do 31.VIII) - czynne codziennie (oprócz poniedziałków) w godz. 10 - 17. Ratusz (wystawy stałe: „Miasto i ludzie w dawnej fotografii") i Muzeum Literatury im. Jarosława Iwaszkiewicza („Gwiazdy dla Sandomierza" i „Oficyna wydawnicza poetów i malarzy na emigracji Krystyny i Czesława Bednarczyków z Londynu") - czynne codziennie w godz. 9 - 16. W soboty wstęp wolny.

PODZIEMNA TRASA TURYSTYCZNA - czynna codziennie w godz. 10 - 17.30.

7.00 Kawa czy herbata
7.45 No problem - jez. angielski
8.05 „Murphy Brown" - serial komediowy USA
8.30 Wiadomości
8.45 Lato z Wiercipiętkiem
9.10 „Mali czarodzieje" - serial USA
9.35 Dla dzieci: Tęczowa bajeczka
9.45 Dla młodych widzów: Sport i zabawa
10.00 „Zorro Anioła" - serial USA
10.45 Lato w Jedynce
12.00 Wiadomości
12.10 Agrobizines
12.40 Lato z Magazynem Notowań
12.50 Miniatury: Fryderyk Chopin - Fantasie Impromptu
13.00 Kino Letnie: „Szpieg mimo woli"- dramat wojenny USA
14.15 Warszawskie przedmieście- rep
14.45 Tajna historia zimnej wojny: Polowania na czarownice
15.10 Nasza generacja: Zaracona osobowość
15.40 Miniatury: Leo Lipski
15.50 „Szkoła złamanych serc" - serial
16.15 Dla młodych widzów: Wakacje na miotle
16.40 Tydzień prezydenta
17.00 Teleexpress
17.25 „Moda na sukces" - serial
17.45 Forum - pr. publicystyczny
18.30 Studio sport: MŚ w lekkoatletyce - Atena 97
19.00 Wieczorynka
19.30 Wiadomości
19.45 Teatr Telewizji: Moiler - Uczone białogłowy
21.30 Daleko od Polski - reportaż
21.50 Krokotwiek widział, krokotwiek wie...
22.30 Wiadomości
22.40 W centrum uwagi
23.00 Mistrzowie kina: Pier Paolo Pasolini-Decameron - dramat obycz. prod. włoskiej
0.50 XXIII MFP Jazz Kalisz 96 - Pianiści polscy
1.30 Zakończenie programu

7.00 Dziennik krajowy
7.20 Sport telegram (powt.)
7.25 7 dni świat (powt.)
7.50 Akademia Zdrowia Dwójki
8.00 Program lokalny
8.30 „Aleja Burz" (4/27) - serial
9.00 Naprawdę jaka jesteś: Irena Kwiatkowska
9.30 Familiada - teleturniej
10.00 Dla dzieci: Ulica Sezamkowa (powt.)
10.30 „Quasimodo" (23/26) - serial anim.
11.00 „Zacoka Marlinów" - serial
11.45 Mój mały świat
12.05 Wypravy z National Geographic: Tajemniczy świat austra ijskich zwierząt - serial dok. USA
13.00 Panorama
13.20 Muzyczne lato w Dwójce: Koncert tygodnia - Emerson Lake and Palmer
14.00 Top tonu! Lista, lista - lista przebojów
15.00 „Spiderman - człowiek pająk" - serial anim.
15.25 Akademia Zdrowia Dwójki
15.35 Nie tylko w koszarach
16.00 Panorama
16.05 Gol - mag. piłkarski
16.35 „Umrzeć z miłości"- serial prod. francuskiej
17.30 Programy lokalne
17.40 Panorama
18.10 Programy lokalne
18.35 Koło fortuny - teleturniej
19.05 Auto - mag. motoryzacyjny
19.35 Dla dzieci: Na bagnach i uroczyskach (6) - We młynie
20.00 Studio sport; MŚ w lekkoatletyce - Atena 97
21.00 Dziewczyny do wzięcia - film obyczajowy prod. polskiej
21.50 Sport telegram
22.00 Panorama
22.35 Ogród sztuk
23.10 Jack Wielanz - ostatni magnat filmowy - film dok. USA
0.10 Lęki, obawy, nadzieje - Izabela Cywińska
0.20 XXXIV Poznańska Wiosna Muzyczna - reportaż
1.00 Złaczenie: Moja córka? - dramat obyczajowy USA
2.30 Zakończenie programu

7.00 Poranek z Polsatem 7.5 Drzewko szczęścia - gra 7.55 Poranne informacje 8.00 Polityczne graffiti 8.10 Czarodziejka z książyca - serial anim. 8.30 Zamienia z - serial USA 9.30 Zaz mi młodości - serial 10.30 Na celowniku - serial sens. USA 11.30 I wszyscy razem - serial kom. USA 12.00 Po drugiej stronie lustra - serial sf prod. austral. 12.30 Cafe Polsat - letnie studio Polsatu 13.15 Disco Polo Live 14.00 Magazyn 14.55 Twój lekarz 15.25 Czarodziejka z książyca - serial anim. 15.50 Bracie wo Bialego Orła - program dla dzieci 16.00 Informacje 16.15 Kalambury - program rozrywkowy 16.45 Cafe Polsat - letnie studio Polsatu 17.45 Po drugiej stronie lustra - serial sf 18.15 I wszyscy razem - serial kom. USA 18.45 Informacje 19.00 Ziemia z - serial sf USA 19.50 Losowanie Lotto 20.00 Hit na lato: Życzenie śmierci 2 - dramat sens. USA 22.00 Informacje i biznesinformacje 22.25 Polityczne graffiti 22.35 Cwaniak - serial sens. USA 23.30 Festiwal Disco Polo i Dance - relacja z finału, który odbył się 20 lipca 1997 r. w Ostrzdzie 1.30 Dolina Iałek - serial obycz. USA 1.55 Przytul mnie - Muzyka na BIS 2.25 Pożegnanie

7.00 RTL 7 zaprasza 7.25 Teleshopping 8.00 Siódemka dziecialkom - seriale anim. 8.50 Lassie - serial dla młodzieży 9.10 Campbellowie - serial 9.35 Prawa i bestia - serial 10.25 Zaz mi młodości - serial 10.50 Dwoje we mnie - komedia USA 12.25 Gwiazda Siódemki 13.30 Abbott i Costello w Legii Cudzoziemskiej - kom. USA 14.45 Teleshopping 15.20 Świat pa na trenera - serial kom. 16.00 Campbellowie - serial familijny 16.35 Siódemka dziecialkom 17.30 Karuzela przygód - serial dla młodzieży 18.00 Prawa i bestia - serial USA 18.50 Polskie seriale anim. 19.00 Programa pogody 19.15 7 minut - program informacyjny 19.25 Zawsza i bezkłótni - serial 19.50 Prognoza pogody 19.55 Chłopak z sąsiedztwa - film obycz. USA 21.45 7 minut - wydarzenia dnia - program informacyjny 21.55 Policjanci z Miami - serial krym. 22.45 Alfred Hitchcock przedstawia - serial krym. 23.10 Finney - serial sens.

8.00 Gimnastyka poranna 8.10 Animaniacy - serial anim. 8.30 Pechowa rodzinka - serial anim. 8.55 Mistrzowie ilusji - prog. rozrywkowy 9.40 Europejskie drogi - magazyn turystyczny 10.10 W blasku gwiazdy - film obycz. USA 11.40 Megabajt - mag. komputerowy 12.00 Restauracja TV Polonia 15.00 Dyniowe 15.30 Kassaji - afrykański bohater - serial anim. 15.35 Klub pod Zatą - pr. popularnonaukowy 16.05 Pełny odlot 16.30 Mali mistrzowie - serial 16.45 Mała, wielka, niebieska kula - prog. dla dzieci 17.00 Cyklomotoabecadło - mag. motor. dla dzieci 17.15 Wspólne sprawy 17.30 Zajęcia 18.00 Gość TV Kraków 18.10 Kronika 18.30 Pogoda - serial 19.15 Gość TV Kraków 19.30 Kraje i ludy Afryki - serial 20.00 Wielki Bellhim - serial 20.55 Prog. roku 2000 - program popularnonaukowy 21.45 Kronika 22.00 Nasza antena 22.05 Studio sport 22.10 Tydzień z U-2 - konkurs muzyczny 22.15 Koncert zespołu Kaan 23.20 Premiera w fontannie - kom. USA 0.45 Zakończenie programu

17.15 Kieleckі serwis informacyjny (powt.) 17.40 Omówienie dzisiejszego programu 17.45 Warto wiedzieć - audycja poradnicza 18.00 Bezpieczne wakacje - uwszystmy na dzieci - film edukacyjny 18.25 Nowy - serial anim. 18.35 Wywiadnimierz - rozmiaz rozcia więzienia UB 18.50 Bajki na dobranoc 19.15 Z archwum TTK Prastare kopalnie - Krzemionki Opatowskie 19.30 Dodatek kiwy - prog. rozrw. 20.30 Westgate - serial 21.30 Kielecki serwis informacyjny (powt.) 21.55 Podwodny świat - film przyr. 22.55 Wywiadnimierz - rozmiaz rozcia więzienia UB (powt.) 23.20 105 wirusy - komedia USA 0.50 Kielecki serwis informacyjny (powt.) 1.05 Program na jutro, wideotekat TKK

6.30, 8.00, 9.00, 10.00, 11.00, 13.00, 14.00, 15.00, 16.00, 17.00, 18.00, 19.00 Serwisy informacyjne 6.45 i 15.10 Kalendarium na dziś 7.50 12.09 Komunikaty religijne 8.15, 9.45, 12.30, 14.10, 17.10 Komunikaty gminne 8.10 Wydarzenia roku 12 Codzienny konkurs Jedynki 8.40 Przegląd prasy codziennej 10.50, 14.50 Komunikaty bezpłatne 10.15 Wiadomości kulturalne 10.30 Rozmaitości muzyczne 11.30 Przegląd prasy katolickiej 12.40 i 21.03 Lektura dnia 13.13 Czas Samaryitanina 6.00 - 14.05 Radio-budzik 6.45 - 20.05 Czas Ewangelii 6.45 Modlitwa poranna 7.00 Transmisja mszy św. 8.00 - 11.00 Samo życie: 8.20 Konkurs filmowy 8.30 Rozmowy 9.15 Gość w studiu 11.30 - 12.30 Czas Ewangelii: 11.15 Kościół w kraju i na świecie 11.40 Anioł Pański 12.30 - 15.00 Bar - Bezstresowa Audycja Radowa 12.30 Gość w studiu 14.30 Praktyczne rady 15.00 - 17.30 Muzyka, fakty, zdarzenia 17.30 - 20.00 Radio dla was: 17.30 Coca-cola on the rocks 18.10 Posłuchajcie 18.30 Sport 19.00 Informacje wrogroza pogody 19.00 Fakty dnia 19.15 Pisenki zdziecięcych list przebojów 19.40 Nutki i półnutki - lista przebojów kieleckich wykonawców 20.00 - 22.00 Czas Ewangelii: 20.00 Audycja wieczorna Radia Watykan 20.25 Katechezy Jezdnicka 20.40 Modlitwa wieczorna 21 Jasnogórski 21.15 Posłuchajcie muzyki prawdy 22.00 - 0.00 Muzyczny wieczór: 22.00 Audycja jazzowa 23.00 Całkiem inna muzyka 0.00 - 0.10 Modlitwa przed zaśnięciem 0.10 - 6.00 Noc na wagrzu

Skrót wiadomości: 5.45, 6.45, 7.45, 8.45, 9.45, 10.45, 11.45, 12.45, 13.45, 14.45, 15.45, 18.45, 19.45 Serwis informacyjny: 6.00, 7.00, 8.00, 9.00, 10.00, 11.00, 12.00, 13.00, 14.00, 15.00, 16.00, 17.00, 18.00, 19.00, 20.00, 21.00, 22.00 Kalendarium: 6.46, 9.46, 10.46, 13.46, 14.46, 18.46 Prognoza pogody: 7.15, 7.45, 8.15, 10.15, 12.15, 14.15, 16.15, 22.05, 5.00 - 10.00 Rekord na dzień dobry 6.15 - 6.35 Wczoraj w Radomiu Rekordzie 6.20 Informacje dnia kierowców 7.05 Wiadomości sportowe 7.25 Przegląd prasy lokalnej 7.40 Przegląd prasy ogólnopolskiej 8.15 Serwis miejski Radia Rekord 8.20 Porana muzyczna lokalnych 9.15 Radio Erka 9.20 - 9.35 „Rekord radzi" - praktyczne porady fachowców 9.40 i PIP (na przemian co tydzień) 10.00 - 14.00 Czas na zakupy Rekord 10.15 Serwis miejski Radia Rekord i informacje kulturalne 10.30 Horoskop na dzień dzisiejszy 11.15 Konkurs - Kożżówka 12.05 Nieoficjalne notowania giełdowe z Biura Maklerskiego PBI SA 12.15 Serwis miejski Radia Rekord 12.30 Informacje kulturalne 14.00 - 17.15 Popołudniowy Rekord 14.15 Serwis miejski Radia Rekord 14.30 Bezpłatna telefoniczna giełda prasowa 14.53 Giełda nieruchomości giełdowe z komentarzem z PBI S.A.; 15.10 - 15.30 Nie tylko o polityce - rozmowa z posłem Piotrem Nowiną-Konopką lub prezydentem Radomia Kazimierzem Kalejsdoskopem Sportowy 17.10 Kurzy walut; 17.15 - 18.00 Prze... gadane - magazyn; 18.00 - 23.00 Rekordowy Kalejdoskop 18.15 Konkurs Do trzech razy sztuka 20.08 - 22.00 Jak co popiadziadek muzyczny antalek - zapraszą Mariusz Tarczyński 21.05 Wiadomości sportowe 22.08 - 23.00 Magazyn Jazzowy; 23.00 - 3.00 Z Rekordem przez sen; 3.00 - 5.00 Non stop po ciemku

Redakcja nie ponosi odpowiedzialności za zmiany w programie.

RADIO I TELEWIZJA

16.50, 17.50, 18.50, 19.50, 20.50) 6.30 Wiadomości - To było wczoraj, 7.10 Poranne informacje dla kierowców (7.35, 8.05, 8.35, 9.05), 7.15 - 7.30 Zapowiedzi programów muzycznych 7.30 - 7.50 Wiadomości kulturalne (Kelce, region), 8.10 - 8.30 Poranne rozmowy, 8.35 Przegląd prasy, 9.10 Komunikaty Szczęśliwa liczba 10.00 Audycje tematyczne 11.00 Same problemy... i nie tylko 12.00 Play List Radia FaMa 13.00 Temat dnia 14.02 Popołudniowe informacje dla kierowców (14.35, 15.05, 15.35, 16.05) 14.10 Konkurs Welcome to the Casino 15.07 Informacje giełdowe 15.15 Wiadomości kulturalne 15.30 Gościnne spotkania (wiadomości dnia) 17.00 - 19.00 Muzyczne popołudnia 19.00 - 1.00 Wieczorne bloki muzyczne 1.00 - 6.00 Noc z Radiem FaMa

Informacje: od 0.45 co godzinę (zawsze za pełnia: Informacje regionalne: 7.15, 8.15, 9.15, 10.15, 11.15, 12.15, 13.15, 14.15 Programy dla kierowców - trafic: 6.30, 7.00, 7.30, 8.00, 8.30, 9.00, 15.00, 15.30, 16.00, 16.30, 17.00, 17.30, 18.00 - 19.00 Magazyn wieczorny 6.35 Poranny toster 8.05 Rozmówki 8.35 Dr Voli 9.00-12.00 Mezzoforte, w tym: poszukiwanie Skarbu 1 Arki Mosy 9.35 Trzy karty 9.50 Rockowy kalendarz 12.00 Radio, muzyka, fakty - wyd. południowe 12.50 Magazyn regionalny 13.00 Na językach 15.00 Radio wybodu, w tym: 15.35 Wiadomości kulturalne 17.00 Radio, muzyka, fakty - wyd. popołudniowe 17.00 Wyczesne Skarbu IM. 97 17.50 Magazyn regionalny 18.00 Lista Hop - Bęc, w tym: 18.35 Hop - Bęc na inwaszą 20.00 Co zmiocku, w tym: 21.00 Rosyjska kultura 23.00 Dyskoteka Inwazji Mocy 97 0.00 Lunatycy i cyklisci

Uwaga! Radio RMF FM informuje, że w dniu 28. VII. (poniedziałek) zmiany programu z powodu przejścia na częstotliwości 88,2 Mhz z powodu konserwacji nadajnika.

Serwisy informacyjne od godz. 7.00 do 22.00; Poranny blok przeglądowy: prognoza pogody, aktualności, informacje, konkursy. 6.00 Otwórz oczka 7.05 Piosenka dla solenizantów 7.20 Strzał w dziesiątkę, czyli przebudzenie z muzyką 9.00 Kawa z mlekiem 11.00 Kawa prasowy 10.00 - 18.00 Konkursy radiowe (zamiewanie): Torebka Szalonej Reporterki, Bracie kupuj w Kamisie, Bandosaat Radia MTM FM 10.00 - 16.00 Radio Lato (Radio Rekord) 12.05 Przegląd prasowy 11.05 Godz. dna Radia MTM FM 11.25 Radiowa gałęzdapraca 12.15, 13.15, 14.15, 15.15, 16.15 Komunikaty i ogłoszenia 6.55 - 21.55 co godzinę reklama 16.00 - 19.00 Piosenki na życzenie 21.05 Wieczór z czarną płytą 22.05 - 6.05 Muzyka Nocnych Marków

Wiadomości co godzinę całą dobę. Wiadomości co pół godziny od 6.00 do 9.00. Wiadomości sportowe 6.00, 6.30, 7.00, 7.30, 8.00, 8.30, 9.00, 14.00, 17.00, 18.00, 20.00. Prognoza pogody 6.00, 6.30, 7.00, 7.30, 8.00, 8.30, 9.00, 9.30, 10.00, 11.00, 12.00 Notowania giełdowe 11.57, 13.06, 14.06 - 6.00 Swit z Radiem Zet 6.00 - 9.00 Poranne Radio Zet 9.40 Historyczne dnia 9.41 Ekologiczne ciekawostki Krecika 15.50 Technokret 17.40 Ekologiczne ciekawostki Krecika 19.50 Komputerowa Lista Przebojów Radia Zet - tel. 0-700-73-000 20.05 - 24.00 Piątki na piątki w Radiu Zet, tel. 0-700-73-002 24.00 Noc z Radiem Zet

sbc.wbp.kielce.pl

298/DG

OPTIMUS SA

FIRMA HOLDINGU

KOMPUTERY RATY, LEASING
Drukarki: Lexmark, OKI, HP, Seikosha, Canon
Sieci komputerowe

INTERNET Założenie konta e-mail 5MB i utrzymanie bezterminowe - 160,50 zł!!!
Kielce, ul. Sienkiewicza 43, tel./fax 344-77-57, 366-21-11, E-MAIL optkiel@onet.pl., Radom, ul. Żeromskiego 31, SDH, I piętro, tel./fax 363-21-79

MEBLE KUCHENNE

43/aa

drewex

RATY

KIELCE – Bodzentyńska 33, tel. (0-41) 34-435-26
RADOM – Żeromskiego 31, SDH – II p., tel. (0-48) 36-33-790

„MAJOR" S.A

POSZUKUJE:

LOKALI HANDLOWYCH
o powierzchni powyżej 800 m kw.
(nabycie bądź wynajem)

w miastach Polski Południowej
(o liczbie mieszkańców powyżej 35 tys. osób).

Oferty prosimy składać na adres:
ul. Majora 12 a
31-422 Kraków

110kt

KAPIT AUTORYZOWANY DEALER

KSEROKOPIAREK **Rex-Rotary** A4-A0
DUPLIKATORÓW CYFROWYCH **Duplo**
LINII DO PRODUKCJI BROSZUR

Kielce, ul. Sienkiewicza 76, pok. 322; tel. 36 83 582

SPECJALNA OFERTA „Słowa Ludu"

Nasze reklamy w Katowicach, Krakowie, Wrocławiu, Poznaniu, Białymstoku i Szczecinie.
Treść reklam z ostatniego tygodnia z gazet:
„Gazeta Krakowska" – Kraków
„Dziennik Zachodni" – Katowice
„Słowo Polskie" – Wrocław
„Głos Wielkopolski" – Poznań
„Gazeta Współczesna" – Białystok
„Głos Szczeciński" – Szczecin
oraz treść ogłoszeń drobnych z ostatnich trzech numerów „Słowa Ludu" poznasz dzwoniąc: tai/l

TAI TELEFONICZNA AGENCJA INFORMACYJNA
tel. 368-22-01
tel. 368-22-03
pon.-pt. 9 - 18.

PRZEDSIĘBIORSTWO WIELOBRANŻOWE

HAWED

ZAPRASZA DO HURTOWNI

WĘDLIN

BIURO: KIELCE, UL. GÓRNA 25, tel. 368-15-72, 368-23-99, fax 368-21-21
- *NR 1, KIELCE, UL. GÓRNA 25, tel. 368-15-13*
- *NR 2, KIELCE, UL. KARCZÓWKOWSKA 44, tel. 505-06*
- *NR 3, KIELCE, UL. CHAŁUBIŃSKIEGO 13, tel. 368-32-32*
- *NR 4, PINCZÓW, UL. 3 MAJA 30, tel. 751-30*
- *NR 5, BUSKO-ZDRÓJ, UL. WOJSKA POLSKIEGO 33, tel. 78-00*

130/AA

Okręgowy Inspektorat Pracy w Kielcach ogłasza nabór kandydatów do pracy w siedzibie OIP Kielce:
- **z wykształceniem wyższym prawniczym i praktyką zawodową minimum 1 rok,**
- **z wykształceniem średnim lub wyższym do prowadzenia spraw administracyjno-gospodarczych ze znajomością spraw dot. gospodarki samochodowej.**

Preferowany wiek kandydatów do 35 lat. Pożądana znajomość obsługi komputera. Zgłoszenia w terminie do 11 sierpnia br. przyjmuje i szczegółowych informacji udziela Okręgowy Inspektorat Pracy w Kielcach, al. 1000-lecia PP nr 4, tel. 344-43-65 w godz. 9 - 13. 138/ea

---

HURTOWNIA STALI
UL. ZAGNAŃSKA 141 - BAZA P.H.i M. B. KIELCE
TEL.(0-41) 331-82-89, wewn. 44
MAGAZYN GŁÓWNY SULECHÓW k. KRAKOWA
TEL. (0-12) 87-10-49 FAX 090-33-10-23

GÓR - HUT

Przedstawiciel hut polskich i zagranicznych
oferuje pełny asortyment wyrobów hutniczych, m. in.:

◆ pręty kwadratowe ◆ teowniki ◆ profile zamknięte ◆ rury czarne i ocynkowane ◆ stale kształtowe ◆ blachy czarne i ocynkowane.

Produkujemy profile zimnogięte otwarte oraz blachy ocynkowane trapezowane z możliwością produkcji wg zamówień klienta.

Odbiorcom hurtowym i indywidualnym proponujemy niskie ceny oraz szybką obsługę z możliwością transportu do klienta.

Zapraszamy do współpracy

111/ek

OGŁOSZENIE o przetargu nieograniczonym

Spółdzielnia Mieszkaniowa w Kazimierzy Wielkiej, ul. Partyzantów 32/1, tel. 521-511 ogłasza przetarg nieograniczony na wykonanie nw. robót budowlanych:

I. 1. Malowanie klatek schodowych - szt. 10 w budynkach mieszkalnych 5-kondygnacyjnych przy ul. Partyzantów 17, Szkolna 7 i 9.
2. Wymagany termin realizacji: 30 października 1997 r.
3. Warunkiem udziału w przetargu jest wniesienie wadium w wys. 1.000 zł w terminie do dnia 19 sierpnia 1997 r. do godz. 10 w kasie Spółdzielni - gotówką.
4. Zamkniętą kopertę zawierającą ofertę i oznakowaną: „Oferta - malowanie klatek schodowych" należy złożyć w sekretariacie Spółdzielni w terminie do dnia 18 sierpnia 1997 r. do godz. 15.
Oferta winna zawierać: koszt malowania 1 klatki schodowej, zaświadczenie z ZUS i Urzędu Skarbowego oraz minimum 2 referencje.
5. Otwarcie ofert nastąpi w dniu 19 sierpnia 1997 r. o godz. 11 w siedzibie Spółdzielni.

II. 1. Malowanie dwukrotne obróbek blacharskich: rynien dachowych, rur spustowych, gzymsów (w rozwinięciu do 60 cm), murów ogniowych (w rozwinięciu do 50 cm) w budynkach mieszkalnych 5-kondygnacyjnych przy ul. Partyzantów 17 i 19, Szkolna 1, 3, 5, 7, 9 i Kolejowa 19.
2. Wymagany termin realizacji: 30 września 1997 r.
3. Warunkiem udziału w przetargu jest wniesienie wadium w wysokości 1.000 zł w terminie do dnia 19 sierpnia 1997 r. do godz. 11 w kasie Spółdzielni - gotówką.
4. Zamkniętą kopertę zawierającą ofertę i oznakowaną: „Oferta - malowanie obróbek blacharskich" należy złożyć w sekretariacie Spółdzielni w terminie do dnia 18 sierpnia 1997 r. do godz. 15. Oferta winna zawierać: koszt malowania 1 mb. poszczególnych obróbek wymienionych w pkt. II.1, zaświadczenie z ZUS i Urzędu Skarbowego oraz min. 2 referencje.
5. Otwarcie ofert nastąpi w dniu 19 sierpnia 1997 r. o godz. 12 w siedzibie Spółdzielni.

III. 1. Wykonanie pokrycia renowacyjnego, jednowarstwowego z pap zgrzewalnych modyfikowanych dachu w bud. przy ul. Partyzantów 23 - pow. dachu 512 m kw., obróbek kominów 55 mb. i obróbek murków ogniowych 19 mb.
2. Wymagany termin realizacji: 30 września 1997 r.
3. Warunkiem udziału w przetargu jest wniesienie wadium w wys. 1.000 zł w terminie do dnia 19 sierpnia 1997 r. do godz. 12 w kasie Spółdzielni - gotówką.
4. Zamkniętą kopertę zawierającą ofertę i oznakowaną: „Oferta - renowacja dachu" należy złożyć w sekretariacie Spółdzielni w terminie do dnia 18 sierpnia 1997 r. do godz. 15. Oferta winna zawierać: koszt pokrycia 1 m kw. połaci dachu, koszt wykonania 1 mb. obróbek kominów i murów ogniowych, zaświadczenie z ZUS i Urzędu Skarbowego oraz min. 2 referencje.
5. Otwarcie ofert nastąpi w dniu 19 sierpnia 1997 r. o godz. 13 w siedzibie Spółdzielni.

Spółdzielnia zastrzega sobie prawo unieważnienia przetargu bez podania przyczyn. 40kz

---

Zarząd Miasta i Gminy w Skalbmierzu ogłasza przetarg nieograniczony

na wykonanie koncepcji zaopatrzenia w wodę wsi Topola, gm. Skalbmierz.

Szczegółowe informacje odnośnie zakresu prac oraz specyfikację istotnych warunków zamówienia otrzymać można (odpłatnie) w Urzędzie Miasta i Gminy w Skalbmierzu, pokój nr 5, tel. (0-49) 524-700 wewn. 5.

Przetarg odbędzie się dnia 20.VIII.1997 r. o godz. 10 w Urzędzie Miasta i Gminy w Skalbmierzu, ul. Kościuszki 1.

39kz

ZAKŁADY PRZEMYSŁU TYTONIOWEGO W RADOMIU
SPÓŁKA AKCYJNA - ODDZIAŁ W JĘDRZEJOWIE
WYTWÓRNIA TYTONIU PRZEMYSŁOWEGO
28-300 JĘDRZEJÓW, ul. Przemysłowa 20,
tel. (0-498) 618-21, 618-22, fax 612-55

ogłasza przetarg nieograniczony na sprzedaż niżej wymienionych środków trwałych:
- **jelcz 325, rok prod. 1983, cena wywoławcza 16.000 zł**
- **przyczepa D-83, rok prod. 1984, cena wywoławcza 5.500 zł**
- **żuk A-07, rok prod. 1988, cena wywoławcza 4.600 zł**
- **silnik - polonez, rok prod. 1986, cena wywoławcza 100 zł.**

Przetarg odbędzie się w siedzibie Przedsiębiorstwa w dniu 18.VIII.1997 r., godz. 10.
Przedmioty przetargu można oglądać w terminie 5 dni przed przetargiem w godz. 8 - 14. Przystępujący do przetargu winni wpłacić wadium w wysokości 10 proc. ceny wywoławczej najpóźniej w dniu przetargu do godz. 9.
Przedsiębiorstwo nie odpowiada za wady ukryte pojazdów oraz zastrzega sobie prawo unieważnienia przetargu bez podania przyczyn. 448ja

---

DRUKARNIA
Kielce, ul. Targowa 18, II/V p.
Wykonuje: etykiety, druki akcydensowe, katalogi, książki
Posiadamy własny fotoskład.
Zapraszamy codziennie 8 - 16
34-30-581

USTRONIE - Kielce, ul. Spokojna 5

USŁUGI POGRZEBOWO-NAGROBKOWE
(całodobowe), tel. 361-29-18, 361-39-12.
Telefony prywatne
K. Siecz'ko 331-00-02 S. Zawadzki 366-79-94

ZAKŁAD ŚWIADCZY USŁUGI W ZAKRESIE:
- *przewozy zagraniczne zwłok*
- *kompleksowa obsługa pogrzebów*
- *karawany - typ francuski - firma „Renault"*
- *trumny - wieńce i kwiaty*
- *inne wszelkie usługi związane z pogrzebem.*

Jednocześnie polecamy usługi w zakresie budowy:

KATAKUMB ⊗ POMNIKÓW

- *z lastriko oraz granitowe (niskie ceny)*
- *renowacja grobów: sprzątanie i pielęgnacja grobów*
- *kucie liter.*

http://sbc.wbp.kielce.pl/

na wakacje
GORĄCA OFERTA

Każda pora roku ma swoją specyfikę.
Lato to okres wakacji, a zatem i większych niż zwykle wydatków (wczasy, kolonie itp.)
Tymczasem firma ma stale te same potrzeby i nie uwzględnia ekstra wydatków.
Rozumiejąc to oferujemy Państwu również coś ekstra – SPECJALNĄ WAKACYJNĄ OFERTĘ SPRZEDAŻY samochodu LUBLIN I Furgon, ważną tylko w lipcu i w sierpniu, na przegap okazji udanych wakacji.

leasingujemy LUBLIN I Furgon już
od 950 zł otrzymujesz 3.500 zł rabatu
lub 1.060 zł otrzymujesz bezpł. pakiet ubezp.

BDK-DAEWOO LEASING
za gotówkę taniej o 3.500 zł

1108/RK

SZCZEGÓŁOWE INFORMACJE UZYSKASZ:
BDK-DAEWOO LEASING, KIELCE ul. Czarnowska 22, tel. (041) 366 06 39

SYMICO
Autoryzowany Przedstawiciel PTK Centertel
Kielce, Pl. Wolności 8, tel. 361-06-17
TELEFONY KOMÓRKOWE

NIKT NIE DAJE TAK WIELE ZA TAK NIEWIELE
NOKIA 440
za 499,-
(cena netto)
220/ga

ADRESY DALEERÓW:
Busko-Zdrój, „WAKAT", ul. 12-Stycznia 20, tel. (0-496) 16-50
Jędrzejów, „RAFAEL", ul. Kielecka 20, tel. (0-498) 626-23
Ostrowiec Św., „SUPER-SAT", ul. Okólna 18, tel. (0-47) 476-552
Skarżysko-Kamienna, „BEMMAR", ul. Piłsudskiego 30, tel. (0-47) 25-38-949

CENTERTEL
Największy zasięg w Polsce

NOWY SKLEP
OTWARCIE - 11 sierpnia - godz. 10
- obuwie wizytowe
- odzież skórzana
- płaszcze
- kurtki
- garsonki skórzane
damskie i męskie
sprzedaż na raty po atrakcyjnych cenach
ul. Wojska Polskiego 9
206/ka

SEAT
Volkswagen Group
AUTO-CENTRUM KACZMARCZYK S.A.
salon
Kraków, ul. Wielicka 193
58-66-60, 58-66-50
9-19 (sob. niedz. 10-14)
serwis
Kraków, ul. Kanarkowa 1
54-60-88, 54-60-99
pon.-pt. 8-16

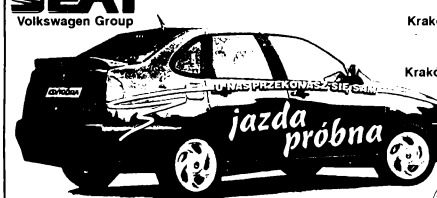

PEŁNA OFERTA NAJLEPSZE CENY!
SEAT – najkorzystniej!

FIAT
C.M. POLMOZBYT KIELCE Sp. z o.o.
i
EUROCAR KIELCE Sp. z o.o. Koncesjonariusz FIAT AUTO POLAND S.A.
oferują pełną gamę samochodów FIAT:
Maluch, Cinquecento, Uno, Punto, Bravo, Brava, Marea, Ulysse
PUNTO BRAVA BRAVO MAREA

gwarantowana jakość, niskie ceny, dogodne warunki płatności
Modele od PUNTO wzwyż premiowane telefonami komórkowymi
EUROCAR KIELCE Sp. z o.o.
SALONY FIATA: Kielce, ul. Czarnowska 22, tel. 366 26 94; ul. 1 Maja 191 tel. 366 32 07

OGŁOSZENIE

Zarząd Miasta i Gminy w Suchedniowie ogłasza publiczny przetarg ustny na sprzedaż działki oznaczonej nr ewidencyjnym 2469/6 o pow. 2884 m kw., położonej w Suchedniowie przy ul. Bodzentyńskiej (targowica).

Działka przeznaczona jest pod obiekty handlowo-usługowo-produkcyjne i targowe, których uciążliwość nie przekroczy poza granice działki.

Cena wywoławcza 52602 zł.

Przetarg odbędzie się w dniu 12 sierpnia 1997 r. o godz. 10 w siedzibie Urzędu Miasta i Gminy w Suchedniowie, ul. Sportowa 2. Warunkiem przystąpienia do przetargu jest wpłacenie wadium w wysokości 10 proc. ceny wywoławczej działki na konto w Banku Spółdzielczym w Suchedniowie nr 20501048-85200007-97-3600-1 lub kasie Urzędu do godziny 9.45 w dniu, w którym odbędzie się przetarg. Zastrzega się prawo unieważnienia przetargu bez podania przyczyny. Dodatkowe informacje można uzyskać pod nr telefonu (0-47) 25-43-250, w. 31.

76/aa

Uwaga odbiorcy gazu przy ul. Warszawskiej (odcinek od al. 1000-lecia PP/Pocieszka do ul.Rynek) w Kielcach.

Zakład Gazowniczy w Kielcach uprzejmie informuje odbiorców gazu przy ul. jw., że w dniu 5.VIII.1997 roku w godzinach 8-16 nastąpi przerwa w dostawie gazu spowodowana wykonaniem pilnych prac na sieci gazowej.

Obowiązkiem odbiorców gazu jest:
- punktualne zamknięcie kurków gazowych przy odbiornikach gazowych
- wygaszenie stałych płomyków przy piecykach kąpielowych.

Należy również zachować ostrożność przed ponownym uruchomieniem odbiorników gazowych po włączeniu gazu. Za przerwę w dostawie gazu przepraszamy.

1174/rk

Gminny Ośrodek Kultury w Jedlińsku zaprasza do składania ofert na wykonanie kompletu strojów do widowiska plenerowego **„Ścięcie Śmierci".**

Bliższe informacje oraz istotne warunki zamówienia można uzyskać w Gminnym Ośrodku Kultury w Jedlińsku. Termin składania ofert upływa w dniu 25.VIII.1997 r.

543/rr

Panu Ordynatorowi Jakubowi Pardeusowi, wszystkim lekarzom, pielęgniarkom i całemu personelowi z Oddziału Torakochirurgii Wojewódzkiego Szpitala Gruźlicy i Chorób Płuc w Czerwonej Górze, którzy otaczali serdeczną i troskliwą opieką
MARIANA SZYSZKĘ
gorące podziękowania składa
rodzina
1413/ra/n

GALERIA REPRODUKCJI OBRAZÓW
ZATRUDNI
PRZEDSTAWICIELA HANDLOWEGO
(012) 12-89-27, 66-70-57,
PREFERENCJE: PLASTYK, SAMOCHÓD.
1416/rr

PRZEDSIĘBIORSTWO BUDOWLANO-PRODUKCYJNE
budoprzem
SPÓŁKA Z O.O.
KIELCE, ul. Skrzetuskiego 52
tel. 34-558-71, fax 368-31-52
BETON TOWAROWY
◆ TRANSPORT BETONU - POMPA
◆ CEMENT LUZEM
◆ BLOCZKI BETONOWE
◆ LABORATORIUM BETONU
337/ka

FORTE
KUCHNIE NA ZAMÓWIENIE
KIELCE, ul. Legnicka 28, tel. 253-53, ul. Zagórska 62, tel. 233-48.
73/aa

CZĘŚCI ZAMIENNE DO
WÓZKÓW WIDŁOWYCH
WSZELKICH TYPÓW
KIELCE, ul. Ceglana 29, tel. (0-41) 344-84-22
(wjazd od ul. Leszczyńskiej)
363/ls

http://sbc.wbp.kielce.pl/

BLACHY
DACHÓWKOWE od 23 zł/m²
TRAPEZOWE ORAZ FOLIE DACHOWE
SPRZEDAŻ RATALNA
„POLONICA"
Kielce, ul. Prosta 38, tel. 361-210-69.

SIPOREX „60"
CENA 3,36 zł/szt. +VAT
✔CEGŁA K2
✔CEGŁY 3 NFD, 1NF
„POLONICA"
Kielce, ul. Prosta 38, tel. 361-10-69.

T.V. SAT
Największy wybór
Najniższe ceny
Montaż, raty
VIMED SAT
F.H. Gajewski
Kielce, ul. Mała 12 (I piętro), tel. 344-24-64. 24AA

PPHU „Stalbud"
w Kielcach,
ul. Starowiejska 1, tel. 345-65-35
oferuje w ciągłej sprzedaży hurtowej i detalicznej po najniższych cenach wyroby hutnicze:
- pręty żebrowane
- płaskownikl
- kształtownik gorącowalcowane (kątownik)
- rury czarne i ocynkowane
- blachę ocynkowaną płaską i trapezową
- blachę powlekaną płaską i trapezową.

Blachy płaskie, trapezowe powlekane na gorąco produkcji krajowej
Sprzedaż detaliczna
Zapraszamy
Wjazd: ul. Grunwaldzka

SIDING
14.49 zł/m²
CENA DO PRZYBICIA!
AQLIN Skarżysko Kamienna
ul. 3 Maja 74 (0-47) 514-164

IGP HURTOWNIA SZKŁA BUDOWLANEGO
ART GLASS
SZKŁO
TYPU FLOAT
zwykłe, kolorowe, specjalne
TRANSPORT GRATIS!
(dla stałych lub dużych odbiorców)
LUSTRA
srebrne, kolorowe
SZYBY ZESPOLONE
Kielce, tel. 366-37-00, ul. Batalionów Chłopskich 172

MEBLE KUCHENNE NA WYMIAR
bik meble
PROJEKTOWANIE
PRODUKCJA, MONTAŻ
Sklep „Bik" Kielce, ul. Zgoda 23 tel. (0-41) 3689302
Zakład produkcyjny „Bik" Kielce, ul. Ściegiennego 270B tel./fax 3687143
Sklep „Faba" Busko Zdrój, ul. Bohaterów Warszawy 102D tel. 1930

STUDIO MEBLE KUCHENNE
ul. Jagiellońska 25, DH „SZUMEN" III p.
Kielce tel. (041) 346-12-55,
pon.-pt. 11-19.
Monte J. Kowalczyk
- BEZPŁATNE - PROJEKTOWANIE I MONTAŻ
- WYPOSAŻENIE AGD (ceny producenta)
- TRANSPORT GRATIS (do 100 km) powyżej 3000 zł

BUDOWNICTWO

34-423-29- PARKIET, panele, mozaika. Kielce, Zgody 1. IS355

366-30-97 BRAMY AUTOMATYCZNE „ROAN" Kielce, Jagiellońska 65A – przemysłowe, garażowe, ogrodzeniowe. Sterowania, szlabany, maszty flagowe. D9716

– DREWNO BUDOWLANE
– DESKI
– ŁATY
– IMPREGNATY
– TRANSPORT
„SKŁAD" Okrzei 40, 344-46-10. IS349

A. GLAZURA - TERAKOTA hiszpańska – ceny hurtowe, największy wybór. „Ceramikal" Kielce, Chęcińska 14A, 368-74-83. AA39

AKCESORIA MEBLOWE – remonty – zabudowy – wystroje. „ARTMER" Kielce, Młoda 69a (między Jagiellońską i Kolberga), tel. 366-20-33. Zapraszamy! IS225

ALUCO- płyty poliwęglanowe (LEXAN, MARLON), PCV (faliste, trapezowe), świetliki dachowe (projektowanie, montaż). Kielce, Zagnańska 232, 362-48-45.GK219

AUTORYZOWANY DYSTRYBUTOR wyrobów Megaron, Bolix – kleje do glazury, tynki, gładzie tynkowe, posadzki samopoziomujące, systemy dociepleń. Sierpniowa promocja – Megaron (25 kg)– 26,20 zł. Atlas, Ceresit. Hurtownia Hemcex, 34-504-05, Górników Staszicowskich 18. D9717

BLACHY: SZWEDZKIE – trapezowe 17,70, dachówkowe 21,50; polskie - ocynkowane 10,00, akrylowe 15,00. Docinamy na wymiar. ONDULINE, styropian, rynny, PLASTMO, siding. BRAMSTAL – Witosa 72B, 331-49-62 GK235

CEGŁA klinkierowa, siding, dachówka, farby. Żwirowa 5, (0-41) 361-66-92.IS362

DOCIEPLANIE. Kielce, 22-228. D9196

„FLOOR": parkiety, mozaiki, panele, kleje, schody. Kielce, Chęcińska 14A, 361-19-49. AA40

FOLIA
* dachowa
* budowlana
* ogrodnicza
* stretch
Ceny producenta. Polskie atesty. „XL" Kielce, Domaszowska 115, Rolna 8, tel. 368-08-79, 34-417-04. GA669

„IZOBUD" – oryginalne szwedzkie powlekane blachy dachówkowe, trapezowe i rynny „BORGA"; folie dachowe i fundamentowe „DORKEN"; bitumiczne płyty dachowe „ONDULINE"; wełna mineralna „GULLFIBER". Niskie ceny. RATY. Kielce, Skrzetlewska 4, tel. 345-59-85. KH481

KOMINKI: włoskie, c.o., wolno stojące, wkłady, grille. Pojemniki budowlane – Hurt. Kielce, 1-go Maja 161, (0-41) 346-15-73– Lipski. IS343

MATERIAŁY budowlane, ocieplenowe. „NIXEL", Krakowska 257, 366-44-30. GA679

NAJTAŃSZE szkło budowlane. Hurtownie Kielce – Księcia Poniatowskiego 27, tel. 361-08-77. Radom – Wierzbicka 26/44, tel. 362-51-59. IS224

NAJWIĘKSZA kielecka hurtownia płytek ceramicznych, elewacyjnych (700 wzorów). Bezpośredni importer (Hiszpania, Włochy, Francja, Czechy). Sprzedaż ratalna, ul. Cedro-Mazur 7, (Cedzyna, obok cmentarza), 368-01-65 IS341

OGRZEWANIE, instalacje c.o., projektowanie, wykonawstwo. ECO-PLUS, Kielce, 344-78-38. GA690

OGRZEWANIE: serwis kotłów c.o. Kielce, 344-78-38, 0-601-44-70-62. GA691

OKLAND – okna, drzwi PCV. System kommerling, produkcja, sprzedaż, montaż. Kostomłoty I 262, (0-41) 303-16-57. D9033

OKNA JEDNORAMOWE, płyty gipsowo – kartonowe (KNAUF) siding, drzwi antywłamaniowe i blachy „MABUD", Kielce, Skrzetlewska 4, tel. 368-44-40; Zagnańska 72, tel. 34-484-19; Jędrzejów, Reymonta 12, tel. 644-01. AA34

OKNA z PCV, rolokasety. Producent „VICTOR", Kielce, Skrajna 86 (teren Chemadinu), 366-20-73, 090-249-129. AA70

OKNA, drzwi, stal, materiały budowlane. „MABUD", Jędrzejów ul. Reymonta 12, tel. 644-01. AA35

PANELE boazeryjne, podłogowe. „Armiko", Kielce, Okrzei 35, 366-05-84. NISKIE CENY! GA627

„PANORAMA", "STYL 2000", dachowe – „FAKRO". Drzwi wewnętrzne, zewnętrzne, rolety, parapety „Drokplast". Kielce, Nowa 5, 361-71-90, 361-88-52. DG304

PARAPETY aluminiowe. ROLETY ANTYWŁAMANIOWE HEROAL „ALUTECHNIKA", Kolberga 11, 345-18-35. D9103

PARKIET, listwy, kleje. Rembudex, Kielce, Górna 20, 368-20-79. Wakacyjna bonifikata do 10%. D7602

SIDING – elewacje – transport bezpłatny. Panele wewnętrzne – ściany, podłogi. Kamień elewacyjny, dachówka bitumiczna, drzwi, bramy garażowe. „USPOL", Kielce – Dyminy (obok Fabryki Domów), 361-63-95, 229-41. Radom, Lubelska 77, 528-11. TS137

STYROSUPREMA. Nowiny, Przemysłowa 26, 3459-913, 34407-08. D7814

WIĘŹBY dachowe, deski (suche), okna, drzwi – nietypowe. Kielce, Ściegiennego 221 (Dyminy), 361-02-77. IS170

LOKALE

000 Kielecka Giełda Nieruchomości - 15 lat doświadczeń. Kielce, Sienkiewicza 9, 344-63-63, 368-23-63. Kredyty mieszkaniowe. GA683

3-68-21-85 „CENTRUM" M-3 Chałubińskiego, M-4 Sady, Ślichowice, Barwinek. D9710

368-75-88 Agencja „Węglowska". GK239

AAA ŚWIĘTOKRZYSKA GIEŁDA NIERUCHOMOŚCI Kielce, ul. Sienkiewicza 67, 366-05-93, 366-13-61. SE418

AGENCJA „DOM-MAX" – Pośrednictwo mieszkań. Kielce, 332-43-14. DG301

AGENCJA „LOKUM" - 344-22-48. IS253

AGENCJA „Medium" - Sienkiewicza, NOT, 368-07-74. TS184

AGENCJA „Plus", Kielce, plac Wolności 4, tel. 368-08-73. AA71

AKCENT - Nowe mieszkania. 368-70-93. D8739

BUSKO mieszkanie 60 m sprzedam, tel. 31-96. D9714

DO sprzedania pawilon handlowy – bazar Planty w dobrym punkcie, tanio. Kielce, 361-22-43. D9663

DO wydzierżawienia pomieszczenia na biura lub inne cele o pow. do 85 m kw., centrum – Kielce, 34-563-84. D9643

DO wynajęcia mieszkanie 2 pokoje najchętniej uczennice, studentki. Kielce, 361-93-25 po 15.30. D9595

DO wynajęcia mieszkanie dwupokojowe I piętro. Kielce, 34-436-89 po szesnastej. D9647

DO wynajęcia samodzielne mieszkanie na gabinet lekarski (centrum). Kielce, (0-41) 368-03-27. D9470

DWUPOKOJOWE kupi Pośrednictwo, 332-43-14. DG319

GABINET lekarski do wynajęcia. Kielce – centrum, Tel. 34-23-111, 15-19. D9543

INTERLOCUM kupi mieszkania, domy, działki w Kielcach, 344-53-62 GK268

KOMFORTOWE M-4 54 m kw., 64 m kw. Ślichowice sprzeda KONTRAKT, 368-33-22, 344-32-40 SE416

KUPIĘ kawalerkę Kielce, 345-77-04. D9709

M-3 z garażem Baranówek sprzeda KONTRAKT, 368-33-22, 366-33-45, 344-32-40. SE413

MIESZKANIA w budunku 2-piętrowym, 3 pok. (71 m kw. wysoki parter). Cena mieszkania 1387 zł/m kw. Garaże w podpiwniczeniu. Kielce, Kryształowa. Zakończenie realizacji - październik 97. RSM „Armatury" - 361-45-11. D9209

MIESZKANIA, domy, działki sprzeda Biuro Mieszkaniowe 361-65-12. D9247

POSZUKUJĘ lokalu pow. 100 mkw na działalność gastronomiczną, piętro, parter, piwnice, w centrum. Kielce, 331-72-81, 0601-480-793, 344-69-26 D9530

POSZUKUJĘ małego lokalu handlowego w Kielcach, tel. 34-235-68. D9625

POSZUKUJĘ pomieszczeń na biuro. (0-41) 368-71-69. D9695

SPRZEDAM lub wynajmę lokal handlowo – usługowy o pow. 270 m kw. w całości lub pół. Położony: Radom, os. Michałów, ciąg handlowy, parter bloku, witryna, kraty, alarm, telefon, regały. (0-47) 25-31-349. SM78

SPRZEDAM mieszkanie 46,2 m kw. KSM. Kielce, 34-453-29. D9501

SPRZEDAM mieszkanie 2-pokojowe, 46 mkw. Kielce, 34-270-95. D9668

SPRZEDAM mieszkanie M-4, 63,50 m kw. Jędrzejów lub zamienię na Kielce, (0498) 643-38. D9724

NAUKA

AAA Nie dostałeś się na studia, za rok musi się udać! A teraz jedyny w tej części świata – roczny Business College, umożliwi Ci dobyć: zawód = pieniądze = samodzielność. Kielce, 362-35-07, Ostrowiec Św. 620-543. GA637

ABY UZYSKAĆ LICENCJĘ POLICEALNE STUDIUM -EKSTERNISTYCZNIE- FINANSE, RACHUNKOWOŚĆ MOŻLIWOŚĆ UKOŃCZENIA DO 15 PAŹDZIERNIKA 97 (022) 662-62-81 do 83. DK1144

ALFA ogłasza VII nabór do Szkoły Detektywów i Pracowników Ochrony. Zapisy: Kielce, Targowa 18, 343-04-38 D7919

ALFA ogłasza nabór do Policealnego Studium Bezpieczeństwa i Higieny Pracy. Absolwent otrzymuje tytuł technika BHP. Zapisy: Kielce, Targowa 18, 343-04-38. D7915

ALFA ogłasza nabór do Średniej i Policealnej Szkoły Projektowania i Reklamy. Absolwent uzyskuje tytuł technika w zawodach: budownictwo, meblarstwo, architektura, reklama. Kielce, Targowa 18, 343-04-38. D7916

ALFA ogłasza nabór do Policealnej Szkoły Informacji Gospodarczej. Tytuł technika: administracji, prac biurowych, informatyka, ekonomisty. Możliwość uzyskania drugiego zawodu: detektywa. Kielce, Targowa 18, 343-04-38. D7918

ALFA proponuje: MATURA + zawód detektywa-pracownika ochrony. Kielce, Targowa 18, 343-04-38 D7920

ANGIELSKI – lektor z USA. Kielce, 361-95-79 D8870

BĄDŹ pewny siebie, naucz się odmawiać. Kielce, 344-22-20. D9706

C.O.W. „Edukacja", Kielce, Zgoda 31, tel. 361-27-06 – ogłasza nabór na semestr jesienny: – Policealne Studium Administracji Biurowej i Średniego Studium Społeczno – Prawnego D8406

CENTRUM Kształcenia Dorosłych ogłasza zapisy do: Średniego Studium (3 lata nauki – matura) kierunki: społeczno – prawny, administracyjno – biurowy, pocztowo – telekomunikacyjny. Kielce, Podklasztorna 117, tel. 345-10-55, 090-249-104. D9678

CENTRUM Kształcenia Dorosłych ogłasza zapisy do: Policealnego Studium kierunki: bankowość, turystyka, finanse i rachunkowość, administracja państwowa. Kielce, Podklasztorna 117, tel. 345-10-55, 090-249-104. D9680

CENTRUM Kształcenia Dorosłych ogłasza zapisy do: Technikum Fryzjerskiego po Zasadniczej Fryzjerskiej. Kielce, Podklasztorna 117, tel. 345-10-55, 090-249-104. D9681

KŁOPOTY wychowawcze z dziećmi, zadzwoń. Kielce, 344-22-20. D9707

„OMEGA" Kielce, 366-39-95. Liceum: Ogólnokształcące, Ekonomiczne, Policealne: bankowość, finanse, rachunkowość z obsługą celną. TS128

„OMEGA" – SZKOŁY dla dorosłych, nabór 1997/98. Kielce, 366-39-95, Końskie 31-08, Jędrzejów 61-114, Ostrowiec 65-12-81. TS129

PIERWSZE Prywatne Liceum Ogólnokształcące dla Dorosłych ogłasza nabór. „PRO-FIL" Kielce, Romualda 3, 368-17-43. TS124

PRYWATNA Policealna Szkoła Techniczna specjalności obsługa ruchu turystycznego, finanse i rachunkowość z obsługą celną, kosmetyka z masażem. „PRO-FIL" Kielce, Romualda 3, 368-17-43. TS126

PRYWATNE Technikum Fryzjerskie „PRO-FIL" Kielce, Romualda 3, 368-17-43. TS125

PRYWATNE średnie studium zawodowe specjalność społeczno – prawna. „PRO-FIL" Kielce, Romualda 3, 368-17-43. TS127

TECHNIKUM Zaoczne (uprawnienia szkoły publicznej) ogłasza zapisy. Kierunek: elektryczny, mechaniczno – spawalniczy, gastronomiczny, handlowy, Średnie Studium Zawodowe Policealne: ekonomiczne, informatyczne. OKW „ALFA" Jędrzejów, Piłsudskiego 4, (0-498) 633-54. JE436

FOLIA:
* dachowa
* budowlana
* ogrodnicza
* stretch

Ceny producenta.
Polskie atesty.

„XL" Kielce:
ul. Domaszowska 115,
ul. Rolna 8,
tel. 368-08-79, 34-417-04.
671/GA

PANELE BOAZERYJNE
TOPPING
(50 wzorów – bogata kolorystyka)
Ściany, sufity, elewacje-PCW, podłogi
Kielce, Dyminy, ul. P. Ściegiennego 270A,
tel. 368-70-27, godz. pn-pt 9-17, sob. 8-13.
620/ga

DEK MEBLE
KIELCE
OLSZEWSKIEGO 9
TEL. 34 501 72
UWAGA! NAJNIŻSZE CENY
JEŻELI UDOWODNISZ, ŻE GDZIEKOLWIEK W KIELCACH MOŻEBYŚ KUPIĆ MEBLE "FORTE" PO CENACH NIŻSZYCH NIŻ W "DEK" U NY SPRZEDAMY JE JESZCZE TANIEJ
ZAPRASZAMY DO WSPÓŁPRACY SKLEPY MEBLOWE Z TERENU WOJEWÓDZTWA KIELECKIEGO
POLECAMY MEBLE FORTE * Z WYJĄTKIEM KUCHNI
UNIWERSALNE MEBLE SYSTEMOWE
ZESTAWY WYPOCZYNKOWE
DEK MEBLE

http://sbc.wbp.kielce.pl/

NIERUCHOMOŚCI

1 ha Górno. Kielce, 342-20-32 po 20. GK274

AGENCJA „ELIXIR-DOM". Pośrednictwo mieszkań, domów, działek. Kielce, 344-94-54, 368-25-11 wewn. 335.DG316

AGENCJA BRACIA STRZELCZYK, Hotel „Łysogóry" pok. 201, tel. 366-25-11 w. 201. KH473

AGENCJA INTERLOCUM Kielce (0-41) 344-53-62. GK199

ATRAKCYJNY dom sprzedam Oferty „Słowo Ludu" Kielce 9703 D9703

KUPIĘ działkę budowlaną w Kielcach lub okolicy. Kielce, 368-72-05. DG315

SPRZEDAM dom 300 m uzbrojony wraz z pomieszczeniami gospodarczymi i garażem – plac 1250 m kw. Jędrzejów, (0-498) 617-04. JE443

SPRZEDAM działkę budowlaną 6,5 ara (Końskie – centrum). Tel. 095/221-068. KO69

TANIO sprzedam działkę 2 h z budynkami. Dąbrowa Dolna 25 k/Bodzentyna, tel. 115-529. D9697

OPRAWA OBRAZÓW

CHĘCIŃSKA 14, „Ramka", 361-37-49. GK244

PRACA

ABSOLWENTÓW, fachowców od montażu konstrukcji aluminiowych. Kielce, 362-48-45. GK261

DO cukierni w Warszawie potrzebna ekspedientka, korzystne warunki pracy, zapewniam zakwaterowanie, potrzebna książeczka zdrowia i znajomość obsługi kasy fiskalnej, tel. po 20, Radom 13-24-46. GW177

FIRMA DEK-MEBLE zatrudni mężczyzn do pracy przy montażu mebli. Kielce, tel. 345-48-75. KH533

FIRMA DEK-MEBLE zatrudni panie do pracy w salonach meblowych. Kielce, tel. 345-48-75. KH534

FIRMA zatrudni osobę z wykształceniem minimum średnim do pracy w laboratorium, (041) 317-19-86. D9679

FIRMOM tynkarskim ogólnobudowlanym zlecimy pracę w Warszawie. (022) 622-83-21. GW161

MŁODZI, samochód, wyjazd. (022) 639-88-64. KA194

OPERATORA ostrówka, inżyniera elektryka, ślusarzy i spawaczy zatrudni „KOLDICO", tel. 301-15-28, 301-15-66.D9520

POSIADAM mercedesa busa ład. do 2 t, prawo jazdy kat. BCE poszukuję pracy na wynajmie. Kielce, 361-60-55. D9699

PRACA w domu, duże zarobki. Informacje ul. Sienkiewicza 76 V p. pokój 10 – wtorek godz. 17. IS356

PRZEDSTAWICIELA handlowego do pracy w Warszawie. (022) 622-83-22. GW164

SKLEP spożywczy zatrudni ekspedientkę. Kielce, 332-23-75. D9597

SZKLARZY lub na przyuczenie do zawodu, wskazane prawo jazdy zawodowe. Kielce, 331-54-79. DG314

SZWALNIA zatrudni absolwentkę po szkole krawieckiej. Masłów II 78. D9667

ZATRUDNIĘ W SKARŻYSKU sekretarkę (biegła znajomość komputera), sprzedawcę (umiejętność fakturowania komputerowego), 0-90-335-139. GK262

ZATRUDNIĘ mężczyzn po wojsku do przyuczenia w zawodzie mechanik i blacharz samochodowy. Kielce, ul. Sandomierska 318A. D9674

ZATRUDNIĘ młodych pracowników do pracy, praca w terenie, tel. 090-279-759 dzwonić od 15 do 18. D9536

ZATRUDNIĘ murarzy – tynkarzy brygady w Moskwie. (0-41) 368-71-69.D9694

ZATRUDNIĘ stomatologa. Kielce, 34-23-111, 15-19. D9544

RÓŻNE

AAA LOMBARD – „U Marynarza" 368-22-42 – natychmiastowe pożyczki. Kantor „U Marynarza" 368-22-24 także w niedzielę. Informacja nocna 34-28-363. GA623

HALA produkcyjna, duży plac, poszukuję wspólnika. Oferty „Słowo Ludu" Kielce 9572. D9572

LOMBARD „Karat" – pożyczki pod zastaw. Kielce, Sienkiewicza 64, 366-40-93. GA696

LOMBARD – pożyczki. Kielce, Staszica 1, 344-22-15. GA678

OD 4.08. rozpoczyna działalność nowa hurtownia instalacji sanitarnych c.o. i gaz. Kielce, ul. Chęcińska 18. Zapraszamy do współpracy. D9702

POSZUKUJĘ odbiorców gazu propanu w butlach. (0-41) 368-71-69. D9696

SPRZEDAŻ

(0-41) 343-18-81 siatki plastikowe, metalowe, ogrodzeniowe, sto wzorów. GA694

126P (1987). Kielce, 368-90-66 (11-18). D9559

126P (93), 361-68-23. D9690

126P (94), 041/368-58-49. D9676

126P (X 1992). Tel. (0-41) 344-61-71. D9666

AGREGAT do malowania natryskowego. (0-41) 301-12-04, 090-275-006. D9608

AGREGATY malarskie (natryskowe), cena 2720 zł + vat, gwarancja. Kielce, 34-614-84 (8-17). GA655

„AUTO-CRAFT" komis samochodowy, pośrednictwo handlowe, raty, gotówka. Kielce, Cedzyna (50 m za cmentarzem), 368-28-45. GK245

AUTOKOMIS „Lemar" przyjmie auta w komis (sprzedaż, gotówka – raty). Duży wybór: Łada, Skoda, Polonez, Fiat i inne. Kielce, Krakowska 168, 366-23-71.IS233

BMW -318, rok 1992, klimatyzacja, dodatki, przebieg 160 tys. km, cena 42 000 zł. 0-602 32-24-42. D9654

CIĄGNIKI- upusty, maszyny rolnicze, części, akcesoria. Leasing środków trwałych. „Moto-Agromax", Kostomłoty I 26D8, 344-53-15, 090-33-65-59. TS171

ELEMENTY hali żelbetowej. Kielce, 342-02-32 po 20. GK275

FIAT 125p (1986). Kielce, 362-40-08. D9634

FIAT CROMA 1,6 (1988), 135 min. Kielce, 331-20-83 po 18. DG323

FORD fiesta 1.8D (1995), (0-41) 368-90-64. D9596

FORD transit (91) 2.5D na bliźniakach. (0-41) 368-58-49. D9700

GARAŻ blaszak. Kielce, 34-53-054. D9713

MAZDĘ 323 1.5 (1995), mercedes (1992) typ 124, tel. 090-336-237. D9534

OKNA PCV, drewniane – „JAWAL" Kielce, ul. Urzędnicza 30, tel. (0-41) 368-47-86. D8107

PASSATA combi (1990). Kielce, 334-54-23. D9662

POLONEZ 1.6 (1994). Kielce, 361-07-27. D9688

POLONEZ 1.6 (94) pierwszy właściciel. Kielce, 362-31-11. D9561

POLONEZ Truck (1990). Jędrzejów, 620-05. JE449

ROTTWEILERA trzymiesięcznego z rodowodem. Kielce, 3442-107. D9598

SAMOCHODY, skup, sprzedaż ratalna, zamiana, naprawa. Kielce, Stolarska. 368-36-00, 34-577-14. D9031

STARA 200 (83) oryginalny, wspomaganie, stan dobry. Stąporków, tel. 141-486. D9628

STARA 28. Kielce, 368-01-65. D9500

SUKNIĘ ślubną wzrost 158 – 160 cm. (0-41) 362-59-02 po 17. D9683

SZYBY okienne tanio, naczepy – trzy osie, trzy strony wywrot. Kielce, 31-17-071 D9672

UNO 5-drzwiowy (1992). Włoszczowa, Partyzantów 155. Wł.41

WÓZEK widłowy spalinowy „RAK". Kielce, 30-61-386 po 18. D9630

WÓZKI dziecięce. Producent. Ceny hurtowe. Kielce, Piaski Małe 5, 331-76-78. D9675

SZYCIE FIRAN

ZASŁON, sypialni, mierzenie, upinanie. Sprzedaż- montaż: karniszy, tkanin, firan. Kielce, pl. Wolności 12, 0-602-378-352. IS342

TOWARZYSKIE

0-41 361-49-15 THAIS. D9262

0-41 3611-711 LAIS. D9263

(0-41) 34-28-278 EMANUELLE D9564

(0-41) 361-25-49 – „EXTAZA". D9042

(0-41) 366-45-17 ALEXIS. D9565

0-47 2733-140 FRYNE. D9264

TURYSTYKA

ATRAKCYJNE wczasy w Krynicy Morskiej 700 zł z przejazdem od 8 sierpnia br. Kielce, 34-484-70. D9555

BUS- Frankfurt, Monachium. 344-70-76, 344-04-30. GK271

BUSY- wynajem. 361-95-03. D8369

FRANKFURT – Mannheim, Lipsko. (048) 37-80-307 „Wojtek". GW146

FRANKFURT – przewozy. Kielce, 34-425-79. D9210

FRANKFURT – przejazdy. Lipsko, 378-23-75. RR439

FRANKFURT przejazdy. Kielce, 368-25-66. D9159

MONACHIUM – piątki. (0-81) 884-34-36, 884-58-58. D8783

MONACHIUM, Norymberga, Landau. (0-81) 525-13-06. KA195

NORYMBERGA, Lipsko. (048) 37-80-307 „Wojtek". GW150

TANIO przewozy Frankfurt, Manheim, (0-41) 30-38-095. D9450

WYNAJEM mikrobusów, 361-51-88. D9464

WYNAJEM mikrobusów kraj – zagranica. 331-58-80, 0-602372228. D9483

BDK - DAEWOO LEASING
Leasing fabryczny:
LUBLIN, CITROËN C-15
ŻUK, POLONEZ TRUCK
Kielce, ul. Czarnowska 22 IV p. tel. fax (041) 366 06 39

TANIO CUKIER
paczkowany, workowany, herbaty, kawy, mąki, kasze, oleje jadalne, makarony, ryż, syropy, galaretki, budynie kisiele, serniki, mąki piekarnicze, ziemniaczana i inne.
RAFPOL
Kielce, Okrzei 54, tel. 345-31-49
Skrzetlewska 4, tel. 345-39-63 687/ga

Sznurek rolniczy do pras,
cena hurtowa 12,00 zł/szt.
Mirzec - Baza SKR,
tel. (0-47) 271-30-95,
271-36-16 74/mm

Zespół Szkół Zawodowych nr 2 w Starachowicach, ul. 1 Maja 4, tel. (0-47) 274-62-40
zatrudni od 1.IX.97 r. nauczycieli:
– języka angielskiego
– elektroniki
Wymagane wykształcenie wyższe z przygotowaniem pedagogicznym. 72/MM

Związek Komunalny Wodociągów i Kanalizacji w Kielcach
oglasza przetarg nieograniczony na zakup i montaż baterii stacyjnej na SUW Białogon.
Szczegółowych informacji nt. przetargu udziela Dział Głównego Mechanika w ZKWiK, tel. 368-44-02 w. 206.
Zainteresowani otrzymają zaproszenie wraz z wzorem oferty przetargowej i szczegółowymi warunkami przetargowymi w Dziale Inwestycji w ZKWiK p. 33 II piętro.
Oferty w zamkniętych kopertach należy składać w sekretariacie ZKWiK w Kielcach przy ul. Krakowskiej 64 w terminie do dnia 19.VIII.1997 r. do godz. 9.45.
Otwarcie kopert nastąpi w dniu 19.VIII.1997 r. o godz. 10. Zastrzegamy sobie prawo swobodnego wyboru oferenta i unieważnienie przetargu bez podania przyczyn. 312/dg

HPBM Kielce
Pompy STETTER
Betonomieszarki
Najwyższa jakość! Szybka i sprawna obsługa!
ZAKŁAD PRODUKCJI POMOCNICZEJ I USŁUG
KIELCE ul. Kolberga 8 tel. 366-02-38/345-30-51

VISPOL
ZAPRASZA
DO NOWEGO SKLEPU
Kielce ul. 1 Maja 93
345-49-37
HURTOWNIA:
Kielce, ul. Krakowska 287.
345-28-13, 345-76-89
● GLAZURA, TERAKOTA
● POLSKA - „OPOCZNO"
● WŁOSKA - „MARAZZI" oraz
● HISZPAŃSKA
A także fugi, kleje, listwy.
„Gullfiber"
najtańszy w regionie
ATRAKCYJNA OFERTA,
NAJWIĘKSZY WYBÓR
TRANSPORT GRATIS
284/dg

Do nabycia w Patronackiej Hurtowni Farb
„Promesa"
„FAWINYL C"
Farba do malowania blachy ocynkowanej, zabezpiecza przed korozją.
CENY FABRYCZNE
polifarb cieszyn S.A.
Kielce, ul. Skrajna 1, tel. 368-36-04, fax 368-36-05
(dojazd od ul. Długiej, teren Spedpolu) DETAL: DH „Szumen" I p. 292/DK

ANTYWŁAMANIOWE
DRZWI GERDA
AUTORYZOWANY DEALER
1215 zł
ATESTOWANE ZAMKI DO DRZWI
SALON WYSTAWOWO-HANDLOWY
OPTIMA Kielce, ul. Bodzentyńska 33, tel. 343-14-35

BUDUJ SIECI COMPLEXOWO
■ okablowanie strukturalne MOD TAP
■ instalacje światłowodowe
■ serwery COMPAQ, HP, IBM
■ osprzęt sieciowy 3COM, CISCO, HP
■ systemy operacyjne: SCO UNIX, Novell Intranetware, MS Windows NT
Complex S.A. Computers
25-520 Kielce, ul. Targowa 18
tel. (41) 368 06 01, fax (41) 368 25 02
e-mail: office@complex.com.pl http://www.complex.com.pl

http://sbc.wbp.kielce.pl/

AUTO EUROCAR
KIELCE, Sp. z o.o.
ul. 1 Maja 191
dealer FIAT
hurtownia części zamiennych FIAT i akcesoriów oferuje:
* oryginalne części do samochodów „Fiat", „126p", „cinquecento", „uno", „tipo", „tempra", „punto", „bravo", „marea"
* akumulatory EXIDE Poznań, FULMEN, Samsung, Ducellier
* oleje silnikowe
* łożyska, świece zapłonowe, żarówki
* narzędzia
* akcesoria samochodowe
* dogodne terminy płatności
* zapraszamy w godz. 7-16, tel.34-555-65 lub tel. 366-20-97, Kielce, ul. 1 Maja 191.
60/AA/1

BRAMY GARAŻOWE

POLSKIE, NIEMIECKIE. Kielce, 345-66-27. Radom, 360-38-16. GK200

DRZWI ANTYWŁAMANIOWE

343-14-35 GERDA, Bodzentyńska 33. GK267

GERDA, Osobna 6. 361-60-46. D9723

NAJTANIEJ. 366-35-08. D7930

KLIMATYZACJA

KLIMATYZATORY chłodząco - grzewcze, wentylacja, wentylatory, kurtyny powietrzne. „Aquaklim" Kielce, Massalskiego 14, 368-86-00. TS142

KUPNO

KAROSERIĘ do malucha w dobrym stanie - tanio. Łagów, tel. 33 do 15. D9632

SAMOCHÓD do remontu, 361-17-54 wieczorem. D9526

SPRZĘT treningowy. Kielce, 342-02-32 po 20. GK276

USŁUGI

(0-41) 331-29-83. HADES - dodatkowe drzwi, również stalowe. D8343

331-31-72 - SZKLENIE u klienta. D7779

361-64-24, 361-46-59 Naprawa telewizorów, magnetowidów, Sowiński. D9519

368-87-82 - VERTIKALE - produkcja. Montaż paneli. 0602373940. IS242

AGD Naprawa pralek, lodówek, 34-23-915. D9610

ALARMY, domofony. 34-434-79. IS216

BALUSTRADY. Kraty. Ogrodzenia, 362-51-47. D9664

„BEST" - dodatkowe drzwi. 344-44-95. D9251

BIURO Rachunkowe. 362-48-49, 25-271. D9059

BIURO Rachunkowe poprowadzi książkę przychodów i rozchodów, ewidencję VAT oraz dokumentację ZUS. Kielce, 369-80-96, 369-84-83. D9626

BRAMY, kraty, ogrodzenia - usługi spawalnicze, Kielce, 361-26-77, 34-564-37. D9721

CYKLINOWANIE, 366-02-65. D9455

CYKLINOWANIE - układanie parkietu. Kielce, 344-89-74. D9704

CYKLINOWANIE. Lakierowanie, 361-68-23. D9689

CZYSZCZENIE dywanów. 331-75-64. D9240

CZYSZCZENIE komputerów, 361-19-36. D9658

DRZWI ANTYWŁAMANIOWE, dodatkowe. 366-19-17. IS218

FIRMA „ROLET", ul. Chęcińska 18, producent - rolokaset aluminiowych, żaluzji pionowych, markiz, rolet materiałowych, moskitier. Tel./fax 368-41-33, 368-74-76. AA48

HYDRAULICZNE. Kielce, 345-67-17. D9468

KOMPUTEROWE kosztorysowanie robót ogólnobudowlanych. Kielce, 368-61-31 wieczorem. D9677

KOSTKA brukowa - układanie. Kielce, 368-96-13 po południu. D9471

„KRYLAMEX" - wtryskowe ocieplanie domów. Kielce, (0-41) 117-016. DG297

LAWETA. 28-376. D9010

MALOWANIE natryskowe, 332-23-09, 34-28-089. D9698

MALOWANIE natryskowe. Gwarantowane profesjonalne wykonanie. 362-57-77. IS314

MONTAŻ boazerii PCV. Sufity podwieszane. PW „TOMPLAST" Kielce, Zagnańska 27, tel. 368-24-52. AF95

NAPRAWA pralek, 331-78-94. D9446

NAPRAWA pralek, 332-50-60. D9701

OCIEPLANIE domów pianką. P.H.U. CHAZET - Kielce, (0-41) 311-70-32. D8428

PANELE podłogowe, 362-53-70. D9486

PRODUKCJA, montaż wkładów kominowych kwasoodpornych, tel. 31-13-169, 31-13-846. D9669

PRZEPROWADZKI - 366-25-10. D8433

REMONTOWO budowlane. Instalacje sanitarne i c.o. Rigips, malowanie. Kielce, tel. 311-33-05. D9720

ROLETY ANTYWŁAMANIOWE HEROAL - ROLOKASETY, bramy rolowane, parapety zewnętrzne. „ALUTECHNIKA" Kolberga 11, 345-18-35. Zapraszamy 8 - 17. D9104

ROLETY zewnętrzne, antywłamaniowe. Bramy garażowe rolowane. Żaluzje pionowe. Hurt - detal. MONTEX tel/fax (0-48) 506-58. KA192

ROLETY, ROLOKASETY, Unirolex - Zakładowa 1, 0-90-68-85-87, 366-06-05 wewn. 165. GK237

ROLOKASETY, kraty, karnisze, roletki, żaluzje, verticale, markizy. 331-29-38, 0602-36-54-94 AA72

ROLOKASETY, verticale, drzwi dodatkowe, ceny producenta. Jorodex, 369-85-21. D9387

ROLOKASETY, żaluzje, verticale, naprawy, (041) 331-45-56. D8861

SKALMAR żaluzje antywłamaniowe, rolokasety, verticale, roletki materiałowe, markizy, żaluzje, moskitiery, kraty. 331-33-94. IS249

SUFITY podwieszane. Sprzedaż - Transport - Montaż. „TOMPLAST", Kielce, Zagnańska 27, tel. 368-24-52. AF137

TAPICERKA drzwi, zamki, żaluzje, verticale. 366-78-86. D9023

TRANSPORT - 1,5 - 3,5 TONY. Kraj - zagranica. 366-20-65, 366-20-08. D8098

TRANSPORT - przeprowadzki, 366-78-36. D8216

TRANSPORT 1,5 tony. Kielce, 34-470-37 wewn. 15. KH521

TRANSPORT 5,5 t, izoterma. Kielce, 34-412-40. D9719

TRANSPORT kamaz + przyczepa 10 t. Kielce, 366-71-44. D9692

TRANSPORT międzynarodowy 1,5 T, 18 m.sześc. Kielce, 332-63-62, 362-34-76. GK246

UBEZPIECZENIA AmplicoLife - emerytalne, posagowe, wypadkowe, inne. Kielce, tel. 345-00-75. D9505

UKŁADANIE kostki brukowej. Kielce, tel. 332-34-27. D9341

UKŁADANIE kostki brukowej - paneli, tel. 090-336-237. D9535

UKŁADANIE kostki, wysoka jakość, 34-554-60. D9568

UKŁADANIE kostki brukowej. Kielce, 311-86-52. D9705

UKŁADANIE parkietów, paneli, 331-58-78. D9593

VIDEOKIELCE. 28-376. D7559

ŻALUZJE pionowe, poziome, drzwi harmonijkowe - producent. (0-41) 368-68-77. D8090

ŻALUZJE, 34-468-19. D9491

ŻALUZJE, 368-40-15 D9633

ŻALUZJE, okna PCV. 331-57-76. D9218

MEDYCYNA

ATRAKCYJNE odchudzanie, odżywianie komórkowe „HERBALIFE" (0-41) 368-23-50. IS350

CHOROBY związane ze stresem. Profilaktyka - terapia. Kielce, 344-22-20. D9708

GINEKOLOGICZNE tanie zabiegi - również zaawansowane. (0-42) 30-23-28, 32-73-49 (10 - 18). KA201

Firma Handlowa z wieloletnimi tradycjami zatrudni osobę na stanowisko - KIEROWNIK Wielobranżowego Domu Handlowego w Kazimierzy Wielkiej.

Od kandydatów oczekujemy:
- minimum 3-letniego doświadczenia w handlu
- znajomości obsługi komputera
- łatwości nawiązywania kontaktów osobistych
- dynamiki działania połączonej z dobrą prezencją
- dbałości o dobrą atmosferę wśród pracowników
- wykształcenie minimum średnie
- wiek do 37 lat.

Zgłoszenia telefoniczne: (0-12) 56-13-33, w. 207 lub 0-602 349 639, fax w. 206. 1149/rk

dorbud
NAJTANIEJ W KIELCACH!!!
Suche tynki Rigips
❑ Profile ❑ Akcesoria ❑ Inne materiały budowlane
Systemy wentylacyjne firmy
SPÓŁKA ZAREJESTROWANA
Drzwi w naturalnej okleinie drewnianej
KIELCE, ul. 1 Maja 136, (0-41) 34-528-82, codziennie 8 - 17, sobota 8 - 13.
281/dg

OKNA
URZĘDOWSKI EGO SYSTEM FERNO
Drzwi PORTA
Tynki elewacyjne TERRANOVA
PHU „BUMAT" s.c., tel. (0-41) 346-17-47, 25-701 Kielce, ul. Krakowska 62 (obok stacji CPN, przy wiadukcie).
280/dg

STONKA NADCHODZI
Karate Decis Fastac
Bulldock Mospilan
skutecznie ochronią ziemniaki
Sklepy: Kielce, ul. Paderewskiego 38, ul. Sandomierska 207, ul. Żeromskiego 17, Miechów, ul. Kilińskiego 3, Przysucha, ul. Chopina 3z, Kazimierza Wlk., ul. Głowackiego 1
Sprzedaż hurtowa: Kielce, ul. Domaszowska 140
407/se

NOWY SALON
FORTE
MEBLE KUCHENNE
promont
KIELCE
ul. Chęcińska 40A
tel. 361-36-12
361-63-97
ZAPRASZAMY:
W GODZ. 10 - 18
W SOBOTY 10 - 14
RATY*RATY*RATY*
689/GJA

PARKIET
Produkcja (normy DIN)
Sprzedaż (pełen asortyment)
NAJWYŻSZA JAKOŚĆ ZA ROZSĄDNĄ CENĘ
HOLZEXPORT Kielce, ul. Sukowska 68A, tel. 361-22-01, fax 361-03-07
1596/G

KRAJOWY, IMPORTOWANY
MARMUR
Kielce, ul. Wspólna 5, tel. 368-47-77
Zakład Produkcyjny 361-94-06
schody, posadzki
parapety, kominki
PRODUKCJA, SPRZEDAŻ, MONTAŻ
1596/G

MEBLE KUCHENNE
PROJEKT
WYKONANIE
MONTAŻ
PEŁNA GAMA KOLORÓW
ROLLMAG
ul. 1 Maja 206
677/ga

Hurtownia Farb i Lakierów „HEINICH"
impregnaty, farby, lakiery, tapety natryskowe, wyprawy tynkarskie
SIGMA COATINGS
ZAPRASZAMY DO NOWEJ SIEDZIBY ul. Jagiellońska 9
Dobór koloru z palety 1750 BARW
Kielce, ul. Jagiellońska 9 (róg Miłej), tel. 366-06-46, tel./fax 361-09-85
1596/G

OSTATNIA CHWILA
KRETA, TUNEZJA
MAJORKA OD 1099 zł
Atrakcyjne propozycje nad **POLSKIM MORZEM - Łeba, Kąty Rybackie.**
OBOZY MŁODZIEŻOWE na MAZURACH, wycieczki po EUROPIE.
Wypoczynek - **WŁOCHY** - z własnym dojazdem już od **940 zł za 4 osoby.**
„Orbis" Kielce, ul. Sienkiewicza 26, tel. 368-05-64, -63, -62
1596/G

PANELE KK
boazeryjne MDF, podłogowe (9000 obr.)
ponadto oferujemy:
- płyty meblowe, blaty kuchenne, obrzeża
- akcesoria meblowe - ceny promocyjne.
Zapraszamy odbiorców hurtowych w godz. 8 - 17, soboty 8 - 13.
KJK - Hurtownia Płyt Wiórowych. Kielce, Górna 25, tel. 344-50-83.
270/w

DEK MEBLE
SALON MEBLOWY KIELCE OS. SŁONECZNE WZGÓRZE 33 TEL. 331-81-86
POLECAMY: MEBLE WŁOSKIE • WYSOKIEJ KLASY ZESTAWY STOŁOWE • SYPIALNIE ELEGANCKIE ZESTAWY WYPOCZYNKOWE ZE SKÓRY STOISKO PATRONACKIE RENOMOWANEJ FIRMY " KLER "
UWAGA! OD 1 LIPCA KAŻDY ZAKUP MEBLI PREMIOWANY DODATKOWO UDZIAŁEM W GRUDNIOWYM LOSOWANIU 3 NAGRÓD SPECJALNYCH (DOWOLNYCH ZESTAWÓW MEBLI DO 5000 ZŁ)
DEK MEBLE

http://sbc.wbp.kielce.pl/

Iskra – Szachtior Donieck 30:28

Teraz Cetniewo

W rozegranym wczoraj w Kielcach towarzyskim meczu piłkarze ręczni Iskry ponownie pokonali „siódemkę" mistrza Ukrainy Szachtiora Donieck, tym razem 32:30 (15:17).

Iskra: Bernacki, Stęczniewski Tkaczyk – Czernysz 3, Olejnik 2, Hiliuk 3, J. Sieczka 1, K. Paluch 0, P. Sieczka 2, T. Paluch 3, Zydroń 3, Nowakowski 7 (3 z rzutów karnych), Jurasik 4, Morawski 2, Michałkiewicz 0.

Szachtior: Plujko, Gabora – Czuchrow 3, Prudius 3, Karas 6, Kuwszinczikow 1, Makurow 0, Gładun 10 (4), Klujko 0, Rusin 3, Malcew 0, Dekterow 3, Czernyczenko 0.

Sędziowali **I. Dębski** oraz **K. Dąbrowski** (Kielce). Widzów 1000.

Piłkarze ręczni mistrza Ukrainy bardzo chcieli się wczoraj zrewanżować za piątkową porażkę „siódemce" kieleckiej Iskry i w pierwszej połowie wydawało się, że gościom uda się ta sztuka. Po niespełna kwadransie gry pod dyktando Iskry inicjatywę na parkiecie przejęli bowiem piłkarze ręczni Szachtiora, którzy w 24 minucie prowadzili już nawet 15:11.

Kielczanie jeszcze przed przerwą zdołali zniwelować stratę do dwóch goli, a po zmianie stron goście byli zupełnie bezradni wobec agresywnej strefy i szybkich kontr Iskry, kończonych celnymi strzałami. **Wojciech Zydroń, Mariusz Jurasik, Tomasz Morawski** raz po raz zbierali zasłużone oklaski kibiców. Tak było do 52 minuty, kiedy podopieczni **Gienadija Kamielina** i **Marka Smolarczyka** uzyskali 6-bramkową przewagę (29:23). Choć końcówka spotkania przebiegała pod dyktando mistrzów Ukrainy, którzy wykorzystując dekoncentrację kieleckiego zespołu, grającego w rezerwowym składzie byli bliscy doprowadzenia do remisu, to kibice opuszczali halę zadowoleni.

W drugiej połowie wczorajszego meczu zadebiutował w barwach Iskry kolejny gracz, o którego pozyskanie starają się kieleccy działacze. **Tomasz Morawski** (19 lat, 208 wzrostu), bo o nim właśnie mowa, miał kłopoty z dotarciem na czas do Kielc i choć w hali zjawił się po rozpoczęciu spotkania, zdążył po przerwie nie tylko wybiec na parkiet, ale i strzelić dwa gole.

Jeszcze śmielej niż w piątek poczynał sobie wczoraj inny 19-latek **Wojciech Zydroń**, który strzelił 3 gole, potwierdzając swe duże możliwości.

– Jak na ten etap przygotowań zespół zaprezentował dobrą grę. Oczywiście przytrafiało się jeszcze sporo błędów technicznych, ale zawodnicy od ponad miesiąca nie mieli piłki w rękach – mówi kierownik drużyny Iskry, **Zbigniew Wdowicz**. Już dziś drużyna wyjeżdża na kolejne zgrupowanie, tym razem do Cetniewa. Podobnie jak w Zakopanem połączone zostanie ono z obozem kadry seniorów i młodzieżowców. Potrwa ono do 17 sierpnia, a na zakończenie rozegrany zostanie turniej, w którym „siódemka" Iskry, rywalizować będzie z reprezentacjami Polski seniorów i młodzieżowców oraz drużyną Szachtiora Donieck, która po kilku kontrolnych meczach w Niemczech także dojedzie do Cetniewa.

Warto dodać, że podczas konfrontacji piłkarzy ręcznych Iskry i Szachtiora zbierano dobrowolne datki kibiców na powodzian. Po przeliczeniu okazało się, że jest to kwota 2620 złotych.

DARIUSZ WIKŁO

Mistrzowie Ukrainy byli dobrym sparingpartnerem dla „siódemki" kieleckiej Iskry Fot. M. Cender

Stoczniowiec Płock – Bucovia 0:3 (0:0)

Bez problemów

W kolejnym meczu piłkarskiego Pucharu Polski piłkarze Bucovii Bukowa wygrali bez problemu ze Stoczniowcem Płock 3:0 (3:0).

Bramki dla Bucovii strzelili: Goraj 44, 45 oraz A. Marcisz 33.

Stoczniowiec: Koper – Dąbrowski, Zieliński, Krzemiński, P. Leszczyński – H. Leszczyński, Leśniewski, Kania, Sudomir (46 Słowikowski) – Widyński, Piotrowski.

Bucovia: Sroka (46 Haczkiewicz) – D. Marcisz, Gębura, Malaga, Wilk – Siudek, Łodej, Chołuj, Patyński – Goraj, A. Marcisz.

Sędziował M. Wałęsa z Konina. Żółta kartka: Goraj. Widzów 50.

– Szczerze mówiąc bardzo baliśmy się konfrontacji z Bucovią – powiedział nam **Jacek Marciniak**, działacz Stoczniowca. Nasi rywale to przecież czołówka trzeciej ligi, a my gramy ze zmiennym szczęściem w płockiej lidze okręgowej. Tak naprawdę, po ostatnim gwizdku arbitra cieszyliśmy się z faktu, iż przegraliśmy tylko trzema golami.

Już w pierwszym kwadransie podopieczni **Antoniego Hermanowicza** zaatakowali ostro. W 3 min golkiper Stoczniowca wybił piłkę na rzut rożny po strzale **Gorąja**. Po chwili „główka" **Gębury** była minimalnie niecelna. Gospodarze schowani za podwójną gardą kontratakowali bardzo rzadko. Nic więc dziwnego, że pierwszy raz **Sroka** złapał piłkę w 27 min, gdy **Widyński** strzelił lekko z 30 m.

Przewaga przyjezdnych wzrastała z minuty na minutę. Równo z końcem drugiego kwadransa **A. Marcisz** przymierzył dokładnie z 23 m, ale **Koper** kolejny raz popisał się skuteczną interwencją. Bramkarz płocki nie miał zbyt wiele do powiedzenia 180 sek potem. Po składnej akcji, **A. Marcisz** wbiegł z piłką na pole karne, i gdy wszyscy spodziewali się dośrodkowania – napastnik gości huknął potężnie trafiając w „okienko". Bucovia natychmiast „poszła za ciosem" i za chwilę **Goraj**, miast podać do lepiej obstawionych kolegów, zbyt długo zwlekał ze strzałem. Napastnik gości zrehabilitował się tuż przed przerwą. Po solowym rajdzie ograł trzech obrońców Stoczniowca i z linii pola karnego nie dał szans bramkarzowi gospodarzy. Miejscowi zupełnie załamani takim obrotem sprawy po rozegraniu piłki ze środka boiska nie zdążyli jeszcze ustawić szyków obronnych, gdy ponownie **Goraj** podwyższył na 3:0 dla przyjezdnych.

Po zmianie stron Bucovia zagrała bardzo spokojnie pozwalając piłkarzom Stoczniowca na bardziej zdecydowaną grę. Mimo ogromnej ambicji miejscowi nie zagrozili **Haczkiewiczowi** ani raz. Goście natomiast mogli zdobyć czwartego gola, ale **Gębura** trafił w poprzeczkę. W końcówce meczu drużyna **A. Hermanowicza** wyraźnie oszczędzała siły na niedzielne, trzecioligowe derby z Hetmanem Włoszczowa.

(mac)

Błękitni pokonali Nidę/Dolina Nidy

Ostatnie sparringi

Ostatnie mecze kontrolne przed nowym sezonem rozegrały nasze drużyny piłkarskie z trzeciej i czwartej ligi, które za tydzień zagrają już o mistrzowskie punkty.

Błękitni Kielce – Nida/Dolina Nidy 3:0 (2:0).

Bramki: **Cieciura** 22, **Kusiak** 33, **W. Kukula** 65.

Błękitni: Styczyński – Stocki, Trojecki, Cieciura – Trela, Dziubek, Kusiak, Ławriszyn, Sejdziński – Rogala, Zając oraz Wesołowski, W. Kukuła, Lipski, Lipiński, Cieślikowski, Łoszek, Ludwinek.

Nida/Dolina Nidy: Maj – Szpiega, Madeja, Wojtasiński – Sudoł, Madej, Stefański, Dziubel, Lniany – Chlewicki, Mądzik oraz Wierzba, Boksa, Głuc, Szczygieł, Ciekalski, Kucybała.

Zdecydowaną przewagę w tym spotkaniu mieli gospodarze. Wprawdzie pierwszą groźniejszą sytuację strzelecką miał w 11 minucie **Stefański**, ale w niespełna kwadrans później **Sejdziński** z rzutu wolnego podał do **Cieciury** i było 1:0. Drugiego gola dla Błękitnych strzelił po rzucie rożnym **Kusiak**, zaś wynik spotkania po indywidualnej akcji ustalił **Wojciech Kukuła** wygrywając bezpośredni pojedynek z bramkarzem Nidy. Z graczy gości najbliższy strzelenia honorowego gola był **Dziubel**.

Zdrój Busko – Spartakus Daleszyce 2:1 (1:0). Ignacak 10, Kwaśniewski 81 – Gryz 48.

Zdrój: Rajmund Mysior – Zwolski, Warszawa, Jendo, Woźniak – Wójcik, Roter, Ciepliński – Ignacak, Kwaśniewski (65 Kumor).

Spartakus: Zawłocki (46 Dąbrowski) – Stachaczek, Janaszek, Pindral, Detka – Matałowski, Gryz, G. Kułak, Mierzwa – Bernat, Mereśiński.

Ponadto grali: Marzec, M. Kułak, Smoluch, Żarębski.

Bardzo wyrównany mecz, w którym minimalnie lepsi okazali się gospodarze. Piłkarze Zdroju potrafili – w przeciwieństwie do Spartakusa – wykorzystać dwie z kilku dogodnych sytuacji. Warto zwrócić uwagę, że w Zdroju wystąpił po kilkunastu miesiącach przerwy **Kumor**.

Tłoki Gorzyce – Wisła Sandomierz 2:0 (1:0).

Siarka II Tarnobrzeg – Wisła Sandomierz 2:1 (1:1).

Janowianka Janów Lubelski – Stal II Stalowa Wola 1:2 (0:2).

Wisan Skopanie – Stal Mielec 1:1 (1:0).

Star Starachowice – Orlicz Suchedniów 0:7 (0:2). Chudyba 4, Wójtowicz, Spółczyński, Skarbek.

Orlicz: Kustra (46 Czaja) – M. Piasta, Otręba, Pytoń, Spółczyński – Kabala, Wójtowicz, Kozera, Sieczka – Chudyba, Skarbek.

Ponadto: Pająk, Zdzymira, Serek.

Gospodarze zagrali w tym meczu w bardzo odmłodzonym składzie i nic dziwnego, że czwartoligowcy nie mieli żadnych problemów. O ile w pierwszej Star toczył w miarę wyrównany bój, o tyle po przerwie mecz toczył się praktycznie do jednej bramki.

Świt Ćmielów – Marol Jacentów 1:3 (0:0).

Świt Ćmielów – Piast Osiek 2:5 (1:2). Dyka, Paszyński dla Świtu.

Wisan Skopanie – OKS Opatów 7:1 (2:0).

Nowiny – Łysica Bodzentyn 1:2 (1:0). Nawara – Wicha, Lipiec.

Nowiny: Mynart (46 Ożóg) – Rabiej, Czerwiak, Szczepaniak, Suliga – Janiczek, Kozłowski, Krzysztofek, Kukulski – Nawara, Ciołak.

Ponadto: Zaczkowski, Gad, Brożek

W pierwszej połowie gospodarze grając szybko częściej zagrażali bramce **Dejworka**. Efektem przewagi Nowiny był gol autorstwa **Nawary**.

Po zmianie stron trener **Władysław Mróz** dał szansę gry młodzieży i doświadczeni goście w końcówce zapewnili sobie zwycięstwo.

(wid, mac)

Trzeciego gola dla Błękitnych w meczu z Nidą DN strzela Wojciech Kukuła (z lewej) Fot. M. Cender

O tytuły MP w Chęcinach

W najbliższe czwartek i sobotę w Chęcinach rozegrane zostaną Mistrzostwa Polski juniorek i juniorów młodszych w kolarstwie. Obie imprezy odbędą się pod patronatem redakcji „Słowa Ludu".

W czwartek odbędzie się jazda indywidualna na czas. Dziewczęta pokonają trasę długości 10 km, a chłopcy 15. Dwa dni później nastąpi wyścig ze startu wspólnego (dziewczęta 48 km, chłopcy 120 km).

– W imprezie wystartuje 125 zawodników w wyścigu ze startu wspólnego, zaś 60 w jeździe na czas – powiedział nam prezes Kieleckiego Okręgowego Związku Kolarskiego **Marek Sławiński**. – W tym gronie wystartuje jedyny nasz zawodnik **Mariusz Witecki** z grupy DEK Meble-Cyclo Korona Kielce. Po raz pierwszy organizujemy wyścig dziewcząt, w tej grupie wystąpi koleżanka klubowa Witeckiego 15-letnia **Magdalena Wójcik**. Chciałbym podziękować za pomoc w przygotowaniu imprezy firmie Obręczki „Opel", Telekomunikacji Polska S. A., Związkowi Ochotniczych Straży Pożarnych RP, służbom policji oraz Studiu Reklamy „Koma" z ul. Warszawskiej 6.

Uwaga! W czwartek autobusy linii nr 31 będą dojeżdżały od drogi nr 7 ulicą Jędrzejowską do parkingu pod zamkiem, a dodatkowe przystanki usytuowane będą przy skrzyżowaniu z ul. Radkowską.

Natomiast autobusy PKS będą kursowały zgodnie z wyznaczonymi trasami objazdu (szczegóły na dworcu PKS).

Organizatorami zawodów są: Urząd Miasta i Gminy Chęciny oraz Okręgowy Związek Kolarski na zlecenie PZKol. Oprócz redakcji „Słowa Ludu" imprezie patronuje Wydział Kultury, Sportu i Turystyki Urzędu Wojewódzkiego, honorowymi patronami są: poseł **Alfred Domagalski** oraz przewodniczący Komisji Sportu Rady Miasta w Kielcach **Andrzej Ordysiński**. **(pak)**

Słowo Ludu

Redaguje zespół. Redaktor naczelny Krzysztof FALKIEWICZ – (tel. 344-24-80), zastępca red. naczelnego – Cezary JASTRZEBSKI – (tel. 344-59-19), sekretarz redakcji – Grzegorz ŚCIMIARSKI – (tel. 344-72-55), Dział reportażu (344-59-19), Dział miejski (344-43-45), Dział ekonomiczno-polityczny (34-30-543), Dział społeczno-kulturalny (344-22-63), Dział terenowy (344-47-25), Dział łączności z czytelnikami (345-01-83), Dział sportowy (345-26-36). ADRES REDAKCJI: 25-520 Kielce 15, skr. poczt. 47, ul. Targowa 18, fax 3446979, http://www.slowoludu.com.pl, e-mail: redakcja@slowoludu.com.pl BIURO OGŁOSZEŃ: 344-48-58, fax 3447251. Akwizytorzy: 343-02-79.

REDAKCJA W RADOMIU: kierownik – Bożena DOBRZYŃSKA (tel. 362-37-36), 26-600 Radom, ul. Żeromskiego 65, tel. 362-37-36, 363-20-64, 363-81-61, fax 362-81-60. BIURO OGŁOSZEŃ: 363-97-88.

WYDAWCA: „EXBUD–Wydawnictwo" sp. z o.o., Kielce, ul. Targowa 18. DRUK: EXBUD–Poligrafia SA, Kielce, ul. Górna 21. Prenumeratę przyjmują wszystkie urzędy pocztowe i oddziały „Ruchu" na terenie województw kieleckiego, radomskiego i tarnobrzeskiego. Redakcja nie zwraca tekstów nie zamówionych. ISSN 0137-9275

Redaktor wydania Elżbieta Wikło

Redaktor prowadzący Kazimierz Skup

Redaktor depeszowy Anna Niedzielska

http://sbc.wbp.kielce.pl/

W Chęcinach ponad tysiąc wiernych uczestniczyło w pierwszej od 180 lat mszy świętej we franciszkańskim kościele

POWRÓT ZAKONNIKÓW

Biskup Kazimierz Ryczan poświęcił kościół

Klasztorny kościół pod wezwaniem Podwyższenia Krzyża Świętego w Chęcinach powrócił do grona parafii diecezji kieleckiej. Biskup Kazimierz Ryczan poświęcił w niedzielę w południe mury świątyni i odprawił uroczystą mszę świętą.

Zanim to nastąpiło **Krzysztof Stawowy** z Teatru Starego w Krakowie i Stanisław Markiewicz przypomnieli w impresji poetycko - muzycznej losy klasztoru.

Założony w 1368 roku przez Kazimierza Wielkiego klasztor przechodził zmienne koleje losy. W XVI wieku strawił go pożar. Po 1581 roku przez 18 lat służył kalwinom jako zbiór protestancki. Kościół odbudowany po 1605 roku zniszczyli podczas „potopu" Szwedzi i Kozacy księcia Rakoczego.

W 1817 roku ukaz cara Aleksandra I skasował klasztor. Przeznaczono go na więzienie, w którym zamęczono setki patriotów - powstańców listopadowych i styczniowych, konspiratorów i działaczy politycznych. W czasach II RP mieścił się tu sąd i szkoła. Po 1945 roku budynki klasztoru służyły różnym celom. Umieszczono tu szkołę kamieniarską, zakłady mięsne, łaźnię i coctailbar.

Dopiero w kwietniu 1991 r. franciszkanie odzyskali klasztor. Odbudowa zniszczonej świątyni trwała kilka lat. Dzięki staraniom ojca **Mateusza Korczaka** dobiegła pomyślnie do końca.

- Przyjechałam na to święto z Katowic, gdzie obecnie mieszkam. Nareszcie Chrystus wrócił na należne mu miejsce w Chęcinach - cieszy się **Joanna Dudkiewicz**.

Na niedzielne uroczystości przybyło ponad tysiąc osób z Chęcin i okolic. Przyjechali goście z Kielc, Częstochowy, Śląska, Warszawy i Nowego Sącza. Była kompania reprezentacyjna z Centrum Szkolenia Wojsk ONZ z kieleckiej Bukówki - strzelcy z 21 Brygady Podhalańskiej z Rzeszowa, którzy za kilka tygodni wyjeżdżają z misją pokojową na wzgórza Golan. Przybyły honorowe poczty sztandarowe akowców, żołnierzy „Szarych Szeregów", strażaków i parafii.

Pierwsza msza po prawie dwóch wiekach wzruszała. Kilkaset osób, które nie zmieściły się w kościele stało w palącym słońcu na klasztornym dziedzińcu. Wszyscy modlili się żarliwie.

Wnętrza kościoła nie są jeszcze odnowione. Widać tylko fragmenty średniowiecznej polichromii. Kieleckie firmy pomagały w odrestaurowaniu klasztoru. Pozostało jednak wiele do zrobienia. Na zewnętrznych ścianach świątyni nadal widnieją namalowane przez pseudoturystów napisy „Jedrzejów górą", „CK Kielce". Straszą wydrapane tynki.

- Przywrócenie świątyni do kultu wieńczy dopiero pierwszy etap rewaloryzacji zespołu klasztornego i kościoła - powiedział wczoraj ojciec **Zygmunt Miłobzycki**, gwardian chęcińskiego klasztoru.

Podczas mszy wiele osób przystąpiło do spowiedzi

- Chciałbym, żeby mój wnuk mógł w tym kościele przyjąć Pierwszą Komunię Świętą. To będzie symbol. Kto mógł dziesięć lat temu przypuszczać, że odzyskamy dla wiary swoją świątynię - mówi jeden z mieszkańców miasta.

Biskup ordynariusz Kazimierz Ryczan w kazaniu, transmitowanym przez Radio „Maryja" na cały kraj, nawiązał do sprawy ocen z religii. Skrytykował parlamentarzystów za złe rozwiązania ustawowe. - Brak ocen z religii na świadectwach szkolnych to usuwanie śladów Boga, to służy szatanowi - przekonywał ksiądz biskup.

HUBERT IDZIK

Klasztorny kościół wypełnił się w niedzielę po brzegi wiernymi z Chęcin i okolic

Zdjęcia: D. Gacek

PROMOCJA

UNIA

Wzrost zatrudnienia i reforma rynku pracy

Tylko generalne zmiany ustrojowe, umacniające szybki i długofalowy rozwój gospodarczy, są w stanie zapewnić powiększenie liczby miejsc pracy i autentyczne obniżenie bezrobocia.

Szczególne znaczenie ma tu:

▼ prywatyzacja sektora państwowego

▼ odbiurokratyzowanie gospodarki

▼ obniżenie, uproszczenie i stabilizacja podatków

▼ obniżenie kosztów pracy

▼ zwiększenie dostępności kredytów dla przedsiębiorstw dzięki redukcji deficytu finansów publicznych

▼ szybki rozwój małych i średnich firm dzięki realizacji wymienionych reform.

Wzrost zatrudnienia i spadek bezrobocia zależą także od dostępności mieszkań. Pozwoli ona na zwiększenie możliwości przemieszczania się pracowników. Kluczowe znaczenie dla rzeczywistej realizacji tego postulatu ma program mieszkaniowy.

Możliwości znalezienia dobrej pracy są także uzależnione od dostępu do oświaty na wysokim poziomie, przygotowującej młodych ludzi zgodnie z zapotrzebowaniem rynku do określonych zawodów.

Aby wzrost gospodarki, uruchomiony i umocniony przez jej generalne reformy, pozwolił na stworzenie wielu nowych miejsc pracy, potrzebne są głębokie zmiany istniejących innych instytucji rynku pracy, a w szczególności:

▼ rozszerzenie rynkowych możliwości funkcjonowania instytucji pośrednictwa pracy. Należy też zdecydowanie odciążyć biura pracy od czynności biurokratycznych i poddać je systemowi bodźców, zachęcających do szukania miejsc pracy. Krótki tę pomogą obniżyć bezrobocie o jedną siódmą

▼ usunięcie szkodliwych ustawowych wprowadzonych do znowelizowanego kodeksu pracy, zniechęcających pracodawców do zwiększenia legalnego zatrudnienia

▼ wprowadzenie przedstawicieli samorządów do obecnej Komisji Trójstronnej po stronie pracodawców

▼ prowadzenie polityki skłaniającej ludzi młodych do akceptacji pierwszych ofert pracy, tak aby nie zaczynali dorosłego życia od bezrobocia.

Dziś kolejne pytanie: Jest przewodniczącym sejmowej Komisji Kultury i Środków Przekazu obecnej i poprzedniej kadencji Sejmu, posłem Unii Wolności na Sejm X, I i II kadencji. Proszę podać jego imię i nazwisko. Odpowiedź należy przesłać pod adresem: Rada Regionalna Unii Wolności w Kielcach, ul. Sienkiewicza 43/4, 25-005 Kielce w terminie do 6 sierpnia. Wśród autorów prawidłowych odpowiedzi zostanie rozlosowana nagroda - bon wartości 100 zł.

Nagrodę za prawidłową odpowiedź na pytanie opublikowane przed tygodniem otrzymuje pan Tomasz Biernacki z Chmielnika. Nagrodę wyślemy pocztą.

HOSSA s.c. OKNA OD ZARAZ
Kielce, ul. Żelazna 22 (obok dworca PKP), tel. 368-30-06
Radom, ul. Otrokców 30 (dojazd od ul. 1905 Roku), tel. 360-20-48

BIOPROGNOZA: zmienna, z tendencją do poprawy.

POGODA

Polska południowa jest w obszarze podwyższonego ciśnienia, w dość ciepłej, ale bardzo wilgotnej masie powietrza.

W ciągu dnia zachmurzenie umiarkowane, w górach i na wschodzie regionu przeważnie zachmurzenie duże i głównie tam przelotne opady deszczu oraz burze. Nocą przejaśnienia i rozpogodzenia. Bez opadów. Rano lokalnie gęste mgły. Wiatr słaby i umiarkowany, północno-zachodni.

KOMUNIKAT DLA KIEROWCÓW

Widzialność rano lokalnie ograniczona. Nawierzchnie dróg w górach i na wschodzie Małopolski okresami mokre i śliskie.

CENTRUM DAEWOO
LETNIA PROMOCJA
TICO - OC - AC - GRATIS
NEXIA, POLONEZ ATU PLUS
POLONEZ TRUCK, CITROËN C-15
OC - gratis i inne ulgi
POLMOZBYT AUTO KIELCE Sp. z o.o.
KIELCE, ul. 1 Maja 191,
tel. 345-57-71, 366-39-00 w.296
62/98

DEK MEBLE
BEZ WZGLĘDU NA POGODĘ
MEBLI DEK POZNAJ URODĘ...
Kielce, ul. Olszewskiego 9, tel. 34-581-72
Kielce, os. Słoneczne Wzgórze 33, tel. 33-181-86

http://sbc.wbp.kielce.pl/