Słowo ludu

KIELCE
RADOM
TARNOBRZEG
ŚRODA
6 VIII 1997 R
NR INDEKSU
350-400
ROK XLVIII
NR 180 (14482)
CENA 70 GR
WYDANIE
AB

Catherine Freeman po zdobyciu tutułu mistrzyni świata w biegu na 400 m. Fot. PAP/CAF

Relacja z Aten na stronie 20

WALKA O SZKOŁĘ

106 1398/97
Biblioteka Publiczna w Kielcach
EGZEMPLARZ OBOWIĄZKOWY
w Kielcach

- Gdzie zaczniemy nowy rok szkolny - zastanawia się Grześ Nega, trzecioklasista z zalanej wodą szkoły w Komorowie, gm. Pacanów.

- Resztki pomocy naukowych i sprzętu sportowego trzeba czasem wozić taczkami, żeby się nie rozpadły - tłumaczy Mirosław Romański.

Mieszkańcy Komorowa przystąpili do walki o uratowanie szkoły - relacja na stronie 3

Zdjęcia: A. Krakowiak

DZISIAJ

- 6 sierpnia przypada 52 rocznica zrzucenia bomby na Hiroszimę.

O tragedii Hiroszimy i Nagasaki czytaj na stronie 7

- Dziś rozpoczyna się kampania wyborcza w radiu i telewizji.

Dewizy URM legalne, ale niecelowe

Posiadanie przez Urząd Rady Ministrów dewiz na koncie w banku PeKaO SA i subkoncie przy ambasadzie w Berlinie było legalne, ale niecelowe - stwierdzili przedstawiciele Najwyższej Izby Kontroli na wtorkowym posiedzeniu sejmowej Komisji Administracji i spraw wewnętrznych. Danuta Wietrzyk, dyrektor finansowy Kancelarii Premiera, zadeklarowała, że dewizowe konta zostaną zlikwidowane, a pieniądze trafią do dochodów budżetu państwa.

Jak informuje NIK, URM posiadał w 1996 r. prawie milion marek na rachunkach dewizowych. Posiadanie takich środków jest, zdaniem NIK, niecelowe, biorąc pod uwagę deficyt budżetowy i powszechność dostępu towarów na rynku, a poza tym jest to „ucieczka spod kontroli parlamentarnej w zakresie planowania i realizacji wydatków przez administrację rządową". NIK ujawniła, że ok. 7 tys. marek z tych kont URM wydał na zakup materiałów stomatologicznych dla pracowniczej przychodni zdrowia.

(PAP)

Czytaj na stronie 4

Z kosami do żniw

Na Kielecczyźnie pełnia żniw. Ale w wielu regionach województwa rolnicy musieli wyciągnąć kosy, na mokre pola nie da się bowiem wjechać ani snopowiązałką, a tym bardziej kombajnem.

W 13-hektarowym gospodarstwie Leszka Pałasińskiego w Badrzychowicach do koszenia pszenicy wyszła cała rodzina - żona, ojciec i siostra, która mieszka w Krakowie, ale przyjechała pomóc w pracach polowych.

- To będą bardzo trudne żniwa przewiduje Daniel Pałasiński, ojciec gospodarza.

- Część zboża wymarzła, część zniszczyły ulewne deszcze, a teraz na niektóre kawałki nie tylko nie da się wjechać żadną maszyną, ale nawet wejść z kosą.

Rolnicy przewidują, że w tym roku zbiorą mniej zboża niż przed rokiem. Ziarno jest drobne, mokre, trzeba je będzie dosuszać. Na domiar złego w ziemi gniją ziemniaki i zapowiadają się trudne wykopki.

Mieszkańcy wsi obawiają się, że do przyszłych zbiorów trudno się będzie wyżywić i ludziom, i zwierzętom.

(ew)

Daniel Pałasiński z Badrzychowic wyszedł do żniw z kosą Fot. P. Polak

Generałowie bez pracy

Kilkuset rosyjskich generałów straci pracę w wyniku planowanej reformy armii.

W ramach redukcji armii w stan spoczynku przejdzie 476 generałów. W armii rosyjskiej służy w tej chwili 1925 generałów i admirałów. Szef rosyjskiego Sztabu Generalnego powiedział, że redukcja armii do 1,2 mln potrwa trzy lata i zostanie przeprowadzona w kilku etapach.

Siły zbrojne Rosji liczą w tej chwili 1,824 mln żołnierzy i oficerów, a wraz z pracownikami cywilnymi - 3 mln osób. Przeciwnicy reformy armii ostrzegają, że jest ona źle przygotowana - zwłaszcza od strony finansowej - i doprowadzi do katastrofy.

W Bieszczadach niedźwiedź zaatakował grzybiarza

Józef M. - mieszkaniec Birczy (woj. przemyskie), który wybrał się we wtorek na grzybobranie do lasu w okolicach wsi Łodzinka, został zaatakowany przez niedźwiedzia. Zachował zimną krew: położył się nieruchomo, a uspokojone zwierzę odeszło.

Józef M. udał się wówczas do ośrodka zdrowia w Birczy, gdzie po opatrzeniu został skierowany na Oddział Chirurgiczny Wojewódzkiego Szpitala Zespolonego w Przemyślu. Jak poinformował lekarz dyżurny, pacjent doznał jedynie powierzchownych ran przedramienia, lecz pozostał w szpitalu na obserwacji.

W lasach Nadleśnictwa Bircza od pewnego czasu pojawia się ten sam niedźwiedź, który najprawdopodobniej wędruje tam z Bieszczadów. Ostatnio kilkakrotnie porozbijał leśne pasieki.

(PAP)

http://sbc.wbp.kielce.pl/

Brutalny napad na radomskim Południu

Kijem w głowę

47-letni radomianin z roztrzaskaną głową walczy o życie w szpitalu. Został skatowany kijem baseballowym przez pijanego 16-letniego napastnika.

Jak się wczoraj dowiedzieliśmy, stan zdrowia ofiary jest bardzo poważny. Mężczyzna przeszedł skomplikowaną operację głowy. Jest nieprzytomny, wczoraj na moment kilka razy ustawała praca jego serca, ale lekarzom udawało się uratować pacjenta.

Do napadu doszło w poniedziałek ok. godziny 19 na radomskim osiedlu Południe. 16-letni młodzieniec spacerował z kijem baseballowym po ulicy Czarnoleskiej. Według relacji mieszkańców był pijany i wyraźnie szukał zaczepki. W bloku nr 25 rozbił kijem domofon. Wtedy nadszedł 47-letni mieszkaniec tego bloku. Nie wiadomo, czy chciał przeszkodzić wandalowi, czy tylko wejść do klatki schodowej. Widząc dorosłego mężczyznę młody napastnik niemal bez zastanowienia uderzył go kijem w głowę. Mężczyzna upadł na ziemię.

- Nawet nie zdążyłam się zorientować co się stało. Zobaczyłam tylko, że przed domem leży człowiek w kałuży krwi, a ten młody ucieka - opowiada jedna z mieszkanek Południa.

Za napastnikiem rzuciło się trzech mężczyzn. Po krótkim pościgu powalili go na ziemię i usiedli na nim, by się nie wyrywał. Po ok. 20 minutach przyjechał radiowóz policji. Bandzior został odwieziony do izby wytrzeźwień, a potem zatrzymany do dyspozycji policji.

Jak się dowiedzieliśmy, napastnikiem jest 16-letni Andrzej. Już wcześniej był notowany na policji. Nie uczy się i prawdopodobnie nigdzie nie pracuje. Ma na sumieniu drobne kradzieże i włamania. Wczoraj funkcjonariusze IV Komisariatu Policji prowadzili intensywne wyjaśnienia całego zajścia.

Policja zwraca się o pomoc do wszystkich, którzy widzieli zdarzenie. Mimo, że zajściu przyglądało się wielu mieszkańców osiedla, na razie policja dysponuje wątłym materiałem. Za naszym pośrednictwem apeluje, by świadkowie zgłaszali się do komisariatu przy ul. Maratońskiej 1.

ANTONI SOKOŁOWSKI

Czytaj też na str. 9

Na razie pogoda sprzyja pielgrzymom

Fot. Witold Matłok

Idą na Jasną Górę

Dzisiaj z Radomia wyrusza pielgrzymka do Częstochowy. Niektórzy pątnicy z województwa radomskiego już od dwóch dni są w drodze.

Niemal z każdej parafii diecezji radomskiej idzie grupa wiernych. Na peryferiach Radomia spotkaliśmy wczoraj pielgrzymów z Kozienic. Rozpoczęli marsz w poniedziałek. Nie narzekają na trudy, dzielnie maszerują śpiewając pieśni maryjne. Dzisiaj w Radomiu spotkają się z innymi grupami. O godz. 9.30 przed Seminarium Duchownym przy ul. Młyńskiej zostanie odprawiona msza św. w intencji pielgrzymów. Nabożeństwo będzie celebrował ordynariusz radomski **ks. bp. Edward Materski**. Dalej grupy wyruszą na Jasną Górę w dwóch kolumnach. Każda pójdzie swoją trasą. Po drodze dołączą większe grupy pielgrzymów m.in. ze Starachowic i Skarżyska Kamiennej.

- Radomska pielgrzymka od lat należy do jednej z większych w kraju. W ubiegłym roku z naszej diecezji wyruszyło do Częstochowy przeszło 11 tys. pątników. Była to trzecia pod względem liczby wiernych pielgrzymka w kraju - powiedział **ks. Maciej Pachnik**, kanclerz Kurii Diecezjalnej w Radomiu.

(sok)

Za dużo wypił

25-letni mieszkaniec Radomia zmarł podczas spożywania alkoholu.

Do zdarzenia doszło przy ul. Kasztelańskiej. Pogotowie ratunkowe zawiadomili prawdopodobnie uczestnicy libacji. Lekarz stwierdził, że zgon nastąpił w momencie, gdy mężczyzna spożywał alkohol.

(nova)

WSZYSTKIM, KTÓRZY W TRUDNYCH, BOLESNYCH DLA NAS CHWILACH W ZWIĄZKU ZE ŚMIERCIĄ NASZEGO SYNA I BRATA

ŚP. ANDRZEJA KOWALCZYKA

BĘDĄC Z NAMI AŻ DO ODPROWADZENIA GO NA MIEJSCE WIECZNEGO SPOCZYNKU BYLI NASZĄ POCIECHĄ, SZCZEGÓLNIE KSIĘŻOM, PRZYJACIOŁOM, WSPÓŁPRACOWNIKOM I BLISKIM ZNAJOMYM SERDECZNE PODZIĘKOWANIE SKŁADA

RODZINA

1446/ra

Wyrazy głębokiego współczucia Mężowi i synowi Piotrusiowi z powodu tragicznej śmierci

ŻONY i MAMY EWY JAWORSKIEJ

składają

Rodzice, uczniowie i wychowawczyni klasy Vc Szkoły Podstawowej Nr 34 w Kielcach

1415/ra

ROP do parlamentu

Radomscy kandydaci do Sejmu i Senatu z listy Ruchu Odbudowy Polski nie obawiają się ewentualnej lustracji. - My już wcześniej sprawdziliśmy swoich ludzi - usłyszeliśmy wczoraj na konferencji prasowej.

Liderka radomskiego ROP **Małgorzata Półbratek** przedstawiła oficjalną listę kandydatów. Wszyscy zostali zaakceptowani przez Zarząd Główny ROP.

- Na liście są przedstawiciele nauki, oświaty, gospodarki, medycyny, rolnictwa i biznesu. To ludzie, którzy wykonują konkretne zawody i znają się na rzeczy - wyjaśniła M. Półbratek.

Jak już wcześniej pisaliśmy, z województwa radomskiego do Senatu startuje **prof. Stanisław Gebhardt**. Z kolei do Sejmu m.in. **Mirosław Rejczak** (PPG), **Tomasz Świtka** (Solidarność R1), **Dariusz Bąk** (Solidarność).

Bezczelną manipulacją nazwał **Dariusz Bączek**, rzecznik ROP ostatnie sondaże opublikowane przez CBOS. Według tych notowań, ROP cieszy się obecnie poparciem tylko czterech procent społeczeństwa. Gdyby taki wynik był podczas wrześniowych wyborów, ROP nie wszedłby do Sejmu. Zdaniem D. Bączka notowania CBOS-u nie oddają rzeczywistego znaczenia ugrupowania. Rzecznik dodał, że według socpokiej Pracowni Badań ROP może liczyć na poparcie 14-15 proc. elektoratu. Z województwa radomskiego weszłoby wówczas do Sejmu dwóch posłów z listy ROP.

(sok)

Szpital pozwany

70 tys. zł odszkodowania domaga się od Wojewódzkiego Szpitala Zespolonego w Radomiu pielęgniarka, była pracownica tej placówki. Twierdzi, że była leczona niewłaściwie.

Kobieta zachorowała w 1984r. na wirusowe zapalenie wątroby. Chorobą zaraziła się od jednego z pacjentów. Jak twierdzi w pozwie, leczono ją niewłaściwie, co doprowadziło do licznych powikłań. Gdyby nie interwencja jednego z lekarzy i innych pielęgniarek, mogłaby stracić życie. Po wyjściu ze szpitala nie odzyskała już zdrowia. Po kilku latach musiała przejść operację. Rok temu - koleżną, w Akademii Medycznej w Lublinie.

W maju tego roku pielęgniarka przeszła na rentę. Otrzymuje świadczenie, które jest znacznie niższe od wcześniejszej pensji.

Skierowała do sądu pozew przeciwko radomskiemu szpitalowi. Domaga się 70 tys. zł odszkodowania za utratę zdrowia oraz stałego, comiesięcznego wyrównania z tytułu zmniejszenia swoich dochodów. Jak twierdzi, musi stosować specjalną dietę i drogie lekarstwa. Dużo kosztują też wyjazdy na badania w Lublinie.

W aktach sprawy nie ma jeszcze odpowiedzi szpitala na pozew. Nie wiadomo więc, czy roszczenia pielęgniarki zostaną uznane za słuszne.

(aku)

Dziesiątka Samoobrony

Dziesięciu kandydatów do Sejmu wystawi w zbliżających się wyborach Samoobrona Mieszkańców w Radomiu. O miejsce w senacie ubiegać się będzie 1 osoba.

Jak nas poinformował **Tadeusz Kaluga** z zarządu miejskiego Samoobrony, dokładna lista kandydatów ogłoszona będzie pod koniec tego tygodnia. Spotkanie sympatyków ugrupowania odbędzie się 11 sierpnia w sali przy ul. Traugutta 53. Początek - godz. 18. Na spotkanie mają zostać zaproszone władze samorządowe i administracyjne.

(aku)

Niech daje radość

Wystawę grafik i akwarel Tadeusza Łapińskiego, profesora zwyczajnego Wydziału Sztuki Uniwersytetu Stanowego w Maryland (USA), otwarto wczoraj w Muzeum im. K. Pułaskiego w Warce. Wystawa nosi tytuł: „Niech sztuka daje radość".

Tadeusz Łapiński pochodzi z Rawy Mazowieckiej. W latach pięćdziesiątych studiował na Wydziale Malarstwa warszawskiej ASP, uzyskując dyplom w pracowni Artura Nacht - Samborskiego. W tym samym czasie studiował również grafikę. Od roku 1963 na stałe mieszka w USA, a od roku 1972 wykłada litografię na Uniwersytecie w Maryland.

Swe prace - grafikę artystyczną, litografię barwną i malarstwo prezentuje w wielu galeriach i muzeach na świecie. W roku 1972 otrzymał tytuł honorowego artysty miasta Nowy Jork, a w roku 1988 zaliczono go w poczet twórców zasłużonych dla kultury amerykańskiej. Jego nazwisko umieszczono też w encyklopedii „Who is who". **(bk)**

Taksówkarz sprawcą wypadku

Pasażerka taksówki zginęła w wypadku, do którego doszło na skrzyżowaniu ul. Czarnoleskiej i Wierzbickiej w Radomiu.

Kobieta wraz z dziećmi: 9-letnim chłopcem i 13-letnią dziewczynką wracała z wczasów. Wieczorem wsiadła do taksówki przy dworcu PKP. Na skrzyżowaniu ul. Czarnoleskiej i Wierzbickiej kierowca nie zauważył nadjeżdżającej z przeciwka mazdy. Doszło do zderzenia. Pasażerka taksówki zmarła po przewiezieniu do szpitala. Dzieci po udzieleniu pomocy lekarskiej wróciły do domu.

Według policji taksówkarz był trzeźwy. Przyczyną wypadku było prawdopodobnie przemęczenie.

(kor)

Pomoc nie tylko naszym

17 osób z województwa radomskiego dostało już po trzy tysiące złotych rekompensaty za szkody spowodowane powodzią. Rodziny te mieszkają na terenie gmin Solec i Chotcza.

Komu należy się zasiłek powodziowy, ustalają władze gmin i pracownicy Miejskich i Gminnych Ośrodków Pomocy Społecznej. Dotychczas nikt nie miał zastrzeżeń.

- Każdy przypadek był rozpatrywany indywidualnie, nie było dylematów: kto co zdążył wynieść, co kto zdążył uratować - wyjaśnia **Małgorzata Matuszkiewicz**, wicedyrektor Wojewódzkiego Zespołu Pomocy Społecznej w Radomiu. - Np. osobom, którym zalało tylko podwórza, ale do domów woda nie dotarła, wspomnianych zasiłków nie dawaliśmy.

Dzisiaj kierownictwo WZPS spotka się z pracownikami ośrodków z terenów objętych powodzią w Radomskiem. Rozmowy dotyczyć będą kryteriów, według których poszkodowani będą mogli ubiegać się o ustawowe zasiłki okresowe i celowe.

- Oczywiście będziemy uwzględniać dodatkowe przyczyny dla osób z terenów, gdzie woda zniszczyła najwięcej - dodaje Matuszkiewicz.

Ponadto radomski kurator oświaty, zgodnie z programem Ministerstwa Edukacji Narodowej, przekaże rodzicom (z rodzin najbardziej poszkodowanych w powodzi) dzieci w wieku szkolnym pieniądze na zakup podręczników.

Mieszkańcy woj. radomskiego nadal pomagają powodzianom na zachodzie i południu Polski, gminy pomagają poszczególnym gminom. Jak już pisaliśmy Mogielnica wysłała 9 ciężarówek wypełnionych żywnością, lekami, środkami czystości i paszą dla bydła. Transport trafił do wcześniej wybranych wsi. Powodzianom pomagają również Radzanów i Mirów.

Jak poinformował Zarząd Wojewódzki OPZZ wiele radomskich firm przekazało dary powodzianom. Np. drzewicki Gerlach przekazał 150 kompletów sztućców oraz 100 noży rzeźnickich, 120 do chleba, 200 do jarzyn. Radoskór wysłał poszkodowanym 600 par butów, Lider - pięćset, a ZW OPZZ - 100 par. Natomiast związki zawodowe przyszpitalnej pralni dały 80 par sandałków dziecięcych.

Związki zawodowe Radomskich Zakładów Ogniotrwałych zebrały dla powodzian 1000 złotych. Stale trwa zbiórka w innych zakładach - zebrane dotychczas pieniądze już przekazano na konto „Pomoc powodzianom".

ANNA NOWSKA

http://sbc.wbp.kielce.pl/

W Komorowie po potopie ludzie zakasali rękawy

Walka o szkołę

W ciągu kilku godzin od przerwania wału przeciwpowodziowego na Wiśle szkoła w Komorowie zalana została cuchnącym szlamem. Po opadnięciu wody zostało z niej rumowie. Nauczyciele i mieszkańcy Komorowa walczą teraz, żeby z gruzów na nowo powstała szkoła z prawdziwego zdarzenia.

Edward Rusek z brygady powołanej przez Urząd Gminy w Pacanowie do oczyszczenia szkoły ze szlamu wspina się na górę rozpadających się książek. W gumowych rękawicach bierze jednej z drugiej zmurszałe książeczki, które jeszcze niedawno były kolorowymi lekturami dzieci z pierwszej klasy.

– Wszystko gnije – rozkłada jeden z dzienników lekcyjnych. Na żółtoburej karcie przysiada zaraz kilka komarów. Trzaśnięcie okładką nie przynosi rezultatu. Komarów jest cała chmara.

– Trzeba będzie przechrzcić Komorów na Komarów, będzie bardziej prawdziwie – zastanawia się **Mirosław Romański**, układając na stercie gruzu wykutego ze ściany połamaną tablicę do koszykówki.

Robotnicy wywożą resztki śmieci, odsłaniają kury kanalizacyjne, zrywają ostatnie fragmenty spaczonej podłogi. **Krzysztof Kuc** włącza ogromną dmuchawę, która ma osuszyć ściany. Wir powietrza podrywa z furkotem pozieleniałe od wilgoci pomoce naukowe, których woda nie dała rady zerwać ze ścian. Poziom wody w szkole doszedł do środkowych półek w regałach.

Wisła miała sobie za nic zaklęcia dyrektora szkoły **Romana Garmolewicza**, który przewertował kroniki w poszukiwaniu informacji o tym, jak wyglądała powódź w 1925 roku i był przekonany, że w najgorszym razie woda zamoczy progi. Tymczasem fala zalała nawet najwyższe z jego ukochanych kaktusów i agaw, które tak długo pielęgnował.

Teraz w dawnych salach lekcyjnych, gdzie uczyła się osiemdziesiątka dzieci z Komorowa i Grabowicy, śmierdzi zgnilizną. Trzeba wszystko malować. Sucho jest na razie tylko w magazynie, gdzie składowana jest pasza dla zwierząt, przekazywana przez ofiarnych rolników z innych gmin.

Zniknęły już ze szkoły inne dary dla powodzian, nad których rozdziałem czuwała **Henryka Komasara**, sołtyska wybrana przez wieś właśnie w jednej z ubłoconych i mokrych jeszcze klas. Poprzedniego sołtysa powódź i zmartwienia doprowadziły do ciężkiej choroby.

Na podwórku pod foliami suszą się wypaczone szafy, które rodzice uczniów i nauczyciele wynieśli z wnętrza budynku po opadnięciu wody. **Lidia Nega** pokazuje rozsypane, połamane pomoce naukowe. Tablice z alfabetem, pierszce czytane przez uczniów zdania z rozmytymi przez błoto literami. To, co zostało opłukane ze szlamu i tak nie nadaje się do użytku.

Pod zwałami folii spaczone stoły do tenisa. To na nich trenowali jeszcze do niedawna sześciokrotni mistrzowie województwa w tym sporcie. Na jednej z szaf złocą się pamiątkowe puchary zdobywane przez nich przez lata.

– Kiedy woda opadła, pomagał kto żyw – mówi Lidia Nega, nauczycielka klas I – III. – Nie tylko nauczyciele, którzy rezygnowali z wakacji, ale i duża grupa rodziców, którzy przyszli tu, mimo że ich samych dotknęło nieszczęście powodzi.

Przychodziły dzieci. Najmłodsze opłukiwały z błota pomoce naukowe, starsze pomagały czyścić meble. Sprzątały nawet dziewczynki, które w tym roku ukończyły szkołę – **Dorota Rakoczy, Ania Banach, Agnieszka Moryto** i wiele innych. Okazało się, że nawet uczniowe, którzy od półrocza czekali na wakacje, rezygnowali z wolnego czasu pomagając ratować szkołę.

Dyrektor Roman Garmolewicz pojechał do kieleckiego kuratorium z prośbą o pomoc dla szkoły, która była chlubą wszystkich mieszkańców, a teraz jest wylęgarnią komarów. Dla niego najważniejsze, żeby dzieci nie musiały rozpoczynać roku szkolnego w innych szkołach. To byłoby ważne, gdyby na przekór nieszczęściu 1 września właśnie w tych murach dzwonek oznajmiał im początek nauki i powrót do normalności.

AGNIESZKA KRAKOWIAK

Wszyscy mieszkańcy gminy pomagali, jak kto mógł

Solidarny Pawłów

Prawie wszyscy mieszkańcy gminy Pawłów włączyli się w akcję niesienia pomocy powodzianom. W ciągu tygodnia w szkole w Szerzawach zorganizowano kolonię, zbierano jedzenie, pieniądze. Każdy pomagał jak mógł.

Tuż po powodzi gospodarze z Radkowic gościli u siebie matki z małymi dziećmi z terenu województwa opolskiego – w sumie 28 osób. Mieszkańcy przyjęli ich za darmo, a Urząd Gminy zafundował wycieczki w Góry Świętokrzyskie i do Kielc. Radni **Zbigniew Palacz** i **Czesław Rybka** zaprosili gości na ognisko z muzyką i kiełbaskami. Kiedy dzieci z matkami odjechały pomyślano o zorganizowaniu kolonii dla młodzieży.

– Od pomysłu do realizacji droga była bardzo krótka – mówi wójt gminy **Ignacy Gierada**. – Poprosiliśmy kuratorium w Opolu o listę dzieci, podano nam kontakt z gminą Łambinowice. Do wyjazdu na dwa turnusy wytypowano 92 dzieci.

Kolonie umieszczono w szkole w Szerzawach, w pośpiechu – do przyjazdu dzieci był tylko tydzień, pożyczano łóżka, koce, pościel. Poproszono o powrót z urlopów nauczycieli, znaleziono kucharki. Właściciele sklepów z terenu gminy zobowiązali się dostarczać produkty spożywcze, słodycze, napoje. Pieczywo daje radny **Czesław Smalec**, a właściciel zakładu mięsnego **Janusz Stefański** wspiera kolonię własnymi wyrobami.

– Pomoc ludzi jest niewiarygodna – mówi kierownik kolonii **Dariusz Dygas**. – Sołtysi zobowiązali się przywozić nam warzywa i owoce, rozpisali cały harmonogram i właśnie musieliśmy prosić o wstrzymanie dostaw, bo nie jesteśmy w stanie zagospodarować takiej ilości jedzenia. Tylko **Jerzy Bujnowski** z hurtowni w Rzepinie oferował nam towary za 1000 zł!

Dzieciaki z Łambinowic nie mogą narzekać na nudę, codziennie mają wycieczki, zabawy. – Oni jeszcze nie zdążyli się rozpakować a już pytali o piłki – uśmiecha się **Monika Dygas**. – Dzieci wspominają powódź, zwłaszcza te młodsze przeżywają to ciągle. One też tęsknią za rodzicami, popłakują po telefonach z domu.

Dyrekcja starachowickiego oddziału PKS zwolniła kolonistów z opłat za przejazdy. Wczoraj dzieciaki pojechały nad zalew w Starachowicach. – Zastanawialiśmy się czy będą chcieli wchodzić do wody, ale wizyta w „Perle" w Nowinach rozwiała wątpliwości, wszyscy bawili się doskonale – mówi nauczycielka.

Dzieci przyjechały z bardzo skromnym wyposażeniem, na miejscu rozdawano im ręczniki, pastę do zębów, mydełka. – Część rzeczy dostaliśmy dzięki kuratorium, ale i okoliczni mieszkańcy przynosili z domów, co było potrzebne – wyjaśnia kierownik pokazując magazyn pełen różnych dóbr. – Ludzie są bardzo solidarni w nieszczęściu, mieszkańcy niewielkich Wawrzeńczyc zebrali 800 zł dla tych dzieci.

Pieniądze przekażą także sołtysi, chcą dać każdemu dziecku kieszonkowe na drogę, na kupno pamiątek. Radni już gromadzą środki z myślą o drugim turnusie, który w Szerzawach rozpocznie się za kilka dni.

– Naszym rodzinnym powodzianom z Nowego Korczyna, Pacanowa, Bejsc przekazaliśmy 36 ton zboża, kolejne 20 ton prześlemy w inne rejony Polski – mówi wójt. – Pieniądze dla powodzian zbierają także księża. Tylko jedna parafia Chybice przesłała 4 tys. zł. Cieszy mnie, że mieszkańcy gminy tak podeszli do tej sprawy. Jeszcze raz serdecznie dziękuję wszystkim, którzy okazali serce ludziom znajdującym się w potrzebie.

LIDIA CICHOCKA

Kierownictwo kolonii w spiżarni, która obficie zaopatrzyli mieszkańcy okolicznych wsi Fot. D. Gacek

Ponad 27 ton darów dla poszkodowanych

Nysa dziękuje Końskim

Mieszkańcy Końskich ofiarowali powodzianom z Nysy ponad 27 ton różnego rodzaju najpotrzebniejszych artykułów, od odzieży i środków czystości, po nasiona i sprzęt rolniczy. Zorganizowano ponadto wypoczynek dla 52 dzieci z rodzin dotkniętych powodzią, które w najbliższych dniach przyjadą do Sielpi.

Nysa została zalana 8 lipca br. Straty miasta i gminy są dopiero szacowane, na pewno przekroczą jednak kwotę 40 mln nowych złotych.

Całkowitemu zniszczeniu uległy m.in. szpital, ze znakomicie wyposażonym Oddziałem Intensywnej Opieki Medycznej oraz ośrodkiem dializ, 124 mieszkania, 24 domy jednorodzinne, kilkanaście zakładów rzemieślniczych i firm, wśród nich słynne Cukry Nyskie, 3 sale gimnastyczne, stadion sportowy, setki kilometrów dróg, instalacji, setki gospodarstw rolnych i domowych.

Gmina – jako pierwsza w kraju – wystąpiła do prokuratury z oskarżeniem przeciwko Ośrodkowi Gospodarki Wodnej z Wrocławia, oskarżając go o spowodowanie zalania miasta, poprzez nieodpowiednie sterowanie tzw. zrzutami wody z jezior Otmuchowskiego i Nyskiego.

Jako jedna z pierwszych dotarła do dotkniętego tragedią miasta pomoc od mieszkańców Końskich – mówi **Mirosław Aranowicz**, sekretarz miasta i gminy Nysa. – Wypełniony darami TIR mieścił dokładnie ponad 27 ton najpotrzebniejszych rzeczy i narzędzi. Otrzymaliśmy m.in. 8 ton zbóż, 2 tony ziemniaków, sporo wody pitnej w 5-litowych butelkach, także wiele kilogramów środków czystości i artykułów dezynfekujących, dziesiątki par butów gumowych, rękawic.

O dobrej organizacji pomocy dla Nysy świadczy fakt – podkreśla Mirosław Aranowicz – przysłania nam jedzi partii bardzo oczekiwanych narzędzi gospodarczych m.in. łopat, kilofów, wideł, także narzędzi rolniczych np. kultywatora.

Wszystko trafiło do rodzin powodzian w samej Nysie, narzędzia rolnicze otrzymali właściciele zalanych gospodarstw z pobliskiej wsi Konradowa.

– W Kielcach jestem przejazdem – przyszedłem do redakcji „Słowa Ludu", aby w imieniu wszystkich mieszkańców dotkniętych powodzią podziękować samorządowi i mieszkańcom Końskich za przekazane nam rzeczy – mówi Mirosław Aranowicz sekretarz Urzędu MiG Nysa. Przydały się, a co najważniejsze, pozwoliły skrzywdzonym ludziom wierzyć, że w nieszczęściu nie byli i nie są sami.

Warto w tym miejscu dodać, że inicjatorem pomocy dla powodzian z Nysy był samorząd miasta i gminy Końskie, a wsparły go Konecka Spółdzielnia Mieszkaniowa oraz Miejsko-Gminny Ośrodek Pomocy Społecznej. Poza zbiórką najpotrzebniejszych rzeczy przygotowano także turnus dla 52 najmłodszych powodzian. Dzieci z Nysy, Konradowa i Morów zostaną przywiezione w najbliższych dniach do Sielpi, gdzie będą wypoczywać w kilku ośrodkach wczasowych.

Zainteresowanym pomocą finansową dla mieszkańców Nysy – sporo w tym regionie rodzin pochodzi z dawnej Kielecczyzny – podajemy numer konta, na którym gromadzone są pieniądze na pomoc: Bank Śląski Katowice O/Nysa nr 10501490-0502924061 z dopiskiem „Powódź".

(tam)

Pod patronatem „Słowa Ludu" – 17 sierpnia w Bodzentynie

„Niedziela dla powodzian"

Wielka impreza charytatywna – „Niedziela dla powodzian" – zastąpi tegoroczne Dni Bodzentyna. Pieniądze, które gmina miała wydać na święto miasta, zostaną przekazane powodzianom z gminy Pacanów.

– Uznaliśmy, że w obliczu klęski, która dotknęła wielu mieszkańców także naszego województwa, nie będziemy wydawać pieniędzy na organizację Dni Bodzentyna, a przeznaczone na ten cel 5 tys. zł przekażemy gminie Pacanów poszkodowanej przez powódź – mówi wiceburmistrz **Mariusz Kozera**. – Tradycyjne, dwudniowe święto miasta, zastępujemy imprezą charytatywną.

Impreza pn. „Niedziela dla powodzian" patronat, nad którą przyjęła nasza redakcja odbędzie się 17 sierpnia na terenia zamczyska w Bodzentynie, a rozpocznie ją – o godz 11.45 – msza święta w intencji powodzian. Organizator „Niedzieli"- bodzentyński samorząd – przewidział wiele atrakcji – m.in. koncert strażackiej orkiestry dętej, I Mistrzostwa Gminy w kolarstwie górskim (nagrodą jest rower górski ufundowany przez jednego z gminnych przedsiębiorców), mecz piłki nożnej kobiet: WEST – EAST, przegląd twórczości artystycznej kół gospodyń wiejskich z terenu gminy, prezentacja słowackiego zespołu pieśniarskiego z Chorwackiego Grodu, występ miejscowego zespołu rockowego „In Flagranti", pokaz sztucznych ogni oraz dyskotekę.

W trakcie „Niedzieli dla powodzian" zostanie także rozstrzygnięty – ogłoszony przed miesiącem – konkurs fotograficzny na najciekawsze zdjęcie promujące Bodzentyn. Jednym z głównych punktów programu będzie loteria fantowa, dochód z której wzbogaci konto powodzian. Podczas imprezy wśród jej uczestników prowadzona będzie sprzedaż biletów (5 zł), które wezmą udział w losowaniu atrakcyjnych nagród.

(sin)

Opadła woda, zaczęły się problemy

Oskalpowana ziemia

Ponad cztery tysiące hektarów użytków rolnych zalanych w województwie kieleckim przez powódź, wymaga rekultywacji.

– Zbiory zostały zniszczone przez muł, nanos niesiony wodą. W innych regionach wypłukany został zupełnie humus – mówi przewodniczący wojewódzkiego komitetu powodziowego **Adam Sosnowski**. – Trzeba będzie całych lat pracy, by ziemia znów zaczęła rodzić plony.

Służby sanitarno – epidemiologiczne cywilne i wojskowe odkażają ujęcia wody. Ze śmiecia, gliny, mułu i zgniłych zbóż oczyszczane są pola. W nadwiślańskich gminach – Pacanów, Koszyce, Opatowiec, Nowy Korczyn – prowadzone są roboty ziemne. Zrywane i wywożone na wysypiska są całe warstwy zniszczonej przez powódź gleby, a na to miejsce dowożona jest ziemia z nie zatopionych terenów.

(bis)

http://sbc.wbp.kielce.pl/

TABELA kursów akcji
(sesja 5.VIII. – wtorek)

Akcje	Kurs (w zł)	Zmiana kursu (w proc.)	Wartość obrotu (w tys. zł)
Agros	89,30	2,3	3.297
Amerbank	16,00	–0,6	28
Animex	7,40	1,4	424
Atlantis	6,20	–2,4	97
BGdański	37,00 ns	0,0	93
BIG	3,65 ns	2,8	1.773
BK	15,00	–3,2	216
Boryszew	39,30	1,8	879
BOS	38,00 nk	–0,3	182
BPH	159,00	–0,6	1.095
BRE	56,00	0,0	11.536
BSK	194,00	9,9	8.139
Budimex	17,00	1,2	6.517
BWR	2,80	–1,8	204
Bytom	19,50 ns	3,2	119
Celuloza	16,60 ns	0,0	2.004
Compland	95,00	1,1	1.012
Dębica	87,00	2,4	855
Drosed	68,00 ns	–2,9	144
Elbudowa	55,00	1,9	1.639
Elektrim	32,30 ns	–0,6	4.339
Elektrotex	5,95	–0,8	66
Elmontwar	5,60	–3,4	286
Espebepe	5,00	0,0	122
Exbud	38,00	–0,8	1.093
Farmfood	42,50 nk	0,0	524
Ferrum	10,90	–0,9	199
Forte SA	16,40	0,0	433
Górażdże	128,00	1,6	1.128
GPRD	15,30	–1,3	567
Handlowy	40,20 nk	–1,0	13.534
Impexmet	35,00 nk	0,6	664
Indykpol	36,00 ns	4,3	337
Irena	18,00	1,7	1.806
Izolacja	206,50	–1,9	83
Jelfa	67,00	3,1	3.177
Jutrzenka	74,00 nk	–1,3	532
Kabel BFK	27,50	–1,8	1.684
Kable	48,00	1,1	534
Kęty	53,00	0,0	2.241
KGHM	21,20	1,0	7.499
KPBP-BICK	24,50	0,0	370
Kredyt B	7,45	2,1	483
Krosno	37,60 nk	0,0	410
Kruszwica	24,20	–3,2	412
Lentex	37,40 nk	–0,3	3.006
Mostalexp	9,50 nk	2,2	1.236
Mostalgd	19,00	–0,5	203
Mostalkrk	20,40	2,0	690
Mostalwar	26,20	1,2	1.404
Mostalzab	20,80	–1,0	584
Novita	17,00	2,4	1.037
Okocim	15,50	0,0	841
Oława	12,50	3,3	704
Optimus	115,00 nk	7,0	7.376
Paged	9,05	0,6	77
PBR	14,20	–1,4	40
Pekpol	13,00	0,0	264
Pepees	56,00	–0,9	845
Petrobank	7,85	–3,1	254
Polfkutno	103,00 nk	2,0	723
Polifarb C	17,00 nk	–0,6	3.291
Polifarb W	12,60	5,0	6.065
Polisa	4,65	1,1	341
PPA Bank	13,70	0,7	175
Prochem	11,50 nk	0,0	71
Próchnik	20,00	–3,2	599
Rafako	z	–	–
Relpol	104,00	1,5	411
Remak	6,40 ns	0,0	900
Rolimpex	11,10	–2,6	246
Sanok	60,50	–1,6	2.134
Sokołów	4,10	5,1	198
Stal Exp	30,00	–1,0	2.236
Stomil	29,80	1,7	3.254
Swarzędz	8,70 nk	2,4	69
Tonsil	15,30	1,3	149
Unibud	35,00	2,3	1.731
Universal	8,65 nk	0,6	1.880
Vistula	9,20	0,0	647
Warta	41,00 nk	0,0	100
WBK	18,30	0,0	1.503
Wedel	200,00	0,5	1.162
Wólczanka	16,60	0,0	87
Zasada	6,55	1,6	112
Zew	z	–	–
Zywiec	237,50 nk	0,6	2.705
Apator	38,00 nk	2,7	592
Ariel	8,20	–1,2	96
Bauma	19,50	0,0	1.100
Best	28,40	–7,5	311
Betonstal	87,00	0,0	394
Centalg	5,40	–1,8	140
Chemiskór	9,80	0,0	3.090
Domplast	36,00	0,0	395
Echo	75,00	–2,0	409
Efekt	13,80	1,5	535
Elpo	5,25	–0,9	95
Grajewo	142,00 nk	–0,7	832
KOMPAP	39,90	2,0	675
Krakchem	9,25	–0,5	2.917
Lubawa	30,50	3,0	695
ŁDASA	12,80	0,0	586
Mieszko	19,80	0,0	333
Ocean	9,20	1,1	576
PLI	10,30	–1,0	2.070
Poligr.	14,60	–1,4	208
PPWK	28,30	0,7	1.058
Visco	z	–	–
Zrew	71,00	2,9	791
Razem			149.761

WIG = 15.269,8 (0,8 proc.), WIG 20 = 1.500,7 (1,7 proc.), WIRR = 3.347,3 (–0,5 proc.)

● *Milion marek z polowań* ● *Wkłady dewizowe zostaną zlikwidowane, a pieniądze wrócą do budżetu*

Tajne konta rządu

Posiadanie przez Urząd Rady Ministrów dewiz na koncie w Banku PeKaO SA i subkoncie przy ambasadzie w Berlinie było legalne, ale niecelowe – stwierdzili przedstawiciele Najwyższej Izby Kontroli na wczorajszym posiedzeniu sejmowej Komisji Administracji i Spraw Wewnętrznych. Danuta Wietrzyk, dyrektor finansowy Kancelarii Premiera, zadeklarowała, że dewizowe konta zostaną zlikwidowane, a pieniądze trafią do dochodów budżetu państwa.

Jak informuje NIK, URM posiadał w 1996 r. prawie milion marek na rachunkach dewizowych. Posiadanie takich środków jest, zdaniem NIK, niecelowe, biorąc pod uwagę deficyt budżetowy i powszechność dostępu towarów na rynku, a poza tym jest to „ucieczka spod kontroli parlamentarnej w zakresie planowania i realizacji wydatków przez administrację rządową".

NIK ujawniła, że ok. 7 tys. marek z tych kont URM wydał na zakup materiałów stomatologicznych dla pracowniczej przychodni zdrowia, która jest zakładem budżetowym nie mogącym korzystać ze środków spoza budżetu.

Wietrzyk wyjaśniła, że dewizy na kontach pochodzą z lat 70. i były zarobione na „dewizowych polowaniach" w rządowych ośrodkach wypoczynkowych w Arłamowie i Łańsku. Za te pieniądze kupiono też rządowy samolot „TU 154". Zapewniła, że – zgodnie z zaleceniem NIK – Kancelaria Premiera przekaże te pieniądze do budżetu państwa.

Była premier **Hanna Suchocka** (UW) powiedziała, że w 1992 i 1993 r. dwukrotnie wydała decyzję o likwidacji rezerw dewizowych URM, wychodząc z założenia, iż nie ma potrzeby ich utrzymywania po wprowadzeniu wymienialności złotego.

Pytana czy zaprzecza, by pieniądze pochodziły sprzed kilkunastu lat, odpowiedziała, że jest to możliwe, ale dziwi się, dlaczego sprawa dopiero teraz została ujawniona.

Za niedopuszczalne uznała **Wiesława Ziółkowska** (UP), przewodnicząca sejmowej Komisji Polityki Gospodarczej, Budżetu i Finansów, chowanie przez rząd 1 mln marek na koncie w PeKaO SA. Jej zdaniem, prawo budżetowe na takie „tajne" konta nie zezwala. Według niej, minister spraw wewnętrznych i administracji **Leszek Miller** powinien zostać w związku z tym pociągnięty do odpowiedzialności. **(PAP)**

Sąd Wojewódzki w Opolu 5 bm. odroczył ogłoszenie wyroku w sprawie Krzysztofa P., oskarżonego o uprowadzenie, zgwałcenie i zamordowanie 9-letniej córki sąsiadów. Powodem decyzji sądu była nieobecność biegłych psychiatrów, którzy usuwali skutki powodzi.

Na zdjęciu: zamordowana Kasia G.

Fot. PAP/CAF

Do Gdańska wpłynął jacht „Temi", którym małżeństwo – Małgorzata i Wojciech Kmitowie w ciągu 4 lat opłynęli ziemski glob Fot. PAP/CAF

Krótko z kraju

Od 15 bm. wzrosną średnio o 1,1 proc. ceny biletów w międzymiastowej komunikacji autobusowej; za przejazd autobusem PKS do 40 km bilety zdrożeją średnio o 2,7 proc.

Prokuratura wojskowa umorzyła dochodzenie wobec żołnierza Nadwiślańskich Jednostek MSWiA, który przed miesiącem uciekł z bronią. Badania lekarskie wykazały, że szer. Przemysław D. jest niedorozwinięty umysłowo. **(PAP)**

Podejrzany handel

Oferowanie towarów zagrażających zdrowiu i życiu konsumentów, oszukiwanie na cenie, sprzedaż napojów alkoholowych bez uzyskania wymaganych zezwoleń – stwierdziła Państwowa Inspekcja Handlowa podczas lustracji placówek handlowych na wsi. **(PAP)**

PSL zażąda ustąpienia premiera

Protest Kalinowskiego

Wicepremier, minister rolnictwa i gospodarki żywnościowej Jarosław Kalinowski opuścił wczoraj posiedzenie Rady Ministrów, ponieważ premier Włodzimierz Cimoszewicz nie przyjął jego wniosku o uzupełnienie porządku obrad o punkt dotyczący uruchomienia dodatkowego, zaliczkowego skupu zbóż ze zbiorów 1997 r.

PSL żąda, aby rząd natychmiast uruchomił zaliczkowy skup. Jeżeli nie dojdzie do tego PSL wystąpi o dymisję premiera Cimoszewicza. **(PAP)**

Koncesjonowanie mikrobusów

– Ustawa o koncesjonowaniu transportu, to wylewanie dziecka z kąpielą – powiedział wczoraj na konferencji prasowej w Kielcach poseł Juliusz Jan Braun (Unia Wolności).

Zdaniem J.J. Brauna, przyjęta przez Sejm ustawa zmierza do przywrócenia wielkich przedsiębiorstw komunikacyjnych.

– Do mojej letniskowej wsi przez wiele lat nie docierał żaden autobus, potem kursował tylko jeden na dobę. Problem rozwiązał jeden z mieszkańców. Kupił mikrobus, który jeździ do Kielc i z powrotem 5 razy dziennie. Jeśli nowa ustawa wejdzie w życie, będzie musiał zamknąć interes, ponieważ nie spełnia obowiązujących warunków. Zgodnie z nimi osoba prowadząca przedsiębiorstwo przewozowe musi mieć minimum dwa autobusy, odpowiednie zabezpieczenie finansowe oraz wykształcenie ekonomiczne, prawne lub techniczne – mówi J.J. Braun.

Według posła **Tadeusza Moszyńskiego** (Unia Pracy) wnioskodawcy i sprawozdawcy ustawy oraz przewodniczącego sejmowej podkomisji, ustawa sprawdzi się dopiero w praktyce.

– W tej chwili brak jest w kraju instrumentów prawnych likwidujących dziką konkurencję i bałagan w przewozach pasażerskich. Ustawa powinna zasadniczo zmienić tę sytuację – twierdzi T. Moszyński. **(el)**

Zdaniem **Jerzego Siwka,** prezesa Stowarzyszenia Konsorcjum Przewoźników Osobowych w Krakowie, ustawa o warunkach wykonywania krajowego drogowego przewozu osób wprowadza koncesje, które utrudniają rozwój drobnych prywatnych przewoźników i są zachętą do łapówkarstwa.

„Pozwolenie na działalność na określonych trasach ma przyznawać wojewoda lub władze samorządowe po otrzymaniu koncesji Krajowej Konferencji Przewoźników, czyli struktury, w której większość głosów ma PKS. Jak potentat może być obiektywny przy podejmowaniu decyzji, które pozbawiają go dochodów i umożliwiają rozwój konkurencji?" – pytał Siwek.

Dodał, że sytuacja taka stwarza potencjalne zagrożenie, iż prywatni przewoźnicy będą dawali w formie łapówki każde pieniądze, by otrzymać koncesje, bo to dla nich kwestia przetrwania firmy. **(PAP)**

◆ *Bezrobotni nie chcą usuwać skutków powodzi* ◆ *Słubice mogą zalać nieczystości* ◆ *Bezpłatne leki dla powodzian*

Czas na porządki

Poziom wody w Odrze systematycznie opada. Wczoraj w Słubicach odnotowano 566 cm. Choć poziom alarmowy został przekroczony w Słubicach prawie o dwa metry, do swoich domów powróciło już ponad 8 z 17 tys. mieszkańców.

W mieście nadal obowiązuje nakaz ewakuacji oraz zakaz poruszania się samochodami. Mimo to słubiczanie całymi rodzinami powracają do zamkniętego miasta. Samochodami dojeżdżają do miejsc, w których patrole policyjne zamknęły przejazd. Dalej idą pieszo wioząc swój dobytek na wózkach. Prawdziwą furorę w mieście robią rowery, którymi można poruszać się bez ograniczeń. W mieście nie działa kanalizacja ściekowa, co grozi wylaniem nieczystości na ulice.

Na blisko 60 mln zł szacuje się straty spowodowane powodzią w lasach na terenie Regionalnej Dyrekcji Lasów Państwowych w Katowicach (obejmuje województwa: bielskie, częstochowskie, katowickie i opolskie). Najbardziej ucierpiały tereny leśne w woj. bielskim; najmniej w katowickim.

Apteka z bezpłatnymi lekami dla powodzian rozpocznie działalność w Raciborzu jeszcze w tym tygodniu. Bezpłatne leki będzie można pobierać na recepty z dopiskiem „powodzianin", wydawane przez uprawnionych do tego lekarzy. Leki w bezpłatnej aptece będą pochodzić z darów, które zostały skierowane do raciborskiego oddziału PCK.

Wrocław tonie w śmieciach i nie ma ich kto wywozić. Na ulicach roznosi się nieznośny fetor i dwukrotnie już powiększyła się liczba szczurów. Mieszkańcy Wrocławia zablokowali miejskie wysypisko i nie wpuszczają na nie samochodów z odpadami.

W związku z opadami deszczu we wtorek do odwołania zostało zamknięte drogowe przejście graniczne w Pivnicznej (granica polsko-słowacka). W okolicach przejścia oberwała się droga – obowiązuje tylko ruch dla pieszych.

Nadal pozostają zamknięte przejścia graniczne w miejscowościach: Słubice, Kostrzyn, Osinów Dolny (granica zachodnia) oraz w Chałupkach (granica południowa). Nie funkcjonują także kolejowe przejścia graniczne w Międzylesiu (do Czech) i w Zwardoniu (do Słowacji).

Tylko 101 osób zdecydowało się na podjęcie pracy przy usuwaniu skutków powodzi w ramach robót interwencyjnych w woj. nowosądeckim. Zamiar zorganizowania robót publicznych zgłosiło 45 jednostek samorządowych. Dla zaspokojenia tych potrzeb trzeba zatrudnić 746 osób. Tymczasem bezrobotni nie chcą podejmować pracy motywując odmowę tym, że jest to praca krótkotrwała, nie dająca podstaw do zasiłku, mało atrakcyjna i uciążliwa. Koszt refundacji wynagrodzeń i składek ZUS z Funduszu Pracy szacuje się na ok. 1,9 mln zł. **(PAP)**

Kraksa autobusu

Autokar przewożący dzieci na wakacje zderzył się wczoraj w Sierpcu z ciężarówką.

Na miejscu zginął 56-letni kierowca, obrażenia odniosło 8 dzieci w wieku 12–13 lat oraz ich opiekunka. Jedna z poszkodowanych dziewczynek przebywa obecnie w szpitalu.

Autokarem biura „Europa – Express" z Warszawy 44 dzieci jechało na obóz sportowy. Do wypadku doszło na trasie przelotowej z Warszawy do Torunia. Ciężarowy jelcz z woj. gdańskiego, wiozący 24 tony węgla, prawdopodobnie wymusił pierwszeństwo i wpadł na autokar. **(PAP)**

http://sbc.wbp.kielce.pl/

Ofiara karnej akcji

34-letni mężczyzna znalazł się w szpitalu po postrzeleniu go w Belfaście (Ulster) w tzw. akcji karnej.

Zaatakowany na ulicy wschodniego Belfastu mężczyzna otrzymał kilka postrzałów w nogi. Metody takie stosują północnoirlandzkie ugrupowania paramilitarne, zarówno protestantów, jak i katolików, wobec członków swoich własnych społeczności, którym zarzucają działalność przestępczą (handel narkotykami, kradzieże samochodów), a także bratanie się ze społecznością przeciwnika. **(PAP)**

Rozbito szajkę

Policja celna z Duisburga rozbiła polsko-niemiecką szajkę przemytników papierosów. Poza schwytaniem siedmiu domniemanych członków szajki, policji udało się skonfiskować 5,3 milionów przemyconych z Polski papierosów. (PAP)

Walka z żywiołem dobiega końca

Optymizm nad Odrą

Stały spadek poziomu wody na dotkniętych powodzią terenach na niemieckim brzegu Odry daje powody do optymizmu i nadziei, że kilkutygodniowa walka z żywiołem wreszcie dobiegnie końca.

Kanclerz RFN Helmut Kohl powiedział, że pomoc rządu niemieckiego dla dotkniętych powodzią terenów nadodrzańskich może osiągnąć 500 mln marek. „Oczekuję, że przedsięwzięcia na rzecz pomocy, które rząd już podjął, wraz z tymi, które dopiero nastąpią, będą miały wstępną wartość 500 mln marek" - oświadczył kanclerz.

Prezydent RFN Roman Herzog odwiedził we wtorek nadodrzańskie tereny dotknięte powodzią. W miejscowości Ratzdorf, gdzie Nysa wpływa do Odry, prezydent zrobił obchód częściowo już demontowanych wałów ochronnych.

Hydrolodzy niemieccy nie są zgodni co do tego, jak najlepiej można by w przyszłości chronić się przed powodziami. Kierownik Instytutu Łąk Nadrzecznych World Wide Fund for Nature w Rastatt w Badenii Emil Diester wyraził pogląd, że po katastrofie nad Odrą trzeba pomyśleć o nowych formach zapobiegania powodziom.

„Rozpoczęcie teraz na wyścigi budowy wałów byłoby całkowicie błędną drogą" - powiedział.

Nie ma absolutnej ochrony przed klęską żywiołową o takich rozmiarach, ale sytuację pogarsza obwałowanie rzeki i zniszczenie łęgów (łąk nadrzecznych) w górnym biegu Odry, a także coraz gęściejsza zabudowa terenów przylegających do rzeki. Zdaniem Diestera, należy się zastanowić czy nie zrezygnować z narażonych na zalewanie terenów, jak Niecka Ziltendorfska lub część Łęgów Odrzańskich. Nie są to bowiem bezpieczne tereny osadnictwa, łęcz, jako dawne moczary i lasy olszowe, stanowią naturalny bufor dla wód rzeki. **(PAP)**

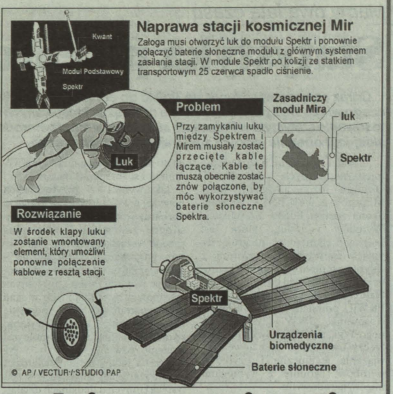

Kolejna awaria Mira

Na stacji orbitalnej „Mir" nastąpiła awaria dwóch generatorów tlenu. Życie trzyosobowej załogi nie jest zagrożone. Zapasy tlenu na stacji wystarczą na kilka dni.

Do awarii doszło na kilka godzin przed startem z kosmodromu „Bajkonur" nowej załogi Mira, której głównym zadaniem ma być naprawa wszystkich uszkodzeń na stacji. Nie jest jasne, czy wtorkowa awaria wpłynie w jakiś sposób na harmonogram tej misji. **(PAP)**

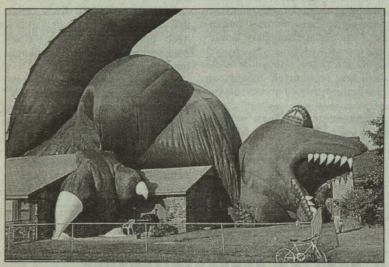

Niczym atak dinozaurów na dom wyglądało miejsce katastrofy balonu uczestniczącego w zawodach balonowych w Tulsie (USA). Na szczęście nikt nie został ranny Fot. PAP/CAF

Granat w dyskotece

27 osób zostało rannych w Phnom Penh w wyniku wrzucenia granatu do dyskoteki.

Trzech mężczyzn w drelichowych ubraniach wrzuciło granat do dyskoteki, a następnie zbiegło.

Rozwiązywanie problemów osobistych lub politycznych przy użyciu granatów jest w Kambodży zjawiskiem powszechnym z uwagi na ogromną ilość broni będącej w posiadaniu mieszkańców. **(PAP)**

Szaleje huragan

Przemieszczający się nad Pacyfikiem w rejonie wybrzeża Meksyku huragan „Guillermo" nabrał większej siły i wieje obecnie z prędkością 240, a w porywach do 300 km na godzinę. Towarzyszą mu ulewne deszcze i burze. **(PAP)**

Spór o dyplomatyczne stołki

Bośnia w izolacji

Luksemburg, sprawujący obecnie rotacyjną prezydenturę Unii Europejskiej, zalecił we wtorek, by wszystkich 15 państw członkowskich UE zawiesiło kontakty z ambasadorami Bośni.

Posunięcie to ma na celu skłonienie trójnarodowościowego rządu Bośni, by w sprawiedliwy sposób rozdzielił stanowiska dyplomatyczne.

Francja, Wielka Brytania, Szwecja, Austria, Włochy i Niemcy, zaniepokojone powolnością w realizowaniu bośniackiego układu pokojowego z 1995 r., zawiesiły już te kontakty, podobnie jak Stany Zjednoczone. Hiszpania natychmiast oświadczyła, że postąpi tak samo.

W krótkim oświadczeniu luksemburskie Ministerstwo Spraw Zagranicznych stwierdziło, iż to posunięcie nie oznacza całkowitego zawieszenia stosunków dyplomatycznych z Bośnią.

Wysoki przedstawiciel wspólnoty międzynarodowej w Bośni Carlos Westendorp zalecił zamrożenie kontaktów dyplomatycznych po tym, gdy przywódcy serbscy, muzułmańscy i chorwaccy nie zdołali w wyznaczonym terminie do 1 sierpnia osiągnąć porozumienia w sprawie ambasadorów. **(PAP)**

Białoruś nie wypełnia punktów porozumienia

Zjednoczenie odroczone

Bank Centralny Rosji (CBR) przerwał rozmowy z Bankiem Narodowym Białorusi w sprawie połączenia systemów finansowych obu państw.

Strona rosyjska twierdzi, że Bank Narodowy Białorusi nie wypełnił ani jednego punktu porozumienia z 7 marca br. o wspólnej polityce w dziedzinie zbliżenia kursów walut narodowych.

Wiceprezes Banku Centralnego Rosji **Aleksandr Potiomkin** oświadczył, że „daty wznowienia rozmów nie określono".

Oznacza to, że połączenie systemów finansowych obu państw staje się praktycznie nierealne.

Fiasko planów połączenia systemów finansowych jest spowodowane trudną sytuacją makroekonomiczną Białorusi - w pierwszym półroczu br. inflacja w tym kraju wyniosła 41 proc. (w Rosji - 7 proc.) - oraz polityką finansową Mińska. Na rynku białoruskim wciąż obowiązują ograniczenia kupna i sprzedaży walut, kurs białoruskiego rubla określa woluntarystycznie Bank Narodowy Białorusi. **(PAP)**

Żydowskie złoto w Hiszpanii

Komisja, która zajmuje się poszukiwaniem kont i depozytów, na których byli hitlerowscy dygnitarze umieścili na terenie Hiszpanii złoto i dewizy zrabowane Żydom w Niemczech a następnie ludności okupowanej Europy, przestudiuje m.in. archiwa wywiadu.

Losy złota, które w czasie II wojny światowej docierało z hitlerowskich Niemiec, bada się obecnie w czterech krajach, które zachowując neutralność handlowały z III Rzeszą. Są to, oprócz Hiszpanii, Szwecja, Portugalia i Szwajcaria.

Od dawna było wiadomo o tym, że złoto skonfiskowane Żydom i innym grupom ludności podbitych krajów umieszczane było przez hitlerowskich hierarchów na zagranicznych kontach. **(PAP)**

Areszt sposobem na terroryzm

Armia izraelska aresztowała we wtorek w Cisjordanii (czyli na Zachodnim Brzegu Jordanu) 11 Palestyńczyków, zwiększając do 156 liczbę Arabów zatrzymanych po podwójnym zamachu bombowym w Jerozolimie w minioną środę, w którego następstwie 15 osób zginęło, a 150 zostało rannych.

Zatrzymane osoby podejrzane są o przynależność do terrorystycznej organizacji „Hamas" lub islamskiego „Dżihadu" - dwóch ugrupowań odpowiedzialnych za serię samobójczych ataków od 1994 roku.

Według źródeł wojskowych, aresztowania i rewizje prowadzone od środowego zamachu mają na celu poznanie infrastruktury socjalnej i politycznej „Hamasu". Nie zostali natomiast zidentyfikowani zamachowcy, którzy zginęli wskutek eksplozji.

Minister obrony Izraela Icchak Mordechaj oświadczył, że jego kraj będzie kontynuował ataki na działającą w Libanie proirańską organizację „Hezbollah" „wszędzie i wszelkimi środkami".

Do antyizraelskiej demonstracji z udziałem 2 tys. ludzi doszło we wtorek podczas pogrzebu palestyńskiego pasterza, 61-letniego Isy Misefa, który zginął w poniedziałek zastrzelony przez żydowskiego osadnika. Pogrzeb odbył się w wiosce Jattah koło Hebronu.

Misef pasł swoje owce przy drodze, kiedy zatrzymał się tam samochód. Żydowski osadnik przywołał pasterza, a kiedy ten zbliżył się, oddał doń kilka strzałów, zabijając na miejscu. Policja izraelska zwróciła we wtorek zwłoki rodzinie i stwierdziła, że „nie jest w stanie ustalić zabójcy". **(PAP)**

W Algierii ochotnicy kopią wspólny grób dla pochówku ofiar kolejnej masakry przeprowadzonej przez islamskich terrorystów. Muzułmańscy rebelianci zabili przeszło 100 cywilów podczas serii masakr w Algierii Fot. PAP/CAF

Krótko ze świata

WŁOCHY. Trzy osoby poniosły śmierć w wyniku najechania ekspresu na samochód osobowy na przejeździe kolejowym we Włoszech na południe od Rzymu; podczas transportu do szpitala zmarł kierowca samochodu, dwoje pasażerów poniosło śmierć na miejscu.

KOREA PŁN. Korea Północna wyraziła wczoraj gotowość przestrzegania rozejmu z 1953 r., który położył kres wojnie koreańskiej, choć dwa lata temu uznała to porozumienie za „martwe". Zapowiedź Korei Północnej została wydana zaledwie na kilka godzin przed rozpoczęciem w Nowym Jorku rozmów wstępnych do 4-stronnych negocjacji pokojowych w sprawie problemu koreańskiego (z udziałem obu Korei, Chin i USA).

HISZPANIA. Julio Iglesias powiedział, że po zakończeniu tournee po Hiszpanii będzie oczekiwać wraz ze swą towarzyszką, Mirandą, narodzin ich wspólnego dziecka. Piosenkarz zapewnił, że będzie asystować przy porodzie (oczekiwanym za kilka tygodni) i że płeć jego kolejnego potomka nie została dotychczas ustalona. Ojcostwo w wieku 53 lat jest nowym, wspaniałym uczuciem - stwierdził idol amatorek sentymentalnych piosenek, popularny w wielu krajach. Julio Iglesias zapowiedział także, iż za dwa lata ograniczy swe koncerty i w 1999 r. odbędzie ostatnie światowe tournee koncertowe. **(PAP)**

http://sbc.wbp.kielce.pl/

Mamy dwa lata czasu

Statystyka po europejsku

Coraz szersze włączenie się Polski do europejskiego i światowego systemu gospodarczego wiąże się z przyjęciem wielu rozwiązań stosowanych w innych krajach. Stąd też dostosowanie statystyki w Polsce do standardów międzynarodowych i wymagań Unii Europejskiej jest obecnie jednym z jej najważniejszych zadań.

Chodzi tutaj m.in. o stosowanie międzynarodowych klasyfikacji. Ostatnio rozporządzeniem Rady Ministrów z 1.VII.1997 r. wprowadzona została Polska Klasyfikacja Wyrobów i Usług, która jest kolejnym elementem integrującym polską statystykę gospodarczą z całym systemem światowych i europejskich klasyfikacji gospodarczych. Należy tu podkreślić, że klasyfikacja PKWiU powstała po ok. 30 latach stosowania SWW (Systematycznego Wykazu Wyrobów). Z natury rzeczy uwzględnia ona nowe rozwiązania techniczne i użytkowe wyrobów, zgodnie z wymogami międzynarodowymi.

PKWiU to klasyfikacja produktów krajowych i importowanych, znajdujących się w polskim obiegu gospodarczym, służąca do klasyfikowania efektów działalności. Dla gospodarki PKWiU jest podstawowym narzędziem pamięci i rachunku gospodarczego – ile i czego kupiono, zużyto, sprzedano i jaki uzyskano wynik. Stosuje się ją w: ewidencji i dokumentacji w podmiotach gospodarczych, a także statystyce, rachunkowości oraz urzędowych rejestrach i systemach informacyjnych administracji publicznej. Ewidencja i dokumentacja dotycząca podmiotów gospodarczych dostarcza informacji zasilających inne dziedziny, a służących m.in.:

– statystyce – do badania przebiegu procesów gospodarczych, przekazywania danych do różnych organizacji międzynarodowych (ONZ, FAO, OECD, EUROSTAT), prowadzenia rozmaitych analiz ekonomicznych,

– systemowi fiskalnemu – do określania polityki podatkowej, polityki przyznawania koncesji,

– resortom gospodarczym, w tym np. Urzędowi Ochrony Konsumentów – do określania pozycji dominującej lub monopolistycznej,

– placówkom naukowym – prowadzącym prace nad kompleksowymi analizami gospodarki lub wybranymi segmentami rynku.

Jak wynika z przytoczonych powyżej przykładów, klasyfikacja ta ma bardzo duże znaczenie i wszechstronne zastosowanie. Służy ona przede wszystkim samym podmiotom gospodarczym. Mogą one – opierając się na tej klasyfikacji – prowadzić badania rynku konkretnych wyrobów w skali kraju oraz w skali międzynarodowej. Na tej podstawie mogą oceniać konkurencyjność swojej działalności i formułować strategię rozwoju.

Trzeba jednocześnie stwierdzić, że wdrażanie tej klasyfikacji w statystyce i innych dziedzinach działalności gospodarczej będzie procesem trudnym. Wiąże się to przede wszyskim z przełamywaniem nawyków i przyzwyczajeń utrwalonych przez prawie 30 lat stosowania SWW, jak również z koniecznym wysiłkiem, który musi być podjęty w celu poznania nowej klasyfikacji i zastąpienia przez nią klasyfikacji dotychczasowej.

Podstawowym obszarem, który zdecyduje o powodzeniu tego procesu jest ewidencja i dokumentacja w jednostkach gospodarczych. Musi w nich powstać przekonanie, że nowe przekroje informacji będą wykorzystywane przede wszystkim przez same jednostki do podejmowania decyzji strategicznych. Będzie to związane z potrzebami ewidencji produkcji i usług, ewidencji materiałowej, rachunkowości, zaopatrzenia, zbytu krajowego i na eksport, a także z potrzebami obsługujących je systemów informatycznych. Ponadto przystosowanie wielu obszarów do wymogów nowej klasyfikacji wymaga czasu. Dlatego też w rozporządzeniu Rady Ministrów wyznaczono 2 lata na równoległość stosowania starej i nowej klasyfikacji, natomiast pełne przejście na stosowanie tej ostatniej ma nastąpić 1 lipca 1999 roku.

Stwarza to dotatkowe obciążenia, zwłaszcza dla jednostek gospodarczych, które – ze względów podatkowych – będą zmuszone do utrzymywania do 30 czerwca 1999 roku podwójnych systemów ewidencyjnych i dokumentacji. Te 2 lata będą również potrzebne Ministerstwu Finansów na opracowanie nowych tabel podatkowych. W odpowiednim czasie muszą być też podjęte rozstrzygnięcia związane ze stosowaniem taryfy celnej, która z reguły ulega zmianom w okresach rocznych.

W samej statystyce również prowadzone są prace nad wdrożeniem nowej klasyfikacji. Zostały zewidencjonowane obszary, w których będzie zastosowana PKWiU – zarówno w materiałach pierwotnych (formularze statystyczne), jak i wtórnych (opracowania, analizy). Przygotowywane są także „klucze przejścia" – umożliwiające w pewnym zakresie powiązania informacji według dotychczasowej i nowej klasyfikacji. Zakłada się, że jednostki gospodarcze od 1998 roku będą przekazywać informacje do statystyki w podwójnym układzie. Wprowadzenie obowiązku statystycznego według nowej klasyfikacji (PKWiU) zostanie poprzedzone badaniem pilotażowym na wybranej grupie jednostek gospodarczych. Dla przybliżenia podmiotom gospodarczym ogólnej znajomości klasyfikacji, na przełomie sierpnia i września br. będzie organizowany cykl szkoleń poświęcony tej tematyce.

Na zakończenie pragnę nadmienić, że opierając się na klasyfikacji Urząd Statystyczny na obszarze województw: kieleckiego, radomskiego i tarnobrzeskiego wydaje opinie interpretacyjne na indywidualne zamówienia podmiotów, które w dalszej kolejności służą systemom fiskalnym.

Dyrektor
Urzędu Statystycznego
w Kielcach
mgr JÓZEF WOŁOSZYN

Przepisy nie przewidziały wielkiej wody

Powódź turystyczna

Potop w dorzeczach Wisły i Odry pokrzyżował turystom plany wyjazdów na wakacje. Wiele firm odwołało turnusy w zalanych miejscowościach, niektórzy klienci sami zrezygnowali z wyjazdów obawiając się kłopotów z zaopatrzeniem albo trudności w dojazdach. Nie wiadomo, kto zapłaci za nie wykorzystane wczasy, gdyż żadne przepisy tego nie regulują.

– Apelujemy do biur turystycznych, aby zwracały klientom pieniądze za odwołane turnusy – mówi **Krzysztof Kaczmarczyk**, przewodniczący Rady Oddziału Polskiej Izby Turystyki w Kielcach. – Wiele firm musiało jednak z góry zapłacić za noclegi i wyżywienie, a teraz nikt nie chce zwrócić im pieniędzy. Właściciele niektórych hoteli we Wrocławiu twierdzą, że mogą przyjąć gości, choć wiemy, że nie ma tam gazu ani prądu, a w niektórych miejscach woda dochodzi do pierwszego piętra.

Klienci kieleckich biur podróży mieli dużo szczęścia. Niewiele osób zrezygnowało z wyjazdów, niektóre firmy przenosiły na wszelki wypadek turnusy do innych ośrodków. Np. „Abex" zamiast do Czech wysłał kolonistów na turnus do Zakopanego. – Odwołaliśmy drugi turnus kolonijny w Piwnicznej – mówi **Ewa Kumańska** z kieleckiej „Gromady" – w zamian niektórzy wysłali swoje pociechy nad morze do Dąbek i Krynicy Morskiej. Tym, którzy zrezygnowali, zwróciliśmy pieniądze.

Nie na wszystkich plażach panuje taki tłok Fot. D. Gacek

– Poza problemami z dojazdem do Wojciechowa koło Jeleniej Góry szczęśliwie ominęły nas kłopoty – mówi **Maciej Filipowski** szef „Almatur". – Trzeba było jednak zmienić program wypoczynku. W razie kłopotów będziemy zwracać klientom pieniądze.

Podobnie w Radomiu niewielu było zawiedzionych wczasowiczów.

– Zrzeszone w Izbie Turystycznej firmy nie miały większych kłopotów, choć odwołano kilka turnusów w Czechach, a niektórzy zrezygnowali z wyjazdów do Włoch i Francji, aby uniknąć kłopotów z przejazdami przez zalane tereny – mówi **Cezary Nowak**, prezes radomskiego oddziału PIT.

Radomski „Harctur" odwołał turnusy kolonijne w Strzegomiu, ze względu na obawy rodziców o trudności z zaopatrzeniem. Zamiast na trzeci turnus do Kłodzka, koloniści pojechali nad jezioro Wąsowo koło Złocieńca. „Unitur" i „Orbis" przesunęły terminy niektórych wyjazdów. W terminie i bez większych opóźnień woziły natomiast turystów firmy przewozowe, takie jak „Omnia", „Panaceum", i „Komfort-Line".

HUBERT KOWALSKI

Nie ma siedziby dla prokuratury

Ciasno i niebezpiecznie

Kielecka Prokuratura Rejonowa mieści się obecnie na dwóch piętrach biurowca „Nidy" przy ul. Wesołej. Przygotowany w Prokuraturze Wojewódzkiej projekt podziału zakłada, że 1 stycznia 1998 roku powstaną dwie odrębne jednostki. Pozostaną problemy lokalowe.

Miesiąc temu odwiedził prokuraturę mężczyzna, który wyszedł z więzienia po odsiedzeniu wyroku. Zaczął głośno wymyślać, wymieniając prokuratorów z imienia i nazwiska. Usunęła go policja, jednak po dwóch dniach wrócił i znów obrzucił prokuratorów obelgami oraz groźbami.

– Obecna siedziba kieleckiej Prokuratury Rejonowej nie zapewnia bezpieczeństwa pracownikom – przyznaje **Stanisław Czarnecki**, zastępca szefa Prokuratury Wojewódzkiej w Kielcach. – Niestety nie widzę możliwości zabezpieczenia prokuratorów przed niebezpieczeństwem z zewnątrz. Usytuowanie w budynku „Nidy" jest nieszczęśliwe, ponieważ jest on wielofunkcyjny. Mieści się w nim oprócz urzędów także dużo firm prywatnych. Sąsiedztwo prokuratury również dla nich nie jest bezpieczne.

Prokuratura Rejonowa w Kielcach jest największa na obszarze, który obejmuje swym działaniem krakowska Prokuratura Apelacyjna. W pierwszej połowie tego roku wszystkie prokuratury województwa kieleckiego załatwiły 16017 spraw. 6 341 z nich przypadło na Prokuraturę Rejonową w Kielcach. Stanisław Czarnecki opracował projekt jej podziału na dwie odrębne jednostki: Kielce Wschód i Kielce Zachód. Pierwsza z nich objąć ma część miasta leżącą na wschód od torów kolejowych, druga pozostałą część Kielc oraz 12 okolicznych gmin.

Problemy organizacyjne wiążą się z brakiem odpowiedniego lokalu. – Znalezienie siedziby dla prokuratury jest zadaniem ministra sprawiedliwości i prokuratora generalnego – mówi **Lesław Błasiak**, dyrektor Wydziału Rozwoju Gospodarczego i Przekształceń Własnościowych UW w Kielcach. – Wojewoda nie dysponuje obecnie żadnym budynkiem, który mógłby przekazać prokuraturze w zarządzanie.

Również prezydent Kielc twierdzi, że miasto ma wiele innych pilnych potrzeb lokalowych, które mają pierwszeństwo przed prokuraturą.

– Wydaje się, że po podziale zostaniemy na „starych śmieciach" – mówi kielecki prokurator rejonowy **Jerzy Piwko**. – Staniemy przed nie lada problemem, gdy jeszcze okaże się, że nie można będzie wynająć w „Nidzie" dodatkowych pomieszczeń.

MAREK KORNACKI

Połowa uprawnionych złożyła wnioski

Odszkodowanie za roboty

160 wniosków o odszkodowanie przesłał do pełnomocnika Urzędu ds. Kombatantów i Osób Represjonowanych w Krakowie Oddział Wojewódzki Stowarzyszenia Polaków Poszkodowanych przez III Rzeszę w Kielcach.

– Te kilkadziesiąt złotych miesięcznie, które można otrzymać dzięki naszej pracy, bardzo wiele znaczy dla emerytów i rencistów – mówi **Stanisław Boroń**, prezes Oddziału Stowarzyszenia w Kielcach.

Wnioski o świadczenia pieniężne za przymusową pracę na terenie Rzeszy Niemieckiej mogą składać osoby, które podczas II wojny światowej były przymusowo deportowane z terenu Polski i przebywały na robotach przez co najmniej 6 miesięcy. Jeśli sprawa zostanie pozytywnie rozpatrzona przez pełnomocnika ds. kombatantów, za pośrednictwem ZUS można otrzymać comiesięczny dodatek z budżetu państwa. Jego wysokość jest uzależniona od długości pobytu na przymusowych robotach (maksymalnie 10 procent średniej krajowej – 91 zł). W wypełnianiu stosownych dokumentów pomagają pracownicy Stowarzyszenia Poszkodowanych.

– Pracujemy w trudnych warunkach. Zdarza się, że przychodzą do nas ludzie bez żadnych dokumentów potwierdzających ich przymusową pracę, za to z bardzo mocnym przeświadczeniem, że pomoc należy im się „z urzędu" – stwierdza S. Boroń. – Staramy się im wyjaśniać obowiązujące przepisy i w miarę możliwości pomagać.

W województwie kieleckim już ponad 2400 osób złożyło wnioski o rekompensaty. Pracownicy stowarzyszenia uważają, że to dopiero połowa uprawnionych osób.

(pot)

Na 18 miesięcy

Praca w Niemczech

Wojewódzki Urząd Pracy w Kielcach ogłasza nabór do pracy w Republice Federalnej Niemiec w charakterze „pracowników-gości" (praca do 18 miesięcy) w następujących zawodach:

murarz – tynkarz, dekarz, stolarz, instalator, blacharz budowlany, ślusarz – spawacz, fizykoterapeuta, kamieniarz, elektryk (nie inżynier), ogrodnik, leśnik, rzeźnik, piekarz.

Kandydaci muszą odpowiadać następującym kryteriom:

– posiadać co najmniej dobrą znajomość języka niemieckiego

– mieć nie przekroczone 40 lat życia.

Osoby spełniające ww. kryteria mogą zgłaszać się do Wojewódzkiego Urzędu Pracy w Kielcach, al. IX Wieków Kielc 3 (budynek C2, IV piętro, pokój 447) celem pobrania dokumentów niezbędnych do ubiegania się o zakwalifikowanie się na wyjazd. Skompletowane dokumenty można składać do 13 sierpnia 1997 r.

SŁOWO LUDU 6 SIERPNIA 1997 NR 180

http://sbc.wbp.kielce.pl/

W kieleckim pałacu

Sztychowane lwy

JERZY DANIEL

Muzeum Narodowe w Kielcach przygotowało w pałacu drugą już wystawę, będącą rezultatem współpracy z Muzeum Hoester–Corvey w Niemczech. Ekspozycja prezentuje grafiki Johanna Eliasa Ridingera (1698–1767), pochodzącego z Ulm, jednego z najpopularniejszych osiemnastowiecznych malarzy i rytowników niemieckich.

Kolekcja dzieł Ridingera, z której wybór 172 miedziorytów i mezzotint pokazuje kielecka wystawa, to pozostająca w depozycie w muzeum w Hoester własność Franza Albrechta księcia von Ratibor (z Raciborza) i zamku Corvey. Do 1945 roku zbiory znajdowały się na zamku Rudy koło Raciborza, gdzie książęca rodzina miała swą siedzibę. Dr **Werner Altmeier**, dyrektor Muzeum Hoester–Corvey, usprawiedliwiając nieobecność księcia na otwarciu ekspozycji, przekazał jego przesłanie, które wiąże się ze zgodą na udostępnienie grafik polskiej publiczności: niechaj powrót tych dzieł w miejsca, w których się przez lata znajdowały, będzie również odebrany i zrozumiany jako gest pojednania i normalizacji.

Ridinger po ukończeniu edukacji artystycznej osiadł w Augsburgu, gdzie pozostał do śmierci. Założył tam własne wydawnictwo, które sprzedawało, ciesząc się dużym wzięciem, grafiki jego autorstwa oraz wykonywane przez jego uczniów. W latach późniejszych został dyrektorem Miejskiej Akademii Sztuki.

Johann Elias Ridinger tworzył ryciny i grafiki o szerokiej tematyce – religijnej, rodzajowej, uprawiał też portret. Ale zasłynął i zdobył dużą popularność przede wszystkim jako twórca dzieł ukazujących sceny polowań, wyobrażenia różnych zwierząt, myśliwskie trofea, postacie jeźdźców, co oglądamy w salach kieleckiego pałacu. Najróżniejsze rodzaje polowań: par force, na dziki z sieciami albo psami, z samostrzałową pułapką na niedźwiedzia, to znów zasadzanie się na wilki, sarny, jelenie, chwytanie borsuka i kuropatw, łowy ze sforą, podchodzenie kozicy, pułapka na lisa w płytkiej wodzie z potrzaskiem talerzowym, ziemianka strzelnicza do polowania na wrony, sroki i kruki. Sokolnicy, łowca ptaków z puchaczem i wędzisklem, niemal instruktażowe wykłady. Oryginalna seria: „Dokładne i prawdziwe przedstawienie najdziwniejszych jeleni, jak również innych szczególnych zwierząt upolowanych, schwytanych żywcem lub trzymanych przez możnych panów", a pośród nich m.in. trzy jelenie ze źle wykształconymi wieńcami, upolowane przez księcia **Carla Aleksandra**, łania z białą głową, zając z rozszczepionym językiem. I całe rytowane bestiarium – cykl zwierząt łownych oraz ich tropy i ślady.

Dr Werner Altmeier i dyrektor Alojzy Oborny prezentują jedną z grafik
Fot. P. Polak

Grafiki Ridingera to dzieła ciekawej treści, ale przede wszystkim finezyjnej sztycharskiej roboty, mające swą staranną, wyważoną, ale wielce dbającą o dynamikę, kompozycję. Zazwyczaj głównym motywem scen myśliwskich bywa ogromne, rozłożyste drzewo, podkreślające atmosferę dziewiczego boru. Bogate są drugie plany, w głębi zawsze coś się dzieje, te dziełka to istne opowieści o dawnym zwyczaju i znakomity dokument epoki. Prezentowane sceny rytownik często dopełniał naukowym albo moralizatorskim tekstem.

Wystawa, która jest czynna do października, powstała przy finansowej pomocy Ministerstwa Spraw Wewnętrznych RFN, Fundacji Współpracy Polsko–Niemieckiej oraz kieleckiej firmy „Magnum".

52 lata temu, 6 sierpnia 1945 roku, na Hiroszimę zrzucono pierwszą bombę atomową. Trzy dni później podobny ładunek uderzył w Nagasaki. Do dziś, na skutek popromiennych zmian, w Japonii umierają ludzie

Tragedia Hiroszimy

Ponad 300 tys. ofiar śmiertelnych i całe pokolenia zagrożone chorobami popromiennymi to przybliżony bilans zrzucenia na Hiroszimę i Nagasaki pierwszych w historii bomb nuklearnych. Ofiar ataku przeprowadzonego przez Stany Zjednoczone wciąż przybywa.

Budowę bomby o nadzwyczajnej mocy Stany Zjednoczone rozpoczęły jeszcze w 1941 roku na rozkaz prezydenta Franklina Roosevelta. W ścisłej tajnej operacji nazwanej „Manhattan Project" brano pod uwagę wskazówki Alberta Einsteina, który przekonał Roosevelta, że nad nową, supersilną bronią pracują Niemcy. Po prawie 4 latach – Amerykanie, kosztem około 2 miliardów dolarów, zbudowali pierwsze 3 bomby atomowe. Mimo stanowczego sprzeciwu głównego konstruktora bomby, Leo Szilarda i całej ekipy kierowanych przez niego naukowców, 16 lipca 1945 roku na poligonie Alamogoro w stanie Nowy Meksyk odbyła się pierwsza próba działania nowej broni.

Dziewięć dni później do bazy wojennej USA na wyspie Guam na Pacyfiku dotarł ściśle tajny rozkaz zawierający instrukcję o przygotowaniach do zrzucenia dwu bomb na Japonię.

Kiedy 24 lipca amerykański krążownik „Indianapolis" z bombą na pokładzie płynął do wyspy Tinian, w odległości 30 mil minęła go japońska łódź podwodna. O mały włos, a Japończycy mogli storpedować krążownik z bombą atomową. Nic nie zauważyli.

Dopiero 27 lipca w drodze powrotnej ta sama łódź podwodna storpedowała i zatopiła „Indianapolis". Gdyby stało się to trzy dni wcześniej, może nie doszłoby do tragedii.

Instrukcje uzupełniające dotarły do amerykańskiej bazy 2 sierpnia – w dniu, w którym Harry Truman, Winston Churchill i Józef Stalin podpisywali porozumienie kończące konferencję pokojową w Poczdamie. Rozkaz prezydenta USA, H. Trumana, brzmiał: 20 Jednostka Lotnicza zaatakuje cele w Japonii 6 sierpnia. Pierwszy cel: 90–30 obszar miejski, przemysłowy – Hiroszima.

Dokładnie o godzinie 8.15 czasu lokalnego, pilot samolotu „Enola Gay" podpułkownik **P. Tibbest**, zrzucił na Hiroszimę bombę „Little Boy" („Mały chłopiec") o ciężarze rażenia 20 kilo ton TNT, czyli 7 razy większej niż wszystkie alianckie pociski zrzucone na Niemcy w 1942 roku. Gorące powietrze po wybuchu uniosło się na wysokość ponad 1000 stóp, tworząc chmurę wielkości trzech boisk do piłki nożnej. Sam nuklearny grzyb był dwudziestokrotnie większy. Bomba kompletnie zniszczyła ponad 60 procent miasta.

Trzy dni później, 9 sierpnia 1945 roku, pilot **K. Beaham**, który znał już skutki „Little Boya", zrzucił na Nagasaki bombę nuklearną „Fate Man" („Grubas") ostatnią z trzech wyprodukowanych przez Amerykanów. Zniszczony został cały port i prawie połowa mieszkalnej części miasta. Do dziś nie jest pewne, ilu ludzi zginęło w obu atakach nuklearnych. Zgodnie z opublikowaną w 1961 roku Białą Księgą Japonii o konsekwencjach eksplozji bomb jądrowych, wybuchy spowodowały śmierć ponad 200 tys. mieszkańców Hiroszimy i około 100 tys. Nagasaki. Rannych miało być drugie tyle.

Stany Zjednoczone utrzymują, że zabitych i rannych w Hiroszimie było najwyżej 70 do 80 tys. W Nagasaki doliczono się 40 tys. ofiar i 60 tys. rannych. W danych tych nie ma jednak mowy o około 40 tys. Japończyków, którzy jeszcze w sierpniu 1945 roku zmarli na skutek choroby popromiennej. Jako ukrytą tragedię Hiroszimy lekarze określili o 17 procent wyższy niż w krajach nie dotkniętych bronią nuklearną, wskaźnik zachorowań na białaczkę. Na różne rodzaje raka chorują dziś dorośli Japończycy, których rodzice lub dziadkowie znaleźli się w odległości mniejszej niż 3 kilometry od miejsca wybuchu. Współcześni naukowcy oceniają, że odebrali oni promieniowanie blisko 30 razy większe od dopuszczalnego, a jego genetyczne skutki będą odczuwalne jeszcze przez wiele lat.

ANNA NIEDZIELSKA

Wykorzystano materiały z „Encyklopedii spraw międzynarodowych i ONZ" Edmunda Osmańczyka oraz strony internetowe „Tragedy of Hiroshima".

Słowo do „Słowa"

TEL. KIELCE, 345-01-83 RADOM 362-81-60

Błota nie braknie

Opatrzność sprzyja polskim politykom. Właśnie przed wyborami pojawiło się wraz z powodzią tyle śmierdzącego błota, że wystarczy, aby obrzucić każdego! To wymarzona sytuacja. Czyż nie widać już radości na niektórych twarzach kandydatów do foteli reprezentantów narodu?

Przybywa i ubywa

Czytam i oglądam jak to pięknie franciszkanie odzyskali świątynię w Chęcinach zbezczeszczoną przez podłych komunistów. Słucham słów potępienia dla upadłego ustroju i próżno czekam na dalsze wyjaśnienia. Czyż bowiem nie jest faktem, że ta świątynia, podobnie jak inne obiekty, została za zgodą Rzymu sekularyzowna? Radując się z wiernymi z Chęcin z kolejnego kościoła i klasztoru zastanawiam się tylko dlaczego tak jest, że przybywa świątyń, a ubywa wiernych i powołań. I czy to Pan Bóg, czy tylko jego słudzy, potrzebują tylu włości?

Nie dla eksperymentów

Dziwią mnie eksperymenty jakich dokonuje się co jakiś czas reorganizując, a praktycznie dezorganizując, ruch drogowy w naszych miastach. Tak jest np. na oddanym niedawno do użytku Węźle Skrzetle w Kielcach. Ilu trzeba jeszcze śmierci na tym skrzyżowaniu, aby uświadomić ludziom, że w tych sprawach nie wolno eksperymentować! Trzeba było przewidzieć pomyłki, błędy, stare przyzwyczajenia pieszych i kierowców! Trzeba było zaoszczędzić na instalację świateł!

(tam)

Trzy łyki filatelistyki

1. Z ŻYCIA PZF

Działalność szkoleniowa w ogniwach PZF powinna zmierzać do tego, aby członkowie PZF posiadali niezbędne informacje o kolekcjonerstwie i filatelistyce, wiadomości o znakach pocztowych oraz sposobie ich wytwarzania i wprowadzania do obiegu, o instytucjach wydających znaki pocztowe, tzn. o poczcie i jej historii, o zasadach zbierania, tworzenia zbiorów oraz przygotowania ich do ekspozycji, specjalizacji itp. Działalność szkoleniowa powinna być zatem prowadzona na podstawie rocznych planów szkolenia, ustalanych na ogólnym zebraniu koła. Pragnąc ułatwić to zadanie, w następnym odcinku „łyków" podamy tematykę zajęć. (c.d.n).

2. CIEKAWOSTKI

FIP i FISA, to skróty znanych międzynarodowych organizacji filatelistycznych. FIP, założona w roku 1926, obejmuje wszystkie światowe organizacje filatelistów. Ma on za zadanie bronienie ich interesów, wpływanie na politykę wydawniczą poczt poszczególnych krajów, patronuje organizowanym międzynarodowym wystawom filatelistycznym itp. Polska również należy do tej organizacji. FISA – filatelistyczna międzynarodowa organizacja założona w 1959 roku – roztacza opiekę nad związkami zbieraczy znaczków tematycznych, w szczególności lotniczych. Obie organizacje działają zupełnie odrębnie.

3. NOWOŚCI

UFO jest skrótem UNIDENTTIFIED FLYING OBJECT, popularnie zwanym nie zidentyfikowanym obiektem latającym. W roku bieżącym mija dokładnie 50 lat od chwili udokumentowania tego niezwykłego zjawiska. W związku z tym od 10 do 12 maja br. odbyło się w San Marino sympozjum pt. „UFO, realia pewnego fenomenu: pozaziemskie wpływy?"

Oto reprodukcja okolicznościowego znaczka.

(Kas)

Lato z dokumentem

„Tigrero"

W połowie lat 50. amerykański reżyser Samuel Fuller przystąpił do realizacji filmu inspirowanego głośną książką Michaela Siemela „Tigrero". W gwiazdorskiej obsadzie byli John Wayne i Ava Gardner. Fuller, uzbrojony w karabin i kamerę, udał się w głąb amazońskiej dżungli na tzw. dokumentację zdjęciową.

Materiał był rewelacyjny, szefowie wytwórni 20th Century Fox zacierali ręce. Jednak do finalizacji projektu nie doszło, ponieważ firmy ubezpieczeniowe nie chciały podjąć ryzyka związanego z kręceniem filmu w prawdziwej dżungli. Po 40 latach Fuller postanawia ożywić dawne wspomnienia, odnaleźć miejsca, w których indiańskie plemię Karajów przeniosło go w świat magicznych obrzędów i bóstw. W swoją podróż zabiera Jima Jarmusha, kultowego reżysera młodego pokolenia. To jemu opowiada historię tamtego projektu.

Spotkanie z rodzinami tych, którzy przed laty zafascynowali Fullera swoją innością, zaczyna się od projekcji fragmentów nie ukończonego filmu. Karajowie są poruszeni: oto od dawna nieżyjący krewni i przyjaciele nagle pojawiają się wśród nich. Magia ekranu wciąga, a kultywowane nadal obrzędy, kiedyś sfilmowane przez Sama, nabierają mocy. Wątki z przeszłości Fullera przeplatają się z teraźniejszością, rzeczywistość miesza się z filmową inscenizacją. Widać zmiany, które dokonały się we wsi: słupy telefoniczne, światło, mieszkańcy noszą ubrania. Ale wierzenia pozostają te same: Bogiem Karajów nadal jest przyroda; rzeka, nad którą mieszkają wyznacza rytm ich życia, karmi ich. Dzięki obrzędom i ustnym przekazom zachowali własną tożsamość i kulturę. „Za czasów kolonialnych chciano zrobić z nas niewolników, teraz próbuje się przerobić nas na białych" – tłumaczy jeden z Indian. Zachodnia cywilizacja nieubłaganie wdziera się w ich życie: najpierw pod postacią szpitala i szkoły, potem jeansów, bawełnianej koszulki, elektronicznego zegarka na rękę...

Nostalgiczny film skłaniający do refleksji i zadumy nad prawami rządzącymi zarówno w zwierzęcym, jak i w ludzkim świecie, oraz nad wypliwą wyższością naszej cywilizacji nad „prymitywną" kulturą, opartą na prawach natury i tradycjach przodków.

ANDRZEJ GOŁDA

W cyklu „Lato z dokumentem" film Miki Kaurismaki „Tigrero – film, który nigdy nie powstał", emisja we czwartek, 7 sierpnia, I Program TVP, godz. 21.10

http://sbc.wbp.kielce.pl/

BANK ŚWIĘTOKRZYSKI S.A.

FILIA W KOŃSKICH

OFERUJEMY
NOWE KORZYSTNE
OPROCENTOWANIE

POŻYCZEK

NA DOWOLNY CEL

Okres spłaty	Oprocentowanie w skali roku
3 miesiące	25 %
6 miesięcy	25.5 %
12 miesięcy	26 %
24 miesiące	28 %

TEN BANK POWSTAŁ DLA CIEBIE

26–200 Końskie ul. 16 stycznia 7a tel: 0–41/372–64–63

82AA

Zarząd Gminy w Zagnańsku ogłasza przetarg nieograniczony

na budowę ciągu pieszo-jezdnego Wiśniówka - Kajetanów na odcinku od cmentarza do drogi nr 7.
Materiały dotyczące przetargu można uzyskać w godz. 7.00 - 15.00 p. 25 w Urzędzie Gminy w Zagnańsku.
Oferty należy składać w terminie do dn. 1997.08.19 do godz. 14.30.

1443/ra

Zgromadzenie Wspólników Pińczowskiego Przedsiębiorstwa Budowlanego Spółka z o.o. w Pińczowie ul. Zacisze 5

w dniu 30.06.1997 r. podjęło prawomocną uchwałę zaprotokołowaną przez notariusza Marka Krysińskiego w Kancelarii Notarialnej w Pińczowie Nr Rep. „A" 3076/97 o obniżeniu kapitału zakładowego Spółki o kwotę 600.000,00 tj. z kwoty 1.000.000,00 złotych do kwoty 400.000,00 złotych. W związku z powyższym wzywa się wierzycieli Spółki, aby jeśli nie zgadzają się na obniżenie kapitału zakładowego wnieśli na ręce Zarządu sprzeciw w ciągu 3-miesięcy licząc od daty ogłoszenia.
Wierzycieli, którzy sprzeciwu nie zgłoszą uważać się będzie za zgadzających się na obniżenie kapitału.

1184/k

SAMOOBSŁUGOWA HURTOWNIA SPOŻYWCZO-CHEMICZNA

LIDER MARKET

CUKIER	1,65 zł
MĄKA TORTOWA	1,45 zł
PEPSI 2L	2,15 zł
RYŻ 1KG	1,66 zł
CZEKOLADA MILKA	1,78 zł
MAXWELL HOUSE ROZP.	12,15 zł
VIZIR 2,4KG	11,93 zł
CILIT KAMIEŃ I RDZA	4,32 zł
AJAX GEL	4,75 zł
MYDŁO LUKSJA	0,78 zł

Przy zakupie powyżej 600 zł brutto rabat 2%

Kielce, ul. Rolna 8, tel. 34-414-14

81/AA

Urząd Gminy w Czarnocinie ogłasza przetarg

na dowóz i odwóz dzieci do Szkoły Podstawowej w Czarnocinie w roku szkolnym 1997/98 z miejscowości: Koryto, Swoszowice i Budziszowice, który odbędzie się dnia 20 sierpnia 1997 r. o godzinie 10 w budynku UG w Czarnocinie.
Specyfikację istotnych warunków zamówień można nabywać w Urzędzie Gminy w Czarnocinie pokój nr 11.
Przetarg odbędzie się w oparciu o art. 67 ustawy z dnia 10 czerwca 1994 r. o zamówieniach publicznych (Dz.U. nr 76 z dnia 4 lipca 1994 r. poz. 344).

1436/ra

AKWIZYTORZY Słowo Ludu ZAPRASZAJĄ

Przyjmujemy ogłoszenia na miejscu u klienta.

Wystarczy zadzwonić pod numer
Kielce, 343–02–79
Radom, 363–97–88
natychmiast przyjdzie nasz przedstawiciel.

tb/aka-2

UWAGA MATURZYŚCI!!!

ZESPÓŁ SZKÓŁ OGÓLNOKSZTAŁCĄCYCH I POMATURALNEGO STUDIUM INFORMATYKI W SIENNIE
PRZYJMUJE ZAPISY
NA ROK SZKOLNY 1997/98
DO:
POMATURALNEGO STUDIUM INFORMATYKI
w którym nauka trwa dwa lata
i kształci w specjalności technik informatyk

Wymagane dokumenty:
1. Podanie wraz z życiorysem
2. Świadectwo dojrzałości
3. Trzy fotografie

Egzamin wstępny z matematyki

Zapisy przyjmuje i informacji udziela sekretariat Zespołu Szkół Ogólnokształcących i Pomaturalnego Studium Informatyki w Siennie 27-350 Sienno, ul. Szkolna 10, tel. 93

198/ko

MIEJSKI ZARZĄD DRÓG w KIELCACH

ogłasza przetarg nieograniczony na odtworzenie odwodnienia ul. Sukowskiej w Kielcach do cieku Chodcza

I. Przedmiotem zamówienia jest odtworzenie odwodnienia ul. Sukowskiej w Kielcach do cieku Chodcza, obejmującego:
1) Odbudowę istniejącego rowu (ciek Chodcza) na długości 260 mb
2) Wykonanie rowu Nr 1 o długości 528 mb odprowadzającego wodę od przepustu w ul. Ściegiennego
3) Wykonanie rowu Nr 2 o długości 78 mb odprowadzającego wody deszczowe z ul. Sukowskiej.

II. Termin realizacji zamówienia – 2 miesiące od daty zawarcia umowy.

III. Warunki, jakim powinna odpowiadać oferta można otrzymać w Miejskim Zarządzie Dróg w Kielcach, ul. Wesoła 51, pok. 711, tel. 36–76–453 lub 361–11–31, w. 282, w godzinach 7.30 – 15.

IV. Oferty pisemne należy składać w zalakowanych kopertach w siedzibie MZD, pok. 711, w terminie do 28.VIII.1997 r. do godz. 9.30.

V. Otwarcie kopert z ofertami nastąpi w dniu przetargu, tj. 28.VIII.1997 r. o godz. 10 w siedzibie Miejskiego Zarządu Dróg w Kielcach, pok. 711.

214/ła

SPECJALNA OFERTA „Słowa Ludu"

Nasze reklamy w Katowicach, Krakowie, Wrocławiu, Poznaniu, Białymstoku i Szczecinie.
Treść reklam z ostatniego tygodnia z gazet:
„Gazeta Krakowska" – Kraków
„Dziennik Zachodni" – Katowice
„Słowo Polskie" – Wrocław
„Głos Wielkopolski" – Poznań
„Gazeta Współczesna" – Białystok
„Głos Szczeciński" – Szczecin
oraz treść ogłoszeń drobnych z ostatnich trzech numerów „Słowa Ludu" poznasz dzwoniąc: tai/1

TAI
TELEFONICZNA AGENCJA INFORMACYJNA
tel. 368–22–01
tel. 368–22–03
pon.–pt. 9 – 18.

Przedsiębiorstwo Instalacyjno–Budowlane
KPIB „Interfin" sp. z o.o.
Wydział Elektryczny

produkcja rozdzielni, tablic, złącz i innych prefabrykatów elektrycznych, typowych i na indywidualne zamówienie.
Tel. (0–41) 34–528–41, 34–524–81 w. 325.

145/af

Koleżance Iwonie Kozłowskiej wyrazy głębokiego współczucia z powodu śmierci

OJCA

składają
Dyrekcja oraz koleżanki i koledzy z „Elektroprojektu" Kielce

1435/ra(X)

http://sbc.wbp.kielce.pl/

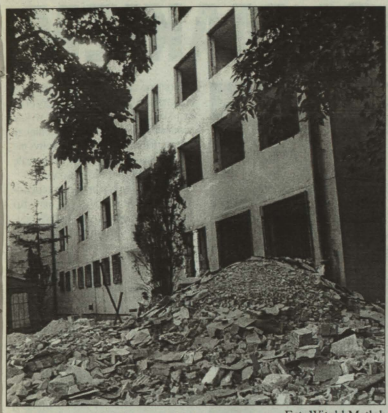

Fot. Witold Matłok

Hotel dla dłużników

Rozpoczął się remont w dawnym hotelu Zakładów Budownictwa Kolejowego przy ul. Tokarskiej na Potkanowie. Zamieszkają tam najwięksi dłużnicy SM Południe.

47 lokatorów ma już wyroki eksmisyjne. Najbardziej zadłużony mieszkaniec winien jest spółdzielni 23 tys. zł.

Do budynku należącego do ZBK przeniesionych zostanie jeszcze w tym roku dwadzieścia sześć rodzin. Zajmowane dotychczas przez nich mieszkania zostaną sprzedane w drodze przetargu. Uzyskane w ten sposób pieniądze pomogą zmniejszyć dług spółdzielni w stosunku do RADPEC-u. **(eska)**

Telefonowali do nas

- W poniedziałek rozchorował się nasz sąsiad. To starszy, kaleki pan. Słyszeliśmy jego jęki, ale nie mogliśmy się do niego dostać. Zadzwoniliśmy więc po pogotowie. Po przyjeździe lekarz próbował wejść do mieszkania, jednak bezskutecznie. Wezwany patrol policji zorganizował pomoc. Przyjechała straż pożarna umożliwiając lekarzowi dotarcie przez balkon do mieszkania i udzielenie pomocy choremu. Po odtransportowaniu go do szpitala strażacy i policjanci zabezpieczyli mieszkanie. Chcielibyśmy za pośrednictwem waszej gazety serdecznie podziękować wszystkim uczestniczącym w tej akcji za zorganizowanie i udzielenie pomocy naszemu sąsiadowi w poniedziałkowy wieczór na osiedlu Borki.

Stała czytelniczka

Czy na Południu może być bezpieczniej?

Z kijem na sąsiada

W poniedziałek późnym popołudniem 47-letni mężczyzna został zaatakowany przez szesnastolatka kijem baseballowym. Poszkodowany wchodził do swojego bloku przy ul. Czarnoleskiej. Policjanci z IV komisariatu przyznają, że osiedle Południe to najbardziej niebezpieczna dzielnica w rejonie.

Do chuligańskiego wybryku doszło około godziny 19. Mężczyzna wchodził do swojego bloku, kiedy pijany nastolatek zaatakował go kijem baseballowym. Jak twierdzą świadkowie tego zdarzenia, chłopak wcześniej zaczepiał przechodniów i awanturował się przed blokiem.

- Uderzenia były na tyle silne, że mężczyzna stracił przytomność i z poważnymi urazami został przewieziony do szpitala - mówi **Waldemar Blejsz**, komendant IV Komisariatu Policji.

Agresywny kilkunastoletni wyrostek został złapany przez sąsiadów poszkodowanego. Trafił do izby wytrzeźwień.

Komendant Blejsz przyznaje, że Południe stało się bardzo niebezpiecznym osiedlem. Notuje się tam znacznie więcej rozbojów i kradzieży niż np. na Załmyniu czy Borkach, uchodzących jeszcze niedawno za dzielnice, w których królowali złodzieje.

- Chuligani na Borkach poszli na emeryturę. Za to młodzi przenieśli się teraz na Południe - komentuje jeden z mieszkańców osiedla.

Policjanci znają miejsca, w których można najczęściej spotkać chuliganów. To ulice - Czarnoleska, Trojańska, i Hellińska. Chętnie okupują miejsca przed nocnymi sklepami z alkoholem.

Zarówno mieszkańcy, jak i zarząd spółdzielni uważają, że na osiedlu byłoby na pewno bezpieczniej, gdyby znów zaczął tam funkcjonować komisariat policji.

- To paradoks, że w osiedlu, w którym mieszka 14 tysięcy ludzi, nie ma komisariatu - uważa wiceprezes SM Południe **Marek Szot**.

Zarząd spółdzielni walczy o przywrócenie policyjnego posterunku od pięciu lat. Wcześniej funkcjonował on w budynku spółdzielni przy ul. Sycyńskiej. Od 1993 roku wysyłane są pisma do Komendy Rejonowej i Wojewódzkiej Policji. Odpowiedzi na wszystkie wnioski są takie same: „Ze względu na ograniczony limit etatowy i trudności finansowe resortu spraw wewnętrznych, nie ma możliwości utworzenia komisariatu policji na osiedlu Południe".

Dwa lata temu zarząd SM zwrócił się do komendanta Straży Miejskiej o utworzenie posterunku na osiedlu. Odpowiedź również była negatywna.

- Lokatorzy każdego roku na zebraniu przedstawicieli podnoszą sprawę pogarszającego się stanu bezpieczeństwa - podkreśla wiceprezes Szot.

W ostatnim piśmie z lipca br. wysłanym do KRP można przeczytać: „W opinii mieszkańców ta część miasta jest pozbawiona stałych patroli policyjnych, szczególnie wskazanych w okolicach pętli autobusowej przy ul. Sycyńskiej".

BOŻENA SKOMOROWSKA

Faktor zaprasza po przybory

Przedsiębiorstwo Faktor organizuje od 18 sierpnia do 15 września na ul. Żeromskiego tradycyjny już kiermasz szkolny.

Oferować będzie podręczniki, zeszyty i materiały piśmienne oraz odzież i obuwie szkolne. Firma zaprasza do udziału w kiermaszu producentów i kupców różnych branż.

Zainteresowani mogą zasięgać informacji w Faktorze przy ul. Żeromskiego 9 lub telefonicznie pod nr 363-57-75. **(woj)**

Fot. Witold Matłok

Cztery pasma przed dworcem

Ponad 3 mln zł kosztowała modernizacja i remont ul. Beliny-Prażmowskiego.

Wczoraj prezydent **Kazimierz Wlazło** dokonał uroczystego otwarcia ostatniego etapu przebudowy ul. Beliny-Prażmowskiego. Przypomnijmy, że cała inwestycja rozpoczęła się przed dwoma laty. W pierwszej kolejności oddano do użytku rondo przy ul. 25 Czerwca. Umożliwiło to włączenie do ruchu autobusów wyjeżdżających z dworca PKS. Przebudowa ul. Beliny-Prażmowskiego rozpoczęła się przed rokiem. Wykonano dwie dwupasmowe nitki jezdni. W tym roku rozpoczął się trzeci etap inwestycji - przebudowa skrzyżowania ul. Prażmowskiego i Traugutta. **(kor)**

Reklamy będą likwidowane

Nielegalne i niebezpieczne

Kilkaset nielegalnych reklam zlokalizowanych w pobliżu głównych ulic Radomia zdemontowali pracownicy Miejskiego Zarządu Dróg. W ciągu kilku miesięcy tablice informacyjne bezprawnie umieszczone na słupach energetycznych mają zniknąć z wszystkich ciągów komunikacyjnych miasta.

Akcja likwidacji nielegalnych reklam prowadzona jest od czerwca. MZD powołało specjalne grupy, które zajmują się demontażem plansz, na których umieszczenie właściciele nie mają zezwolenia.

- W pierwszej kolejności zajęliśmy się reklamami zlokalizowanymi wzdłuż głównych ulic wlotowych do miasta - mówi **Grażyna Plewa**, główny specjalista z MZD. - Często plansze te ograniczają widoczność i stanowią zagrożenie dla uczestników ruchu. Dotychczas zlikwidowano ponad 200 nielegalnych reklam. Wszystkie są inwentaryzowane i trafiają do magazynu. Na razie właściciele nie muszą płacić za demontaż. Mogą odebrać swoją własność za pokwitowaniem. Jedna czwarta została już odebrana. Od połowy sierpnia pozostałych ulic. Cała akcja potrwa kilka miesięcy.

Pracownicy MZD szacują, że w mieście pozostaje jeszcze około 1000 nielegalnych reklam i plansz informacyjnych. Jeśli będą umieszczane nielegalnie, trzeba będzie za nie zapłacić 10-krotność należności legalnej reklamy.

Opłaty za reklamy w mieście zostały podzielone na 3 strefy. Najdroższe są wzdłuż ulic wylotowych (reklama 132 zł za metr kwadratowy, plansza informacyjna 88 zł za metr). Do drugiej strefy zaliczają się ulice Śródmieścia (88 zł reklama i 61 zł plansza), trzecia strefa obejmuje pozostałe ulice (61 zł reklama i 52 plansza).

Po uporządkowaniu reklam umieszczanych na słupach energetycznych MZD zajmie się tablicami, które znajdują się na budynkach, a są widoczne z ulicy.

By zalegalizować reklamę, należy uzyskać pozwolenie z MZD i Wydziału Architektury UM.

ALEKSANDER KORNATOWSKI

Notatnik

■ Dzisiaj w DK Borki o godz. 10 zajęcia taneczne, o godz. 12.00 turniej warcabowy, o godz. 15.00 video dla dzieci, godz. 16.00 otwarte studio muzyczne.

■ W Wojewódzkiej Bibliotece Publicznej dzisiaj od godz. 11 do 12 bajeczka komputerowa oraz gry i zabawy, od godz. 12 do 13.30 film wideo, a od godz. 14 do 15 konkurs „Zwiedzamy świat" - Norwegia.

■ W Automobilklubie Radomskim dziś od godz. 9 do 13 zajęcia rekreacyjne. W programie jazda na rowerach, łyżworolkach, gra w piłkę i kometkę, poznawanie znaków drogowych, egzaminy na kartę rowerową i motorowerową.

■ W Amfiteatrze dzisiaj o godz. 10 zajęcia plastyczne w plenerze oraz gry i zabawy ruchowe. **(mad)**

Wojewódzki Ośrodek Kultury i Sztuki „Resursa"
w Radomiu, ul. Malczewskiego 16
ogłasza przetarg nieograniczony na wykonanie
remontu konstrukcji sali widowiskowej
i sceny budynku „Resursy".
Warunkiem udziału w postępowaniu o udzielenie zamówienia jest wniesienie wadium w wysokości 5000 zł w terminie do dnia 26.08.1997r. godz. 9.00 na konto nr 11101473-8729-3050-3-96 PBK I O/Radom lub w kasie „Resursy".
Specyfikację istotnych warunków zamówienia można odebrać za odpłatnością 50 zł w biurze Dyrekcji. Oferty w zaklejonych kopertach i oznakowane „Oferta na remont konstrukcji sali widowiskowej i sceny" należy złożyć do dnia 26.08.1997r. do godz. 9.30. Otwarcie ofert nastąpi w dniu 26.08.1997r. godz. 10.00 w siedzibie WOKiSz „Resursa", Radom ul. Malczewskiego 16.
202/Rw

WYROBY HUTNICZE
SAMBUD-2
Kraków, ul. Łowińskiego 9
Blacha trapezowa
ocynk i powlekana
- na zamówienie 1 do 12 mb
Oficjalny przedstawiciel hut:
Huta im. Sendzimira
Stalprodukt Bochnia
Huta Ostrowiec
Huta Zawiercie
CENY KONKURENCYJNE
Filia Radom
ul. Chorzowska 14 tel. (0-48) 524-96
143/GW (Inser ROMBICO)

Dzisiaj w godz. 14[30]-16[30]
w redakcji „SL" w Radomiu,
ul. Żeromskiego 65, tel. 362-37-36
bezpłatnych porad prawnych
będzie udzielać Bożena Zawada.

MANEX
WYROBY HUTNICZE
Punkt sprzedaży:
Radom, ul. Lubelska 87
tel./fax 514-59
170/gw

http://sbc.wbp.kielce.pl/

ZADAWANIE ŚMIERCI MAKIEM

Kielecczyzna to zaplecze producentów narkotyków z całego południa Polski. Słoma makowa z Ponidzia trafia na Śląsk, do Krakowa, Zgorzelca i Wałbrzycha.

Pomimo kar za nielegalną uprawę maku oraz prowadzonych specjalnych akcji poszukiwawczych liczba nielegalnych plantacji na Ponidziu nie maleje.

13 plantacji maku odkryto w ciągu dwóch dni w gminie Nowy Korczyn, pięć poletek ujawnili policjanci w czasie jednej kontroli w Oleśnicy. W jednej małej wsi - Aleksandrów, gm. Michałów, znaleziono 6 nielegalnych plantacji o powierzchni 131 arów. Mak znaleziono nawet w mieście, w Jędrzejowie przy ul. Krzywej kobieta uprawiała mak, „na wilię".

Okolice Pińczowa, Buska Zdroju, Jędrzejowa od lat są w ścisłej czołówce krajowej nielegalnej uprawę maku.

- Są tu takie osoby, które zrobiły sobie z nielegalnej uprawy biznes. Pomimo kar działają już kilku lat. Widać nie jest to zły interes - mówi nadkomisarz **Leszek Grabowski**, z Wydziału Kryminalnego Komendy Rejonowej Policji w Pińczowie.

Leszek Grabowski pokazuje zarekwirowaną słomę makową Fot. D. Gacek

Ekonomistka od słomy

21 lipca policjanci zatrzymali trzech narkomanów z Bielska, którzy w plecakach i podróżnych torbach przenosili 55 kg słomy makowej. Podczas przesłuchania wyjawili, że kupili ją od mieszkanki Tomaszowa. Za „towar" zapłacili 270 zł. Po przeszukaniu gospodarstwa handlarki znaleziono jeszcze 147,5 kilo słomy.

- Kompot z takiej ilości słomy można sprzedać na czarnym rynku za 15 tysięcy zł. Narkomani ujawnili nam, że zaopatrywali się w Tomaszowie już wcześniej. Handlarka z Tomaszowa to ekonomistka z wykształcenia, zorientowała się, że można na słomie sporo zarobić - opowiada L. Grabowski.

Prokurator zastosował wobec niej dozór policyjny. Za handel grozi tej kobiecie aż 8 lat lat pozbawienia wolności, dodatkowo za przestępstwo ciągłe sąd może zwiększyć karę.

Funkcjonariusze komendy z Pińczowa odkryli w tym roku 42 nielegalne uprawy maku, o łącznej powierzchni 6.5 hektara. Najwięcej poletek znaleziono w gminie Michałów - 16, w Pińczowie wykryli 12 plantacji, w Kijach siedem i Działoszycach sześć.

Żeby uprawiać mak, trzeba posiadać pozwolenie. Minister rolnictwa określa corocznie ilość areału maku na terenie województwa. W Kielcach limit dzieli się na poszczególne gminy. Rolnik może zwrócić się o pozwolenie do Urzędu Gminy. Wydanie zezwolenia kosztuje 20 zł. W tym roku w okolicy Pińczowa wydano pozwolenia na uprawę maku 461 rolnikom. Powierzchnia legalnych upraw nie przekracza 75 hektarów. Części zezwoleń nie wykorzystano.

Sołtys pali mak

- Pomimo kar ich liczba od lat nie maleje. Rolnicy chcą dorobić sobie kilka złotych. To nie jest trudna robota. Trzeba tylko mak ściąć, podsuszyć i złożyć na strychu, czekając na klienta. Rok w rok mamy 40 - 50 spraw związanych z uprawą i handlem słomą makową - pokazuje statystyki L. Grabowski.

Policjanci narzekają na rozwiązanie ustawowe. Polskie prawo przewiduje kary za nielegalną produkcję i handel słomą makową. Za nielegalną uprawę grozi kara dwóch lat więzienia, grzywny lub ograniczenia wolności. Natomiast za posiadanie worka makowin nie grozi żadna kara. Chłop musi tylko słomę zniszczyć.

Dużym problemem jest także wyegzekwowanie od „legalnych" producentów maku obowiązkowego niszczenia słomy. Przepisy przewidują, że makowiny mają być niezwłocznie spalone po zbiorze maku. Kontrolę jej niszczenia wykonuje sołtys, który później składa w urzędzie gminy wykaz producentów maku. Trudno ocenić czy taka kontrola jest skuteczna. Sołtys nie zawsze może ocenić czy spalono całę słomę, czy tylko część makowin.

- Walka z nielegalnym obrotem słomą makową jest trudna. To nie tylko ciągła obserwacja terenu i praca operacyjna. Ściśle współpracujemy z Wydziałem Antynarkotykowym kieleckiej Komendy Wojewódzkiej, a także z policją z tych województw, z których narkomani zaopatrują się na Kielecczyźnie - mówi L. Garbarski.

Okup dla „żula"

Ponidzie zaopatruje w makowiny nielegalny rynek narkotyków w Krakowie, Katowicach, Bielsku, Zgorzelcu, województwach lagnickim, częstochowskim i wrocławskim. Najwięcej narkomanów z tamtych terenów przyciągały Działoszyce. Ze względu na dobre połączenie komunikacyjne ze Śląskiem i Krakowem był to punkt kontaktowy. Tu zawierano większość transkacji kupna - sprzedaży. Miejscowość była rajem dla producentów polskiej heroiny.

- Dochodziło tam do paradoksalnych sytuacji. Miejscowa „żulia" zbierała od narkomanów przyjeżdżający po surowiec okup. Jeśli nie zapłacili zabierali im słomę. W tym roku jest spokojniej. Ze względu na częste kontrolę jeździ coraz mniej narkomanów - opowiada jeden z funkcjonariuszy.

Z 10 arów plantacji maku zbiera się około 200 kg słomy makowej. Rolnik dostaje od producentów kompotu za taką ilość makowin ponad tysiąc zł. Po przerobie słomy „makiwara" kosztuje już około 15 tysięcy zł. Pięć dawek polskiej heroiny może uzależnić na całe życie. Rolnik uprawiający mak najczęściej nie uświadamia sobie, że sprzedając narkomanowi makowiny może go zabić.

HUBERT IDZIK

Wydma, złota trumna i popielnice

Lato archeologów

Jan Zarychta, uczeń radomskiego Liceum Plastycznego rekonstruuje z fragmentów jedną ze znalezionych popielnic

Tegoroczne lato nie sprzyja archeologom, wiatr i deszcz utrudniają prowadzenie wykopalisk. Mimo to ekspedycja z Muzeum Regionalnego w Radomiu pracująca pod kierunkiem Małgorzaty Cieślak-Kopyt prowadzi poszukiwania w Gulinie.

W okolicy Gulina od lat - bez specjalnego rozkopywania gruntu, wprost na powierzchni - znajdowano fragmenty starej ceramiki, drobne narzędzia kamienne, itp. Pierwsze badania, właśnie powierzchniowe, prowadzili tu na początku XX wieku dwaj radomscy archeolodzy-amatorzy, **Marian Wawrzeniecki** i **Szczęsny Jastrzębowski**. Na podstawie ich wskazówek kontynuował je w latach 30. prof. **Krukowski**. Teraz niemal każdego roku przyjeżdżają tu pracownicy radomskiego muzeum.

- Badania mają charakter ratowniczy - wyjaśnia pani **Małgorzata Cieślak-Kopyt**, kierująca pracami wykopaliskowymi. - W tym sezonie wyznaczyliśmy sobie stanowiska na tak zwanej Wydmie. Znajduje się tu kopalnia piachu i praktycznie wszystkim skarbom, jakie kryje ten skrawek ziemi grozi zniszczenie. Trzeba więc ratować to, co się da.

W trakcie trwających trzy tygodnie poszukiwań znaleziono kilka grobów kloszowych z okresu kultury łużyckiej. Jedna z popielnic, w którą składano spalone kości zmarłego, zachowała się w całości. Inną trzeba mozolnie rekonstruować ze znalezionych w ziemi fragmentów.

Na stanowisku Wydma, wśród drzew - kolejny wykop. Pracują tu **Michał Majcher**, student archeologii oraz jego pomocnicy: **Jarek, Agnieszka i Kasia**.

- Właśnie natrafiliśmy na kolejny grób - informuje Michał. - Niestety, już teraz widać, że znajdująca się w nim popielnica uległa zniszczeniu, a kości rozsypały się obok. Nie będziemy jej więc chyba wydobywać. Zrobimy tylko plan na którym zaznaczymy położenie znaleziska. Potem sfotografuje się wszystko dla potrzeb dokumentacyjnych.

- Miejsce to było przed wiekami wielkim cmentarzyskiem - wyjaśnia. - I jako miejsce pochówku zmarłych funkcjonowało około siedmiuset lat. Stąd też wydobywane z ziemi przedmioty pochodzą z różnych kultur. Ale największym odkryciem, jakiego dokonaliśmy w tej okolicy było wykopanie fragmentu chaty mieszkalnej, a w niej - żaren kamiennych.

Stanowisko na Wydmie zostanie przed nocą zasypane. To dla bezpieczeństwa znajdujących się w nim przedmiotów.

- Nasza baza znajduje się w odległej o dwa kilometry szkole i nie ma możemy pilnować wykopu po zakończeniu w nim prac - opowiadają archeolodzy. - A bywa, że okoliczni mieszkańcy zjawiają się tu nocą w poszukiwaniu skarbów. Od lat bowiem znana jest w tutejszych wsiach legenda o księżniczce, która została pochowana na Wydmie w złotej trumnie.

Złotej trumny na pewno tu nikt nie znajdzie. Archeolodzy natomiast mają nadzieję trafić na zabytki z okresu późnorzymskiego. O ich występowaniu wspominają już pierwsi eksploratorzy tego terenu, wspomniani na początku Wawrzeniecki i Jastrzębowski. Czy odkrycia tego dokonają jeszcze w bieżącym sezonie?

MAREK NIWIŃSKI

Na stanowisku Wydma znaleziono kolejną popielnicę. Michał Majcher z pomocą kolegów powoli odsłania ją z ziemi. Zdjęcia M Skorupa

http://sbc.wbp.kielce.pl/

Na trasie regat o Admiral's Cup australijski jacht „Ragamuffin" Fot. PAP/CAF

Admiral's Cup

Polski jacht „MK Cafe", reprezentujący USA w klasie ILC-40 w Admiral's Cup - nieoficjalnych Mistrzostwach Świata teamów, zajął w poniedziałkowych wyścigach odpowiednio trzecie i szóste miejsce. W klasyfikacji generalnej nadal prowadzi zespół USA przed Wielką Brytanią.

Poniedziałkowe wyścigi Admiral's Cup odbywały się w bardzo trudnych warunkach, przy półtorametrowej fali i silnym wietrze. Przed startem do pierwszego (a czwartego w regatach) uhonorowano urodziny Królowej Matki, salwami armatnimi.

Po piątym wyścigu złożono kilka protestów, które dotyczyły tzw. prawa drogi. W żadnym z tych sprzeciwów polski jacht „MK Cafe" nie był stroną. Polscy i amerykańscy żeglarze spodziewają się, że niektóre z protestów zostaną pozytywnie rozpatrzone. Nie wpłynie to jednak na kolejność w klasyfikacji generalnej . **(PAP)**

Warszawa na liście najdroższych miast świata

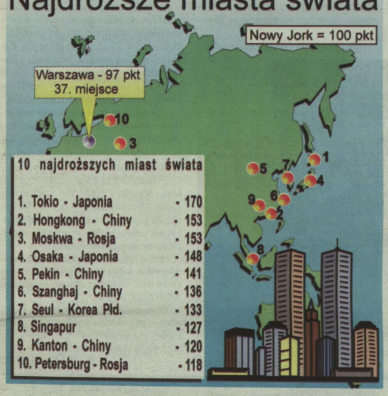

Warszawa jest - razem z Brazzaville w Afryce i Kuwejtem - na 37 miejscu na liście grupującej 145 miast świata według kosztów utrzymania dla cudzoziemców. Najdroższe są w kolejności: Tokio, Hongkong i Moskwa.

Według badań przeprowadzonych przez firmę „Corporate Resources Group", mającą siedzibę w Szwajcarii, Warszawa, choć tańsza niż Moskwa, Petersburg i Kijów, jest dla cudzoziemców w niej mieszkających o przeszło 10 procent droższa niż Praga czy Budapeszt i o przeszło 20 procent droższa niż Tallin, Bratysława czy Bukareszt.

Jako podstawę badań porównawczych przyjęto koszt koszyka przeszło 200 towarów i usług, takich jak wynajem lub kupno mieszkania, żywność, trunki, odzież, samochód, transport miejski i rozrywki. Obliczeń dokonano według kursów walut z początku marca.

Koszty utrzymania cudzoziemca w Nowym Jorku przyjęto za 100 i wskaźniki dla pozostałych miast ustalano jako procent kosztów nowojorskich. Warszawa ma na tej skali 97 punktów, czyli jest o 3 procent tańsza od Nowego Jorku. Trzy miasta otwierające listę, Tokio, Hongkong i Moskwa, mają odpowiednio 170 punktów, 153 pkt i 153 pkt.

Oceny „Corporate Resources Group", ogłaszane dwa razy w roku, są powszechnie używane przez rządy i firmy międzynarodowe jako pomoc przy ustalaniu wysokości wynagrodzenia dla swoich pracowników wysyłanych za granicę.

Osiem z dziesięciu najdroższych miast znajduje się na Dalekim Wschodzie. Oprócz Tokio i Hongkongu są to Osaka, Pekin, Szanghaj, Seul, Singapur i Kanton. Moskwa znalazła się na trzecim miejscu - a Petersburg na dziesiątym - wskutek wysokich cen towarów - przeważnie importowanych, i mieszkań.

Najdroższym miastem w Europie Zachodniej jest Londyn (114 pkt), w Afryce - Kair, stolica Egiptu (100 pkt), tyle samo co Nowy Jork), a w Ameryce Łacińskiej - Sao Paulo (Brazylia) - 111 pkt.

W Europie Środkowej i Wschodniej po Moskwie (trzecie miejsce, 153 pkt) i Petersburgu (dziesiąty, 118 pkt) najdroższe miasta to, w kolejności: Kijów (trzynasty, 115 pkt), Warszawa (37 - 97 pkt), Ryga (41 - 95 pkt), Jarosław (w Rosji, 49 - 93 pkt), Berlin (51 - 92 pkt), Praga (71 - 86 pkt), Budapeszt (79 -

84 pkt), Lipsk (97 - 81 pkt), Tallin (103 - 80 pkt), Lublana (110 - 79 pkt), Bratysława (113 - 78 pkt), Bukareszt (też 113 - 78 pkt), Sofia (127 - 72 pkt) i Wilno (132 - 70 pkt). **(PAP)**

Echokardiografia kontrastowa

Nowa metoda badania serca

Echokardiografia kontrastowa, zwana w skrócie MCE, to nowe, nieinwazyjne badanie pracy serca, opracowane i sprawdzone z pozytywnym wynikiem na pacjentach w Uniwersytecie stanu Wirginia w USA.

W najnowszym numerze czasopisma „Circulation", który ukazał się w poniedziałek, eksperyment ten omówił kierujący badaniami dr **Sanjiv Kaul**. Test polega na monitorowaniu przepływu krwi przy pomocy ultradźwiękowych, mikroskopijnych baloników nie rozpuszczających się gazów o dużej wadze cząsteczkowej, które wstrzykuje się dożylnie. Baloniki dopływają w krwi do serca informując o szybkości przepływu krwi i o ewentualnych zakrzepach w arteriach. A zakrzepy te są główną przyczyną zgonów spowodowanych atakiem serca - dodał dr Kaul. Stwierdził on także, że nowe badanie jest o wiele efektywniejsze od innych znanych metod. Elektrokardiogram jest skuteczny w diagnozowaniu tylko co trzeciego przypadku choroby serca - zapewnił lekarz.

Echokardiografię kontrastową MCE można przeprowadzić w ciągu 15-20 minut, a jej koszt wynosi 300-400 dol., podczas gdy monitorowanie przepływu krwi dotychczas stosowanymi metodami trwa cały dzień i kosztuje 1 do 2 tys. dol. MCE będzie bardzo przydatny zwłaszcza w placówkach pogotowia ratunkowego, które corocznie przyjmują w USA 5 mln pacjentów, skarżących się na bóle w klatce piersiowej, mogące zapowiadać zawał serca. **(PAP)**

Na mocy porozumienia między Waszyngtonem a Pekinem amerykańskie okręty wojenne będą nadal regularnie zawijać do Hongkongu, tak jak było to za czasów panowania brytyjskiego. Na zdjęciu: USS „Blue Ridge", okręt flagowy amerykańskiej VII Floty, podczas pierwszej takiej wizyty po przejęciu Hongkongu przez Chiny, 4 sierpnia (PAP/CAF)

Więzienie za narkotyki

Szesnastoletni mieszkaniec Singapuru został skazany na 15 lat więzienia i 24 uderzenia prętem bambusowym za zażywanie narkotyków i handlowanie nimi podał we wtorek miejscowy dziennik „Straits Times".

Gazeta pisze, że Alana Loo Pei Xianga skazano za przemyt konopi indyjskich i zażywanie narkotyku ecstasy.

Singapur jest znany ze stosowania jednych z najsurowszych na świecie kar za przemyt środków odurzających. Kara śmierci grozi każdemu za posiadanie 15 gramów heroiny, 30 gramów morfiny, czy pół kilograma konopi indyjskich. **(PAP)**

TAJEMNICE MORZA CZARNEGO

Ekspedycja amerykańskich badaczy, kierowana przez odkrywcę TITANICA Roberta Ballarda, będzie szukać wraków zatopionych okrętów w Morzu Czarnym Fot. PAP/CAF

http://sbc.wbp.kielce.pl/

Oczyszczalnie małe i duże

Ścieki bez szans

BŁĘDÓW. 150 zagrodowych oczyszczalni ścieków ma powstać w gminie jeszcze w tym roku. W przygotowaniu kolejna inwestycja - duża oczyszczalnia zbiorcza.

Gmina Błędów to typowy rejon sadowniczy. Charakteryzuje się rozproszoną zabudową. W większości gospodarstw są studnie głębinowe. Nie ma zbyt wielu chętnych do partycypowania w kosztach budowy zbiorczych wodociągów. Inwestycje takie prowadzone są jednak w miejscowościach o zwartej zabudowie. Obecnie zbiorcza sieć wodociągowa o długości 41 kilometrów dociera do 530 użytkowników. - Także neutralizacja ścieków w naszej gminie jest bardzo kłopotliwa. Budujemy zatem nie tylko zbiorcze oczyszczalnie, ale też partycypujemy w kosztach wznoszenia oczyszczalni zagrodowych - informuje wójt **Marek Mikołajewski**.

Na terenie gminy są dwie oczyszczalnie zbiorcze. Największa funkcjonuje w Jadwigowie, przy byłej pieczarkarni. Jej współwłaścicielem jest Urząd Gminy. Kolejna zlokalizowana jest w Dańkowie w Stacji Hodowli Roślin „Danko".

Do oczyszczalni w Jadwigowie dowozi się ścieki z gminnego Błędowa. Nie wystarcza ona jednak dla pozostałych miejscowości. Stąd decyzja o budowie znacznie większego obiektu w samym Błędowie. Urząd Gminy zakupił już czterohektarową działkę i ma zgodę sąsiadów na lokalizację takiej inwestycji. Roboty przy realizacji zadania rozpocznie się w roku przyszłym.

- Poza tym Oddział Terenowy Agencji Własności Rolnej Skarbu Państwa w Lublinie chce nam przekazać oczyszczalnię w Dańkowie. Mogliby z niej korzystać gospodarze z Dańkowa i kilku najbliższych miejscowości - dodaje wójt Mikołajewski.

Na razie jednak najważniejszym zadaniem dla służb gminnych jest realizacja programu budowy 150 zagrodowych oczyszczalni w miejscowościach o rozproszonej zabudowie. - Mamy już wyłonionego w przetargu wykonawcę - kielecką firmę Pol-Instal, która zobowiązała się zbudować wszystkie obiekty do końca tego roku - informuje sekretarz gminy **Maciej Kosowski**.

Budowa jednej oczyszczalni kosztuje 1,276 tys. zł, a wszystkich - ok. 1 mln 840 tys. zł. Przedsięwzięcie finansowane będzie przez Urząd Wojewódzki w Radomiu, gminę oraz samych rolników. Urząd Gminy zaciągnie też kredyt w wysokości ponad 920 tys. zł.

- Mamy już 100 rolników, którzy zgodzili się partycypować w kosztach inwestycji. Z kolejnymi 50 prowadzimy rozmowy - mówi wójt. Twierdzi, że to dopiero początek takich inwestycji w tym regionie.

JAN WOJSZKO

Francuzi inwestują

GRÓJEC. W poniedziałek miasto sprzedało francuskiemu koncernowi Bertrand Foure działkę budowlaną. Jeszcze w tym roku ma tutaj ruszyć budowa zakładu produkcji foteli samochodowych.

Około 2,2-hektarową działkę zlokalizowaną przy ul. Spółdzielczej Urząd Gminy i Miasta sprzedał za 400 tys. zł. Nabywca, francuski koncern Bertrand Foure zamierza jeszcze w tym roku budować tutaj, kosztem około 55 mln dolarów, zakład produkujący fotele i prowadnice siedzeń samochodowych, głównie do aut niemieckich. Już na początku przyszłego roku ma tu znaleźć pracę ok. 300 osób, docelowo natomiast (po 2000 roku) - ponad 800.

Przypomnijmy, że w Grójcu istnieje już zakład tapicerki samochodowej koreańskiej firmy Daewoo. Jest to obecnie największy, pod względem ilości zatrudnionych, zakład w mieście.

(woj)

Fot. Marcin Skorupa

Pamięci ofiar

KAROLIN. W niedzielę odsłonięty zostanie pomnik ku czci mieszkańców tej wsi i okolicznych miejscowości zamordowanych przez hitlerowców 18 marca 1942 roku.

Niedzielną uroczystość organizuje Społeczny Komitet Budowy Pomnika w Karolinie oraz samorząd Zwolenia. Rozpocznie się ona o godz. 12 mszą polową. Rozprowadzana będzie książka „Stu za jednego" upamiętniająca tragedię w Karolinie.

Pretekstem do rozstrzelania w Karolinie 56 Polaków (tyle ofiar udokumentowano) oraz 30 Polaków i Żydów w Lasku pod Kazanowem było przypadkowe zabójstwo żołnierza Wehrmachtu, syna kolonisty niemieckiego z Karolina. Egzekucje i wywózki zatrzymanych do obozów zagłady miały miejsce także po 18 marca 1942 roku. Najwięcej ofiar pochodziło ze wsi Poinolas, Karolin, Ranachów, Gardzienice, Ostrownica, Miechów, Wacławów, Sydół i Krocżów.

Kombatanci z Radomia skorzystać mogą z autokaru odjeżdżającego do Karolina sprzed siedziby Urzędu Wojewódzkiego 10 sierpnia o godz. 10.30.

(mad)

Kotłownie nie dymią

ODRZYWÓŁ. W PSP w Ossie przystąpiono do montażu kotłowni olejowej.

W ubiegłym roku gmina zaczęła likwidować kotłownie węglowe w szkołach na terenie gminy. Urządzenia przystosowane do spalania oleju opałowego zamiast węgla, zamontowano przed rokiem w Myślakowicach. Teraz podobne prace prowadzone są w szkole w Ossie.

(woj)

Droga pod wodą

NOWE MIASTO. W gminie oceniono straty wyrządzone przez powódź.

Na szczęście w gminie woda nie zalała gospodarstw. Wyrządziła jednak inne szkody. Pod wodą znalazło się ponad 600 ha łąk i pastwisk oraz około 40 ha użytków rolnych. Na skutek powodzi ucierpieli np. mieszkańcy Łęgonic. Nieprzejezdna jest droga prowadząca do ich domostw (na zdjęciu).

(jas)

Straty po wodzie

RADZANÓW. Lipcowe ulewne deszcze poważnie naruszyły niektóre gminne drogi. W najgorszym stanie jest tzw. szlakówka we wsi Bleszno.

- Drogi muszą być szybko naprawione, gdyż rolnicy mają problemy z dojazdem do swoich pól - mówi wójt **Wiesław Gajda**.

Woda naruszyła również urządzenie melioracyjne w Rogolinie. Niektórzy rolnicy zanotowali także poważne straty w uprawie papryki. Przypomnijmy, że Radzanów jest razem z Potworowem i Przytykiem potentatem w produkcji tych warzyw. Jedna z rodzin założyła nawet sto tuneli, w których uprawia paprykę.

(eska)

Kultura w bibliotece

JASIENIEC. Miejscowa Gminna Biblioteka Publiczna jest jedyną placówką kulturalną na terenie gminy.

- W ostatnim okresie zorganizowaliśmy spotkanie z autorką książek dla dzieci **Joanną Papuzińską**. W bibliotece koncertowały też zespoły: instrumentalny z PSP w Jasieńcu, instrumentalno-wokalny z PSP w Zbroszy Dużej oraz słuchacze miejscowego Społecznego Ogniska Muzycznego. Na każdą z imprez przybyło kilkadziesiąt dzieci, a na spotkanie z J. Papuzińską - ponad stu najmłodszych mieszkańców Jasieńca - poinformowała pracownica biblioteki **Małgorzata Karaś**.

(woj)

Nie święci garnki lepią...

IŁŻA. Przez 10 dni dzieci i młodzież z Państwowego Ogniska Plastycznego w Starachowicach doskonaliły swe umiejętności w Miejsko-Gminnym Ośrodku Sportu i Rekreacji w Iłży.

Nawiązując do ceramicznej tradycji regionu dzieci wyrabiały z gliny garnki i talerze. Odwiedziły też tych, którzy rzemiosło doprowadzili do perfekcji. Byli więc w Rędocinie u **Henryka Rokity** i w Denkowie u **Wacława Górczyńskiego**. Zwiedzały też Muzeum Wsi Radomskiej, Opatów, Kamionki Opatowskie, szukając tam ginących zawodów.

- Modelowania dzieci uczyły się jeszcze w ognisku, u nas w gminie Iłża poznali tajemnice ceramiki - powiedziała **Zdzisława Piasek** instruktorka iłżeckiego Domu Kultury.

- Mamy dobrą glinę - chwali się 13-letnia Kamila z SP nr 5 w Starachowicach. - Przywieźliśmy ją z Rędocina. Zanim jednak powstaną z niej ładne naczynia trzeba będzie je wypalić w piecach, by zachowały trwałość.

Grupą opiekuje się pani **Maria Drozdowska**, która wyemigrowała do Starachowic, ale przypomina, że po studiach pracowała w Iłży.

Zajęcia odbywały się także w godzinach popołudniowych; malowano kwiaty i słuchano ciekawych opowieści o duchach zamku iłżeckiego.

JERZY MADEJSKI

Instruktorka Zdzisława Piasek i młode garncarki.

Fot. autor

Dziś środa 6 sierpnia, 219 dzień 1997 roku. Imieniny Jakuba i Wincentego. Słońce wzeszło o godz. 4.05, a zajdzie o 19.18.

RADOM

TEATR POWSZECHNY IM JANA KOCHANOWSKIEGO - przerwa urlopowa.

KINA:

„Atlantis" - „Lot skazańców" - USA l. 15, godz. 16.00, 18.00 i 20.00. Seanse przedpołudniowe na zamówienia.

„Hit" Kino Studyjne - „Batman i Robin" - USA, l. 12, godz. 13.15, 15.30, 17.45 (dubbing), „Microcosmos" - fr., l. 12 godz. 20.00.

„Resursa" - „Historia Liliany" - austr., godz. 18.00. Seanse dopołudniowe tylko na zamówienia.

GALERIA „RESURSA", ul. Malczewskiego 16 - wystawa prac studentek Katedry Wychowania Plastycznego Wydziału Nauczycielskiego Politechniki Radomskiej.

MAŁA GALERIA FOTOGRAFII „RESURSA", ul. Malczewskiego 16 - zmiana dyspozycji.

KLUB ŚRODOWISK TWÓRCZYCH „ŁAŹNIA", ul. Żeromskiego 55 - XX wystawa fotografii członków Radomskiego Towarzystwa Fotograficznego.

MINIGALERIA „TALENT" - wystawa malarstwa Iony Sakalonis i Alfreda Messerera „Natura w malarstwie".

MIEJSKIE CENTRUM KULTURY I INFORMACJI MIĘDZYNARODOWEJ, ul. Traugutta 31/33 - wystawa prac artysty plastyka Grzegorza Kwietnia.

MŁODZIEŻOWY DOM KULTURY, ul. Daszyńskiego 5 - wystawa prac Maksrama Masa Solna „Origami - arzyme ręce".

GALERIA WOJEWÓDZKIEJ BIBLIOTEKI PUBLICZNEJ, ul. Piłsudskiego 12, sala 36 - wystawa fotografii Barbary Polakowskiej, Radomskie - szlakiem zabytków".

CENTRUM KULTURY „POŁUDNIE" MAŁA GALERIA, ul. Czarnoleska 17, wystawa prac Iwony Bednik „Wędrówką życie jest człowieka".

TELEFONY

Pogotowie ratunkowe - 999, straż pożarna - 998, oficer dyżurny policji - 997, komenda policji - 362-91-91, pogotowie kanalizacyjne - 400-65, gazowe - 992, cieplne - 993, energetyczne - 991.

DYŻURNY STRAŻY MIEJSKIEJ - 360-87-75, dyżur całodobowy - 986

INFORMACJA PKP - 363-29-50

INFORMACJA PKS - 362-67-76

TAXI EXPRES - 96-22, 31-09-43

APTEKI - dyżur w dn. 4-10.08 br. pełnią apteki przy ul. Struga 52 i ul. Trojańskiej 12.

PUNKT POMOCY DORAŹNEJ - ul. Struga 57a, dyżur samochodów w godz. 9.00-16.00.

SERVICO - przeglądy dopuszczone, tel. 408-95.

BIAŁOBRZEGI

MGOK - wystawa z cyklu „Dolina Pilicy" pt. „Przyrodzi". Czynne w godz. 8.00-15.00.

BIBLIOTEKA PUBLICZNA - wystawa ks. Stanisława Drapa „Icony".

GRÓJEC

KINO w OKR, pl. Wolności 4 - nieczynne.

GALERIA GR w Centrum Kultury Regionalnej - wystawa Krzysztofa Wrzesowskiego „Obrazy".

APTEKA, pl. Niepodległości 19 - całodobowa.

IŁŻA

MUZEUM REGIONALNE - wystawy: stała - „Dzieje miasta i regionu od czasów najstarszych do chwili obecnej", czasowa - „Pradzieje Iłży w świetle badań archeologicznych". Czynne codziennie dni wolnych w godz. 9.00-15.00.

CAFE GALERIA w Domu Kultury - wystawa malarstwa Juliana Bartoska „Zabytki i pejzaże iłżeckie". Czynne w godz. 9.00-20.00.

KOZIENICE

MUZEUM REGIONALNE, ul. Parkowa 1b, tel. 14-33-72 - wystawy: „Strzelnica Miejska", „Zdobycze ich tut" i „Kultura materialna mieszkańców Ziemi Kozienickiej". Czynne codziennie (oprócz poniedziałków) w godz. 9.00-16.00.

DOM KULTURY - wystawa malarstwa Henryka Sarny „Moje wędrówki ze szkicownikiem".

CAFE GALERIA czynna (oprócz niedziel i poniedziałków) w godz. 12.00-22.00.

MIEJSKO-GMINNA BIBLIOTEKA PUBLICZNA - wystawa popiersi oraz rzeźby, malarstwa i fotografii - prace III Międzynarodowego Pleneru Rzeźbiarsko-Fotograficznego pt. „Piękno Ziemi Kozienickiej".

Czynne w godzinach otwarcia biblioteki. Wstęp wolny.

MAŁA GALERIA - nieczynna.

PUNKT POMOCY DORAŹNEJ, tel. 14-21-09 - całodobowy.

APTEKA - dyżur pełni apteka przy ul. Warszawskiej 6.

LIPSKO

KINO „Oskar" - nieczynne.

LIPSKIE CENTRUM KULTURY - Uroki nad Kopiutną - wystawa fotograficzna. Czynna w godz. 8.00-20.00.

BIBLIOTEKA - „Dorobek literacki" - w 130. rocznicę urodzin Władysława Stanisława Reymonta.

SZKOŁA I MUZEUM WSI - czynne od poniedziałku do piątku w godz. 9.00-14.00.

PIONKI

KINO „Kasyno" - nieczynne.

MIEJSKI OŚRODEK KULTURY Galeria „Format" - wystawa „Przyroda Kujaw i Ziemi Dobrzyńskiej". Czynne od poniedziałku do piątku w godz. 9.00-17.00.

ZWOLEŃ

MUZEUM REGIONALNE - wystawa stała: „Jan Kochanowski - fakty i hipotezy", wystawa czasowa „Zwoleński neandertalczyk". Czynne od wtorku do piątku w godz. 8.00-15.30. W soboty i co drugą niedzielę 8.00-14.00.

SŁOWO LUDU 6 SIERPNIA NR 180/AB

http://sbc.wbp.kielce.pl/

KIELCE

MUZEUM NARODOWE W KIELCACH - dawny pałac biskupów krakowskich, pl. Zamkowy 1 (tel. 344-23-18) - ekspozycje stałe: „Wnętrza zabytkowe z XVII i XVIII w.", „Dawne uzbrojenie europejskie i wschodnie", Sanktuarium Kolarszyka Józefa Piłsudskiego", wystawa czasowa: „Johann Elias Ridinger (1698 - 1767). Grafika zebiorów Muzeum w Hoxter-Corvey"; Skrzydło północne: Stefan Żeromski - rysunek i malarstwo. Czynne codziennie oprócz poniedziałków i wtorków w godz. 9 - 16. W soboty wstęp wolny.

MUZEUM - Rynek 3/5 (tel. 344-40-14) - wystawy stałe: „Współczesna sztuka ludowa. Kielecczyzny". Wystawy czasowe: „Z pradziejów Regionu Świętokrzyskiego", „Kielecczyzna średniowieczna". Czynne codziennie, oprócz poniedziałków i dni ustawowo wolnych od pracy, w godz. 9 - 16. Sobota - wstęp wolny.

MUZEUM LAT SZKOLNYCH S. ŻEROMSKIEGO (Oddział Muzeum Narodowego) - ul. Jana Pawła II 25 (tel. 344-57-92) - nieczynne.

MUZEUM H. SIENKIEWICZA W OBLĘGORKU (Oddział Muzeum Narodowego, tel. 11-04-26) - odtworzony wystrój mieszkania pisarza, wystawa biograficzno-literacka. Wystawa czasowa: „Historia Orła Białego w dziejach narodu". Oprócz poniedziałków i wtorków czynne codziennie w godz. 10-16. Piątki - wstęp wolny.

MUZEUM PAMIĘCI NARODOWEJ - więzienie kieleckie z lat 1939 - 1956; ul. Zamkowa 3, czynne w środy, soboty i niedziele w godz. 10 - 14. Grupy zorganizowane mogą zwiedzać muzeum w innym terminie - tel. (041) 21-982.

MUZEUM ZABAWKARSTWA - ul. Kościuszki 11 - wystawy: „Magia lalki", „Gry i zabawy", wystawa prac wyróżnionych w konkursie na Kieleckim Festiwalu Zabawkarskim, wystawa prac modelarskich. Czynne codziennie oprócz poniedziałków w godz. 10-17. W niedziele wstęp wolny.

MUZEUM WSI KIELECKIEJ W KIELCACH PARK ETNOGRAFICZNY W TOKARNI - wnętrza XIX-wiecznych chałup, dwór z Suchedrowa, wystawy: „Ocalić od zapomnienia - Jan Bernasiewicz, twórca ogrodu rzeźb", „W dawnym miasteczku", „Apteka w XIX-wiecznym miasteczku". Od wtorku do niedzieli w godz. 10 - 17. W soboty wstęp wolny.

MUZEUM WSI KIELECKIEJ - DWOREK LASZCZYKÓW W KIELCACH - ul. Jana Pawła II - wystawa „Higiena naszych przodków". Od poniedziałku do piątku i niedziele w godz. 10 - 15. W niedziele wstęp wolny.

MUZEUM ZBIORÓW GEOLOGICZNYCH - Oddział Świętokrzyski Państwowego Instytutu Geologicznego, ul. Zgoda 21 - wystawa stała „600 mln lat historii Gór Świętokrzyskich"; wystawa czasowa: „Różnych marmurów są kopalnie". Czynne od poniedziałku do piątku w godz. 8 - 15. Wstęp wolny.

GALERIA BWA „NA PIĘTRZE" - ul. Leśna 7 - stała ekspozycja twórczości kieleckiego środowiska plastycznego. Sprzedaż dzieł sztuki współczesnej. Galeria czynna od poniedziałku do piątku w godz. 9 - 15.

GALERIA BWA „PIWNICE" - ul. Leśna 7 - wystawa malarstwa Stanisława Wójcikowskiego, wystawa fotografii artystycznej Marii - Vincenta Lefeuvrea - „Kielczanie w oczach Francuza". Czynne od poniedziałku do piątku w godz. 11 - 17 oraz w niedziele w godz. 11 - 15.

GALERIA „KARCZYNA" - wystawa malarstwa i rysunku Tadeusza Tchórza, Edwarda Tuza, Małgorzaty Bieleckiej, Teresy Ślusarek, Mirosława Benedyktowicza i Waldemara Kozuba. Codziennie (oprócz poniedziałków) w godz. 11 - 19.

KLUB STOWARZYSZENIA „CIVITAS CHRISTIANA" - ul. Równa 18 - wystawa grafik Romana Mirowskiego zatytułowana „Świątynie polskie", czynna w godz. 9-15.

GALERIA SZTUKI WSPÓŁCZESNEJ DŁUŻ - ul. Zamkowa 5 - wystawa tkaniny i malarstwa Klubu „Zachęta" z Częstochowy i Klubu „Miniatura" z Kielc (do 18 lipca). Czynna w godz. 9 - 18.

WYSTAWA WOJEWÓDZKIEJ BIBLIOTEKI PUBLICZNEJ - ul. Pocieszka 17 - „Polscy laureaci Literackiej Nagrody Nobla." Poniedziałek, wtorek, czwartki i piątki w godz. 9-18, soboty 9-15.

OŚRODEK INFORMACJI TURYSTYCZNEJ Górświętokrzyskich i Ponidzia - pl. Moniuszki 2b (wejście od ul. Wimickiej), czynny w dni robocze w godz. 10 - 15, tel. 344-42-40.

OIKT - INFORMACJA GOSPODARCZA: 94-34. Az 37 województw (z terenu województwa przez 041).

JASKINIA „RAJ"
- czynna codziennie (oprócz poniedziałków) w godz. 10 - 17.

JĘDRZEJÓW

MUZEUM IM. PRZYPKOWSKICH - pl. T. Kościuszki 7/8 (tel. 624-45) - unikatowa kolekcja zegarów słonecznych i przyrządów pomocniczych, zabytkowe wnętrza i piwnice z XVIII - XIX w., dawne mieszkanie Przypkowskich z pełnym wystrojem, dokumenty i pamiątki rodzinne, zbiory geologiczne. Czynne codziennie oprócz poniedziałków w godz. 8-16.

NAGŁOWICE

MUZEUM „DWOREK MIKOŁAJA REJA", tel. (0-498) 145-70 - wystawa biograficzno-literacka poświęcona M. Rejowi. Pokoje gościnne do wynajęcia. Malarska wystawa czasowa „Kieleckie pejzaże". Czynne od poniedziałku do piątku w godz. 9-16, w soboty w godz. 9-15.

NOWA SŁUPIA

MUZEUM STAROŻYTNEGO HUTNICTWA ŚWIĘTOKRZYSKIEGO IM. MIECZYSŁAWA RADWANA (Oddział Muzeum Techniki NOT w Warszawie) - ul. Świętokrzyska - codziennie w godz. 9-16.

OSTROWIEC

MUZEUM HISTORYCZNO-ARCHEOLOGICZNE - ul. Świętokrzyska 37 - wystawy stałe: „Wystawa zabytkowych fajansów i porcelany chmielowskiej", „Poczet książąt i królów polskich wg Baczaiego/Beyer", wystawy czasowe: „Dzieje Ostrowca Świętokrzyskiego". Czynne od wtorku do piątku w godz. 9 - 16.30, w sobotę w godz. 8 - 14.30 oraz w niedziele w godz. 13 - 16.30.

MUZEUM ARCHEOLOGICZNE I REZERWAT W KRZEMIONKACH K. OSTROWCA tel. (0-47) 620-978 - wystawa „Górnictwo krzemienia w neolicie", „Fauna dorzecza Kamiennej" i dwie podziemne galerie turystyczne. Czynne od wtorku do piątku w godz. 9-18, w soboty w godz. 9-17, w niedziele w godz. 11-17.

PIŃCZÓW

MUZEUM REGIONALNE - wystawy stałe: „Pradziejze Ponidzia", „Adolf Dygasiński - życie i twórczość", „Pińczów - historia miasta", czasowe: „Krótka historia wąskotorowej kolejki w fotografii", „Stawne i znane postacie w dziejach Pińczowa". Udostępnia do zwiedzania sąsiadogę. Czynne w środy i czwartki w godz. 9-16, w piątki w godz. 9-15, w soboty i niedziele w godz. 10-15.

SIEŁPIA

MUZEUM ZAGŁĘBIA STAROPOLSKIEGO (Oddział Muzeum Techniki NOT w Warszawie) - mieści się w pudlingarni i walcowni z połowy XIX w. Prezentuje dawne wyposażenie, obrabiarki i żeliwne odlewy. Czynne w godz. 9-12 i 13-17, w poniedziałki nieczynne.

SKARŻYSKO

MUZEUM IM. ORŁA BIAŁEGO - Rejów, ul. Słoneczna 90 - czynne codziennie: ekspozycja plenerowa - cały dzień, ekspozycja w budynku - w godz. 9-17.

ŚWIĘTY KRZYŻ

MUZEUM PRZYRODNICZO-LEŚNE ŚWIĘTOKRZYSKIEGO PARKU NARODOWEGO - Ekspozycja przyrody nieożywionej, archeologii, flory i fauny. Czynne w godz. 9 - 17. Nieczynne w poniedziałki i dni poświąteczne.

RADOM

MUZEUM OKRĘGOWE IM. JACKA MALCZEWSKIEGO, ul. Rynek 11 - wystawy: „Dary dla Muzeum Sztuki Współczesnej w Radomiu 1992 - 1997" i „Galeria Malarstwa Polskiego XIX i XX w." Czynne od wtorku do czwartku w godz. 10 - 15, od piątku do niedzieli w godz. 10 - 17. W sobotę wstęp wolny.

MUZEUM SZTUKI WSPÓŁCZESNEJ - oddział Muzeum Okręgowego, Rynek 4/5 - wystawa „Malarstwo, rysunek, grafika" profesorów katedry Wychowania Plastycznego Wydziału Nauczycielskiego Politechniki Radomskiej „Kolekcja. Szósta prezentacja zbiorów". Czynne od wtorku do czwartku w godz. 10 - 15, od piątku do niedzieli - 10 - 17.

MUZEUM WSI RADOMSKIEJ - ul. Szydłowiecka 17, tel. 315-928 - wystawa „Jak powstają kansery" - skansen spichlerz z Kowalowej. Wystawa związana z jubileuszem XV-lecia istnienia muzeum. Czynne od wtorku do piątku w godz. 9 - 17 oraz w soboty i niedziele w godz. 10 - 18. Na godzinę przed zamknięciem kasa nie sprzedaje biletów. W soboty wstęp wolny.

CZARNOLAS

MUZEUM IM. JANA KOCHANOWSKIEGO - ekspozycja stała: „Jan Kochanowski - Życie i twórczość". Czynne od wtorku do piątku w godz. 8 - 15, w soboty 10 - 17.

OROŃSKO

CENTRUM RZEŹBY POLSKIEJ - tel. 36-219-16, Pałac Józefa Brandta - wystawa stała: „Wnętrza dworskie II połowy XIX w.", Kaplica - od 15 lipca ekspozycja stała „Tradycje historyczno-kulturalne Orońska". W Muzeum Rzeźby Współczesnej (do 31 lipca) wystawa prac Grzegorza Klamara pt. „Ciało i siła". Oranżeria: wystawa plenerowa studentów ASP Poznań, Galeria Rzeźby Otwartej Przestrzeni: wystawa stała w parku orońskim. Czynne od wtorku do piątku w godz. 8 - 16 oraz soboty, niedziele w godz. 10 - 17.

PRZYSUCHA

MUZEUM IM. OSKARA KOLBERGA (dwór Ostrowińskich) - al. WOP 11, tel. 22-48 - wystawy stałe: Oskar Kolberg - wystawa biograficzna oraz stylowo aranżowane wnętrza dworskie z drugiej połowy XIX w.; Urszula Morstinowa Ostrowińskich - wystawa poświęcona byłej właścicielce Przysuchy, żyjącej w latach 1746 - 1825 oraz lokalnej historii miasta na przełomie XVIII i XIX w.; wystawa czasowa - „Śladami dawnych plemion. Zabytki archeologiczne okolic Przysuchy" - ze zbiorów Muzeum Okręgowego w Radomiu. Czynne od wtorku do piątku w godz. 8 - 15, soboty i niedziele w godz. 10 - 15.

WARKA

MUZEUM IM. KAZIMIERZA PUŁASKIEGO - ekspozycja stała „Kazimierz Pułaski i udział Polaków w życiu politycznym, społecznym i kulturalnym USA", wystawa poplenerowa „Warka 94", wystawa czasowa „Lalki świata" ze zbiorów Ewy Liszki i Magdy Mroczek. Czynne w godz. 10 - 17.

SZYDŁOWIEC

MUZEUM LUDOWYCH INSTRUMENTÓW MUZYCZNYCH (zamek) - wystawa stała: „Polskie instrumenty i kapele ludowe", wystawa czasowa: „Kraina Inków w fotografii Włodzimierza Pawłowicz" - ekspozycja z Muzeum Archeologicznego i Etnograficznego w Łodzi oraz Państwowego Muzeum Etnograficznego w Warszawie.

ZAMEK - sala SzOK - wystawa malarstwa Michaelangela Pizzarelliego z Medin „Dedicata a Matteo"

TARNOBRZESKIE

OPATÓW

PODZIEMNA TRASA TURYSTYCZNA - czynna od poniedziałku do soboty w godz. 10 - 18 i w niedziele w godz. 11 - 18.

SANDOMIERZ

MUZEUM OKRĘGOWE - Zamek Kazimierzowski - wystawy stałe: „Kuchnia królewska", ekspozycje: etnograficzna i archeologiczna, gabinet numizmatyczny, wystawy czasowe: „Nowoczesna rzeźba polska 1955 - 1992" (do 31.X), „Węgrzy 1100 lat w Europie" (do 31.VIII) - czynne codziennie (oprócz poniedziałków) w godz. 10 - 17. Ratusz (wystawy stałe: „Miasto i ludzie w dawnej fotografii") i Muzeum Literatury im. Jarosława Iwaszkiewicza („Gwiazdy dla Sandomierza" i „Oficyna wydawnicza poetów i malarzy na emigracji Krystyny i Czesława Bednarczyków z Londynu") - czynne codziennie w godz. 9 - 16. W soboty wstęp wolny.

PODZIEMNA TRASA TURYSTYCZNA - czynna codziennie w godz. 10 - 17.30.

ŚRODA, 6 sierpnia
PROGRAM I

7.00 Kawa czy herbata?
7.45 No problem - jęz. ang.
8.05 „Doogie Howser, lekarz medycyny" - serial kom. USA
8.30 Wiadomości
8.45 Teatrzyki Kulfona i Moniki: „Co komu, tak jemu"
9.00 A ja jestem Strusi
9.10 „Geo smyk, czyli przygody przyrody" - serial dok.
9.35 Misiowe rysowanki
9.45 Dla młodych widzów: Sport i zabawa
10.00 „Magnum" - wł. serial
10.45 Lato w Jedynce
12.00 Wiadomości
12.10 Agrobiznes
12.20 Lato z Magazynem Notowań
12.50 Miniatury muzyczne:
13.00 Lato letnie: „Zoja podejrzeniem" - film sens. USA
14.30 Reportaż
14.45 Pan Adam: Nic mu nie pomogło
15.05 Pseudonim Mieczysława - Walka i pieśń - wspomnienia Dzierżymiańskiej
15.20 Wokół Memnga
15.50 Kino Telefenii: „Tajemnicy świat Aleksandry" - kanad. serial dla dzieci
16.15 Podwórko za chmurką (powt.)
16.40 Czasy - katolicki mag. inf.
17.00 Teleexpress
17.25 „Moda na sukces" - serial
17.50 Prognoza pogody
18.00 Studio sport: MŚ w lekkoatletyce - Ateny 97
19.00 Wieczorynka: Muminki
19.30 Wiadomości
20.10 „Korczak" - film biograf. prod. polskiej
22.30 Wiadomości
22.40 W centrum uwagi
23.05 Studio sport: Ligi polskie
23.35 „Trzeci brzeg rzeki" - film fab. prod. brazylijskiej
0.40 W poszukiwaniu Sijawusza - film dokumentalny
1.30 Zakończenie programu

PROGRAM II

7.00 Dziennik krajowy
7.20 Sport telegram
7.25 Reporterzy Dwójki przedstawiają (powt.)
7.50 Akademia Zdrowia Dwójki
8.00 Programy lokalne
8.30 „Między wierszami" - serial kom. USA
9.00 Ognisko z Elitą (powt.)
9.50 Lis Leon - serial anim.
10.00 Dla dzieci: Ulica Sezamkowa (powt.)
10.30 Quasimodo - serial anim.
11.00 Doktor z alpejskiej wioski - serial obyc.
12.00 Na wolności: Lwy widziane oczami Anthony ego Hopkinsa - film dok. W. Brytanii
13.00 Panorama
13.20 Muzyczne lato Dwójki: Bez prądu - Chłopcy z Placu Broni
14.20 Kulty popkultury
15.05 „Tazmania" - serial
15.25 Akademia Zdrowia Dwójki (powt.)
15.35 Swiat wokół nas
16.05 Panorama
16.05 5 x 5 - Wygrajmy razem - teleturniej
16.35 „Umrzeć z miłości" - serial prod. francuskiej
17.30 Programy lokalne
18.00 Panorama
18.10 Programy lokalne
18.35 Jeden z dziesięciu
19.05 Studio sport: MŚ w lekkoatletyce - Ateny 97
21.00 Ekspress reporterów
21.25 Yach Film Festiwal - historia festiwalu
21.50 Sport telegram
22.00 Panorama
22.35 „Piwny smak miłości" (3/6) - serial prod. fr.
23.40 Okna: Oblicza wiary (1)
0.20 Muzyka jednoczy młodzież (2)
1.00 Zakończenie programu

POLSAT

6.00 Muzyczne instalacje 6.30 P.M.A.M. 7.00 Poranek Polsatem 7.35 Drzewko szczęścia: gra-zabawa 7.55 Poranne informacje 8.00 Polityczne graffiti 8.10 Maska - serial animowany 8.40 Dzieci 8.30 Orbitalny posterunek (1) - serial sf USA 9.30 Zar młodości - serial obycz. 10.30 Czarne kapelusze - serial sens. USA 11.30 I wszyscy razem - serial komediowy USA 12.00 Po drugiej stronie lustra - serial sf austral. 12.30 Całe Polsat - letnie studio Polsatu 13.15 Disco Relax 14.15 Ring - mag. publicyst. 14.55 Link Journal - magazyn mody 15.25 Czarodziejka z Księżyca - serial dziecięcy 15.50 Bracia Bisiąg Orła - program ekologiczny dla dzieci 16.00 Informacje 16.15 Kalambury 16.45 Całe Polsat - letnie studio Polsatu 17.45 Po drugiej stronie lustra - serial sf 18.15 I wszyscy razem - serial kom. 18.45 Informacje 19.00 Orbitalny posterunek - serial sf USA 19.50 Loooowania LOTTO 20.00 Noc amerykańska - film obycz. prod. francuskiej 22.00 Informacje i biznesinformacje 22.25 Polityczne graffiti 22.35 Cwaniak - serial sens. USA 23.30 Kaddy temat - talkshow Mariusza Szczygła 0.30 Dolina lalek - serial obycz. USA 0.55 Przytul mnie - Muzyka na BIS 2.20 Pożegnanie

RTL 7

7.00 RTL 7 zaprasza 7.25 Teleshopping 8.00 Siódemka dzieciaków 8.45 Karuzela przygód - serial dla młodzieży 9.10 Campbellowie - serial 9.35 Pękna i Bestia - serial 10.25 Zbawcy ludzkości - serial 10.50 Muzyka w RTL 7 14.55 Teleshopping 15.20 Czarna PSZW - serial sf 16.10 Campbellowie - serial 16.35 Siódemka dzieciaków - seriale 17.30 Karuzela przygód - serial dla młodzieży 18.00 Pękna i Bestia - serial 18.50 Polskie seriale anim. 19.10 Prognoza pogody 19.15 7 minut - wydarzenia dnia 19.25 Wspólnicy - serial 19.50 Prognoza pogody 19.55 Zróbmy sobie dobrze - serial kom. 20.20 My i one - serial kom. 20.45 7 minut - wydarzenia dnia 20.50 Czarna PSR - serial sf 21.40 Policjanci z Miami - serial 22.30 7 minut - wydarzenia dnia 22.40 Pociąg śmierci - thriller USA

TV KRAKÓW

8.00 Gimnastyka poranna 8.10 Animaniacy - serial anim. 8.30 O dwóch takich co ukradli księżyc - serial 8.55 Pogarda - serial 9.35 John Ross - afrykańska przygoda - serial 10.10 Spełnione marzenia - film obyc. austral. 11.35 Kiwaty w mieszkaniu - program poradnikowy 11.45 Saint Croix - krajobrazowy szlak wodny - film przyrod. 12.00 Retransmisja TV Polonia 15.00 Powitanie 15.10 Kosmiczni rycerze - serial dla dzieci 15.35 Mieszki - serial anim. 16.00 Indaba - serial dla młodzieży 16.30 Tajemnice przyrody - serial dokumentalny 17.30 9 / 12 - mag. reportażów 18.00 Gość TV Kraków 18.10 Kronika 18.30 Pogarda - serial obycz. 19.15 Gość TV Kraków 19.30 Sekrety z życia maczyn - serial dok. 20.00 Łowcy złodziei - serial sens. 20.55 Żegnaj, niezwykła Wenus - film dok. 21.45 Kronika 22.00 Nasza antena 22.05 Studio sport 22.10 Pogoda 22.15 Wiadomości sportowe 22.15 Koncert muzyki powiązanej 23.35 Z biegiem dni, z biegiem lat - polski serial obycz. 0.25 Zakończenie programu

TKK KIELCE

17.15 Kielecki serwis informacyjny 17.40 Omówienie programu 17.45 Magazyn dla pań 18.00 Współczesna rodzina - prog. public. 18.20 Portret marynarza - film dok. 18.35 Teka rozmaitości TKK 18.50 Bajki na dobranoc 19.15 Całun - tajemnica świętego płótna - film dok. 19.50 Generał Sikorski - dramat obycz. prod. amerjap. 21.30 Kielecki serwis informacyjny (powt.) 21.55 Teka rozmaitości TKK (powt.) 22.10 Czas na sport 22.55 Koncert zespołu Shakti 23.35 Kielecki serwis informacyjny (powt.) 23.50 Program na jutro, widoteatek TKK

TK „TELKAT" PTK 2

17.00 O czym szumią wierzby - serial dla dzieci 17.30 Disco Polo Mix 18.00 74.3 Nowa fala - serial muzyczny 18.45 Geografia Polski - szkolną powtórka 19.15 Tyr i moto - sport i motoryzacja 19.45 Z głosu filmowego 20.00 Niebezpieczny zbiór - horror USA 21.45 Autoklapsz - poradnik kierowcy 22.00 Nieznajomi w raju - film sens. USA 23.30 Midnight Love - muzyka 0.00 Muzyczne dochodzenie

HBO

14.15 Niezwykłe przygody małej pandy - film USA 15.40 Wariaci z Wyatta - komedia USA 17.05 Tajemnica skegee - dramat wojenny USA 19.00 Walka o puszczę zubrów - ang. film przyr. 20.00 Małpi kłopot - komedia USA 21.35 Adrenalina - film sf USA 22.50 Pomiędzy niebem a piekłem - dramat wojenny USA 1.10 Bohater jednej akcji - film sens. USA

TVK „DAMI" RADOM

9.00 Piosenka na dzień dobry 9.10 Teledzienik (powt.) 19.35 Raport - magazyn 20.05 Mistrz-uczeń - film 00.10 Kozłowiny expres - film przyrod. 12.05 Telegazeta 16.00 Powitanie 16.05 Muzyczna Dumi 17.20 Teledziennik 17.45 Amerykańska odpowiedź komiczna 18.15 Wspaniałości przyrodnicze Europy 19.10 Rock o roll 00.40 Teledziennik 20.25 Co w oko: Manuela Gretkowska 20.55 Rock o roll (powt.) 00.10 Upal - komedia 22.55 Teledziennik 23.20 Telegazeta

TVK „SKARŻYSKO"

9.00 Program lokalny (powt.) 10.05 Rysunkowe plansze Billa Cosby 10.25 Wspaniałości przyrodnicze Europy - film przyrod. 11.15 Oko w oko: Manuela Gretkowska - mag. publicyst. 11.45 Rozmowy Bogusia - film przyrod. 13.15 Niebezpieczne kobiety - dramat 17.15 Program lokalny (powt.) 18.05 Z plansz filmowego - krótkoforma filmowa 18.10 Rock-pop-rock 18.35 Wieczór z Rickym Nelsonem - koncert 19.20 Dzień za dniem - film dok. 19.35 Wyszyty tu do mnie przyjedziecie - film dok. 19.50 Detektyw Frost - film krym.

TVK „STARACHOWICE"

9.00 Renault magnum - Matrans 97 9.30 Moim zdaniem - Sarachowice 9.45 SSI 10.00 ATV 17.00 TV Turnaj Siatkówki Płażowej 17.35 Wskazje - za ile? 18.00 ATV 21.00 TV Turniej Siatkówki Płażowej 21.40 Wskazje - za ile? 22.00 ATV

ATV - PROGRAM FILMOWY

10.00 Program dnia 10.05 Fort Boyard - teleturniej 11.00 Swiat i cztery kółka - mag. motoryczny 11.30 Zakupy w ATV 12.00 ATV Smyk - blok programów dla dzieci 14.00 Super ATV - blok programów muzycznych 15.00 Serial obyczajowy 16.00 ATV Smyk - blok programów dla dzieci 17.00 Super ATV 18.00 Fort Boyard - teleturniej 19.00 Men - mag. dla mężczyzn 19.30 Zakupy w ATV 20.00 Niebezpieczne kobiety - serial 21.00 Super ATV - blok programów muzycznych 22.00 ATV kino - blok filmowy: Charlie Chaplin - komedia - fr. dramat obycz. 23.40 ATV idzie do kina - mag. nowości filmowych 0.00 Larry i Balki - serial 0.30 Serial obyczajowy 1.30 Smak muzyki - mag. muzyczny 2.00 Zakończenie programu

RADIO KIELCE

0.00 - 11.00 co godzinę, 13.00, 15.00, 16.00, 17.00, 19.00 Wiadomości 12.00, 14.00, 18.00, 20.00 Magazyn informacyjny 5.30, 7.30, 17.30 Sport 5.36 na 5, 7.50 Styczna na dropach 5.25 i 12.55 Notowania cen targowiskowych 14.55, 19.50 Angielski bez problemu 4.15, 5.15 Komunikat dla rolników 5.00 Kalendarz 6.00 Informacje 6.06 Aktualności dnia 8.10 Muzyka i reklama 8.20 Dział w programie 8.25 Porady prawnika 8.30 Muzyka 8.50 Rados dnia 9.05 Pogoda 9.06 Radiosport na sobotę 12.00 Plus w południe 12.10 Kurier ogłoszeniowy 12.20 Trosto z gminy 12.30 W budowlanych rytmach 13.10 Rozmaitości muzyka 14.10 Pogoda 14.20 Zabawy w ATV 18.10 Autoradio - motoradio 18.00 Plus 18.30 W świecie literatury i sztuki 19.10 Muzyka progresywnych scen 19.55 Opowieści Gargamela 20.10 Radio po kolacji 22.00 BBC 23.00 Muzyka fortepianowa 0.00 Nocne Kielce

RADIO FaMa

5.50 Serwis informacyjny (co godzinę - 6.50, 7.50, 8.50, 9.50, 10.50, 11.50, 12.50, 13.50, 14.50, 15.50, 16.50, 17.50, 18.50, 19.50, 20.50) 6.30 Magazyn informacyjny - To było wczoraj 7.05 Poranne informacje dla kierowców (7.35, 8.05, 8.35, 9.05) 7.15 - 7.30 Zapowiedzi programów muzycznych 7.30 - 7.50 Wiadomości kulturalne (Kielce, region) 8.10 - 8.30 Poranne rozmowy 8.35 Przegląd prasy 9.10 Konkurs Szczęśliwa liczba 10.00 Audycje tematyczne 11.00 Same problemy... i nie tylko 12.00 Płyta Lista Radio Fama 13.00 Temat dnia 14.05 Popołudniowe informacje dla kierowców (14.35 15.05 15.35 16.05) 14.10 Konkurs Welcome to the Casino 15.07 Informacje gleodowe 15.15 Wiadomości kulturalne 16.10 Godzina reportaże i wywiady 17.00 Temat dnia 17.10 Wiadomości popołudnia 19.00 - 1.00 Wieczorne bloki muzyczne 1.00 - 6.00 Noc z Radiem FaMa

RMF FM

Informacje: od 0.45 co godzinę (zawsze za pięćdziesiąt) Informacje regionalne: 7.15, 8.15, 9.15, 10.15, 11.15, 13.15, 14.15 Programy dla kierowców - trafficc: 6.30, 7.30, 9.00, 8.30, 9.00, 15.00, 15.30, 16.00, 16.30, 17.00, 17.30, 5.00 Ni w pogo, ni w dziewicę, w rytm: 6.35 Poranny ratunek 8.05 Rozmowy 8.15 Rozmowy 9.00 Muzyczne życzenia: poszukiwania Skarbu i Arki Mocy 9.35 Trzy karty 9.50 Rozrywkiendarz 12.00 Radio muzyka, (4x) - wydanie południowe 12.50 Magazyn regionalny 13.00 Najczytańszych 15.00 Radio swoboda, w tym: 15.35 Wódź śleepy kulawego 17.00 Radio muzyka, (4x) - wydanie popołudniowe, w tym: 17.00 Wreczenie Skarbu IM 97 17.50 Magazyn regionalny 18.00 Lista Radio Fama - w tym: 8.30 Hop-Beg na inwazji 20.00 O zmokrocny, w tym: 21.00 Rosyjska ruletka 23.00 Dyskoteka „Inwazja Mocy 97" 0.00 Lunatycy i cyklisci

„MTM FM"
RADIO „NAD KAMIENNĄ"

Serwisy informacyjne co godz. 7.00 do 22.00; Poranny blok serwisowy: muzyka, informacje, informacje, komunikaty: 6.00 Otwórz oczka 7.05 Pioseńka dla solenizantów 7.20 Szczęśliwe dziesiątki, co 1 przebiegi (ina co godzinę) 8.30 Płyta dnia 9.35 Konkurs prasowy 10.00 - 13.00 Konkurs telefoniczny Pamiętasz? Pytania Pszka Szalonej Reportera 13.00 Bracie kupuj w Kaznie, Bandomant Radio MTM FM 10.00 - 16.00 Radio Lato (Radio Parzuo) 10.45 Przegląd prasowy 11.15 Gość dnia Radwi 12.00 MTM 12.25 Radiowa giełda prasę 8.15, 11.15, 13.15, 16.15 Komunikaty i ogłoszenia 9.35 - 21.35 co godzinę 17.00 Radio Lato 18.00 Chronokret 17.40 Ekologiczne ciekawostki Krecika 19.50 Komputerowa Lista Przebojów Radio Zet (tel. 0-700-73-002 20.00 - 24.00 Radio Lato 18.00 Plus w Radiu Zet, tel. 0-700-73-002 24.00 Noc z Radiem Zet

RADIO „JEDNOŚĆ"

6.30, 8.00, 9.00, 10.00, 11.00, 13.00, 14.00, 15.00, 16.00, 17.00, 18.00, 19.00 Serwisy informacyjne 6.30, 8.00, 11.00, 14.00, 17.00, 18.00 Programy dnia 6.45, 15.10 Kalendarium na dzień 7.30, 12.09 Komunikaty religijne 8.15, 14.45, 15.30, 17.10, 18.10 Komunikaty dnia 9.10 Wydarzenia nocy 8.20 Codzienny konkurs Jedności - Konkurs wiedzy ogólnej 8.30 Kynek przez 44 Przegląd prasy codziennej 9.15 Gość Radia Jedność 9.30 Wiadomości kulturalne 10.30 W prawo patrz 10.50, 14.50 Komunikaty bezpłatne 10.15 Wiadomości kulturalne 10.30 W prawo patrz 12.20 Przegląd prasy katolickiej 21.03 Lektura dnia 0.00 - 4.00 Radio Jedność 6.00 Poranna modlitwa 6.05 Poranna gimnastyka 6.45 - 7.50 Czas Ewangelii 6.45 Modlitwa poranna 7.00 Katechezy 8.00 Katechezy 9.00 Czas Ewangelii 9.45 Samo życie 10.00 Wiadomości 10.05 Katechezy 8.20 Konkurs Jedności - Konkurs filmowy 10.15 Konkurs Jedności - sport 11.10 Przegląd prasy katolickiej 11.30 Wiadomości 11.40 Kynek 12.30 Gość 11.30 Swiadectwo sprawionej duszy 11.45 Anioł Pański 12.10 - 13.00 Homilia Jedności 12.10 Pobożnowy konkurs Radio Jedność 13.15 Gość w studiu 14.30 Lekcja przebojów 15.00 - 17.30 Muzyka, Łzy, zdarzenia 17.30 Muzycznie kolorowanie w muzyce 17.30 Kynek - Strzał w „10" 16.10 Wiadomości rozporterów 16.50 Z historii parafii 17.00 Kynek 17.30 Kynek 18.00 Kynek 21.30 Gość 21.30 Konkurs - Jeden utwór, różni wykonawcy 18.10 Piosenki na wszystkie 21.30 „Jedność" rozporterzy 19.00 Przegląd prasy - przegląd wydarzeń 19.15 Dziecięce radio - konkurs 19.40 Bajka - czyta Dziadek Yogi 20.00 - 21.00 Czas Ewangelii 20.00 W oczekiwaniu na Radio Watykan 20.25 Piosenki religijne 20.40 Modlitwa wieczorna 21.00 Apel Jasnogórski 21.10 Gość - Przyszedł do nas Papież Karola Wojtyły ks. Mieczysława Malińskiego 21.15 Harcerska Modlitwa Wieczorna 21.30 - 0.00 - Muzyczny wieczór 21.30 Lista przebojów starszych nastolatków 23.30 Pioseńki z Krainy Łagodności.

Do 31 sierpnia, ze względu na prace konserwacyjne, Radio Jedność będzie nadawać swój program w godzinach od 6 do 24.

RADIO „AVE"

6.00 Powitanie; Ladzinkam; Pogoda 6.05 Modlitwy poranne 6.20 Radio Watykan (powt. z 20.00) 7.00 Radodoinie ukraińskie 7.05 Modlitwy poranne 7.20 Modlitwy południowych 7.15 Modlitwa 7.30 Omni Die - program młodzieży na kanwie Ewangelii - 7.45 Przegląd prasy 8.00 Programy dnia 8.05 Komunikaty 8.15 Wiadomości 8.30 Nasza Rodzina (powt. 8.45 Piosenki z Jutnów 9.15 Wiadomości 10.00 Biblia - Lectio continua 10.15 Wiadomości 10.45 Radomski kwadrans akademicki 11.15 Wiadomości 11.30 Wiadomości 12.00 Angelus 12.00 Apel Papieski; Godzinki; Rozmaitości 13.15 Wiadomości 13.30 Nasza kuchnia 14.15 Komunikaty 14.15 Wiadomości 15.00 Koronka do Bożego Miłosierdzia 15.10 Dominiczańce z Pustynny 15.30 Program msyjny 16.00 Omni Die 16.15 Radio Watykan 16.30 Rozmaitości życia religijnym stosowanego 16.45 Komunikaty 17.00 Echo Radomia, Popoda 17.30 Nasze sprawy 17.45 Rozmaitości 18.00 Msza Święta 19.00 Wieczorny przegląd prasy 19.15 Wiadomości 19.30 Bajka na dobranoc 19.45 Dobra kuszka 20.00 Radio Watykan 20.30 Spotkanie z Bogą tygodnika 21.00 - 22.45 Biblia - Lectio continua 20.35 Czyta dziecięcy 21.00 Apel Jasnogórski 21.15 Nasze pioseńki 21.45 Popołudnie 22.50 Program na jutro 22.00 Zakończenie programu

RADIO „REKORD"

Skrót wiadomości: 5.45, 6.45, 7.45, 8.45, 9.45, 10.45, 11.45, 12.45, 13.45, 14.45, 15.45, 16.45, 17.45 Programy informacyjne: 6.00, 7.00, 8.00, 9.00, 10.00, 11.00, 12.00, 13.00, 14.00, 15.00, 16.00, 17.00, 18.00, 19.00, 20.00, 21.00, 22.00 Kalendarium: 6.46, 9.46, 10.46, 13.46, 14.46, 18.46 Prognoza pogody: 6.50, 7.50, 8.50, 9.50, 10.50, 11.50, 12.50, 13.50, 14.50, 15.50, 16.50, 17.50 - 00.00 Rekord na dobrą dobry: 6.15 - 6.35 Wczoraj w Radomiu i Rekordzie 6.20 Informacje ekonomiczne 6.30 Wiadomości sportowe 7.25 Przegląd prasy lokalnej 7.40 Przegląd prasy ogólnopolskiej 8.15 Rekordowy Radio Rekord 8.20 Poranna rozmowa 8.35 Pogotowie 9.15 Radio Extra 9.20 Kwadrans z panią domu - aujcia zewnętrzna 9.55 Felieton niepolityczny 10.00 - 14.00 Zoo na Rekordzie 14.00 Sesja muzyki Radio Rekord i informacje kulturalne 10.30 Horoskop na każdy dzień 11.15 Rekordowy zgrzewek 12.20 Telefoniczne notowania giełdowe z Biura Maklerskiego PBI SA 12.15 Serwis muzyki Radio Rekord 12.30 Rekordowy kulturalnie 13.15 - 13.35 Tematy dyletanty - rozmowa z gościem w studiu na aktualny temat 14.00 - 17.15 Popołudniowy Rekord 17.15 Serwis muzyki Radio Rekord 18.30 Kurny tuf 18.35 Telefoniczna giełda pracy 14.53 Oficjalne notowania giełdowe z Biura Maklerskiego PBI SA 19.15 Rekordowy Auto Audycja) 16.15 Serwis muzyki Radio Rekord i informacje kulturalne 16.40

NOWA COROLLA

Nowa Toyota Corolla już od 19.900 DEM.
Odbiór po wakacjach '97, decyzja już dziś!!!

Autoryzowana Stacja Toyoty
Kielce, ul. Mielczarskiego 55
tel. (041) 366-10-10
366-19-66
tel./fax 345-48-33

JEZIERSKI

TOYOTA

http://www.toyota.com.pl

PRZEDSIĘBIORSTWO BUDOWLANO HANDLOWO USŁUGOWE

JOLANTA

25-511 KIELCE
ul. 1 Maja 62
tel./fax 366-12-40

WŁOSKA GLAZURA TERAKOTA

MATERIAŁY BUDOWLANE
PŁYTKI I ELEMENTY DO DOMU I OGRODU

HURT
DETAL
RATY

BEZPOŚREDNI IMPORTER

WIELKA PROMOCJA PŁYTEK "OPOCZNO"

OPOCZNO

AS

ZAPROSZENIE DO NEGOCJACJI

Dom Pomocy Społecznej w Starachowicach, ul. Gen. Józefa Bema nr 26, tel. (0-47) 274-55-52 - zaprasza biura i jednostki projektowania do udziału w **„negocjacji z zachowaniem konkurencji"** na wykonanie „Projektu Budowlanego Obiektu Ośrodka Mieszkalno-Rehabilitacyjnego dla Osób Niepełnosprawnych" w Stykowie gmina Brody.

Zainteresowanych prosimy o zgłaszanie się do siedziby Zamawiającego adres jw lub do Gospodarstwa Pomocniczego Domu Pomocy Społecznej w Stykowie 27-230 Brody, celem uzyskania formularzy ze wskazówkami dla oferentów.

Oferty wstępne, wykonane zgodnie z warunkami specyfikacji, zamawiający przyjmować będzie w Domu Pomocy Społecznej w Starachowicach, ul. Gen. Józefa Bema 26 w pok. 3 do dnia 28.VIII.1997 r. do godziny 14.

Komisyjne otwarcie ofert w obecności oferentów przewiduje się w pokoju 3 Domu Pomocy Społecznej dnia 29.VIII.1997 r. o godzinie 10.

Wszelkich informacji udziela się pod nr. telefonu (0-47) 271-63-86.

76mm

Zarząd Gminy w Siecie chowie ogłasza przetarg nieograniczony

na wykonanie tynków zewnętrznych ścian i powierzchni poziomych kat. III z własnym materiałem ok. 501 m kw. w Publicznej Szkole Podstawowej w Słowikach.

Warunkiem udziału w przetargu jest wniesienie wadium w wysokości 1.400 zł do dnia 12.VIII.1997 r. na konto Zespołu Ekonomiczno-Administracyjnego i Placówek Oświaty w Siecie chowie nr 1110499-1300-3620-4-20 PBK SA O/Kozienice lub w kasie Urzędu Gminy w Siecie chowie do godz. 9.30.

Formularz zawierający specyfikację istotnych warunków zamówienia można odebrać w ZEASiPO w Siecie chowie, ul. 11 Listopada 7, tel. 39.

Oferty w zalakowanych kopertach należy składać do dnia 12.VIII.97 r. do godz. 9.45. Otwarcie kopert nastąpi dnia 12.VIII.97 r. o godz. 10 w budynku GOK w Siecie chowie.

W przetargu mogą wziąć udział wykonawcy spełniający warunki zawarte w art. 22 ustawy o zamówieniach publicznych.

551/r

Dyrekcja Zespołu Szkół Ekonomicznych im. O. Langego, Kielce, ul. Langiewicza 18 ogłasza przetarg nieograniczony na zamrożnowanie do granic trudnozapalności boazerii w pomieszczeniach szkoły (ok.400mkw.). Pisemne oferty należy składać w zamkniętych, kopertach w sekretariacie szkoły w terminie do dnia 8.VIII.97r.dogodz.8.
Otwarcie ofert nastąpi w dniu 8.VIII.97r.ogodz.9.
Zamawiający zastrzega sobie prawo do swobodnego wyboru oferenta oraz do unieważnienia przetargu bez podania przyczyny.

1429/ra

Drugi Urząd Skarbowy w Kielcach podaje do publicznej wiadomości, że w dniu 11.VIII.1997 r. o godz. 10 na parkingu KRP w Kielcach przy ul. Zbożowej 6 odbędzie się licytacja motoroweru m-ki PREDOM DEZAMET, rok prod. 1988, cena szacunku - 60,00 zł.

Cena wywoławcza wynosi 3/4 ceny szacunkowej pojazdu.
Warunkiem uczestnictwa w licytacji jest wpłacenie wadium w wysokości 1/10 sumy oszacowania. Wadium będzie przyjmowane 15 min. przed licytacją na parkingu.
Ruchomość ta stanowi własność Skarbu Państwa, można ją oglądać w dniu licytacji.
Natomiast o godz. 11 na parkingu Drugiego Urzędu Skarbowego w Kielcach, ul. Częstochowska 20 odbędzie się licytacja samochodu m-ki polonez cargo rok prod. 1995, cena szacunku - 16.000,00 zł
oraz wagi elektronicznej „PH pesatronik" rok prod. 1994, cena szacunku - 500,00 zł.
Cena wywoławcza wynosi 3/4 ceny oszacowania.
Ruchomości te stanowią własność pani Iwony Dudzik, zam. Kielce, ul. Karczówkowska 10/250.
Warunkiem uczestnictwa w licytacji jest wpłacenie wadium w wysokości 1/10 sumy szacunkowej w kasie Urzędu najpóźniej do godz. 10.45 w dniu licytacji.
Ruchomości można oglądać w dniu licytacji. Za wady ukryte Urząd nie odpowiada.
Zastrzega się unieważnienie licytacji bez podania przyczyn.

213/a

Zakład Infrastruktury w Kielcach, ul. Paderewskiego 43/45 ogłasza przetarg nieograniczony na sprzedaż następujących środków transportowych oraz urządzenia technicznego:

1. Star N-55 osinobus nr rej. KII-169U, rok prod. 1980, 96 proc. zużycia, bez silnika, cena wywoławcza 1050,00 zł, wycofany z ruchu.
2. Białoruś MTZ-82 nr rej. KIL 548 X, rok prod. 1982, 80 proc. zużycia, cena wywoławcza 5150,00 zł, wycofana z ruchu.
3. Suwnica bramowa o udźwigu 10 T, rok prod. 1979, nr fabr. 796, 84 proc. zużycia, cena wywoławcza 6350,00 zł.

Wymienione środki transportowe oraz urządzenie techniczne można oglądać od dnia 14.VIII.1997 roku w dni robocze w godzinach 7 - 15
w miejscach składowania:
poz. 1,2 - stacja kolejowa Sędziszów Pn. Sekcja Drogowa Sędziszów Pn., ul. Kielecka
poz. 3 - stacja kolejowa Sędziszów, Sekcja Inżynierii Ruchu Sędziszów, ul. Dworcowa 25.

Przetarg odbędzie się dnia 20.VIII.1997 roku o godzinie 10 w zakładowej świetlicy „KOLEJARZ" w Kielcach przy ulicy Żelaznej 40.

Warunkiem przystąpienia do przetargu jest wpłacenie wadium w wysokości 10 proc. ceny wywoławczej do godziny 9 w dniu przetargu - informacje wm.

Wadium złożone przez oferentów, których oferty nie zostaną przyjęte zostanie zwrócone niezwłocznie po dokonaniu wyboru ofert, a oferentom których oferty zostaną przyjęte zostanie zaliczony na poczet ceny.

Wadium przepada na rzecz sprzedawcy, jeżeli oferent którego oferta została przyjęta uchyli się od zawarcia umowy.

Wpłacone wadium przepada również na rzecz sprzedawcy, jeżeli żaden z uczestników przetargu nie zaoferuje co najmniej ceny wywoławczej.

Zastrzegamy sobie prawo swobodnego wyboru ofert, prawo prowadzenia dodatkowych rokowań z oferentami jak również prawo unieważnienia przetargu bez podania przyczyn.

Sprzedający nie bierze odpowiedzialności za stan techniczny i wady ukryte sprzętu i pojazdów.

1183/k

W przypadku niedojścia I przetargu do skutku, II odbędzie się w tym samym dniu o godzinie 12.30 po obniżonych cenach.

Wyrazy szczerego i głębokiego współczucia z powodu śmierci naszego nieodżałowanego kolegi - członka Zarządu KSS „AMBiT - PIOWAR" wielkiego przyjaciela sportu

ANDRZEJA KOWALCZYKA

składają Rodzinie
Zarząd, trenerzy oraz zawodniczki

1433/ra/n

Z głębokim żalem zawiadamiamy, że w dniu 21.VII.1997 r. zmarła w Gdyni

śp. KAROLINA OPUCHLIK

l. 87, z domu KARCZEWSKA

Prawy i szlachetny człowiek, długoletni nauczyciel wielu pokoleń Polaków - na Kielecczyźnie, w Elblągu i w Gdyni, żołnierz Armii Krajowej, harcmistrz Rzeczypospolitej Polskiej.

Pogrzeb odbył się dnia 25.VII.97 r. na cmentarzu parafialnym w Gdyni-Leszczynki

Siostra i Bracia z Rodzinami

W Kielcach odprawiona zostanie msza św. za duszę śp. Karoliny w bazylice katedralnej dnia 7.VIII.br. o godz. 8.

1427/ra/n

Wyrazy szczerego współczucia Pani dr ZOFII ŚWIĄDER-BORKOWSKIEJ z powodu śmierci

MĘŻA

składają
pracownicy Przychodni PKP w Kielcach

1424/ra/n

Wyrazy współczucia z powodu śmierci długoletniego pracownika

MARIANA PIETRZAKA

składa RODZINIE
Dyrekcja, koleżanki i koledzy PPZM „PZZ" w Kielcach

1426/ra/n

Wyrazy współczucia z powodu śmierci długoletniego pracownika

TADEUSZA JUSZKIEWICZA

składa RODZINIE
Dyrekcja, koleżanki i koledzy PPZM „PZZ" w Kielcach

1425/ra/n

http://sbc.wbp.kielce.pl/

DEK MEBLE

SALON MEBLOWY KIELCE TEL. 331-81-86
OŚ. SŁONECZNE WZGÓRZE 33

POLECAMY : MEBLE WŁOSKIE • WYSOKIEJ KLASY ZESTAWY STOŁOWE • SYPIALNIE
ELEGANCKIE ZESTAWY WYPOCZYNKOWE ZE SKÓRY
STOISKO PATRONACKIE RENOMOWANEJ FIRMY " KLER "

UWAGA ! OD 1 LIPCA KAŻDY ZAKUP MEBLI PREMIOWANY DODATKOWO UDZIAŁEM W GRUDNIOWYM LOSOWANIU 3 NAGRÓD SPECJALNYCH (DOWOLNYCH ZESTAWÓW MEBLI DO 5000 ZŁ)

DEK MEBLE

/F/I/A/T/

C.M. POLMOZBYT KIELCE Sp. z o.o.
i
EUROCAR KIELCE Sp. z o.o. Koncesjonariusz FIAT AUTO POLAND S.A.
oferują pełną gamę samochodów FIAT:
Maluch, Cinquecento, Uno, Punto, Bravo, Brava, Marea, Ulysse

PUNTO BRAVA BRAVO MAREA

gwarantowana jakość, niskie ceny, dogodne warunki płatności
Modele od PUNTO wzwyż premiowane telefonami komórkowymi
EUROCAR KIELCE Sp. z o.o. 74AA
SALONY FIATA: Kielce, ul. Czarnowska 22, tel. 366-26-94; ul. 1 Maja 191 tel. 366-32-07

KCMB

Kielecka Centrala Materiałów Budowlanych S.A.
jako oficjalny dystrybutor wyrobów „Izolacji" S.A. Zduńska Wola
zaprasza do zakupu:

– pap polimerowo–asfaltowych

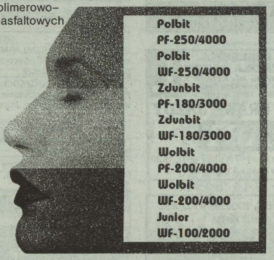

– gontów

GONTY ORŁA

Ceny już od 9,90 zł/m kw. efektywnego pokrycia dachu + 7 % VAT
– asfaltowej emulsji anionowej, bit–gumu
– pap wierzchniego krycia: izolacyjnych, podkładowych
Ceny producenta

Hurtownie:
Kielce: ul. Długa 30, tel. (041) 34–514–32,
ul. Jagiellońska róg Karczówkowskiej, tel. (041) 34–614–45.
Stalowa Wola, ul. Przemysłowa 11, tel. (015) 842–14–10.
673/ga

SYMICO

Autoryzowany Przedstawiciel PTK Centertel
Kielce, Pl. Wolności 8, tel. 361-06-17

NIKT NIE DAJE TAK WIELE ZA TAK NIEWIELE

TELEFONY KOMÓRKOWE

NOKIA 440
za 499,-
(cena netto)
220/ga

ADRESY DEALERÓW:
Busko-Zdrój, „WAKAT", ul. 12-Stycznia 20, tel. (0-496) 16-50
Jędrzejów, „RAFAEL", ul. Kielecka 20, tel. (0-498) 626-23
Ostrowiec Św., „SUPER-SAT", ul. Okólna18, tel. (0-47) 476-552
Skarżysko-Kamienna, „BEMMAR", ul. Piłsudskiego 30, tel. (0-47) 25-38-949

CENTERTEL
Największy zasięg w Polsce

Sznurek rolniczy do pras,
cena hurtowa 12,00 zł/szt.
Mirzec - Baza SKR,
tel. (0-47) 271-30-95,
271-36-16
74/mm

SPECJALNA OFERTA „Słowa Ludu"

Nasze reklamy w Katowicach, Krakowie, Wrocławiu, Poznaniu, Białymstoku i Szczecinie.
Treść reklam z ostatniego tygodnia z gazet:
„Gazeta Krakowska" – Kraków
„Dziennik Zachodni" – Katowice
„Słowo Polskie" – Wrocław
„Głos Wielkopolski" – Poznań
„Gazeta Współczesna" – Białystok
„Głos Szczeciński" – Szczecin
oraz treść ogłoszeń drobnych z ostatnich trzech numerów „Słowa Ludu" poznasz dzwoniąc: tai/1

TAI
TELEFONICZNA AGENCJA INFORMACYJNA
tel. 368–22–01
tel. 368–22–03
pon.–pt. 9 – 18.

AKAPIT AUTORYZOWANY DEALER
KSEROKOPIAREK Rex-Rotary A4-A0
DUPLIKATORÓW CYFROWYCH Duplo
LINII DO PRODUKCJI BROSZUR
Kielce, ul. Sienkiewicza 76, pok. 322; tel. 36 83 582

Okręgowe Przedsiębiorstwo Obrotu Zwierzętami Hodowlanymi Kielce z siedzibą w Piekoszowie ogłasza przetarg nieograniczony
na wykonanie 7 sztuk bram wjazdowych do budynku warsztatu wraz z demontażem dotychczasowych i montażem nowych o wymiarach 4200 mm x 3500 mm. Konstrukcja bram winna być lekka, uchylna i ocieplana. Zamknięte oferty z napisem „przetarg" zawierające typ bramy, proponowaną cenę, termin wykonania i rodzaj użytych materiałów - należy składać osobiście w siedzibie OPOZH w Piekoszowie, ul. Czarnowska 56 w terminie 14 dni od daty ukazania się ogłoszenia. Otwarcie ofert nastąpi następnego dnia po upływie terminu na ich złożenie w siedzibie OPOZH o godz. 12. Szczegółowe informacje udzielane będą pod nr. tel. (041) 306-10-34, 306-17-14.
Zastrzega się prawo swobodnego wyboru oferenta oraz unieważnienia przetargu bez podania przyczyny.
1422/ra

Zakłady Wyrobów Kamionkowych „MARYWIL" S.A. w Suchedniowie, ul. Sportowa 10
ogłaszają przetarg nieograniczony na sprzedaż następujących środków trwałych:
1. Bocznica kolejowa 2274 mb, cena wywoławcza - 180 zł/t + VAT (demontaż we własnym zakresie).
2. Lokomotywka spalinowa 490DA 180 KM z 1980 r. - 9.600 zł + VAT.
Przetarg odbędzie się w dniu 21.VIII.1997 r. o godz. 10 w siedzibie Spółki.
Ww. urządzenia można oglądać codziennie w godz. 8 - 14 pod ww. adresem, tel. (047) 25-43-030 wewn. 45 lub 58.
Przedsiębiorstwo nie odpowiada za wady fizyczne i braki w ww. urządzeniach.
Wadium w wysokości 10 proc. ceny wywoławczej prosimy wpłacić w kasie Zakładu najpóźniej w dniu przetargu do godz. 9.
Jeżeli żaden z uczestników przetargu nie zaoferuje ceny nabycia równej przynajmniej cenie wywoławczej, to wadium przepada na rzecz sprzedawcy.
Zastrzega się prawo do unieważnienia przetargu w części lub w całości bez podania przyczyn.
1423/ra

To miejsce kosztuje
53,00 zł (+ VAT)
(przy płatności gotówką)

MIKROTECH
... Dynamika Twojej Firmy
LEASING
MIKROTECH S.A. w Krośnie
Krosno, Grodzka 26, tel. (0-13) 432-64-71
Biura leasingowe:
Kielce tel. (0-41) 368-13-17
Radom tel. (0-48) 360-91-78
Tarnobrzeg tel. (0-15) 822-72-81
Lublin tel. (0-81) 743-74-16
676/rk

INTERNET
Największy węzeł komunikacyjny w regionie
PROFESJONALNA OBSŁUGA
NAJWIĘKSZA SZYBKOŚĆ
NAJNIŻSZE CENY

Complex Computers S.A.
25-520 Kielce, ul. Targowa 18
tel. (41) 368 06 01; fax (41) 368 25 02
e-mail: office@complex.com.pl
http://www.complex.com.pl

http://sbc.wbp.kielce.pl/

DŁUGOSZ-AUTO-CENTER
– Kompleksowa naprawa nadwozi
– Gwarancja **do 5 lat.** 50/AA
Suków Papiernia, 361–94–12.
HURT–DETAL do zagranicznych: blach, zderzaków, oświetlenia, chłodnic
– nowe, używane;
–lakiery, dodatki
Kielce, Sobieskiego 87, 361–52–74.

SIDING
14.49 zł/m²
CENA DO PRZYBICIA!
AQLIN Skarżysko Kamienna
ul. 3 Maja 74 (0-47) 514-164

KIELECKA SZKOŁA JAZDY
Kielce, ul. Żytnia 1
(Hala Widowiskowo-Sportowa)
tel. 361-18-97 w godz. 9-17
KURS PRAWA JAZDY
KAT. ABT 189/GJ
Rozpoczęcie kursu - **7.VIII.97** godz. 15.30
Czas trwania kursu - **4 tygodnie**

Parkiet, *mozaikę kupisz*
na raty
– DĄB od 39 zł do 78 zł / 1 m² z VAT
– JESION od 39 zł do 92 zł / 1 m² z VAT
– JAWOR od 40 zł do 55 zł / 1 m² z VAT
– BUK od 26 zł do 49 zł / 1 m² z VAT
– MOZAIKA od 15 zł do 39 zł / 1 m² z VAT
w Składzie Kielce, ul. Łazy 37
tel. 345–44–84 130/TS

ANTYWŁAMANIOWE
DRZWI GERDA
AUTORYZOWANY DEALER
1215 zł
(cena z VAT-ą podstawową)
ATESTOWANE ZAMKI DO DRZWI
SALON WYSTAWOWO-HANDLOWY
OPTIMA Kielce, ul. Bodzentyńska 33, tel. 343-14-35

FOLIA:
*** dachowa**
*** budowlana**
*** ogrodnicza**
*** stretch**
Ceny producenta.
Polskie atesty.

„XL" Kielce:
ul. Domaszowska 115,
ul. Rolna 8,
tel. 368–08–79, 34–417–04.
671/GA

OKNA
DREWNIANE jednoramowe
katalogowe i na indywidualne życzenia
CENY 1996
ŚLUSARKA
ALUMINIOWA
DRZWI
DREWNIANE
CENY PROMOCYJNE
EXBUD
STOLARKA BUDOWLANA S.A.
25-116 KIELCE, ul. Ściegiennego 262, tel. (041) 368-77-70, fax (041) 361-58-80
Stała Wystawa Wyrobów EXBUD Kielce, ul. Zakładowa 1 (Centrum Targowe) tel. (041) 366-06-05 wew. 162 fax. (041) 366-06-05 wew. 163

TANIO CUKIER
paczkowany, workowany, herbaty, kawy, mąki, kasze, oleje jadalne, makarony, ryż, syropy, galaretki, budynie kisiele, serniki, mąki piekarnicze, ziemniaczana i inne.
RAFPOL
Kielce, Okrzei 54, tel. 345–31–49
Skrzetlewska 4; tel. 345–39–63 687/ga

AUTO

C.M. POLMOZBYT
KIELCE, Sp. z o.o.
ul. 1 Maja 191
Rejonowa Hurtownia FSO–POLONEZ
* sprzedaż oryginalnych części zamiennych do samochodów marki FSO i Polonez
* dla stałych odbiorców wysokie upusty cenowe
* dogodne terminy płatności
* hurtownia zapewnia dostawę części własnym transportem
* zapraszamy w godz. 7–16, tel. 366–37–07 lub 366–39–00 wewn. 207, Kielce, ul. 1 Maja 191 60/AA/3

AUTO–MOTO

331–37–49 – AUTOALARMY. IS328

343–17–57, 0602–292–535, 0602–292–530, AUTOALARMY, immobilisery, „BLAUPUNKT" Centralzamki. Naprawa radioodtwarzaczy. IS340

345,–16–29 AUTOCZĘŚCI MOTOMARKET, samochody zachodnie. Bezpłatna wymiana amortyzatorów. Jagiellońska 23. GK240

AA autoalarmy, Immobilisery, radioodtwarzacze, głośniki, najlepiej, najtaniej. Kielce, 344–29–67. DG203

AMORTYZATORY – opony – akumulatory – alufelgi – serwis, tel. (048) 362–68–89. GW167

AUTO – GAZ, montaż. Raty. Kielce, Pakosz 53, 361–94–18, 090–336–061. IS370

AUTO – RADIO. „Wibtronic" Kielce, Paderewskiego 22. GA681

AUTO – SZYBY. Kielce, 361–57–17. GA676

AUTOALARMY „FBI517", „EXCALIBUR", Kielce, 361–90–60. DB633

AUTOALARMY „PRESTIGE" Kielce, Manifestu Lipcowego 34 („Exbud"). 332–65–99, 332–65–45. IS351

AUTOALARMY, immobilisery, GSM Radiomontaż, 34–434–79. IS217

AUTOCZĘŚCI „Bronowski". Hurtownia części do samochodów zachodnich. Kielce, Wesoła 47/49, 344–23–73. TS169

AUTOGAZ montaż, gwarancja, raty, Hurtownia urządzeń. Chrobrego 40, (0–41) 34–501–40. IS369

AUTOSZYBY. „Autofenix" Kielce, Wrzosowa 25 361–61–71. Radom, Dębowa 4 362–60–15. Szewce 39 k/Kielc 345–92–05. GA674

BLACHARSTWO – lakiernictwo. Kielce, 366–70–14, wewn. 16; po 18.00 3688–083. D9743

CZĘŚCI do samochodów zachodnich ze składu, na zamówienie – KIM AUTO–CZĘŚCI. Sklepy: Kielce, Targowa 18, 343–02–37, Wesoła 47/49, 344–23–73. TS170

CZĘŚCI motocyklowe, akcesoria – 126p. Regeneracja wałów motocyklowych. Sprzedaż motorowerów STELLA – SIMSON. Kielce, Pocieszka 17, 342–75–64. IS368

HAKI holownicze. Kielce, 361–57–04. D8953

MOTOART: silnikowe, podwoziowe, sprzęgła, amortyzatory – zachodnie. Kielce, 344–85–25, 368–16–07. TS164

NAPRAWY silników – KZNS. Kielce, (0–41) 345–11–10. D8843

SZYBERDACHY, blokady Tytanlock. Kielce, 222–28. D9195

TłUMIKI, katalizatory. Hurt – Detal. Kielce, Bodzentyńska 13, 344–32–76. D9736

BRAMY GARAŻOWE

BRAMY na 100 lat – HORMANN, garażowe, przemysłowe, drzwi, ocynkowane, niemieckie, napędy, maszty flagowe. Kielce, Dymińska 18, tel./fax 361–04–63, 090–33–67–79. TS139

BUDOWNICTWO

34–423–29 – PARKIET, panele, mozaika. Kielce, Zgody 1. IS355

366–30–97 BRAMY AUTOMATYCZNE „ROAN" Kielce, Jagiellońska 65A – przemysłowe, garażowe, ogrodzeniowe. Sterowania, szlabany, maszty flagowe. D9716
– DREWNO BUDOWLANE
– DESKI
– ŁATY
– IMPREGNATY
– TRANSPORT
„SKŁAD" Okrzei 40, 344–46–10. IS353

A. GLAZURA – TERAKOTA hiszpańska – ceny hurtowe, największy wybór. „Ceramikal" Kielce, Chęcińska 14A, 368–74–83. AA39

AKCESORIA MEBLOWE – remonty – zabudowy – wystroje. „ARTMER" Kielce, Młoda 69a (między Jagiellońską i Kolberga), tel. 366–20–33. Zapraszamy! IS225

ALUCO – płyty poliwęglanowe (LEXAN, MARLON), PCV (faliste, trapezowe), świetlики dachowe (projektowanie, montaż). Kielce, Żagańska 232, 362–48–45. GK219

AUTORYZOWANY DYSTRYBUTOR wyrobów Megaron, Bolix – kleje do glazury, tynki, gładzie tynkowe, posadzki samopoziomujące, systemy dociepleń. Sierpniowa promocja – Megaron (25 kg) – 26,20 zł. Atlas, Ceresit. Hurtownia Hemcex, 34–504–05, Górników Staszicowskich 18. D9717

BLACHY: SZWEDZKIE – trapezowe 17,70, dachówkowe 21,50; polskie – ocynkowane 10,00, akrylowe 15,00. Docinamy na wymiar. ONDULINE, styropian, rynny, PLASTMO, siding. BRAMSTAL – Witosa 72B, 331–49–62. GK235

BMF – techniki mocowań: UPAT , inne. Kotwy specjalistyczne, dyble, drubowe łącznikі rozporowe, złącza kątowe, wkręty, uchwyty, kołki – izolacja, gwoździe – atest pierścieniowe, skrętne, ogólnobudowlane, blachowkręty samowiertne. EWIP, Kielce, Magazynowa 4 (od Zagnańskiej). 33–16–021. GA688

CEGŁA klinkierowa, siding, dachówka, farby. Żwirowa 5, (0–41) 361–66–92. IS362

DOCIEPLANIE. Kielce, 22–228. D9196

„FLOOR": parkiety, mozaiki, panele, kleje, schody. Kielce, Chęcińska 14A, 361–19–49. AA40

FOLIA
* dachowa
* budowlana
* ogrodnicza
* stretch
Ceny producenta. Polskie atesty. „XL" Kielce, Domaszowska 115, Rolna 8, tel. 368–08–79, 34–417–04. GA669

HURTOWNIA karniszy. Kielce, Chrobrowicza 163, 361–95–34. D9776

„IZOBUD" – oryginalne szwedzkie powlekane blachy dachówkowe, trapezowe i rynny „BORGA"; folie dachowe i fundamentowe „DORKEN"; bitumiczne płyty dachowe „ONDULINE"; wełna mineralna „GULLFIBER". Niskie ceny. RATY. Kielce, Skrzetlewska 4, tel. 345–59–85. KH481

KOMINKI: włoskie, c.o., wolno stojące, wkłady, grille. Pojemniki budowlane – Hurt Kielce, 1–go Maja 161, (0–41) 346–15–73 – Lipski. IS348

MATERIAŁY budowlane, ocieplenie. „NIXEL", Krakowska 257, 366–44–30. GA679

NAJTAŃSZE szkło budowlane. Hurtownie Kielce – Księcia Poniatowskiego 27, tel. 361–08–77. Radom – Wierzbicka 26/44, tel. 362–51–59. IS224

NAJWIĘKSZA kielecka hurtownia płytek ceramicznych, elewacyjnych /700 wzorów/. Bezpośredni importer /Hiszpania, Włochy, Francja, Czechy/. Sprzedaż ratalna, ul. Cedro–Mazur 7, (Cedzyna, obok cmentarza/, 368–01–65. IS345

OGRZEWANIE, instalacje c.o., projektowanie, wykonawstwo. ECO–PLUS, Kielce, 344–78–38. GA690

OGRZEWANIE: serwis kotłów c.o. Kielce, 344–78–38, 0–601–44–70–62. GA691

OKLAND – okna, drzwi PCV. System kommerling, produkcja, sprzedaż, montaż. Kostomłoty I 262, (0–41) 303–16–57. D9033

OKNA JEDNORAMOWE, płyty gipsowo – kartonowe (KNAUF) siding, drzwi antywłamaniowe i blachy. „MABUD", Kielce, Skrzetlewska 4, tel. 368–44–40; Zagnańska 72, tel. 34–484–19; Jędrzejów, Reymonta 12, tel. 644–01. AA34

OKNA z PCV, rolokasety. Producent „VICTOR", Kielce, Skrajna 86 (teren Chmadinu), 366–20–73, 090–249–129. AA70

OKNA, drzwi, stal, materiały budowlane. „MABUD", Jędrzejów ul. Reymonta 12, tel. 644–01. AA35

„PANORAMA", „STYL 2000", dachowe –„FAKRO". Drzwi wewnętrzne, zewnętrzne, rolety, parapety. „Drokplast". Kielce, Nowa 5, 361–71–90, 361–88–52. DG304

PARAPETY aluminiowe. ROLETY ANTYWŁAMANIOWE HEROAL. „ALUTECHNIKA", Kolberga 11, 345–18–35. D9103

PARKIET, listwy, kleje. Rembudex, Kielce, Górna 20, 368–20–79. Wakacyjna bonifikata do 10%. D7602

TARTAK – więzby dachowe, tarcica. Strawczyn, (0–41) 30–38–026. D9514

DRZWI ANTYWŁAMANIOWE

343–14–35 GERDA, Bodzentyńska 33. GK267

GERDA, Osobna 6, 361–60–46. D9723

NAJTANIEJ. 366–35–08. D7930

KLIMATYZACJA

KLIMATYZATORY chłodzące – grzewcze, wentylacja, wentylatory, kurtyny powietrzne. „Aquaklim" Kielce, Massalskiego 14, 368–86–00. DG293

KUPNO

KUPIĘ lub wydzierżawię barakowóz w Radomiu. Tel. (0–41) 331–22–57 D9786

KUPIĘ samochód do remontu. 317–16–45. D9728

MERCEDESA busa. Kielce, 331–14–77. D9762

SAMOCHÓD do remontu, 361–17–54 wieczorem. D9526

LOKALE

000 Kielecka Giełda Nieruchomości – 15 lat doświadczeń. Kielce, Sienkiewicza 9, 344–63–63, 368–23–63. Kredyty mieszkaniowe. GA683

34–488–03 Faktor, M–3, M–4 Barwinek, Ślichowice, Uroczysko, Stok, Zbornskiego, Chodkiewicza, Chałubińskiego. LA211

366–45–82 AGENCJA: Nieruchomości, mieszkania. D9751

AAA ŚWIĘTOKRZYSKA GIEŁDA NIERUCHOMOŚCI Kielce, ul. Sienkiewicza 67, 366–05–93, 366–13–61. SE418

AGENCJA „DOM–MAX" – Pośrednictwo mieszkań. Kielce, 332–43–14. DG301

AGENCJA „LOKUM" – 344–22–48. IS253

AGENCJA „Plus", Kielce, plac Wolności 4, tel. 368–08–73. AA71

AKCENT – Nowe mieszkania. 368–70–93. D8739

ATRAKCYJNĄ działkę rekreacyjną w Bizorendzie z domkiem murowanym, parter domku w centrum sprzeda „PLUS". 368–08–73 536KH

BEZPROWIZYJNIE przyjmiemy mieszkania do sprzedaży, wynajęcia. KONTRAKT, 344–32–40, 366–33–45, 368–33–22. SE412

BUSKO mieszkanie 60 m sprzedam, tel. 31–96. D9714

DO wydzierżawienia pomieszczenia na biura lub inne cele o pow. do 85 m kw., centrum – Kielce, 34–563–84. D9643

DO wynajęcia lokal przy Warszawskiej, Kielce, 368–51–43. D9596

DWUPOKOJOWE kupi Pośrednictwo. 332–43–14. DG319

INTERLOCUM kupi mieszkania, domy, działki w Kielcach, 344–53–62. GK268

M–4 Pod Dalnią okazja sprzeda „LOKUM", 34–422–48. D9750

MIESZKANIA w budunku 2–piętrowym, 3 pok. (71 m kw. wysoki parter). Cena mieszkania 1387 zł/m kw. Garaże w podpiwniczeniu. Kielce, Kryształowa. Zakończenie realizacji – październik 97. RSM „Armatury" – 361–45–11. D9209

MIESZKANIA, domy, działki sprzeda Biuro Mieszkaniowe 361–65–12. D9247

POSZUKUJĘ lokalu handlowego w centrum Kielc (możliwość współpracy). 362–65–65. GK277

SPRZEDAM 27,5 m kw. Bocianek, Kielce, 362–31–68. D9742

SPRZEDAM M–5. Kielce, 368–61–31. D9768

SPRZEDAM lub wynajmę lokal handlowo – usługowy o pow. 270 m kw. w całości lub pół. Położony: Radom, os. Michałów, ciąg handlowy, parter bloku, witryna, kraty, alarm, telefon, regały. (0–47) 25–31–349. SM78

SPRZEDAM tanio M–4 komfort, pośrednictwo. Kielce, 366–32–48. D9760

MEDYCYNA

ANONIMOWE leczenie alkoholizmu. Katowice, Stawowa 7, (0–32)586–289; Częstochowa, al. NMP 29, (0–34)654–497. DK1184

ATRAKCYJNE odchudzanie, odżywianie komórkowe „HERBALIFE". (0–41) 368–23–50. IS350

BADANIE włosów, 344–87–18 (15 – 17). SE422

BEZOPERACYJNE leczenie kamicy żółciowej, nerkowej, prostaty, hemoroidów, łysienia, łuszczycy, bielactwa. Zapisy, Kielce, 344–87–18 (15–17). SE421

CHOROBY związane ze stresem. Profilaktyka – terapia. Kielce, 344–22–20. D9708

GINEKOLOGICZNE tanie zabiegi – również zaawansowane. (0–42) 30–23–28, 32–73–49 (10 – 18). KA201

NIERUCHOMOŚCI

AGENCJA BRACIA STRZELCZYK, Hotel „Łysogóry" pok. 201, tel. 366–25–11 wewn. 201. KH473

AGENCJA INTERLOCUM Kielce (0–41) 344–53–62. GK199

SPRZEDAM dom. Kielce, 369–24–01. D9791

SPRZEDAM działkę budowlaną 6,5 ara (Końskie – centrum). Tel. 095/221-068. KO69

OPRAWA OBRAZÓW

CHĘCINSKA 14, „Ramka", 361–37–49. GK244

PRACA

AKTUALNE dziś! Pracowników do hurtowni zatrudnię. Kielce, 361–14–02. GA663

DO cukierni w Warszawie potrzebna ekspedientka, korzystne warunki pracy, zapewniam zakwaterowanie, potrzebna książeczka zdrowia i znajomość obsługi kasy fiskalnej, tel. po 20.00, 022/631-13–24–46. GW177

FIRMA DEK–MEBLE zatrudni mężczyzn do pracy przy montażu mebli. Kielce, tel. 345–48–75. KH533

FIRMA DEK–MEBLE zatrudni panie do pracy w salonach meblowych. Kielce, tel. 345–48–75. KH534

FIRMA JEZIERSKI w Lekominie k./ Kielc przyjmie do pracy tylko wykwalifikowanych pracowników do produkcji okien. Zgłoszenia osobiste codziennie do godz. 15 lub telefonicznie 311–38–75. KH535

FIRMA zatrudni osobę z wykształceniem minimum średnim do pracy w laboratorium, (041) 317–19–86. D9679

FIRMOM tynkarskim ogólnobudowlanym zlecimy pracę w Warszawie. (022) 622–83–21. GW161

HISZPANIA – praca dla kobiet, mężczyzn. 34–508–69, 30–61–387, 0602/297–424. D9727

MŁODZI, samochód, wyjazd. (022) 639–88–64. KA194

MONTERÓW, kierownika zewnętrznych sieci sanitarnych, operatora koparki, wózka widłowego, 332–50–54. D9766

PRZYJMĘ do pracy w hurtowni spożywczej mężczyzn do lat 30. Kielce, 34–28–568. D9770

ZATRUDNIĘ w SKARŻYSKU sekretarkę (biegła znajomość komputera), sprzedawcę (umiejętność fakturowania komputerowego), 0–90–335–139. GK262

ZATRUDNIĘ brukarzy. (0–41) 36–53–30. D9745

ZATRUDNIĘ kierowcę na transport międzynarodowy. (0498) 8147–27. JE454

RÓŻNE

AAA LOMBARD – „U Marynarza" 368–22–42 – natychmiastowe pożyczki. Kantor „U Marynarza" 368–22–24 także w niedzielę. Informacja nocna 34–28–363. GA623

LOMBARD „Karat" – pożyczki pod zastaw. Kielce, Sienkiewicza 64, 366–40–93. GA696

LOMBARD – pożyczki. Kielce, Staszica 1, 344–22–15. GA678

„Jeśli ma być na 100 lat"
CHEMIA BUDOWLANA „DEITERMANN"
* SYSTEM IZOLACJI PRZECIWWODNYCH ŚCIAN I POSADZEK PIWNIC
* SYSTEM IZOLACJI PRZECIWWODNYCH I KLEJENIA PŁYTEK NA TARASACH, BALKONACH, W ŁAZIENKACH, KUCHNIACH, BASENACH KĄPIELOWYCH
* SYSTEMY OCIEPLANIA ŚCIAN BUDYNKÓW
SPRZEDAŻ ATRAKCYJNEJ CENOWO CHEMII, DORADZTWO TECHNICZNE, WYKONAWSTWO -
BUDOKOMPLEX Kielce, ul. Zagnańska 65, tel. (041) 3314611 628/ga

PROFILE BUDOWLANE
STALOWE OCYNKOWANE I ALUMINIOWE DO:
* TYNKÓW MOKRYCH CEMENTOWO-WAPIENNYCH I GIPSOWYCH
* OCIEPLANIA BUDYNKÓW METODĄ „LEKKĄ"
* SUFITÓW I ŚCIAN DZIAŁOWYCH Z PŁYT GIPSOWO-KARTONOWYCH
HURT I DETAL. ATRAKCYJNE CENY.
BUDOKOMPLEX Kielce, ul. Zagnańska 65, tel. (041) 3314611
628/ga1

http://sbc.wbp.kielce.pl/

SPRZEDAŻ

(0–41) 343–18–81 siatki plastikowe, metalowe, ogrodzeniowe, sto wzorów. GA694

AGREGAT do malowania natryskowego. (0–41) 301–12–04, 090–275–006. D9608

AGREGATY malarskie (natryskowe), cena 2720 zł + vat, gwarancje. Kielce, 34–614–84 (8–17). GA655

AUDI 100 (1990), opel omega (1993), fiata 126p (1996), volvo 850 (1992). Kielce, 368–28–41. D9753

AUDI 80TD (89), mazda 323F (90) – zamiana. Kielce, 369–24–01. D9790

„AUTO–CRAFT" komis samochodowy, pośrednictwo handlowe, raty, gotówka. Kielce, Cedzyna (50 m za cmentarzem), 368–28–45. GK245

AUTOKOMIS „Lemar" przyjmie auta w komis (sprzedaż, gotówka – raty). Duży wybór: Łada, Skoda, Polonez, Fiat i inne. Kielce, Krakowska 168, 366–23–71. IS233

BMW 320i, (87), rozbity. Cena 7.000,– Kielce, 361–01–67. D9759

CIĄGNIKI – upusty, maszyny rolnicze, części, akcesoria. Leasing środków trwałych. „Moto–Agromax", Kostomłoty 1260B, 344–53–15, 090–33–65–59. TS171

FIAT 126P (90). Kielce, 345–93–25. D9729

FIAT Uno 1,3D , 5–drzwi, (86), 366–09–96. D9733

FIATA 126p (1988). Kielce, 345–22–16. D9769

FIATA 126p (1986). Kielce, 331–91–35. D9789

FORD eskort XR–3 (85). Kielce, 31–54–051. D9747

FSO POLONEZ 1,5 (80) po remoncie. Kielce, 368–36–98. D9755

GARAŻ blaszak. Kielce, 34–53–054. D9713

JAMNIKI szorstkowłose – po championach, aktualnej zwyciężczyni Klubu Jamnika PL, Rasy, Grupy FCI, BIS. (0–47) 2531–006. SM79

JELCZ ciągnik siodłowy 417 (1990), tel. (0–41) 3114–243. D9752

KAMERĘ Panasonic M10 stereo 1300 zł. 34–28–376. D9788

KOPARKO – ładowarkę ALHMAN (92), „białoruś" – budowlaną (91), 332–50–54. D9765

ŁADĘ 1200 (1989). Kielce, 332–55–44. D9740

ŁADA Samara 1,3. 1992, Tanio. Kielce 362–24–27 332DG

MERCEDES 190E (1992/93). Kielce, 302–30–76. D9737

MERCEDES 208D (91). Kielce, 366–23–11. D9749

MERCEDESA 307D (1981), 12.000 zł. Kielce, 362–14–04. D9778

OPEL Kadett 1,7D (1990). Tel. 0602–259–816. D9756

OPEL Rekord (1982), combi – 5.500 zł. (0–41) 345–06–40. D9748

OPLA Vectrę (91) 1.6. Kielce, 361–19–88. D9771

ORGANY Gm–2. Kielce, 361–63–62. D9785

PASSATA combi (1990). Kielce, 332–54–23. D9662

PEUGEOT 405SRD turbo (1991). Kielce, 34–535–98. D9734

POLONEZ (1992) c. 6.800 zł. Kielce, 368–60–31. D9746

POLONEZ 1.5, 1993, pierwszy właściciel. Tel. (0–48) 617–47–50 333DG

POLONEZ Truck (1990). Jędrzejów, 620–05. JE449

POLONEZA Caro (94). Kielce, 368–88–01. D9787

PRZYCZEPĘ campingową „Lord" – tanio. Kielce, 331–14–60. D9783

REGATA (85) b. dobry. Kielce, 332–44–24. D9761

ROWER 114LD – (95), rover 111Si – (96). Kielce, 331–73–27. D9735

SAMOCHODY, skup, sprzedaż ratalna, zamiana, naprawa. Kielce, Stolarska. 368–36–00, 34–577–14. D9031

SPRZEDAM poloneza caro 1,5 rok prod. (92). Tel. (0–495) 743–75. PI95

SUKNIĘ ślubną wzrost 158 – 160 cm. (0–41) 362–59–02 po 17. D9683

SZCZENIĘTA rottweilera. Kije 11, tel. 23. D9631

VOLVO 460GL (1990), stan bdb. Kielce, 331–58–50 po 15. D9767

WÓZKI dziecięce. Producent. Ceny hurtowe. Kielce, Piaski Małe 5, 331–76–78. D9675

USŁUGI

(0–41) 331–29–83. HADES – dodatkowe drzwi, również stalowe. D8343

3616424, 3614659 Naprawa telewizorów, magnetowidów, Sowiński. D9519

368–87–82 – VERTIKALE – produkcja. Montaż paneli. 0602373940. IS242

AGD Naprawa pralek, lodówek, 34–23–915. D9610

ALARMY, domofony. 34–434–79. IS216

BALUSTRADY. Kraty. Ogrodzenia, 362–51–47. D9664

„BEST" – dodatkowe drzwi, 344–44–95. D9251

BIURO Rachunkowe. 362–48–49, 25–271. D9059

BIURO Rachunkowe poprowadzi książkę przychodów i rozchodów, ewidencję VAT oraz dokumentację ZUS. Kielce, 369–80–96, 369–84–83. D9626

BRAMY, kraty, ogrodzenia – usługi spawalnicze, Kielce, 361–26–77, 34–564–37. D9721

CYKLINOWANIE, 366–02–65. D9455

CYKLINOWANIE – układanie parkietu. Kielce, 344–89–74. D9704

CYKLINOWANIE. Lakierowanie. 361–68–23. D9689

CZYSZCZENIE dywanów. 331–75–64. D9240

CZYSZCZENIE komputerów, 361–19–36. D9658

DRZWI ANTYWŁAMANIOWE, dodatkowe. 366–19–17. IS218

FIRMA „ROLET", ul. Chęcińska 18, producent – roloraset aluminiowych, żaluzji pionowych, markiz, rolet materiałowych, moskitier. Tel./fax 368–41–33, 368–74–76. AA48

GLAZURA, terakota. Kielce, 361–31–45 po 20. D9741

HYDRAULICZNE. Kielce, 345–67–17. D9715

„KRYLAMEX"– wtryskowe ocieplanie domów. Kielce, (0–41) 311–70–16. DG297

LAWETA. 28–376. D9010

MALOWANIE – tapetowanie, 332–21–43. D9773

MALOWANIE gładkie i natryskowe. Kielce, 332–39–88. IS360

MALOWANIE natryskowe. Gwarantowane profesjonalne wykonanie. 362–57–77. IS367

MONTAŻ boazerii PCV. Sufity podwieszane. PW „TOMPLAST" Kielce, Zagnańska 27, tel. 368–24–52. AF95

MONTAŻ elewacji – SIDING + ocieplanie, 344–09–48 (18–21). DG324

NAPRAWA pralek, 331–78–94. D9446

NAPRAWA pralek, 332–50–60. D9701

NAPRAWA telewizorów, 34–537–93. D9793

OCIEPLANIE budynków pianką wtryskową (latem taniej). SIDING montaż + ocieplanie styropianem. KOSTKA BRUKOWA, układanie. Rachunki VAT. BUDGAR (0–41) 331–39–20, 362–15–18. D9422

OCIEPLANIE domów pianką. P.H.U. CHAZET – Kielce, (0–41) 311–70–32. D8428

PRZEPROWADZKI – 366–25–10. D8433

REMONTOWO–budowlane. Instalacje sanitarne i c.o. Rigips, malowanie. Kielce, tel. 311–33–05. D9720

ROLETY ANTYWŁAMANIOWE HEROAL – ROLOKASETY, bramy rolowane, parapety zewnętrzne. „ALUTECHNIKA" Kolberga 11, 345–18–35. Zapraszamy 8 – 17. D9104

ROLETY zewnętrzne, antywłamaniowe. Bramy garażowe rolowane. Żaluzje pionowe. Hurt – detal. MONTEX tel./fax (0–48) 506–58. KA192

ROLETY, ROLOKASETY, Unirolex – Zakładowa 1, 0–90–68–85–87, 366–06–05 wewn. 165. GK237

ROLOKASETY, kraty, karnisze, roletki, żaluzje, verticale, markizy. 331–29–38, 0602–36–54–94 AA72

ROLOKASETY, verticale, drzwi dodatkowe, ceny producenta. Jorodex, 369–85–21. D9387

ROLOKASETY, żaluzje, verticale, naprawy, (041) 331–45–56. D8861

SKALMAR żaluzje antywłamaniowe, rolokasety, verticale, kolorki materiałowe, markizy, żaluzje, moskitiery, kraty, 331–33–94. IS249

SUFITY podwieszane. Sprzedaż – Transport – Montaż. „TOMPLAST", Kielce, Zagnańska 27, tel. 368–24–52. AF137

TAPICERKA drzwi, zamki, żaluzje, verticale. 366–78–86. D9712

TRANSPORT – przeprowadzki, 366–78–36. D8216

TRANSPORT 1,5 T. 331–20–66. D9731

TRANSPORT 1,8 tony. Kielce, 366–13–95. D9711

TRANSPORT międzynarodowy 1,5 T, 18 m sześć. Kielce, 332–63–62, 362–34–76. GK246

UBEZPIECZENIA Amplico Life – emerytalne, posagowe, wypadkowe, inne. Kielce, tel. 345–00–75. D9505

UKŁADAM chodniki i wjazdy z kostki brukowej. (0–41) 368–53–30. D9744

UKŁADANIE kostki, wysoka jakość. 34–554–60. D9568

USŁUGI hydrauliczne (nowe technologie). Kielce, 368–83–44. D9732

VIDEOKIELCE. 28–376. D7559

ŻALUZJE pionowe, poziome, drzwi harmonijkowe – producent. (0–41) 368–68–77. D8090

ŻALUZJE, 34–468–19. D9491

ŻALUZJE, 368–40–15. D9633

ŻALUZJE, okna PCV. 331–57–76. D9218

L ENIGMA L
czynna od 9 do 17, w soboty od 9 do 13.
ZAPRASZA NA
KURS PRAWA JAZDY
KAT. – ABT (oraz lawety)
w Kielcach, Paderewskiego 14, tel. 366–11–80
Rozpoczęcie kursu 11.VIII.97, godz. 9 i 16
w Skarżysku, ul. Żeliwa 16, tel. 515–212
Rozpoczęcie kursu 11.VIII.97, godz. 11
w Busku ul. Świerczewskiego 1, tel. 81–71
Rozpoczęcie kursu 18.VIII.97, godz. 16

OSTATNIA CHWILA
KRETA, TUNEZJA
MAJORKA OD 1099 zł
Atrakcyjne propozycje nad POLSKIM MORZEM - Łeba, Kąty Rybackie.
OBOZY MŁODZIEŻOWE na MAZURACH, wycieczki po EUROPIE.
Wypoczynek - WŁOCHY - z własnym dojazdem już od 940 zł za 4 osoby.
„Orbis" Kielce, ul. Sienkiewicza 26, tel. 368-05-64, -63, -62

JEDNOSTKA WOJSKOWA NR 5051 W RADOMIU

ogłasza przetarg nieograniczony

na wykonanie okien w budynku kasyna wojskowego

1. Przedmiotem zamówienia dokonywanym w trybie przetargu nieograniczonego jest wykonanie okien z PCV zgodnie z postanowieniami zawartymi w istotnych warunkach zamówienia.
2. Specyfikację istotnych warunków zamówienia można odebrać w siedzibie Wojskowej Administracji Koszar Radom - Sadków.
3. Osobami uprawnionymi do kontaktu z oferentami - kpt. Marian Guza, tel. 58-323 oraz inż. Wiesław Darecki - tel. 58-332.
4. Termin składania ofert upływa 29.VIII.1997 r.

Otwarcie ofert nastąpi w dniu 2.IX.1997 r. w budynku sztabowym JW 5051 p. 24 godz. 10.

5. W przetargu mogą wziąć udział oferenci, którzy:
- spełniają wymogi określone w specyfikacji istotnych warunków zamówienia,
- spełniają wymogi określone w art. 22 „Ustawy o zamówieniach publicznych".

549/rr

Do nabycia w Patronackiej Hurtowni Farb „Promesa"
AKRYBET – fasadowa farba akrylowa firmy LAKMA .. do dachówek, betonów, tynków zewnętrznych i płyt azbestowo – betonowych
JEDNA Z NIEWIELU NA ETERNIT
Kielce, ul. Skrajna 1, tel/fax 368–36–04, 368–36–05
FAH-FABRYCZNE
PROMESA
292/DG/2

OKNA
URZĘDOWSKI EGO SYSTEM FERNO
Drzwi
PORTA
Tynki elewacyjne
TERRANOVA
PHU „BUMAT" s.c., tel. (0–41) 346–17–47, 25–701 Kielce, ul. Krakowska 62 (obok stacji CPN, przy wiadukcie).
280/dg

KPBM PONIATOWA 7 KIELCE
BETON
Pompy STETTER
Betonomieszarki
Najwyższa jakość! Szybka i sprawna obsługa!
ZAKŁAD PRODUKCJI POMOCNICZEJ I USŁUG
KIELCE ul. Kolberga 8 tel. 366-02-38/345-30-81

Związek Komunalny Wodociągów i Kanalizacji w Kielcach

ogłasza przetarg nieograniczony

na opracowanie projektu budowlanego na lokalną pompownię wody Dąbrowa Kolonia.

Szczegółowych informacji nt przetargu udziela Dział Inwestycji w ZKWiK, tel. 368-44 OP w 226.

Zainteresowani otrzymają zaproszenia wraz z wzorem oferty przetargowej i szczegółowymi warunkami przetargowymi w Dziale Inwestycji w ZKWiK p. 33 II piętro.

Oferty w zamkniętych kopertach należy składać w sekretariacie ZKWiK w Kielcach przy ul. Krakowskiej 64 w terminie do dnia 22.VIII.1997, do godz. 9.45.

Otwarcie ofert nastąpi w dniu 22.VIII.1997 r., o godz. 10.

Zastrzegamy sobie prawo swobodnego wyboru oferenta i unieważnienia przetargu bez podania przyczyn.

325/dg

CIEPŁO-ELEGANCKO- BEZPIECZNIE
- tynki dekoracyjne
- farby do wnętrz
- farby fasadowe
- środki gruntujące
- systemy dociepleń KABE-THERM
Szwajcarska jakość - polska cena
UT UNITECH KIELCE, ul. Kolberga 4a (041) 345-60-07, (041) 345-76-79
329/dg

NOWY SALON
FORTE
MEBLE KUCHENNE
promont
KIELCE
ul. Chęcińska 40A
tel. 361–36–12
361–63–97
ZAPRASZAMY:
W GODZ. 10 – 18
W SOBOTY 10 – 14
RATY*RATY*RATY*
689/GA

NOWY SKLEP
OTWARCIE - 11 sierpnia - godz. 10
- obuwie wizytowe
- odzież skórzana
- płaszcze damskie
- kurtki i męskie
- garsonki skórzane
sprzedaż na raty po atrakcyjnych cenach
ul. Wojska Polskiego 9
206/ła

http://sbc.wbp.kielce.pl/

ZGUBY

KRUPA Bogusław, 26–200 Końskie, ul. Armii Krajowej 16/70 zgubił dokumenty: dowód osobisty, legitymacje służbową.
KO71

MYSZKA Maciej zgubił legitymacje studencką.
D9777

NAUKA

AAA Nie dostałeś się na studia, za rok musi się udać! A teraz jedyny w tej części świata – roczny Business College, umożliwi Ci zdobyć : zawód = pieniądze = samodzielność. Kielce, 362–35–07, Ostrowiec Św. 620–543.
GA637

ABY UZYSKAĆ LICENCJĘ, POLICEALNE STUDIUM –EKSTERNISTYCZNE– FINANSE, RACHUNKOWOŚĆ MOŻLIWOŚĆ UKOŃCZENIA DO 15 PAŹDZIERNIKA 97 (022) 662–62–81 do 83.
DK1144

ALFA ogłasza VII nabór do Szkoły Detektywów i Pracowników Ochrony. Zapisy: Kielce, Targowa 18, 343–04–38.
D7919

ALFA ogłasza nabór do Policealnego Studium Bezpieczeństwa i Higieny Pracy. Absolwent otrzymuje tytuł technika BHP. Zapisy: Kielce, Targowa 18, 343–04–38.
D7915

ALFA ogłasza nabór do Średniej i Policealnej Szkoły Projektowania i Reklamy. Absolwent uzyskuje tytuł technika w zawodach: budownictwo, meblarstwo, architektura, reklama. Kielce, Targowa 18, 343–04–38.
D7916

ALFA ogłasza nabór do Policealnej Szkoły Informacji Gospodarczej. Tytuł technika: administracji, prac biurowych, informatyka, ekonomisty. Możliwość uzyskania drugiego zawodu: Detektywa. Kielce, Targowa 18, 343–04–38.
D7918

ALFA proponuje: MATURA + zawód detektywa–pracownika ochrony. Kielce, Targowa 18, 343–04–38.
D7920

C.O.W. „Edukacja", Kielce, Zgoda 31, tel. 361–27–06 – ogłasza nabór na semestr jesienny: – Policealne Studium Administracji Biurowej i Średniego Studium Społeczno – Prawnego.
D8406

CENTRUM Kształcenia Dorosłych ogłasza zapisy do: Średniego Studium (3 lata nauki – matura) kierunki: społeczno–prawny, administracyjno – biurowy, pocztowo – telekomunikacyjny. Kielce, Podklasztorna 117, tel. 345–10–55, 090–249–104.
D9678

CENTRUM Kształcenia Dorosłych ogłasza zapisy do: Policealnego Studium kierunki: bankowość, turystyka, finanse i rachunkowość, administracja państwowa. Kielce, Podklasztorna 117, tel. 345–10–55, 090–249–104.
D9680

CENTRUM Kształcenia Dorosłych ogłasza zapisy do: Technikum Fryzjerskiego po Zasadniczej Fryzjerskiej. Kielce, Podklasztorna 117, tel. 345–10–55, 090–249–104.
D9681

„OMEGA" – Jędrzejów, 61–114.
DG328

„OMEGA" – Kielce, 366–39–95, Liceum: Ogólnokształcące, Ekonomiczne, Policealne: bankowość, finanse, rachunkowość z obsługą celną.
DG329

„OMEGA" – Końskie, 31–08.
DG330

„OMEGA" – Ostrowiec, 65–12–81.
DG331

„OMEGA" – dla Dorosłych – szkoły – nabór trwa.
DG327

PIERWSZE Prywatne Liceum Ogólnokształcące dla Dorosłych ogłasza nabór. „PRO–FIL" Kielce, Romualda 3, 368–17–43.
TS124

PRYWATNA Policealna Szkoła Techniczna specjalności obsługa ruchu turystycznego, finanse i rachunkowość z obsługą celną, kosmetyka z masażem. „PRO–FIL" Kielce, Romualda 3, 368–17–43.
TS126

PRYWATNE Technikum Fryzjerskie „PRO–FIL" Kielce, Romualda 3, 368–17–43.
TS125

PRYWATNE średnie studium zawodowe specjalność społeczno – prawna. „PRO–FIL" Kielce, Romualda 3, 368–17–43.
TS127

TECHNIKUM Zaoczne (uprawnienia szkoły publicznej) ogłasza zapisy. Kierunek: elektryczny, mechaniczno – spawalniczy, gastronomiczny, handlowy, Średnie Studium Zawodowe: Policealne: ekonomiczne, informatyczne. OKW „ALFA", Jędrzejów, Piłsudskiego 4, (0–498) 633–54.
JE436

SZYCIE FIRAN

ZASŁON, sypialni, mierzenie, upinanie. Sprzedaż – montaż: karniszy, ikanin, firan. Kielce, Pt. wolności 12, 0–602–378–352.
IS346

TOWARZYSKIE

0–41 361–49–15 THAIS.
D9262

0–41 3611–711 LAIS.
D9263

(0–41) 34–28–278 EMANUELLE.
D9564

(0–41) 361–25–49 – „EXTAZA".
D9042

(0–41) 366–45–17 ALEXIS.
D9565

0–47 2733–140 FRYNE.
D9264

AMANDA–TOP – Kielce, 34–611–85.
D9758

TURYSTYKA

ATRAKCYJNE wczasy w Krynicy Morskiej 700 zł z przejazdem od 8 sierpnia br. Kielce, 34–484–70.
D9555

BUS – Frankfurt, Monachium. 344–70–76, 344–04–30.
GK271

BUSY – wynajem. 361–95–03.
D8369

FRANKFURT – Mannheim, Lipsko, (048) 37–80–307 „Wojtek".
GW146

FRANKFURT – przewozy. Kielce, 34–425–79.
D9210

FRANKFURT – przejazdy. Lipsko, 378–23–75.
RR439

FRANKFURT przejazdy. Kielce, 368–25–66.
D9159

HISZPANIA – regularne przejazdy. 34–508–69, 30–61–387, 0602/297–424.
D9726

MONACHIUM – piątki. (0–81) 884–34–36, 884–58–58.
D8783

MONACHIUM, Norymberga, Landau. (0–81) 525–13–06.
KA195

NORYMBERGA, Lipsko. (048) 37–80–307 „Wojtek".
GW150

TANIO przewozy Frankfurt, Mannheim, (0–41) 30–38–095.
D9591

ZABIORĘ do Niemiec 08 sierpnia (Norymberga, Monachium, Mannheim) 3 osoby. Radom, tel. 360–64–86.
KA197

KREDYT SERVIS SERWIS
AGENCJA MARKETINGU I USŁUG FINANSOWYCH
KIELCE, Źródłowa 19, tel./fax (0-41) 220 22, 368 08 41,-42
NOWOŚĆ !!!
NOWE REWELACYJNE WARUNKI KREDYTOWANIA POJAZDÓW
OKRES KREDYTOWANIA DO 5 LAT
MINIMALNA PIERWSZA WPŁATA TYLKO 10% WARTOŚCI POJAZDU
OPROCENTOWANIE KREDYTU 22%
Kielce, ul.Paderewskiego 47, tel./0-41/343 23 81-82; Radom, ul. Słowackiego 35,tel./0 48/360-15-42
Busko-Zdr.,Pl.Zwycięstwa 11/12,tel./0-4041-48 42 w/14; Jędrzejów,ul.11-go Listopada 5, tel./0 498/614 99
Ostrowiec Św.,ul.Sienkiewicza 38, tel./0-4727-66 13 06; Skarżysko-Kam.,Ul.Sokoła 9, (0 41) 51 57 26, -29
Tarnobrzeg, ul.Wypalanki skiego 3, tel./0 15) 823 41 86

ŠKODA TWÓJ PARTNER NA PRZYSZŁOŚĆ

Invest Mot sp. z o.o.
26-052 Sitkówka
Zgórsko 36a
tel. 34514-39
34613-43
Škoda
Felicia Pick-up
Volkswagen Group
Gotówka
Rady
Leasing
210/LA

TOPPING
PANELE
BOAZERYJNE
(50 wzorów – bogata kolorystyka)
Ściany, sufity, elewacje–PCW, podłogi
Kielce, Dyminy, ul. P. Ściegiennego 270A,
tel. 368–70–27, godz. pn–pt. 9–17, sob. 8–13.
670/ga

MEBLE KUCHENNE
PROJEKT
WYKONANIE
MONTAŻ
PEŁNA GAMA KOLORÓW
ROLLMAG
ul. 1 Maja 206
677/ga

VISPOL
INTERNATIONAL LTD.
ZAPRASZA
DO NOWEGO SKLEPU
Kielce ul. 1 Maja 93
345–49–37
HURTOWNIA:
Kielce, ul. Krakowska 287.
345–28–13, 345–76–89
284/dg
- GLAZURA TERAKOTA
- POLSKA – „OPOCZNO"
- WŁOSKA – „MARAZZI" oraz
- HISZPAŃSKA

A także fugi, kleje, listwy.
ATRAKCYJNA OFERTA, NAJWIĘKSZY WYBÓR TRANSPORT GRATIS

PANELE KJK
boazeryjne MDF, podłogowe (9000 obr.)
ponadto oferujemy:
- płyty meblowe, blaty kuchenne, obrzeża
- akcesoria meblowe - ceny promocyjne.
Zapraszamy odbiorców hurtowych w godz. 8 - 17, soboty 8 - 13.
KJK - Hurtownia Płyt Wiórowych. Kielce, Górna 25, tel. 344-50-83.
270/ga

pia piasecki BRUK S.A.

ATEST
INSTYTUT BADAWCZY DRÓG I MOSTÓW
KRAWĘŻNIKI I OBRZEŻA
PIA PIASECKI - BRUK S.A. 25-811 KIELCE, ul. Pańska 84, tel. (041) 346-10-14, fax (041) 346-10-12.
667/ga

SIPOREX „60"
CENA 3,36 zł/szt. + VAT
✔CEGŁA K2
✔CEGŁY 3 NFD, 1NF
666/GA
„POLONICA"
Kielce, ul. Prosta 38, tel. 361–10–69.

BLACHY
666/GA
DACHÓWKOWE od 23 zł/m²
TRAPEZOWE ORAZ FOLIE DACHOWE.
SPRZEDAŻ RATALNA
„POLONICA"
Kielce, ul. Prosta 38, tel. 361–10–69.

DEK MEBLE
KIELCE
OLSZEWSKIEGO 9
TEL. 34 501 72
POLECAMY MEBLE FORTE * Z WYJĄTKIEM KUCHNI
UWAGA ! NAJNIŻSZE CENY
JEŻELI UDOWODNISZ , ŻE GDZIEKOLWIEK W KIELCACH MÓGŁBYŚ KUPIĆ MEBLE * FORTE * PO CENACH NIŻSZYCH NIŻ W * DEK *U MY SPRZEDAMY JE JESZCZE TANIEJ
ZAPRASZAMY DO WSPÓŁPRACY SKLEPY MEBLOWE Z TERENU WOJEWÓDZTWA KIELECKIEGO
UNIWERSALNE MEBLE SYSTEMOWE
ZESTAWY WYPOCZYNKOWE
DEK MEBLE

http://sbc.wbp.kielce.pl/

Polska - Ukraina 2:3

Przegrali, ale nie zawiedli

W towarzyskim spotkaniu siatkarzy młodzieżowa reprezentacja Polski uległa seniorom Ukrainy 2:3 (13, -7, -8, -12, -11).

Kibice w Radomiu postanowili najwyraźniej odpocząć od siatkówki bowiem trybuny hali MOSiR-u tym razem świeciły pustkami. A szkoda... Po raz kolejny była okazja by zobaczyć siatkówkę na niezłym poziomie.

Zarówno drużyna młodzieżowców Polski jak i reprezentacja Ukrainy przygotowują się do startu w prestiżowych zawodach. Podopieczni trenera Ireneusza Mazura za niespełna dwa tygodnie zagrają w Mistrzostwach Świata w Bahrajnie. Ukraińcy walczyć będą natomiast o prymat w Europie. Rywale Polaków do Radomia przyjechali w najsilniejszym zestawieniu z siedmioma graczami występującymi w ligach europejskich, a nawet światowych. Znany z występów w Szachtiorze Donieck, Aleksander Sadczin gra na co dzień w lidze brazylijskiej.

Mazur przywiózł do Radomia wbrew wcześniejszym zapowiedziom Murka, Gruszkę i Zagumnego. To miało wzmocnić zespół w konfrontacji z drużyną, która wygrała eliminacje do ME bez porażki. W poczynaniach zawodników obu drużyn widać było duże zaangażowanie, choć brakowało wyraźnie polotu. Trwające ponad dwie godziny spotkanie lepiej zaczęli goście. Szybkie prowadzenie 11:3 nieco ich uśpiło. Zespół kierowany przez Pawła Zagumnego odrabiał systematycznie straty by ostatecznie zwyciężyć do 13. Set drugi był bardzo podobny do pierwszego. Ukraińcy przy biernej postawie słabo odbierających zagrywkę Polaków, objęli prowadzenie 10:0. Podopieczni I. Mazura próbują jeszcze zmienić niekorzystny układ, ale bezskutecznie. Trzecia partia to z kolei popis umiejętności reprezentantów Polski - Prusa i Chadaly często zbierających oklaski od radomskiej publiczności. Reakcji takiej zabrakło w czwartym secie. Mimo, że gospodarze prowadzili już 9:5 i 11:7 nie potrafili zakończyć seta na swoją korzyść doprowadzając tym samym do tie breaka.

Piąty set zazwyczaj jest loterią; tak też było i tym razem. Wyrównana walka trwała jedynie do stanu 11:11. Późniejsi doświadczeni rywale odskoczyli na dwa punkty odnosząc zwycięstwo w secie do 11 i całym meczu 3:2.

Polska: Zagumny, Chadała, Szcześniewski, Gruszka, Murek, Prus oraz Świderski, Wnuk, Szymański, Ignaczak.

Dziś, o godzinie 18.00 w hali MOSiR odbędzie się spotkanie rewanżowe. Reprezentacja Ukrainy za dwa dni zmierzą się w kolejnym sparingowym meczu tym razem z seniorami Polski w Olsztynie.

Często błok siatkarzy Ukrainy był „nie do przejścia".
Fot. Witold Matłok

Jaroszek trenuje w Norwegii

Panczenista MKS Pionki, Paweł Jaroszek przebywa na zgrupowaniu kadry narodowej w Norwegii. Pod wodzą nowego trenera reprezentacji, Rosjanina Borysa Wasilkowskiego łyżwiarze rozpoczęli pierwsze w tym sezonie treningi na lodzie.

Polscy łyżwiarze w kraju Wikingów przebywają od dwudziestego szóstego lipca. Do kraju powrócą w najbliższy poniedziałek.

- Zawodnicy trenują zupełnie inaczej niż dotychczas - twierdzi klubowy trener Jaroszka i jeden z asystentów szkoleniowca reprezentacji, Stanisław Pacan. - Wcześniej, na zgrupowaniach, które odbywały się w tym okresie nastawialiśmy się głównie na „siłę", preferując ćwiczenia ze sztangą. Obecnie Borys Wasilewski ogranicza je do przysiadów. Jednak nikt tego nie neguje, bo to przecież uznany fachowiec i światowy autorytet, twórca sukcesów reprezentacji Związku Radzieckiego.

Trener Pacan dodał także, że wszyscy powołani zaufali nowemu coachowi i bez szemrania wykonują jego polecenia. - To bardzo ważne, że ci znani i doświadczeni łyżwiarze zaufali trenerowi. Wszyscy wiedzą, że tylko wzajemna współpraca pozwoli na osiągnięcie znaczących rezultatów na Igrzyskach Olimpijskich w Nagano. A przez sukces reprezentacji rozumiem zakwalifikowanie się naszych reprezentantów do czołowej ósemki najbliższej Olimpiady. Myślę, że przy dotychczasowych wynikach - dwudziestych i trzydziestych miejscach polskich łyżwiarzy będzie to odbiciem od dna naszej reprezentacji - zakończył S. Pacan.

Po powrocie z Norwegii Paweł Jaroszek przez kilka dni odpocznie w domu, potem wyjedzie do Zakopanego, by następnie od osiemnastego sierpnia do końca miesiąca wraz z trenerem Pacanem udać się na kolejne zgrupowanie do Spaly. Po jego zakończeniu planowany jest dwutygodniowy wyjazd reprezentacji do jednego z ciepłych krajów - w grę wchodzi Kreta, a od początku października kadrowicze trenować będą na lodowiskach w Berlinie.

(pd)

Jadar stawia na młodzież

W poniedziałek w Skaryszewie odbyło się spotkanie grupy biznesmenów sponsorujących grający w lidze okręgowej Jadar Skaryszew.

Podjęto na nim decyzję o utworzeniu w klubie dwóch drużyn trampkarzy i dwóch zespołów juniorskich.

- By myśleć o silnej ekipie seniorów trzeba mieć silne zaplecze - powiedział reporterowi „Słowa" jeden z działaczy, szef firmy Cobratex Stanisław Staniszewski. - Mamy zamiar zatrudnić czterech absolwentów AWF-u, by ci rozpoczęli treningi z naszymi adeptami. I tu gorąca prośba: wszyscy zainteresowani niech kontaktują się ze mną w firmie. Warunki jakie stawiamy ewentualnym kandydatom, to odpowiednie podejście pedagogiczne oraz znajomość futbolu - dodał S. Staniszewski.

Jeden z głównych sponsorów Jadaru nie ukrywał, że władze klubu interesuje także, a może przede wszystkim włączenie się do walki o IV ligę zespołu seniorów. - Jedno mogę obiecać: ambicji na pewno nam nie zabraknie - zakończył Stanisław Staniszewski.

Szef Cobrateksu zapytany o ewentualne wzmocnienia odpowiedział, że choć prowadzone są rozmowy z kilkoma zawodnikami to na ich efekty przyjdzie jeszcze poczekać.

Nieoficjalnie udało nam się jednak dowiedzieć, że jest wielce prawdopodobne, że Jadar zasili piłkarz Radomiaka - Paweł Potrzebowski, który ma już za sobą epizod w Skaryszewie, gdzie tak działacze, jak i kibice wspominają go bardzo ciepło.

Dodajmy jeszcze, że obowiązki prezesa klubu nadal pełni Józef Jabłoński, a trenerem seniorów jest Krzysztof Jaśiński.

(pd)

Skiba bez medalu

Zawodnik Delfina Pionki Cezary Skiba w pierwszym dniu Mistrzostw Polski w pływaniu nie zakwalifikował się do finału na 50 metrów stylem motylkowym.

Start pływaka Delfina na imprezie w Gorzowie był zupełnie nieudany. Skiba w eliminacjach wyścigu na 50 metrów „motylkiem" zajął dopiero dwudzieste szóste miejsce.

Podopieczny Lecha Juszczyka nie stracił jeszcze medalowych szans. Dziś bowiem odbędą się eliminacje wyścigu na 100 metrów stylem zmiennym, który jest jego koronnym dystansem.

(pd)

Wzmocnienia Broni

Trzech piłkarzy z Orląt Dęblin zasili kadrę IV-ligowej Broni Radom w przededniu inauguracji rozgrywek na tym szczeblu.

Jak nas poinformował prezes zespołu z Narutowicza, Bohdan Karaś wraz z ekipą Ryszarda Ochodka trenuje trzech piłkarzy Orląt Dęblin: bramkarz Wojciech Pietrzyk, obrońca Robert Wicik i pomocnik Norbert Misztal. Jest już pewne, że będą oni występować w drużynie Broni w nadchodzącym sezonie. Warto dodać, że do zespołu powrócił także po długotrwałej kontuzji gracz środkowej linii Piotr Cichawa. Ze składu „metalowców" ubył natomiast Jarosław Biernat, który po okresie wypożyczenia powrócił do Viki Radom.

Nie sprawdziły się pogłoski o odejściu do Szydłowianki najlepszego strzelca Broni - Michała Kucharskiego. Utalentowany napastnik do nowej tury rozgrywek przygotowuje się z drużyną Ochodka.

Jak się nieoficjalnie dowiedzieliśmy jest wielce prawdopodobne, że partnerem Kucharskiego w ataku Broni w najbliższym meczu derbowym z Radomiakiem - inaugurującym ligowe zmagania - będzie Jakub Bilke, który dopiero po tym spotkaniu ma zasilić II-ligowego Górnika Łęczna.

(pd)

TAXI EKSPRESS
96-22
ZRZESZENIE TRANSPORTU PRYWATNEGO W RADOMIU
Czas dojazdu od 3 do 5 minut!

MULTI LOTEK
2, 4, 5, 7, 10
13, 14, 16, 25, 34
35, 38, 39, 47, 49
54, 59, 70, 75, 80

Piłkarze IV ligi na start

W najbliższą niedzielę, 10 sierpnia rozpoczną się rozgrywki IV ligi piłki nożnej, w których wystartuje 8 zespołów z naszego regionu. Dziś publikujemy terminarz rozgrywek, a w najbliższym czasie zamieścimy składy drużyn.

10.08. Broń Radom - Radomiak/Ariel, Mazowsze Grójec - Stal Poniatowa, Sygnał Lublin - Powiślanka Lipsko, Hortex Ryki - Garbarnia Kurów, Stal Kraśnik - Proch Pionki, Pilica Białobrzegi - Orzeł Wierzbica, Górnik Łęczna - Szydłowianka, Opolanin Opole Lubelskie - Wisła Puławy.

17.08. Radomiak/Ariel - Wisła, Szydłowianka - Opolanin, Orzeł - Górnik, Proch - Pilica, Garbarnia - Stal Kraśnik, Powiślanka - Hortex, Stal Poniatowa - Sygnał, Broń - Mazowsze.

20.08. Mazowsze - Radomiak/Ariel, Sygnał - Broń, Hortex - Stal Poniatowa, Stal Kraśnik - Powiślanka, Pilica - Garbarnia, Górnik - Proch, Opolanin - Orzeł, Wisła - Szydłowianka.

24.08. Radomiak/Ariel - Szydłowianka, Orzeł - Wisła, Proch - Opolanin, Garbarnia - Górnik, Powiślanka - Pilica, Stal Poniatowa - Stal Kraśnik, Broń - Hortex, Mazowsze - Sygnał.

31.08. Sygnał - Radomiak/Ariel, Hortex - Mazowsze, Stal Kraśnik - Broń, Pilica - Stal Poniatowa, Górnik - Powiślanka, Opolanin - Garbarnia, Wisła -Proch, Szydłowianka - Orzeł.

07.09. Radomiak/Ariel - Orzeł, Proch - Szydłowianka, Garbarnia - Wisła, Powiślanka - Opolanin, Stal Poniatowa - Górnik, Broń - Pilica, Mazowsze - Stal Kraśnik, Sygnał - Hortex.

14.09. Hortex - Radomiak/Ariel, Stal Kraśnik - Sygnał, Pilica - Mazowsze, Górnik - Broń, Opolanin - Stal Poniatowa, Wisła - Powiślanka, Szydłowianka - Garbarnia, Orzeł - Proch.

21.09. Radomiak/Ariel - Proch, Garbarnia - Orzeł, Powiślanka - Szydłowianka, Stal Poniatowa - Wisła, Broń - Opolanin, Mazowsze - Górnik, Sygnał - Pilica, Hortex - Stal Kraśnik.

28.09. Stal Kraśnik - Radomiak/Ariel, Pilica - Hortex, Górnik - Sygnał, Opolanin - Mazowsze, Wisła - Broń, Szydłowianka - Stal Poniatowa, Orzeł - Powiślanka, Proch - Garbarnia.

05.10. Radomiak/Ariel - Garbarnia, Powiślanka - Proch, Stal Poniatowa - Orzeł, Broń - Szydłowianka, Mazowsze - Wisła, Sygnał - Opolanin, Hortex - Górnik, Stal Kraśnik - Pilica.

12.10. Pilica - Radomiak/Ariel, Górnik - Stal Kraśnik, Opolanin - Hortex, Wisła - Sygnał, Szydłowianka - Mazowsze, Orzeł - Broń, Proch - Stal Poniatowa, Garbarania - Powiślanka.

19.10. Piłkarze IV ligi na start Radomiak/Ariel - Powiślanka, Stal Poniatowa - Garbarnia, Broń - Proch, Mazowsze - Orzeł, Sygnał - Szydłowianka, Hortex - Wisła, Stal Kraśnik - Opolanin, Pilica - Górnik.

26.10. Górnik - Radomiak/Ariel, Opolanin - Pilica, Wisła - Stal Kraśnik, Szydłowianka - Hortex, Orzeł - Sygnał, Proch - Mazowsze, Garbarnia - Broń, Powiślanka - Stal Poniatowa.

02.11. Radomiak/Ariel - Stal Poniatowa, Broń - Powiślanka, Mazowsze - Garbarnia, Sygnał - Proch, Hortex - Orzeł, Stal Kraśnik - Szydłowianka, Pilica - Wisła, Górnik - Opolanin.

09.11. Opolanin - Radomiak/Ariel, Wisła - Górnik, Szydłowianka - Pilica, Orzeł -Stal Kraśnik, Proch - Hortex, Garbarnia - Sygnał, Powiślanka - Mazowsze, Stal Poniatowa - Broń.

Słowo
Redaguje zespół. **Redaktor naczelny** KRZYSZTOF FALKIEWICZ, tel. (0-41) 34-424-80, **zastępca redaktora naczelnego** - CEZARY JASTRZĘBSKI - tel. 34-459-19. **sekretarz redakcji** GRZEGORZ ŚCIWIARSKI tel. 34-472-55. **Kierownik oddziału w Radomiu** BOŻENA DOBRZYŃSKA - tel. 362-37-36, **zastępca kierownika oddziału** WOJCIECH SZCZEPAŃSKI, **kierownik działu miejskiego** IWONA KACZMARSKA - tel. 362-37-36, **kierownik działu sportowego** ZBIGNIEW PUSZKO, **Dział informacji** - tel. 363-97-86, 363-97-87. **Dział miejski i terenowy** tel. 363-81-61, **Dział sportowy** - tel. 363-20-64. **BIURO OGŁOSZEŃ** - tel. 363-97-88.
ADRES REDAKCJI: 26-600 Radom, ul. Żeromskiego 65, tel. 362-37-36, fax 362-81-60. **REDAKCJA W KIELCACH:** 25-520 Kielce 15, skr. poczt. 47, ul. Targowa 18. **BIURO OGŁOSZEŃ:** (0-41) 34-448-58. **WYDAWCA:** EXBUD - „Wydawnictwo", sp. z o.o., Kielce, ul. Targowa 18. **Druk:** EXBUD - Poligrafia - S.A., Kielce, ul. Górna 21. Prenumeratę przyjmują wszystkie urzędy pocztowe i oddziały „Ruch" na terenie województw: radomskiego, kieleckiego i tarnobrzeskiego.
Redakcja nie zwraca tekstów nie zamówionych.
ISSN 0137-9275

Redaktorzy wydania:
Iwona Kaczmarska
Bożena Smorawska

Redaktor depeszowy:
Krzysztof Chrobot

http://sbc.wbp.kielce.pl/

Urszula Włodarczyk znowu poza podium

DO CZTERECH RAZY SZTUKA?

Już po raz trzeci nie udało się Urszuli Włodarczyk wejść na podium podczas najważniejszych światowych imprez. W poniedziałek późnym wieczorem na Stadionie Olimpijskim w Atenach rywalizację o medale VI Lekkoatletycznych Mistrzostw Świata zakończyły siedmioboistki. I ponownie nasza zawodniczka zajęła tę niewdzięczną czwartą pozycję.

Jak już informowaliśmy, po sześciu konkurencjach lekkoatletka wrocławskiego AZS zajmowała piąte miejsce i o medalach miał zadecydować bieg na dystansie 800 metrów. Włodarczyk miała nikłe szanse na wyprzedzenie rywalek, jednak zdecydowała się walczyć do ostatnich metrów i była o krok od sprawienia wielkiej sensacji. Na metę przybiegła jako pierwsza w czasie nowego rekordu życiowego - 2.09,59 i do brązowego krążka zabrakło jej zaledwie 24 punktów. Ostateczna kolejność siedmioboju: 1. **Sabine Braun** (Niemcy) 6739 pkt, 2. **Denise Lewis** (Wielka Brytania) 6654, 3. **Remigija Nazaroviene** (Litwa) 6566, 4. **Urszula Włodarczyk** (Polska) 6542 pkt.

Wczorajszy dzień zaczął się pomyślnie dla naszej ekipy. Trójka Polaków przeszła przez pierwszą rundę eliminacji w biegu na 110 m przez płotki. Z naszych zawodników najlepszy czas uzyskał **Artur Kohutek**, który bardzo dobrym wynikiem 13,37 sek wygrał rywalizację w drugim biegu eliminacyjnym przed **Anierem Garcią** (Kuba) 13,46 i **Anthonym Tullochem** (Wielka Brytania) 13,69. Dwaj pozostali nasi płotkarze zajęli trzecie miejsca w swych biegach. **Tomasz Ściaczewski** uzyskał czas 13,61 i minął linię mety za **Igorem Kovacem** (Słowacja) 13,36 i **Sebastianem Thibaultem** (Francja) 13,50. Natomiast **Ronald Mehlich** przebiegł ten dystans w czasie 13,65 i został wyprzedzony przez Brytyjczyka **Tony Jarretta** (13,35) i Francuza **Vincenta Clarico** - 13,51. Najlepszy czas w eliminacjach uzyskał Brytyjczyk **Colin Jackson** 13,19.

W ćwierćfinałach fenomenalnie pobiegł Kohutek, który wynikiem 13,27 poprawił rekord kraju, należący od 1990 roku do **Tomasza Nagórki** i z szóstym czasem awansował do półfinału. Sztuka ta nie udała się Mehlichowi (13,51) i Ściaczewskiemu (13,73), którzy zostali wyeliminowani. Do finału pchnięcia kulą awansowała zaś **Krystyna Danilczyk-Zabawska**, osiągając 11 wynik eliminacji 18,05 m.

We wczorajszym finałowym biegu na 1500 m oglądaliśmy **Małgorzatę Rydz**. Niestety, nasza zawodniczka zajęła ostatnie, dwunaste miejsce słabym czasem 4.13,25. Zwyciężyła Portugalka **Carla Sacramento**.

Wczoraj także rozpoczęli starty dziesięcioboiści. W biegu na 100 metrów **Sebastian Chmara** uzyskał czas 11,17, a najlepszy był Amerykanin **Chris Huffins** - 10,39. Po trzech konkurencjach Polak znajduje się poza czołową dziesiątką z dorobkiem 2576 pkt. W skoku w dal uzyskał on 7,56 m, natomiast kulę pchnął na odległość 15,21 m. W klasyfikacji generalnej prowadzi Amerykanin Chris Huffins 2830 pkt przed Czechem **Tomasem Dvorakiem** 2793 i Finem **Eduardem Hamalainenem** 2683 pkt.

Do wielkiej sensacji doszło w konkursie rzutu oszczepem. Dwukrotny mistrz świata, mistrz olimpijski Czech **Jan Zelezny** uzyskał tylko 82.06 m i zajął dopiero dziewiąte miejsce, a triumfował zawodnik RPA **Marius Corbett**.

Gorycz porażki musiała przeżyć rodaczka Sacramento - **Fernanda Ribeiro**, która w finale biegu na 10 km uległa Kenijce **Sally Barsosio**.

Nie zawiódł natomiast obrońca mistrzowskiego tytułu Amerykanin **Michael Johnson**. Jeszcze raz potwierdził, że w biegu na 400 metrów nie ma sobie równych i wywalczył złoty medal..

Kobiety, 1500 m: 1. Carla Sacramento (Portugalia) 4.04,24, 2. Regina Jacobs (USA) 4.04,63, 3. Anita Weyermann (Szwajcaria) 4.04,70.

10 km: 1. Sally Barsosio (Kenia) 31.32,92, 2. Fernanda Ribeiro (Portugalia) 31.39,15, 3. Masako Chiba (Japonia) 31.41,93.

Mężczyźni - 400 m: 1. Michael Johnson (USA) 44,12, 2. Davis Kamoga (Uganda) 44,37, 3. Tyree Washington (USA) 44,39.

Rzut oszczepem: 1. Marius Corbett (RPA) 88,40, 2. Steve Backley (Wielka Brytania) 86,80, 3. Kostas Gatzioudis (Grecja) 86,64. Skok w dal: 1. Ivan Pedroso (Kuba) 8,42, 2. Erik Walder (USA) 8,38, 3. Kiril Sosunow (Rosja) 8,18.

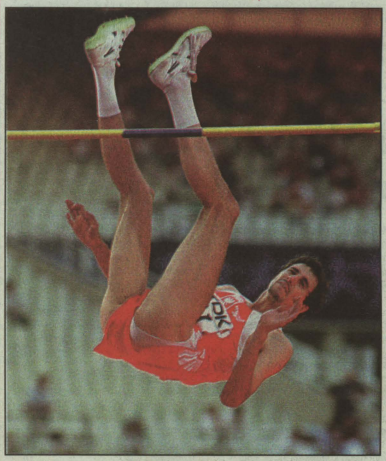

Skokiem na wysokość 2,28 m Artur Partyka zapewnił sobie udział w dzisiejszym ścisłym finale Fot.PAP/CAF

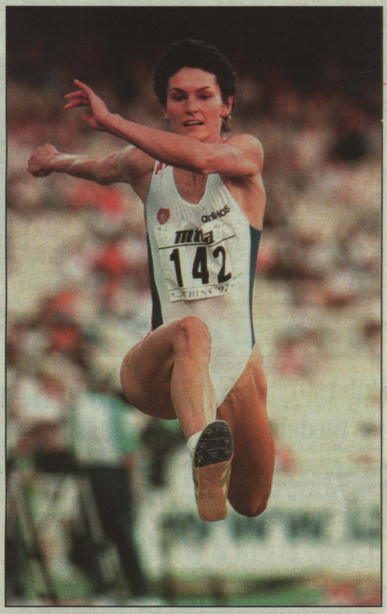

Mistrzyni trójskoku Czeszka Sarka Kasparkova Fot. PAP/CAF

Szybkie bile

Paweł Rogalski, Radosław Babica i Paweł Kempiński awansowali do strefy medalowej Mistrzostw Europy w pool-bilardzie, które rozpoczęły się w fińskiej miejscowości Vantaa.

Polacy rozpoczęli turniej drużynowy nieszczęśliwie, od porażki ze Słowacją 1:2. Potem jednak pokonali Finlandię 2:1, Luksemburg 3:0 i faworyzowaną Norwegię 2:1. W półfinale Polacy pokonali Słowację 3:0 i w pojedynku decydującym o złotym medalu przegrali z Niemcami 1:2, zdobywając wicemistrzowski tytuł

(PAP)

Chiljczyk Marcelo Rios wygrał w 1. rundzie turnieju ATP w Mason ze Szwedem Jonasem Bjorkmanem Fot. PAP/CAF

Tygrysi skok Widzewa

Pierwsze mecze nowego sezonu piłkarskiego wprowadziły spore zmian w rankingu Międzynarodowej Federacji Historii i Statystyki Futbolu. Wśród drużyn, które wykonały „tygrysi skok" jest i Widzew Łódź.

Mistrz Polski, dzięki dwukrotnemu zwycięstwu w rozgrywkach o Puchar Europy nad Neftczi Baku, awansował z 91 aż na 44 miejsce na liście najlepszych drużyn klubowych świata.

W pierwszej serii meczów pucharowych nie brała udziału Legia Warszawa. W efekcie stołeczna drużyna spadła w rankingu z 26 na 66 miejsce. Legia i Widzew to jedyne polskie kluby, które znajdują się na liście 100 najlepszych.

(PAP)

HOSSA® s.c. OKNA OD ZARAZ
Kielce, ul. Żelazna 22 (obok dworca PKP), tel. 368-30-06
Radom, ul. Obrońców 30 (dojazd od ul. 1905 Roku), tel. 360-20-88

BIOPROGNOZA: zmienna

POGODA

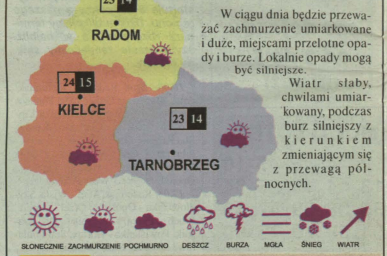

W ciągu dnia będzie przeważać zachmurzenie umiarkowane i duże, miejscami przelotne opady i burze. Lokalnie opady mogą być silniejsze.

Wiatr słaby, chwilami umiarkowany, podczas burz silniejszy z kierunkiem zmieniającym się z przewagą północnych.

KOMUNIKAT DLA KIEROWCÓW

Widzialność rano lokalnie zmniejszona, dniem dobra. Warunki drogowe w ciągu dnia lokalnie mogą ulec pogorszeniu.

CENTRUM DAEWOO
LETNIA PROMOCJA
TICO - OC, AC - GRATIS
NEXIA, POLONEZ ATU PLUS
POLONEZ TRUCK, CITROËN C-15
OC - gratis i inne ulgi
POLMOZBYT AUTO KIELCE Sp. z o.o.
KIELCE, ul. 1 Maja 191,
tel. 345-57-71, 366-39-00 w.296
KO/98

DEK MEBLE
BEZ WZGLĘDU NA POGODĘ
MEBLI DEK POZNAJ URODĘ...
Kielce, ul. Olszewskiego 9, tel. 34-501-72
Kielce, os. Słoneczne Wzgórze 33, tel. 33-181-86

http://sbc.wbp.kielce.pl/