do 592/98

Słowo ludu

KIELCE
RADOM
TARNOBRZEG
SOBOTA-NIEDZIELA
27-28 IX 1997 R
NR INDEKSU
350-400
ROK XLVIII
NR 224 (14526)
CENA 70 GR
WYDANIE
A

Kordiaan P. Czwiżakowy
WBP w Kielcach

4 osoby zabite

Koszmar na drodze

Czytaj na stronie 3

Po sformowaniu nowego rządu

Wymiana wojewodów

Jednym z poważnych kandydatów AW„S" na premiera może być Andrzej Zoll, przewodniczący Trybunału Konstytucyjnego, którego kadencja właśnie się kończy. W wypowiedzi dla „Gazety Wyborczej" prof. A. Zoll powiedział, że nikt z nim o tym nie rozmawiał.

Od poniedziałku wśród kandydatów na premiera rządu wymienia się **Andrzeja Zakrzewskiego**, byłego prezesa telewizji **Wiesława Walendziaka** i byłego zastępcę prokuratora generalnego, a teraz posła z radomskiej listy AW„S" **Stanisława Iwanickiego**.

W grę wchodzić może również prof. **Jerzy Buzek**, szef zespołu gospodarczego i jeden z negocjatorów AW„S".

Marian Krzaklewski nie chce na razie wymieniać żadnego nazwiska, chociaż twierdzi, że ma już kandydata na premiera.

Zdaniem **Lecha Wałęsy** najlepszą koalicję rządową stworzy AW„S" z Unią Wolności. Zdaniem **Janusza Tomaszewskiego**, konsultanta AW„S" naturalną konsekwencją utworzenia nowego rządu będzie wymiana wojewodów.

◆ Jest kandydat na premiera ◆ Kiedy rozdanie kart?

POKER RZĄDOWY

AW"S" ma kandydata na premiera. Kto nim zostanie? Od lewej: Andrzej Zakrzewski, Stanisław Iwanicki, Wiesław Walendziak, Andrzej Zoll.

Od nowego roku Urząd Skarbowy zajrzy w nasze konta

Ordynacja podatkowa

Dostęp do tajemnicy bankowej uzyskają od następnego roku urzędy skarbowe, co gwarantuje im ordynacja podatkowa, którą w czwartek podpisał prezydent RP Aleksander Kwaśniewski. Ustawa wejdzie w życie 1 stycznia 1998 r.

Naczelnik Urzędu Skarbowego będzie mógł żądać wglądu w konta bankowe i inne rachunki podatnika na podstawie wszczętego przez urząd postępowania podatkowego. Nie dotyczy to operacji finansowych dokonanych do 31 grudnia br.

Urząd może skontrolować mieszkanie - za zgodą prokuratora - jeśli podejrzewa, że prowadzona jest tam nielegalna działalność gospodarcza.

W kwestii odpowiedzialności podatnika ustawa stwierdza, że za zobowiązania podatkowe odpowiada on całym swoim majątkiem. Istotne jest też zwolnienie od odpowiedzialności tych osób, które kupiły przedsiębiorstwo wraz z ukrytymi zobowiązaniami podatkowymi.

W ustawie nie ma przepisów o obowiązku składania deklaracji majątkowych.

Wraz z wejściem w życie ordynacji przestanie obowiązywać ustawa „O zobowiązaniach podatkowych".

(PAP)

Gwałciciel za kratami

Funkcjonariusze wydziału kryminalnego Komendy Rejonowej Policji w Chorzowie ujęli 35-letniego mieszkańca Rudy Śląskiej, podejrzanego o dokonanie kilkunastu brutalnych gwałtów na dziewczynkach i kobietach w wieku od 13 do 22 lat.

Zatrzymany mężczyzna przyznał się do winy. Od 1995 r. do września br. dopuścił się on co najmniej 15 gwałtów. Działał na terenie kilkunastu miast śląskiej aglomeracji, m.in. w Chorzowie, Rudzie Śląskiej, Świętochłowicach, Bytomiu i Katowicach. Zdaniem policji, ofiar gwałciciela może być o wiele więcej.

(PAP)

Student senior

Najstarszym studentem słupskiej Wyższej Szkoły Pedagogicznej jest 76-letni Barnim Rulewski. W piątek otrzymał on indeks uczelni i rozpocznie zaoczne studia na I roku geografii.

Student-senior jest mieszkańcem wsi Rulewo w woj. bydgoskim. Według informacji z sekretariatu uczelni, maturę uzyskał w 1939 r. w Tczewie. W 1961 r. ukończył Wyższą Szkołę Ekonomiczną w Katowicach, nie bronił jednak dyplomu. Teraz postanowił uzyskać magisterium na studiach zaocznych. Większość kolegów najstarszego studenta na roku jest od niego młodsza o 55-57 lat. (PAP)

Trzęsienie ziemi zniszczyło Bazylikę św. Franciszka w Asyżu

Tragedia we Włoszech

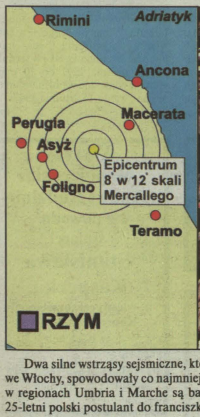

Dwa silne wstrząsy sejsmiczne, które w nocy z czwartku na piątek i w południe w piątek nawiedziły środkowe Włochy, spowodowały co najmniej 10 ofiar śmiertelnych, dziesiątki osób zostały ranne, a szkody materialne w regionach Umbria i Marche są bardzo poważne. Pod gruzami w Bazylice św. Franciszka z Asyżu zginął 25-letni polski postulant do franciszkanów Zdzisław B.

Fot. PAP/CAF

Czytaj na str. 5

Starym - odprawy, nowym - pożyczki

Rozliczyć posłów

Każdy nowy poseł otrzyma na starcie 5 tys. zł, w tym 3 tys. na wyposażenie biura, a 2 tys. na niezbędne remonty i inne prace adaptacyjne. Posłowie ponownie wybrani dostaną tylko po 3 tys. zł. Tym, którzy nie znaleźli się w Sejmie III kadencji, należy się tzw. odprawa parlamentarna w wysokości 3-miesięcznego uposażenia poselskiego, które wynosi 2,8 tys. zł. Będzie wypłacona dopiero po zakończeniu wszystkich rozliczeń.

Obecnie jest 1047 biur poselskich, bo część posłów utworzyła w ramach przyznanej jednolitej kwoty (4845 zł miesięcznie) filie biura w innych miastach. Łączna wartość wyposażenia biur wynosi 5 mln zł. Na każdego posła przypada jeden komputer z drukarką, który powinien być przekazany następcy.

W ocenie szefa Kancelarii Sejmu, nie powinno być większych kłopotów z rozliczeniami. Po zakończeniu I kadencji Sejmu miało jednak miejsce ok. 30 procesów w tych sprawach. W zdecydowanej większości wygrała Kancelaria - powiedział dziennikarzom **Maciej Graniecki**.

W kończącej się kadencji 456 posłów (a więc niemal każdy) skorzystało z pożyczek, głównie na cele mieszkaniowe, na łączną kwotę 2,5 mln zł. Z tego też trzeba się będzie rozliczyć. 27 posłom udzielono zapomogi. Maksymalna kwota pożyczki wynosi 6 tys. zł, a zapomogi - 1,5 tys. (dla byłego posła - 1 tys.).

Trwa również inwentaryzacja we wszystkich klubach i kołach poselskich. Również i to mienie powinno być rozliczone do końca października.

Do 10 października posłowie, którzy nie zostali wybrani ponownie, będą musieli opuścić hotel sejmowy, ale będą mieli zapewnione miejsca w hotelach miejskich jeszcze na 10 dni.

W III kadencji zmienia się legitymacja poselska. Pod napisem Sejm RP widnieje wizerunek orła w koronie, a na odwrocie - gmach Sejmu z podpisami marszałka i właściciela legitymacji. (PAP)

http://sbc.wbp.kielce.pl/

Wojewódzka inauguracja roku kulturalnego

Sezon otwarty

Pamiątkowy grawerton od wojewody kieleckiego Zygmunta Szopy otrzymała Katarzyna Gaertner Fot. P. Polak

Wręczeniem osiemdziesięciu osobom odznaczeń państwowych, odznak „Zasłużonego działacza kultury", dyplomów ministra kultury, nagród wojewody i pamiątkowych grawertonów zainaugurowano wczoraj nowy rok kulturalny i sezon artystyczny na Kielecczyźnie. Uroczystość odbyła się w pałacu biskupim w Kielcach.

Krzyżem Kawalerskim OOP wojewoda **Zygmunt Szopa** udekorował dziennikarza i literata **Stanisława Mijasa** oraz byłego dyrektora Klubu MPiK **Włodzimierza Matwina**. Obaj zostali odznaczeni za zasługi w upowszechnianiu kultury. Złote krzyże zasługi otrzymali **Krystyna Goncerzewicz, Kazimierz Grodziski, Kazimierz Nowicki, Arkadiusz Szostak** i **Bogumiła Szura**.

Wśród odznaczonych i nagrodzonych znaleźli się: działacze kultury, bibliotekarze, artyści plastycy, muzycy, pracownicy muzeów, szefowie firm sponsorujących kulturę. Pamiątkowe grawertony wojewody otrzymali m.in. znana kompozytorka **Katarzyna Gaertner** - za inicjatywy na rzecz rozwoju kultury na Kielecczyźnie i **Tadeusz Obara** – za zaangażowanie w tworzeniu Mauzoleum Wsi Polskiej w Michniowie. Jedną z nagród wojewody przyznano **Edwardowi Kusztalowi**, jednak aktor nie przyszedł na uroczystość. – Nie gra w tej sztuce – rzucił ktoś z sali.

(gk)

Prezes „Exbudu" Witold Zaraska z kwiatami od przewodniczącego Rady Miejskiej Czesława Dawida Fot. P. Polak

Dzień „Exbudu" z Dniem Budowlańca

Podwójne święto

– Marzeniem władz miasta jest, aby „Exbud" zawsze kojarzył się z Kielcami, a Kielce z „Exbudem" – stwierdził wczoraj, na uroczystym spotkaniu w Centrum Biznesu Czesław Dawid, przewodniczący kieleckiej Rady Miasta. Biznesmeni, przedsiębiorcy i inwestorzy branży budowlanej spotkali się wczoraj w „Exbudzie" z okazji podwójnego święta: Dnia Budowlańca i 20–lecia firmy „Exbud".

Gośćmi „Exbudu" byli wczoraj również m.in.: wojewoda **Zygmunt Szopa**, poseł **Waldemar Bartosz**, koordynator kieleckiej loży Business Centre Club **Zbigniew Pakuła**, przedstawiciele „Makro Cash and Carry", Browarów Tyskich, „Coca Coli", Powszechnego Banku Kredytowego.

– W grupie na pewno wygramy. Stajemy się mocną organizacją branżową, mogącą stanąć do równej konkurencji z Europą i światem – powiedział prezes „Exbudu" S.A. **Witold Zaraska**.

Po części oficjalnej goście „Exbudu" mieli okazję obejrzeć występ Andrzeja Rosiewicza i podyskutować o problemach branży budowlanej na jubileuszowym koktajlu.

(dm)

W poniedziałek ze „Słowem" „Zielony Stop" 16 – stronicowy, kolorowy dodatek ekologiczny

Małe ojczyzny

„Regionalizm i historia" – to tytuł Czwartego Ogólnopolskiego Forum Regionalistycznego, które rozpoczęło się w Sandomierzu. Celem dwudniowej konferencji jest popularyzacja idei „małych ojczyzn".

Impreza odbywa się pod patronatem Ministerstwa Kultury i Sztuki, a organizują ją Staszowskie Towarzystwo Kulturalne oraz Rada Krajowa Regionalnych Towarzystw Kulturalnych. Uroczyste otwarcie forum nastąpiło w Zamku Kazimierzowskim. Referaty wygłosili m.in. **Lech Stępkowski** oraz **Jan Jadach** z WSP w Kielcach. O edukacji historycznej mówił **Maciej Zarębski**, prezes Staszowskiego Towarzystwa Kulturalnego.

Wieczorem goście wrócili do ośrodka wczasowego nad zalewem w Chańczy, gdzie obejrzeli przy ognisku występy zespołów folklorystycznych oraz Genowefy Pigwy.

Dziś uczestnicy forum zwiedzają miejsca, w których przebywali wielcy Polacy: Połaniec, związany z Tadeuszem Kościuszką, Wiśniową k. Staszowa, gdzie leży serce Hugona Kołłątaja i Kurozwęki, w których przebywał przez kilka lat Stefan Żeromski. Odbędzie się też spotkanie regionalistów z mieszkańcami Staszowa oraz urządzony specjalnie dla nich pokaz koni arabskich w stadninie w Kotuszowie. **(pas)**

Ze służby do rezerwy

Medalami „Za zasługi dla wojewódzkiego sztabu wojskowego", kwiatami i symboliczną lampką szampana pożegnano wczoraj w siedzibie Regionalnego Sztabu Wojskowego na Bukówce dwóch kieleckich wojskowych, komendantów uzupełnień: ppłk. dypl. Stanisława Kropiwnickiego oraz ppłk. Bogdana Wtulicha.

Odchodzącym do rezerwy komendantom dziękował za służbę płk **Czesław Bąk** – szef Świętokrzyskiego Regionalnego Sztabu Wojskowego. Żegnali ich m.in. dowódcy obu kieleckich jednostek wojskowych, wojskowi komendanci uzupełnień, wójtowie i burmistrzowie. W trakcie uroczystości przedstawieni zostali także następcy żegnanych oficerów. Będą nimi: w WKU Kielce – Śródmieście ppłk **Franciszek Fidor**, a w WKU Kielce – Bukówka ppłk **Krzysztof Leśniak**. **(br)**

Życzenia przyjmuje podpułkownik Stanisław Kropiwnicki

Płk Czesław Bąk przekazuje życzenia podpułkownikowi Bogdanowi Wtulichowi Fot. D. Gacek

Z listów do „Słowa"

Do naśladowania

– Jestem bezrobotną kobietą na zasiłku. Samotnie wychowuję syna, obecnie na czwartym roku studiów w Krakowie na AGH. Z racji prac w Komisji Wyborczej otrzymam dietę, z której część postanowiłam przekazać dla powodzian, przesyłając na konto. Może za moim przykładem pójdą inni członkowie komisji wyborczych z 21.IX.97 r.?

BOŻENA MAJEWSKA
z ROP Jana Olszewskiego
Ostrowiec (adres znany redakcji)

Bezdomni mają czas do 15 grudnia

Niechętnie po świadectwa

Niespełna 250 bezdomnych odebrało do tej pory na Kielecczyźnie przysługujące im świadectwa udziałowe programu NFI. Jedynym punktem dystrybucji świadectw dla bezdomnych jest I Oddział PKO BP w Kielcach.

Akcja rozdziału świadectw udziałowych dla bezdomnych trwa od 15 września. Jak nas poinformował wicedyrektor oddziału PKO BP, **Walenty Gad**, codziennie do banku zgłasza się średnio kilkanaście uprawnionych osób. Część z nich natychmiast sprzedaje świeżo wykupione „papiery". W ostatnich dniach oferowana przez bank cena skupu świadectw wynosiła 125 zł.

W ciągu minionych dwu tygodni PKO BP w Kielcach wydał też około 70 zaświadczeń o przyjęciu reklamacji od bezdomnych, którzy nie mogą wykupić swojego świadectwa. Najczęstszą przyczyną jest brak nazwiska danej osoby w centralnym spisie bezdomnych. W takiej sytuacji zainteresowani kierowani są do Wydziału Spraw Obywatelskich Urzędu Wojewódzkiego. Po załatwieniu formalności będą mogli odebrać świadectwa NFI w terminie od 16 grudnia 1997 do 10 marca 1998. Wydawanie w normalnym trybie potrwa do 15 grudnia 1997.

(pot)

Wyrazy głębokiego współczucia z powodu śmierci
MATKI
składają Państwu
mgr BARBARZE ZAJĄCZKOWSKIEJ
dr. BOGDANOWI ZAJĄCZKOWSKIEMU
Dyrekcja i pracownicy
Zakładu Opieki Zdrowotnej w Przysusze
697/ra

Wyrazy współczucia Żonie i Rodzinie z powodu śmierci
STANISŁAWA KASPERKA
b. wicedyrektora Urzędu Kontroli Skarbowej w Kielcach
składają
Kierownictwo i Pracownicy
Drugiego Urzędu Skarbowego w Kielcach
1778/ra

Wyrazy współczucia Żonie i Rodzinie z powodu śmierci
Stanisława Kasperka,
b. wicedyrektora Urzędu Kontroli Skarbowej w Kielcach
składają
Dyrekcja i pracownicy Izby Skarbowej w Kielcach
1781RA

Serdeczne wyrazy współczucia Żonie i Synom z powodu śmierci Męża i Ojca
mgr KRZYSZTOFA CIEŚLIKA
Wicedyrektora SP nr 27 w Kielcach
składają
Pracownicy SP nr 27.
1774/ra

Koleżance mgr MARII CIEŚLIK wyrazy głębokiego współczucia z powodu śmierci Męża
składają
Dyrekcja, Nauczyciele, Pracownicy i Rada Rodziców
Szkoły Podstawowej nr 17 w Kielcach
1776/ra

http://sbc.wbp.kielce.pl/

Wystawcy zagraniczni zmieniają nastawienie wobec polskiego rynku odlewniczego

Medale na „Metalu"

Tylko 10 spośród 120 wystawców III Międzynarodowych Targów Odlewnictwa „Metal" zgłosiło swoje wyroby do konkursu na najlepsze produkty. Wczoraj, w przedostatnim dniu imprezy, laureatom rozdano medale i wyróżnienia Centrum Targowego Kielce.

Wśród nagrodzonych znalazły się m.in: Krakowskie Zakłady Armatur, Zakłady Urządzeń Hutniczych ZAM z Kęt, Instytut Metali Nieżelaznych z Gliwic, Oddział Metali Lekkich w Skawinie oraz „Vigo System" z Warszawy. Medal za aranżację stoiska otrzymała firma „Guess-Ex" z Warszawy. Osobne wyróżnienie - za „uatrakcyjnienie ekspozycji" - przypadło spółce „Leco Instrumente Polen" z Katowic. Owo uatrakcyjnienie polegało na tym, że u wejścia do hali targowej gości witała kwiaciarka ubrana w strój wiejskiej dziewczyny z początku wieku, wręczająca wchodzącym świeże róże. Drzwi otwierał, zapraszając do stoiska, młodzieniec, również ucharakteryzowany w stylu retro.

Najważniejszym wydarzeniem poprzedniego dnia targów było podpisanie umowy o współpracy między krakowskim Instytutem Odlewnictwa a kielecką spółką „Odlewnie Polskie" SA. - Rozpoczynająca się współpraca daje nadzieję na właściwe wykorzystanie naszych możliwości - mówił dyrektor instytutu, doc. **Jerzy Tybulczuk.** - Najgorsze, co nam może grozić, to działanie „w ciemno", bez dokładnego rozeznania potrzeb przemysłu.

Zapytany przez nas o ocenę targów rektor Politechniki Opolskiej prof. **Józef Suchy,** chwalił organizatorów za podjęcie ryzyka przeprowadzenia tak ściśle specjalistycznej imprezy. - Znamienna jest ewolucja nastawienia wystawców zagranicznych - mówił. - O ile w czasie pierwszej edycji targów chodziło im głównie o wepchnięcie własnych towarów na nasz rynek, to obecnie mowa jest bardziej o wspólnych inwestycjach, przeniesieniu części produkcji itp.

Dziś ostatni dzień targów „Metal". Na zakończenie imprezy o godz. 15 odbędzie się pokaz wytopu żelaza metodą dymarkową.

(pot)

Złoty medal dla Krakowskich Fabryk Armatury odbiera Piotr Kolanowski
Fot. P. Polak

Troje obywateli Czech i mieszkaniec Radomia zginęli wczoraj w katastrofie samochodowej

Koszmar na drodze krajowej numer 7

Cztery osoby zginęły wczoraj po godzinie 15 w wypadku na drodze krajowej numer 7, w okolicach Skarżyska Książęcego. Do późnych godzin wieczornych ekipy straży pożarnej i policji prowadziły akcję ratowniczą i usuwały skutki wypadku. Na drodze utworzył się ponadpięciokilometrowy korek. - Cały czas mamy do czynienia z wypadkami, ale takiej tragedii jeszcze nie widzieliśmy. To koszmar - mówili funkcjonariusze Komendy Rejonowej Policji w Szydłowcu, którzy tuż po 15 byli na miejscu tragedii.

Gdy wczoraj po południu dojechaliśmy do Skarżyska Książęcego trwała jeszcze akcja usuwania skutków katastrofy. Strażacy ze Skarżyska Książęcego i Szydłowca usuwali resztki roztrzaskanej mazdy i oczyszczali jezdnię ze szkieł. Zablokowano ruch na trasie Kielce - Radom. Do akcji ratowniczej użyto nie tylko samochodów ratowniczwa drogowego, ale i specjalnie sprowadzonego dźwigu.

Około godziny 19 nikt nie był jeszcze w stanie określić jednoznacznie przyczyn tragedii. Odtworzono jednak jej przypuszczalny przebieg.

Jadąca od strony Radomia mazda z czeską rejestracją przy próbie wyprzedzania zjechała na drugie pasmo drogi numer 7 i znalazła się na wprost jadącego od strony Kielc jelcza z ładunkiem. Jego kierowca - prawdopodobnie aby uniknąć czołowego zderzenia - próbował „odbić" w prawo. Mazda uderzyła z ogromną siłą w bok ciężarówki. - Z tego samochodu cały został tylko silnik. Reszta - w drzazgi - opowiadali policjanci. Balansujący na krawędzi pobocza jelcz pod wpływem ogromnej siły uderzenia przekoziołkował i znalazł się w rowie. Leżącą na dachu ciężarowkę i kierowcę przysypał przewożony ładunek - drobny grys zmieszany z kamieniami.

Lekarze pogotowia ratunkowego, którzy przybyli na miejsce wypadku tuż po 15 stwierdzili, że zarówno kierowca jak i dwójka pasażerów mazdy zginęli na miejscu. Do końca nie było wiadomo w jakim stanie znajduje się zaspany kierowca jelcza. Aby wydobyć jego i samochód spod zwałów grysu sprowadzono specjalny dźwig. Niestety, po niezywkle trudnej akcji ratowniczej, okazało się, że również kierujący jelczem mężczyzna nie żyje. - Nie da się opisać jak wyglądało to miejsce zaraz po katastrofie. Takiego koszmaru chyba nikt z nas jeszcze nie widział - mówili zgodnie zarówno policjanci jak i strażacy.

W momencie zamykania numeru nie znane były jeszcze personalia ofiar. Wiadomo było jedynie, że wszyscy pasażerowie mazdy byli Czechami, a kierowca jelcza mieszkał prawdopodobnie w Radomiu.

DARIUSZ MATEREK

Kierowca ciężarówki również nie przeżył Fot. D. Gacek

Wczoraj ruszyła produkcja w Cukrowni „Łubna" w Kazimierzy Wielkiej

Będzie nowy cukier

Wczoraj po południu ruszyła produkcja w Cukrowni „Łubna" w Kazimierzy Wielkiej. Skupuje się ok. 2400 ton dziennie buraków po 105 zł za tonę.

- Mieliśmy drobną awarię, która już została usunięta i próbny rozruch przebiegł bez zarzutów - mówi **Sławomir Szatła,** kierownik działu surowcowego. - Wczoraj ruszyła tegoroczna produkcja. Cena za buraki obecnie wynosi 105 zł za tonę. Wkalkulowana jest w nią premia, która we wrześniu oraz drugiej połowie października i listopadzie jest najwyższa. W ten sposób chcemy rozładować korki, które corocznie tworzą się w czasie największego wysypu.

- Oprócz systemu premii każda wieś ma ustalony limit dostawy buraków, a kontrahent termin ich dostarczenia - mówi **Zbigniew Koton** z Donosów. - Ja zaczynam zbiory w poniedziałek. Mam nadzieję, że nie będą gorsze od ubiegłorocznych.

Czynne są na razie 4 z 19 terenowych punktów skupu 4 (w Działoszycach, Cieślicach, Kościejowicach i Słaboszowie) oraz plac w Kazimierzy Wielkiej. Kolejne będą uruchamiane od 1 do 13 października.

Cukrownia ma zakontraktowane 203 tys. ton buraków, ale - ze względu na nie sprzyjające dla ich wschodu warunki pogodowe - skup będzie nieco mniejszy i wyniesie prawdopodobnie 190 - 195 tys. ton, z których zostanie wyprodukowane 23 - 24 tys. ton cukru.

- Nasze problemy finansowe również zostały rozwiązane - mówi **Janusz Ziętek,** dyrektor Cukrowni „Łubna". - Jest już inwestor strategiczny, który poręczył kredyt na tegoroczny skup buraków. To jest dla nas obecnie najważniejsze, bo rolnicy dostaną zapłatę za surowiec, a my możemy ruszyć z produkcją.

W innych cukrowniach w regionie trwają ostatnie przygotowania do rozpoczęcia tegorocznej kampanii. Rozpoczną one produkcję w ciągu kilku najbliższych dni.

(PG)

SGGW w Radomiu

Nie od października, ale najprawdopodobniej dopiero od lutego, utworzony zostanie w Radomiu Wydział Ekonomiczno-Rolniczy Szkoły Głównej Gospodarstwa Wiejskiego. Zajęcia odbywać się będą w budynku Zespołu Szkół Ogrodniczych na osiedlu Wośniki.

Studia na Wydziale Ekonomiczno-Rolniczym SGGW miały być prowadzone w systemie zaocznym i trwać trzy i pół roku. Zajęcia planowano rozpocząć w październiku. Ponieważ jednak utworzona została tylko jedna - trzydziestoosobowa - grupa studentów, termin rozpoczęcia nauki przesunięto o jeden semestr.

(eska)

„Dziewczyna" na cztery języki

Poemat Bolesława Leśmiana „Dziewczyna", przetłumaczony na cztery języki, w tym hebrajski, chce wydać Ogólnopolskie Towarzystwo Świadomości Poetyckiej z siedzibą w Radomiu. Ta bibliofilska książeczka ukaże się z okazji przypadającej w roku przyszłym 40 rocznicy powstania państwa Izrael.

Tłumaczenia poematu podjęli się wybitni translatorzy literatury, m.in. Karl Dedecjus (na niemiecki) i Miriam Akawia (na język hebrajski). „Dziewczynę" będą mogli poznać w swoim rodzinnym języku również Hiszpanie i Rosjanie. Wstęp do publikacji napisze Jan Zdzisław Brudnicki, poeta, krytyk literacki i eseista. - Moim zdaniem utwór ten jest jakby poetycką parabolą losów narodu żydowskiego, tak tragicznie doświadczanego w swoich dziejach, szczególnie zaś w ostatnim półwieczu - powiedziała **Krystyna Borkiewicz,** inicjatorka przedsięwzięcia. - To wydawnictwo będzie więc swoistym hołdem dla niego. Mamy już niemieckie i hebrajskie tłumaczenia utworu, przygotowywane są następne. Teraz szukamy sponsorów, którzy wsparliby finansowo naszą inicjatywę. Myślę, że w Radomiu nie zabraknie takich ludzi.

(m.n.)

Jedna z trzech aresztowanych wczoraj osób przyznaje się do współudziału w zamordowaniu 12-letniego Krzysztofa

Kto udusił dziecko?

24 września br. we wsi Jarząb, gmina Radoszyce, zamordowano i zakopano w ziemi 12-letniego Krzysztofa D. W związku z tym na 48 godzin zostali zatrzymani: 50-letni Miron B., jego żona - 40-letnia Małgorzata i syn sąsiadów, 17-letni Marcin B. Wczoraj Sąd Rejonowy wydał postanowienie o tymczasowym ich aresztowaniu. Śledztwo trwa.

25 września br. prokurator Lidia Szmidt z koneckiej Prokuratury Rejonowej, po przesłuchaniu 17-letniego Marcina B., zarządziła wizję lokalną.

Ekipa dochodzeniowa z policji, prokurator i Marcin B. pojawili się w Jarzębiu. Marcin odtwarzał wydarzenia z nocy 22 września. - Około godziny 20.30 w domu, gdzie mieszkał Krzysztof, odbywała się biesiada zakrapiana alkoholem. Brały w niej udział tylko trzy, wspomniane wcześniej, osoby. Około godziny 21 z pokoju dobiegł krzyk dziecka. Marcin i Małgorzata otworzyli drzwi i zobaczyli, jak Miron dusi Krzysia. Nie zareagowali. Gdy po chwili Krzyś znieruchomiał, uznali, że nie żyje. Wynieśli ciało przed dom, położyli w pobliżu wózka. Jeszcze dawał oznaki życia.

Zakopali go twarzą do ziemi, pięćdziesiąt metrów za stodołą w polu sąsiada. Odeszli, żeby wypić zostawioną wódkę i, w razie przesłuchiwań czy składania wyjaśnień, uzgodnili jednakową wersję wydarzeń. Później Marcin poszedł do domu. Następnego dnia Miron zawiadomił szkołę w Kapałowie, że Krzyś - chyba - zaginął w lesie.

W środę br. trójkę podejrzanych policja zatrzymała w areszcie na 48 godzin. Zastępca prokuratora rejonowego **Mirosław Kacprzyk** wniósł do Sądu Rejonowego w Końskich o zastosowanie tymczasowego aresztowania. Umotywował, że „zgromadzony w sprawie materiał dowodowy dostatecznie uzasadnia fakt popełnienia przez podejrzanych zarzucanego im przestępstwa. Dowodami są: zeznania świadków, wyniki oględzin miejsca przestępstwa i miejsca znalezienia zwłok oraz wyjaśnienia złożone przez Marcina. Małgorzata i Miron nie przyznają się do popełnienia zarzucanego im czynu. Przyjęta przez nich linia obrony uzasadnia przypuszczenie, iż - pozostając na wolności - będą utrudniać prowadzone postępowanie. Podejrzani pozostają, pod zarzutem popełnienia zbrodni zabójstwa, za które grozi surowa kara..."

Wczoraj Sąd Rejonowy w Końskich rozpatrzył wniosek prokuratora i podzielił jego zdanie.

Sekcję zwłok w Zakładzie Medycyny Sądowej w Kielcach przeprowadzili: prokurator **Lidia Szmidt** i lekarz medycyny sądowej **Adam Rutkiewicz.**

- Po zakończeniu wspomnianych czynności, jednoznacznie daje się stwierdzić, że dziecko najpierw zostało uderzone w twarz, później duszone (przez zagardlenie) rękami, a następnie doduszane pętlą ze sznura - powiedziała nam prokurator **Lidia Szmidt.** - Śmierć kliniczna nastąpiła po kilku minutach. Jednak gdy ciało lokowano na wózku, słyszano charczenie. Zacieranie śladów zajęło sprawcom około godziny. Dopiero po tym czasie zajęli się zakopaniem zwłok.

MARIAN KLUSEK

Imiona podejrzanych zostały - na prośbę Prokuratury Rejonowej - zmienione.

http://sbc.wbp.kielce.pl/

SdRP skrytykowała kampanię telewizyjną SLD

AW„S" przejmie Polskę

Najwięcej krytyki w czasie piątkowego posiedzenia Rady Naczelnej Socjaldemokracji RP zebrała kampania telewizyjna Sojuszu Lewicy Demokratycznej, lecz liderzy SdRP powiedzieli dziennikarzom na konferencji prasowej, że winą za nią nie można nikogo indywidualnie obarczyć.

Przewodniczący SdRP Józef Oleksy powiedział, że kampanie UW i AW„S" były „przytłaczające i imponujące, także z punktu widzenia kosztów", i że SLD nie miało tyle pieniędzy. Rada zobowiązała swoje prezydium do opracowania szczegółowej analizy przebiegu wyborów i powstałego po nich układu oraz przedstawienia jej w czasie Kongresu SdRP zwołanego na 6–7 grudnia br. Kongres ma dokonać oceny władz partii i określić strategię jej działań w najbliższych latach.

„Odpowiedzialność za Polskę przejmuje Akcja Wyborcza „Solidarność". SLD będzie służył Polsce w roli opozycji" – zapisano w uchwale wydanej po posiedzeniu. Wiceprzewodniczący partii Leszek Miller powiedział jednak dziennikarzom, że SdRP nie wyklucza, iż rząd sformowany wokół AW„S" nie będzie ostatnim".

W uchwale podkreślono także, że SLD powinien uczestniczyć w kierowaniu organami Sejmu i Senatu stosownie do uzyskanego poparcia społecznego. Oleksy zapowiedział, że SLD będzie sprzeciwiać się wszystkim tym elementom programu AW„S", które „mogą być źródłem niepokoju i napięć społecznych". Wyliczył: dekomunizację, denomenklaturyzację, rewolucję personalną, lustrację gospodarczą i weryfikację konstytucji. **(PAP)**

W Krakowie rozpoczęły się Europejskie Spotkania Historycznych Oddziałów Wojskowych.
Na zdjęciu: panowie oficerowie zwiedzają stare miasto Fot. PAP/CAF

Ponad 50 przedstawicieli UW i AW„S" na przyjęciu L. Wałęsy

Urodzinowe krojenie koalicji

– Najlepsza koalicja byłaby koalicją AW„S" z UW – mówił Lech Wałęsa zastrzegając, że wypowiada się w swoim imieniu. W piątek gośćmi Wałęsy na jego przyjęciu urodzinowym, zorganizowanym w kawiarence Zamku Królewskiego w Warszawie, byli liderzy Akcji i Unii. 29 bm. b. prezydent kończy 54 lata. 100 lat śpiewało mu blisko 50 gości.

Według Marka Kempskiego (AW„S") – zgodnie z tym co mówiono podczas czwartkowego posiedzenia Rady Krajowej Akcji – możliwe są zarówno sojusz powyborczy Akcji z UW w rządzie i szerszy, AW„S" – UW plus ROP i PSL – w parlamencie, jak i wreszcie koalicja Akcji z Ruchem i PSL. Jan Król (UW) uważa, że PSL, uchylające się w ostatnich latach od brania na siebie odpowiedzialności, nie powinno mieć swoich przedstawicieli w rządzie.

Wałęsa pytany o możliwość koalicji AW„S", UW i PSL odpowiadał, że „jest z tyłu tego wozu", nie bierze wprost odpowiedzialności za rozmowy i koncepcje. – Peham polski wóz od tyłu, nikt – oprócz dziennikarzy – mnie nie zauważa i ta rola nawet mi odpowiada – wyjaśniał b. prezydent, dodając, że „gdyby rozmowy nie wychodziły" wkroczy, gdyż zbyt dużo się napracował w trakcie kampanii wyborczej.

Wśród gości Wałęsy znaleźli się m.in. Leszek Balcerowicz, Bronisław Geremek, Tadeusz Mazowiecki, Władysław Bartoszewski i Tadeusz Syryjczyk z Unii oraz Janusz Tomaszewski, Wiesław Walendziak, Romuald Szeremietew i Marian Piłka z Akcji.

Lech Wałęsa kroi urodzinowy tort Fot. PAP/CAF

Nieobecność Mariana Krzaklewskiego Kempski tłumaczył chorobą przewodniczącego (grypa). Zapewniał, że w sobotę Krzaklewski będzie w dobrej formie i odwiedzi Wałęsę podczas obchodów jego urodzin w Gdańsku. Tam też, dojdzie najprawdopodobniej do spotkania szefów Akcji i UW. Wcześniej, asystent przewodniczącego AW„S" Eugeniusz Polmański powiedział dziennikarzowi PAP, że Krzaklewski nie przybędzie do Warszawy „ze względu na mnogość spotkań i obowiązków".

Wałęsie najczęściej dawano kwiaty. Balcerowicz przyniósł mu „coś z dziedziny rybołówstwa" (nie zdradził jednak, czy chodzi o podbierak, czy wędkę), Mazowiecki – „dobre słowo", Piłka „puchar z ciętego szkła".

Sami goście otrzymali przygotowany specjalnie przez GW „Gazetę Urodzinową", wydanie nadzwyczajne z okazji 54 urodzin Wałęsy. Tytuł „Urodzinowej": Premier Wałęsa. Podpis pod zdjęciem b. prezydenta z Krzaklewskim: Ja będę premierem, a pan będzie miał Akcję. Obok wywiad z Aleksandrem Kwaśniewskim desygnującym Wałęsę na premiera. Cena każdego z 80 wydrukowanych egzemplarzy: 5 minut strachu... Nie wszystkim ten żart się spodobał. – Najgorzej będzie jak Marian to zobaczy – komentowali niektórzy. **(PAP)**

Schizofrenik – terrorysta

Prokuratura Rejonowa w Hajnówce (woj. białostockie) wyjaśnia zajście we wsi Doratynka, gdzie chory psychicznie mężczyzna sterroryzował mieszkańców i zniszczył dwa domy.

Cierpiący na schizofrenię 33-letni M. R. przyszedł do sąsiada i wyniósł ze stodoły siekierę, którą porąbał ciągnik, fiata 126p, zdemolował wnętrze dwóch domów: własnego oraz sąsiadki. Goniącym go policjantom groził siekierą. Dopiero zastosowanie broni na gumowe naboje przyniosło efekt. Po strzale w powietrze, policjant wycelował w uciekiniera. Trafił go w oko. **(PAP)**

Gawriłow nie wjedzie do Polski

Siergiej Gawriłow, rosyjski biznesmen posądzany o związki z rosyjskim wywiadem, nie wjedzie już więcej do Polski na paszporcie Belize, gdyż to południowoamerykańskie państwo jeszcze w lutym br. pozbawiło go swego obywatelstwa.

Z tego powodu funkcjonariusze SG na lotnisku Okęcie nie wpuścili 24 bm. do Polski żony Gawriłowa, Larysy, która legitymowała się właśnie paszportem Belize. Wobec cofnięcia przez to państwo także jej obywatelstwa oraz anulowania jej paszportu, potwierdzono nieważność jej polskiej wizy pobytowej i zawrócono do Pragi, skąd przyleciała – powiedział Mirosław Szaciłło z biura prasowego KG Straży Granicznej. Sam Gawriłow też prawdopodobnie przebywa obecnie poza Polską.

Nieoficjalnie PAP dowiedziała się, że władze polskie są zadowolone z faktu, że „Belize rozwiązało za nas cały problem".

W początkach br. dziennik „Życie" ujawnił, że Gawriłow, mogący mieć związki z rosyjskimi służbami specjalnymi, faktycznie kontroluje Bank Powierniczo-Gwarancyjny, który może być wykorzystywany do „prania brudnych pieniędzy". **(PAP)**

Szkiełkiem i okiem

Zwiędła koniczynka

Wyniki wyborów z 21 września będą przedmiotem analiz przez wiele jeszcze dni i tygodni. Mimo iż generalny ich wynik nie stanowił zaskoczenia, to w szczegółach pokazał, jak ważny jest polityczny umiar, programowa konsekwencja, strategia działania w długim wymiarze czasowym. Oglądając polski krajobraz polityczny po minionej niedzieli uważny obserwator biega zdarzeń minionego roku, chociażby stwierdzi bez trudu, iż sukces partii i organizacji skupionych pod szyldem AW„S" był nieunikniony. Zjednoczone siły zebrały niemal dokładnie tyle głosów, ile utracił a tzw. prawica cztery lata temu, w wyniku wewnętrznych swarów i partykularnych interesików, nie wchodząc do parlamentu. Ba, gdyby brać pod uwagę wynik KPN i BBWR z jesieni roku 1993 (ponad 10 proc.), to głosów tych jest obecnie nawet mniej, mimo wejścia na scenę polityczną także ROP.

Wprawdzie wygląda na to, że polska scena polityczna ma szanse na cywilizowaną stabilizację – utrwalenie się na niej dwóch silnych ugrupowań, ale póki co, żadna z tych sił, mimo spektakularnych sukcesów, nie jest w stanie samodzielnie stworzyć stabilnej większości parlamentarnej, a więc i rządu. Tak jak po wszystkich, od roku 1989, wyborach parlamentarnych. Po prostu musi rządzić koalicja i to koalicja, która na pewno nawet nie zbliży się do komfortu, w jakim przez cztery lata działał poprzedni układ SLD – PSL.

Rachunek jest prosty – współdziałanie Akcji Wyborczej „Solidarność" z Unią Wolności, najbardziej prawdopodobny układ polityczny takiego luksusu nie gwarantuje. Nawet przy poparciu „obrotowego" PSL i – naturalnym wydaje się – sojuszu z enigmatyczną reprezentacją ROP. Jeszcze mniej możliwości miałaby, bardzo zresztą hipotetyczna, współpraca SLD z tymi samymi partnerami, przy pozostawieniu AW„S" w ewentualnej opozycji. Gdy jeszcze uwzględnimy możliwość „recesji" niektórych ugrupowań z AW„S", co – znając polską praktykę – nie jest wykluczone przy „podziale łupów" (na które tak wielu jest chętnych w tworze Krzaklewskiego), a następnie spełnienie groźby Lecha Wałęsy, zapowiadającego, iż „jedna trzecia AW„S", to jego własność – dojdziemy do wniosku, że tworzenie nowego, zdolnego zrealizować twarde wymogi gospodarcze, społeczne i polityczne w wymiarze wewnętrznym i międzynarodowym, rządu, działającego według w miarę spójnego koalicyjnego programu, może okazać się utopią.

Ale nie przesądzajmy sprawy na długo przed podjęciem decyzji. Konstytucyjnie główne ruchy należą do prezydenta, praktycznie los Polski w rękach polityków, którzy w kampanii wyborczej odmienniali we wszystkich możliwych przypadkach „dobro Polski", „interes obywateli", „losy ojczyzny". Czy „oczko" AW„S" i II plan Balcerowicza mogą być podstawą spójnego programu? Czy szef UW potrafi dogadać się z prefabrykatami AW„S" – ZChN, czy ugrupowaniem Słomki? Czy zwolennicy zdrowego rozsądku, nowej konstytucji i wiarygodnej polityki europejskiej dominujący w UW, potrafią przekonać do swoich racji zatwardziałych „ideologów" AW„S" lub ROP?

Na odpowiedzi poczekamy. Każdy jednak komentarz powyborczy musi formułować pytanie o bezprecedensową degrengoladę Polskiego Stronnictwa Ludowego. Mamy, drogi po klęsce prawicy w poprzednich wyborach, przykład politycznej bezmyślności, a raczej skutki tej aberracji. Już nie chodzi o pokazowe numery cyrkowe w ramach rządzącej przez cztery lata koalicji, brak elementarnej lojalności, absurdalną nierzadko politykę kadrową stronnictwa, jego nieprzemakalność na krytykę i dobre rady z zewnątrz. Bezmyślność polegała na tym, iż partia współrządząca przecież, współodpowiadająca za kraj, właśnie w czasie przygotowań do wyborów zrobiła wszystko, by zrazić elektorat. Nieodpowiedzialne rozgrywki wewnętrzne (vide – Jagielinski), kaboret Pawlaka z atakiem na premiera, nachalne umizgi do opozycji przekreślaweżnia partnera koalicyjnego – to wystarczające dowody. Efekt, z drugiej siły politycznej kraju pełna marginalizacja. Nawet niemożność skorzystania z dobrodziejstwa listy krajowej!

A przecież były sygnały nakazujące racjonalnej części PSL przejęcie steru z rąk Pawlaka i jego kamarylii już po wyborach prezydenckich, w których szef „zielonych" zupełnie się skompromitował. Były, gdy dla przeciętnego nawet obserwatora widoczne się okazywało, iż umizgi do AW„S" skłonią część elektoratu do głosowania na to ugrupowanie, bez pośrednictwa, tak jak walka z SLD przesuwała głosywsi i miasteczek na korzyść niedawnego partnera. Czterolistna koniczyna uschła a w rękach niewydarzonego prezesa na oczach ponoć 200 tys. członków partii. Ugrupowanie polityczne nie uchodzi bezkarnie. Nigdy.

WŁADYSŁAW GRABKA

Krótko z kraju

Andrzej Piłat powiedział we Wrocławiu, że odchodzi wraz z rządem bez obaw o to, co z odbudową i modernizacją popowodziową zrobi jego następca. Piłat zapowiedział, że pozostawi mu zrealizowany I etap programu oraz gotowe już projekty umów na korzystne kredyty z Banku Światowego i Europejskiego Banku Odbudowy i Rozwoju.

Mężczyźni zatrzymani przez warszawską policję w związku z dewastacją grobów na cmentarzu Powązkowskim w nocy z niedzieli na poniedziałek to pracownicy jednej z firm kamieniarskich.

Krakowska policja poszukuje 22-letniego Grzegorza Sabramowicza, który wczoraj ok. 19 zbiegł w Krakowie z konwoju. Poszukiwany jest szatynem, ma 190 cm wzrostu, jest krępej budowy ciała. Zbieg jest oskarżony o zabójstwo. **(PAP)**

Szkoła Języków Obcych EMPiK
informuje uprzejmie:

1. SJO EMPiK istniała, istnieje i będzie istnieć w lokalu przy ul. Warszawskiej 5, tel. 34-47-407.
2. Wszelkie informacje, rozpowszechniane przy pomocy ulotek czy w inny sposób, jakoby inna szkoła językowa przejęła funkcje, lektorów czy słuchaczy SJO Kielce są całkowicie nieprawdziwe. EMPiK podejmie odpowiednie kroki wynikające z przepisów Ustawy o zapobieganiu nieuczciwej konkurencji.
3. Nie chcąc narażać naszych zeszłorocznych słuchaczy na negatywne konsekwencje działań podjętych przez pozbawionych skrupułów konkurentów, Szkoła Języków Obcych EMPiK deklaruje gotowość przyjęcia takich osób do SJO EMPiK z zachowaniem wszelkich przywilejów należnych osobom kontynuującym naukę w SJO EMPiK oraz uprawnień wynikających z Karty SJO Club.

Pomimo faktu, iż zaistniała sytuacja w żadnej mierze nie została zawiniona przez SJO EMPiK, wyrażamy ubolewanie wszystkim osobom, które poniosły uszczerbek w wyniku nieuczciwych działań naszej konkurencji.

Ogłoszenie 214/GJ

http://www.kielce.pl/

◆ Tragedia w Bazylice Św. Franciszka ◆ Kilkudziesięciu rannych, kilka tysięcy osób musiało opuścić swe domy

Śmiertelne wstrząsy

Dwa trzęsienia ziemi jakie wczoraj nawiedziły włoskie regiony Umbria i Marche pochłonęły co najmniej 6 ofiar, pośród których jest Polak. Kilkadziesiąt osób jest poważnie rannych, a kilka tysięcy opuściło swoje domy. Nieodwracalnemu zniszczeniu uległy bezcenne freski Giotta i Cimabuego w Bazylice św. Franciszka w Asyżu.

W chwili, gdy na krótko przed godziną 12 na pogranieczu włoskich regionów Umbria i Marche nastąpiło drugie w ciągu 9 godzin trzęsienie ziemi, w górnym kościele Bazyliki Św. Franciszka w Asyżu znajdowało się około 20 osób. Byli tam przedstawiciele władz miejskich, eksperci, którzy oceniali zniszczenia spowodowane przez pierwsze trzęsienie ziemi w nocy z czwartku na piątek, zakonnicy, operator telewizji i dziennikarze. Zawaliła się na nich część sklepienia kościoła. Pod gruzami ponieśli śmierć trzej franciszkanie wśród nich Polak, który „był związany z zakonem".

Perła architektury światowej, jaką jest Bazylika św. Franciszka w Asyżu, gdzie znajduje się grobowiec świętego, ucierpiała „w sposób nieodwracalny" – oświadczył burmistrz Asyżu, Giorgio Bartolini. Zniszczeniu uległy bezcenne freski Giotta i Cimabuego, które uszkodziło pierwsze, nocne trzęsienie ziemi.

Katastrofa sejsmiczna praktycznie sparaliżowała życie stolicy Umbrii, 150-tysięcznej Perugii. Jakkolwiek samo miasto niewiele ucierpiało, ogarnięta paniką ludność, która po pierwszych nocnych wstrząsach opuściła domy, nadal koczuje na ulicach. Trzęsienie ziemi było odczuwalne nawet w stolicy Włoch, chociaż nie wyrządziło właściwie szkód.

Trzy ustalone dotąd śmiertelne ofiary trzęsienie ziemi spowodowało w prowincji Macerata. Dwie z nich w miejscowości Collecurti: wydobyto tam spod ruin domu zwłoki małżeństwa, dwojga starszych ludzi. Trzecia osoba zginęła w miejscowości Cesi.

Liczba ofiar może być większa. Ekipy ratownicze nie dotarły jeszcze do wszystkich miejscowości, które znalazły się w zasięgu katastrofy. Łączność z nimi uległa przerwaniu. W akcji ratowniczej uczestniczy 300 strażaków, policja i ochotnicy spośród ludności cywilnej oraz pojazdy terenowe i helikoptery.

23 listopada 1980 r. wielkie trzęsienie ziemi, które nawiedziło południowe regiony półwyspu, Kampanię i Bazylikatę, spowodowało 2570 ofiar śmiertelnych. Miało ono siłę 6,8 stopnia w skali Richtera. Wielu ludzi, którzy stracili wówczas domy, do dziś mieszka w prowizorycznych barakach, które miały im służyć najwyżej do następnego roku.

Polskie dzieci bezpieczne

Grupa polskich dzieci z Dąbrowy Górniczej, która w piątek przed południem miała zwiedzać Bazylikę św. Franciszka w Asyżu, nie została wpuszczona do bazyliki i nie znalazła się w strefie zagrożenia. Dzieci są bezpieczne. W drodze do nich jest przedstawiciel Konsulatu RP w Rzymie. Z Asyżu wyjechały do Rzymu polskie siostry antoninki. Podczas wstrząsów nie doznały żadnego uszczerbku na zdrowiu. **(PAP)**

Minister spraw zagranicznych RP Dariusz Rosati wystąpił 25 bm. na specjalnym posiedzeniu Rady Bezpieczeństwa ONZ poświęconym zagrożeniom pokoju i bezpieczeństwa w Afryce. Na zdjęciu: min. Dariusz Rosati podczas wystąpienia na forum Rady Bezpieczeństwa ONZ. Fot. PAP/CAF

Aresztowania w Hamasie

Palestyńska służba bezpieczeństwa przystąpiła do masowych aresztowań aktywistów terrorystycznej organizacji Hamas na Zachodnim Brzegu Jordanu i w strefie Gazy.

Do godzin południowych w piątek zatrzymano blisko 100 osób. Zamknięto też kilka instytucji, które były przykrywką dla działań Hamasu. Są to m.in. stacja telewizyjna, klub rozrywkowy, przedszkole.

Decyzja Arafata o aresztowaniu aktywistów Hamasu jest wynikiem oskarżeń ze strony izraelskiego premiera Benjamina Netanjahu, że Palestyńczycy nie zwalczają terrorystów. **(PAP)**

234 ofiary katastrofy samolotowej w Indonezji

Pożar zamiast lądowania

Airbus A–300 indonezyjskich linii lotniczych Garuda rozbił się w piątek na północy Sumatry. Państwowa telewizja podała, że wszystkich 234 pasażerów i członków załogi poniosło śmierć.

Na razie nic nie wiadomo oficjalnie o przyczynach katastrofy – największej tragedii w dziejach indonezyjskiej komunikacji lotniczej. Mieszkaniec miasta Medan, do którego leciał airbus, poinformował Reutera, że miasto spowite jest gęstym dymem z pożarów lasów. Przedstawiciele władz podali jednak, że w chwili katastrofy tamtejsze lotnisko było otwarte.

Samolot spadł do głębokiego wąwozu w górzystym terenie około 45 km na południe od Medanu i od razu spłonął. Lecąca z Dżakarty maszyna straciła kontakt z wieżą kontrolną w Medanie około godziny 13.30 czasu lokalnego (7.30 czasu polskiego), na kwadrans przed planowanym lądowaniem.

Rzecznik Garudy powiedział, że na pokładzie było 222 pasażerów, 10 członków personelu kabinowego oraz dwóch pilotów – łącznie 234 osoby. Najtragiczniejszy poprzedni wypadek w lotnictwie indonezyjskim to rozbicie się w 1992 r. wojskowego samolotu transportowego „Hercules" na przedmieściu Dżakarty. Zginęło wówczas 136 ludzi.

Policja podała, że airbus spadł koło wioski Buah Nabar w okręgu Sibangit, około 45 km na południe od Medanu, ważnego ośrodka handlowego. Wyraża się opinię, że nikt nie przeżył wypadku. Wśród pasażerów było dwóch Amerykanów i sześciu Japończyków. **(PAP)**

Brytyjski pilot myśliwski Andy Green za kierownicą pojazdu z napędem odrzutowym „Thrust" SSC pobił na pustyni w Newadzie rekord prędkości. W pierwszej próbie, na 21-kilometrowym odcinku kontrolnym osiągnął prędkość 1.121,058 km/godz., a w drugiej 1.142,630 km/godz., co dało rekordową prędkość średnią 1.131,84, wyższą od ustanowionego 4 października 1983 roku dotychczasowego rekordu o 118,288 km/godz. Na zdjęciu: Andy Green uśmiechnięty odpowiada na pytania o ustanowieniu rekordu prędkości Fot. PAP/CAF

Krótko ze świata

ALGIERIA. Algierska organizacja terrorystyczna Islamska Grupa Zbrojna (GIA) przyznała się w piątek do dokonania ostatnich masakr w Algierii, w których zginęło kilkuset cywilów, w tym wiele kobiet i dzieci. Organizacja ta zapowiada, że dokona kolejnych masakr.

ROSJA – ONZ. Pierwsze posiedzenie Rady NATO–Rosja rozpoczęło się w piątek w nowojorskiej siedzibie ONZ. Odbywa się ono na szczeblu ministrów spraw zagranicznych i jest poświęcone m.in. sytuacji w Bośni.

AUSTRALIA. W piątek z konserwatywnego rządu Australii ustąpił trzeci minister zamieszany w głośny skandal wokół czerpania osobistych korzyści z przysługujących funduszy na podróże służbowe. Minister nauki i techniki Peter McGauran, właściciel farmy o milionowej wartości w stanie Victoria, przyznał, że nie rozliczył się we właściwym czasie z wydatków i dopiero później zwrócił zagarnięte pieniądze. Chodzi o prawie 1500 dol. australijskich, wolne od podatku. **(PAP)**

Prezydent Francji w Moskwie

Chirac chwali Rosję

– Wierzę w przyszłość Rosji, która dokonała już ogromnych i głębokich reform, i która będzie jednym z głównych biegunów przemysłowych, technologicznych i naukowych przyszłości – oświadczył w piątek prezydent Francji Jacques Chirac po rozmowach z premierem Wiktorem Czernomyrdinem w siedzibie rządu rosyjskiego w Moskwie.

Chirac bardzo chwalił Rosję za przemiany, jakie dokonały się w tym kraju, ale równocześnie wzywał władze rosyjskie, aby zapewniły zagranicznym inwestorom właściwe warunki działalności. Chodzi o stabilne i jasne przepisy prawne i fiskalne.

Według Chiraca Rosja „jest i będzie" jednym z głównych aktorów gospodarki światowej z racji położenia geograficznego, bogactw naturalnych i ludności. – Rosja zmienia się i w ciągu kilku lat przebyła znaczną część drogi prowadzącej do gospodarki rynkowej i do wzrostu gospodarczego. **(PAP)**

GMINNY OŚRODEK KULTURY SPORTU I REKREACJI W NOWINACH
ZAPRASZA NA FESTYN
TYSKIE
Słowo ludu
„POŻEGNANIE LATA"
W NIEDZIELĘ 28 WRZEŚNIA 1997 R, OD GODZINY 11
W PROGRAMIE:
ESTRADA NA OBIEKCIE SPORTOWYM GODZ. 11
* PREZENTACJE ARTYSTYCZNE SZKÓŁ Z TERENU GMINY I WYSTAWA PRAC PLASTYCZNYCH - „MOJE LATO"
- TRIO TOFI - OŚRODEK KULTURY „ZAMECZEK"
- BLOK IMPREZ ARTYSTYCZNYCH MDK KIELCE
- ZESPÓŁ MŁODZIEŻOWY „SOUNDRIVER" G.O.K.S.I.R NOWINY
- GWIAZDA FESTYNU „NOCNA ZMIANA BLUESA"
- RECITAL JOLANTY JASZKOWSKIEJ - Z KABARETU „TANGO" W WARSZAWIE
* WERNISAŻ WARSZTATÓW TERAPII ZAJĘCIOWEJ
* JARMARK NA KTÓRY ZAPRASZAMY PRODUCENTÓW, HANDLOWCÓW, PROMOTORÓW FIRM I MAŁĄ GASTRONOMIĘ
BUTEX
Volkswagen Group
KRYTA PŁYWALNIA „PERŁA" GODZ. 16
* WYBORY MISS MOKREGO PODKOSZULKA - „PERŁA LATA 97"
* POKAZ KOLEKCJI „POŻEGNANIE LATA 97" - FIRMY „INES" MODELKI Z TECHNIKUM ODZIEŻOWEGO NR 4
SPONSOR STRATEGICZNY: BROWARY TYSKIE GÓRNY ŚLĄSK S.A.

Z komputerem i Amerykaninem na pokładzie

Atlantis leci do „Mira"

Amerykański wahadłowiec „Atlantis", na którego pokładzie znajduje się 7–osobowa międzynarodowa załoga (5 Amerykanów, Rosjanin i Francuz), wyleciał w piątek nad ranem czasu warszawskiego na spotkanie z rosyjską stacją orbitalną „Mir".

Już w sobotę powinno nastąpić połączenie wahadłowca z „Mirem". „Atlantis" dostarczy na orbitę nowy komputer i niezbędne elementy do naprawy uszkodzonego modułu „Spektr". Przywiezie też nowego amerykańskiego astronautę Davida Wolfa; zastąpi on Michaela Foale'a, który przebywa na „Mirze" od 4,5 miesiąca. Na pokładzie promu „Atlantis" poza Wolfem jest 4 Amerykanów, Rosjanin i Francuz.

Wahadłowiec ma dostarczyć nowy komputer i części do remontu modułu „Spektr", który uległ uszkodzeniu w rezultacie zderzenia stacji „Mir" ze statkiem towarowym „Progress" w czerwcu, a także zapas powietrza do wypełnienia modułu oraz żywność.

Decyzja o pozostawieniu na orbicie amerykańskiego astronauty zapadła dopiero na kilka godzin przed startem „Atlantis". Wielokrotne awarie na „Mirze" zrodziły obawy o bezpieczeństwo Wolfa. Ostatnio trzykrotnie psuł się komputer, dwa razy generator regulujący dopływ powietrza, zanieczyszczeniom ulegała woda.

O wyłocie Wolfa ostatecznie zdecydowały opinie niezależnych ekspertów, którzy analizowali stan techniczny stacji i zgodzili się, że na razie pobyt na niej nie jest niebezpieczny, chociaż warunki się pogarszają. **(PAP)**

http://sbc.wbp.kielce.pl/

TABELA kursów akcji
(sesja 26.IX. – piątek)

Akcje	Kurs (w zł)	Zmiana kursu (w proc.)	Wartość obrotu (w tys. zł)
Agros	102,00	1,0	7.884
Amerbank	19,50 ns	0,5	412
Amica	68,50	0,7	11.415
Animex	8,00	-0,6	757
Atlantis	6,35	-2,3	278
BGdański	z	–	–
BIG	4,40	1,1	9.679
BIG 2	4,30	1,2	675
BK	15,70	0,6	1.416
Boryszew	32,10	-2,1	351
BOS	38,00	-1,8	285
BPH	215,00	0,0	3.447
BRE	71,50	-2,1	1.359
BSK	265,00	-3,6	3.417
Budimex	15,50	-3,1	3.398
BWR	3,20	-1,5	517
Bytom	17,50	-2,8	130
Celuloza	17,70 ns	-1,1	182
Compland	76,50	0,0	2.008
Dębica	104,00 ns	-1,4	2.285
Drosed	66,00	-1,5	253
Elbudowa	52,00	-1,9	2.428
Elektrim	36,00 nk	-10,0	1.801
Elektrotex	6,00 ns	0,0	286
Elmontwa	5,40 nk	-6,1	90
Espebepe	5,55	-5,9	440
Estbud	42,00	0,0	6.584
Farmfood	44,00 ns	-2,0	74
Ferrum	11,00	-1,8	477
Forte SA	17,40 ns	-0,6	272
Górażdże	143,50	-0,7	3.174
GPRD	16,40	-0,6	415
Handlowy	49,10	0,2	7.545
Impexmet	38,00 ns	1,3	769
Indykpol	33,50	0,0	54
Irena	19,50 nk	1,0	2.746
Izolacja	250,00	-2,3	278
Jelfa	71,50	-0,7	794
Jutrzenka	85,00 ns	-1,7	2.072
Kabel BFK	36,60	1,7	856
Kable	56,50 ns	-1,7	359
Kęty	62,50	-1,6	171
KGHM	21,60	-1,4	6.763
KPRP-BICK	26,40	-1,1	82
Kredyt B	9,00	0,0	2.290
Krosno	39,00	-2,0	147
Kruszwica	23,00	-1,3	192
Lentex	49,10	-1,6	822
Mostalexp	10,80	-1,8	2.519
Mostalgd	22,00	-0,9	292
Mostalkrk	20,10 nk	0,0	136
Mostalwar	29,00	-0,7	418
Mostalzab	19,70 nk	-3,9	181
Novita	14,00	-0,7	3.184
Okocim	20,00	1,0	4.382
Oława	15,60	0,6	989
Optimus	114,00	-3,4	2.892
Paged	8,75	-1,7	248
PBR	13,90	-1,4	40
Pekpol	13,20 ns	-2,2	162
Pepees	64,00 nk	-4,5	602
Petrobank	8,60	-2,3	141
Pli	8,95 ns	-1,1	622
Polfkutno	114,00	-3,4	74
Polifarb C	18,50	1,1	5.090
Polifarb W	z	–	–
Polisa	5,50	0,0	231
PPA Bank	15,10	-2,6	113
Prochem	13,10	-4,4	731
Próchnik	20,90	0,0	328
Rafako	10,50 ns	-0,9	186
Relpol	114,00	-2,4	324
Remak	6,75	-3,6	1.130
Rolimpex	11,70 ns	0,9	210
Sanok	65,00	0,0	1.642
Sokołów	4,40	2,3	2.238
Stal Exp	33,20	-2,4	1.912
Stal Prod	20,50	-2,4	215
Stomil	32,00 nk	-3,0	528
Swarzędz	9,75 ns	-1,5	547
Tonsil	13,20	-5,7	352
Unibud	37,80	-3,1	1.794
Universal	8,30	-2,4	1.936
Vistula	8,80	-2,2	661
Warta	41,50 nk	-3,0	208
WBK	22,00 nk	-2,2	1.920
Wedel	208,00	-1,0	1.430
Wólczanka	15,90 ns	-1,9	120
Zasada	7,00 ns	3,7	314
Zew	21,30	0,5	394
Żywiec	270,00 nk	0,0	1.826
Apator	37,00	-2,6	152
Ariel	9,00	-2,2	96
Baumo	19,30	-2,0	363
Best	24,70	-5,7	457
Betonstal	97,00	-0,5	273
Centalg	6,10 nk	-3,2	434
Chemiskór	9,80	-2,0	1.015
Domplast	31,50 nk	-1,6	124
Echo	99,00	0,0	690
Efekt	14,10	-4,1	213
Elpo	5,20	-1,0	292
Grajewo	161,00 nk	-4,2	215
KOMPAP	37,10 nk	-0,8	833
Krakchem	9,50 nk	-2,1	213
Lubawa	25,60 nk	-8,6	327
ŁDASA	11,90	-4,8	866
Mieszko	23,50 nk	-2,1	864
Ocean	12,60	-3,1	927
PolifarbD	124,00 nk	-0,8	940
Poligr	14,90	-2,0	535
PPWK	29,50 nk	-3,3	592
Visco	21,20 nk	-3,6	54
WKSM	68,50	0,0	260
Zrew	63,00 ns	-1,6	417
Razem			145.484

WIG=17.485,9 (-2,0 proc.), WIG20=1.730,9 (-2,2 proc.), WIRR=3.668,0 (-2,7 proc.)

PENETRATOR GIEŁDOWY

Przebieg sesji:

Na wczorajszej sesji spadła wartość wszystkich indeksów giełdowych. WIG zmalał o 2.0 proc. do 17485.9 pkt., WIG20 o 2.2 proc. do 1730.9 pkt., PMI o 1.7 proc. do 14 581,4 pkt., a WIRR o 2.7 proc. osiągając poziom 3668.0 pkt. Wzrost cen zanotowało 17 walorów, spadek 83, a bez zmian pozostały kursy 13 papierów. Swoje minima cenowe osiągnęły akcje „Budimexu", „Bytomia", „Pagedu", „Visturli", „Wólczanki" oraz „Bestu". Obroty ukształtowały się na poziomie 134 932 tys. zł na rynku podstawowym oraz 10 551 tys. zł na równoległym.

Inwestorzy złożyli 34 366 zleceń na rynku podstawowym i 4 890 na równoległym. Indeks NIF zmalał o 1.6 proc. do poziomu 151.7 pkt. Na rynku akcji NFI wzrósł kurs akcji 1 funduszu, 13 spadły oraz 1 nie zmienił się. Obroty osiągnęły wartość 40 763 tys. zł. Inwestorzy złożyli 8 220 zleceń. Kurs PSU zmalał o 0.3 proc. do 148 zł, obroty wyniosły 20 520 tys.zł, a inwestorzy złożyli 2 461 zleceń.

KOMENTARZ:

Wczorajsza, kończąca tydzień sesja przyniosła spadek wszystkich giełdowych indeksów. Na tak duży spadek WIG oraz WIG-20, w dużym stopniu wpłynął maksymalny spadek kursu „Elektrimu", który w minionym tygodniu zachowywał się wyjątkowo niestabilnie. Wartość WIG tylko jedną sesję (we wtorek) przebywała powyżej psychologicznej bariery 18000 pkt. Błyskawiczny spadek poniżej tej wartości dodatkowo potwierdza widoczne od jakiegoś czasu słabnięcie siły wzrostowej rynku wraz ze zbliżaniem się indeksu do tegorocznego maksimum z 18 lutego.

Krajowi oraz zagraniczni inwestorzy giełdowi znowu z wielką uwagą wpatrują się w scenę polityczną, tym bardziej że znajduje się ona w fazie głębokich przetasowań. Mimo że Polska jest już po wyborach, to najbliższe tygodnie na giełdzie nie zapowiadają się bardziej spokojnie od tych sprzed 21 września. Optymizm jaki zapanował wśród inwestorów na wieść, że AW„S" jest skazany na koalicję z Unią Wolności nieco osłabł po ogłoszeniu oficjalnych wyników wyborów, które spowodowały, że możliwa (przynajmniej teoretycznie) jest również większościowa koalicja AW„S" z udziałem PSL oraz ROP bez UW. Pomimo, iż na razie nic jej nie zwiastuje, sama jej możliwość znacznie osłabia pozycję Unii Wolności uważanej przecież za najbardziej prorynkową (a tym samym progiełdową) spośród kandydatów do rządzenia krajem. Giełda jest niezwykle czułym barometrem, który z reguły z wyprzedzeniem informuje o zbliżających się kłopotach polityczno-gospodarczych. Na razie nic nie wskazuje burzy, jednak należy pamiętać, że również w przyrodzie załamanie pogody często przychodzi bez ostrzeżenia.

Tomasz Rolka
DM Penetrator S.A.

Dom Maklerski PENETRATOR S.A.
Punkt Obsługi Klienta
25-312 Kielce, ul. Warszawska 44
Zlecenia telefoniczne w dni sesyjne 7.00 - 20.00
tel. (041) 680-270

Bez inwestycji polskim odlewniom trudno będzie spełnić wymagania zachodnich kontrahentów

Kapitał to tchórz

Odlewnictwo, jako pierwszy sektor przemysłu, zostało rzucone na głęboką wodę. Pojawiły się nawet głosy o likwidacji tej branży. Na szczęście zaczęliśmy odzyskiwać równowagę, rynek rośnie i w przyszłość można patrzeć z optymizmem – mówił podczas czwartkowej konferencji prasowej prezes Stowarzyszenia Technicznego Odlewników Polskich, prof. Józef Suchy. Spotkanie, zorganizowane przy okazji trwających w Kielcach targów „Metal", poświęcone było określeniu perspektyw dla rodzimych przedsiębiorstw branży odlewniczej.

W latach 70. Polska zajmowała pod względem wielkości produkcji odlewów ósme miejsce w świecie. Rocznie wytwarzaliśmy wówczas około 2,5 mln ton. Kilka lat temu poziom rocznej produkcji spadł do 600 - 700 tys. ton. W tym roku ma być nieco więcej – 900 tys. ton.

Zdaniem prof. J. Suchego, szansą dla rodzimego przemysłu są niższe niż za granicą koszty pracy i mniejsze wymogi związane z ochroną środowiska. – Europa Zachodnia – właśnie ze względu na te dwa czynniki - likwiduje swoje odlewnie. Mamy więc szansę na przejęcie tamtej produkcji - mówił.

– Szansę można wykorzystać lub stracić – komentował tę wypowiedź doc. **Jerzy Tybulczuk**, dyrektor krakowskiego Instytutu Odlewnictwa. – Przejęcie zamówień od zachodnich fabryk nie jest łatwe, żyjemy wszak w czasach konkurencji. Inni będą od nas kupować tylko pod warunkiem, że spełnimy najwyższe wymagania jakościowe – dotyczy to zwłaszcza wyrobów dla motoryzacji.

W krajach wysoko rozwiniętych przemysł samochodowy jest głównym odbiorcą produkcji zakładów odlewniczych. W przypadku odlewów ze staliwa i żeliwa udział sektora motoryzacyjnego wynosi 46 - 47 proc. W grupie odlewów z metali nieżelaznych jest jeszcze wyższy i dochodzi do 70 proc. Światowa tendencja jest przy tym taka, że koncerny samochodowe żądają odlewów coraz lepszych jakościowo, a przy tym tańszych niż dotychczas.

Zdaniem **Bogusława Peczeli**, prezesa „Odlewni Polskich" SA, największej polskiej organizacji gospodarczej, grupującej zakłady z branży, na naszym rynku jest miejsce dla najwyżej trzech, czterech dużych „koncernów" odlewniczych, które grupowałyby do 25 najważniejszych zakładów. Tymczasem obecnie na rynku działa blisko 400 większych i mniejszych odlewni. – Zmiany na rynku są więc nieuniknione – mówił B. Peczela. – Mimo to widzę przed naszą branżą bardzo dobre perspektywy. Odlewnictwo wydaje się coraz bardziej stabilnym sektorem przemysłu. Moim zdaniem, może więc liczyć na dopływ kapitału – bo kapitał jest tchórzem; osadza się tam, gdzie najbezpieczniej.

Uczestnicy konferencji zgodnie przyznawali, że szansą dla polskiego przemysłu odlewniczego jest eksport. Na pytanie, w jakim stopniu rodzime odlewnie są w stanie spełnić wysokie wymagania zachodniego przemysłu motoryzacyjnego, dyrektor J. Tybulczuk odpowiedział: – Moim zdaniem, bez dodatkowych inwestycji, zastosowania nowych technologii, spełnienie tych wymagań nie będzie łatwe. Potrzebny jest więc kapitał inwestycyjny.

Uczestnicy konferencji nie potrafili określić w liczbach wysokości potrzebnego polskim odlewniom kapitału. – Z całą pewnością mogę powiedzieć: tylko jedno: potrzeby te jest w stanie zaspokoić polski kapitał i dobrze by było, żeby tak się stało. Odlewnictwo ma szansę stać się jedną z nielicznych branż przemysłu w całości kontrolowaną przez rodzimy biznes – stwierdził prof. J. Suchy.

ARTUR POTACZAŁA

Wybierzemy Izrael ze względu na lobby żydowskie w USA?

Hałas wokół „huzara"

Nie ustaje hałas wokół przetargu na zakup rakiety przeciwpancernej dla polskiego śmigłowca bojowego „huzar". Jak już informowaliśmy, 100-procentowym kandydatem na producenta rakiet, według dostarczonej z zagranicy technologii, jest skarżyskie „Mesko". Od dwóch lat polskie władze nie mogą jednak rozstrzygnąć, kto ma tym dostawcą zostać.

Od dawna wiadomo, że na placu boju są tylko dwaj potencjalni kontrahenci: izraelski producent rakiet NT-D i amerykański producent rakiet „hellfire". Wartość kontraktu szacowana jest na około 400 mln dolarów. Kierownictwo Zakładów Metalowych „Mesko" nie ma żadnego wpływu na przebieg negocjacji, do firmy nie docierają też żadne oficjalne informacje w tej sprawie. - Wiemy tyle, ile przeczytamy w prasie – mówili nam wielokrotnie członkowie zarządu „Mesko", pytani o postępy rozmów na temat rakiety dla „huzara". Kiedy tuż przed wyborami pytaliśmy ministra obrony narodowej, **Stanisława Dobrzańskiego**, kiedy jego zdaniem może dojść do rozstrzygnięcia przetargu, odpowiedział, że nie jest tego w stanie przewidzieć. Z kolei dzień po wyborach rzecznik rządu, **Aleksandra Jakubowska**, zapowiedziała, że gabinet premiera Cimoszewicza nie będzie już podejmował żadnych rozstrzygających decyzji. Zaniepokojony nieoficjalnymi informacjami szef zwycięskiej AW„S", **Marian Krzaklewski**, zdecydował się mimo to wysłać do premiera list, żądający wstrzymania rozstrzygnięcia w sprawie rakiet dla śmigłowca. Premier powtórzył, że tak zamierza zrobić. I wszystko byłoby w porządku, gdyby nie fakt, że dosłownie kilka godzin później polski minister sprawa zagranicznych, **Dariusz Rosati**, na konferencji prasowej w Nowym Jorku stwierdził, że prawdopodobnym wygranym w przetargu będzie producent z Izraela.

Nieoficjalne pogłoski o „przewadze" Izraelczyków krążyły już od dawna, nigdy jednak nie znalazły potwierdzenia na tak wysokim szczeblu. Pogodzony zdaje się z przegraną koncern „Boeing" (w skład którego wchodzi producent rakiet, „Rockwell"), ogranicza się teraz do starań o wygranie przetargu na dostawę oprzyrządowania do „huzara", w tym głównie tzw. integratorów.

W spekulacjach prasy polskiej i zagranicznej nie ukrywa się, że ogromny wpływ na decyzję o wyborze dostawców technologii mieć będzie polityka. PAP we wczorajszym serwisie cytuje m.in. „The New York Timesa", który zakłada, że Polacy zechcą wybrać NT-D ze względu na silne w Kongresie USA lobby proizraelskie. A na opinii Kongresu tuż przed wejściem do NATO bardzo nam zależy. **(pot)**

Urząd Gminy w Bielinach informuje, że w Biuletynie Zamówień Publicznych z dnia 16 września 1997 roku ukazało się ogłoszenie o przetargu nieograniczonym na wykonanie sieci i przyłączy wodociągowych w m. Kakonin.

Zamówienie obejmuje wykonanie:
1) rurociągu tranzytowego z rur PE o dł. 2928 mb. w tym:
- śr. 160 - 2883 mb.
- śr - 63 - 45 mb.
2) sieci wodociągowej z rur PCW:- śr. 160 - 1671 mb.
- śr. 110 - 288,0 mb.
- śr. 90 - 857,0 mb.
- hydranty p.poż. - 15 szt.
3) przyłącza wodociągowe - 65 szt., typu A. B. C. D.

Termin realizacji 1998

Wadium - 15.000 zł. Specyfikację istotnych warunków zamówienia (cena 20 zł) można odebrać w siedzibie zamawiającego lub za zaliczeniem pocztowym.

Uprawniona do kontaktów z oferentami Maria Rączka.

Termin składania ofert upływa dnia 24.XI.1997 r., o godz. 15.

Otwarcie ofert nastąpi dnia 25.XI.1997 r., o godz.10, w siedzibie zamawiającego.

Postępowanie będzie prowadzone z zastosowaniem obowiązkowych preferencji krajowych.

W przetargu mogą wziąć udział oferenci, którzy:
1) spełniają wymogi określone w specyfikacji istotnych warunków zamówienia
2) spełniają wymogi określone w art. 22 Ustawy o zamówieniach publicznych

1477/nk

ZDZ KIELCE
ROK ZAŁ. 1946
Zakład Doskonalenia Zawodowego w Kielcach, ul. Paderewskiego 55,
ogłasza przetarg na:
Modernizację i rozbudowę budynku Zakładu Doskonalenia Zawodowego - Ośrodka Kształcenia Zawodowego w Końskich, ul. Piłsudskiego 82 zgodnie z dokumentacją budowlaną.
Proponowany termin rozpoczęcia robót w listopadzie 1997 r.
Ze szczegółowymi warunkami ofertowymi potencjalni kandydaci mogą zapoznać się w siedzibie ZDZ - Kielce, ul. Paderewskiego 55, pokój 17, w Wydziale Administracji i Inwestycji, tel. 366-49-71.
Termin składania ofert do 15 października 1997 r. w sekretariacie siedziby zamawiającego.
Zastrzegamy sobie prawo do swobodnego wyboru ofert, jak też unieważnienia przetargu bez podania przyczyn.

1779/RA

http://sbc.wbp.kielce.pl/

Dwanaście stodół poszło z dymem w Odrzywole w nocy z niedzieli na poniedziałek

Zostały zgliszcza

BOŻENA SKOMOROWSKA

Ludzi budził trzaskający z gorąca eternit. Budził nie wszystkich, bo nie wszyscy spali. W nocy z niedzieli na poniedziałek Odrzywół, jak i cała Polska, żył wyborami do parlamentu i oglądał relacje w telewizji.

Jak ludzie zobaczyli z okna ogień, to już wiedzieli co się pali i gdzie. Przerażeni łuną powybiegali na dwór.

– Pożar stodoły na wsi to żadna sensacja – mówią strażacy z Odrzywołu. – Ale żeby dwanaście! Tak to jeszcze nigdy nie było.

Ogień zauważyli ludzie krótko po północy. Zaczęła się palić stodoła na polu wspólnoty wiejskiej przy ul. Opoczyńskiej. Pożar rozprzestrzeniał się błyskawicznie. Drewniane stodoły, niektóre kryte jeszcze słomą, ogień trawił w mgnieniu oka. Słup ognia był wysoki na 100 metrów.

Największy horror przeżywali ludzie w domach sąsiadujących ze stodołami. Wszyscy wyszli na podwórka, chociaż wiedzieli, że strażakom nie pomogą.

Winna zabudowa

Odrzywół niegdyś miał prawa miejskie, stąd ta zwarta zabudowa. Domy przyklejone do siebie, podwórka z tyłu posesji. „Żydowskie miasto" – mówią ludzie. Który z Żydów miał gospodarstwo? Żaden. Krowy, świnie, gnój. Brudna robota. Żyło się z handlu, bo pieniądze przychodziły łatwiej. Po wojnie w tej ciasnocie powstawały chłopskie gospodarstwa. Żywy inwentarz można było zmieścić w małych obórkach, stodoły już nie dało się zbudować za domem. To wtedy po wojnie rolnicy zaczęli stawiać te stodoły na terenie wspólnoty wiejskiej, pozostałej po scaleniu gruntów. Budowane były pod sznurek, jedna obok drugiej. Kiedyś aż puchły od plonów po jesiennych zbiorach. Teraz gospodarstwa w Odrzywole podupadły i nie przynoszą dochodów. Starsi ludzie obrabiają te swoje hektary chyba już tylko z sentymentu. To, co teraz zebrali z pola złożyli w stodołach. Mało bo mało, ale zawsze coś. Była słoma, zboże, siano. To wszystko poszło z dymem.

W czwartek starażacy jeszcze dogaszali zgliszcza, bo gdzieniegdzie nadal tliła się słoma i siano. W kilka dni po wielkim ogniu w całym Odrzywole czuć spaleniznę. Ludzie już spokojnie o tym mówią, ale niektórzy tak się bali ognia, że przez kilka następnych dni chodzili roztrzęsieni.

Do Odrzywołu zjechało gasić pożar w niedzielę w nocy piętnaście jednostek straży pożarnej. Pierwsze – z Odrzywołu i Wysokina, a potem z Przysuchy, a nawet z Radomia. 67 strażaków starało się ratować resztki dobytku.

– Można było tylko dogasić to, co się paliło – mówią.

Słup ognia

Po godzinie, kiedy strażacy dogaszali stodoły przy Opoczyńskiej, ludzie zobaczyli ogień z drugiego końca, od strony Pragi.

– Wyszedł gwałtowny, takiej wysokości, że aż się zapaliły do czubka te wysokie topole – wspomina **Józef Głąb** mieszkaniec Pragi.

Ogień strawił 9 stodół przy ul. Opoczyńskiej Fot. M. Skorupa

Jak się zaczęło palić przy Opoczyńskiej pan Józef pobiegł do brata, który ma dom obok stodół. Gdy wrócił, zaczął oglądać telewizję, żeby się dowiedzieć jakie są wyniki wyborów.

– To było po pierwszej. Mogło być, pięć, dziesięć minut. Żona zobaczyła wielką jasność. „Z powrotem jest ogień" – krzyknęła wtedy. Paliła się jedna stodoła. Drugą już zajmował ogień.

– Ja miałem stworzenie w dwóch obórkach. Wypadłem, żeby ratować zwierzęta. Nawet nie odwiązywałem, bo to za dużo czasu i tylko skoczyłem do domu po nóż – opowiada pan Józef. – Bałem się, że pożar może pochłonąć obórkę, bo był taki podmuch. Wiatr niósł ten ogień, iskry leciały w górę razem z łuną. Coś niespotykanego. Szczęście od Boga, że to tak się skończyło, bo te wszystkie u mnie budynki to by się spaliły. Blacha na obórce się powyginała, już ją łapało. A dom kryty jest blachą cynkową, a cynk to się dobrze pali. No i poszłaby cała ulica. O wszystkim decydowały sekundy.

Doszczętnie spłonęły na Pradze dwie stodoły pana Bystrzejewskiego i pani Siepskiej.

W jednej było siano, w drugiej zboże i bale brzozowe już przygotowane na boazerię.

Znaleźć podpalacza

Czy możliwe jest, by ogień mógł się przenieść z jednego końca ciągu stodół na drugi oddalony o 300 metrów? – Rozważaliśmy taką możliwość. Jest to mało prawdopodobne – twierdzi **Władysław Piątkowski**, komendant Straży Pożarnej w Przysusze. – Wiele wskazuje na podpalenie.

Tak duży pożar wybuchł w Odrzywole po raz pierwszy, chociaż już od dwóch lat dochodzi do pojedynczych pożarów budynków gospodarczych. Ich przyczyna jest taka sama – podpalenie.

Zdaniem miejscowych strażaków, w okolicy buszuje piroman, który podkłada ogień.

Jak zaczęło się palić na Opoczńskiej, szybko zorientowali się, że to pewnie podpalenie i od razu kilku rozbiegło się między innymi budynkami, żeby złapać piromana. Na nic.

– Może przyjezdny? – zastanawia się **Jerzy Macierzyński**, komendant OSP w Odrzywole. – Bo pali się zawsze w weekandy.

Ostatni pożar zdarzył się przed dwoma miesiącami. Z dymem poszły wtedy dwie stodoły. Takich jednak strat jak teraz, nie było jeszcze nigdy. Ze wstępnych szacunków wynika, że rolnicy ponieśli straty na 100 tysięcy złotych.

– Prowadzone jest postępowanie dochodzeniowe w tej sprawie – zapewnia **Jerzy Sokołowski**, szef Komendy Rejonowej Policji w Przysusze. – W tej chwili to priorytet. Ludzie ponieśli przecież znaczne starty.

Dokumenty dotyczące pożaru w Odrzywole trafiły do Prokuratury Rejonowej w Przysusze, która wszczęła w tej sprawie śledztwo.

Kierowca miał we krwi 6,4 promila, pracownik gorzelni – ponad 10

Śmiertelna dawka

MARTYNA GŁĘBOCKA

Śmiertelna dawka alkoholu to 4 promile we krwi. Wczoraj do Izby Wytrzeźwień w Ostrowcu Świętokrzyskim trafił mężczyzna, który miał 6,5 promila. Dwa dni wcześniej podobną ilość alkoholu stwierdzono u pacjenta kieleckiego „żłobka", radomski rekordzista miał prawie 5 promili. Zdaniem lekarzy, ci mężczyźni powinni umrzeć.

– Zgodnie z wiedzą medyczną, ci ludzie nie powinni już żyć – mówi lekarz psychiatra **Martyna Kaleta-Kupiecka,** ordynator Oddziału XI szpitala w Morawicy. – Badania wykazują, że jeśli ktoś ma we krwi tyle alkoholu, to z reguły jest uzależniony. Zdrowy człowiek po wypiciu 350 gramów alkoholu powinien mieć odruchy wymiotne.

Kierowca, pieszy i pijane kobiety

W miniony wtorek do kieleckiej Izby Wytrzeźwień policjanci przywieźli kierowcę, który miał we krwi 6,4 promila alkoholu. Był to tegoroczny rekordzista. Najczęściej bywalcy „żłobka" mają w granicach od 2 do 4 promili, kobiety mniej.

– Amerykańskie badania wskazują, że zatrzymani kierowcy, znajdujący się pod wpływem alkoholu, są na ogół uzależnieni – mówi ordynator Martyna Kaleta-Kupiecka. – Wiedzą, że mogą stracić pracę, ale nie są w stanie powstrzymać się od picia. W początkowej fazie wzrasta ich tolerancja na alkohol i dlatego potrafią dużo wypić. Stąd te „rekordy". Później do upicia wystarczy im już niewielka ilość. Po wypiciu dawki krytycznej zapadają w śpiączkę. Może też dojść do zatrzymania krążenia.

Kobiety mają mniejszą tolerancję na alkohol, ich rekordy upilstwa, to około 3 promili. Być może miewają większe stężenia, ale rzadziej trafiają do izb wytrzeźwień. Jeśli jednak wsiądą pijane za kierownicę samochodu, są gorszymi kierowcami niż mężczyźni w takim stanie. Wypadki, jakie powodują, są groźniejsze w skutkach.

– Moi pacjenci często mówią, że pamiętają jedynie moment wsiadania do samochodu. Nie kojarzą drogi, którą przejechali ani tego, co się działo. Mogliby przejechać kilka osób i nawet nie wiedzieliby o tym. Za kierownicą funkcjonują dzięki wyuczonym odruchom. To bardzo niebezpieczne – uważa ordynator Martyna Kaleta-Kupiecka.

42-letni mieszkaniec Ostrowca Świętokrzyskiego wszedł wczoraj na jezdnię prosto pod nadjeżdżający radiowóz Straży Miejskiej. Funkcjonariusze dwukrotnie kazali mężczyźnie dmuchać w alkomat. Nie chcieli wierzyć. Myśleli, że urządzenie nawaliło. Zatrzymany miał 6,5 promila. Dziś, kiedy opuści izbę, po 24 godzinach, też jeszcze będzie miał „mocno w czubie".

„Żłobkowi" rekordziści

– To nasz rekordzista, ale mieliśmy już kilka osób, które miały w granicach 6 promili – mówi **Andrzej Wieczorek,** dyrektor Izby Wytrzeźwień w Ostrowcu Świętokrzyskim. – Około 30 procent naszych pacjentów ma powyżej 3 promili. Ta śmiertelna dawka wyznaczona przez lekarzy w granicach 4 promili, nie dotyczy Polaków, Rosjan i Ukraińców.

Od początku tego roku do ostrowieckiego „żłobka" trafiło już 3159 osób, znacznie więcej niż w ubiegłym roku. Najczęściej po przywiezieniu zachowują się agresywnie, potem układają się spać. Następnego dnia boli ich głowa, mają luki w pamięci i nawet nie wiedzą, gdzie są.

– Nasz rekordzista miał 4,9 promila – mówi **Bogusława Kryza,** dyrektor Izby Wytrzeźwień w Radomiu. – Na ogół mają od ponad 2 do ponad 3. W tym roku rekord pobili nieletni – trafiło do nas już 213 pijanych małolatów. Wiele jest 14-, 15-letnich dziewczynek.

Alkohol we krwi denata

Docent **Franciszek Marian Trela,** kierownik Zakładu Medycyny Sądowej w Collegium Medicum Uniwersytetu Jagiellońskiego w Krakowie, od ponad 20 lat bada przemianę alkoholu w ustroju.

– Opiniowałem kiedyś w sprawie śmierci 24-letniego mężczyzny, pracownika gorzelni, który często popijał przy pracy. W kieszeni nosił słoik po dżemie i pił, kiedy miał okazję – mówi docent Trela. – Pewnego dnia stracił w pracy przytomność, koledzy położyli go na betonie. Wezwali pogotowie. Zmarł przed przyjazdem lekarza. W czasie sekcji, w badanich krwi oraz płynu mózgowo-rdzeniowego i płynów błędnikowych stwierdziliśmy u niego ponad 10 promili. To był absolutny rekordzista pod względem stężenia alkoholu we krwi.

Zdaniem docenta Treli, zgon nie nastąpił wcześniej, a dopiero po przekroczeniu 10 promili, ponieważ mężczyzna był zdrowy i młody, a częste picie zwiększyło tolerancję na wódkę.

– Kilka razy w swojej praktyce lekarskiej musiałem rozstrzygnąć problem czy pieszy, który miał we krwi ponad 4 promile, mógł przed wypadkiem przebiegać przez jezdnię – mówi docent Trela. – Takie stężenie alkoholu budziło wątpliwość co do wiarygodności zeznań świadków, którzy mówili, że ofiara wbiegła na jezdnię. W kilku przypadkach okazało się, że jednak tak było. Ci ludzie chodzili, biegali, chociaż przekroczyli dawkę śmiertelną.

Z obserwacji lekarzy, danych pracowników izb wytrzeźwień wynika, że pijemy coraz więcej, zwiększa się nasza tolerancja na ilość wypitego alkoholu. Najszybciej uzależniają się ludzie młodzi. W ich organizmach alkohol robi największe spustoszenie.

Kolczuga jest strojem obowiązkowym Fot. autor

Turniej rycerski w Sandomierzu

Dziewice będą na biało

W piątek po południu rozpoczął się w Sandomierzu Ogólnopolski Turniej Rycerski o Buzdygan Zawiszy Czarnego. Jest to pierwsza impreza w tym mieście, w której wystąpi w całej okazałości założona przed rokiem Chorągiew Rycerstwa Ziemi Sandomierskiej.

Honorowym gościem turnieju będzie hetman rycerstwa polskiego **Tadeusz Pagiński**. Udział wezmą zaś rycerze z kilku miast, w tym członkowie znanego od lat warszawskiego Bractwa Miecza i Kuszy oraz Ligi Baronów. Przyjadą też drużyny rycerskie z Gdańska, Płocka, Gniewu i Brodnicy oraz zaprzyjaźniona Chorągiew Ziemi Lubelskiej.

Turniej potrwa dwa dni. W sobotnie południe łucznicy rozpoczną zmagania o pierścień Haliny Krepianki, a kusznicy o pierścień Henryka Sandomierskiego. O godz. 15 odtworzony zostanie fragment bitwy pod Koronowem, którą stoczyli rycerze Władysława Jagiełły z niedobitkami krzyżackimi spod Grunwaldu. Miała ona miejsce w październiku 1410 roku.

Niedziela będzie dniem finałów dla kuszników i łuczników. Przed południem dowiemy się kto zdobył pierścienie. W południe odbędzie się natomiast inscenizacja przygotowań do ścięcia Zbyszka z Bogdańca oraz uratowania skazańca przez kochającą Danuśkę. Przygotowany spektakl jest oczywiście oparty na „Krzyżakach" Henryka Sienkiewicza.

Impreza rycerska w Sandomierzu odbywa się rok po powołaniu do życia Chorągwi Rycerstwa Ziemi Sandomierskiej. Wtedy liczyła ona sześciu zbrojnych. Dziś służy pod bronią z górą trzydziestu rycerzy, landsknechtów, giermków. Jeśli dopisze pogoda i wyjdą na sandomierski Rynek mieszczki i mieszczanie w naprędce sporządzonych strojach z epoki, to zapowiada się udana zabawa.

Przypominamy przepis na strój: Mężczyźni biorą od żon dwie pary różnokolorowych (raczej grubszych) rajstop, przecinają w kroku i zszywają na okrętkę dwie nogawki, każdą w innym kolorze. Jako góra może służyć bluza od dresu, albo peleryna, a na głowę zakładamy kolorowy beret damski.

Kobiety zawsze znajdą w szafie długą, barwną suknię, albo spódnicę i żakiet oraz korale. Dzieci mogą założyć cokolwiek, byle kolorowego. Dziewice muszą być oczywiście od stóp do głów na biało.

PIOTR PIASEK

http://sbc.wbp.kielce.pl/

DŹWIĘKI I JĘKI
REDAGUJE DARIUSZ MATEREK

O.N.A. w filmie

Dwa utwory z ostatniej płyty zespołu O.N.A., zatytułowanej „Bzzz...", trafią na ścieżkę dźwiękową filmu Konrada Szołajskiego „Powrót z U".

Będą to: „Kiedy powiem sobie dość" (wiodący motyw muzyczny filmu) i „Białe ściany". Główną rolę w filmie gra Piotr Fronczewski. Zespół pojawi się w jednej ze scen filmu, zdjęcia z tego fragmentu „Powrotu z U" znajdą się w wideoklipie do utworu „Białe ściany". Premiera filmu K. Szołajskiego odbędzie się na tegorocznym Festiwalu Polskich Filmów w Gdyni.

Zespół O.N.A. przygotowuje również całkiem nowy utwór do realizowanego przez **Małgorzatę Potocką** filmu „Klasa na obcasach" (ma to być polskie „Beverly Hills 90210"). Kilka dni temu **Agnieszka Chylińska** i reszta ekipy O.N.A. pojawiła się na planie filmu, gdzie nakręcono zdjęcia do kolejnego teledysku.

„Jamiroquai" triumfują

Teledysk do utworu „Virual Insanity" zespołu „Jamiroquai" zdobył cztery statuetki MTV „Awards", przyznawane za najlepiej zrealizowane wideoclipy.

Nagrody wręczono 7 września w Nowym Jorku. Teledysk nagrodzono w kategoriach: najlepszy wideoklip roku, najlepsze zdjęcia, efekty specjalne i najbardziej przełomowy wideoclip roku.

Najlepszym teledyskiem rockowym został „Falling In Loves (Is Hard On The Knees)" zespołu „Aerosmith". W kategorii nowego artysty nagrodzono m.in. wideoclip „Sleep To Dream" **Fiony Apple.**

W październiku ukaże się płyta z remiksami zespołu „Jamiroquai".

Morrisey

Muzyczna publicystyka

Znany wokalista i twórca piosenek Morrisey podpisał właśnie wieloletni kontrakt z wytwórnią „Mercury". Pomimo spektakularnych osiągnięć solowych najlepiej jest znany jako były lider zespołu „The Smiths", legendy muzycznej lat osiemdziesiątych.

Dwa albumy „The Smiths" dotarły do pierwszego miejsca list przebojów w Wielkiej Brytanii, pozostałe pięć płyt do miejsca drugiego, a przeboje takie jak „Panic", „Ask", „What Difference Does It Make" czy „Big Mouth Strikes Again" pchnęły muzykę rockową na nowe tory. Muzyka tworzona przez Morriseya solo i w zespole nigdy nie była – i nadal nie jest – czysto użytkowa. Wręcz przeciwnie – Morrisey zawsze porusza w swoich tekstach palące problemy społeczne i moralne. Jego najnowsza płyta „Maladjusted" dość mocno trzyma się zarówno najlepszych tradycji „The Smiths" jak i własnego, publicystycznego wręcz, stylu Morriseya.

Nowe płyty

✔9 września ukazał się album „The Wilsons" nagrany przez słynnego Briana Wilsona z „Beach Boys" oraz jego dwie córki – Wendy i Carnie. Warto wspomnieć, że debiutancki album Wendy i Carni nagrany wraz z Chynną Philips w 1990 roku był w USA pięciokrotnie Platynową Płytą.

✔15 września ukazała się nowa wersja ostatniej płyty zespołu „Wet Wet Wet" pt. „10", rozszerzona o cover słynnego utworu „Beatlesów" „Yesterday". Reedycja „10" będzie poza tym zawierać singlową wersję utworu „Strange".

✔Zespół „SaltNPepa" podpisał kontrakt z wytwórnią London Records. Już 20 października trafi na rynek nowy singiel „R U Ready", a zaledwie tydzień później płyta, zatytułowana „Brad New".

✔Już w najbliższy poniedziałek do sklepów trafi najnowszy album grupy „Perfect", zatytułowany „Geny". Na 20 października zapowiedziano, natomiast, premierę drugiej płyty Natalii Kukulskiej – „Puls".

Nowa płyta popowego giganta

„Varius Manx" w powietrzu

Półkilometrowa kolejka czekała 7 września przed warszawskim „Empikiem" na Nowym Świecie na podpis Kasi Stankiewicz i Roberta Jansona. Tak rozpoczęła się promocja najnowszej płyty polskiej supergrupy „Varius Manx", zatytułowanej „End".

Premiera płyty odbyła się na dachu redakcji „Superexpresu", gdzie zaproszeni goście raczyli się śniadaniem złożonym z potraw przyrządzonych – nawiązując do okładki płyty – wyłącznie z jabłek.

Szczęśliwcy, którzy w zakupionych płytach znaleźli specjalny kupon, mieli okazję razem z Kasią Stankiewicz poszybować w powietrzu na paralotni.

Na płycie znalazło się 14 premierowych utworów, kompozycji **Roberta Jansona, Sławka Romanowskiego** i **Rafała Kokota.** Teksty napisali **Andrzej Ignatowski, Marcin Jędrych** i członkowie zespołu. Płyta została zrealizowana przez laureata „Fryderyka" **Leszka Kamińskiego** w studiu S–4. Pierwszy singel „Kiedy mnie namalujesz" grany jest w radiach od 28 lipca. Teledysk do utworu zrealizowany został przez **Janusza Kołodrubca.** Ponadto **Małgorzata Kania, Marcin Paczesny** i **Marek David** realizują teledysk do utworu „Czy tak chcesz". Piosenka związana jest z promowaniem w Polsce światowej akcji „Clean Up The World".

Zespół wyruszył już w press tour, podczas którego odwiedzi 12 miast w Polsce. Na razie nie jest planowana trasa koncertowa prezentująca nową płytę. Cały premierowy program „variusi" zagrają po raz pierwszy dopiero podczas swojego promocyjnego koncertu w październiku w Warszawie.

Dylan dla papieża

Bob Dylan zagra dziś w Bolonii na specjalnym koncercie dla papieża Jana Pawła II. Występ odbędzie się w związku z ogłoszeniem informacji o Święcie Młodzieży w Rzymie w 2000 roku. Podczas półgodzinnego występu artysta zaśpiewa m.in. utwór „Trying Get To Haeven", który znajdzie sie na jego nowej płycie „Time Out Of Mind" (premiera pojutrze – 29 września).

„Big Day" o najnowszym albumie

Zrobiliśmy coś wielkiego

Kilkanaście dni temu do rąk fanów trafiła najnowsza płyta zespołu „Big Day", zatytułowana „Iluminacje". Dziś o pracy nad jej powstaniem, tytule i inspiracjach mówią dwa „bigdayowe" głosy: Ania Zalewska–Ciurapińska i Marcin Ciurapiński.

TYTUŁ

Marcin: – Chcieliśmy, aby ten album był swego rodzaju iluminacją dla tych, którzy jeszcze nie zdążyli pokochać „Big Daya". Myślę, że zrobiliśmy w końcu coś wielkiego, z czego jesteśmy bardzo, ale to naprawdę bardzo zadowoleni. Jest to pierwsza nasza płyta, która w pełni nas satysfakcjonuje – zarówno jeśli chodzi o zawarty na niej materiał, brzmienie, jak i okładkę. Nie chcielibyśmy w tej płycie niczego zmieniać. Przynajmniej, jak dotąd, nic takiego nie przyszło nam do głowy.

UTWORY

Ania: – Wydaje mi się, że nawet specjalnie nie wybieraliśmy. Wszystkie piosenki, wszystkie pomysły, które powstawały w ciągu roku, staraliśmy się zarejestrować na taśmie demo i przekonać się czy są one faktycznie coś warte. Po nagraniu doszliśmy do wniosku, że są całkiem nieźle.

Marcin: – Wszystkie utwory (13) zarejestrowane na taśmie demo uważaliśmy za trafione i nie chcieliśmy już nic dorabiać. Zmieniliśmy, oczywiście, kolejność numerów, układając je na płycie w pewną logiczną dla nas całość.

TEKSTY

Marcin: – Na dobrą sprawę materiał na płytę powstaje w ciągu całego roku, a to, co mi się przez ten czas „uzbiera", zostaje potem przelane na papier. Zwykle muzyka jest najpierw, a tekst potem. Nie oznacza to jednak, że piszę automatycznie teksty do rytmu melodii. Odbywa się to w ten sposób, że pewna myśl przez jakiś czas chodzi mi po głowie, a ja noszę ją w sobie. W końcu w pewnym momencie dojrzewa, w moim umyśle łączy się z muzyką, a wtedy siadam gdzieś w kącie i piszę. Tylko czasami odbywa się to bardzo szybko, kiedy np. słysząc melodię już wiem, o czym będzie tekst.

Ania: – Marcin nie pozwala w swoich tekstach niczego zmieniać, ponieważ uważa, że są one uwiecznieniem chwili, tego, co akurat było dla niego w danym momencie najważniejsze. Cały zespół zgadza się z tym, że ewentualne poprawki mogłyby tylko zepsuć ten efekt.

INSPIRACJE

Marcin: – Słucham głównie „Oasis" i „The Beatles". Jak dotąd to się nie zmienia.

Ania: – Jeżeli ktoś z nas kupi nową płytę, to chce, aby reszta zespołu też jej posłuchała. Zwykle jest to jakaś ciekawostka, więc wszyscy na to patrzymy przychylnym okiem. Zawsze znajdziemy punkt, w którym nasze zainteresowania muzyczne się zbiegają, wszyscy wpływamy na siebie wzajemnie i z tego właśnie rodzi się muzyka „Big Daya".

http://sbc.wbp.kielce.pl/

Kieleccy radni zdecydowali o emisji miejskich obligacji

Złotówki z kasy i do kasy

Pieniądze były głównym tematem czwartkowej sesji Rady Miejskiej w Kielcach. Radni zastanawiali się, jak je napędzić do miejskiej kasy (uchwała o emisji gminnych obligacji), na co wydać (cały plik zmian w budżecie). Jednak najwięcej dyskusji wywołało wypłacenie 31 tys. zł (310 starych milionów) za nie wykorzystane urlopy pięciu członkom Zarządu Miasta, których rajcy odwołali na majowej sesji, by po pięciu godzinach trzech z nich przywrócić na dawne stanowiska.

Jak już informowaliśmy w relacji z wczorajszej sesji, zarówno przewodniczący Rady Miejskiej **Czesław Dawid**, jak i prezydent **Bogusław Ciesielski** oraz radcy prawni nie mieli wątpliwości co do tego, że wypłata ekwiwalentów za urlop odbyła się zgodnie z prawem. Był to jednak zbyt wdzięczny temat ławy opozycji, by poprzestała na tych zapewnieniach.

- Ta sprawa dotarła już na ogólnopolską antenę i kompromituje naszą radę - stwierdził nowo wybrany wiceprzewodniczący RM **Jacek Jędrzejkiewicz** z „Prawicy Razem". - Przyjmujemy wyjaśnienie, że jest w kodeksie pracy przepis, który przy rozwiązaniu stosunku pracy nakazuje wypłatę należności za nie wykorzystany urlop. Zwracam jednak uwagę na inny zapis, w ustawie o samorządzie terytorialnym, zobowiązujący władze miasta do gospodarowania ze szczególną dbałością o finanse gminy. Apeluję więc do tych, którzy powrócili do pracy w Zarządzie Miasta, by oddali pobrane ekwiwalenty.

Wywołało to oczywiście duże ożywienie w kuluarach, choć padały stwierdzenia, że łatwo o dobre rady, gdy chodzi o cudze pieniądze.

- Choć byśmy chcieli wpłacić pobrane kwoty do miejskiej kasy, nie ma takiej możliwości - wyjaśniał prezydent B. Ciesielski. - Nie ma bowiem szansy przywrócenia nam urlopu po rozwiązaniu stosunku pracy.

O wiele mniej barwna była dyskusja nad najważniejszą uchwałą ostatniej sesji - w sprawie emisji 250 obligacji Miasta Kielc. Wartość każdej wyniesie 100 tys. zł, więc finansowy zastrzyk do miejskiej kasy byłby pokaźny (25 mln zł).

Radny **Wojciech Zelezik** miał wątpliwości, czy słuszne jest przeznaczenie na zakup autobusów aż 20 mln zł, a na będące w fatalnym stanie drogi tylko 5 mln, jednak prezydent zapewnił, że podział środków uzyskanych z obligacji zależy wyłącznie od radnych.

Zdecydowany protest wniosła **Barbara Kwapisiewicz** oświadczając: - To hańba, że chcemy obciążyć mieszkańców miasta długiem wewnętrznym, że żyjemy na koszt naszych wnuków. Prędzej czy później doprowadzi to do paraliżu gospodarczego.

Jednak radni poparli uchwałę, zgadzając się, że jest to sposób na szybkie uzyskanie pieniędzy. W głosowaniu imiennym 28 było za emisją obligacji, a 13 przeciw (J. Grzela, K. Gontek, E. Grenda, A. Kiczor, J. Kubik, B. Kwapisiewicz, R. Łukasiewicz, Z. Sabat, Cz. Szczukiewicz, L. Zieliński, A. Zaręba, H. Zawadzki, W. Zelezik).

Rozliczono władze miasta z wykonania budżetu za pierwsze półrocze. Komisja Rewizyjna, posiłkując się opinią Regionalnej Izby Obrachunkowej, stwierdziła, że realizacja zarówno dochodów, jak i wydatków przebiega prawidłowo. Zwrócono jednak uwagę na konieczność przestrzegania dyscypliny finansowej przez wydziały UM oraz podległe miastu jednostki.

Zdjęto z obrad uchwałę o zmianie nazwy północnej części ul. Tadeusza Kościuszki na Kazimierza Pułaskiego, z uwagi na protest wniesiony przez zlokalizowaną tam spółdzielnię mieszkaniową. Nadano natomiast nazwy trzem ulicom w osiedlu Słoneczne Wzgórze - Aleksandry Dobrowolskiej, Mieczysławy Cwiklińskiej i Florentyny Malskiej, a ulica równoległa do ul. J. Kochanowskiego otrzymała za patrona Jana Chryzostoma Paska.

Ślubowanie złożyło dwoje nowych radnych: **Iwona Wilczyńska** i **Karol Piwko**, którzy zastąpili **Antoniego Karpacza** i **Ryszarda Kasperka** (ustawa zabrania im łączenia funkcji radnego ze stanowiskiem dyrektora placówki samorządowej). Z tych samych względów odszedł z rady **Jerzy Adamski**, który został prezesem Zarządu Spółki „Wodociągi Kieleckie". Prawdopodobnie zastąpi go **Anna Sokołowska**.

Wbrew oczekiwaniom sprawa ewentualnego wypłacenia przez miasto 100 tys. dolarów odszkodowania dla Świętokrzyskiej Agencji Rozwoju Regionu pojawiła się dopiero pod koniec sesji i na krótko. Wprawdzie radny **Andrzej Kiczor** twierdził, że orzeczenie Sądu Arbitrażowego już zapadło, ale nie było na sali nikogo, kto by taki wyrok widział.

- Dopóki sprawujemy nasze funkcje nie dopuścimy do tego, by jakakolwiek złotówka została wydana z miejskiej kasy na ewentualne zapłacenie kary - zapewnił na zakończenie obrad przewodniczący RM **Czesław Dawid**.

BOŻENA SMORAWSKA

Uczniowie klas drugich przygotowali dla pierwszaków program artystyczny Fot. P. Polak

Ślubowanie „kociaków"

Uroczyste obchody święta szkoły, połączone ze ślubowaniem klas pierwszych, odbyły się wczoraj w III Liceum Ogólnokształcącym im. C. K. Norwida w Kielcach.

Program artystyczny, na który złożyła się już tradycyjnie twórczość patrona szkoły, zaprezentowały klasy: II t, IV c i t pod kierunkiem polonistki **Jolanty Herman**. Uroczystość uświetnił występ znakomitego pianisty **Maksyma Rzemińskiego**, absolwenta III LO. Na widowni, obok licznego grona pedagogicznego i uczniowskiego, zasiadł także wiceprezydent **Leszek Andrasik**.

W oficjalnej części obchodów święta szkoły odbyło się ślubowanie uczniów pierwszych klas.

- Na razie bardzo mi się podoba w „Norwidzie". Jest przede wszystkim fajna atmosfera - mówi **Agnieszka Bujak**, uczennica Id.

Po zakończeniu uroczystości wszystkie „pierwszaki", a jest ich ponad 160, popijały owocowe mleko „Danona", którym obdarowali ich starsi koledzy. **(SaK)**

Wielkie serce I b

Tak dużej partii darów, jaką wczoraj przekazali uczniowie kieleckiej Szkoły Podstawowej nr 20, pracownicy Caritas dawno od dzieci nie przyjmowali. Gest uczniów, którzy chcą pomóc małym powodzianom, jest tym milszy, że z upływem czasu społeczeństwo zaczyna powoli za-pominać o lipcowej tragedii.

- Przywieźliśmy m.in.: zeszyty, bloki, kredki, farby, plecaki, flamastry. Samych zeszytów jest 420. Apel o zbiórkę darów ogłosił Samorząd Szkolny. Nasza klasa zbierała je od wszystkich uczniów. Młodsze dzieci przejęły się akcją bardziej niż starsze, a „największe serce" miała Ib - wyjaśniali **Grzesiek Zawierucha, Tomek Porębski, Mariusz Szczepański** z VIII b, którzy wczoraj z wychowawczynią **Anną Nogacką** dostarczyli dary do kieleckiej siedziby Caritas Polska. Dzieci z ok. 20 reklamówkami i plecakami artykułów szkolnych przywiozła p. **Halina Lis**, mama jednej z uczennic.

- Ofiarodawców jest teraz pięcio-, a nawet dziesięciokrotnie mniej niż w lipcu, ale nadal zbieramy dary - ocenia sytuację ks. **Stanisław Słowik**, dyrektor Caritas Polska diecezji kieleckiej. - Akcję pomocy powodzianom będziemy prowadzić tak długo, jak będzie potrzebna. Dary przekazujemy przede wszystkim w dotknięte tragedią rejony województwa kieleckiego. Do dzieci trafiło już m.in. około 500 wyprawek szkolnych. Teraz najbardziej potrzebne jest powodzianom wyposażenie remontowanych i odbudowywanych mieszkań. **(br)**

Zgubiono Znaleziono

◆ We wtorek w autobusie PKS kursującym na trasie Kielce - Ostrowiec (około godz. 20) znaleziono dwa zdjęcia tomografii komputerowej wykonane w Regionalnym Centrum Onkologii w Bydgoszczy i Zakładzie Radiologicznym AM w Lublinie. Zguba do odebrania poprzez dział łączności z czytelnikami naszej gazety.

◆ Na swego właściciela czeka żółtorudy pies rasy bokser, który od dwóch tygodni błąkał się po osiedlu Podkarczówka. Ma na szyi obrożę przeciwpchelną i łańcuszek. Informacje o bokserze można uzyskać przez cały dzień pod numerami telefonów: 345-19-42, 361-35-35 i 361-34- 66.

Chór szuka głosów

Nabór nowych kandydatów do chóru prowadzi kielecka filharmonia. Przesłuchania odbywają się w każdy poniedziałek i czwartek, w godzinach od 17 do 20. Od kandydatów wymaga się odpowiednich predyspozycji głosowych i wrażliwości muzycznej. **(E)**

Feralny przystanek

Mieszkańcom kieleckiego Zalesia zlikwidowano kilka dni temu wygodny przystanek MZK z ławeczkami, po tym, jak zniszczył go polonez, który „wypadł" z trasy przy manewrze wymijania dużej ciężarówki.

- Widziałem ten wypadek. Facet miał szczęście, że nie zginął. Poza tym, gdyby jechał kilka minut wcześniej, mógłby zabić kilkanaście osób, które czekały na autobus. Takie przypadki zdarzają się tu co miesiąc. Nic się jednak nie zmienia - mówi **Marian Misztal**, mieszkaniec ulicy Łopuszańskiej.

Na skrzyżowaniu, przy którym jest feralny przystanek, ciężkie samochody skręcają w lewo, do Janowa, gdzie jest Zakład Przetwórstwa Rybnego. Kierowcy jadący z tyłu, często z ogromną prędkością, wymijają ciężarówki z prawej strony, a że ulica jest bardzo wąska, nieraz im się to nie udaje i lądują na autobusowym przystanku. Teraz będą zderzać się ze słupkiem, którym MZK zastąpił zniszczoną ostatnio budkę.

Mieszkańcy Zalesia mają propozycję co zrobić, aby wypadków było mniej, a kierowcy uświadomili sobie niebezpieczeństwo.

- Niecałe 500 metrów dalej rozpoczyna się strefa miejska, ale kierowcy są chyba niedouczeni i nie wiedzą, że widząc taką tabliczkę z nazwą miasta muszą zwolnić do 60 kilometrów na godzinę. Trzeba taki znak ustawić - mówi mieszkaniec ul. Łopuszańskiej.

Tymczasem, oprócz pechowego kierowcy poloneza, na ostatnim zderzeniu z przystankiem ucierpieli także mieszkańcy. Dotychczas mieli wiatę i ławeczki. Teraz na autobusy będą czekać stojąc w błocie, pod gołym niebem.

Kielecki MZK obiecuje nową wiatę. Nie wiadomo jednak kiedy pojawi się ona na przystanku.

- W tej chwili nie mamy żadnej wiaty, ale jak tylko jakąś odzyskamy i wyremontujemy, to stanie ona w Zalesiu - obiecuje **Lech Krause**, zastępca kierownika Wydziału Nadzoru Ruchu MZK w Kielcach. **(sto)**

Ekologiczna bomba w krzakach

Plastikowe worki, pełne toreb cewnikowych i zakrwawionych sączków chirurgicznych, porozrywane przez buszujące w nich psy i koty, leżą przy ulicy Kolberga w Kielcach. Nie wiadomo, kto je tam zostawił.

Odpady leżą w tym miejscu od kilku dni i mimo że stanowią potencjalne źródło zakażenia, a sprawa przedwczoraj rano nagłośniona była w Radiu Kielce, żadna ze służb odpowiedzialnych za nadzór sanitarny nie zainteresowała się nimi.

- Przechodzę tamtędy do pracy, moje dzieci właśnie tą drogą chodzą do szkoły i pomimo moich interwencji, jakoś nikt nie kwapi się, żeby uprzątnąć te odpady. Najpierw leżały w krzakach, ale teraz są porozwlekane po całym parku - poinformowała nas jedna z pracownic Rejonowego Urzędu Pracy.

Śmieci z kieleckich szpitali utylizowane są w specjalnie przygotowanych do tego celu spalarniach, więc prawdopodobnie nie pochodzą one z żadnego z nich. - Swoje śmieci spalamy w kotłowni przyszpitalnej w spalarce gazowej w temperaturze 1200 stopni Celsjusza - mówi zastępca dyrektora Wojewódzkiego Szpitala Zespolonego **Jan Gierada**. Chcieliśmy na ten temat zasięgnąć informacji w Wojewódzkiej Stacji Sanitarno-Epidemiologicznej.

- Proszę zadzwonić do Terenowej Stacji „Sanepidu" - powiedział nam **Ireneusz Matuszczyk**, wojewódzki inspektor sanitarny. Tam, gdzie nas odesłał, nie wskóraliśmy jednak nic, ponieważ, jak poinformowała nas sekretarka, całe kierownictwo wyjechało na szkolenie, a kierownik nadzoru właśnie wyszedł. W takich okolicznościach pozostało nam jedynie zawiadomić Straż Miejską. - Nie otrzymaliśmy jeszcze w tej sprawie zgłoszenia - oznajmił nam dyżurny Straży Miejskiej - ale na pewno rozpoznamy tę sprawę i postaramy się wymóc na administratorze tego terenu uprzątnięcie śmietniska.

Trzymamy za słowo.

MARIUSZ GORAJ

Nikt nie kwapi się, by posprzątać cuchnące śmieci Fot. P. Polak

http://sbc.wbp.kielce.pl/

Prace dzieci specjalnej troski zadziwiają dojrzałością

JAK ZAKOCHANE PTAKI

Maluje Paweł Karpol Fot. A. Borys

Kajtek już nie żyje. Pozostało po nim około 25 obrazów malowanych temperą. Pejzaży zrodzonych z wyobraźni, ponieważ nigdy nie malował w plenerze. Obrazów zadziwiających dojrzałością malarskiego warsztatu, harmonijnym rozłożeniem barw, ekspresją.

- Gdy Kajtek umarł, miał 22 lata - mówi **Krystyna Ściwiarska**, prowadząca zajęcia plastyczne z kilkunastoosobową grupą młodych ludzi ze Świętokrzyskiego Klubu Dzieci i Młodzieży Specjalnej Troski w WDK w Kielcach. - To był bardzo przystojny chłopak, o pięknej sylwetce, inteligentnej twarzy. Nie wiedzieliśmy, co czuje i co myśli, bo nie mówił. Kajtka, jego emocje, jego świat, poznaliśmy dopiero wtedy, gdy zaczął malować. Siadałam obok niego i opowiadałam mu o krajobrazach, ich barwach, porach roku. Kajtek zamieniał moje słowa na właśne wizje. Potrafił, nie wiadomo jakim sposobem, stosować w tym malarstwie syntezę, do której inni dochodzą dopiero po latach ćwiczeń.

Kajtek cierpiał na tak silne ataki epilepsji, że każdy następny mógł mu odebrać życie. Po zajęciach w klubie, gdy wieziono go na leczenie do ośrodka w Zgórsku, dostał kolejnego ataku. Zamiast do ośrodka, zabrano go na Oddział Intensywnej Terapii w szpitalu na Czarnowie, ale Kajtek już nie żył. Jego ostatni obraz, który zostawił wychodząc z klubu, nosił tytuł „Droga do nieba".

Do nieba ulatują ptaki Ani o bajecznie kolorowych ogonach. Fruną w stronę słońca. Inne, podobne do pawi, spacerują parami wśród drzew i kwiatów. - To ptaki zakochane - mówi Ania. - Wszystkie moje ptaki są zakochane.

Ulubionym tematem dzieci specjalnej troski są kwiaty i drzewa. Kwiaty o żywych barwach - żółte, czerwone, różowe, drzewa soczyście zielone, złote i rude jesienią. Jeśli malują domy, to przypominają one domki z bajek. Ich świat jest wesoły, niewinny, nieskalany. Malowanie to dla nich nie tylko forma ekspresji, ale także rodzaj terapii, odzyskania wiary w siebie, uczenia się życia w społeczeństwie, które nie dorosło jeszcze, by kochać i akceptować ludzi pokrzywdzonych przez naturę.

Artur opowiada, że lubi jeździć na działkę i obserwować kwiaty. „Są takie piękne, pachnące i kolorowe" - mówi. Na obrazie Moniki cała przestrzeń wypełniona jest tulipanami i goździkami. Dalie, namalowane przez Pawła, są jak różowe księżyce zebrane w bukiet.

Paweł znalazł się wśród piątki kielczan, którzy w Zamku Królewskim w Warszawie 9 września br. otrzymali z rąk ministra kultury nagrody, przyznawane w ramach Programu Promocji Uzdolnionych Dzieci i Młodzieży „Talenty". Wśród kilkudziesięciu nagrodzonych z całej Polski był jedynym niepełnosprawnym. Teraz, siedząc na wózku inwalidzkim, uśmiecha się i cieszy, przyniesioną przez jedną z matek, różą.

- Paweł jest bardzo pogodny - mówi Krystyna Ściwiarska - i bardzo przez nas kochany. Ta radość życia bierze się u niego również stąd, że prawdziwą miłością darzą go rodzice i rodzeństwo. Jego talent malarski już został zauważony. Wrocławski Dom Kultury zaproponował mu udział w warsztatach artystycznych.

Ostatnim obrazem 20-letniego Andrzeja z porażeniem mózgowym jest samotne drzewo, namalowane na tle smugi lasu i odległych gór. Nie akceptowany przez najbliższych Andrzej popełnił samobójstwo. - Czuł, że przyszedł czas, aby odejść - mówi Krystyna Ściwiarska.

„Spieszmy się kochać ludzi. Tak szybko odchodzą..." - to motto, zaczerpnięte od ks. **Jana Twardowskiego**, zapisane jest w kronice klubu.

EWA ZIÓŁKOWSKA

Po 20 latach tylko raz zwolnili tempo

„Exbud" pod parą

Zabytkową jędrzejowską ciuchcię „Express Ponidzie" na jeden dzień opanowała załoga „Exbud" SA, świętująca jubileusz istnienia firmy. - Raz na 20 lat można pojechać do przodu nieco wolniej - komentowali exbudowscy dyrektorzy tempo ciuchci, która z wytężonym sapaniem 1,5 godziny wiozła ponad setkę pasażerów na jubileuszowe ognisko w Umianowicach.

Właśnie na wrzesień przypada 20 rocznica powstania „Exbudu" - firmy, która swoją historią odcisnęła wyjątkowo silne piętno na gospodarczej historii Kielecczyzny i całego kraju. Jubileuszowe obchody jako pierwsi rozpoczęli pracownicy Zarządu „Exbud" SA, którzy wraz z rodzinami zaliczyli z tej okazji okolicznościową całodzienną wyprawę jędrzejowską wąskotorową ciuchcią. Ponad sto osób przy dźwiękach triumfalnego marsza wsiadło do małych wagoników, poprowadzonych przez maszynistę **Ryszarda Titkowa** i pod wodzą kierownika działu organizacyjno-prawnego **Jana Podgórskiego** z pieśnią na ustach i żarem w kotle zajechało na wielki piknik w Umianowicach.

Całodzienna umianowicka zabawa czarno na białym udowodniła, że potęga „Exbudu" opiera się na niewyczerpanej kondycji jego menedżerów, ostro przetestowanej m.in. przez „Wołosatki". Specjalna drewniana podłoga aż jęczała pod przytupami dyrektora Biura Zarządu „Exbudu" **Dariusza Sołtysika**, któremu spod obcasów omalże nie szły najprawdziwsze iskry. W „prysiudach" lepszy od niego okazał się tylko dyrektor finansowy holdingu **Leszek Walczyk**, który tak rozgrzał się w tańcu, że na jakiś czas pozbawił się nawet krępującej koszuli, prezentując podwładnym swój efektowny tors. Prowadzący zabawę **Wit Chamera** nie musiał zachęcać do niej szefowej „Poligrafii"SA **Heleny Zych** - zwyciężczyni konkursu na szybkość opróżnienia kufla piwa, w której to konkurencji pani dyrektor nie dała szans rywalom. Wielu innych menedżerów „Exbudu" wraz z pociechami wzięło udział w konkursach na najlepszy „ciuchciowy" gwizd, najlepszy pikinkowy strój (to była prawdziwa rewia pikinkowej mody) i najlepszy kolejowy dowcip. Jeśli ktoś znalazł jedną z dziesięciu ukrytych przy stacji kopert, mógł zamienić ją na firmowe baloniki, gwizdki czy koszulki. - Wznieśmy kielichy, wszak „Exbud" ma już dwie „dychy" - ten wierszyk bił rekordy popularności w konkursie na najpiękniejszy piwny toast, a wszyscy obecni członkowie ścisłego kierownictwa firmy sprawdzili się jako wykonawcy biesiadnych pieśni, które w osobnym konkursie intonowano solo lub zespołowo. Na wąskotorowej stacyjce nie pojawił się co prawda prezes **Witold Zaraska** (pewnie jego mercedes nie przedarł się przez polne dróżki gminy Kije), ale zwycięzcy najtrudniejszych konkursów na pocieszenie dostawali po butelce unikatowej wódki „zaraska", wyprodukowanej przez krakowski „Polmos".

Najlepszą piknikową kreację zaprezentowała Celina Hoffman z Biura Zarządu „Exbud" SA

W trakcie całodziennego balu firmowi jubilaci spożyli jakieś dziesięć hektolitrów piwa, można więc uznać, że liczba wzniesionych toastów zagwarantuje świetlaną przyszłość „Exbudu". Ponieważ pracownicy zarządu dodatkowo pochłonęli ze dwie ciężarówki bigosu, kiełbasek i golonki, ze zdwojoną energią będą mogli zabrać się do wzmacniania pozycji holdingu przez następne 20 lat.

ZBIGNIEW OLEJARCZYK

Długi pociąg exbudowska kadra zmontowała także na tanecznej podłodze

Zdjęcia: autor

http://sbc.wbp.kielce.pl/

DŻUNGLA W OGNIU

Tysiące strażaków walczy z pożarem. Jak wynika z analizy ostatnich zdjęć satelitarnych, łącznie od 500 do 600 tys. hektarów indonezyjskiej dżungli stanęło już w ogniu, bądź zostało doszczętnie wypalonych.

W piątek tysiące strażaków, w tym około 1000-osobowy kontyngent z Malezji, kontynuowało walkę z żywiołem.

Na odbywającym się dzień wcześniej spotkaniu z ministrami koordynującymi akcję ratunkową prezydent Indonezji **Mohamed Suharto** stwierdził, że jest to klęska żywiołowa o rozmiarach narodowych. Nie ogłosił jednak stanu wyjątkowego - informuje agencja Reutera.

Największe pożary szaleją na wyspach Sumatra i Borneo, ale kłęby gęstego dymu unoszą się również nad sąsiednimi krajami: Singapurem, Brunei, Malezją i południowymi Filipinami.

W ogniu stanęły też duże obszary rozległej i trudno dostępnej prowincji Irian Jaya, ale w regionie tym jeszcze większe szkody wyrządziła panująca od długiego czasu susza. Cholera i głód spowodowały do tej pory śmierć ponad 270 mieszkańców.

(PAP)

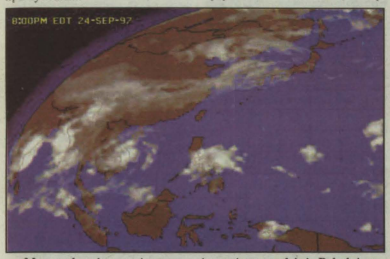

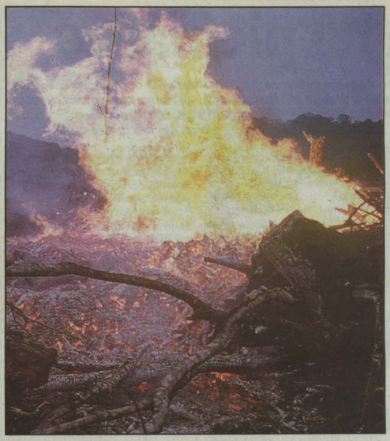

Mapa pokazująca zanieczyszczenie powietrza nad Azją Południowo-Wschodnią. Pożary lasów w Indonezji i Malezji sprawiły, że nad całym regionem powstała gęsta warstwa smogu, groźna dla ludzi

Fot. PAP/CAF

Porno sponsor

Włoska gwiazda porno Jessica Rizzo podpisała umowę dotyczącą sponsorowania stołecznego klubu Lazio Rugby. Aktorka zgodziła się także dotować piłkarski zespół kobiecy z miejscowości Montecatini.

Rizzo jest jedną z najsławniejszych obecnie porno gwiazd we Włoszech. Kontrowersyjna przedstawicielka 10. Muzy od „podległych" jej sportowców oczekuje reklamowania na koszulkach jej nazwiska w czasie rozgrywek ligowych.

Porno gwiazda jest właścicielką satelitarnego kanału o wiadomej tematyce. Na koszulkach uwidoczniona będzie także promocja dekoderów potrzebnych do odbioru tej stacji.

Rizzo niedawno była honorowym gościem na święcie postkomunistycznego dziennika „L'Unita", gdzie wzbudziła sensację.

W lutym br. całując się z 50-letnim księdzem wywołała skandal podczas pokazu bielizny osobistej. Następnego dnia wszystkie włoskie dzienniki opublikowały zdjęcie stanowiące „corpus delicti" z podpisem, że sługa boży - w Wielkim Poście - nie zdołał oprzeć się pokusie „diabła w podwiązkach".

(PAP)

„Srebrna" galeria przy pryncypalnej

Sztuka do ucha

Siedem i pół metra długości, ale tylko metr szerokości ma, mieszcząca się przy głównym kieleckim deptaku, Pracownia i Galeria Autorska artysty plastyka Krzysztofa Piotrowskiego, której otwarcie, ze względu na ów metraż, musiało się odbyć na ulicy.

Ale też ta galeria nie potrzebuje wielkiej powierzchni, albowiem ekspozycję dzieł Krzysztofa Piotrowskiego można urządzić na dłoni. To srebrna biżuteria artystyczna w dużym wyborze - kolczyki, brosze, zapinki - a wszystko nacechowane indywidualnością twórcy, i o swoistym, oryginalnym wzorze, jakże często pełne poezji, dowcipu, lekkości. Ponieważ uroczystość inauguracji galerii (którą przyjaciele artysty od razu nazwali „Srebrną kiszką") nie mogła się odbyć w jej wnętrzach, gościom, a także przygodnym przechodniom na ulicy Sienkiewicza, których zatrzymywały dobiegające z głośnika pieśni masowe oraz zaproszenie do stołu pełnego owoców, ciasteczek i soków, twórca przedstawił swą sztukę przy pomocy maszerujących krokiem defiladowym efektownych dziewczyn w mini, ale w bluzach od mundurów różnych formacji, obwieszonych srebrnymi precjozami niczym niegdysiejsi przywódcy pewnego mocarstwa medalami.

Krzysztof Piotrowski, absolwent Wydziału Grafiki Państwowej Wyższej Szkoły Sztuk Plastycznych w Poznaniu, jest jedynym w Kielcach artystą plastykiem należącym do elitarnego Stowarzyszenia Twórców Form Złotniczych, uprawiającym twórczość w zakresie biżuterii artystycznej. Zdobył wiele nagród, jest m. in. laureatem „Przedwiośnia", kieleckiej, najwyższej rangą, dorocznej konfrontacji plastycznej. Jego srebrne dziełka zdobyły już sobie wysoką markę, zarówno u pań, dla których są przede wszystkim przeznaczone, jak i wśród wymagających krytyków sztuki, którzy pozostają pod wrażeniem ich szlachetnego, subtelnego piękna oraz warsztatowej maestrii autora.

(dan)

Krzysztof Piotrowski i jego dzieła Fot. P. Polak

Pogrzeb Długiego Wilka

Zwłoki Długiego Wilka (Long Wolf), Indianina z plemienia Siuksów, zostaną po ponad 100 latach przetransportowane z Londynu do jego rodzinnych stron w stanie Dakota (USA). Indianin został wywieziony do Wielkiej Brytanii i występował tam pod koniec XIX wieku w rozrywkowym show „Buffalo Bill". Na zdjęciu: na pierwszym planie prawnuk Długiego Wilka, John Black Feather, i jeden z członków rodziny w tradycyjnych pióropuszach asystują przy wyprowadzaniu trumny z londyńskiego cmentarza

Fot. PAP/CAF

W niemieckiej armii

Kobiety bez broni

Niemieckie kobiety w dalszym ciągu nie mogą służyć z bronią w ręku, tak jak ich koleżanki w USA czy Izraelu. Federalny Trybunał Konstytucyjny odrzucił wniosek pewnej sanitariuszki, która chciała przenieść się do rozpoznania pancernego.

Kobiety mogą służyć w Bundeswehrze tylko jako lekarki, sanitariuszki i członkinie orkiestr wojskowych. W 340-tysięcznej Bundeswehrze jest ich niecałe 3 tysiące. 340 to lekarki w randze oficerskiej. Mają te same stopnie co ich koledzy.

Możliwość odbywania służby sanitarnej w Bundeswehrze otworzył dla kobiet w 1975 r. ówczesny socjaldemokratyczny minister obrony Georg Leber. Jednak, w myśl art. 12a konstytucji, nie wolno im posługiwać się bronią, chyba że w obronie własnej. Dlatego są szkolone m.in. w obsłudze karabinu G 3. Ochotniczki muszą mieć ukończone 18 lat, ale nie więcej niż 25.

W roku 1994 po raz pierwszy w historii wojskowości pojawiła się kobieta-generał. Jest nią 53-letnia dziś Verena von Weymarn, matka dwóch córek. Ma stopień generalnego lekarza Luftwaffe i urzęduje w bazie na lotnisku wojskowym w Kolonii/Wahn.

(PAP)

Reaktor z kotami

Sześć kociąt przedostało się na teren jednej z najbardziej strzeżonych elektrowni atomowych w Wielkiej Brytanii, w Dounreay w Szkocji.

Trzymiesięczne kocięta przedostały się tam, mimo 3,5-metrowej wysokości ogrodzenia z drutu kolczastego i kontrolowania terenu przez policjantów z psami.

Miauczące kotki znaleziono w pobliżu głównego reaktora. „Myślę, że zadomowiły się w pobliżu reaktora, szukając ciepłego miejsca" - powiedział jeden z pracowników elektrowni. „Bardzo prawdopodobne, że kociaki przedostały się na ten teren przez króliczą norę" - dodał.

(PAP)

http://sbc.wbp.kielce.pl/

Czekają na pieniądze

Trzy zalane domy, kilka podtopionych, zniszczenia dróg i kanałów odpływowych – to bilans strat po tegorocznej powodzi w gminie Działoszyce. Do tej pory z biura pracy przysłano 10 osób w ramach prac interwencyjnych i wypłacono po 3 tys. zł trzem najbardziej poszkodowanym gospodarstwom. Żadnej większej pomocy gmina się nie doczekała.

– Bezrobotnych wybieraliśmy przy pomocy ośrodka pomocy społecznej, aby byli zatrudnieni ludzie nie mający żadnych środków do życia – mówi **Marian Wędrychowski**, przewodniczący Rady Miejskiej w Działoszycach. – Straty powodziowe, jak na możliwości finansowe gminy, są duże. Wcześniej musieliśmy walczyć z żywiołem a teraz – w miarę możliwości – usuwamy wszystkie szkody.

– Większość dróg jest już naprawiona, odmulane są kanały odpływowe – mówi **Andrzej Szostak,** zatrudniony w ramach prac interwencyjnych. – Zostało niecałe 50 metrów do odmulenia. Obiecali, że będziemy pracować przez trzy miesiące, to pewnie po skończeniu tego odcinka przerzucą nas gdzie indziej.

To nie koniec zmartwień związanych z powodzią w Działoszycach. W 1995 r. także część gminy była zalana. Na usuwanie szkód nikt nie dał wtedy żadnych pieniędzy. Natomiast Agencja Restrukturyzacji Rolnictwa przyznała ok. 2,5 mld, starych złotych na budowę ujęcia wody dla całej południowej części gminy na źródłach w Sancygniowie. Wykonano projekt inwestycji, rozstrzygnięto przetargi, „Sanepid" musiał przeprowadzić niezbędne badania i w tym roku przystąpiono do realizacji przedsięwzięcia. Kiedy trzeba było sięgnąć po środki ARR okazało się, że ich nie ma. Zostały wycofane wskutek ogromnych strat spowodowanych tegoroczną powodzią.

– Inwestycji przerwać nie można, bo to nie jest ujęcie głębinowe, które można zaczopować, tylko źródła – mówi **Zbigniew Bączek,** burmistrz miasta. – Jeżeli nie dokończymy prac, to cały obszar ponownie zostanie zamulony i wszystko trzeba będzie rozpoczynać od nowa. Dlatego chcemy odzyskać wcześniej przyznane pieniądze. Będziemy w tej sprawie interweniować w Ministerstwie Rolnictwa.

(PG)

Weekend ze „Słowem"

My fair lady

Musical „My fair lady" w wykonaniu Teatru Muzycznego z Gliwic – 27 bm. o godz. 18 na dużej scenie KCK.

Pomóżmy powodzianom

„Chmielniczanie powodzianom" – charytatywny koncert organizowany przez Miejski Dom Kultury i Towarzystwo Miłośników Ziemi Chmielnickiej – 28 bm. o godz. 18 w domu kultury w Chmielniu. W programie występ tercetu z MDK Chmielnik, recital **Marii Skorodzień** z Państwowego Teatru Lalki i Aktora „Kubuś" w Kielcach oraz występ zespołu „Pińczowskie dinozaury".

Niedziela w muzeum

Kolejne spotkanie z cyklu „Niedziela w muzeum" – 28 bm., o godz. 12 w kieleckim pałacu. **Lidia Michalska – Bracha** przedstawi „Obyczaj patriotyczny na ziemiach polskich w dobie zaborów".

Wycieczki na weekend

◆ Wycieczka organizowana przez Klub Turystów Pieszych „Przygoda" przy Oddziale Świętokrzyskim PTTK w Kielcach – 28 bm. na trasie: Tumlin – Wykień – Miedziana Góra (11 km). Zbiórka uczestników na dworcu PKP w Kielcach o godz. 8.50. Wycieczkę poprowadzi przewodnik **Hanna Skalska.**

◆ Dwie wycieczki organizowane przez Świętokrzyski Klub Turystyki Kolarskiej „Kigari" PTTK w Kielcach – 28 bm. na trasie: Kielce – Św. Katarzyna – Ciekoty – Cedzyna – Kielce (60 km) – przewodnik **F. Biś** oraz na trasie: Kielce – Leszczyny – Krajno – Bieliny – Wola Jachowa – Radlin – Kielce (42 km) – przewodnik **L. Otwinowski**. Spotkanie uczestników obu wycieczek o godz. 9 na rogu ul. Sienkiewicza i Śliskiej (obok fontanny).

Wieczór przy świecach

Wieczór taneczny przy świecach – 28 bm. w godz. 17 – 21 w SDK Witeź w Kielcach, ul. Karczówkowska 20, tel. 345–52–37.

Zadbaj o kondycję

Studio tańca i stylu „Rewanż" zaprasza na zajęcia tańca nowoczesnego (pierwsze zajęcia 1 X o godz. 18 w klubie Nauczyciela, ul. Okrzei 9) oraz gimnastyki kondycyjno – odchudzającej (pierwsze spotkanie 2 X o godz. 19.30 w Sp nr 21 na os. Dalnia). Informacje tel. 362–59–54.

(PG)

Wypadki

● **W Kielcach** na ul. Struga 25 bm. Krzysztof G., mieszkaniec Wysztępy, podczas wykonywania prac na dachu spadł z wysokości ośmiu metrów i doznał ciężkich obrażeń ciała.

● **W Tokarni** (gmina Chęciny) 25 bm. kierujący mercedesem Eugeniusz Sz. najechał na tył kogoś. W wyniku wypadku jedna osoba doznała obrażeń ciała

● **W Kielcach** na ul. Hanki Sawickiej 25 bm., o godz. 18.20 kierujący fordem sierra Kazimierz L. potrącił nieletnią Lindę M., która doznała obrażeń ciała.

● **W Kulczynie** (gmina Jędrzejów) 24 bm., o godz. 10.55 kierujący fiatem 126p Marek B. (lat 34) potrącił czteroletnią Angelikę K., która nagle wtargnęła na jezdnię zza stojącego samochodu. Dziewczynka odniosła ciężkie obrażenia ciała.

(jk)

AGENCJA TAS-TAS Donosi

Procent

Wyjaśniło się już ostatecznie, kto będzie reprezentował województwo kieleckie w nowym parlamencie. Nowym lewicowym senatorem z naszego terenu okazał się Jerzy Suchański. W zwycięstwo byłego prezydenta Kielc wierzyliśmy niezachwianie od chwili ogłoszenia jego kandydatury, ponieważ natychmiast poparte to zostało postawieniem na specjalnym bankiecie paru pokaźnych butelek „johnny walkera", co zresztą wzbudziło zrozumiały aplauz gości.

Senator Suchański od początku miał szansę wejść do parlamentu z wysokim procentem społecznego poparcia.

Drybler

Do Sejmu po raz kolejny wszedł nasz najstarszy parlamentarnym stażem poseł Juliusz J. Braun. Jego zwycięstwo też wydawało się nam przesądzone, od kiedy ujrzeliśmy go w niedawnym piłkarskim meczu między Unią Wolności i kieleką lożą Business Centre Club. Poseł Braun w roli napastnika sprawdzał się znakomicie, walczył jak lew, ogrywał stoperów przeciwnika i strzelił biznesmenom jednego gola.

Tak skutecznym w piłce można być tylko w tedy, gdy wcześniej do perfekcji opanuje się sztukę politycznego dryblingu.

Krótkopis

Kampanię wyborczą przegrał za to znany kielecki radny i sportowy działacz Andrzej Ordysiński. Nie dostał się do parlamentu, choć obficie próbował wykorzystywać niekonwencjonalne wyborcze środki – m.in. rozdzielał narodowi długopisy z wydrukiem swojego nazwiska.

Z politycznego punktu widzenia rozdawane wyborcom gadżety okazały się raczej krótkopisami?

Odbijany

Radośnie świętowali swoje zwycięstwo wyborcze kandydaci AW„S" – poseł Waldemar Bartosz oraz senator Krzysztof Lipiec. Na kieleckim placu Wolności spotkali się z mieszkańcami miasta, których obficie częstowali szampanem. Ponieważ ostro „dawała czadu" ludowa kapela, panie mogły także zatańczyć z nowymi parlamentarzystami, co też kielczanki robiły chętnie, na wyścigi zapraszając ich do okolicznościowego oberka.

Do tej pory kielecki elektorat łączył głównie z SLD, ale ostatnio politycy AW„S" zastosowali udany manewr odbijania.

Bicie w szachach

Parlamentarnymi emocjami nie zajmują się już władze Kielc, dla których kluczowe będą przyszłoroczne wybory samorządowe. Sporo punktów u potencjalnych wyborców stracił ostatnio na to konto radny Wojciech Żelezik. Były wiceprezydent przy okazji niedawnego harcerskiego święta rozegrał w parku miejskim wielki szachowy mecz żywymi figurami, w którym szpetnie przegrał z komendantem Wojskowego Centrum ONZ, ppłk. Markiem Olbrychtem. Na usprawiedliwienie W. Żelezika można powiedzieć tylko to, że M. Olbrycht miał w obstawie ekipę groźnych komandosów z podkieleckiej Bukówki.

Którzy pewnie mieli za zadanie bić każdego, kto pułkownikowi zbije choć jedną figurę.

KIELCE

PAŃSTWOWY TEATR im. S. ŻEROMSKIEGO – „Kopciuszek" E. Szwarca w reżyserii Ewy Marcinkówny - sob. - g. 18, niedz. - g. 11.

PAŃSTWOWY TEATR LALEK I AKTORA „KUBUŚ" – ul. Duża 9 – „Szary smok" - g. 11.

KINA

„Romantica" – „Zaginiony świat" – USA, g. 13.45, „Speed 2" – USA, l. 15, g. 16.15, 16.15, 20.30, „Historie miłosne" – pol., l. 15, g. 18.45.

„Moskwa" – „Szczeliłwego Nowego Jorku" – pol., l. 15, g. 13.15, 15, 18.30, 20.15, „Historie miłosne" – pol., l. 15, g. 11.30, 16.45.

„Studyjne" – nieczynne.

„Echo" (w WDK) – „Pinokio" – USA, b.o., g. 16, „Miłość i wojna" – USA, l. 15, g. 18.

DYŻURY OSTRE

SZPITALE – Oddział Wewnętrzny - sobota – Czerwona Góra, niedziela – Czarnów, Chirurgiczny - sobota – Czerwona Góra, niedziela – ul. Kościuszki, Ginekologiczno-Położniczy - wg rejonizacji, tel. 345–08–41, 345–10–06, 344–67–43.

APTEKI DYŻURNE - całodobowo dyżur nocny, dzienny i świąteczny pełni apteka przy ul. Dewońskiej 19 i Padereweskiego 37/39. Czynne będą także apteki przy ul. Mazurskiej 11 (sob. i niedz. w godz. 8 - 20), jagiellońskiej 70 (sob. w godz. 8 - 14), Sienkiewicza 28 (sob. w gosz. 8 - 14), Rynek 16 (niedz. w godz. 10 - 17).

TELEFONY

Pogotowie Ratunkowe - 999, Pogotowie Policyjne - 997, Straż Pożarna - 998, Pomoc Drogowa - 366–00–65 czynna non stop oraz 981, Pogotowie Energetyczne Kielce-miasto i teren - 991, Pogotowie Gazowe - 312–020 i 992, Pogotowie wod.-kan. - 994, Pogotowie c.o., Elektryczne, RPCM - czynne w godz. 15 – 23 w dni powszednie i w godz. 7–23 w dni wolne od pracy - tel. 361–18–33.

STRAŻ MIEJSKA – tel. 986, 368–75–15 (czynne całą dobę) i 368–75–33 (czynny w godz. 7–15 pon.-pt.). Posterunki (czynne w godz. 7–22): Śródmieście – 367–60–13, dworzec PKS – 366–01–10, os. Świętokrzyskie – 331–15–41.

SPECJALISTYCZNE POGOTOWIE DLA DZIECI „VITAMED" – wizyty domowe – do godz. 21.30, tel. 332–40–32.

SPECJALISTYCZNE POGOTOWIE DLA DZIECI - zgłoszenia codziennie w godz. 7–22, 368–46–36.

NAGŁA POMOC LEKARSKA LEKARZY SPECJALISTÓW – WIZYTY DOMOWE – pediatrów, chirurgów dziecięcych, internistów, laryngologów, neurologów, badania EKG. Zgłoszenia codziennie 11–20, tel. 331–56–50. Wizyty domowe 14.30 – 22 (dni powszednie), 11 – 21 (dni wolne).

SPECJALISTA ORTOPEDZI I CHIRURGII URAZOWEJ Wojciech Armatski, gabinet - Przychodnia Rejonowa nr 16, ul. Manifestu Lipcowego 87. Poniedziałek w godz. 16 – 17, wizyty domowe - tel. 331–62–86.

GABINETY UROLOGICZNE - BEZOPERACYJNE LECZENIE PROSTATY - ul. Seminaryska 27b, tel. 361–30–60 – specjaliści urolodzy.

GABINET UROLOGICZNY – dr n. med. Stefan Olszewski. Operacyjne, nieoperacyjne leczenie prostaty, nerek, pęcherza moczowego, męskich narządów płciowych. Kielce, ul. Tatrzańska 1. Wtorek, czwartek 16 – 17, tel. 331–39–34.

TEL. 344–85–15 – „ZDROWIE" – CODZIENNIE 7–21 – wizyty domowe lekarzy, pielęgniarek, badania okresowe, USG ogólne, vaginalne, EKG, HOLTER, próby wysiłkowe, ECHOKARDIOGRAFIA, laseroterapia, BICOM, odtrucia alkoholowe, Warszawska 34.

NATURA - Jadwiga Stodolna – specjalistka dermatologiczna. Spacerowa 6, tel. 344–04–41/ 361–68–04, choroby skóry, kosmetyka lekarska, otyłość. Akupunktura, krioterapia, laseroterapia, terapia ultradźwiękami, masaże lecznicze.

GABINET PEDIATRYCZNY, WIZYTY DOMOWE, D. R. SZCZUKOCKY – os. Pod Dalnią, ul. Połowniska 4, tel. 368–48–91. Codziennie 16–22, soboty 10–16, niedziele i święta nieczynne.

BICOM – „ALTERMED", leczenie bezinwazyjne - alergie, choroby skóry, nerwice, choroby przewodu pokarmowego, serca, układu krążenia, reumatyczne, inne - dr Anang, dr Romaniuk. Kielce, ul. Karczówkowska 45 (przychodnia „Iskry"), 366–53–95, codziennie od 14.

GABINET LEKARSKO-KOSMETYCZNY, Kielce, ul. Sienkiewicza 76/309, tel. 368–45–02, wewn. 19 (codziennie 9 – 19). Lekarz dermatolog Maria Pyzio-Gutkowska. Laser - leczenie: trądzików, blizn, rozstępów, łysienia, usuwanie tatuaży, brodawek, naczyniaków.

CENTRUM LECZENIA GRZYBIC – Prywatny Gabinet Dermatologiczny, dr n. med. H. Brodecka. Kielce, Mała 14, tel. 344–315–15 (codziennie w godz. 16 – 19).

BADANIE OSTEOPOROZY, KRĘGOSŁUPA I SZYJKI KOŚCI UDOWEJ – Fundacja Osteoporozy: Kielce w Przych. Spec. nr 3, ul. Manifestu Lipcowego 75. Zapisy i informacje tel. 331–05–68, w godz. 14 – 18.

WIZYTY DOMOWE, CHOROBY PLUC DZIECI - codziennie: 15 – 22, Kielce, tel. 369–88–77.

USG – ul. Seminaryjska 27. PEŁNY ZAKRES BADAŃ DOROSŁYCH I DZIECI. Od poniedziałku do piątku w godz. 13–16, w sobotę w godz. 9–11. Specjaliści radiolodzy W. Figarski (369–60–497) i W. Partyka (36–10–230, również w domu chorego).

POGOTOWIE STOMATOLOGICZNE – leczniczo „Medistar", ul. Warszawska 34 (DOM ZEMIOŁA), czynne NON STOP – tel. 344–39–45.

SPÓŁDZIELNIA LEKARSKA – gabinety czynne w godz. 8-20: ul. Paderewskiego (d. Buczka) 42, tel. 366–30–19 – stomatologia, ul. Konopnickiej 5, tel. 331–50–16 – stomatologia (znieczulenie ogólne), RTG, ul. Hipoteczna 3, tel. 344–86–44 – stomatologia, cytologia, mammografia, ginekologia, ul. Kościuszki 11, tel. 344–50–96 – stomatologia, gabinety specjalistyczne.

PRYWATNY GABINET UROLOGICZNY - ul. Karczówkowska 45 – czynny od poniedziałku do piątku, w godz. 15–17. Przyjmują specjaliści urologii: dr Marek Jończyk, dr Eligiusz Juda, dr Jan Wójcik. USG wykonuje dr Stanisław Resztak - codziennie w godz. 13–17.

PRYWATNE USŁUGI MEDYCZNE SZPITALA DZIECIĘCEGO (ul. Langiewicza 2) – Ambulatorium Pediatryczne: tel. 361–53–07), ambulatorium pielęgniarskie (361–53–07), EKG (361–55–25, wewn. 225), RTG, USG (361–55–25, wewn. 250), endokardiografia (361–55–25, wewn. 225), EEG (– 361–54–60), badania urodynamiczne (361–55–25, wewn. 313), gastroskopia i helikobakter (361–55–25, wewn. 317), analizy laboratoryjne (361–55–25, wewn. 213), testy alergologiczne (361–55–25, wewn. 261), Chirurgia Jednego Dnia (361–54–00).

OMEGA Prywatna Przychodnia Specjalistów, Kielce, Jagiellońska 70 (Cefarm), 345–47–44, 366–31–21.

VITA - Kielce, Zagórska 57, tel. 23–111, hematologia, kardiologia, cukrzyca, otyłość, tarczyca, osteoporoza, hipercholesterolemia, neurologia, stomatologia pełny zakres, rehabilitacja, masaż leczniczy, wizyty domowe. Poniedziałek – piątek 9 – 19.

PRYWATNY GABINET DERMATOLOGICZNY - ul. Sienkiewicza 77 (I p.), przyjmują specjaliści od 15 do 16.30: E. Kłujszo (czwartki), H. Sielska (poniedziałki, środy), K. Sobańska (wtorki, piątki). Szeroki zakres zabiegów dermatologicznych.

PRYWATNY GABINET PSYCHIATRYCZNY - Kielce, Sienkiewicza 76 (V piętro), p. 36. Dr n. med. Michał Piecewicz - poniedziałek, środa, piątek w godz. 16 – 18, sobota w godz. 10 – 12. Wizyty domowe - tel. 33–22–853.

GABINET OKULISTYCZNO-ORTOPTYCZNY - Kielce, ul. Głowackiego 2 (II p.) 344–96–06. Komputerowe badanie pola widzenia, USG, biomikroskop.

SPECJALISTYCZNA PRACOWNIA ECHOKARDIOGRAFICZNA (USG serca - dorośli i dzieci), Dopplerkolor, Kielce, ul. Kościuszki 50/29 tel. (041) 368–17–47, codziennie: poniedziałek – piątek 15.30 – 17, sobota 8.30 – 10.

PSYCHOLOG, PEDAGOG POMOGĄ CI – zadzwoń – telefon zaufania 366–17–41 w poniedziałki i czwartki w godz. 15–17.

BIM – rehabilitacja o prywatnych gabinetach i wizytach domowych, tel. 7–697.

TELEFON ZAUFANIA DLA LUDZI Z PROBLEMEM ALKOHOLOWYM – od poniedziałku do piątku, w godz. 18–20, tel. 345–73–46 (w piątek także dla narkomanów).

PUNKT INTERWENCJI KRYZYSOWEJ GABINETY UROLOGICZNE – BEZOPERACYJNE LECZENIE PROSTATY - ul. Seminaryjska 27b, tel. 361–30–60 – specjaliści urolodzy.

W SPRAWACH RODZINNYCH – tel. 368–18–67 czynny od poniedziałku do piątku w godz. 8–17.

PUNKT KONSULTACYJNY DS. UZALEŻNIEŃ (alkoholizm, narkomania) – działa od poniedziałku do piątku w godz. 14 – 18, tel. 344–86–86.

POSTOJE TAKSÓWEK: osobowe – ul. Piekoszowska – 34–515–11, ul. Jesionowa – 33–17–919, bagażowe – ul. Sandomierska, tel. 368–06–68, cięższowe - ul. Mielczarskiego, tel. 345–41–22.

RADIO-TAXI „ALFA" – tel. 344–44–44, 96–22 (nie pobiera za dojazd).

TAXI OSOBOWE - ul. Mielczarskiego – 366–40–40 (nie pobiera za dojazd).

RADIO-TAXI „METRO" – tel. 34–22–222, 369–22–22, 96–21 (nie pobiera za dojazd).

TAXI OSOBOWE „WICHROWY" – tel. 33–10–919 (nie pobiera za dojazd).

TAXI - CENTRUM - tel. 368–00–08 (nie pobiera za dojazd).

RADIO–TAXI ISKRA
366–55–55,
366–40–40
20 % BONIFIKATY DOJAZD GRATIS

TAXI OSOBOWE „NA STOKU" – tel. 331–21–11 (nie pobiera za dojazd).

RADIO TAXI MERCEDES
345-55-11 345-11-11
96-25

TAXI OSOBOWE „WICHROWY" – tel. 33–10–919 (nie pobiera za dojazd).

RADIO–TAXI „DORION"
96–23
34–555–44
DOJAZD GRATIS
ZNIZKA 30%

RADIO-TAXI „ORIENT" – tel. 361–11–11 (dojazd gratis, karta stałego klienta).

TELE-TAXI „WALIGÓRY" – tel. 368–74–00 (nie pobiera za dojazd).

HOTEL, RESTAURACJA KARCZÓWKA
366-26-26
Przyjęcia weselne, bankiety

TAXI „Dalnia – Śliskowice", ul. Szajnowicza, tel. 368–96–66, dojazd bezpłatny.

RADIO TAXI „DELTA", tel. 362–13–13 i 362–23–23, czynne non stop, dojazd gratis, rabat.

TAXI „ŚWIĘTOKRZYSKIE", ul. Manifestu Lipcowego, tel. 331–55–55 (nie pobiera za dojazd).

TAXI „HERBY" – tel. 345–74–74 (nie pobiera za dojazd).

RADIO–TAXI „EXPRESS" – tel. 366–11–11. Dojazd gratis, z nami najtaniej.

RADIO–TAXI „EUROPA" (dojazd gratis, karta stałego klienta), tel. 361–16–11.

POMOC DROGOWA – tel. 361–79–76.

POMOC DROGOWA – tel. 113–509.

BIURO NUMERÓW ZAMIEJSCOWYCH – tel. 911.

INFORMACJA PKP – tel. 366–92–28.

INFORMACJA PKS – tel. 366–02–79.

LOT – rezerwacja i informacja – tel. 952.

BILETY LOTNICZE – rezerwacja i sprzedaż – „Sigma", ul. Sienkiewicza 56, tel. 366–44–32, 366–24–32.

OMNIA - komunikacja międzynarodowa. Kielce, ul. Sienkiewicza 61, tel. 345–77–43, 345–77–46.

TAI – informacje gospodarcze, tel. 368–22–01, 368–22–03, 368–22–04

POGOTOWIE POGRZEBOWE – „USTRONIE" – USŁUGI CAŁODOBOWE tel. 361–29–18, 361–39–12.

CAŁODOBOWE PRZEWOZY ZWŁOK, WYSTAWIANIE KART ZGONU - Zwolsej, 344–37–78.

PRZEDSIĘBIORSTWO USŁUG KOMUNALNYCH - usługi pogrzebowe całodobowe, tel. 366–31–77, 344–67–88.

POCZTOWA INFORMACJA TELEFONICZNA - tel. 932.

BUSKO–ZDRÓJ

KINO „Zdrój" – „Turbulencja" – USA, l. 15, g. 17, „krzyż" – USA, l. 18, g. 19.

GALERIA BWA „ZIELONA" – ul. Mickiewicza 7 - wystawa malarstwa Mariana Czapli pt. „Ecce homo". Oprócz poniedziałków czynna codziennie w godz. 11–17, w niedziele w godz. 11–15.

JĘDRZEJÓW

KINO w Domu Kultury „Dym" – „Szaleństwo młodości" – USA, g. 18, „Relikt" – USA, l. 15, g. 20.

KAZIMIERZA WIELKA

KINO „Uciecha" – nieczynne.

MIECHÓW

KINO „Gryf" – nieczynne.

PIŃCZÓW

KINO „Belweder" – sobota – nieczynne, niedziela – „Anakonda" – USA, l. 15, g. 17.

SPÓŁDZIELNIA LEKARSKA – czynna w godz. 8–20: stomatologia.

SĘDZISZÓW

KINO „Ballada" – sobota – nieczynne, niedziela – „Sara" – pol., l. 15, g. 18.

STOPNICA

KINO „Powiew" – nieczynne.

WŁOSZCZOWA

KINO w DK – „Z dżungli do dżungli" – USA, l. 12, g. 19.

http://sbc.wbp.kielce.pl/

Od „Wprost" do „NIE"

Przegląd red. Władysława Grabki

Wyniki wyborów parlamentarnych i polityczne skutki dla rozwoju kraju zdominowały tematykę pism tygodniowych.

wprost

POLITYKA

TYGODNIK POWSZECHNY

publikuje (pod tytułem „Bilans otwarcia") wypowiedzi czołowych ekonomistów i działaczy gospodarczych na temat najważniejszych zadań nowego parlamentu i rządu. Streszczając te wypowiedzi można stwierdzić, iż do tych najważniejszych celów należą: szybka prywatyzacja, reprywatyzacja, zapobieganie deficytowi budżetowemu, zwiększenie eksportu, restrukturyzacje wielkich branż i kolosów przemysłowych znajdujących się w gestii państwa. Od spełnienia tych warunków uzależnione jest – twierdzą fachowcy – osiągnięcie celu strategicznego – wejścia do Unii Europejskiej.

O kształtowaniu się obrazu politycznego po wyborach pisze w komentarzu Bogusław Mazur:

„W prawo zwrot"

(...) W nowym układzie sił najbardziej naturalne jest powstanie koalicji AW„S" – UW. Zawarcie takiego porozumienia będzie jednak bardzo trudne. Liderzy obu dwu ugrupowań nie kryją wzajemnych antypatii, nie szczędzili sobie też ciężkich oskarżeń w czasie kampanii wyborczej. Teraz Marian Krzaklewski powtarza, że podstawą utworzenia koalicji jest akceptacja programu AW„S" przez unitów, choć jest oczywiste, że gdyby aprobowali oni program akcji, od dawna by do niej wstąpili. Ponadto Krzaklewski powraca – już z mniejszym uporem – do koncepcji powołania przez AW„S" rządu mniejszościowego i „testowania" UW. Takie zapowiedzi mogą oznaczać rozpoczęcie nowej kadencji parlamentu mało zrozumiałymi dla wyborców partyjnymi przepychankami. W dodatku – jak się spekuluje – nie jest wykluczone, że prezydent powierzy misję utworzenia rządu Leszkowi Balcerowiczowi, co stworzyłoby nowe możliwości prowadzenia gry politycznej przez SLD (...)

Autor kończy konkluzją: „Czekający Polskę zwrot w prawo nie wynika z nagłej zmiany nastrojów wyborców. W 1993 30 proc. głosów oddanych na prawicę zostało zmarnowanych z powodu jej rozłamów. Pojawiło się pytanie: czy zwrot na prawo będzie polegać na gospodarczym i politycznym przygotowaniu Polski do integracji z Europą, czy też na powrocie do takich zachowań polskiej prawicy, które sprawiły, że była ona słaba i chora przez cały XX wiek?

„Wprost" 28.IX.97

także potwierdza zwrot polskiej opcji politycznej w stronę prawicy. Władysław Władyka, w obszernym materiale, próbuje na gorąco analizować polską scenę polityczną i prognozować dalszy przebieg wydarzeń po głosowaniu 21 września. Autor rozważa ewentualność różnych koalicji, wychodząc z założenia iż najprawdopodobniejsza jest współpraca AW„S" i UW. Nie wyklucza jednak innych konstelacji, np. SLD, UW i PSL, a także AW„S", PSL i ROP. Stwierdza jednak we wnioskach:

„(...) Tak czy inaczej, już dziś widać, że ta koalicja układać się będzie w poczie i znoju, a wielką niewiadomą jest sama AW„S". Zwycięzca wyborów niesie bowiem z sobą wiele sprzecznych znaków. Na pewno nie jest jeszcze ukształtowany, uformowanym ugrupowaniem politycznym (...) Nadal nie jest jasna relacja między częścią związkową akcji, a tak zwaną częścią polityczną, nie wiadomo, jakie temperamenty, jakie myślenie i jaką dyscyplinę zaprezentują w parlamencie posłowie wybrani z list Mariana Krzaklewskiego. Niewiele wiemy także, po prawdzie, o samym Krzaklewskim, któremu przyjdzie teraz sprawdzić się w roli nieporównywalnie bardziej odpowiedzialnej i nudzącej niż kiedykolwiek do tej pory".

„Twarze i maski"

zatytułowała swój komentarz w „Polityce" Janina Paradowska. Omawiając przebieg kampanii wyborczej i jej wyniki, autorka rozpoczyna swe rozważania stwierdzeniem: „W kampanii wyborczej, umiarkowanej i nieoczekiwanie spokojnej, na obrzeżach znaleźli się nawet najbardziej wojowniczy działacze ROP (Antoni Macierewicz, Jacek Kurski). Akcja Wyborcza „Solidarność" nie wabiła nas poglądami Mariana Piłki, Kazimierza Kapery i skrzętnie odcinała się od pomysłu lustracji gospodarczej wojowniczego Słomki (...)

(...) Ludowcy chcieli chóć trochę poprawić wynik, jaki w wyborach przedzwiekich uzyskał Waldemar Pawlak. Ruch Ludowy, wyrastający w dużej mierze z antykleryalnych tradycji, tym razem wspierał się wartościami chrześcijańskimi, Kościołem, papieżem aż do przesady. Nie pomogło (...)"

Pismo zamieszcza także wypowiedzi ekonomistów, polityków, sekretarza Episkopatu Polski bp. Tadeusza Pieronka. Jest też wywiad z prezydentem Aleksandrem Kwaśniewskim, który stwierdza m.in.: „Pierwszy ruch należy do mnie". W numerze także stałe pozycje: kraj, świat, kultura, historia, nauka, ludzie, cykle tematów gospodarczych.

„Polityka", 27.IX.97 r.

także wynikom wyborów poświęca wiele uwagi. Obszerny komentarz „Niemożliwe?" Adama Szostkiewicza skupia się na przymiarkach koalicyjnych. Zwycięza w nich, oczywiście, ta najbardziej realna – koalicja AW„S" – UW. Na uwagę zasługuje ocena sytuacji polskiego górnictwa, która to branża może przysporzyć wielu kłopotów nowemu rządowi.

„Cena spokoju"

Po wieloletnim mnożeniu strat, a więc utrzymywaniu się na koszt podatników, górnictwo zamierza przerzucić część kosztów swego marnotrawstwa na odbiorców węgla, czyli konsumentów energii. Podwyżka cen kopalnianego urobku, przygotowana na rozpoczęcie sezonu grzewczego ma wynieść 20 proc.

W ostatnich latach przed zarządami spółek węglowych stawiano zadania polegające nie na podnoszeniu efektywności, lecz na utrzymaniu spokoju wśród górniczych załóg. Za wywiązywanie się z tego, wynagradza się przesłanie pensjami ponad 20 tys. złotych miesięcznie, bez względu na wyniki finansowe kierowanych przez nich spółek. Nie płaciły one w tej sytuacji żadnych zobowiązań nikomu oprócz załóg. Średnie płace w górnictwie rosną najszybciej ze wszystkich branż i w czerwcu przekroczyły już 2 tys. zł. Już w lecie wypłacono nagrody barbórkowe, aby uniknąć płacenia od nich składek na ZUS, które zaczęły obowiązywać od 1 lipca. Połączenie-taktyki strategii z zakazem zwolnień grupowych dawało decydentom politycznym upragniony spokój, lecz prowadziło do horrendalnych strat i narastania lawinowych długów (...)

Formalnie ceny energii są regulowane przez rząd, zatem wyższe ceny węgla nie powinny przynieść automatycznego zwiększenia opłat indywidualnych odbiorców prądu i ciepła. Obniżenie rentowności państwowej energetyki odbije się jednak na budżecie i obciąży tym samym podatników oraz zmniejszy środki przeznaczone na jej konieczną modernizację. Gdy za trzy lata ceny węgla i energii zostaną, zgodnie z założeniami, zupełnie uwolnione, będziemy zmuszeni zapłacić rachunek za lata gospodarczej niefrasobliwości i kupowaniu na kredyt spokoju społecznego wśród górników.

JANUSZ A. MAJCHEREK
„Tygodnik Powszechny", 28.IX.97 r.

KINORAMA ZACHĘCA I ZNIECHĘCA

Andrzej Gołda

„Speed 2"

USA, reż. Jan De Bont

✪✪

„Speed 2" jest kontynuacją wielkiego hitu Grahama Yosta (scenariusz) i Jana De Bonta (reżyseria) sprzed trzech lat, i nie sposób nie porównywać go z pierwowzorem. Tam pomysł - przypomnijmy - był genialnie prosty: psychopatyczny terrorysta umieścił w podwoziu miejskiego autobusu potężny ładunek, który miał eksplodować, jeśli prędkość spadnie poniżej 50 mil na godzinę: trzeba więc było nieustannie gazować, nie zważając na liczne w tak zmotoryzowanym jak Los Angeles mieście przeszkody. Śmiercionośnemu wybuchowi usiłował zapobiec inteligentny i brawurowo odważny policjant, którego dzielnie wspierała jedna z pasażerek.

„Speed" zaskoczył wszystkich niewiarygodną wprost dynamiką i świeżością, odkrył nową siłę w popularnych i pozornie wyeksploatowanych pomysłach. To, co zawsze było atrybutem kina akcji, czyli ruch, zmienność sytuacji, tempo, szwung – Yost i De Bont uczynili głównym tematem swojego filmu.

Scenariusz dwójki napisał już sam De Bont. Punkt wyjścia jest taki: Annie (Sandra Bullock), która tak dzielnie spisała się jako przymuszony kierowca autobusu zakończyła już związek z towarzyszem tamtej przygody, teraz jest z innym – „zwyczajnym" jak mylnie sądzi – policjantem Alexem (Jason Patrick). Wybierają się właśnie luksusowym statkiem na wakacyjny rejs na Karaiby. Sielankę przerywa pewien geniusz komputerowy, który mszczący się za to, że wyrzucono go z pracy opanowuje układ sterowniczy statku i grozi jego zniszczeniem. Już samo osadzenie akcji na statku wycieczkowym stawia pod znakiem zapytania tytułową prędkość (ang. „speed"). Do tego przez pierwsze pół godziny mamy do czynienia z banalną, nierawno rozwijającą się intrygą mediową, sprowadzającą się do tego, że Alex nie może zebrać się na odwagę i wręczyć swojej ukochanej pierścionka zaręczynowego, ta zaś przeżywa rozterki, bo nie jest pewna czy aby na pewno właśnie z nim chce sobie ułożyć życie. Kiedy bliscy są podjęcia decyzji – do akcji wkracza demoniczny psychol.

W dalszej części twórcy fundują nam całą serię efektownych, acz mało pomysłowych demolek i fajerwerków, co jednak w najmniejszym stopniu nie pomaga nam zaangażować się w tę historię. Za dużo tu naiwności, dowolności, które trzeba przyjąć na wiarę. Sequel zwykle ustępuje oryginałowi, ale w przypadku „Speed" różnica jest niebotyczna: trzy lata temu mieliśmy do czynienia z arcydziełem kina akcji teraz z tuzinkowym, wymęczonym widowiskiem sensacyjnym.

„Sztos"

Polska., reż. Olaf Lubaszeko

✪✪✪✪

„Sztos" jest opowieścią ze sfer cinkciarskich; akcja dzieje się w latach 70. na Wybrzeżu. Bohaterów jest dwóch: stary mistrz o imieniu Eryk (Jan Nowicki) i terminator zwany Synkiem (Cezary Pazura).

Synek właśnie wyszedł z kryminału i szuka sposobu na szybki, duży szmal; zamierza kupić mieszkanie, dla siebie i swojej dziewczyny, która do niego wezwie. Z kolei Eryk, oszukany przez niejakiego Grachę, rekina gdańskiego półświatka, planuje wyrafinowaną zemstę; ta jednak wymaga pokaźnego kapitału. Nasi bohaterowie wyruszają w trasę: wykorzystując różnice między oficjalnym kursem zachodnich walut i czarnorynkowym robią przekręty „na wajchę" – polegające na tym, że w czasie posiesznie przeprowadzanej transakcji z zagranicznymi turystami zamieniają rulon banknotów na papierki.

Wątek męskiej przyjaźni: starego wygi i żółtodzioba, a przede wszystkim oszustwo do kwadratu, czyli takie, które pozwala wywieść w pole arcyoszusta z miejsca budzi skojarzenia i porównania ze słynnym „Żądłem". Tu, oczywiście, intryga nie jest tak misterna, akcja rozpada się na luźne epizody, a napięcie chwilami siada, niemniej reżyserski debiut popularnego aktora Olafa Lubaszenki skrzy się beztroską; nie próbuje udawać, że jest czymś więcej niż bezpretensjonalną zgrywą. Komizm sytuacyjny budowany jest przez ustawiczne zderzanie PRL-owskich realiów z naszą współczesną „kapitalistyczną" mentalnością, którą główni bohaterowie demonstrowali już w tamtej rzeczywistości. Eryka, na przykład, doprowadzają do szału leniwi kelnerzy, serwowane przez nich zimne zupy i ciepłe piwo. Synek odrzuca ofertę pracy w stoczni, bo po przeliczeniu na dolary wychodzi mu jakieś śmieszne 30 dolców. Mocnym atutem „Sztosa" jest aktorstwo, szczególnie w wykonaniu Pazury. Przyjemność oglądania Nowickiego pauję trochę jego knajackie odzywki, od których więdną uszy. Co warte odnotowania: film Lubaszenki opowiada o kryminalnym półświatku, a mimo to nie pada tu ani jeden strzał. Sztos jest nostalgicznym spojrzeniem na przestępcy fach, który dziś ulega postępującej degrengoladzie i brutalizacji. Bohaterowie Lubaszenki mają jeszcze pewne zasady, są wobec siebie lojalni i tak naprawdę wcale nie zależy im na pieniądzach, które łatwo zdobywają i jeszcze łatwiej tracą.

*** * * obejrzyj koniecznie**
*** * * warto zobaczyć**
*** * na własne ryzyko**
*** szkoda oczu i pieniędzy**

Świętokrzyskie tajemnice

Kaplica Malinowskich (IV)

Sprawa zezwolenia na zamieszkanie Żydów w Kielcach miała, oczywiście, aspekt handlowy.

Jak pisze prof. Pazdur, w tym czasie Żydzi przejęli prawie wszystkie transakcje z rosyjskimi urzędnikami państwowymi. Wyparli kielczan ze wszystkich dostaw dla wojska, dzierżaw podatków konsumpcyjnych i targowych oraz z robót publicznych. Jan Malinowski, jeden z przywódców walki z Żydami, miał więc co nieco do stracenia, skoro był właścicielem jedynej w mieście hurtowni trunków.

Wydawało się, że Żydzi wygrali, gdy w 1833 r. Rada Administracyjna zezwoliła starozakonnym na osiedlanie się w Kielcach. Decyzja wiązała się jednak z projektem utworzenia dzielnicy żydowskiej, a na przekazanie na ten cel terenów nie wyraziły zgody władze miasta. Mieszczanie uzyskali przy tym zapewnienie Paskiewicza, że Żydzi nie uzyskają zgody na osiedlenie się w Kielcach. W ślad za tym poszła nagana dla władz guberni za decyzję z 1833 r. i polecenie, aby do połowy 1844 r. wydalić z miasta wszystkich Żydów, którzy zdążyli się tu osiedlić.

Polecenie wysiedlenia zapadło jeszcze raz w 1846 r., ale niektórzy Żydzi przekonali władze i swoją niezbędności. Dotyczyło to np. jedynego w mieście blacharza, jedynego kisgarza, jedynego właściciela sklepu spożywczego. W 1852 r. zezwolono zatem Żydom na pobyt czasowy w Kielcach. A kiedy władze guberni przeniosły się do Radomia, mieszczanie kielecccy – z uszczuplonymi dochodami, bo nie dało się już wynajmować zbyt wielu nieruchomości – stali się bardziej ulegli. Wtedy też 26 szynkarzy, na 46 działających w mieście, opowiedziało się za zezwoleniem dla Żyda na uruchomienie hurtowni trunków, konkurencyjnej wobec monopolisty Jana Malinowskiego.

Całą sprawę zakończyła ustawa z 1862 r. likwidująca w całym Królestwie Polskim ograniczenia w prawie osiedlania się.

❦ Wróćmy wobec tego do rodziny Malinowskich. **Jan Leszek Adamczyk** podaje w aneksie do pracy pt. „Rynek w Kielcach. Przekształcenia przestrzenne i zabudowa mieszczańska Kielc lokacyjnych w XVII - XIX wieku" że zgodnie z lustracją kluczca kieleckiego dóbr biskupów krakowskich z 1788 r. pod nr 23 mieszkał w Kielcach „Jan Malinowski z żoną, bawiący się handlem warszawskim. Dom ma własny drewniany, w którym mieszka komornik z żoną, podatki w propcyi dający".

Pamiętając, że zgodnie z najstarszą płytą nagrobną w kaplicy grobowej, żona Jana Malinowskiego była Magdalenna (taka pisownia!) z Gwoździowskich, zwróćmy też uwagę na mieszkańców sąsiedniej posesji, noszącej nr 22. To „Szymon Gwoździowski z żoną, konsztu rzeźnickiego i wieprzowego, szynkiem i rolą zabawiający się. Ma dom wjezdny, synów czterech, jednego w roku 26, drugiego w roku 23, trzeciego w roku 19, czwartego małoletniego i córek trzy. Podatki w proporcji jak inni opłaca".

Lustracja z 1789 r. obejmuje podział na ulice. Na ul. Wielkiej pod nr 20 wymieniony jest Szymon Gwoździowski, rzeźnik mający grunt, a pod nr 21 Jan Malinowski, handlarz. Nie zdziwmy więc teraz dwie informacje. Pierwsza z 1823 r., że właścicielem dwóch sąsiednich posesji na Rynku (obecnie nr 11) był Józef Gwoździowski. I druga, że w 1847 r., jako właściciel tej całości, oznaczonej już jednym numerem policyjnym, występuje Jan Malinowski.

Ponieważ Jan Leszek Adamczyk podaje w aneksie do pracy pt. „Pomiary Kielc z 1872 r.", że zgodnie z deklaracją dochodu z domu i budowli w 1866 r. Jan Malinowski był właścicielem posesji nr 13 w Rynku (był to zajazd: dom murowany jednopiętrowy z dwiema murowanymi oficynami, z parterowymi sklaniami w oficynach), naprawdopodobniej należy przypuszczać, że Jan Malinowski z 1788 r. i Jan Malinowski z 1866 r., to ojciec i syn, a nie jedna osoba. Tym bardziej że tablica nagrobna Jana i Magdalenny z domu Gwoździowskiej małżonków Malinowskich nosi datę 25 maja 1845 r. Tym bardziej również, że na drugiej tablicy w kaplicy grobowej (tej bez daty, prawdopodobnie położonej chronologicznie w drugiej kolejności) dwa razy wymieniane jest nazwisko Jan Malinowski.

Jednocześnie jednak prof. Pazdur podaje w „Dziejach Kielc do 1863 roku", że Jan Malinowski, jeden z przywódców walki z Żydami, stawił się w magistracie 5 października 1846 r.

I teraz sumujmy. Jeśli żonaty Jan Malinowski z 1788 r. walczył z Żydami i zjawił się w magistracie w 1846 r., to wątpię, aby była to ta sama osoba, co Jan Malinowski z 1866 r. Musiałby mieć wtedy ok. 100 lat, co pewnie byłoby gdzieś odnotowane. Przypuszczam zatem, że Jan z 1788 r. zmarł w 1845 r., natomiast Jan z 1846 i 1866 r. to jego syn. Chyba, że Jan z 1788 r. w 1845 r. pochował żonę i żył jeszcze rok później, mimo iż na tablicy nagrobnej umieścił swe nazwisko.

Konieczność rozróżniania Janów Malinowskich wskazuje też wspomniana druga tablica nagrobna, gdzie na początku wymienieni są Józef (znany już nam) i Antoni Gwoździowscy, następnie Jan, Magdalena, Michał i Henryk Malinowscy (taki układ Malinowskich sugeruje jedną rodzinę), potem występują inne nazwiska, a na końcu znowu Natalia Malinowska, Jan Malinowski, Stefan Malinowski.

To jeszcze nie wszystkie zagadki kaplicy grobowej Malinowskich.

CEZARY JASTRZĘBSKI

(W następnym odcinku – ciąg dalszy kaplicy grobowej Malinowskich)

Wycieczka na weekend

Łysogóry

To już nasza 301 wycieczka, co oznacza, że w regionie kieleckim można by wędrować nieustannie przez cały niemalże rok. A jeszcze tyle mamy do odkrycia! Wołałbym nie powtarzać tras i miejscowości, ale czytelnicy proszą, by przypominać te najbardziej popularne. Aby uczcić rozpoczęcie czwartej setki wycieczek, wybierzmy się zatem dzisiaj na jeden z najpopularniejszych szlaków. Na trasę, którą zawsze muszą przejść goście odwiedzający Góry Świętokrzyskie, czyli odcinek między Łyścem a Świętą Katarzyną. Wyruszamy z Łyśca, zwanego też Łysą Górą i – najczęściej – Świętym Krzyżem (dojazd z Kielc autobusem PKS o godz. 7 lub 9.20, bilet kosztuje 3 zł 30 gr). W dawnym opactwie benedyktynów, którego gospodarzami są obecnie misjonarze oblaci, przechowywane są bowiem relikwie Krzyża Świętego – tego, na którym skonał Chrystus. Trzeba tu również koniecznie obejrzeć m.in. kaplicę grobową Oleśnickich, zakrystję z intarsjami, kościół z obrazami Smuglewicza, muzeum Misyjne i Muzeum Przyrodnicze Świętokrzyskiego Parku Narodowego, na terenie którego będziemy się znajdować przez cały czas wędrówki. Na szlak wyruszamy za znakami czerwonymi drogą asfaltową, którą wjechaliśmy na miejsce. Za wieżą przekaźnika rtv nie ominimy po prawej wspaniałych gołoborzy i widoków. Po 2 km jesteśmy na Przełęczy Huckiej, skąd rozciąga się cudowna panorama. Zaraz schodzimy z asfaltu i dochodzimy do lasu, brzegiem którego wędrujemy do schronu turystycznego nad potokiem (5,5 km od wyjścia). Jeszcze trochę lasu, potem fragment drogi jezdnej i łącznie ze szlakiem niebieskim 9,5 km od wyjścia dochodzimy do Kakonina, gdzie naszą uwagę na pewno przyciągnie zabytkowa chałupa. Za nią znów wchodzimy w las i wspinamy się na Łysicę, najwyższy szczyt Gór Świętokrzyskich. Mijamy przełęcz św. Mikołaja, gdzie w ubiegłym roku spłonęła ludowa kapliczka (tu kończy się szlak niebieski) i osiągamy Łysicę po 14 km od wyjścia. Jeszcze długo przy schodzeniu do Świętej Katarzyny (kres wędrówki za 2 km) towarzyszyć nam będzie wielkie gołoborze. Na dole przechodzimy obok kapliczki i źródełka św. Franciszka, obelisku poświęconego Żeromskiemu i kapliczki z podpisem pisarza. Po dojściu do asfaltu skręcamy w prawo i dochodzimy do klasztoru bernardynek. Tu miała być pustelnia rycerza Wacławka. Po lewej widać schronisko PTTK, a szosa doprowadza zaraz do przystanku PKS, skąd autobus odjeżdża m.in. o godz. 17.15 i 18.15. Bilet kosztuje 3 zł 30 gr.

CEZARY JASTRZĘBSKI

W czasie tej wycieczki można zdobyć 15 punktów Górskiej Odznaki Turystycznej, 14 pkt. Odznaki Turystyki Pieszej, zaliczyć Święty Krzyż i Święty Katarzynę do odznaki „Szlakami 1000-lecia po ziemi kieleckiej", zaliczyć część wymagań na stopień brązowy (14 km) oraz Święty Krzyż i 14 km na stopień srebny odznaki „Turysta świętokrzyski".

SŁOWO LUDU 27–28 WRZEŚNIA 1997 NR 224

http://sbc.wbp.kielce.pl/

W Szwajcarii problem chorób tarczycy rozwiązano konstytucyjnie

Pierwiastek zdrowia i inteligencji

BEATA SZCZEPANEK

Około trzech miliardów ludzi na świecie cierpi na niedobór jodu, co powoduje powstawanie wielu schorzeń tarczycy. Wizualnie zaburzenia w funkcjonowaniu tego gruczołu pojawiają się w postaci wola na szyi. Ale jest to tylko objaw zewnętrzny, najmniej niebezpieczny z wszelkich nieprawidłowości. W skrajnych przypadkach brak jodu w organizmie doprowadza do ciężkiego upośledzenia, tzw. kretynizmu endemicznego. Tymczasem niektórzy Polacy oburzają się, że w Polsce wprowadzono obowiązek jodowania soli.

Szkodliwe góry

Jod występuje przede wszystkim na terenach położonych blisko morza. Ale nie każdy zbiornik „emituje" do atmosfery taką samą ilość tego pierwiastka. W Europie wystarczającą ilością jodu mogą pochwalić się jedynie Anglia i Szwecja. Pozostałe regiony, w tym także Polska, cierpią na jego znaczny niedobór.

– Najbardziej ubogie w jod są obszary górzyste i wyżynne, jego niedobory występują nawet w takich państwach, jak Włochy i Grecja, które położone są nad morzem – wyjaśnia **Mieczysław Szalecki**, endokrynolog, ordynator Oddziału Diagnostyczno – Obserwacyjnego Wojewódzkiego Szpitala Dziecięcego w Kielcach. – W Polsce braki te określane są jako lekkie i średnie. Gdyby przeprowadzić na mapie linię pomiędzy Zgorzelcem a Suwałkami, to tereny powyżej niej mają niedobór mniejszy, poniżej – większy. Województwo kieleckie znajduje się w tej drugiej grupie, dlatego jest tu znacznie więcej zachorowań na choroby tarczycy niż w północnej Polsce. Przynajmniej połowa dzieci i 80 procent kobiet ciężarnych ma problemy z tarczycą.

Mniejsze i mniej inteligentne

Brak jodu najbardziej odbija się na płodzie i dzieciach do pierwszego roku życia. Jeżeli organizm matki nie ma odpowiedniej ilości pierwiastka, częściej dochodzi do poronień i śmierci okołoporodowej noworodków. Dzieci rodzą się mniejsze, częściej występują u nich wady wrodzone, mają mniejszą odporność. Udowodniono także, że maluchy, a później młodzież, która ma niedobór jodu, jest mniej inteligentna, gorzej się uczy. Dzieci stają się dyslektykami i dysgrafikami (mają kłopoty z pisaniem, czytaniem). Najostrzejszą konsekwencją jest występowanie wola ze zmianami nowotworowymi. W skrajnych sytuacjach, na szczęście nie obserwowanych w Polsce, dochodzi do tzw. kretynizmu endemicznego – głębokiego upośledzenia, nie pozwalającego na samodzielne funkcjonowanie. Przypadki takie notuje się np. w Azji Środkowej, Afryce Południowej, Nowej Gwinei.

Nie pomoże morze

Leczenie chorób tarczycy nie jest proste. Wymaga bardzo długiej kuracji, często trwa przez wiele lat, nawet do końca życia. Dlatego najlepszą metodą jest zapobieganie, czyli dostarczenie na czas do organizmu odpowiedniej ilości jodu. – Nie pomogą coroczne wyjazdy nad morze – tłumaczy M. Szalecki. – Jodu nie da się nawdychać na zapas. Natomiast trzeba zadbać o to, żeby dostarczać go codziennie w pożywieniu. Jedzmy więc jak najwięcej ryb i wszelkich owoców morza, nie tylko na wczasach.

Generalnym rozwiązaniem, które już za kilka lat może obniżyć liczbę chorób tarczycy, zwłaszcza u dzieci, jest jodowanie, np. soli czy wody. Pierwszym krajem, który się na to zdobył, była Szwajcaria.

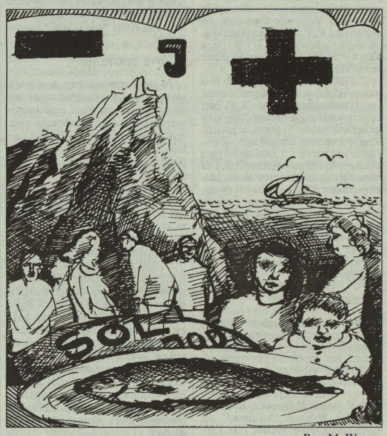

Rys. M. Wawro

A ponieważ miała kłopoty z przekonaniem swoich obywateli do używania soli jodowanej, wprowadziła to jako... obowiązek konstytucyjny, istniejący do dziś. Na efekty nie trzeba było długo czekać: po kilku latach nie tylko drastycznie spadła liczba nowotworów tarczycy i innych schorzeń, ale społeczeństwo, wcześniej charakteryzujące się raczej niewielkim poziomem umysłowym (słowem „szwajcar" określało się odźwiernych), wyrosło na elitę bankowców i finansistów.

„Pomógł" Czernobyl

W Polsce jodowanie soli wprowadzano kilkakrotnie, także w okresie przedwojennym. Sól jodowana była jednak droższa od zwykłej, a więc niechętnie kupowana. Choroby tarczycy były jakby nie dostrzegane. Dopiero po awarii reaktora w Czernobylu zaczęto uważniej przyglądać się temu gruczołowi i jego zaburzeniom. Rozpoczęto masowe badania, powstał nawet Polski Komitet do Spraw Niedoboru Jodu. W 1997 roku powstał przymus jodowania soli, co niektórych oburzyło. Posypały się protesty. Osoby cierpiące na nadczynność tarczycy zaczęły się obawiać, że ich choroba jeszcze się pogłębi.

– Nie ma powodu do niepokoju – tłumaczy M. Szalecki. – Zawartość jodu w soli jest dziesięć razy niższa niż wielkości mogące zagrażać zdrowiu „nadczynnościowców". Dlatego też sól jodowana nie uczula, jak np. jodyna. A pamiętajmy o tym, że liczba przypadków niedoczynności tarczycy stale rośnie.

Mleko na medal

Dwoma medalami nagrodzone zostało w tym roku mleko spożywcze pasteryzowane produkowane w Rolniczej Spółdzielni Mleczarskiej w Radomiu. Biały napój był najwyżej oceniony na I Krajowej Ocenie Mleka Spożywczego w Olsztynie i na Międzynarodowych Targach Spożywczych w Lublinie.

Na taki sukces czekaliśmy kilka ostatnich lat - mówi Tadeusz Balcerowski, prezes Rolniczej Spółdzielni Mleczarskiej w Radomiu. - Nie było to łatwe. Na najwyższą jakość pracowali wszyscy, zwłaszcza rolnicy, od których zależy najwięcej. Dobra jakość surowca, czyli mleka, gwarantuje bowiem najwyższej jakości wyroby.

Konkurencja wymusiła zmiany

Walka o mleczarski rynek rozpoczęła się na początku lat 90. Jak w każdej innej dziedzinie gospodarki - konkurencja, napływ zagranicznych towarów, estetycznie opakowanych, kuszących - spowodował, że polski produkt wydawał się mało atrakcyjny. Wówczas zaczęły ważyć się losy wszystkich spółdzielni mleczarskich. Należało podjąć decyzję, bowiem wolny rynek wymuszał zupełnie inne podejście do zagadnień ekonomii i zdobywania klienta - mówi T. Balcerowski. - Rozpoczęliśmy ogromną pracę. Najpierw trzeba było wytłumaczyć rolnikom co to jest spółdzielnia, kto jest jej właścicielem i komu ma ona służyć. Kolejnym krokiem była sprawa jakości surowca. Od tego bowiem zależy wszystko. Rozpoczęliśmy od uświadomienia rolników. Setki spotkań zaczęły przynosić efekty.

Specjalizacja gwarantuje sukces

Same rozmowy to jednak nie wszystko. Radomskie rolnictwo jest rozdrobnione. Trudno więc wymusić dobrą jakość mleka, jeśli rolnik hoduje 1-2 krowy i robi to przy okazji innych prac. Specjalizacja i rozwój dużych gospodarstw był jedynym słusznym kierunkiem rozwoju. Poza tym rolników trzeba było zachęcić do zachowania pewnych wymogów jakościowych. - Zaczęliśmy dodatkowo płacić za poszczególne elementy surowca (mleka) m.in. mikrobiologię, odpowiednią temperaturę - mówi prezes Balcerowski. To niejako wymusiło na rolnikach pewne posunięcia, m.in zakup urządzeń chłodniczych.

Spółdzielnia zaczęła kredytować kupno chłodziarek. Dzisiaj już ok. 6 tys. rolników ma chłodziarki konwiowe, ponad 300 posiada urządzenia zbiornikowe.

Autocysterny zamiast wozaków

Unowocześnianie produkcji mleka wymusiło zmiany w organizacji skupu. Trzeba było zrezygnować z wozaków i zlewni. Wysiłek rolników (chłodzenie mleka i troska o jakość) nie miałyby sensu, gdyby pozostawić stare metody skupu. ROLMLECZ zakupił autocysterny wyposażone w system komputerowy. Przy odbiorze surowca od rolnika zapisywane są wszystkie parametry mleka. Dzisiaj 20 takich autocystern odbiera mleko bezpośrednio od producentów.

Kolejny etap drogi do sukcesu to laboratorium. Zakupiono m.in. milkoscan i bactoscan. Dało to możliwość dokładnego i szybkiego badania zawartości tłuszczu, białka i co najważniejsze - określenie mikrobiologii.

Cały ten proces rozpoczął się w 1991r. - Uważam, że będzie trwał tak długo, dopóki wszyscy rolnicy nie zaczną oddawać chłodzonego mleka - mówi prezes Balcerowski. - Dzisiaj dopiero połowa naszych dostawców spełnia normy.

Technologia gwarancją jakości

Kolejny bardzo istotny element na drodze do poprawy jakości produktu to sam proces przetwórczy. Nowoczesne urządzenia dają ogromne możliwości, pozwalają na wysoki stopień przetwarzania mleka. - Wychodzimy z założenia, że w mleczarni produkty mają zostać tak przetworzone, by ich wartości odżywcze i zdrowotne były zbliżone do tzw. „mleka prosto od krowy". Ukwaszanie mleka czy hermetyczne pakowanie produktów pozwala na przekazanie konsumentowi najwyższej jakości wyrobu - mówi prezes.

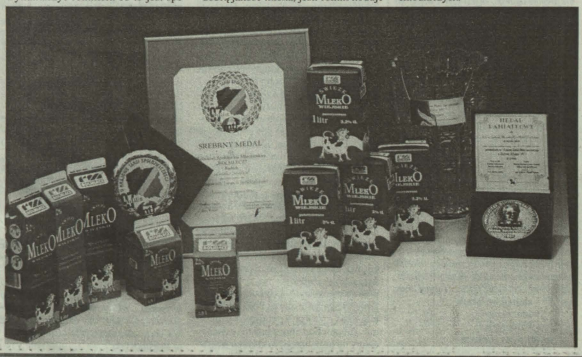

Medale za jakość

Dowodem tego są ostatnie medale za jakość mleka spożywczego. Jest to bardzo specyficzny produkt. By wejść do grona najlepszych producentów, nie można pozwolić sobie nawet na najmniejszy błąd. Wymaga to bardzo dobrego surowca (poniżej 100 tys. drobnoustrojów w mililitrze). W radomskiej mleczarni ilość bakterii (dzięki chłodzeniu mleka) spada często poniżej 50 tys. drobnoustrojów. Są to już normy europejskie. - Spożywcze mleko pasteryzowane musi być niemal identyczne jak mleko udojone bezpośrednio od krowy. W trakcie całego procesu obróbki nie może zmienić się poziom składników mineralnych, witamin, białka, tłuszczu.

W tym roku radomskie mleko spożywcze zdobyło najwyższe nagrody na dwóch bardzo ważnych i prestiżowych wystawach.

- Pierwsze miejsce zajęliśmy na I Krajowej Ocenie Mleka Spożywczego w Olsztynie - mówi Tadeusz Balcerowski. - O randze wystawy może świadczyć to, że była ona organizowana przez Krajowe Stowarzyszenie Mleczarzy i Akademię Rolniczo-Techniczną w Olsztynie. Drugą nagrodę uzyskaliśmy na Międzynarodowych Targach w Lublinie. Dla nas jest to ogromna satysfakcja. Stwarza to doskonałą pozycję wyjściową w walce z konkurencją. Tak wysokiej jakości mleko można spożywać nawet bez gotowania. Aktualnym stało się także hasło, które głosiliśmy od lat - „ROLMLECZ wyprzedza czas".

http://sbc.wbp.kielce.pl/

Z regionalnej witryny

Księga Sybiraków Kielecczyzny

17 września w kolejną rocznicę agresji ZSRR na Polskę oddział kielecki Związku Sybiraków wydał „Księgę Sybiraków Kielecczyzny". W trybie pilnym powinna ona znaleźć się w bibliotekach Kielc i województwa. Księga dokumentuje w sposób przejrzysty losy kilkuset osób, które przeszły przez sowieckie łagry, a obecnie zamieszkują w granicach województwa kieleckiego.

Książka składa się ze wstępu opracowanego przez **Jana Strzeleckiego**, członka Komisji Historycznej Związku, krótkiego rysu historycznego dotyczącego deportacji Polaków na Sybir, w różnych okresach historycznych, dziejów Oddziału Kieleckiego Związku Sybiraków oraz rzeczy najistotniejszej – Szczegółowej Informacji o Członkach Związku Sybiraków Oddziału Kieleckiego.

Znalazły się tu biogramy członków związku, wiele z nich opatrzono fotografiami. Niewiele osób pochodzi z samej Kielecczyzny. Większość członków związku przybyła tu po zakończeniu II wojny światowej, kiedy stało się faktem zagarnięcie przez ZSRR jednej trzeciej ziem II Rzeczypospolitej.

Biogramy to tragiczna historia ludzi wygnanych z rodzinnych gniazd, skazanych na głód i poniewierkę.

Ciekawie przedstawiają się także losy powstania i działania Związku Sybiraków w województwie kieleckim. Za sukcesy w pracy należy uznać ufundowanie sztandaru związku oraz wykonanie na cmentarzu Starym w Kielcach symbolicznej mogiły sybiraków.

Na podkreślenie zasługuje zorganizowanie wystaw, wydawanie wspomnień, organizowanie wieczorków, spotkań przy opłatku, wspólnych pielgrzymek.

Przed Komisją Historyczną stoi nadal wiele ważnych spraw. Księga nie oddaje bowiem całości spraw związanych z wywózkami na Sybir, zwłaszcza mieszkańców Kielecczyzny, którzy tam często trafiali już od okresu powstania listopadowego.

Wiadomo też, że wielu kielczan, którzy w 1939 roku zbiegli za Bug, głównie do Lwowa, również trafiło na Sybir. Ten ważny fragment nadal czeka na opracowanie.

KRZYSZTOF URBAŃSKI

„Księga Sybiraków Kielecczyzny", Kielce 1997, str. 161, opr. Jan Strzelecki, cena 8 zł. (Książka do nabycia w siedzibie Związku Sybiraków w Kielcach).

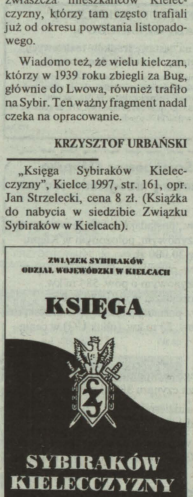

Medytacje – leczenie ciszą

W naszym zwariowanym, zagonionym i neurotycznym świecie zagubiliśmy harmonię z naturą, straciliśmy błogość, jaka jest częścią świata przyrody. By ją odzyskać, musimy się choć na chwilę zatrzymać i zajrzeć w siebie.

Medytacja, jakiejkolwiek by była szkoły bądź religii, ma odwrócić ten szalony pęd, w którym każdy z nas znalazł się i gna na złamanie karku. Słowo „medytacja" pochodzi z łaciny i oznacza: wgłębiać się, roztrząsać, badać, rozpatrywać. A jej celem jest dokonanie w naszym wnętrzu ładu, porządku, równowagi i harmonii. Wszakże istnieją dość znaczne różnice kulturowe między sposobem uprawiania medytacji, jaki znany jest na Wschodzie, a tym, który został wykształcony przez zachodnią, czyli chrześcijańską tradycję.

Najpełniej na Wschodzie systemy medytacyjne i kontemplacyjne stworzył buddyzm, a ściślej jego odłamy mistyczne, jak zen, lamaizm tybetański, tantryczne nurty hinduistyczne. Buddyzm sam w sobie nie jest właściwie religią, tak jak jest ona postrzegana w naszej kulturze. To właściwie złożony system filozoficzny z bardzo rozbudowanymi praktycznymi metodami osiągania wewnętrznego spokoju i ciszy duchowej. W buddyzmie jest więcej z tego, co nazwalibyśmy psychoterapią niż typowej dla religii filozoficznej spekulacji. Celem medytacji na Wschodzie jest maksymalne wyciszenie umysłu. W buddyzmie zen uważa się, że głównym źródłem cierpienia i chaosu jest zbytnie uaktywnienie racjonalnego, analitycznego i ścisłego umysłu. Poprzez zwiększenie działania w sferze wewnętrznej, duchowej, w sferze wyobraźni i uczuć, jesteśmy w stanie osiągnąć równowagę pierwiastków żeńskiego i męskiego, obecnego w każdym człowieku.

Medytacja stworzona przez tradycję zachodnią, często związana jest z poszukiwaniem dróg wyzwolenia z grzechu i zjednoczenia z absolutem. Medytacje Ignacego Loyoli, Katarzyny Sienneńskiej, Jana od Krzyża, św. Teresy z Avilli są przykładem poszukiwania dróg do Boga, wyrwania się ze szponów grzechu, mistycznego zjednoczenia z Chrystusem. Tradycja zachodnia miała przede wszystkim w medytacji cel religijny, ściśle powiązany z teologiczną prawowierną ortodoksją. Wschodnia medytacja, o ile posiadała cele religijne, jak choćby: uwolnienie się z kręgu koła narodzin i śmierci, czyli samsary, albo dążenie do samadhi, satori bądź nirwany, czyli oświecenia, uwolnienia od cierpienia i lęku, to jednak stawiała sobie za cel przede wszystkim uwolnienie umysłu ze sztywnych i ograniczających poglądów i uczuć. Medytacja jest procesem odwrotnym do tego, jaki miał miejsce w czasie stworzenia świata, czyli momentem wielkiej katastrofy, rozbicia świata na drobne kawałki, jak twierdzi legenda chasydzka. Świat uległ rozproszeniu, tak jak rozbite skorupy dzbana. Teraz zadaniem ryszi, czyli świętych ludzi, jest ponowne zebranie rozbitych skorup i złożenie na nowo świata podległego upadkowi. Ale czynność ta nie odbywa się na drodze wprowadzania równowagi w świecie rzeczywistym, lecz w przestrzeni wewnętrznej ludzkiego serca i do tego właśnie ma służyć medytacja. Jest ona zatem wielkim procesem naprawy świata i oczyszczania własnego serca z wszelkiego zła. Aby dokonać procesu naprawy świata, nie możemy pójść drogą rewolucjonistów niszczących zastany porządek, by na gruzach starego świata budować nowy. Podobnie jak Jezus Chrystus nie chciał obalać władzy imperialnej okupacji Cesarstwa Rzymskiego, pragnąc dokonać rewolucji przede wszystkim w ludzkich sercach, tak i każdy kto chce dokonać naprawy świata, powinien zacząć najpierw od samego siebie. Ale jak może tego dokonać, jeśli w jego wnętrzu panuje chaos i cierpienie? By móc siać dobro i miłość, każdy człowiek najpierw powinien uporządkować swoją duszę i zharmonizować wnętrze swego umysłu.

Takie właśnie było przesłanie, jakie stało u podstaw ruchu TM, czyli Transcendental Meditation (medytacji transcendentalnej), stworzonego przez Maharesi Mahes Yogi w latach 60. w USA. Zakładał on, że jeśli wszędzie na świecie o określonej porze ludzie będą się skupiać nad wspólnym celem, np. uwolnienia świata od wojen i cierpienia, to cała moc, jaka powstanie na skutek tego skupienia, rozproszy wszelkie zło na świecie. Ruch TM ma ogromny zasięg, w kręgu którego grupuje największe umysły świata, rządy, religie i instytucje międzynarodowe, jak choćby ONZ.

Ludzie o zdolnościach widzenia aury, czyli pola energetycznego wokół istot żywych, twierdzą, że wokół medytującego człowieka rozsiewa się potężne pole energetyczne o szerokości kilkunastu metrów. Moc tej energii sprawia, że wszystko, co znajduje się w pobliżu, ulega oczyszczeniu, uwolnieniu od lęku, cierpienia i zła. Zatem ludzie łączący się w celu wspólnej medytacji, uczestniczą w procesie wyzwalania świata z upadku, wojen, chorób i bólu. Powodują, że ta „puszka Pandory", jaką jest nasza rzeczywistość, ulega duchowym przemianom i odwraca proces kosmicznej katastrofy, o jakiej wspominają wszystkie religie świata. Ale przecież Chrystus powiedział, że jeśli jest dwóch lub trzech zebranych w imię moje, tam ja jestem pośród nich...

PIOTR GIBASZEWSKI
PORADNIA EZOTERYCZNA
(0-47) 513-925, 515-520, WEWN. 36

Rys. M. Wawro

Horoskop dla Ciebie

KOZIOROŻEC (22.XII. – 20.I.)

Może ci się wydawać, że twoje sprawy nie wyglądają najlepiej. Cierpliwości! Jesteś u szczytu formy, szare komórki pracują jak komputer, okoliczności sprzyjają. Czego ty jeszcze chcesz? Na cuda nie licz, bo... pieczone gołąbki same nie wpadają do gąbki. Włącz się w przygotowania do podróży partnera.

WODNIK (21.I. – 18.II.)

Potrzebna ci spora dawka energii i pewności siebie, przy pomocy których pokonasz wreszcie konkurencję. Wiadoma sprawa nie wygląda zbyt dobrze, ale interwencja przyjaciół rozwiąże przynajmniej podstawowe problemy. Niespodziewany przypływ gotówki. Pieniądze te przeznacz na wsparcie domowego budżetu.

RYBY (19.II. – 20.III.)

Ziemia zacznie ci się palić pod nogami, jeśli zamiast doprowadzić do końca porozpoczynane sprawy dasz się ponieść amorom lub totalnemu lenistwu. Pamiętaj, że nie wszyscy ludzie są tak życzliwi jak ci się wydaje – lepiej sprawdź, co mówią za twoimi plecami. Jeśli nie będziesz gapą – zwiększysz swe dochody.

BARAN (21.III. – 20.IV.)

Pochłonięty swoimi sprawami niewiele uwagi poświęcasz temu, co dzieje się dookoła. Sprawiasz zawód tym, którzy bardzo na ciebie liczyli. Tempo życia z dnia na dzień będzie szybsze, uważaj więc, by nie pokłócić się z kolegami o jakieś mało istotne drobiazgi. Potrzebujesz kontaktu z przyrodą. Idź na grzyby!

BYK (21.IV. – 20.V.)

Pozałatwiaj mnóstwo drobnych, zaległych spraw, bo czekają cię wkrótce nowe, odpowiedzialne zadania. Spotkanie z zaprzyjaźnionym gronem osób podniesie cię na duchu i zainspiruje do działania na poletku, którego jeszcze nie uprawiałeś. W chwilach zwątpienia pomyśl o starej dewizie: do odważnych...

BLIŹNIĘTA (21.V. – 21.VI.)

Trudno jest o sukces choćby bez odrobiny ryzyka. Szczęście sprzyja tylko ambitnym i odważnym. To dobry okres na pokonywanie barier, rozpoczynanie czegoś od zera. Twój wysiłek zostanie natychmiast dostrzeżony i doceniony, a to wyraźnie poprawi twoją pozycję nie tylko zawodową. Pospiesz się!

RAK (22.VI. – 22.VII.)

Nadmiar obowiązków, poczucie odpowiedzialności za innych sprawią, że poczujesz się nieco pokrzywdzony przez los. Jeśli się tylko otworzysz na ludzi i zaczniesz bardziej spontanicznie wyrażać swoją radość życia – zmienisz zdanie. Wtedy zadziwisz samego siebie przypływem energii i inicjatywy.

LEW (23.VII. – 23.VIII.)

Zatoniesz w powodzi drobnych lecz niezbędnych czynności. W wiecznym pośpiechu trudno ci będzie zgrać terminy, a tym bardziej pozałatwiać własne sprawy. Odniesiesz wrażenie, że gonisz w piętkę. Szykuje się duże wydarzenie towarzyskie, po którym będziesz chciał nadrobić zaległości w starej przyjaźni.

PANNA (24.VIII. – 23.IX.)

Nowy tydzień w kratkę. Raz dobrze, innym razem kiepsko. Jeśli więc planowałeś coś ważnego – przełóż to na później. Szkoda tracić energię i czas, by się przekonać, że utknąłeś w martwym punkcie. Nie unikaj natomiast kontaktu z przyrodą. Kiedy ostatni raz byłeś w lesie? Wybierz się więc teraz na grzyby!

WAGA (24.IX. – 23.X.)

Twoje sprawy nabiorą w nowym tygodniu niesamowitego rozpędu. Los się do ciebie uśmiechnie, życie nabierze rumieńców. Wykorzystaj dobrze tę świetną passę. Zanim zaczniesz na cokołowiek narzekać, ugryź się w język, bo swoim utyskiwaniem możesz wykrakać jakieś kłopoty. Ciesz się tym, co już osiągnąłeś.

SKORPION (24.X. – 22.XI.)

Nie przyrzekaj, jeśli czujesz, że nie dotrzymasz zobowiązania. Taka sytuacja, choć przykra dla Ciebie i partnera, jest jednak wygodniejsza niż szukanie kolejnych pretekstów i wiecznego robienia uników. Od czasu do czasu dobrze by było abyście schodzili z obłoków na ziemię. Bądźcie realistami!

STRZELEC (23.XI. – 21.XII.)

Twój nowy udziałowiec w interesach może stać się partnerem i w życiu prywatnym, ale na przeszkodzie stoi jego chorobliwa nieśmiałość. W tej sytuacji decyzja należeć będzie wyłącznie do ciebie, problemy zresztą też. Umiarkowana poprawa finansowa rozczaruje. Nie daj tego po sobie poznać. Bądź miły.

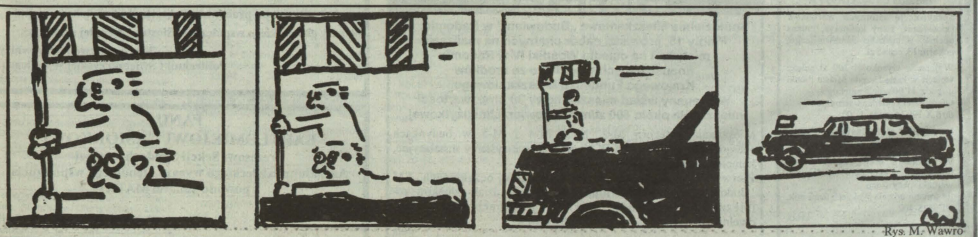
Rys. M. Wawro

http://sbc.wbp.kielce.pl/

OGŁOSZENIE

Wydział Techniczny Urzędu Miejskiego w Pionkach, ul. Kolejowa 97,

ogłasza przetargi nieograniczone na wykonanie:

1. Około 500 m kw. parkingu przy ul. Fabrycznej w Pionkach z kostki „Polbruk".
2. Modernizacji odcinka chodnika przy PSP nr 3 z kostki „Polbruk".

Termin realizacji zamówień do 30.XI.1997 r.

W przetargach mogą brać udział uprawnieni wykonawcy spełniający warunki specyfikacji istotnych warunków zamówienia, które można nabyć w cenie po 5 zł, w pokoju nr 13 Urzędu Miejskiego.

Oferty należy składać w zamkniętych kopertach w sekretariacie Urzędu Miasta w terminie do **6.X.1997 r., godz. 11.00, z oznaczeniami:**

1. „Parking"
2. „Chodnik przy PSP nr 3"

Wadium w wysokości po **500 zł** należy wpłacić w kasie Urzędu Miasta do godz. **10.00 w dniu otwarcia ofert, tj. 6.X.1997 r.**

Informacji udziela Wojciech Zapaśnik, tel. 6125-402.

691RR

Urząd Miejski w Pionkach, ul. Kolejowa 97, Wydział Techniczny,

ogłasza przetarg nieograniczony na „Zimowe utrzymanie dróg wojewódzkich oraz lokalnych na terenie m. Pionki."

Szczegółowy zakres prac zawarty jest w specyfikacji istotnych warunków zamówienia, którą można odebrać w Wydziale Technicznym Urzędu Miasta, pokój nr 13 (cena 5 zł).

Wadium w wysokości 2.000 zł należy wpłacić w kasie Urzędu Miasta w Pionkach do dnia 15.10.1997 r. do godz. 13.00.

Ofedrty na „Zimowe utrzymanie dróg wojewódzkich oraz lokalnych na terenie m. Pionki" należy składać w sekretariacie Urzędu Miasta, w terminie do dnia 15.10.1997 r. do godz. 14.00.

Otwarcie ofert nastąpi dnia 15.10.1997 r., o godz. 14.00, w siedzibie Urzędu Miasta w Pionkach.

Uprawniony do udzielania informacji jest Pan Marian Majewski, tel. 6125-402.

692RR

OFERTA

Zarząd Gminy w Słupi Jędrzejowskiej

ogłasza przetarg nieograniczony

na wykonanie robót ziemnych i ław fundamentowych sali gimnastycznej przy Szkole Podstawowej w Obiechowie o wymiarach 23,80 x 24,66.

Oferty należy składać w sekretariacie Urzędu Gminy w Słupi do dnia 10.10.1997 r. do godz. 10.00.

Przetarg odbędzie się w dniu 10.10.1997 r. o godz. 10.30 w Urzędzie Gminy Słupia.

Z dokumentacją można zapoznać się w Referacie Gospodarczym Gminy, pokój 20 w godz. od 9.00 do 13.00 lub telefonicznie (0498) 816-034, Pan Kozieł Piotr.

Zarząd Gminy zastrzega sobie unieważnienie przetargu bez podania przyczyny.

1767ra

Urząd Gminy 26-680 Wierzbica, ul. Kościuszki 73,

zaprasza do składania ofert cenowych na wykonanie kosztorysów na remont Publicznej Szkoły Podstawowej w Rudzie Wielkiej.

Oferty należy składać w Urzędzie Gminy w Wierzbicy pok. nr 17, do dnia 6.10.1997 r.

Wybór oferenta nastąpi w dniu 7.10. 97 r. o godz. 11.00.

Wszelkie informacje można uzyskać w Urzędzie Gminy w Wierzbicy pok. nr 29, tel. 18-22-52.

667/RR

TONERY

CANON 1010/1020 ..... 18PLN+VAT

CANON 1015/1215/1550 ..... 17PLN+VAT

WeMAn tel. 368-38-22, fax 368-38-43

1449/RR/2

ŚWIĘTOKRZYSKIE CENTRUM ONKOLOGII W KIELCACH UL. ARTWIŃSKIEGO 3,

ogłasza przetarg nieograniczony na dostawę środków toaletowych (mydło w płynie, papier toaletowy, ręczniki jednorazowe).

Formularz zawierający opis przedmiotu zamówienia można uzyskać w siedzibie Zamawiającego u p. J. Juchniewicz, pokój 249, nr tel. 36-74-232. Koszt formularza wynosi 10 zł, płatne w kasie Zamawiającego. Uprawnionym do udzielania informacji Oferentom jest p. W. Antczak nr tel. 36-74-232. Oferty należy składać w Sekretariacie S.C.O. (p. nr 50) do dnia 13.X.97 r. do godz. 12.00. Otwarcie ofert nastąpi w siedzibie Zamawiającego w dniu 14.X. o godz. 10.00.

1757ra

Zarząd Gminy w Zagnańsku

ogłasza przetarg nieograniczony na wykonanie ogrodzenia Szkoły Podstawowej w Kajetanowie.

Warunki szczegółowe do przetargu są do odebrania w siedzibie Zespołu Obsługi Oświaty Kultury Sportu i Turystyki w Zagnańsku, ul. Spacerowa 8 w godz. 7.30 do 14.30.

Oferty należy składać do dnia 6 października 1997 r. do godz. 14.30 w zalakowanych kopertach w siedzibie ZOOKSiT z oznaczeniem „oferta na wykonanie ogrodzenia wokół Szkoły Podstawowej w Kajetanowie".

175RRA

Gminna Spółdzielnia „Samopomoc Chłopska" w Stopnicy ogłasza II przetarg nieograniczony na:

1. Sprzedaż:

a) działki gruntu o pow. 1600 m kw., posiadającej księgę wieczystą nr 10874 wraz z budynkiem magazynowym, położonym w Klępiu Górnym o pow. 325 m kw. w cenie **20.000 zł.**

b) działki gruntu o pow. 4026 m kw. posiadającej księgę wieczystą nr 18960 wraz z budynkiem magazynowym o pow. 584 m kw., położonym w Stopnicy przy ul. Kościuszki w cenie **30.000 zł.**

c) działki gruntu o pow. 265 m kw., posiadającej księgę wieczystą nr 37622 wraz z kiosko-sklepem o pow. 25 m kw. (obok UG) w cenie **2.500 zł.**

2. Dzierżawę:

a) budynku sklepowego, położonego w Stopnicy przy ul. Witosa, o pow. 45 m kw., cena wywoławcza czynszu **300 zł miesięcznie.**

Przetarg odbędzie się w dniu 14 października 1997 r. o godz. 10.00 w biurze GS w Stopnicy, pl. Piłsudskiego 4.

Przystępujący do przetargu winni wpłacić wadium w wysokości 10 proc. ceny wywoławczej w kasie GS do dnia 14.10.1997 r. do godz. 9.00.

Zarząd GS zastrzega sobie prawo do unieważnienia przetargu bez podania przyczyny.

Informacje można uzyskać w biurze GS lub telefonicznie Stopnica 93 od godz. 7.00 do 15.00.

1466RK

OFERTA

Zarząd Gminy w Słupi Jędrzejowskiej

ogłasza przetarg nieograniczony

na opracowanie koncepcji Gminnego składowiska odpadów komunalnych w Słupi Jędrzejowskiej wraz z oceną oddziaływania na środowisko i niezbędnymi uzgodnieniami.

Oferty należy składać w sekretariacie Urzędu Gminy w Słupi do dnia 10.10.1997 r., godz. 10.00.

Przetarg odbędzie się w dniu 10.10.1997 r., godz. 10.30.

Dodatkowe informacje można uzyskać: tel. (0498) 816034 p. Kozieł.

Zarząd Gminy zastrzega sobie unieważnienie przetargu bez podania przyczyny.

1768/RA

Miejskie Przedsiębiorstwo Komunikacji w Radomiu Spółka z o.o.

zaprasza do składania ofert na badanie bilansu za rok 1997.

OFERTY PROSZĘ SKŁADAĆ W MIEJSKIM PRZEDSIĘBIORSTWIE KOMUNIKACJI W RADOMIU SPÓŁKA Z O.O., UL. WJAZDOWA 4, POK. 203, DO DNIA 27.10.1997 R.

1462rk

Ogłoszenie

Wydział Techniczny Urzędu Miejskiego w Pionkach, ul. Kolejowa 97,

ogłasza przetarg nieograniczony na wykonanie kablowego zasilania elektrycznego na osiedlu „Podgaje" w Pionkach.

Zakres prac obejmuje:
- ułożenie 1460 mb. kabla YAKY 4 x 120
- ustawienie 11 szaf kablowych 250-400A oraz uruchomienie ww. zasilania wg projektu znajdującego się u inwestora.

Pożądany termin realizacji zadania do 30.XI.1997 r.

Specyfikację istotnych warunków zamówienia, ślepy kosztorys, można odebrać w siedzibie zamawiającego, pokój nr 13, cena 5 zł.

Wadium w wysokości 300 zł należy wpłacić w kasie Urzędu Miasta Pionki do godz. 11.00 w dniu przetargu.

Oferty należy składać w terminie do 6.X.1997 r., godz. 11.00.

Otwarcie ofert nastąpi w dniu 6.X.1997 r. o godz. 11.00.

W przetargu mogą wziąć udział uprawnieni wykonawcy spełniający warunki specyfikacji.

Informacji udziela Wojciech Zapaśnik, tel. 6125-402.

694RR

Miejski Zarząd Dróg w Radomiu, ul. Warzywna 3/9, tel. 360-15-81, fax 360-13-58

ogłasza przetarg nieograniczony na opracowanie dokumentacji projektowej budowy ulicy dojazdowej do nowo wybudowanego szpitala w dzielnicy Józefów w Radomiu.

Termin realizacji: 20.12.1997 r.

Wadium w wysokości 1.500 zł należy wnieść na konto Miejskiego Zarządu Dróg w Radomiu nr 10801398-26459-367-280300 w P.B.G. Łódź O/Radom, ul. Piłsudskiego 15, do 7.10.1997 r. do godz. 12.00.

Postępowanie nie zostało poprzedzone wstępną kwalifikacją.
Specyfikację Istotnych warunków zamówienia w cenie 15 zł można pobrać w siedzibie zamawiającego w pok. 19 lub za zaliczeniem pocztowym.

Zamkniętą kopertę z ofertą oznaczoną „Przetarg nieograniczony na opracowanie dokumentacji projektowej budowy ulicy dojazdowej do nowo wybudowanego szpitala w dzielnicy Józefów w Radomiu" należy złożyć w siedzibie zamawiającego, w pok. 21. Termin składania ofert upływa w dniu 7.10.1997 r. o godz. 12.00.

Otwarcie ofert nastąpi w dniu 7.10.1997 r. o godz. 13.00 w siedzibie zamawiającego w sali konferencyjnej.

Postępowanie będzie prowadzone z zastosowaniem obowiązujących preferencji krajowych. W przetargu mogą wziąć udział oferenci, którzy spełniają warunki określone w art. 22 ust. 2 i 4 Ustawy o zamówieniach publicznych z 10.06.1994 r. (Dz. U. nr 76/94) oraz w specyfikacji istotnych warunków zamówienia.

1472rk

OGŁOSZENIE

Wydział Techniczny Urzędu Miejskiego w Pionkach, ul. Kolejowa 97,

zgodnie z ustawą o zamówieniach publicznych ogłasza przetarg nieograniczony na dostawę niżej wymienionych materiałów:

1. Kabel YAKY x 4 x 1200 - 1460 mb.
2. Folia niebieska - 609 m kw.
3. Szafa kablowa 250-400 A 6 odejściowa np. (SK-4001) z pełnym wyposażeniem - 11kompletów
4. Rura PCW fi. 100 - 150 mb.
5. Rura stalowa fi. 21 - 10 mb.
6. Uziom prętowy - 11 kpl.

Oferentów prosimy o przesłanie kompleksowej oferty cenowej w terminie do 6.X.1997 r. do godz. 12.00.

Oferty ocenianie będą wg kryterium cenowego oraz wg terminu dostawy.

Termin dostawy 1 tydzień od dnia rozstrzygnięcia przetargu, który odbędzie się 6.X.1997 r. o godz. 10.30.

Informacji udziela Wojciech Zapaśnik, tel. 6125-402.

693RR

Możesz zamieszkać za 400 zł za 1 m kw.

Spółdzielnia Mieszkaniowa „Budowlani" w Radomiu, ul. Planty 15, prowadzi nabór chętnych na realizację mieszkań na osiedlu Wośniki IV w Radomiu finansowanych częściowo ze środków Krajowego Funduszu Mieszkaniowego. Wymagany wkład mieszkaniowy 30 proc. wartości mieszkania około 400 zł/m kw. powierzchni użytkowej.

Mieszkania kategorii M-2, M-3, M-4 i M-5 w budynkach energooszczędnych. Okna PCV, nowoczesne systemy instalacyjne, kompleksowe opomiarowanie.

Pierwszeństwo przydziału dla członków oczekujących SM „Budowlani". Wszelkich informacji udziela dział członkowsko-mieszkaniowy (pokój nr 5) w godzinach pracy Spółdzielni, tel. 36-218-10, 36-224-85, 36-226-19.

690RR

Z żalem zawiadamiamy, że w dniu 22.IX.1997 roku zmarła

mgr MARIA KRZYMUSKA,

były długoletni pracownik Politechniki Świętokrzyskiej.

Wyrazy głębokiego współczucia Siostrze Zmarłej składają:

Kierownictwo i pracownicy Politechniki Świętokrzyskiej w Kielcach.

1470/RK

PANU BARTŁOMIEJOWI GĄSIORKOWI

Prezesowi Sekcji Spadochronowej Aeroklubu Kieleckiego wyrazy głębokiego współczucia z powodu śmierci MATKI

składają

członkowie i Zarząd Sekcji

1751RA

http://sbc.wbp.kielce.pl/

AUTO

C.M. POLMOZBYT
KIELCE, Sp. z o.o.
ul. 1 Maja 191
hurtownia części DACIA

* jako jedyna w kraju posiada w sprzedaży oryginalne, importowane z Rumunii części do samochodów Dacia 1300, 1310P, 1310TX
* hurtownia części DAEWOO
* hurtownia zapewnia dostawę części własnym transportem
* dogodne terminy płatności
* zapraszamy w godz. 7–16, tel. 366–00–98 lub 366–39–00, wewn. 201, Kielce, ul. 1 Maja 191. 131/AA

AUTO–MOTO

AMORTYZATORY – Opony – Akumulatory – Alufelgi – Serwis, raty. Tel. (048) 362–68–89. GW190

AUTO – RADIO. „Wibtronic" Kielce, Paderewskiego 22. GA735

AUTO – SZYBY. Kielce, 346–52–05. GA729

AUTOALARMY „EXCALIBUR", „FBI517". Kielce, 361–90–60. D11740

AUTOALARMY „PRESTIGE" Kielce, Manifestu Lipcowego 34 ("Exbud"). 332–65–99, 332–65–45. IS716

AUTOSZYBY „Autofenix" Kielce, Wrzosowa 25 361–61–71. Radom, Dębowa 4 362–60–15. Szewce 39 k. Kielc 361–57–17. GA730

BUDOWNICTWO

FOLIA
* dachowa
* budowlana
* ogrodnicza
* stretch

Ceny producenta. Polskie atesty. „XL" Kielce, Domaszowska 115, Rolna 8, tel. 368–08–79, 34–417–04. GA758

OKLAND – OKNA, DRZWI, PCV. Produkcja, sprzedaż, montaż. Kostomłoty I 262, (041) 303–16–57 wewn. 2 D11037

OKNA JEDNORAMOWE, płyty gipsowo–kartonowe (KNAUF) siding, drzwi antywłamaniowe i blachy. „MABUD", Kielce, Skrzetlewska 4, tel. 368–44–40; Zagnańska 72, tel. 34–484–19; Jędrzejów, Reymonta 12, tel. 613–52. AA102

OKNA, drzwi, stal, materiały budowlane. „MABUD", Jędrzejów ul. Reymonta 12, tel. 613–52. AA101

„OKNO" s.c. Produkcja okien PCV. Niemiecki sysytem Thyssen. Atrakcyjne ceny, krótkie terminy. Kielce, Łódzka 308, tel./fax 346–19–17. D12082

„PANORAMA", „STYL 2000", dachowe – „FAKRO". Drzwi wewnętrzne, zewnętrzne, rolety, parapety. „Drokplast". Kielce, Nowa 5, 361–71–90, 361–88–52. DG373

PARAPETY aluminiowe. ROLETY ANTYWŁAMANIOWE HEROAL. „ALUTECHNIKA", Kolberga 11, 345–18–35. GK337

WYKONUJĘ sieci i przyłącza telefoniczne i elektryczne. Edward Garczyński „FARAD", tel./fax (048) 45–16–55, 473–63, 366–20–43. RR651

DRZWI ANTYWŁAMANIOWE

0% reklamacji! GERDA, Osobna 6. 361–60–46. D10855

KUPNO

SAMOCHÓD używany. 361–85–31, 361–17–54. D11771

LOKALE

368–43–86 „ComplexDom". Nieruchomości. Tanie domy kanadyjskie. IS712

AAA Kielecka Giełda Nieruchomości – 15 lat doświadczeń. Kielce, Sienkiewicza 9, 344–63–63, 368–23–63. GA737

KAWALERKI w Kielcach od zaraz poszukuje kobieta pracująca, samotna. (041) 311–70–41. D12034

KUPIĘ M–2 KSM parter lub wieżowiec, 346–18–61, 34–531–01. D12073

POSZUKUJĘ do wynajęcia dwupokojowego mieszkania (okolice Plastyka). Kielce, 362–45–36 wieczorem w niedziele. D12061

SPRZEDAM dwupokojowe – Chęcińska, 369–82–87. DG419

SPRZEDAM mieszkanie 71 m kw. II piętro – Na Stoku. (015) 864–52–83, 864–51–58. D12077

SPRZEDAM własnościowe 35 m nowe I piętro, Silchowice. Oferty „Słowo Ludu" Kielce,12041. . . . . D12041

MEDYCYNA

GINEKOLOG – najtaniej zabiegi, leczenie. (0–42) 36–05–21 (10 – 18). KA233

GINEKOLOGICZNE tanie zabiegi – również zaawansowane. (0–42) 30–23–28, 32–73–49 (10 – 18). KA223

POPRAW kondycję i schudnij z HERBALIFE. Biuro w Radomiu – Szewska 13 – czynne codziennie 16 – 18. Tel. 360–21–31 lub 318–662. KA231

NAUKA

344–74–07 EMPIK, kursy języków obcych. GK322

ANGIELSKI – tanio. 34–28–033.D12072

ANGIELSKI, niemiecki, hiszpański, HESKA, Kielce, Romualda 3, 331–52–54, 344–10–14. SE468

ANGIELSKI. Lektorzy Anglicy. Szkoła, klub, biblioteka. PANPOL, Słowackiego 1, 368–15–71. D11798

FRANCUSKI – lekcje, tłumaczenia. Kielce, 332–57–31. D11447

KIELECKIE Stowarzyszenie Płetwonurków „MANTA" organizuje naukę nurkowania. Informacje: tel. 361–89–46 lub 361–00–39. D12057

KURSY przygotowawcze na studia medyczne (wykładowcy z uczelni). Kraków, (012) 421–91–49. DK1452

NIEMIECKI. Kielce, 345–53–87.D11962

PRYWATNE Medyczne Studium Zawodowe Techniki Farmaceutycznej, Kraków, Straszewskiego 25, (012) 421–91–49 prowadzi nadal rekrutację. DK1434

PRZYGOTOWANIE do matury, certyfikatów– języki obce. EMPIK, 344–74–07. GK323

NIERUCHOMOŚCI

DOM piętrowy 110 m kw z garażem. Włoszczowa, tel. 423–82. WL46

PRACA

AGENT CELNY. Jedyny kurs. Licencja państwowa. Praca. „ADVISER". Największa zdawalność! Zapisy tylko do 8 października: Hotel „Tysogóry" – Sienkiewicza 78, p.401 – wtorki, środy. Informacje (022) 629–37–83, 628–70–56. D10802

PRZEDSIĘBIORSTWO „EDAM" Kielce, Plac Wolności 8, tel. 344–25–26 zatrudni montera instalacji wod–kan i c.o. Pożądana znajomość nowych technologii. D11904

PRZEDSIĘBIORSTWO „EDAM" Kielce, Plac Wolności 8, tel. 344–25–26 zatrudni inż. ciepłownika lub inż. ochrony środowiska. Praca związana z nowymi technologiami w ciepłownictwie. D11905

PRZEDSTAWICIEL firmy zatrudni w Moskwie, murarzy – tynkarzy, dekarzy – blacharzy, betoniarzy – zbrojarzy, glazurkarzy, brukarzy, pom. brukarza. Wyjazd co środa. (041) 344–10–41, wewn. 218.D12002

ZATRUDNIĘ kalotechniczkę. Kielce, 369–24–38. D12056

ZATRUDNIĘ pracowników w godzinach popołudniowych. Kontakt od godz. 12 dnia 29.09.97 Kielce, Marmurowa 22. D11930

ZLECĘ szycie szwalniom, zatrudnię technologa krawiectwa. (049) 54–33–19. D12062

RÓŻNE

AAA LOMBARD – „U Marynarza" 368–22–42 – natychmiastowe pożyczki. Kantor „U Marynarza" 368–22–24 także w niedzielę. Informacja nocna 34–26–363. GA623

LOMBARD „Karat" – pożyczki pod zastaw. Kielce, Sienkiewicza 64, 366–40–93. GA746

LOMBARD – pożyczki. Kielce, Staszica 1, 344–22–15. GA751

ODDAM gratis 6–tygodniowe szczeniaczki. Kielce, 345–39–37. D12059

OŚRODEK Wypoczynkowy „AMAZONKA" w Borkowie organizuje ogniska i inne imprezy okolicznościowe, tel. 317–19–92. D10874

SPRZEDAŻ

(0–41) 343–18–81 siatki plastikowe, metalowe, ogrodzeniowe, sto wzorów. GA745

126P (87), przebieg 56000, zadbany. Kielce, 361–18–02. D11982

AGREGATY malarskie (natryskowe), cena 2720 zł + vat, gwarancja. Kielce, 34–614–84 (8–17). GA655

AUTOKOMIS „Lemar" przyjmuje auta w komis (sprzedaż, gotówka – raty). Duży wybór: Łada, Skoda, Polonez, Fiat i inne. Kielce, Krakowska 168, 366–23–71.IS735

FIAT Tipo 1.4 1993 r., dodatki, kupiony w salonie. 0602 25–97–17. D12083

FIATA 126p (1986). Tel. 0602299212. D12075

HONDA preluda (85) bezwypadkowa, 34–25–652. D12069

KOMBAJN bizon Z–058. Romanówka 4 k. Sandomierza. D12068

KOMORĘ chłodniczą, zamrażarkę przeszkloną, 0602258046. D12070

MERCEDESA 407 240D (1977), 0–602–30–68–57, 34–26–141. D12051

MERCEDESA sprintera, podwyższony, przedłużony (1997). (041) 30–61–387, 34–508–69. D11937

OPEL Omega 2,3D (grudzień 1992). Bezwypadkowy. Stan super. Kielce, 300–13–13. D11994

PARCELĘ budowlaną w Radomiu pow. 800 m kw. na budownictwo wysokie. Wiadomość: Warszawa (022) 41–50–88 wieczorem. P77

PASSAT Combi (87), 12.000 zł. 34–26–771. D12054

PILNIE polonez (90). Kielce, 331–17–51. D11918

POLONEZ (1988). 331–18–34. D11787

REGAŁY, szafa, wersalka. Kielce, 34–277–22. D12078

SKRZYNIOPALETY na warzywa, używane (120 x 80 x 100). (049) 524–720 wewn. 29. D11873

TANIO dużą ilość słomy, siana, różne maszyny rolnicze – pilnie. Grzybowski Alfred, Miąsowa 70. Kielce, 366–45–66. D11832

TANIO masa zniczowa 671 zł tona oraz znicze. (041) 36–92–586. D11423

VOLKSWAGEN golf 1,3; czarny (1988), stan bardzo dobry. Skarżysko, tel. 513–400. SM94

WÓZKI dziecięce, producent. Ceny hurtowe. Kielce, Piaski Małe 5, 331–76–78. D11559

TOWARZYSKIE

0–41 34–28–278 EMANUELLE.D11813

0–41 361–49–15 THAIS. D11450

0–41 3611–711 LAIS. D11451

0–41 366–45–17 ALEXIS. D11814

0–47 2733–140 FRYNE. D11452

0602684501 TELEFON dla pań 100% dyskrecji. D11951

AGENCJA. (0–41) 366–05–71. D10900

PILNIE zatrudnię dziewczyny. Tel. 0–601–280–315. D11954

TURYSTYKA

FRANKFURT – Mannheim, Lipsko. (048) 37–80–307 „Wojtek". GW197

MIKROBUSY kraj – zagranica, 331–58–80 lub 0602372228. D11643

MONACHIUM – piątki. (0–81) 884–34–36, 884–58–58. D11507

NORYMBERGA, Lipsko. (048) 37–80–307 „Wojtek". GW198

USŁUGI

AMPLICO Life ubezpieczenia. (041) 30–11–201. D12060

DOMOFONY, alarmy. 331–97–27. D11470

„KRYLAMEX"– wtryskowe ocieplanie domów. Kielce, (0–41) 311–70–16.DG367

MALOWANIE – 344–90–46. D12065

OCIEPLANIE dachów, ścian, stropów EKOFIBREM. Aprobaty, gwarancje, rachunki, tel.(0–41) 331–10–31, (0–41) 362–61–08. LA243

ROLETY ANTYWŁAMANIOWE HEROAL – ROLOKASETY, bramy rolowane, parapety zewnętrzne. „ALUTECHNIKA" Kolberga 11, 345–18–35. Zapraszamy 8 – 17. GK338

TRANSPORT 1.5 – 3.5 kraj – zagranica, 366–20–65, 366–20–08. D10290

TRANSPORT 6 ton – kontener, VAT. (041) 34–442–71. D12080

TRANSPORT VW combi. (041) 344–19–46. D12052

UKŁADANIE glazury, terakoty, malowanie. Kielce, 368–83–98. D12014

ZGUBY

DALMATYŃCZYK zaginął suczka w trakcie leczenia. Nagroda. Kielce, 361–62–63. D11800

IDZIAK Joanna zgubiła legitymację studencką. D12066

IWONIE PROKOP skradziono kurtkę jeansową, bilet miesięczny, legitymację szkolną. WL45

MROCZEK Zofia zgubiła leg. studencką i indeks wydany przez WSU Kielce. D12067

ZGUBIONO zaświadczenie o wpisie do ewid. dział. gosp. na Firmę Hilary Studio. Kielce, 331–42–83. D11990

TANIO CUKIER
paczkowany, workowany, herbaty, kawy, mąki, kasze, oleje jadalne, makarony, ryż, syropy, galaretki, budynie kisiele, serniki, mąki piekarnicze, ziemniaczana i inne.
RAFPOL
Kielce, Okrzei 54, tel. 345–31–49
Skrzetlewska 4, tel. 345–39–63 739/ga

BDK - DAEWOO LEASING
LEASING OPERACYJNY ŚRODKÓW TRWAŁYCH
Kielce, ul. Czarnowska 22 IV p. tel./fax: (041) 366 06 39 731/ga

SPRĘŻARKI *wraz z wyposażeniem dodatkowym*
- uszczelniacze, kleje, środki smarujące firmy LOCTITE
- układy pneumatyki i elementy hydrauliki siłowej
- zszywacze tapicerskie i szybkozłączki
- wiertarki, wkrętaki i przewody pneumatyczne
- filtry do chłodziw obróbkowych i gwinciarki stołowe
- agregaty prądotwórcze
- urządzenia do piaskowania

Zapraszamy od 7 do 15
BEST
25-729 Kielce, ul. Urzędnicza 16, tel. 345-04-57, tel./fax 345-24-77, 104/ga

PIA PIASECKI HURT I DETAL S.A.
zatrudni
sprzedawców–specjalistów ds. obsługi klienta.
Wymagania:
- wykształcenie min. średnie,
- doświadczenie w handlu,
- znajomość obsługi komputera,
- znajomość branży sanitarnej będzie dodatkowym atutem.

Zainteresowani proszeni są o nadesłanie c.v. i listu motywacyjnego do siedziby firmy w Kielcach, ul. Pańska. 616/ga

KOMUNIKAT ZARZĄDU GMINY W PIEKOSZOWIE

Stosownie do art. 18, ust. 2 pkt. 9 i 12 ustawy z dnia 7 lipca 1994 r. o zagospodarowaniu przestrzennym (Dz. U. Nr 89, poz. 415) podaje się do publicznej wiadomości, że dnia **28.X.1997 r. o godz. 9** w siedzibie Urzędu Gminy odbędzie się sesja Rady Gminy na której rozpatrzone będą projekty zmian Nr 8 - 14 miejscowego planu ogólnego gminy Piekoszów.

Jednocześnie rozpatrzone będą zarzuty i protesty wniesione do projektu zmian Nr 6 i 7 (gminna oczyszczalnia ścieków w Podzamczu Piekoszowskim i budynek mieszkalny na działce n.e. 1577 w Piekoszowie). 1461/ga

Rejonowy Zakład Energetyczny Ostrowiec
zawiadamia o przerwach w dostawie energii elektrycznej w m-cu październiku w godz. 7 - 16

1. Dnia 1 Pękosławice 1, Śnieżkowice
2. Dnia 2 Pękosławice 2, Jeżów, Garbacz, Janowice, Milejowice, Kraszków, Śnieżkowice
3. Dnia 2-3 Waśniów, Piekarnia, Boksyce 1, 2, 3, Garbacz 2, 3
4. Dnia 6-7 Jeżów 1, 2, 3, Garbacz 1, Bukówka 2
5. Dnia 8-9 Bukówka Zbrza 1
6. Dnia 8 Nowy Staw 1
7. Dnia 9 Momina 1, 2, 3, Boksyce 4
8. Dnia 10 Kunów, ul. Warszawska, od Pawilonu do rzeki z przyległymi
9. Dnia 10 Nowy Staw 3
10. Dnia 13-14 Pawłów 5
11. Dnia 13-15 Nowy Staw 2
12. Dnia 15-17 Styków SOSTIW
13. Dnia 16 Mirogonowice
14. Dnia 17 Świętomarz
15. Dnia 20 Małe Jodło Działki
16. Dnia 21-22 Bronkowice, Radkowice, Kolonie Radkowice, Śniadka
17. Dnia 23 Hucisko
18. Dnia 23-24 Tarczek 5
19. Dnia 24 Nowa Słupia 1
20. Dnia 27 Nowa Słupia 3

W ww. terminie RZE Ostrowiec wykona przegląd urządzeń energetycznych 197/os

http://sbc.wbp.kielce.pl/

SOBOTA, 27 września

PROGRAM I

7.00 Eko echo
7.15 Z Polski rodem
7.30 Agrolinia
8.00 Wszystko o działce i ogrodzie
8.30 Wiadomości
8.45 Dla dzieci: Autoportret bez ram
9.00 Dzieło - arcydzieło
9.10 Ziarno - program redakcji katolickiej
9.35 Dla dzieci i młodzieży: 5-10-15 start!
10.30 Współczesni wojownicy: Gwardzści królowej Elżbiety
10.50 Zwierzozbliżenia
11.15 Z Polski rodem
11.30 Co w kraju piszczy
11.50 Giełda
12.00 Wiadomości
12.10 „Na szlaku przygody" – serial dok.
13.00 Polska Zachód
13.20 Walt Disney przedstawia: „Aladyn", „Dzień dobry panowo Bliss"
14.00 PRODIGY, czyli cud - pr. rozrw.
15.55 Dla młodych widzów: Decyzje
16.25 „Bill Cosby Show" – serial
17.00 Teleexpress
17.25 Jaka to melodia? - teleturniej
17.50 To jest telewizja
18.10 „Słoneczny patrol" - serial
19.00 Wieczornika
19.30 Wiadomości
20.00 „Żyj i pozwól umrzeć" – film sens. Wik. Brytania
22.00 Studio sport: Przed Ligą Mistrzów
22.35 Program rozrywkowy
22.55 Sportowa sobota - Mistrzostwa Europy w siatkówce kobiet: Polska -Łotwa
23.35 „Władca lalek II" horror, USA, reż. David Allen
0.55 „Niesmiertelny" – serial sf
2.30 „Klan" (3) - telenowela, prod. polskie
2.55 Zakończenie programu

PROGRAM II

7.00 Sport telegram
7.05 Folkowe nuty
7.30 Tacy sami: W świecie ciszy - program w języku migowym
8.00 Wspólnota w kulturze: Adam Wyspiański z Tatr na antypody
8.30 Programy lokalne
9.30 Katholicks znaczy powszechny (6): Uniwersytet Wajewski
10.00 Pogotowie ekologiczne Dwójki
10.20 Ojczyzna - polszczyzna
10.35 Kino bez rodziców: „Przygody Shirley Holmes" – serial ang.; Spotkanie z Hanną-Barbergą - filmy anim.
11.40 Kręciola
12.05 „Nad Niemnem" (ost.) - film obycz. prod. polskiej
13.05 Bogusław Kaczyński zaprasza: Muzyczne spotkania ze znakiem zapytania
14.00 Małe ojczyzny: Inny świat
14.30 Życie obok nas - Widziane z bliska: „Muszle i pancerze" - film dok. USA
15.00 Familiada - teleturniej
15.40 Dach nad głową
16.00 Barwy życia: Jarosław Abramow -Newerly
16.45 Bogusław Kaczyński zaprasza: Muzyczne spotkania ze znakiem zapytania
17.00 „Wysoka falą" – serial austral.-USA-niem.
17.45 Halo, Dwójka
18.00 Panorama
18.10 Programy lokalne
18.35 Magia liter - teleturniej
19.05 Wydarzenia tygodnia
19.35 Dla dzieci: Szalone liczby
20.00 Ad Międzynarodowy Festiwal Muzyki Współczesnej - Warszawska Jesień 97
21.00 Baw się razem z nami
21.30 Oczywiście
22.00 Panorama
22.30 Słowo na niedzielę
22.40 „Nowojorscy gliniarze" – serial sens. USA
0.00 Lalamido nocą
0.45 Sport telegram
0.50 Zakończenie programu

POLSAT

6.00 Muzyka 6.30 Disco Relax 7.30 W drodze - magazyn reklakcji programowo religijnych 8.30 Pan Malinowski - magazyn 8.30 Co jest grane - program dla dzieci 9.00 Głupi i głupszy - serial anim. 9.30 Power Ranger - serial 10.00 Strażnik Teksasu - serial 10.50 Gambit - kon sens. USA 12.45 Bankiet - film obycz. prod. włoskiej 14.30 Oskar - magazyn filmowy 15.00 Fundacja Polsat 15.30 Magazyn 16.00 Informacje 16.15 Halo milioard - teleturniej 16.45 Pruszaka - pra-zabawa 17.15 Rykowisko - program rozrywkowy 17.45 Pacific Blue - serial USA 18.35 Dziewięciu wspaniałych - w 19.00 Disco Polo Live 19.55 Xena, wojowniczka księżniczka - serial przyg. USA 20.50 Losowanie LOTTO 21.00 Brygada Acapulco - serial USA 21.55 Ja sprawiedliwy - film sens. USA 23.55 Ned i Stacey - serial 0.25 Playboy - magazyn erotyczny 1.20 Nocny dreszcz - horror USA 3.10 Muzyka 4.10 Potegnanie

TV KRAKÓW

8.05 Natura wie lepiej - serial 8.40 Masters of Music For The Princess Kate - koncert 9.25 Pogadai - serial 10.10 Nostromo - serial 11.45 Niezwykłe przygody - serial dla młodzieży 12.10 Świat bez tajemnic - serial popularnonaukowy 12.35 Alice - mag. 13.05 Zew natury - serial 13.30 Gwiazdy Hollywood - serial 14.15 Kochanie się - program publ. 14.30 Otwórz oczy - patrz - program promocyjny 14.40 Z medycyną na TV 15.10 Animaniacy 15.35 Z wiatrem i pod wiatr - serial 16.55 Hygodni w Afryce - rep. 17.45 Krajobrazy Wiktora Zina 18.35 Nasz sklepik - serial 19.15 Coś TV Kraków 19.30 Misja Zenna - serial 20.00 Rozwiązywanie dziewczyna - komedia obycz. USA 22.05 Wiadomości sportowe 22.20 III Telewizyjne spotkanie z Balladą 23.50 Bojownik przyszłości - film sens. pr. włoskiej

RTL 7

7.35 Siódemka dzieciaków 9.00 Sunset Beach - serial 9.45 Beach patrol - serial 10.25 Tyle marzium - melodramat pr. angielskiej 11.15 Fudge - serial 11.35 Bolek i Lolek - serial anim. 12.30 Podwodne kazdy - film dok. 12.20 Najlepsze czasy - komedia USA 15.30 Sliders - serial 16.15 7 minut - Wydarzenia dnia 16.25 Capital - serial 17.20 Swiat pana Trenera - serial 18.00 Czynnik PSI - serial 18.45 Program pogody 18.50 Siedem minut 19.00 Beach patrol - serial 19.50 Prognoza pogody 19.55 Sekcja nieba - serial familijny 20.40 Kameleon - serial sf 21.25 7 minut - Wydarzenia dnia 21.35 Crime Story - serial krym. USA 22.25 Montana na zapitu - thriller niemiecki 0.05 Strefa zagrożenia - serial

TKK KIELCE

17.15 Kielecki serwis informacyjny 17.40 Omówienie dzisiejszego programu 17.45 Kuszą w zanne i nieznane - przewodnik turystyczny 18.10 Cosmos 1999 - serial sf 19.05 Z mini - o nich - show 19.35 Bajki na dobranoc 19.55 Dziewczyna w deszczu - film fab. USA 21.30 Kielecki serwis informacyjny (powt.) 21.55 Namiętność - telenowela 22.45 Rozmowy z... - program publ. 23.05 Kobiety sporta - film dok. 23.35 Kielecki serwis informacyjny (powt.) 23.50 Program na jutro, wideotekst TKK

TK „TELKAT" PTK 2

14.00 Wizjer PeTeKa2 – magazyn nowości filmowych 14.30 Poznać Lisę – komedia USA 16.00 Niebezpieczne kobiety – serial 16.45 Magazyn 17.00 Troskliwe miśie – serial dla dzieci 17.30 Beverly Hills Teenagers – serial dla dzieci 18.00 74.5 Nowa fala – serial obycz. 18.45 Muzyka 19.00 Odkrywamy Francję – serial dok. 20.00 Arizona Dream – film obycz. USA 22.20 Gniew – film sens. USA 0.00 Muzyczne dobranoc

TVS STARACHOWICE

9.00 SSI 9.15 II Ogólnopolski Turniej Tenisa Stołowego Domów Pomocy Społecznej 9.50 Dar naszych serc dla Kędzierzyna-Koźla

TVS OSTROWIEC

16.15 Rozpoczęcie programu 16.25 Program kolainy TVS Ostrowiec 18.00 Czysta szumna wierzba – bajka 18.25 Tajemnice natury - serial 18.35 Gwiazdy niemieckiego tenisa – serial 18.50 Poszukiwania Hamiltona – serial 19.15 Menedżer – film fab. 20.50 Teletext

DAMI SKARŻYSKO

9.00 Program lokalny (powt.) 10.05 ABC energii elektrycznej - program edukacyjny 10.20 Tajemnice natury – film przyrodniczy 10.35 Piknik pod wiszącą skałą – dramat 13.30 Zimowe – film sens. 17.10 Program lokalny (powt.) 18.05 Dusty – bajka 18.30 O czym szumią wierzby – bajka 19.00 Tajemnice natury – film przyrodn. 19.10 Gwiazdy niemieckiego tenisa – sport 19.25 Poszukiwanie Hamiltona – film przyg. 19.55 Retransmisja festynu rodzinnego zorganizowanego przez ośrodek otrzymał TVK Dami 20.30 Wściekły pies Coll – film sens.

TVK DAMI RADOM

9.00 Powitanie 9.10 Teledziennik (powt.) 9.35 Bajki polskie 10.05 Przed zagrywką - magazyn siatkarski 10.20 Konie polskie – program przyrodn. 10.30 Zgrywaj razem z nami – program muzyczny 10.55 Smarkula – film fab. 12.35 Telegazeta 16.00 Powitanie 16.05 Muzyczna DAMI 16.45 Spiewaj razem z nami – program muzyczny 17.05 Tajemnice natury – program przyrodn. 17.20 Teledziennik 17.45 Gwiazdy niemieckiego tenisa – program sportowy 18.00 Tańczące przez życie – program muzyczny 18.30 Dusty – bajka 19.00 Poszukiwania Hamiltona – film fab. 19.25 Koncert Sex Pistols 20.00 Teledziennik 20.25 Tańczące przez życie – program muzyczny 20.51 Tajemnice natury – program przyrodn. 21.00 Cirko – film sens. 22.30 Teledziennik 22.55 Alice, ta słodka Alice – horror 0.45 Telegazeta

ATV, PROGRAM FILMOWY

10.05 Port Boyard - teleturniej 12.00 Byle do poniedziałku - serial dom. 12.30 ATV Sport 15.00 Niebezpieczne kobiety - serial 16.00 Niszcząca siła - serial 17.30 Ford Boyard - serial 19.30 Matka Kurt - film dok. 20.00 Odcienie miłości - serial obycz. 21.00 Super ATV 22.00 ATV kino - bioś filmowe Kolekt Molotow - dramat obycz. pr. francuskiej 23.50 ATV idzie do kina 0.00 Wrestling 1.00 Triumf nad terrorem - film dok. 1.30 Namiotty, świątynie i pałace - serial dok.

RADIO KIELCE

0.00 – 9.00 co godzinę, 11.00, 13.00, 15.00, 16.00, 19.00, 20.00 Wiadomości 10.00, 12.00, 14.00 Magazyn informacyjny 6.30, 7.30, 16.30 Sport 8.30, 6.57, 7.57 Sytuacja na drogach 4.15, 5.15 Komunikat dla alergików 5.00 Nowinki z Radiowej 6.00, 16.00 Aktualności dnia 8.10 Radio Clip – Nasi w eksperymencie 12.00 Plus w pobudce 12.10 Kurier ogólnopolski 12.20 Prosto z gminy 12.30 Na przypuszcza 13.10 Dobra robota 14.10 Zapraszamy 15.10 Autoradio - motoradio 17.00 Koncert życzeń 18.00 Wiadomości 18.05 Radio sport – Eliminacje Mistrzostwa Europy w piłce ręcznej: Polska – Węgry 19.30 Tygodnik satyryczny KIWI 20.05 Przegląd wydarzeń kulturalnych 20.15 Contatowy Zawód Gitowy 22.00 BBC 23.00 Nowości płytowe 0.00 Nocne Kielce

RADIO FaMa

5.50 Serwis informacyjny (co godzinę - 6.50, 7.50, 8.50, 9.50, 10.50, 11.50, 12.50, 13.50, 14.50, 15.50, 16.50, 17.50, 18.50, 19.50, 20.50 6.30 Wakacjomania To było wczoraj, 7.05 Poranne informacje dla kierowców (7.35, 8.05, 8.35, 9.05), 7.15 – 7.30 Zapowiedzi programów muzycznych 7.30 – 7.50 Wydarzenia kulturalne (Kielce, region), 8.10 – 8.30 Poranne rozmowy, 8.35 Przegląd prasy, 10.10 Konkurs Szczęśliwa godzina, 10.00 Audycje tematyczne 11.00 Same problemy... i nie tylko, 12.00 Play Lista Radia Fama, 13.00 Koncert Dnia 14.05 Popołudniowe informacje dla kierowców (14.35, 15.05, 15.35, 16.05) 14.10 Konkurs Wycieczka do Casino 15.07 Informacje gełdowe 15.15 Wakacjomania 16.10 Gorąca linia – dla reporterów (wiadomości dnia) 17.00 – 19.00 Muzyczne popołudnie 19.00 – 1.00 Wieczorne bloki muzyczne, 1.00 – 6.00 Noc z Radiem FaMa

RMF FM

Informacje: od 0.45 co godzinę (zawsze za pietnaście); Informacje regionalne: 10.15, 11.15, 12.15, 13.15, 14.15; Programy dla kierowców – traffic: 7.00, 7.30, 8.00, 8.30, 9.00, 15.00, 15.30, 7.00 Ni w pięć, co dziewięć, w tym: 7.35 Poranny tostar 9.35 Nowości artesy 10.00 Sobótka, w tym: poszukiwanie Skarbu! Arki Mocy 13.00 Piątkowa 15.00 Dyrdymały, w tym: wycieczne Skarbu IM 97 18.00 Wasza muzyka na naszej antenie, w tym: 18.45 Poseski na życzenie 19.35 Wasza muzyka na liwazyji 19.05 Odpowiedzi 21.00 Koncert Inwazja Mocy 97 22.00 Dyskoteka Inwazja Mocy 97 0.00 Cybenikum mechaniczny muzyki, w tym: 0.05 Techno–trans-rave 2.05 Core i pobocza

„MTM FM"
RADIO „NAD KAMIENNĄ"

Serwisy informacyjne od godz. 7.00 do 22.00; Bloki reklamowe: 6.55 – 21.55; Konkursy i zabawy 10.05 – 16.05; Przebudzenie: 7.20, 8.20, 9.20, 10.20, 11.20, 12.20, 13.20, 14.20; Komunikaty i ogłoszenia: 8.15, 11.15, 13.15, 16.15; Skrót wydarzeń: 8.30, 11.30, 12.30, 13.30, 14.30; 6.00 Otwórz oczka - audycja kontaktowa oraz konkurs „Poranna gimnastyka mózga" 7.15 Co było wczoraj 8.35 Płyta dnia (tel. interaw. - zgłoszenia) 9.15 Konkurs ze „Słowem Ludu" 9.30 Giełda pracy 10.05 Telefon interwencyjny 10.45 Przegląd prasy 11.35 Rozmowa nie kontrolowana - pod. kontaktowa 12.05 Tel. interw. - odpowiedzi 13.35 Tel. interw. - odpowiedzi 14.05 Uroczysta zmiana warty 15.00 Publicystyka - reportaże, wywiady, ciekawostki z regionu 16.05 Rozwiązanie konkursu 16.30 Poranna ta życzenie 20.05 Prywatka Radia MTM FM

RADIO ZET

Wiadomości co godzinę przez całą dobę. Sport 9.00, 10.00, 17.00, 18.00, 19.00; 9.40 Horoskop 9.50 Filmy Pawła Konopczyńskiego 10.10 – 16.00 Weekend z prawdą 10.25 Mazurka z Alicją 11.00 Raport specjalny 12.10 Mnie więcej serio 14.10 Tysiąc pytań – konkurs muzyczny 16.10 Plimot 17.05 Ekspozycja 10,5 lire – koncerty 18.05 World Chart Show 20.05 Party mix

RADIO „JEDNOŚĆ" UKF 98,00 MHz

6.30, 8.00, 9.00, 10.00, 11.00, 13.00 Serwisy informacyjne 6.30, 8.00, 11.00, 14.00, 17.00, 18.00 Prognoza pogody 6.45, 15.10 Kalendarium na dziś 7.30, 12.09 Komunikaty religijne 8.15, 9.45, 12.30 Komunikaty płatne 8.15 Wydarzenia mszy 8.20 Codzienne konkursy Jedności 8.40 Przegląd prasy codziennej 12.20 Przegląd prasy katolickiej 12.40, 21.03 Lektura dnia 14.00 Komunikaty bezpłatne 6.00 – 6.40 Radio budzik 6.00 Powitanie i program na dziś 6.45 – 8.00 Ewangelia – 6.45 Modlitwa poranna 7.00 Trzech-miejmaszyczyk z kościoła Św. Trójcy; 8.00 – 11.00 Samo życie: 8.20 Konkurs Jedności 8.30 W tym czasie 9.15 Wiadomości wojewódzkie 9.30 Kalendarium 10.30 Tydzień w kulturze 11.00 – 12.10 Czas Ewangelii – 11.20 Quo vadis 11.40 Anioł Pański 12.10 – 20.00 BAR – bezstresowa audycja radiowa 12.40 Lektura dnia 13.10 Ze starej płyty 13.30 Muzyczna Jedność 14.15 Z pamiętnika obszytywnie 15.00 Stajnia we 16.00 Felieton 16.15 Serwis informacyjny 16.30 Pory roku w poezji i piosence 17.00 W starych Kielcach 18.00 Koncert piosenki polskiej 18.30 Powtórka z historii Kościoła 19.00 Za moch czasów 20.00 – 21.00 Czas Ewangelii 20.00 Wieczorna audycja Radia Watykan 20.25 Piosenki religijne 20.40 Modlitwa wieczorna 21.00 Anoł Jasnogórski 21.15 – 0.00 Muzyczny wieczór: 21.15 Lista przebojów

RADIO REKORD

Skrót wiadomości: 6.45, 7.45, 8.45, 9.45, 11.45, 12.45, 13.45, 14.45, 15.45, 17.45, 19.45; Serwis informacyjny: 7.00, 8.00, 9.00, 10.00, 11.00, 12.00, 13.00, 14.00, 15.00, 16.00, 17.00, 18.00, 19.00, 20.00; Kalendarium: 6.40, 9.40, 14.40, 17.46, 17.46; Prognoza pogody: 6.15, 7.15, 8.15, 10.15, 12.15, 14.15, 15.15, 16.15, 20.05; 5.00 – 10.00 Rekord na dzień dobry 7.05 Wiadomości sportowe 7.15 Przegląd prasy 7.30 Kalendarium 8.05 Przegląd prasy ogólnopolskiej 8.15 Serwis miejski Radia Rekord 8.20 Poranna muzyczna loterykja 9.15 Wiejkowy radio 9.30 Wiadomości sportowe 9.35 Horoskop na każdy dzień 10.00 – 14.00 Czas na Twój Rekord 10.15 Serwis Radia Rekord 11.05 Jedzenie i picie 11.15 Konkurs „Krzyżówka" 12.10 Informacje z giełdy samochodowej 12.15 Serwis miejski Radia Rekord 12.30 Wiadomości sportowe 12.35 Komunikat dnia 13.10 Portrety - rozmowy Krystyny Kaukiejki lub Radosny Sezon Filmowy - audycja Barbary Szyjko 14.00 – 16.00 Popołudniowy Rekord 14.15 Serwis miejski Radia Rekord 15.15 Informacje dla kierowców 16.00 – 18.00 Prze... gnania 19.00 Popołudniowka muzyczna 16.15 Serwis miejski Radia Rekord i informacje kulturalne 18.00 – 23.00 Relaks Rekordem 18.10 Hit – Wiadomości sportowe 19.00 Sport – audycja zewnętrzna 20.06 Wiadomości sportowe 20.10 Sport – audycja zewnętrzna 20.00 – 23.00 Prywatka z Rekordem 23.00 – 3.00 Z Rekordem przez sen zaprasza Norbert Łaciński 3.00 – 5.00 Non stop po ciemku

RADIO RADOM

5.00 Radio Radom na dzień dobry 5.00, 6.00, 7.00, 7.30, 8.00, 9.00, 10.00, 11.00, 12.00, 13.00, 14.00, 15.00, 16.00, 17.00, 18.00, 19.00, 20.00, 23.00 Wiadomości, pogoda, reklama 5.15, 6.15, 7.15, 8.15, 9.15, 10.15, 11.15, 12.15, 13.15, 14.15, 15.15, 16.15, 17.15, 18.15, 19.15, 21.15, 22.15 Reklama 6.45, 7.45 Przegląd prasy 6.27, 7.27 Komunikaty służb mundurowych 7.35, 11.10, 13.15 Komunikaty, ogłoszenia 7.40 Giełda 8.30, 21.40 Wiadomości sportowe 9.05 Giełda Fakty 8.35 Kronika policyjna 8.45, 20.05 Sport 8.49 Kursy walut 9.00 Radio weekend 9.20, 18.45 Powitanie Radia Radom 9.35 Bliżej gwiazd (1) 10.15 Giełda pracy; 60 minut dla urody 11.15 Bliżej gwiazd (2) 12.15, 13.15 Bliżej gwiazd (3) 14.30 Konkurs 15.45, 16.15 Informator kulturalny 17.20 Radio mikser 12.00 Telegraf - studio wyobraźni (1) 12.15 Na poradę nie ma rady 12.35 Telegraf - studio wyobraźni (2) 13.45 Dla papieży w watykańskich 13.25 Poradę prawnika 13.30 Bliżej gwiazd (3) 14.30 Reklama, konkurs 14.35 Konkurs 14.35 Bliżej gwiazd (4) 15.15 Nasze przeciacie 16.00 Radio cinema 17.10 Lista przebojów 20.15 Radio party 0.00 Radom Nocą

NIEDZIELA, 28 września

PROGRAM I

7.00 Rolnictwo na świecie – Francja
7.15 Notowania
7.50 Wielka wyprawa
8.15 Kolumbowie Teleranka: portret Mateusza
8.45 „Noe Beckett i jego arka" – serial USA
9.35 Dania do podania
9.50 W starym kinie: „Młode lwy" (ost.) – dramat wojenny USA
11.05 Gość w dom: Łańcut
11.20 Dzieci Soboru zadają pytania: Prorocy nieszczęścia, prorocy nadziei
12.00 Anioł Pański
12.20 Komentarz na koniec wieku
13.00 Wiadomości
13.10 Tydzień
13.40 Zwierzęta świata: „Dziennik wielkich kotów" – film dok.
14.15 Wielka Encyklopedia – premiera: Adolf Nowaczyński – komedia amerykańska
15.25 Zaproszenie do Teatru Telewizji: „Matka Courage i jej dzieci"
15.35 Seriale wszech czasów: „Kopia Leonardo" – serial polsko-ang.
16.15 Nobel dla Polaka
16.25 Miliard w rozumie - teleturniej
17.00 Teleexpress
17.25 Śmiechu warte
18.05 Dziennik telewizyjny
18.05 „Dotyk anioła" – serial USA
19.00 Wieczornika
19.30 Wiadomości
20.00 „Miłość Sary" (3/6) – serial USA
20.50 Zwyczajni, niezwyczajni
21.40 Niedzielny wieczór kulturalny: Goniec i Pegaz
22.30 Sportowa niedziela
23.35 „Walkabout" – dramat obycz. prod. australijsko-ang.
1.10 „Biała krówka" – film dok.
1.55 Zakończenie programu

PROGRAM II

7.00 Sport telegram
7.05 Echa tygodnia
7.35 Film dla niesłyszących: „Miłość Sary" – serial USA
8.25 Słowo na niedzielę - magazyn katolicki
8.30 Programy lokalne
9.30 „Moje trzy córki" – serial USA
10.00 Podróże w czasie i przestrzeni: Nil – rzeka Bogów – film dok.
11.00 Szpon Szatana – reportaż
11.30 „Zwierzaki Hollywood" - ang. serial dok.
12.00 Świat się kręci: „Trup w każdej szafie" – komedia prod. czechosłowackiej
13.40 Studio sport
14.00 Podatek od marzeń – film dok.
14.25 30 ton! Lista, lista - lista przebojów
15.00 Familiada - teleturniej
15.30 Dla dzieci: Ulica Sezamkowa
16.00 Dzoromolne od lat 40.
17.00 „Przystanek Alaska" - serial USA
18.00 Panorama
18.10 Program lokalny
18.35 Magia liter - teleturniej
19.05 7 dni świat
19.35 Dla dzieci: Dlaczego to my
20.00 Gol – mag. piłkarski
21.00 „Gdzie diabeł mówi dobranoc" - serial krym. USA
22.00 Panorama
22.35 Program rozrywkowy
23.05 Okna: Matka i syn
23.45 Milles Davis - koncert
0.45 Sport telegram
0.50 Zakończenie programu

POLSAT

6.00 Muzyka 6.30 Disco Polo Live 7.30 Jesteśmy 8.00 Multimedialny odlot - progr. komputerowy 9.00 Kilp Kiaps - magazyn 9.30 Power Ranger 10.00 Robinson Suorce - serial anim. 9.30 Power Ranger - serial anim. 10.00 Disco Relax 11.05 Pomoc domowa - serial 11.35 Pełen wdzięku krzesanie - austral. serial obycz. 12.35 24 godziny buntownika - dramat obycz. USA 14.30 Rekinykart - show 15.00 Dyżurny ratyrk kraju 15.30 Piramida - teleturniej 16.00 Informacje 16.15 Miłość od pierwszego wejrzenia – prog. rozrywkowy 16.45 Pacific Blue - serial USA 17.40 Nowe przygody Mr. Bean 18.05 Ranczo 18.35 Dziewięciu wspaniałych – show 19.00 Jak na całość – show z magazynem 19.50 Kwatomia stakosza 19.55 Helikopter Szas - serial sf 20.50 Nowojorscy - komedia USA 22.45 Na każdy temat – talkshow 23.50 Magazyn sportowy 1.20 Muzyka 3.20 Potęgnanie

TV KRAKÓW

8.30 Don Carlos - opera Giuseppe Verdiego 9.30 Cabaom Kazoom - mag. sportowy 10.10 Rozwiązywanie dziewczyna - komedia USA 11.45 III telewizyjne spotkanie z Balladą 12.50 Kocie losy - prog. - miss 13.20 Moje życie pod psem - serial 13.45 Tajemnice - serial dok. 15.55 Uniwersytet Jagielloński wczoraj i dzisiaj 16.25 Przebudzenie 17.00 Kawałek dzieciństwa - serial dla dzieci 15.35 Świat przygody 17.40 Bonsai - serial 18.05 Kontrast - serial 18.40 Kto pierwszy - program publ. 17.20 Marginalia 17.45 Powitanie jesieni z TV Kraków 18.35 Rodzina adamsów - serial 19.15 Powitanie jesieni z TV Kraków 19.30 Wyprawa nad rzekę - serial 20.00 Powitanie jesieni z TV Kraków 20.05 Pasetcur - film fabuł. prod. fr. 22.10 Sportowa niedziela - magazyn sportowy 22.30 Strobel - Trio - Koncert 23.15 Mister Johnson – komedia obycz.

RTL 7

8.05 Siedem połów 8.55 Podwodne kazdy – film dok. 9.45 Beach patrol - serial 10.30 Sliders - serial 11.20 Wydarzenia dnia 11.35 Swiat pana trenera 12.00 Capital – serial dok. 13.00 Detektyw – serial 13.30 Lato znajna – film przyg. USA 15.05 Wszystko się kręci - serial 15.30 Detektywi z wyższych sfer – serial sens. 16.30 7 minut – Wydarzenia dnia 16.35 Siódme niebo – serial 17.15 Crime Story – serial krym. 18.00 Strefa zagrożenia – serial sf. 18.45 Prognoza pogody 19.30 7 minut – Wydarzenia dnia 19.50 Sherlock Live – koncert 19.50 Prognoza pogody 19.55 Cisza Północy – film obycz. USA 21.30 Siedem połów 22.10 Masada – film historyczny USA

TKK KIELCE

14.00 Powitanie 14.10 Tydzień - kielecki serwis informacyjny – przegląd wydarzeń 14.45 Zapamiętane z tygodnia 15.00 Czas dla dzieci 15.50 Dobre chęci - serial 16.20 Przedwiośnie - adaptacja 17.00 Cosmos 1999 - serial 18.00 Ruszaj w znane i nieznane - przewodnik turystyczny 18.25 Z mini - o nich - show 18.55 Dzieciaki - komedia 19.40 Bajki na dobranoc 20.00 Jakub – człowiek, który walczył z Bogiem - wł. film fab. 21.30 Tydzień: Kielecki serwis informacyjny 21.55 Namiętność - telenowela 22.45 Zapraszamy na jutro, wideotekst TKK

TK „TELKAT" PTK 2

14.00 Wizjer PeTeKa2 – magazyn nowości filmowych 14.30 Lotna – film wojenny prod. polskiej 16.00 Video soul 16.30 Superman – serial dla dzieci 17.00 Kot w buteik – serial dla dzieci 17.30 Bobasko-wo – kreskówki dla dzieci 18.00 Dookoła sławy – mag. filmowy 18.45 Marzenia – przesłuchiwanie – serial dok. 19.15 XL – magazyn muzyczny 19.45 Muzyka 20.00 Poznać Lisę – komedia obycz. USA 21.30 Midnight Express 00.00 Sepy – dramat USA 23.30 Wieczór jazzowy – magazyn muzyczny Pro Cable 0.45 Muzyczne dobranoc

TVS OSTROWIEC

9.50 Rozpoczęcie programu 10.00 Program lok. (powt.) 17.00 Rozpoczęcie programu 18.00 O czym szumią wierzby – bajka 18.25 Gwiazdy niemieckiego tenisa 18.40 Tajemnice natury - film przyrodn. 19.25 Pomorze zachodnie 19.45 Wściekły pies Coll – film fab. 21.30 Teletekst

TVS STARACHOWICE

11.30 Liga koszykówki: Perfopol Starachowice – Stilon Gorzów

DAMI SKARŻYSKO

17.15 Program lokalny (powt.) 18.05 O czym szumią wierzby – bajka 18.35 Gwiazdy niemieckiego tenisa – sport 18.50 Niebezpieczne kobiety – dramat 19.35 Pomorze Zachodnie – film dok. 20.00 Menadżer – dramat

TVK DAMI RADOM

10.00 Pisenka na dzień dobry 10.05 Dusty – bajka 10.35 Smarkula – film fab. 12.20 Pomorze zachodnie – film krajoznawczy 12.40 Kącik melomana – Koncert D. Agratina i R. Grudzień 13.00 Transmisja mszy 14.00 Tydzień z Dami 14.15 Poszukiwania Hamiltona – film fab. 14.40 Gwiazdy niemieckiego tenisa – prog. sportowy 14.55 Czas dorzęwania – film fab. 16.35 O czym szumią wierzby – bajka 17.00 Muzyczna Dami 17.05 Tajemnice natury – film przyr. 18.15 Gwiazdy niemieckiego tenisa – prog. sportowy 18.30 O czym szumią wierzby – bajka 18.55 Pamiątka z Kalwarii – film dok. 19.10 CMG droga do sukcesu – rep. 19.40 W magazynie domu – rep. 20.00 Teledziennik - mag. 21.10 Tydzień z Dami 20.45 Gwiazdy niemieckiego tenisa – prog. sportowy 21.00 Niebezpieczne kobiety – serial 21.50 Spiewaj razem z nami – prog. muz. 22.15 Teledziennik 22.45 Telegazeta

ATV, PROGRAM FILMOWY

10.05 Port Boyard - teleturniej 11.30 Zakupy w ATV 12.00 Matka York - film dok. 12.30 ATV Smyk 14.00 Sport 15.00 Dzikie Kanady Świata - mag. krajoznawczy 15.30 Men – mag. dla mężczyzn 16.00 Wrestling - sportowy show 17.30 Fort Boyard - teleturniej 19.00 Zakupy w ATV 19.30 Byle do poniedziałku - serial 20.00 Odcienie miłości – serial 21.00 Super ATV 22.00 ATV kino - błok filmowy: Ostatnia sposobność - dramat psychol. USA 23.30 Pamiątka Inny przedstawia - serial krym. 0.00 Całun Turyński – film dok. 1.00 Byle do poniedziałku

RADIO KIELCE

0.00 – 5.00 co godzinę, 7.00, 9.00, 11.00, 12.00, 13.00, 15.00, 19.00 Wiadomości 14.00, 17.00, 20.00 Magazyn informacyjny 6.30, 7.05, 21.30 Sport 6.00 Muzyczny poranek 6.30 Niedzielne spotkania 7.05 Radio zagadka 8.45 W poszukiwaniu Pana 9.00 Muzyczna 9.06 Muzyczna 11.05 Tygodniowy przegląd wydarzeń 11.30 Prosto z Paryża – z anteną Piotra Jeleńskiego 14.10 SPOKO 14.30 Audycja literacka – Fascynacje Z. Łączkowskiego 15.05 Z piosenką przez lata 15.25 Radiowęzeł Piranka 16.05 Koncert życzeń 17.00 Plus w niedzielę 17.10 Radio Sport 17.20 Festiwalowe muzyczne popołudnie pod red. J. Wosia 19.05 Radio sport 19.30 Muzyka filmowa 20.10 Muzyka ze świata 20.05 Wieczór Kielecki - życzenie spotkania 21.30 Lokalny magazyn sportowy 22.00 BBC 23.00 Muzyczne klimaty 0.00 Nocne Kielce

RADIO FaMa

5.50 Serwis informacyjny (co godzinę – 6.50, 7.50, 8.50, 9.50, 10.50, 11.50, 12.50, 13.50, 14.50, 15.50, 16.50, 17.50, 18.50, 19.50, 20.50 6.30 Wakacjomania: To było wczoraj, 7.05 Poranne informacje dla kierowców (7.35, 8.05, 8.35, 9.05), 7.15 – 7.30 Zapowiedzi programów muzycznych 7.30 – 7.50 Wydarzenia kulturalne (Kielce, region), 8.10 – 8.30 Poranne rozmowy, 8.35 Przegląd prasy, 10.10 Konkurs Szczęśliwa godzina, 10.00 Audycje tematyczne 11.00 Same problemy... i nie tylko, 12.00 Play Lista Radia Fama, 13.00 Koncert Dnia 14.05 Popołudniowe informacje dla kierowców (14.35, 15.05, 15.35, 16.05) 14.10 Konkurs Wycieczka do Casino 15.07 Informacje gełdowe 15.15 Wakacjomania 16.10 Gorąca linia – dla reporterów (wiadomości dnia) 17.00 – 19.00 Muzyczne popołudnie 19.00 – 1.00 Wieczorne bloki muzyczne, 1.00 – 6.00 Noc z Radiem FaMa

RMF FM

Informacje: od 0.45 co godzinę (zawsze za pietnaście); Informacje regionalne: 10.15, 11.15, 12.15, 13.15, 14.15; Programy dla kierowców – traffic: 7.00, 7.30, 8.00, 8.30, 9.00, 15.00, 15.30, 7.00 Ni w pięć, co dziewięć, w tym: 7.35 Poranny tostar 9.35 Nowości artesy 10.00 Sobótka, w tym: poszukiwanie Skarbu! Arki Mocy 13.00 Piątkowa 15.00 Dyrdymały, w tym: wycieczne Skarbu IM 97 18.00 Wasza muzyka na naszej antenie, w tym: 18.45 Poseski na życzenie 19.35 Wasza muzyka na liwazyji 19.05 Odpowiedzi 21.00 Koncert Inwazja Mocy 97 22.00 Dyskoteka Inwazja Mocy 97 0.00 Cybenikum mechaniczny muzyki, w tym: 0.05 Techno–trans-rave 2.05 Core i pobocza

„MTM FM"
RADIO „NAD KAMIENNĄ"

Serwisy informacyjne od godz. 7.00 do 22.00; Bloki reklamowe: 6.55 – 21.55; Konkursy i zabawy 10.05 – 16.05; Przebudzenie: 7.20, 8.20, 9.20, 10.20, 11.20, 12.20, 13.20, 14.20; Komunikaty i ogłoszenia: 8.15, 11.15, 13.15, 16.15; Skrót wydarzeń: 8.30, 11.30, 12.30, 13.30, 14.30; 6.00 Otwórz oczka - audycja kontaktowa oraz konkurs „Poranna gimnastyka mózga" 7.15 Co było wczoraj 8.35 Płyta dnia (tel. interaw.

http://vbc.bibliotekacelc.pl/

Sobota, godz. 17: eliminacyjny mecz ME „siódemek" Polska – Węgry

Węgrzy do pokonania?

Sportowym wydarzeniem numer jeden weekendu w naszym regionie będzie bezsprzecznie eliminacyjny mecz Mistrzostw Europy piłkarzy ręcznych Polski i Węgier, który rozegrany zostanie w kieleckiej hali sportowej ZOOSiR przy ul. Krakowskiej 72 w sobotę o godz. 17.

W pierwszym spotkaniu rozegranym w Vacu zwyciętwo 30:23 odnieśli Węgrzy. Czy czwarty zespół Mistrzostw Świata jest do ogrania zapytaliśmy Roberta Nowakowskiego, który w środę strzelił dla reprezentacji aż 9 goli?

– Sądzę, że tak, jeśli zagramy konsekwentnie od pierwszej do ostatniej minuty. O tym, że z Węgrzy są w naszym zasięgu, przekonał najlepiej pierwszy mecz. Przez blisko trzy kwadranse toczyliśmy z gospodarzami w Vacu wyrównaną walkę. Niestety wystarczyło kilka minut słabości, paręprostych strat, by Węgrzy uzyskali bezpieczną przewagę. Nie ukrywam, że bardzo liczymy, na doping kieleckich kibiców.

Znakomicie w pierwszym spotkaniu na Węgrzech zaprezentował się także inny gracz kieleckiej Iskry, bramkarz **Rafał Bernacki**.

– Nie do mnie należy ocena mojej gry. Cóż z tego, miałem sporo udanych interwencji i obroniłem między innymi dwa rzuty karne, skoro przegraliśmy i to różnicą aż siedmiu goli. Węgrzy potwierdzili swą grą, iż ich czwarta lokata w ostatnich Mistrzostwach Świata nie była dziełem przypadku. Praktycznie z każdej pozycji było potencjalne zagrożenie, a rozgrywający Eles czy skrzydłowy Pasztor, to naprawdę wielka klasa. Mimo, to przed rewanżem jestem umiarkowanym optymistą. Sądzę, że przy pełnej mobilizacji zespołu stać nas na pokonanie Węgrów.

Mimo, iż z Vacu kadrowicze dotarli do Ośrodka CPN „Przedwiośnie" w podkieleckiej Ameliówce w czwartek po północy, wczoraj odbyli dwa zaplanowane treningi. Przedpołudniowe zajęcia pod nieobecność **Jacka Zglinickiego**, który wyjechał na kilka godzin do Warszawy, poprowadził drugi trener reprezentacji, **Wojciech Nowiński**.

– Zawodnicy czują na pewno w kościach trudy środowego spotkania i podróży. Nie ma więc mowy o forsownych zajęciach. Chodzi tylko o przećwiczenie pewnych wariantów gry przed sobotnim meczem. Jeszcze dziś wieczorem analizować będziemy zapis na taśmie pierwszego spotkania, zaś w sobotę rano planujemy krótki rozruch w hali.

■ ***Jak oceniłby pan zespół węgierski?***

– To naprawdę klasowa drużyna, oparta głównie o graczy Fotexu Veszprem. Sądzę, że w środę trochę zlekceważyli nas w pierwszej fazie spotkania, lecz wielką światową klasę znamionuje to, iż bezlitośnie wykorzystali kilka naszych błędów i praktycznie w pięć minut rozstrzygnęli mecz. Znakomita gra w obronie, urozmaicony, a co najważniejsze zaplanowany atak, wreszcie kilku graczy światowej klasy, jak rozgrywający Jozsef Eles, Attila Kotorman, czy skrzydłowi Istvan Pasztor, Balazs Keptesz.

■ ***Czy zatem nasz zespół stać na pokonanie Węgrów?***

– Nie wiem czy realne będzie zniwelowanie strat z pierwszego spotkania, ale na zwycięstwo nas stać. Kluczem do niego musi być agresywna i niekonwencjonalna obrona, która ograniczyłaby poczynania czołowych węgierskich zawodników.

■ ***Macie do dyspozycji 17 zawodników. Z iloma z nich wbiegną na parkiet kieleckiej hali?***

– O tym zadecyduje trener Jacek Zglinicki przed samym spotkaniem. Jednak sądzę, że w porównaniu z pierwszym meczem zajdzie kilka zmian. Być może szanse gry przed kielecką publicznością otrzymają Maciej Stęczniewski, Radosław Wasiak i Mariusz Jurasik z Iskry.

Oto nazwiska zawodników, których ma do dyspozycji trener, **Jacek Zglinicki**:

Bramkarze – Rafal Bernacki, Maciej Stęczniewski (Iskra), **Artur Góral** (Petrochemia).

Gracze w polu – **Robert Nowakowski, Radosław Wasiak, Mariusz Jurasik** (Iskra), **Piotr Przybecki** (Tusem Essen), **Jacek Olejnik** (TV Huttenberg), **Roman Judycki** (TV Duderstadt), **Michał Matysik, Bartłomiej Pepliński, Rafał Kuptel** (Spójnia Gdańsk), **Damian Drobik** (Wybrzeże), **Robert Lis, Sławomir Smólka** (Warszawianka), **Krzysztof Kisiel** (Petrochemia), **Jacek Będzikowski** (Śląsk).

Węgrzy dopiero wczoraj wieczorem przylecieli na Okęcie do Warszawy, a następnie autokarem dotarli do Kielc i zamieszkali w hotelu „Lysogóry". Dziś rano mają przeprowadzić krótki trening w hali ZOOSiR.

Bezpośrednią transmisję z meczu przeprowadzi Telewizja Polonia od godz. 17.15. Sędziować będzie niemiecka para arbitrów **Bernd Ulrich/Frak Lemme**, zaś delegatem EHF jest Chorwat **Zlatko Mosnicki**.

Tradycyjnie już działacze Iskry, którzy zasiądą na trybunach hali sportowej przy ul. Krakowskiej, przygotowali sporo niespodzianek. Wśród posiadaczy biletów rozlosowane zostaną między innymi ufundowana przez K.S. Iskra wycieczka do Wiednia, rower górski „Lotto" od Totalizatora Sportowego, jak również upominki od Hurtowni Spożywczej „Alma" i producenta Koncentratów Spożywczych „Delecta" S.A.

Jeszcze dziś przed południem trwać będzie przedsprzedaż biletów na sobotni mecz. Można je nabywać w sklepie „Fantazjusz" i kantorze „U Marynarza" przy ul. Sienkiewicza, Hurtowni „Davidex" przy ul. Szkolnej, ZDK „Chemar" przy ul. Olszewskiego, w salonie prasowym „Kolportera" przed dworcem PKP oraz w sekretariacie Iskry przy ul. Krakowskiej, a pewna ich pula dostępna będzie także w kasach bezpośrednio przed meczem.

DARIUSZ WIKŁO

Do Opoczna po remis...

Zespół Ceramiki Opoczno będzie w sobotę kolejnym przeciwnikiem „jedenastki" Korony/Nida Gips w meczu o drugoligowe punkty.

– Celem jaki sobie stawiamy będzie wywalczenie remisu – mówi kierownik kieleckiej drużyny, **Paweł Wolicki**. – Na pewno w konfrontacji z wiceliderem tabeli nie będzie to łatwe, ale zespół już nieraz udowodnił, że potrafi walczyć na wyjazdach. Niestety, trener **Włodzimierz Gąsior** znów nie będzie mógł wystawić optymalnego składu. W Opoczni nie zagrają na pewno **Jacek Kubicki**, który do 29 bm. ma nogę w gipsie, pauzujący za czerwoną kartkę **Cezary Ruszkowski**, oraz **Tomasz Pietrasiński**, który choć wczoraj już trenował z zespołem jeszcze nie jest przygotowany do występów na boisku. **(d)**

Łysogóry po raz pierwszy w II lidze

Utrzymać się!

Dzisiaj (sobota) pojedynkiem w Kielcach z AZS Katowice szczyplomistki Łysogór zadebiutują w drugiej lidze.

W nadchodzącym sezonie kielczanki występować będą w grupie B, a ich rywalkami będą: AZS Katowice, Ruch Zdzieszowice, Otmęt Krapkowice, Dora/Zagiew Dzierżoniów, AZS Wrocław, Gościbia Sułkowice, Unia Knurów, Beskid Nowy Sącz, Jelfa Jelenia Góra, AZS Kraków oraz Ambit/Piowar Kielce.

– Naszym celem jest zajęcie co najmniej dziesiątego miejsca i tym samym utrzymanie się w drugiej lidze – mówi trener Łysogór **Ewa Kruk**. – Wszyscy w klubie zdajemy sobie sprawę, że będzie to ciężkie zadanie, lecz jesteśmy pewni, że jest ono wykonalne.

Wszystkie dziewczęta są bardzo młode, jeszcze w wieku juniorskim i na pewno będzie im bardzo trudno rywalizować z bardziej renomowanymi przeciwniczkami. Do tego dojdzie jeszcze stres spowodowany tym, że zawodniczki po raz pierwszy uczestniczyć będą w rozgrywkach centralnych. Liczymy się z tym, że w pierwszych pojedynkach moje podopieczne mogą płacić tzw. frycowe, jeżeli jednak po drodze „nie zgubią" gdzieś swoich niezłych umiejętności, to nie powinny mieć problemów z utrzymaniem się w ligowych szeregach.

Moim zdaniem do faworytów rozgrywek należeć będą drużyny AZS Wrocław, AZS Katowice i Jelfy Jelenia Góra.

(pak)

Najlepsi instruktorzy w kraju jeszcze czekają

13 czarnych pasów

Już od tygodnia, w blisko pięćdziesięciu grupach treningowych rozsianych po całej Kielecczyźnie trwają zajęcia w Kieleckim Klubie Karate Kyokushin. Ale kto się spóźnił, ma jeszcze szansę dołączyć do ćwiczących.

– Właściwie zajęcia już się rozpoczęły, ale zapisy przyjmujemy praktycznie przez cały rok – mówi wiceprezes KKKK, **Krzysztof Borowiec** (3 dan). – Spodziewamy się frekwencji podobnej, jak w roku poprzednim, czyli około 1500 osób. Formy naszych zajęć pozostają nie zmienione – mogą u nas trenować kilkuletnie dzieci i dorośli. Nieco zmieniły się natomiast kwalifikacje naszych instruktorów. W tej chwili aż trzynastu posiada stopnie mistrzowskie dan. Trzech – **Zbigniew Zaborski, Tomasz Kędzia, Marek Prasek** – pomyślnie przeszło latem ciężki egzamin na 2 dan. Z ponad 20 chętnych zdało tylko siedmiu, w tym wszyscy kielczanie. A dodam, że komisja, w skład której wchodzili m.in. wiceprezes PZK, **Andrzeja Drewniak** (6 dan) i mistrz świata, Japończyk **Kenji Yamaki** była bardzo surowa. Egzamin na 1 dan pomyślnie zdał natomiast **Marek Misztal**.

Zapisy do KKKK przyjmowane są codziennie w godzinach 14–17 w hali przy ul. Żytniej 1, p.22., telefon 361-38-02.

(sts)

Ćwicz judo

■ Kieleccy Błękitni przyjmują zapisy dzieci od lat 5 do 12 na zajęcia judo oraz powyżej 12 lat na zajęcia samoobrony, które odbywają się w hali przy ul. Ściegiennego w poniedziałki, środy i piątki w godzinach 17.30 – 20.

☎ 96-22
RADIO - TAXI ALFA
34-444-44
ZRZESZENIE TRANSPORTU PRYWATNEGO W KIELCACH
BEZPIECZNIE - SZYBKO - TANIO

MULTI LOTEK
CZWARTEK
2, 3, 6, 9, 13, 17, 21, 24, 28, 34
36, 38, 40, 53, 60, 69, 70, 71, 75, 77
PIĄTEK
6, 10, 11, 12, 13, 28, 31, 32, 37, 41
42, 43, 51, 60, 62, 67, 68, 70, 74, 80

One będą grać

KS ŁYSOGÓRY KIELCE

Klub Sportowy Łysogóry Kielce, rok założenia 1995.

KADRA ZESPOŁU

Bramkarki: **Marta Zagnińska** (rok urodzenia 1980, 60 kg wagi, 176 cm wzrostu), **Anna Żmudzińska** (1980, 58, 174), **Agnieszka Rybczyńska** (1980, 75, 170).

Skrzydłowe: **Iwona Chudzik** (80, 51, 156), **Karolina Adamiec** (80, 61, 170), **Anna Kozak** (80, 48, 160).

Rozgrywające: **Ewelina Rusak** (80, 77, 185), **Katarzyna Tarłowska** (80, 63, 170), **Edyta Kmiecik** (80, 60, 170), **Katarzyna Forma** (80, 66, 171), **Małgorzata Pyczek** (80, 58, 171), **Anna Apanowicz** (80, 70, 182), **Paulina Rutka** (80, 64, 173).

Kołowe: **Agnieszka Miszczyk** (80, 53, 171), **Irmina Benedyktowicz** (80, 59, 171), **Anna Szymaszek** (80, 57, 175).

Trener – **Ewa Kruk**, kierownik drużyny – **Ryszard Niezabitowski**.

Prezes klubu – **Ryszard Niezabitowski**, wiceprezes – **Henryk Tarłowski**, skarbnik – **Jan Chudzik**, członkowie zarządu: **Grzegorz Pawlikowski, Tadeusz Marcinkowski, Mirosław Benedyktowicz.**

Polecamy na weekend:

Piłka ręczna

Mecz eliminacyjny do Mistrzostw Europy Polska – Węgry. Kielce, hala ZOOSiR przy ul. Krakowskiej 72, sobota, godz. 17.

II liga kobiet. Łysogóry – AZS Katowice. Kielce, hala ZSB przy ul. Jagiellońskiej 90, sobota, godz. 18.30.

Łucznictwo

III finałowa runda I ligi kobiet i mężczyzn. Tory Stelli w Słowiku, sobota, godz. 14.30, niedziela, godz. 9.30.

Tenis stołowy

I Wojewódzki Turniej Klasyfikacyjny żaków i młodzików. Sala ZSZ przy al. Legionów 4 w Kielcach, niedziela, godz. 10.

Piłka nożna

I liga. KSZO – Groclin Grodzisk Wielkopolski. Ostrowiec, stadion przy ul. Świętokrzyskiej 11, niedziela, godz. 15.30.

III liga: Błękitni – Czarni Dęblin. Kielce, stadion przy ul. Ściegiennego 8, niedziela, godz. 11.

Nida/Dolina Nidy – Podlasie Biała Podlaska. Pińczów, stadion przy ul. Pałęki, niedziela, godz. 15.

IV liga Kielce – Tarnobrzeg: Zdrój Busko – Naprzód Jędrzejów (sędziuje M. Klimek), niedziela, godz. 15, Spartakus Daleszyce – OKS Opatów (M. Młynek), Łysica Bodzentyn – Stal Nowa Dęba (K. Krycia) – niedziela, godz. 16.

Klasa okręgowa – Kielce: Star Starachowice – Piast Chęciny (S. Adamski), Victoria Skalbmierz – Ruch Skarżysko (R. Łukasik), Wicher Kostomłoty – Unia Sędziszów (L. Jankowski), Zenit Chmielnik – Skała Tumlin (P. Pańtak), Pradowianka Piaski – Wierna Małogoszcz (S. Zacharz), Nowiny/Korona II Kielce – MKS Końskie (A. Frańczak) – niedziela, godz. 14. Pauzuje Mister Rudki.

Klasa A Kielce (grupa I): Świt Działoszyce – Groń Wiślica (T. Kozak), Start Słupia Jędrzejowska – Polanie Pierzchnica (F. Robak), Partyzant Wodzisław – Dąb Nagłowice (Z. Zapała – mecz na stadionie w Jędrzejowie), Wisła Nowy Korczyn – Spartak Charsznica (Z. Górnicki), Astra Piekoszów – Nida II Pińczów (P. Rębosz), Zryw Skroniów – Tempo Pacanów (K. Trzepałko) – niedziela, godz. 14.

Klasa A (grupa II): MKS Bodzechów – Orlęta Kielce (P. Drypa) – sobota, godz. 14, Stal Kunów – Partyzant Radoszyce (W. Głąbień) – sobota, godz. 15, Zryw Łopuszno – Polonia Białogon (P. Borusinski), Górnik Miedzianka – Politechnika Kielce (M. Trofimiec), Lechia Strawczyn – MKS Staporków (S. Truchlewski) – niedziela, godz. 14. Nidzianka Bieliny – pauzuje.

II Turniej o puchar wójta gminy Masłów. Boisko w Masłowie, niedziela, godz. 9. **(p)**

Słowo ludu
Redaguje zespół. Redaktor naczelny Krzysztof FALKIEWICZ – (tel. 344–24–80), zastępca red. naczelnego – Cezary JASTRZĘBSKI – (tel. 344–59–19), sekretarz redakcji – Grzegorz ŚCIWIARSKI – (tel. 344–72–55), **Dział reportażu** (344–59–19), **Dział miejski** (344–43–45), **Dział ekonomiczno-polityczny** (34–30–543), **Dział społeczno-kulturalny** (344–22–63), **Dział terenowy** (344–47–25), **Dział łączności z czytelnikami** (345–01–83), **Dział sportowy** (345–26–36). **ADRES REDAKCJI:** 25–520 Kielce 15, skr. poczt. 47, ul. Targowa 18, fax 3446979, **http://www.slowoludu.com.pl, e-mail:redakcja@ slowoludu.com.pl BIURO OGŁOSZEŃ:** 344–48–58, fax 3447251. **Akwizytorzy:** 343–02–79.
REDAKCJA W RADOMIU: kierownik – Bożena DOBRZYŃSKA (tel. 362–37–36), 26–600 Radom, ul. Żeromskiego 65, tel. 362–37–36, 363–20–64, 363–81–61, fax 362–81–60. **BIURO OGŁOSZEŃ:** 363–97–88.
WYDAWCA: „EXBUD–Wydawnictwo" sp. z o.o., Kielce, ul. Targowa 18. **DRUK:** Poligrafia SA, Kielce, ul. Górna 21. Prenumeratę przyjmują wszystkie urzędy pocztowe i oddziały „Ruchu" na terenie województw kieleckiego, radomskiego i tarnobrzeskiego. Redakcja nie zwraca tekstów nie zamówionych. ISSN 0137–9275

Redaktor wydania
Bożena Smorawska

Redaktor prowadzący
Kazimierz Skup

Redaktor depeszowy
Anna Niedzielska

http://sbc.wbp.kielce.pl/

W meczu 2. rundy Euroligi koszykarzy /grupa A/ Maccabi Tel Aviv wygrał 25 bm. z Realem Madryt 87:82. Na zdjęciu : rzuca zawodnik Realu Dejan Bodiroga, blokuje Randy White, przygląda się Brad Leaf. Fot. PAP/CAF

Na pustyni Black Rock

Rekord prędkości

Brytyjczyk Andy Green uzyskał na wyposażonym w dwa silniki Rolls Royce'a bolidzie Thrust SSC rekordową średnią prędkość przejazdu na lądzie - 1149,57 km/godz.

Udane próby pobicia 14-letniego rekordu miały miejsce na dnie wyschniętego jeziora na pustyni Black Rock w Newadzie. Poprzedni rekord należał od 4 października 1983 roku do jego rodaka Richarda Noble'a i wynosił 1019,44 km/godz. Już w miniony wtorek Andy Green osiągnął rekordową prędkość 1157,307 km/godz. i zdołał ją utrzymać na wymaganym dystansie mili. Wynik ten nie mógł jednak uzyskać homologacji, gdyż Green przeprowadził tylko jedną próbę. Aby rekord został zatwierdzony, samochód musi utrzymać podobną szybkość na dystansie mili w drugiej próbie podczas przejazdu w odwrotnym kierunku w ciągu godziny. Thrust SSC wykonał przejazd tylko w jednym kierunku.

W czwartkowe popołudnie Andy Green, 35-letni pilot myśliwców RAF, osiągnął w pierwszej próbie 1127,574 km/godz., a w drugiej jeszcze się poprawił - 1171,583 km/godz, co dało średnią prędkość 1149,57 km/godz.

Szefem ekipy brytyjskiej był poprzedni rekordzista, 51-letni Richard Noble. Ekipie Thrust SSC nie udało się na razie osiągnąć głównego celu - przełamania bariery dźwięku (1 Mach), która na pustyni Black Rock, położonej na wysokości 1600 m npm wynosi około 1206 km/godz. Po ustanowieniu nowego rekordu prędkości telegramy gratulacyjne do zespołu Richarda Noble'a wysłali m.in. królowa Elżbieta II i premier Tony Blair.

Thrust SSC, mający długość 16,5 metra i masę ok. 6,8 ton, w 2,5 sekundy od startu osiąga szybkość 100km/godz., po 16 sekundach od ruszenia mknie już z prędkością 1000 km/godz., a pół minuty potrzebuje do osiągnięcia maksymalnej możliwej technicznie szybkości ok. 1400 km/godz. Pochłania 18,18 litra paliwa na sekundę.

Z Brytyjczykami rywalizowała na pustyni w Newadzie ekipa amerykańska, marząca o odzyskaniu rekordu szybkości dla USA. 60-letni kierowca Craig Breedlove zasiada za kierownicą bolida Spirit of America. W latach sześćdziesiątych był najszybszym człowiekiem na Ziemi. Jako pierwszy kierowca przekroczył w samochodzie kolejne psychologiczne progi prędkości 400 mil/godz. (640 km/godz.), 500 mil/godz. (800 km/godz.) i 600 mil/godz. (965 km/godz.) (PAP)

Bramkarz Edmonton Oilers Curtis Joseph w opałach. Pod jego bramką o krążek walczą hokeista Ottawa Senators Mike Prokopec/55/ z Kevinem Lowe'm /P/ i Matsem Lindgrenem/C/, w towarzyskim meczu drużyn NHL 25 bm. w Edmonton. Fot. PAP/CAF

Szwajcarka Martina Hingis pokonała 25 bm. w ćwierćfinale turnieju tenisistek w Lipsku reprezentantkę Belgii Sabine Appelmans. Fot.PAP/CAF

Władysław Gollob nie ma pojęcia o żużlu?

Zdaniem Sławomira Drabika, Władysław Gollob nie ma pojęcia o żużlu. W opinii zawodnika Włókniarza Malmy Częstochowa, ojciec Tomasza i Jacka, mógłby co najwyżej malować swoim synom linie.

W 39 numerze „Tygodnika Żużlowego" ukazał się interesujący wywiad ze Sławomirem Drabikiem „Każdy kij ma dwa końce". - Druga sprawa to ojciec Tomka, który psuje atmosferę żużla, kto mu się nie podoba, tego opluwa w gazetach itd... - mówi Sławomir Rabik. - Moim zdaniem on nie ma pojęcia o żużlu i powinien linie startowe synom malować. Ciekawe czy w tym „sporcie" byłby dobry? Rzeczy na pozór łatwe też mogą się okazać trudne.

Wypowiadając się na temat zarobków w Grand Prix Drabik powiedział, że trzeba być w pierwszej piątce, aby dostać nieźly grosz. - Wydatki są bardzo duże - dodaje żużlowiec. - Starty w Grand Prix ułatwiają jednak pozyskanie sponsorów. (PAP)

Joao Pinto pobił strażaka

Joao Pinto, piłkarz Benficy Lizbona, został oskarżony o pobicie strażaka. Incydent miał miejsce po porażce zespołu ze stolicy Portugalii 1:3 w ligowym meczu z Rio Ave.

Za to pobicie zawodnikowi groziłoby zawieszenie na sześć miesięcy. Wydarzenie nie zostało jednak odnotowane ani w raporcie arbitra spotkania, ani przez delegata ligi portugalskiej. Strażak, (jego nazwiska nie podano), który 48 godzin przebywał w szpitalu, poinformował o tym jedynie policję, która teraz prowadzi śledztwo (PAP)

Ravanelli w Marsylii

Radio BBC poinformowało, że słynny piłkarz włoski Fabrizio Ravanelli, obecnie napastnik Middlesbrough, podpisał czteroletni kontrakt z Olympique Marsylia na sumę 5 mln funtów (8,1 mln dolarów).

Informacji tej nie chciał wprawdzie potwierdzić rzecznik prasowy Middlesbrough Dave Allen, lecz działacze Olympique zapowiedzieli debiut 28-letniego Ravanellego w Marsylii już 4 października w meczu z Tuluzą. Szpakowaty Włoch, który wraz z Juventusem Turyn zdobył Puchar Europy w czerwcu 1996 roku, przeszedł kilka tygodni później do Middlesbrough. Przez rok zobył dla tego zespołu w spotkaniach ligowych i pucharowych 31 bramek. (PAP)

Zaginęli tenisiści

Ośmiu ugandyjskich tenisistów stołowych, którzy mieli grać w turnieju MM Japonii w Chibie nie stawiłosię na lotnisku w Tokio, na lot powrotny do kraju via Hongkong. Japoński Związek Tenisa Stołowego (JTTA) zwrócił się do policji z prośbą o wszczęcie poszukiwań.

Japońska agencja prasowa Kyodo informuje, że tenisiści z Ugandy telefonowali do Związku, zawiadamiając, iż wycofują się z turnieju, na który przybyli, sprawdzili hotel, stwierdzając, że chcą tańszego zakwaterowania i .. zniknęli.

- Nasza federacja jest zaniepokojona sytuacją, choć zawodnicy mogą postępować swobodnie. Mam nadzieję, że opuszczą Japonię, bez kłopotów, przed wygaśnięciem wiz - powiedział dyrektor JTTA Hajime Shigemura. (PAP)

CENTRUM DAEWOO
PROMOCJA
POLONEZ Caro PLUS, ATU PLUS
teraz 1500 zł taniej !!!
szczegóły na miejscu
POLMOZBYT AUTO KIELCE Sp. z o.o.,
KIELCE, ul. 1 Maja 191,
tel. 345-57-71, 366-39-00 w.296
125kwk

HOSSA® SOLIDNE OKNA
Kielce, ul. Żelazna 22 (obok dworca PKP), tel. 368-30-06
Radom, ul. Obrońców 30 (dojazd od ul. 1905 Roku), tel. 360-20-88

BIOPROGNOZA: niekorzystna

POGODA

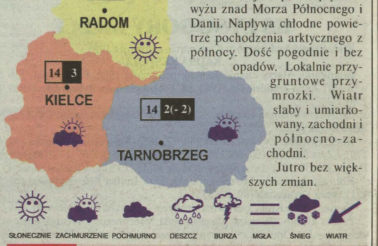

Polska jest pod wpływem wyżu znad Morza Północnego i Danii. Napływa chłodne powietrze pochodzenia arktycznego z północy. Dość pogodnie i bez opadów. Lokalnie przygruntowe przymrozki. Wiatr słaby i umiarkowany, zachodni i północno-zachodni.

Jutro bez większych zmian.

KOMUNIKAT DLA KIEROWCÓW

W dzień poprawa warunków drogowych.

DEK MEBLE
BEZ WZGLĘDU NA POGODĘ
MEBLI DEK POZNAJ URODĘ...
Kielce, ul. Olszewskiego 9, tel. 34-501-72
Kielce, os. Słoneczne Wzgórze 33, tel. 33-181-86

http://sbc.wbp.kielce.pl/