ob 666/98


# Słowo Ludu

KIELCE
WTOREK
CZWARTEK
ŚRODA
29 X 1998 R.
NR INDEKSU
350-400
ROK XLVIII
NR 251 (14553)
CENA 70 GR
WYDANIE
A B C


EGZEMPLARZ BEZPŁATNY WYŁĄCZNIE DO CELÓW WYDAWNICZYCH

**Dziś bezpłatny dodatek budowlany „SL" „Buduj razem z nami"**

## Kandydaci do rządu

***Dziś rano desygnowany na premiera Jerzy Buzek przedstawi prezydentowi Aleksandrowi Kwaśniewskiemu skład gabinetu.***

Wczoraj nieoficjalnie wymieniano kandydatury na stanowiska w rządzie, które obejmie AW„S". Ministrem skarbu ma zostać **Emil Wąsacz**, zdrowia - **Wojciech Maksymowicz**, edukacji - **Andrzej Wiszniewski**, łączności - **Marek Zdrojewski**, rolnictwa - **Jacek Janiszewski**. Komitetem Integracji Europejskiej pokieruje **Ryszard Czarnecki** zaś Centrum Studiów Strategicznych **Wojciech Arkuszewski**. Na czele KBN stanie **Janusz Frąckowiak**. Stanowisko koordynatora ds. służb specjalnych ma objąć **Janusz Pałubicki**, resort pracy **Longin Komołowski**, gospodarki **Janusz Steinhoff**.

MSWiA obejmie prawdopodobnie **Janusz Tomaszewski**, a szefem Kancelarii Premiera zostanie **Wiesław Walendziak**.

UW przypadł resort finansów, którym pokieruje **Leszek Balcerowicz** w randze wicepremiera. Będzie on także przewodniczył Komitetowi Ekonomicznemu Rady Ministrów. Kandydatem Unii na szefa MSZ jest **Bronisław Geremek**, na ministra sprawiedliwości - **Hanna Suchocka**, na ministra kultury - **Iwona Śledzińska-Katarasińska**, na ministra obrony narodowej - **Janusz Onyszkiewicz**, zaś na ministra transportu - **Jacek Merkel**. **(PAP)**

## J. Stępień do Trybunału Konstytucyjnego

***AW„S" zgłosiła Jerzego Stępnia, senatora RP w latach 1989 - 93 z woj. kieleckiego, na sędziego Trybunału Konstytucyjnego.***

- Obecna pozycja ustrojowa Trybunału jest zdecydowanie silniejsza niż przed wejściem w życie Konstytucji RP. Jestem zaszczycony i wzruszony, że wysunięto moją kandydaturę - powiedział nam J. Stępień.

J. Stępień jest prawnikiem, współzałożycielem „Solidarności" na Kieleczczyźnie. W latach 1980-89 - wiceprzewodniczący Zarządu Regionu Świętokrzyskiego „S".

**(el)**

*Po Honkongu wczoraj na warszawskiej giełdzie zapanowała panika*

# CZARNY WTOREK

**- Jeszcze dziś i być może w czwartek można spodziewać się tak gwałtownych spadków, jakie miały miejsce na wtorkowej sesji warszawskiej Giełdy Papierów Wartościowych - powiedział makler DM Creditanstalt Securities Piotr Kazimierski. Jego zdaniem, później tempo spadków zostanie zahamowane, gdyż inwestorzy nie będą w stanie zaakceptować 40- czy 50-proc. straty i przestaną wyzbywać się akcji za wszelką cenę. Makler Kazimierski nie przewiduje jednak powrotu euforii na warszawski parkiet.** (PAP)

*Czytaj na stronie 5*

**Maklerzy giełdy w Sao Paulo (Brazylia), gdzie 27 bm. zanotowano spadek wartości kursów o 14.1 proc do najniższego poziomu w ciągu ostatniego roku, na godzinę przed zakończeniem pracy giełdy. Załamanie na giełdzie w Hongkongu odbiło się echem nie tylko w USA i Europie, ale także na giełdach Australii i Ameryki Łacińskiej** Fot. PAP/CAF

## Groźny czad

Matka i dwoje małych dzieci zatruli się czadem w nocy z poniedziałku na wtorek podczas pożaru domu w Radomiu. Strażacy mówią o zaprószeniu ognia, lokatorzy o wadliwej instalacji elektrycznej.

*Czytaj na stronie 3*

## Prawo jazdy dla ucznia

Szkoły będą wydawały karty rowerowe na wzór prawa jazdy, z podpisami odpowiedzialnych za bezpieczeństwo dzieci nauczycieli i rodziców - zapowiedział wczoraj w Kielcach **Witold Bober**, główny wizytator ds. wychowania komunikacyjnego w Ministerstwie Edukacji Narodowej. Zaproponował organizację w Kielcach i Poznaniu ogólnopolskich półfinałów szkolnego turnieju wiedzy o bezpieczeństwie na drogach. Firma „Elbox" zaprezentowała nauczycielom najnowsze zestawy edukacyjne do nauczania wychowania komunikacyjnego. **(kk)**

*Czytaj na stronie 3*

## Detektyw ściąga czynsz

***Kielce są pierwszą gminą w kraju, w której detektywi będą ściągać długi z lokatorów komunalnych mieszkań.***

Miejski Zarząd Budynków podpisał już umowę z agencją detektywistyczną. Jej oferta okazała się rynkowym strzałem w dziesiątkę.

*Czytaj na stronie 3*

**Dyrektor „Elboxu" z magnetyczną planszą do ćwiczeń sytuacji na drodze** Fot. K. Krogulec

## Nowy trener KSZO?!

***Wczoraj, przez blisko 6 godz. obradował zarząd Stowarzyszenia Piłki Nożnej KSZO Ostrowiec. Ostatecznie postanowiono, że w drużynie nastąpi zmiana szkoleniowca.***

- Owszem, trener **Józef Antoniak** bardzo się starał, zrobił kawał roboty, ale miał wyjątkowego pecha. Powiem szczerze, już miałem dość informacji prasowych o tym, że gramy dobrze, ale pechowo - powiedział prezes SPN **Marian Strzelecki**. Wczoraj rozmawialiśmy z **Adamem Topolskim** i najprawdopodobniej właśnie ten trener poprowadzi nasz zespół w dzisiejszym meczu z Amicą Wronki.

**(mac)**

http://sbc.wbp.kielce.pl/

*✱ Akcja „Znicz" od piątku do niedzieli ✱ Piraci przed kamerą*

# Śmigłowiec nad drogami

***O 20 procent wzrosła liczba wypadków na drogach. Stan techniczny autobusów, samochodów osobowych i ciężarowych jest w województwie kieleckim fatalny. Policjanci zapowiadają wzmożone kontrole w czasie Zaduszek. Nad drogami Kielecczyzny będzie krążył śmigłowiec, piraci drogowi zostaną nagrani na taśmie wideo.***

W minionym tygodniu policjanci z „drogówki" skontrolowali stan techniczny 3400 samochodów z województwa kieleckiego. Ponad 600 aut miało usterki w oświetlniu, 120 – w ogumieniu, 92 – w układzie hamującym, a 63 w układzie kierowniczym. Funkcjonariusze zatrzymali prawie 300 dowodów rejestracyjnych.

– Jest gorzej niż myśleliśmy. W wielu autach opony były łyse, kierowcy nie dbają o oświetlenie – mówi komisarz **Marek Nowak** z kieleckiej „drogówki". – Zdarzały się niesprawne hamulce, podrobione dowody rejestracyjne. Niektórzy nie mają wykupionego OC.

Tegoroczna akcja „Znicz" będzie trwała od 31 października do 2 listopada. Policjanci zapowiadają wzmożone kontrole i przestrzegają przed niebezpieczną jazdą. Co roku w Zaduszki ginie wiele osób.

– W Święto Zmarłych spodziewamy się wyjątkowego ruchu na drogach. Jeśli jeszcze pogoda nie dopisze, to może być groźnie – uważa komisarz **Marek Nowak.** – Kierowcy muszą się przygotować do jazdy w ciężkich warunkach, w tłoku, korkach. Kielecczyzna jest województwem tranzytowym. Może się zdarzyć, że sznur samochodów będzie jechał od Warszawy do Krakowa i w drugą stronę.

Po raz pierwszy nad naszymi drogami pojawi się śmigłowiec. Ma on z powietrza wesprzeć policjantów. Będzie w nim umieszczona kamera wideo, wszyscy piraci drogowi zostaną sfilmowani na taśmach wideo.

Na drogach będzie wyjątkowo tłocznie. Policjanci radzą, aby dostosować szybkość do ruchu kolumny samochodów. Każde wykroczenie będzie surowo karane. Niebezpieczne jest zwłaszcza wyprzedzanie w takim ścisku. Przy cmentarzach kierowcy muszą parkować, tak by nie utrudniać jazdy innym.

– Kierowcy i pasażerowie powinni zapiąć pasy. Dzieci najlepiej przewozić w specjalnych fotelikach. Uwaga na pieszych, ubrani w ciemne rzeczy, są zupełnie niewidoczni na drogach. Warto słuchać komunikatów radiowych lub telewizyjnych dotyczących dróg – radzi komisarz Nowak.

**MARTYNA GŁĘBOCKA**

**Prezes Hanna Gronkiewicz – Waltz przecina wstęgę w nowym budynku NBP w Kielcach** Fot. D. Gacek

*Nowa siedziba NBP w Kielcach*

# Jaki bank, taki prezes

***Prezes Narodowego Banku Polskiego Hanna Gronkiewicz–Waltz otwierała wczoraj nową siedzibę NBP w Kielcach. Od 1 stycznia kielecki bank spada w hierarchii: nie będzie okręgowym, a oddziałem zamiejscowym. – Nie będzie tu oddziału – pocieszała prezes pracownice. – Ale i ja bez tego banku nie będę takim prezesem.***

Uroczyste otwarcia nowych siedzib zdarzają się w NBP bardzo rzadko. W Kielcach starania o nowy lokal trwały 30 lat. – Funkcje NBP ciągle są ograniczane, jest to bank emisyjny – stwierdziła pani prezes. – Stąd zmiany organizacyjne, zamiana oddziałów okręgowych w wydziały zamiejscowe, zamiast 39 będzie ich po 1 stycznia 1998 trzynaście.

Pierwszych klientów bank przyjął 6 października. – Do 3 nad ranem trwała przeprowadzka – wspominała początki pracy w nowym miejscu dyrektor **Irena Jończyk.** Wczoraj w budynku przy Warszawskiej uroczyście przecinano wstęgę, składano życzenia, a biskup Mieczysław Jaworski poświęcił salę obsługi klienta.

Prezes NBP jest pewna, że współpraca z koalicją AWS–UW będzie układała się dobrze. Gwarancją stabilności polityki i mocnej pozycji złotego jest osoba Leszka Balcerowicza.

Pytana o to, czy właśnie teraz jest najlepszy czas na budowanie luksusowych siedzib prezes Gronkiewicz–Waltz odparła, że NBP jest jednym z nielicznych płatników, który państwu oddaje 93 proc. zysków.

**(Lid)**

# Wojewoda z AW„S"

***Koalicjanci ustalili, że Akcja Wyborcza „Solidarność" wytypuje kandydata na wojewodę kieleckiego. Na „giełdzie wojewodów" pojawiły się nowe nazwiska: Jolanta Daniel, Andrzej Mochoń, Bogdan Borkowski, Jerzy Adamski.***

– Nikt nie złożył mi takiej propozycji – mówi **Jolanta Daniel,** wiceprezes Świętokrzyskiej Agencji Rozwoju Regionu. J. Daniel jest członkiem Stronnictwa Konserwatywno–Ludowego, które wchodzi w skład AW„S".

Pierwszy raz o tym słyszę – stwierdził bezpartyjny **Andrzej Mochoń,** prezes Świętokrzyskiej Agencji Rozwoju Regionu.

Adwokat **Bogdan Borkowski,** szef Regionu Staropolskiego Ruchu Stu AW„S", przewodniczący klubu kieleckich radnych „Prawica Razem": – Rada Regionalna AW„S" nie opiniowała jeszcze żadnych kandydatów. Nic mi nie wiadomo, żebym był jednym z nich – powiedział nam.

Z Jerzym Adamskim nie udało nam się wczoraj skontaktować.

**(el)**

*Mandat za pożar*

*Wczoraj przed południem dym dobywający się z mieszkania przy ul. Massalskiego w Kielcach zaalarmował sąsiadów. Ponieważ nikt nie odpowiadał na dzwonki, zawiadomiono administrację i straż pożarną.*

*Drzwi otwarto komisyjnie i strażacy wkroczyli do akcji. Szybko zlokalizowali źródło dymu: na fotelu zostawiono włączoną suszarkę. Pożar ugaszono. Roztargniona właścicielka mieszkania nie dość, że straciła fotel, suszarkę, miała potop w pokoju stołowym, to jeszcze musiała zapłacić 40 złotych mandatu.* **(Lid)**

*Prawo uderzyło w narkotykowy biznes*

# Kartel z Ostrowca

***Sąd Rejonowy w Ostrowcu Świętokrzyskim zastosował areszt tymczasowy wobec dwóch kolejnych członków grupy, produkującej i sprzedającej narkotyki nad Kamienną. Liczba aresztowanych wzrosła do ośmiu. Gang, który policja rozbiła w ubiegłym tygodniu, miał powiązania w całej Polsce.***

Jak już informowaliśmy w Ostrowcu zlikwidowano mocny gang narkotykowy. Zatrzymano 10 osób, znaleziono amfetaminę i marihuanę wartości ponad 130 tysięcy zł.

– Prowadzimy intensywne śledztwo, które zatacza coraz szersze kręgi. Sąd Rejonowy zdecydował już o zastosowaniu ośmiu aresztów tymczasowych dla członków gangu – powiedział nam **Andrzej Górnisiewicz,** prokurator rejonowy w Ostrowcu.

Niewykluczone są kolejne zatrzymania. Prokuratura bada powiązania grupy z podwarszawskimi grupami przestępczymi. Działaniami objęto także inne duże miasta w Polsce. Mówi się, że narkotykowy gang z Ostrowca działał m.in. na rynku lubelskim.

Dzięki nowej ustawie antynarkotykowej policjantom łatwiej walczyć z dealerami narkotyków. Przepisy przewidują bowiem kary za posiadanie narkotyków.

Jak poinformował nas **Paweł Biedziak,** rzecznik Komendy Głównej Policji, od 15 października w kraju zatrzymano ponad 60 dealerów. Od stycznia do września złapano tylko 240 dealerów. Teraz wpadają „grube ryby" jak na przykład Jacek P. boss podziemia ze Szczecina. W rekordową ubiegłą środę zatrzymano 14 handlarzy.

Wczoraj w Siemiatyczach wpadło kolejnych ośmiu sprzedawców marihuany. Mężczyźni w wieku od 18 do 31 lat działali na terenie miasta od kilku lat. Dopiero teraz policja mogła ich zatrzymać.

**HUBERT IDZIK, (an)**

# W obronie jodły

***Straż Miejska rozpoczęła coroczną akcję „Jodła". Patrole sprawdzają czy handlarze jedliny posiadają asygnaty i rachunki na sprzedawany stroisz.***

Wspólnie z trzema funkcjonariuszami kontrolowaliśmy wczoraj okolice cmentarzy i deptak. U zbiegu ulic Gagarina i Ściegiennego pod słupem oświetleniowym leży cała góra choiny, zarówno jodły, jak i świerka. Funkcjonariusz SM **Andrzej Wąsikowski** prosi sprzedającą o pokazanie asygnaty. Mieszkanka Skorzeszyc wyjmuje dokument. W tym czasie drugi funkcjonariusz liczy gałązki ułożone w kopiec.

Asygnata wydana przez nadleśnictwo w Dyminach opatrzona jest datą 15 października 1997 r. Dokument opiewa na dwa metry sześcienne stroiszu.

– Poproszę dowód, bo muszę sprawdzić zgodność danych.

Funkcjonariusz na drugiej stronie dokumentu wpisuje datę kontroli, godzinę i liczbę gałązek. – Pozwala to wyeliminować oszustów, którzy podrzucają gałęzie z nielegalnych wycinek, legitymując się tą samą asygnatą – tłumaczy.

Idziemy dalej w kierunku cmentarza Nowego. Na stoliku przed murowaną budką, postawioną przez jednego ze stałych handlarzy, leży kilka stroiszy jodłowych ze sztucznymi chryzantemami.

– Dzień dobry. Już zaczęły się kontrole? – wita nas **Jan Wacławik,** zapraszając do murowanej budki. Z uśmiechem pokazuje asygnatę na pół metra stroiszu.

– Z roku na rok spada liczba handlarzy „nielegalną jodłą". Ludzie znakomicie zdają sobie sprawę, co za to grozi – mówi A. Wąsikowski.

Kilka minut później jesteśmy już na deptaku. Jodły ani śladu. Obok „Złotego Rogu" przekupki sprzedają wianki z mchu płonnika.

– On nie jest pod ochroną, więc sprzedaż jest legalna – mówi strażnik.

W Ostrowcu Świętokrzyskim, Starachowicach i okolicznych gminach handlarze nagminnie sprzedają gałęzie jodły. Zdaniem inspektorów Ligi Ochrony Przyrody, rozporządzenie wojewody kieleckiego o zakazie wycinania jodły, z wyjątkiem tej pochodzącej z planowych cięć pielęgnacyjnych, jest ułomne.

– Wojewoda powinien także zakazać sprzedaży jodły – twierdzi terenowy inspektor LOP w Ostrowcu **Roman Lygan.** – Gałęzie pochodzą często ze szczytów drzew, a nie z zabiegów pielęgnacyjnych.

Inna sprawa, że na terenie sąsiedniego województwa tarnobrzeskiego nie ma zakazu wycinania jodły. Wystarczy otrzymać stamtąd asygnatę.

**KATARZYNA SARNAT, (an)**

# Głoduje jeden lekarz

***Anestezjolodzy ze szpitala w Czerwonej Górze przerwali wczoraj protest głodowy. Dyrektor wygospodarował dla lekarzy po 200 zł podwyżki.***

W siódmym dniu głodówki anestezjolodzy w szpitalu w Czerwonej Górze odbyła się kolejna tura rozmów z dyrekcją Wojewódzkiego Specjalistycznego Zespołu Opieki Zdrowotnej Gruźlicy i Chorób Płuc.

– Postanowiliśmy przerwać głodówkę – powiedział nam wczoraj po południu dr **Dariusz Szpak,** przewodniczący szpitalnego Związku Zawodowego Anestezjologów. – Nie satysfakcjonuje nas wysokość podwyżek, ale jesteśmy już fizycznie i psychicznie zmęczeni. Otrzymaliśmy po 200 zł na etat, co jest i tak niższą kwotą niż osiągnęli koledzy w innych szpitalach Kielecczyzny.

Od dziś szpital w Czerwonej Górze zamierza kontynuować protest solidarnościowy.

Nadal głoduje dr **Marceli Romaniuk** ze Szpitala MSW w Kielcach. Pozostali lekarze nie mogli kontynuować tej formy protestu ze względu na zły stan zdrowia. **(żar)**


**Panu RYSZARDOWI REKOWI**
**Gł. Księgowemu Izby Skarbowej w Kielcach**
**wyrazy głębokiego współczucia z powodu śmierci**
**BRATA**
**składa Dyrekcja i pracownicy z Izby Skarbowej w Kielcach**
1988/ra

**Pani ANNIE LEWANDOWSKIEJ**
**wyrazy głębokiego współczucia z powodu śmierci**
**MATKI**
**składają koleżanki i koledzy z Wydziału Telekomunikacji i Informatyki PSE S.A. Oddział w Radomiu**
264/ka
264/ka

**Wyrazy głębokiego współczucia i żalu z powodu śmierci**
**inż. ZBIGNIEWA ZYCHA**
**pracownika Politechniki Radomskiej**
**Rodzinie Zmarłego składają:**
**Rektor, pracownicy i studenci z Politechniki Radomskiej im. Kazimierza Pułaskiego**
818/rr

**Z głębokim żalem zawiadamiamy, że w dniu 26 października 1997 r. w wieku 46 lat zmarł kochany mąż, syn, brat i szwagier**
**KAZIMIERZ JAMRÓZ**
**Msza święta żałobna odbędzie się 29 października o godz. 13 w kościele św. Józefa w Kielcach. Po mszy świętej żałobnej wyprowadzenie drogich zwłok na cmentarz Komunalny w Kielcach.**
**Pogrążona w smutku rodzina**
1994/ra

**Koleżance**
**ZOFII WITECKIEJ**
**wyrazy serdecznego współczucia z powodu śmierci**
**BRATA**
**składa kierownictwo i pracownicy Drugiego Urzędu Skarbowego w Kielcach**
1989/ra


SŁOWO LUDU 29 PAŹDZIERNIKA 1997 NR 251/ABC

http://sbc.wbp.kielce.pl/

*◆ Oferty spółdzielni płyną z całego kraju ◆ Kielce są pierwszą gminą, która poszła w ich ślady*

# Detektyw ściąga czynsz

***Kielce są pierwszą gminą, w której detektywi pomogą ściągać długi od lokatorów mieszkań komunalnych. Miejski Zarząd Budynków podpisał już umowę z agencją detektywistyczną – także kielecką, której oferta okazała się rynkowym strzałem w dziesiątkę. Usługi chcą zlecać spółdzielnie mieszkaniowe z całego kraju.***

Długi lokatorów komunalnych mieszkań w Kielcach przekroczyły już trzy miliony złotych i nadal się powiększają. Zaległości są takie jakby przez dwa miesiące nie płacił żaden z lokatorów 10 tysięcy komunalnych mieszkań. – Zaległości nie można już rozpatrywać jako problemów finansowych mieszkańców, a jako aspekt funkcjonowania miasta – mówi **Marek Piotrowicz**, dyrektor MZB. – Pierwszych efektów współpracy z agencją detektywistyczną spodziewamy się na przełomie listopada i grudnia. Nie będzie wymuszania opłat. Firma jest koncesjonowana.

Agencja detektywistyczna, w myśl umowy zawartej z MZB, będzie otrzymywać określony w umowie procent od ściągniętych kwot. Taka forma odzyskiwania pieniędzy okazała się tańsza nie tylko od wstępowania na drogę sądową czy egzekucji komorniczej, ale nawet od usług. Przedsiębiorstwa Gospodarki Mieszkaniowej, które jest spółką gminy Kielce.

Z usług agencji korzystają już spółdzielnie mieszkaniowe w Kielcach i Ostrowcu Świętokrzyskim.

– Mam pełną teczkę ofert. Płyną z całego kraju: Od Szczecina po Przemyśl. Spółdzielnie mieszkaniowe z samych Katowic złożyły kilka ofert – mówi dyrektor biura agencji detektywistycznej, prosząc by nie podawać jego nazwiska oraz nazwy firmy „bo nawet bez reklamy chętnych do korzystania z usług jest pod dostatkiem".

**BARBARA RYNKOWSKA**

*Nowy obowiązek szkół*

# Prawo jazdy ucznia

***– Za wszelką cenę musimy zmniejszyć liczbę wypadków na drogach, tworzymy maksymalne ułatwienia w zdobywaniu kart rowerowych – mówił wczoraj do kieleckich nauczycieli główny wizytator ds. wychowania komunikacyjnego w MEN Witold Bober.***

Spotkanie rozpoczęło się od zacytowania tragicznych statystyk dotyczących uczniów: w ubiegłym roku na polskich drogach zginęło 11 klas, a ranne dzieci zapełniłyby 12 szkół. W tym roku może być jeszcze gorzej. Nowe „Prawo o ruchu drogowym" przewiduje, że od 1998 r. egzaminy i wydawanie kart rowerowych będzie obowiązkiem szkół.

– Otrzymałem wczoraj od ministra transportu jeszcze ciepły wzór nowej karty rowerowej. Będzie wyglądała jak prawdziwe prawo jazdy – mówił Witold Bober. – Chcemy, aby egzaminem na kartę były nie tylko testy pisemne, ale też sprawdziany praktyczne, a nawet obserwacja ucznia przez kilka lat nauki. Taki dokument powinni podpisać odpowiedzialni za bezpieczeństwo ucznia: dyrektor szkoły, nauczyciel, policjant i rodzice. W Kielcach musi powstać ośrodek kształcenia nauczycieli wychowania komunikacyjnego np. przy Automobilklubie Kieleckim. Wiem, że działacze od wielu lat bezskutecznie starają się o utworzenie miasteczka ruchu – jego brak jest ewenementem w skali kraju.

Wizytator zaproponował Kielcom organizację ogólnopolskiego półfinału szkolnego turnieju bezpieczeństwa ruchu drogowego – takie imprezy bardziej działają na wyobraźnię uczniów niż siedzenie i słuchanie wykładów.

Uzupełnieniem wczorajszego spotkania z nauczycielami była prezentacja najnowszych zestawów firmy „Elbox" do nauki wychowania komunikacyjnego. Zestaw „Konstruujemy znaki drogowe" pozwala skojarzyć ich kształty, kolorystykę i samodzielne złożenie zaś magnetyczna plansza ze skrzyżowaniem – na przećwiczenie dowolnej ilości kombinacji sytuacji na drodze. Takie zestawy są dość drogie (250–1000 zł), ale ich namiastkę można wykonać samemu. **(kk)**

*Związkowcy popierają program AW„S"*

# Broń do prywatyzacji

***Czy radomski „Łucznik" i pionkowski „Pronit" zostaną sprywatyzowane? Tak przewiduje program Akcji Wyborczej „Solidarność", o którym dyskutowali w piątek, sobotę i niedzielę związkowcy z sekcji przemysłu zbrojeniowego „S". Związkowcy chcą, aby stanowisko szefa MON objął radomski poseł Romuald Szeremietiew, a nie Janusz Onyszkiewicz z UW.***

W programie AW„S" mówi się o konieczności powołania Wojskowego Funduszu Inwestycyjnego. Byłaby to spółka akcyjna, która przejęłaby 70 proc. akcji przedsiębiorstw „zbrojeniówki". Łącznie – 31 zakładów. Jej celem byłoby gruntowne przekształcenie tych firm i w dalszej kolejności – prywatyzacja.

Jak nam powiedział **Zbigniew Dziubasik**, wiceprzewodniczący radomskiej „S", do funduszu weszłyby m.in. radomski „Łucznik" i pionkowski „Pronit".

– To prawdziwa rewolucja – mówi Dziubasik. – To tej pory panowało przekonanie, że „zbrojeniówka" powinna zostać w rękach państwa. My uważamy, że nie, i że nie należy bać się inwestorów z branż pracujących dla NATO.

Związkowcy przyjęli też uchwałę proponującą na stanowisko szefa Ministerstwa Obrony Narodowej posła woj. radomskiego **Romualda Szeremietiewa**. Uchwałę przesłali na ręce premiera **Jerzego Buzka**. Przypomnijmy, że po dotychczasowych rozmowach AW„S" – Unia Wolności, resort ten przypadł UW, a kandydatem na ministra jest **Janusz Onyszkiewicz**.

– Naszym zdaniem Szeremietiew gwarantuje realizację programu AW„S" – tłumaczy Dziubasik. – Natomiast rządy UW nie wróżą „zbrojeniówce" nic dobrego. Pamiętamy przecież wypowiedź jednego z liderów Unii **Tadeusza Syryjczyka**, że nasze zakłady najlepiej zaorać i dopiero potem wybudować na nowo.

**(aku)**

# Maszyny zagrażają

***Dwadzieścia dziewięć osób zginęło w wypadkach przy pracy od stycznia do września tego roku. Pięćdziesięciu pracowników zostało ciężko rannych.***

Inspektorzy Okręgowego Inspektoratu Pracy w Kielcach zbadali przyczyny 107 wypadków, które wydarzyły się w województwach kieleckim, radomskim i tarnobrzeskim. Przyczynami okazują się najczęściej: zły stan techniczny maszyn i urządzeń, braki w wyszkoleniu personelu z zakresu bezpieczeństwa pracy, braki odpowiednich ochron i zabezpieczeń. Wypadki zdarzają się głównie przy obsłudze maszyn i urządzeń produkcyjnych, przy montażu bądź rozbiórce budynków, przy kierowaniu samochodami i innymi środkami transportu. 19 z nich wydarzyło się przy wykonywaniu przez pracowników prac nie należących do ich obowiązków, a 12 przy pracach podjętych bez polecenia przełożonych.

**(mak-x)**

*Synoptycy milczą, leśnicy przepowiadają*

# Zima długa i ostra

***Instytut Meteorologiczny nie chce rozmawiać o prognozach dotyczących zimy. – Zbyt często się nie sprawdzają – usłyszeliśmy w Krakowie. Leśnicy, opierający się na obserwacji przyrody, nie obawiają się kompromitacji i mówią, że zima będzie długa, mroźna.***

– Trudno powiedzieć, jakie zapasy porobiły zwierzaki, bo tego nie widać – stwierdza nadleśniczy Świętokrzyskiego Parku Narodowego **Andrzej Sosnowski**. – Po zachowaniu ptaków sądzę, że zima nie będzie lekka. Sikory, kowaliki, trznadle trzymają się blisko ludzkich siedzib. Koło dróg spotyka się stada kuropatw, bażanty. Ptaki instynktownie idą do ludzi, szukając pożywienia. My też przygotowujemy się do nadejścia mrozów, zgromadziliśmy karmę dla ptaków.

W warszawskim ogrodzie zoologicznym zauważono, że zwierzęta jedzą znacznie więcej niż normalnie o tej porze, co jest niezawodnym sygnałem, że chłody potrwają długo. **(Lid)**

*Groźne skutki pożaru piwnicy w radomskim bloku*

# Czad dusił o północy

***Matka i dwoje małych dzieci zatruły się tlenkiem węgla podczas pożaru, który wybuchł wczoraj w nocy w budynku przy ulicy Wernera w Radomiu.***

– Obudził mnie płacz mojej dwuletniej wnuczki – mówi Anna Łapczyńska lokatorka mieszkania na parterze. – Poczułam gryzący i duszący dym. Złapałam dziecko i wyskoczyłam przez okno. Syn próbował wyjść klatką schodową, ale zatrzymały go czarne kłęby dymu.

Pożar wybuchł na krótko przed godziną dwunastą w nocy. Straż Pożarna została wezwana 5 minut po północy. Paliła się mała piwniczka. Do czasu przyjazdu strażaków mieszkańcy 3-piętrowego bloku zdążyli wzajemnie powiadomić się o niebezpieczeństwie. Nikt nie próbował wyjść przez klatkę schodową – wszyscy czekali na ratunek w mieszkaniu lub na balkonie. Strażacy, wyposażeni w maski tlenowe, ewakuowali wszystkich lokatorów.

W mieszkaniu na ostatnim trzecim piętrze strażacy znaleźli 27-letnią Joannę G. i jej dwójkę dzieci: 6-letniego Łukasza i 2-letnią Anię. Cała trójka trafiła do szpitala. Okazało się, że zatrucie nie było groźne – wczoraj wypisano ich do domu.

Akcja ratunkowa strażaków trwała dwie godziny. Ustalono, że przyczyną pożaru było zaprószenie ognia. Innego zdania są mieszkańcy bloku.

– Niech pan zobaczy, jak wygląda tutaj instalacja elektryczna – mówi jedna z lokatorek. Na ścianach wiszą luzem kable, straszą zdewastowane rozgałęźniki i gniazdka.

– W moim mieszkaniu co jakiś czas bardzo śmierdzi gazem – mówi kolejna kobieta. Jak twierdzą mieszkańcy od wielu lat w bloku nie przeprowadzano żadnych remontów. Budynkiem zarządza syndyk upadłego w ubiegłym roku Radomskiego Przedsiębiorstwa Budowlanego.

**JANUSZ PETZ**

**Pożar wybuchł w tej piwnicy – mówi Anna Łapczyńska** Fot. W. Matlok

Teatr Powszechny w Warszawie i Kuman-Art przedstawiają:

Krystyna Janda

jako

Maria Callas

ponadto

Marta Boberska, Sylwia Burnicka, Elżbieta Suszko, Monika Tuszko, Wojciech Borkowski, Marcin Rudziński, Cezary Żak

W przeboju teatralnym roku:

„Maria Callas - lekcja śpiewu"

Kielce, 10.11.97, KCK godz. 16.30 i 20.30

Mecenat: Słowo Ludu, gazeta, Sponsor Strategiczny: WARKA, Mecenat: FM

Bilety: Kuman-Art Sienkiewicza 11 tel 368-21-50, Kasy KCK, Orbis.



http://sbc.wbp.kielce.pl/

## TABELA
### kursów akcji
(sesja 28.X. – wtorek)

| Akcje | Kurs (w zł) | Zmiana kursu (w proc.) | Wartość obrotu (w tys. zł) |
|---|---|---|---|
| Agros | 65,00 | –8,5 | 11.573 |
| Amerbank | 16,60 rs | –9,8 | 78 |
| Amica | 63,00 os | –9,4 | – |
| Animex | 7,15 os | –9,5 | – |
| Atlantis | 5,40 os | –10,0 | – |
| BIG | 3,55 rs | –9,0 | 2.393 |
| BK | 15,00 rs | –9,6 | 487 |
| Boryszew | 28,40 os | –9,8 | – |
| BOŚ | 34,20 rs | –10,0 | 3.322 |
| BPH | 165,00 os | –9,8 | – |
| BRE | 60,50 os | –9,9 | 2.069 |
| BSK | 223,00 | 0,5 | 5.273 |
| Budimex | 15,30 os | –10,00 | – |
| BWR | 2,70 rs | –10,0 | 355 |
| Bytom | 14,30 | –9,5 | 156 |
| Celuloza | 16,20 os | –10,0 | – |
| Compland | 60,00 os | –9,8 | – |
| Dębica | 90,00 rs | –10,0 | 1.554 |
| Drosed | 64,00 | –5,2 | 674 |
| Elbudowa | 42,50 rs | –10,0 | 2.082 |
| Elektrim | 34,20 | –10,0 | 26.842 |
| Elektrotex | 4,90 os | –9,3 | – |
| Elmontwa | 4,55 rs | –9,3 | 258 |
| Espebepe | 3,90 rs | –9,3 | 210 |
| Exbud | 30,60 os | –10,0 | – |
| Farmfood | 36,30 os | –9,9 | – |
| Ferrum | 9,40 os | –9,6 | – |
| Forte SA | 13,40 os | –9,5 | – |
| Góraždže | 98,50 os | –9,6 | – |
| GPRD | 13,70 rs | –9,9 | 632 |
| Grajewo | 138,50 os | –9,8 | – |
| Handlowy | 45,50 os | –9,8 | – |
| Impexmet | 45,00 os | –9,8 | – |
| Indykpol | 28,20 os | –9,9 | – |
| Irena | 15,50 os | –9,9 | – |
| Izolacja | 242,50 rs | –9,9 | 1.527 |
| Jelfa | 70,00 rs | –9,7 | 4.109 |
| Jutrzenka | 72,00 rs | –10,0 | 2.468 |
| Kabel BFK | 29,30 os | –9,8 | – |
| Kable | 43,20 os | –10,0 | – |
| Kęty | 45,00 rs | –10,0 | 1.041 |
| KGHM | 29,20 os | –9,9 | – |
| KPBP-BICK | 20,10 rs | –9,9 | 345 |
| Kredyt B | 8,10 | –9,5 | – |
| Krosno | 32,10 rs | –9,8 | 396 |
| Kruszwica | 19,60 rs | –9,7 | 259 |
| Lentex | 43,20 os | –10,0 | – |
| Mostalexp | 8,95 os | –9,8 | – |
| Mostalgd | 19,40 os | –9,8 | – |
| Mostalkrk | 16,20 os | –10,0 | – |
| Mostalsld | 20,30 rs | 0,9 | 602 |
| Mostalwar | 27,00 os | –10,0 | – |
| Mostalzab | 18,50 rs | –9,8 | 278 |
| Novita | 11,70 os | –10,0 | – |
| Okocim | 18,50 | –9,8 | 8.781 |
| Oława | 12,30 os | –9,6 | – |
| Optimus | 96,50 os | –9,8 | – |
| Paged | 7,20 os | –10,0 | – |
| PBK | 71,5 rs | –9,5 | 9.454 |
| PBR | 12,90 | –9,8 | 87 |
| Pekpol | 15,40 | –9,9 | 3.043 |
| Pepees | 54,00 os | –9,2 | – |
| Petrobank | 7,85 os | –9,8 | – |
| Pli | 7,20 os | –10,0 | – |
| Polfkutno | 101,00 rs | –9,8 | 680 |
| Polifarb C | 16,10 rs | –9,6 | – |
| Polifo Z | 16,00 os | –9,6 | – |
| Polisa | 4,45 rs | –9,2 | 139 |
| PPA Bank | 12,90 rs | –9,8 | 547 |
| Prochem | 10,90 os | –9,9 | – |
| Próchnik | 15,00 | –9,1 | 283 |
| Rafako | 10,90 rs | –9,9 | 668 |
| Relpol | 93,00 rs | –9,7 | 1.110 |
| Remak | 5,85 os | –10,0 | – |
| Rolimpex | 0,30 rs | –9,7 | 684 |
| Sanok | 54,50 | –9,9 | 1.786 |
| Sokołów | 4,00 os | –9,1 | – |
| Stal Exp | 25,90 rs | –9,8 | 1.722 |
| Stal Prod | 21,10 os | –9,8 | – |
| Stomil | 27,80 os | –9,7 | – |
| Swarzędz | 6,95 rs | –9,7 | 201 |
| Tonsil | 11,50 os | –9,4 | – |
| Unibud | 29,70 os | –10,0 | – |
| Universal | 7,20 os | –10,0 | – |
| Vistula | 7,50 | –9,6 | 4.143 |
| Warta | 42,30 rs | –10,0 | 953 |
| WBK | 18,50 os | –9,8 | – |
| Wedel | 157,50 rs | –10,0 | 1.129 |
| Wólczanka | 14,40 os | –10,0 | – |
| Zasada | 6,05 rs | –9,7 | 398 |
| Zew | 26,70 os | –9,8 | – |
| Zywiec | 243,00 | –10,0 | 5.242 |
| Apator | 34,70 os | –9,9 | – |
| Ariel | 7,35 rs | –9,8 | 127 |
| Bauma | 15,20 rs | –9,5 | 362 |
| Best | 18,00 os | –9,5 | – |
| Betonstal | 77,00 rs | –9,9 | 437 |
| Centalg | 5,00 rs | –9,9 | 297 |
| Chemiskór | 7,75 rs | –9,9 | 767 |
| Domplast | 27,30 rs | –9,9 | 217 |
| Echo | 82,50 os | –9,8 | – |
| Efekt | 12,10 os | –9,7 | – |
| Elpo | 4,35 os | –9,4 | – |
| KOMPAP | 30,30 os | –9,8 | – |
| Krakchem | 8,90 rs | –9,6 | 2.396 |
| Lubawa | 11,40 rs | –9,5 | 322 |
| ŁDASA | 8,20 os | –9,9 | – |
| Mieszko | 18,00 os | –9,5 | – |
| Ocean | 13,90 os | –9,7 | – |
| PolifarbD | 115,00 rs | –9,8 | 17.796 |
| Poligr. | 13,20 os | –9,6 | – |
| POZMEAT | 28,90 rs | –10,0 | 709 |
| PPWK | 23,30 os | –9,7 | – |
| Visco | 19,80 os | –9,6 | – |
| WKSM | 59,50 os | –9,8 | – |
| Zrew | 49,50 os | –10,0 | – |
| Razem | | | 134.857 |

WIG=14.954,7 (–9,8 proc.), WIG 20 = 1.466,7 (–9,8 proc.), WIRR = 3.243,0 (–9,8 proc.)

*J. Buzek: Zostały dwie wątpliwości*

# Nowy podział ministerstw

***Desygnowany na premiera Jerzy Buzek powiedział wczoraj, że w sprawie składu rządu pozostały jeszcze dwie wątpliwości. Przedstawienie prezydentowi składu gabinetu Buzek zapowiedział na dziś rano.***

Nadal są dwie wątpliwości; dotyczą one zarówno przesunięć między resortami, jak i związanej z tym obsady personalnej – powiedział Buzek.

Po kolejnej turze konsultacji, które prowadził w Sejmie, premier poinformował, że decyzja w sprawie obsady szefostwa MSWiA już zapadła, nie chciał jednak ujawnić nazwiska.

Według nieoficjalnych informacji wicepremierem i ministrem spraw wewnętrznych i administracji zostanie wiceprzewodniczący AW„S" **Janusz Tomaszewski**. Kontrkandydatowi Tomaszewskiego na to stanowisko **Wiesławowi Walendziakowi** zaproponowano pełnienie funkcji szefa Kancelarii Premiera.

Oddanie Unii Ministerstwa Sprawiedliwości oraz kandydatura na to stanowisko wzbudziła sprzeciw części posłów AW„S" – m.in. z Porozumienia Centrum. AW„S" zaproponuje Unii w zamian za ten resort Komitet Integracji Europejskiej, którym według wstępnych ustaleń miał kierować **Ryszard Czarnecki** z ZChN oraz Ministerstwo Ochrony Środowiska – resort, który ostatnio miała objąć osoba z PC.

Drugi hipotetyczny wariant renegocjacji to propozycja, aby minister sprawiedliwości z UW miał dwóch zastępców w randze sekretarza stanu. W kuluarach Sejmu wymienia się w tym kontekście dwie kandydatury: **Leszka Piotrowskiego** oraz **Stanisława Iwanickiego**. **(PAP)**

# Chipy dla psów

***Psy z gminy Warszawa–Ursus jeszcze w tym roku będą miały wszczepiane mikroprocesory tzw. chipy.***

Program identyfikacji komputerowej ma na celu ograniczenie bezdomności zwierząt i zabezpieczenie ich przed kradzieżą.

Akcje będą prowadzić wspólnie: Wydział Ochrony Środowiska Urzędu Woje wódzkiego oraz gmina Ursus, która jako pierwsza w stolicy zgodziła się na eksperyment.

**(PAP)**

*Przegrupowanie w Kancelarii Prezydenta*

# Polityczne przesunięcia

***– Byłoby dobrze, gdyby 1997 r. był rokiem przegrupowania sił i personaliów na mapie politycznej – powiedział prezydent Aleksander Kwaśniewski.***

Prezydent dodał, że chętnie widziałby wśród polityków „nowe twarze, młode pokolenie", jak chociażby młodszy od niego **Maciej Płażyński**, marszałek Sejmu.

„Przegrupowanie" dotyczy także Kancelarii Prezydenta: nowa konstytucja zakazuje łączenia mandatu parlamentarzysty ze sprawowaniem funkcji urzędnika państwowego.

Mandat poselski wybrali **Danuta Waniek**, szefowa kancelarii oraz **Krzysztof Janik**, kierujący Biurem ds. Samorządowych.

Prezydent „daje sobie" miesiąc na skompletowanie nowej ekipy. Do tego czasu Kancelarią kierować będzie **Edward Szymański**, podsekretarz stanu, zajmujący się administracyjno–finansową działalnością urzędu.

Wśród poważnych kandydatów na szefa kancelarii wymienia się **Grzegorza Rydlewskiego**, b. szefa Kancelarii Premiera oraz **Andrzeja Barcikowskiego**, kierującego dotychczas zespołem doradców prezesa Rady Ministrów.

Byłoby to zgodne z koncepcją prezydenta uczynienia z kancelarii urzędu „odpolitycznionego", kierowanego przez bezpartyjnych fachowców.

Dla Danuty Waniek najlepszym szefem kancelarii byłby... **Marek Ungier**. Ungier kieruje Gabinetem Prezydenta. Listę „wymarzonych" kandydatów do kierowania kancelarią otwiera **Jerzy Koźmiński**, ambasador RP w USA.

Po zaprzysiężeniu nowego rządu swoich kandydatów do kancelarii może przedstawić prezydentowi **Włodzimierz Cimoszewicz**. Kwaśniewski nie chciałby jednak, aby kancelaria stała się „przytuliskiem" dla tych, którzy nigdzie się „nie załapali".

Zmiany już się zaczęły: od 15 bm. w kwestiach polityki wschodniej prezydentowi doradza **Stanisław Ciosek**, b. ambasador w Rosji. Po odejściu **Wojciecha Lamentowicza**, doradcy ds. polityki zagranicznej prezydenta, na stanowisko ambasadora w Grecji, spekulowano, że podobną funkcję obejmie **Andrzej Majkowski**, szef Biura ds. Międzynarodowych. Majkowski jednak zostaje, podobnie jak **Marek Siwiec**, kierujący Biurem Bezpieczeństwa Narodowego. **(PAP)**

◆ *AW„S": Zmiany usprawnią pracę Sejmu*
◆ *SLD: To ograniczy rolę opozycji*

# Potęga marszałka

***Wzmocnienie pozycji marszałka Sejmu kosztem dotychczasowych uprawnień Prezydium Izby, rezygnacja z komisyjnych przesłuchań kandydatów na ministrów, likwidacja Komisji Ustawodawczej – to główne zmiany regulaminu Sejmu, które wczoraj przyjęli posłowie 249 głosami. Klub SLD głosował przeciw.***

W opinii AW„S" – autora zmian – usprawnią one pracę Sejmu. Zdaniem SLD – ograniczają rolę opozycji.

SLD nie zgadza się na proponowane przez AW„S" zmiany w regulaminie Sejmu. Pos. **Grzegorz Kurczuk** uważa, iż „mamy do czynienia z próbą naruszenia jawności prac sejmowych". W proponowanych zmianach dopatruje się „czytelnego zamiaru utrudnienia pracy posłów opozycyjnych w nowych Sejmie".

PSL uzależniało swoją decyzją od przyjęcia poprawek. Pos. **Waldemar Pawlak** zauważył, że „dyskusja w parlamencie bywa czasami uciążliwa, ale brak dyskusji może być bardzo kosztowny".

ROP: „Nie popieramy regulaminu, który odbiera głos ponad pół milionowi wyborców" – stwierdził pos. **Wojciech Włodarczyk**.

Zwycięzca: AW„S" pospołu z koalicjantem: UW może przegłosować wszystko. Jak chce i kiedy chce.

Pos. **Stanisław Iwanicki** z AW„S" co prawda elegancko zauważył, że „emocje, jakie towarzyszyły projektowi zmiany regulaminu oraz zarzuty, iż jest on zamachem na demokrację i wolność, nie znalazły odzwierciedlenia w dyskusjach merytorycznych w nadzwyczajnej komisji", bo „okazało się, że niezależnie od proweniencji partyjnej, wiele ocen i wniosków jest zbieżnych, a poglądy na temat prawa, jego tworzenia, jego jakości, raczej łączą niż dzielą".

Ale występujący zaraz po nim przedstawiciel SLD zaprzeczył owej „zbieżności" ocen i wniosków. Powiedział wręcz: „Nie zgadzamy się na zmianę reguł gry parlamentarnej w zależności od widzimisię zwycięzców kolejnych wyborów. Te reguły muszą być czytelne i stałe, obowiązujące obie strony, rządzących aktualnie i opozycję. Nie zgadzamy się na uniemożliwienie opozycji parlamentarnej wpływu na problematykę prac Sejmu".

Pos. **Władysław Adamski** z SLD, mający 4 lata stażu w Komisji Regulaminowej, zgłosił wątpliwości czy „nie pomylono tu usprawnienia z dyktatem większości".

### Kolejne starcie

Kolejny punkt porządku obrad: wybór członków Trybunału Stanu – to kolejne zwarcie. Trybunał Stanu powoływany jest przez Sejm na czas trwania jego kadencji. Przewodniczącym jest z urzędu pierwszy prezes Sądu Najwyższego. Wiceprzewodniczących oraz 16 członków wybiera Sejm spoza grona parlamentarzystów.

AW„S" i UW mają swoich kandydatów na wiceprzewodniczących: mec. **Edwarda Rzepkę**, dziekana kieleckiej Rady Adwokackiej (z rekomendacji AW„S") i prof. **Mariana Filara** z UMK w Toruniu (z rekomendacji UW). Trzecim kandydatem na wiceprzewodniczącego jest rekomendowany przez SLD mec. **Krzysztof Czeszejko–Sochacki**, wiceprezes Krajowej Izby Gospodarczej.

Czy Sejm zachowa parytet? Indagowany przez dziennikarzy marszałek **Maciej Płażyński** nie wykluczył, że „zasada parytetu nie zostanie zachowana".

**RYSZARDA KAZIMIERSKA, PAP**

# Otwarte granice

***Osoby, które zamierzają odwiedzić groby bliskich mogą od wtorku przez 7 dni przekraczać granice Polski z sąsiadami w trybie uproszczonym.***

Mieszkańcy przygranicznych miejscowości mogą przekraczać granicę także w miejscach, w których zwykle nie ma odpraw.

Granicę można przekraczać przez osobowe: przejścia graniczne jedynie na podstawie paszportu i zaświadczenia PCK lub innej tego typu organizacji (np. Czerwonego Półksiężyca), stwierdzającego, że dana osoba ma groby bliskich za granicą Polski.

Taki dokument zastępuje wizę lub voucher. **(PAP)**

# Śmierć w szybie

***Z wysokości VII piętra wpadła wczoraj do szybu windy mieszkanka Gdyni 40–letnia Barbara Ł.***

Została przewieziona do szpitala. Jej stan jest poważny.

Wg ustaleń policji, Barbara Ł. znajdowała się w windzie, która zatrzymała się pomiędzy VII i VIII piętrem budynku. Wychodząc z windy, wpadła do szybu. Przyczyny wypadku bada policja. **(PAP)**

## Krótko z kraju

**Sąd** Wojewódzki w Katowicach postanowił kontynuować proces przeciw 22 byłym milicjantom oskarżonym o spowodowanie śmierci 9 górników podczas pacyfikacji kop. „Wujek" w Katowicach na początku stanu wojennego. Wniosek o unieważnienie dotychczasowego postępowania i ponowne rozpoczęcie procesu złożył Leszek Piotrowski, pełnomocnik oskarżycieli posiłkowych. Postanowienie sądu o kontynuacji procesu poparł oskarżyciel publiczny oraz obrońcy.

**20 pacjentów** z gminy Warszawa–Targówek zostało objętych programem świadczenie usług specjalistycznych w domach osób z zaburzeniami psychicznymi. Z takiej formy opieki skorzysta 60 osób.

**Na karę 15 lat** pozbawienia wolności i 10 lat pozbawienia praw publicznych skazał we wtorek Sąd Wojewódzki w Koninie 43–letniego Jerzego S., mieszkańca Bilczewa za uduszenie 80–letniej matki. Jerzy S., upił się ze znajomymi za odebrany zasiłek dla bezrobotnych i po powrocie do domu brutalnie udusił matkę. Później wybiegł przed dom, krzycząc, że matce coś się stało. Policjantom tłumaczył, że matce musiała zacisnąć się na szyi koszula nocna. **(PAP)**

# Ks. Jankowski oskarżą media

***Ksiądz Henryk Jankowski stwierdził wczoraj, że cytowana w mediach treść jego niedzielnego kazania w gdańskim kościele św. Brygidy „została przekręcona i nie oddaje wiernie tak słów, jak i intencji".***

Podkreślił, że zdecydowanie odcina się od poglądów antysemickich i jako kapłanowi obce mu są wszelkie ideologie, zaś kieruje nim „wiara i troska o przyszłość ukochanej ojczyzny".

Władze miejskie Bredy (Holandia) odesłały do Polski medale pamiątkowe z portretem ks. Jankowskiego, w związku z jego wypowiedzią antysemicką. **(PAP)**

**Rozstrzygnięto konkurs fotograficzny „Europa w Polsce", w którym brali udział uczniowie szkół średnich. Nadesłali oni 350 fotografii. Na zdjęciu: „Rent a Car" – nagrodzona fotografia Tomasza Smalca z Opola, który zdobył pierwszą nagrodę** Fot. PAP/CAF



http://sbc.wbp.kielce.pl/

● Inwestorzy w panice próbują sprzedać akcje ● Możliwe kolejne bankructwa
● Azja i Wall Street oskarżane o bessę

# Czarny wtorek na giełdzie

***Tak fatalnego dnia jeszcze na polskiej giełdzie nie było. Maksymalny spadek kursów większości akcji, ani jednej spółki drożejącej lub choćby zachowującej poziom cen, Warszawski Indeks Giełdowy obniżony z ponad 16,5 tys. do 14,9 tys. punktów – taki jest bilans wczorajszej sesji giełdowej.***

Jęki rozpaczy towarzyszyły wczorajszej prezentacji kursów akcji notowanych na giełdzie spółek. Zgromadzeni przed telewizorami gracze z niedowierzaniem śledzili strony telegazety z wynikami sesji. Nie dość, że kursy spadły maksymalnie, to i tak trudno było cokolwiek sprzedać – chętnych do zakupu brakowało. Nikt nie reflektował nawet na akcje spółek zaliczanych do liderów giełdy – Banku Handlowego, KGHM, Banku-Przemysłowo-Handlowego czy bydgoskich „Kabli".

Obserwatorzy rynku są zgodni, że wszystkiemu winny jest Hongkong. – Tamtejsze załamanie i jego reperkusje światowe odbijają się też na naszej giełdzie – mówi szef kieleckiego oddziału „Penetratora" **Bogusław Bednarski**. – Wynika to głównie z przyczyn psychologicznych; obiektywnych przyczyn takiego załamania w Polsce przecież nie ma.

Polscy inwestorzy dostosowali się do ogólnoświatowej paniki na rynkach kapitałowych. Na poniedziałkowej sesji giełdy nowojorskiej indeks tamtejszego rynku Dow Jones spadł aż o 7 proc., tracąc ponad 500 punktów. Takiego załamania nie wytrzymały komputery, blokując system w trakcie dokonywania operacji. Kolejny, tym razem 13-proc., spadek zanotowała giełda w Hongkongu. O 6 proc. spadł wczoraj indeks londyński, w Paryżu już na początku sesji zawieszono obrót większości akcji.

W Polsce w najgorszej sytuacji byli wczoraj inwestorzy, którzy wcześniej kupili akcje na kredyt lub zamawiali je z tzw. odroczoną płatnością. Teraz znaleźli się „pod ścianą", zmuszeni do pozbywania się „papierów" za każdą cenę. – Szykują się kolejne bankructwa; w ostatnich latach widziałem już kilka wielkich fortun, które najpierw szybko urosły, a potem równie szybko przepadły – powiedział nam jeden z kieleckich maklerów.

Radomscy maklerzy wstrzymują się na razie z opiniami na temat najbliższej przyszłości.

– Wcześniej słyszeliśmy, że krach na giełdzie w Hongkongu nie będzie miał większego wpływu na notowania w Europie. Okazało się, że jest inaczej – powiedział **Dariusz Kapciak**, zastępca kierownika Punktu Obsługi Klienta w oddziale PKO SA w Radomiu.

Pesymistycznie przedstawiały się wczorajsze dogrywki. Zaś zlecenia sprzedaży realizowano z redukcjami. Inwestorzy bardziej przyglądają się zagranicznym giełdom, zwłaszcza najważniejszej – Wall Street. Jeśli tam spadek zostanie zahamowany, to i w Warszawie giełda się ustabilizuje.

Na drastyczny spadek cen na GPW wpływ ma nie tylko panika wśród krajowych graczy, którzy masowo zdecydowali się składać zlecenia „po każdej cenie", ale też gorączkowe wycofywanie się z inwestycji przez zagranicznych inwestorów. Bankowcy od kilku dni notują ich ucieczkę zarówno od polskiej waluty, jak i papierów skarbowych. W ślad za tym „pod młotek" poszły też akcje.

Czy to już krach? – zapytaliśmy B. Bednarskiego. – Na razie wolałbym unikać tego słowa – odpowiedział. – O wszystkim zadecydują najbliższe sesje.

### Kto jest winowajcą?

Maklerzy w Hongkongu wskazują palcami Wall Street. Gracze giełdowi w Nowym Jorku obwiniają Tokio. Maklerzy japońscy obwiniają bessę w Hongkongu. Kto właściwie jest winowajcą?

Wielu analityków uważa, że to raptowny spadek kursów akcji na giełdach Azji Południowo-Wschodniej wywołał ostatnią bessę na całym świecie.

Mówią oni jednak również, że sytuacja na rynkach finansowych w takich krajach jak USA i Japonia, dojrzała do korekt w dół, ponieważ inwestorzy dostrzegli, iż wysoka wartość akcji odbiega od przewidywanych zysków spółek.

Łańcuchową reakcję spadkową zapoczątkowała w lipcu seria dewaluacji walut w krajach Azji Południowo-Wschodniej. Osłabienie tamtejszych walut zachwiało wkrótce potem giełdami regionu.

Niepewność co do tego, jak bessa w Azji Południowo-Wschodniej, zwłaszcza ostatnie załamanie giełdy w Hongkongu, wpłynie na gospodarkę światową, skłoniła inwestorów do ograniczania ryzyka - i zaczęli wyprzedawać swe akcje na giełdach całego świata. Jednak, co ważniejsze, wycofywanie się z rynków nastąpiło pośród ostrzeżeń, że zwyżka akcji na Wall Street nie będzie trwać wiecznie.

Coraz większy niepokój, że kwitnące gałęzie gospodarki, takie jak przemysł komputerowy, mogą ucierpieć wskutek nadmiernych zapasów, sprawił, iż akcje firm amerykańskich stały się szczególnie zagrożone.

Londyńska giełda odnotowała wczoraj nie notowany od lat, rekordowy spadek. Indeks stu czołowych spółek (FTSE 100) spadł przed południem o 455,9 punktu (do poziomu 4.384.8 punktu), przebijając o blisko sto punktów poprzedni największy spadek sprzed 10 lat, który wydarzył się w dzień po tak zwanym „czarnym poniedziałku" na Wall Street.

Po południu londyńska giełda wykazała pewne oznaki ożywienia, odrabiając część strat z rana.

Po wczorajszym trzygodzinnym okresie zawieszenia giełda moskiewska wznowiła sesję. Federalna Komisja Papierów Wartościowych wydała zgodę na zawieszenie operacji giełdowych, kiedy z rana akcje zaczęły gwałtownie spadać, a podstawowy indeks tego rynku stracił już 3,8 proc. wartości.

Najgłębiej z europejskich giełd spadła największa niemiecka giełda we Frankfurcie nad Menem, gdzie już na dwie godziny przed otwarciem oficjalnej sesji wskaźnik IBIS, odzwierciedlający międzysesyjny rynek komputerowy, był niższy o 5,2 proc. niż w poniedziałek.

Głębokie spadki notują również giełdy wschodnioeuropejskie. Najgłębszy dotknął giełdę budapeszteńską - 16 procent.

### Wall Street zwyżkuje

Obserwowana przez cały świat z napięciem giełda nowojorska Wall Street osiągnęła wczoraj około 16.30 czasu polskiego pierwsze zyski, po głębokim spadku, który przyniósł ponad 2,5- procentowe straty w ciągu pierwszej godziny transakcji.

**ARTUR POTACZAŁA, (sok), (PAP)**

**200 ochotników z włoskiego stowarzyszenia krwiodawców i dawców organów użyje 15 mln aluminiowych puszek, aby zbudować kopię bazyliki św. Piotra w Rzymie w skali 1:5. Aluminiowa budowla będzie mieć 28 m wysokości, 97 m długości i 47 m szerokości.** Fot. PAP/CAF

## Atak rekina

***Australijczyk Brian Sierakowski zaatakowany został wczoraj przez pięciometrowego białego rekina zaledwie 200 metrów od plaży pod milionowym miastem Perth.***

Deskokajak z masy plastycznej - skrzyżowania kajaka i deski surfingowej - o długości około 6 metrów przegryziony został pośrodku. 51-letniego mężczyznę uratowali inni amatorzy sportów wodnych, zanim drapieżnik ponowił atak.

Miałem wrażenie, że doszło do zderzenia z samochodem - powiedział Sierakowski. Widział dokładnie zęby drapieżnika, które miażdżyły deskokajak w odległości około 30 cm od jego nóg. Uratowany miał tylko zakrwawiony nos - wskutek uderzenia płetwą. **(PAP)**

## Wspólne wojsko

***Ministrowie obrony Polski, Niemiec i Danii podpisali wczoraj w Greifswaldzie w Niemczech dokumenty o trójstronnej współpracy pomiędzy trzema dywizjami tych państw.***

Jak podkreślił polski wiceminister obrony **Andrzej Karkoszka**, porozumienie o współpracy pomiędzy 12 Dywizją Zmechanizowaną ze Szczecina, 14 Dywizją Zmechanizowaną z Neubrandenburga oraz Duńską Dywizją Zmechanizowaną jest wstępem do utworzenia wspólnego korpusu w ramach struktur wojskowych NATO. W podpisanym porozumieniu zadeklarowano pełną współpracę szkoleniową i organizacyjną. **(PAP)**

## Spór o euro

***Premier Wielkiej Brytanii Tony Blair potwierdził wczoraj swoją obietnicę, że w drodze referendum skonsultuje się ze społeczeństwem brytyjskim w sprawie przystąpienia kraju do unii walutowej i wspólnej waluty Unii Europejskiej – euro.***

Blair stwierdził, że to naród brytyjski podejmie ostateczną decyzję w sprawie euro.

Przewodniczący Komisji Europejskiej **Jacques Santer** oświadczył, że wspólna waluta europejska euro będzie „silna i stabilna" nawet bez udziału Wielkiej Brytanii w unii gospodarczej i walutowej.

„Wielka Brytania w końcu zaakceptuje euro" - powiedział Santer **(PAP)**

## Poprawianie wizerunku

***Składający ośmiodniową wizytę w Stanach Zjednoczonych prezydent Chin Jiang Zemin dziś w Waszyngtonie spotka się z prezydentem Billem Clintonem.***

W Nowym Jorku podpisano Pakt Praw Gospodarczych, Społecznych i Kulturalnych - jednej z dwu konwencji ONZ, dotyczących praw człowieka. Podpis pod konwencją złożył w imieniu swego rządu stały przedstawiciel ChRL w ONZ **Qin Huasun**. Qin oświadczył, że podpisanie konwencji (uchwalonej przez ONZ w 1966 r.) świadczy o zdecydowaniu rządu chińskiego w kwestii respektowania praw człowieka zarówno w samych Chinach, jak i na forum międzynarodowym.

Sprawa praw człowieka będzie jednym z tematów, jakie poruszy z **Jiang Zeminem** prezydent Clinton w czasie środowego spotkania.

Stowarzyszenia amerykańskie, zajmujące się kwestią praw człowieka, zapowiedziały organizowanie demonstracji na trasie podróży Jianga. **(PAP)**

*Syria pragnie pokoju z Izraelem*

## Rosyjski mediator

***Podróżujący po Bliskim Wschodzie minister spraw zagranicznych Rosji Jewgienij Primakow powiedział wczoraj, że syryjski prezydent Hafez el-Asad pragnie pokoju z Izraelem, lecz nalega, by negocjacje uwzględniały wszystkie umowy i zamysły, jakie wynikły z rozmów z poprzednim izraelskim rządem.***

Primakow oświadczył w Ammanie w Jordanii, że próbował zbliżyć Izrael z Syrią po 18-miesięcznej przerwie w ich negocjacjach.

Po rozmowach z premierem Jordanii **Abdem al-Salim al-Madżali** powiedział, że Syria jest gotowa do wznowienia rozmów, lecz nie z punktu zerowego. Szef rosyjskiej dyplomacji odmówił jednak podania szczegółów mediacji między Syrią a Izraelem, której się podjął na prośbę Izraela. **(PAP)**


**KREDYT BANK PBI S.A.**

**ODDZIAŁ W KIELCACH**
**ul. Śniadeckich 33, tel. (0-41) 361-45-60,**
**fax (0-41) 361-44-79**

**ODDZIAŁ W RADOMIU**
**ul. Żeromskiego 43/45, tel. (0-48) 363-95-90**

**zaprasza do zakładania**
**terminowych lokat złotowych**
o bardzo atrakcyjnym oprocentowaniu:
**5, 6 miesięcy - 21,5%**
**8, 9 miesięcy - 22,5%**

838/ga


## Krótko ze świata

**ROSJA.** Prezydent Rosji **Borys Jelcyn** doczekał się wczoraj piątego wnuczęcia, gdy młodsza córka Jelena urodziła syna. Jelcyn ma już dwie wnuczki – córki Jeleny i dwóch wnuków – synów starszej córki Taljany Djaczenko, która jest oficjalnym doradcą ojca. Najstarszy, 16-letni wnuk Jelcyna, który po dziadku nosi imię Borys, uczy się w prywatnej szkole w Anglii.

**FRANCJA – POLSKA.** Policja francuska potwierdziła zatrzymanie 6 osób podejrzanych o wtrącenie, zmuszanie do pracy i torturowanie głuchoniemych cudzoziemców, przede wszystkim Polaków. Nasi rodacy zmuszani byli do sprzedawania na ulicach drobiazgów (kółka na klucze, znaczki do wpinania). Całość pieniędzy brali ich „opiekunowie". Pracujący otrzymywali w zamian niezbyt obfitą kolację i obfite kuksańce.

**USA. Steven Spielberg** jest obecnie najbogatszym człowiekiem Hollywoodu. Usunął z pierwszego miejsca magnata prasowego Ruperta Murdocha. **(PAP)**

*Prośba o przebaczenie za błędy i wyrażanie skruchy*

## Samokrytyka Kościoła

***Kardynałowie Joseph Ratzinger i Carlo Maria Martini, uważani za najbardziej znaczące postaci w Kolegium Kardynalskim, podjęli „rachunek sumienia Kościoła" zapoczątkowany w ostatnich latach, przed Jubileuszem Drugiego Tysiąclecia, przez Jana Pawła II.***

**Joseph Ratzinger,** prefekt Kongregacji ds. Nauki Wiary (dawne Święte Oficjum), zapytany o **Giordano Bruno** i innych heretyków, których Kościół posłał na stos w czasach, gdy działała inkwizycja, powiedział:

„Sądzę, że jest to wina, która zmusza nas do przemyśleń i powinna prowadzić do wyrażenia skruchy. Nie wiem czy jestem osobą najbardziej powołaną do tego, by prosić o przebaczenie, ale jestem przekonany, że powinniśmy zawsze być świadomi pokusy, na jaką wystawiony jest Kościół jako instytucja: pokusy przekształcenia się w państwo, które prześladuje swych nieprzyjaciół".

Ratzinger, jeden z najbliższych współpracowników papieża, dodał:

„Kościół powinien być zawsze tolerancyjny. Prosimy Pana o przebaczenie za te fakty z przeszłości, abyśmy ponownie nie popadli w błędy. Oby Pan sprawił, byśmy zrozumieli, że Kościół nie ma produkować męczenników, lecz ma być Kościołem męczenników".

Na wezwanie papieża do „krytycznej rewizji" przeszłości Kościoła odpowiedział ostatnio również kardynał **Carlo Maria Martini**, metropolita Mediolanu. Stwierdził, że już papież Paweł VI reprezentował „typowo nowoczesną świadomość, zdolną do samokrytyki".

**„Jan Paweł II** - powiedział kardynał - wezwał nas do pogłębienia tego krytycznego spojrzenia na własną przeszłość w przededniu trzeciego tysiąclecia Kościoła. Niełatwa to lekcja. Jest to odważna postawa. Taki Kościół może zadawać sobie pytania dotyczące własnej przeszłości i powiedzieć, które postępki jego synów nie były zgodne z Ewangelią". **(PAP)**



http://sbc.wbp.kielce.pl/

# Matematyk nagrodzony

*Rozmowa z prof. dr. hab. TADEUSZEM PRUCNALEM*

***Wojewoda kielecki wręczył Krzyż Kawalerski Orderu Odrodzenia Polski prof. dr. hab. Tadeuszowi Prucnalowi, matematykowi z kieleckiej WSP, wieloletniemu dziekanowi Wydziału Matematyczno–Przyrodniczego. Profesor specjalizuje się w matematyce, a szczególnie w logice matematycznej, dziedzinie, która znajduje zastosowanie m.in. w skomplikowanych układach komputerowych. – Z ogromnym wzruszeniem i satysfakcją przyjąłem to odznaczenie – mówi profesor Prucnal.***

**● Panie profesorze, co jest takiego w matematyce, że zajmuje się pan nią z oddaniem ponad 30 lat?**

– W matematyce jest piękno, ta dziedzina wiedzy ma w sobie kryształową przejrzystość, a odkrywanie prawd dodaje sił i radości. Jest w tym jakaś krzepiąca niezawodność.

**● Ale wiele z matematycznych twierdzeń nie znajduje zastosowania w codziennym życiu. Są więc sztuką dla sztuki.**

– Z wykorzystaniem matematycznych twierdzeń i prawd bywa bardzo różnie – uśmiecha się profesor. – To tak, jak w dobrym gospodarstwie, nigdy nie wiadomo, co i kiedy się przyda. Polski logik **Jan Łukasiewicz** wprowadził jeszcze przed wojną beznawiasową symbolikę notowania wyrażeń i wszyscy mówili: po co taka formalność. Tymczasem dzisiaj znalazła ona zastosowanie w komputerach.

**● Pan także jest autorem twierdzenia zwanego twierdzeniem Prucnala. Czego ono dotyczy?**

– To bardzo specjalistyczne twierdzenie dotyczące logiki intuicjonistycznej i superintuicjonistycznej, wykorzysta się je może za 100 lat, może trochę wcześniej.

**● Jest pan również także autorem wielu prac naukowych...**

– Opublikowałem 35 prac, wydałem dwa skrypty, wypromowałem trzech doktorantów, kilka prac doktorskich recenzowałem, byłem recenzentem jednej i superrecenzentem dwóch habilitacji.

**● Czy dzisiaj zainteresowanie matematyką jest – pana zdaniem – duże?**

– Sądząc po liczbie studentów w naszym instytucie – tak, zawsze jest więcej chętnych niż miejsc. Świadczy to o dobrych nauczycielach matematyki przygotowujących naszych studentów.

**● Równie duża, a nawet większa, grupa osób nie lubi jednak matematyki i unika jej.**

– Nie każdy musi być matematykiem, ale to z kolei świadczy o nauczycielach. Od wykładowców zależy, czy uda się rozbudzić zainteresowania w uczniach. Trzeba włożyć sporo trudu, ale warto, bo później ta wiedza promieniuje z człowieka, a młodzi ludzie to doceniają.

**Rozmawiała**
**LIDIA CICHOCKA**

*Porachunki z fiskusem*

# Nie wszystko zlikwidowali

***Rozpoczynamy dziś cykl publikacji, które pomogą – mamy nadzieję – podatnikom podczas kolejnej tury rozliczania się z fiskusem. Koniec roku blisko, warto więc zastanowić się, jak – nie naruszając oczywiście prawa – ograniczyć wysokość kwot, odprowadzanych z naszych budżetów domowych do kasy państwa.***

Wbrew popularnej opinii, obowiązujące w tym roku prawo podatkowe nie zlikwidowało całkiem odliczeń od dochodu. W wielu przypadkach tego typu operacja została wprawdzie zastąpiona możliwością odliczenia od podatku, pozostały jednak enklawy, w których wszystko dzieje się po staremu.

Od dochodu przed opodatkowaniem, który np. Jan Kowalski osiągnął w ciągu 1997 roku, można więc nadal odliczać między innymi:

◆ darowizny

◆ renty i tzw. trwałe ciężary oraz alimenty (ale bez alimentów na dzieci)

◆ spłatę zadłużenia, powstałego w wyniku zaciągniętych przez spółdzielnie mieszkaniowe (po 31 maja 1992) kredytów

◆ składki na ubezpieczenie społeczne podatnika

◆ składki płacone organizacjom, do których przynależność jest obowiązkowa

◆ wydatki na budowę domu wielorodzinnego, w którym mieszkania mają być przeznaczone do wynajęcia

◆ wydatki na własną rehabilitację, o ile jest się osobą niepełnosprawną

◆ wydatki na cele mieszkaniowe, których podatnik nie zdołał w pełnej wysokości odliczyć w tegorocznym (za 1996 rok) zeznaniu

◆ wydatki na zakup pomocy naukowych, poniesione w 1995 i 1996 roku, które były zbyt duże, by w poprzednich zeznaniach w całości je odliczyć.

Przedostatni punkt dotyczy sytuacji, w której np. Jan Kowalski kupił (w roku 1992 lub następnych) działkę budowlaną, mieszkanie (ale nie na wolnym rynku), wydał pieniądze na budowę domu, wkład mieszkaniowy do spółdzielni, rozbudowę swojego mieszkania lub domu, remont, czy też oszczędzał w kasie mieszkaniowej, ale zbyt mało zarabiał, by swoje wydatki w całości móc odliczyć od dochodów. Prawo daje mu możliwość dokończenia rachunków z fiskusem według starych zasad.

Z podobną sytuacją mamy do czynienia w przypadku odliczeń z racji wydatków na zakup narzędzi i pomocy naukowych. Tu z kolei przeszkodą w pełnym, jednorazowym odliczeniu był niski limit tych odliczeń, narzucony nam przez prawo w minionych latach.

Wkrótce – m. in. o odliczeniach z tytułu darowizn (nadal możliwych, choć w nieco innej formie).

**(pol)**

*Niedziela w muzeum ze „Słowem Ludu"*

# Srebrne denary Mieszka I

***Dzieje polskiego pieniądza sięgają drugiej połowy X wieku, albowiem pierwszymi polskimi monetami były srebrne denary Mieszka I. Mam tu, oczywiście, na myśli pieniądz monetarny. Należy bowiem pamiętać, że zanim pieniądz przybrał formę interesujących nas monet i zapanował powszechnie w tym kształcie, występował najpierw w postaci skór, kruszy soli, płótna, ozdób, narzędzi czy broni. Tego typu zastępcze środki pieniężne, jak również wymiana naturalna utrzymywały się długo jeszcze po pojawieniu się pieniądza właściwego. Na ziemiach polskich niemal do końca XIII wieku, zwłaszcza w handlu nieruchomościami, ludność posługiwała się srebrem lanym, tzw. płackami, przeliczanymi na wagę.***

Początki polskiego mennictwa były trudne. Pierwsza emisja miała miejsce około roku 980, najprawdopodobniej w mennicy zlokalizowanej przy siedzibie biskupa poznańskiego Ungera, jedynego wtedy biskupa w Polsce. Nowa moneta wzorem zachodnioeuropejskim otrzymała nazwę datującą się z czasów rzymskich - denar. Emisja denarów oparta była na systemie rachunkowo–pieniężnym zreformowanym jeszcze przez cesarza Karola Wielkiego. Z jednego funta czystego srebra (367 g) bito 240 denarów. Nominalny ciężar monety wynosił więc przeciętnie 1,53 grama. W praktyce jednak, ze względu na prymitywną technikę produkcji, różnica w ciężarach poszczególnych monet jest nieraz wyraźna. Całkowita wysokość emisji była niewielka, ocenia się ją na około 30 tysięcy sztuk, a więc zaabsorbowała ona około 45 kg srebra, czyli nie więcej niż 2,5 kg rocznie. Był to zatem niewielki wydatek dla książęcego skarbca – roczny żołd dla jego 3.000 drużyny. Ale jak już wiemy emisja nie była podyktowana względami ekonomicznymi.

Obecnie znanych jest nieco ponad 50 denarów Mieszka I, które można podzielić na trzy typy. Dwa z nich są do siebie podobne, odmienna jest jedynie legenda. Na awersie, będącym najprawdopodobniej naśladownictwem wzoru saskiego, widzimy rysunek przypominający kopułę świątyni w stylu romańskim, lub też – jak uważają niektórzy badacze – nakrycie głowy władcy z krzyżykiem na szczycie. Dookoła tego wyobrażenia, w otoku inskrypcja MISICO, stanowiąca łacińsko–niemiecką formę imienia polskiego władcy. Gdy pierwsze tłoki uległy zużyciu, ówcześni mincerze sporządzili drugą parę, lecz wykonali inskrypcję nieporadnie i błędnie. Wzorując się prawdopodobnie nie na starym tłoku, lecz na wybitej monecie, wyryli napis tak jak go widzieli. W rezultacie zamiast negatywu stworzyli na nowym tłoku pozytyw i napis imienia książęcego wypadł na wspak, w postaci OCZLTM. Dopiero czytając te litery wstecz otrzymamy napis: MTLZCO, a zatem i tak zniekształcenie pierwotnego wyrazu MISICO. Na rewersie występuje rysunek dużego krzyża z 4 kulkami między ramionami, a w otoku nierozpoznane znaki przypominające krzyżyki. Typ trzeci, znany tylko w dwóch egzemplarzach, jest zupełnie odmienny. Na awersie nosi wyobrażenie dłoni (ręka opatrzności?), zaś na rewersie mały krzyżyk.

Pod względem wyglądu zewnętrznego czy techniki bicia monety Mieszka I nie ustępują współczesnym monetom obcym. Uderza jednak bardziej wyraźnie zaznaczony chrześcijański charakter tych monet, na rewersie których stale występuje krzyż, zaś na awersie wyobrażenie kapliczki czy też ręki opatrzności.

**TADEUSZ KOSIŃSKI**

# Przed Świętem Zmarłych

***Zbliża się Święto Zmarłych – dzień pamięci o Tych, którzy odeszli. Zwracam się do całego społeczeństwa, stowarzyszeń, organizacji młodzieżowych – by wyrazili swą pamięć w formie dbałości o groby, zwłaszcza o zabytkowe, te zapomniane.***

Nie może zabraknąć również dowodów pamięci o grobach, tych którzy polegli walcząc o naszą niepodległość i to w dalekiej, i bliskiej nam przeszłości.

Równocześnie dziękuję wszystkim za dotychczasowe działania zwłaszcza Stowarzyszeniu Ochrony Dziedzictwa Narodowego i innym współpracującym w tej dziedzinie.

Liczę na ofiarność społeczeństwa w kwestach na zabytkowych cmentarzach, które pozwalają na konserwację cennych nagrobków.

**ANNA PIASECKA**
**wojewódzki konserwator zabytków w Kielcach**

# Udana włoska misja

***Włosi z regionu Friulia są zainteresowani zasadami inwestowania w specjalnej strefie ekonomicznej w Starachowicach. Chcą też nawiązać z województwem kieleckim współpracę w przemyśle obuwniczym, meblarskim, budownictwie i branży spożywczej.***

– Duże zainteresowanie kapitału włoskiego naszym regionem jest wynikiem misji handlowej, którą zakończyliśmy w minionym tygodniu – mówi **Lesław Blasiak**, dyrektor Wydziału Rozwoju Gospodarczego i Przekształceń Własnościowych Urzędu Wojewódzkiego w Kielcach. – Trzy kieleckie firmy: „Exbud", „Społem" i „PZZ Kielce" przywiozły kontrakty wynegocjowane na 90 procent. Włosi chcą prowadzić stałą wymianę wystawców na targach organizowanych w obu regionach.

Kolejnym krokiem we współpracy między województwem kieleckim a Friulia ma być wymiana młodzieżowa i ekip dziennikarzy lokalnych mediów. **(top)**


ŠKODA TWÓJ PARTNER NA PRZYSZŁOŚĆ

Invest Mot sp. z o.o.
26-052 Sitkówka
Zgórsko 36a
tel. 34514-39
34613-43

Škoda
Felicia Pick-up

*Wszystkie modele w ciągłej sprzedaży. Do końca roku gwarancja ceny. Leasing.*

277/ŁA

Najlepsza encyklopedia klienta

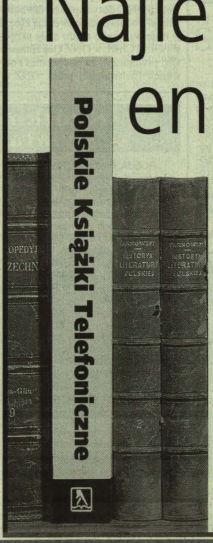


**Bądź w niej obecny!**

Umieść wizytówkę swojej firmy w naszej książce, a my dostarczymy ją bezpłatnie w 70 000 egzemplarzy Twoim potencjalnym klientom.

Zapraszamy do naszego biura w Kielcach, ul. Sienkiewicza 78 p. 343

tel. (0-41) **343 19 61**
tel. (0-41) **343 19 62**
fax (0-41) **343 19 63**

**Polskie Książki Telefoniczne**




http://sbc.wbp.kielce.pl/

*Zła terapia przy leczeniu skrzywień kręgosłupa wynika z nieznajomości przyczyn ich powstawania*

# Szkodliwe pływanie żabką

LIDIA CICHOCKA

***Ćwiczenia zalecane przez lekarzy dzieciom z bocznymi skrzywieniami kręgosłupa mogą przynieść więcej złego niż dobrego – uważa prof. Tomasz Karski, kierownik Katedry i Kliniki Ortopedii Dziecięcej Akademii Medycznej w Lublinie. Najbardziej szkodliwe jest pływanie żabką na sucho. Zła terapia wynika z nieznajomości przyczyn powstawania skolioz, czyli skrzywień kręgosłupa.***

## Tajemnica w zdjęciu rentgenowskim

– Leczący skoliozy specjaliści korzystają ze zdjęć rentgenowskich. Prześwietlają chorych od pasa w górę i zauważają skoliozy piersiowe i lędźwiowe – mówi profesor. – Gdyby zdjęcia były całościowe, zauważyliby ukośne ustawienie miednicy, często skośne ustawienie kości krzyżowej i przemieszczenie trzonu L5 w lewo. Wniosek o zależnościach między jednym a drugim sam by im się nasunął.

Profesor Karski, analizując przypadki bardzo wielu chorych uznał, że ciężkie skrzywienia kręgosłupa spowodowane są zmianami w obrębie miednicy i bioder. Pierwotną przyczyną jest przykurcz odwiedzeniowy prawego biodra. Wada ta bardzo długo może zostać nie zauważona, jednak cały czas oddziaływuje, zaburzając biomechanikę w rejonie miedniczo-krzyżowo-lędźwiowym. W rezultacie powstaje przykurcz tkanek okołokręgosłupowych. Kręgosłup zaczyna się wyginać, najpierw w części krzyżowo-lędźwiowej, następnie piersiowej. Gdyby w porę zlikwidowano przykurcz, przywracając miednicy właściwe położenie, reakcja łańcuchowa zatrzymałaby się.

– Wzajemne zależności między układem miednicy i skrzywieniem kręgosłupa widać na całościowych zdjęciach rentgenowskich – podkreśla profesor. – Trzeba je jednak wykonywać na odcinku od spojenia łonowego do części piersiowej kręgosłupa.

Skoliozy występują u 4 – 8 proc. dzieci, u większości wykrywa się je dopiero w wieku szkolnym, kiedy wada jest już dosyć mocno rozwinięta. Lekarze nazywają je idiopatycznymi, czyli powstającymi bez znanych przyczyn. Tymczasem stwierdzenie istnienia przykurczu odwiedzeniowego biodra możliwe jest w prostym i niebolesnym badaniu. Można go rozpoznać nawet u kilkulatków. Bo, tak jak w innych chorobach, im wcześniej rozpoznana zostanie dysfunkcja, tym lepiej dla chorego. Co więcej, dzięki zastosowaniu odpowiednich ćwiczeń można ją leczyć unikając ciężkich, bardzo bolesnych i bardzo kosztownych operacji kręgosłupa.

## Tylko nie żabka

Profesor Karski uważa, że wszystkie zalecane dzieciom ćwiczenia na brzuchu: unoszenie głowy i nóg, a zwłaszcza pływanie żabką usztywniają kręgosłup, pogłębiając wadę. – Z wywiadów przeprowadzanych z rodzicami wynika jednoznacznie, że po tych ćwiczeniach poprawy nie było – mówi profesor, mnożąc imiona i nazwiska dzieci leczonych tradycyjnymi metodami nawet przez 6 lat bez żadnego rezultatu. Co gorsza, ci najbardziej gorliwi pogłębiali wadę.

Ortopedzi zalecają ćwiczenia wzmacniające mięśnie, których osłabienie – jak się mylnie uważa – wywołuje skoliozę. Wzmacnia się partie po wypukłej stronie kręgosłupa. Profesor Karski jest zdania, że droga do sukcesu jest inna, najważniejsze, to pokonać przykurcze. Najlepszym, najbardziej pomocnym ćwiczeniem są zwykłe skłony. Skłon z przytrzymaniem (nie szybkie opadanie i podnoszenie się) pozwala rozciągnąć tkanki okołokręgosłupowe, ulestyczni kręgosłup. Wysiłek, jaki wykonują mięśnie podnosząc tułów do góry, wspaniale je usprawnia. – Zdrowe dziecko

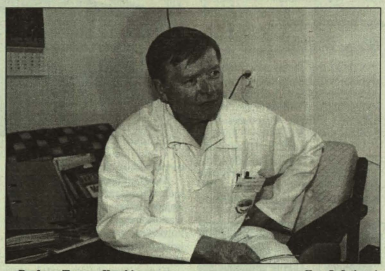

**Profesor Tomasz Karski** Fot. S. Jończyk

powinno wykonywać po 30 skłonów do przodu i na boki; w trakcie leczenia dziennie tych ćwiczeń musi być kilkaset. Wiem, że trudno zachęcić pociechę do takiego wysiłku, ale nie ma innej drogi. Tylko ci, którzy ćwiczą, zdrowieją.

W większości przypadków systematyczne ćwiczenia wystarczą, by zlikwidować przykurcz i zastopować powiększanie się skrzywienia. W bardzo ciężkich skoliozach przykurcz trzeba usunąć operacyjnie.

## Dziewczynki zagrożone

Rodzice przybywający do profesora z całej Polski bardzo często stawiają pytanie: dlaczego? Dlaczego akurat moje dziecko cierpi na przykurcz, ma skoliozę. Zaburzenie może powstać już w łonie matki na skutek niedoboru przestrzeni śródmaciczne: gdy brzuch jest zbyt mały, kiedy za mało jest płynów płodowych, spowodować go mogą nieprawidłowości w obrębie miednicy matki czy wadliwe ustawienie płodu. Przykurcz może też występować u noworodków, które miały dysplazję lewego biodra.

Wada bardzo często ujawnia się w okresie intensywnego wzrostu dziecka w wieku 7 – 12 i 13 – 16 lat, wtedy zaczyna dominować skolioza piersiowa – najłatwiej zauważalna nawet dla laików. Jest ona dalszą reakcją na istniejącą już skoliozę krzyżowo-lędźwiową. Niestety, w tym okresie leczenie fizykalne i ćwiczenia nie dają dużych efektów. Na boczne skrzywienia kręgosłupa najczęściej cierpią dziewczynki.

Rodzice mogą sami dostrzec niekorzystne zmiany u dziecka: asymetryczną talię, wystające biodro, podwyższenie lewej strony miednicy. Początki skoliozy można sprawdzić prostym ćwiczeniem: wystarczy, by dziecko stanęło na skrzyżowanych nogach – prawa z tyłu. Jeśli po kilku minutach czuje ból, ciągnięcie czy jakikolwiek rodzaj dyskomfortu w prawym biodrze, udzie lub w miednicy, to może to być oznaką powstawania skoliozy. Wtedy trzeba udać się na dokładne badania. Warto wiedzieć, że dzieci z nawykiem stania na skrzyżowanych nogach nigdy nie mają skolioz.

## Najważniejsze opinie

Teoria profesora Karskiego jest sensacją, która może zrewolucjonizować ortopedię. Jak każda nowinka, z trudem się przebija w medycznym świecie. – Po roku dyskusji i wyjaśnień mój artykuł wydrukowano w dwumiesięczniku „Chirurgia narządów ruchu i ortopedia", opatrując go komentarzem i zamieszczając kontrartykuł – mówi profesor. – Do mojej teorii łatwo przekonać asystentów, młodych ortopedów. Innych trudno. Nie dziwię się, bowiem ja sam jeszcze kilka lat temu leczyłem starymi metodami.

Wyniki badań polskiego ortopedy okazały się przekonujące dla lekarzy z Kliniki Oskar-Helene-Heim i innych szpitali: w Berlinie, w Innsbrucku, Debreczynie czy w Rummelsbergu. Te placówki podjęły próbę sprawdzenia czy Polak ma rację, w Rummelsbergu już na drugi dzień po wykładzie profesora zalecono nowe zestawy ćwiczeń i dzisiaj tylko takie są tam wykonywane.

– Wyjaśnienie przyczyn powstawania skolioz jest takie proste. Może dlatego nie jest przekonujące dla lekarzy, a trafia do rodziców? Dla mnie najważniejsze są opinie matek. Jeśli one przyznają, że zauważają 50-, a nawet 100-procentową poprawę u swoich dzieci, to wystarczy. Nie ma nic ważniejszego, bo nikt wnikliwiej nie obserwuje dziecka niż matka – stwierdza profesor Tomasz Karski.

Osobom, które chciałyby się skontaktować z prof. Tomaszem Karskim, podaję numer telefonu: (0-81) 741-56-53.

*Zabawa z uczniami*

# Bezprawna łapanka?

ANTONI SOKOŁOWSKI

***– Co się stanie, jeśli rodzice ucznia skierują skargę do Trybunału Konstytucyjnego na działanie Straży Miejskiej w Radomiu, jeśli dojdą do wniosku, że ich dziecko zostało zatrzymane bezprawnie? – pyta retorycznie Włodzimierz Wolski, rzecznik praw dziecka w Radomiu. Rzecznik krytykuje akcję „Wagarowicz" wprowadzoną przez władze Radomia.***

**Włodzimierz Wolski,** jeden z autorów spektakularnej akcji „Małolat" wprowadzonej 3 października br. zdecydowanie odcina się od innej akcji – „Wagarowicz". „Małolat" niemal jednogłośnie został pozytywnie oceniony. Z kolei „Wagarowicz", za którym stoi m.in. wicerezydent Radomia **Ryszard Fałek,** wzbudza poważne wątpliwości rzecznika.

– Proszę porównać: to są dokumenty „Małolata". Kilkustronicowy program, poparty opiniami prawników m.in. Sądu Rodzinnego, prezesa tegoż sądu, zaakceptowany przez pełnomocnika rządu ds. dzieci, policję itd. A z drugiej strony „Wagarowicz", świstek papieru pełen błędów – mówi Włodzimierz Wolski.

Warto przytoczyć cały, niewielki dokument podpisany przez wiceprezydenta R. Fałka (pisownia oryginalna): „Uprzejmie informuję, iż z dniem 22.X. 97 r. Straż Miejska w Radomiu przystąpiła w ramach Programu „Bezpieczne Miasto" do realizacji Programu „Wagarowicz" wyrażającego się legitymowaniem młodzieży znajdującej się na ulicach miasta pod kątem wywiązywania się z obowiązku szkolnego w sposób szczególny dotyczy to grup wielooosobowych. O fakcie stwierdzenia przebywania ucznia poza szkołą w czasie trwania zajęć szkolnych informowani będą rodzice, szkoła oraz w razie notorycznego powtarzania się tego faktu u konkretnych uczniów Sąd Rodzinny i Nieletnich. Celem realizacji Programu „Wagarowicz" jest minimalizacja zjawiska rozbojów grupowych oraz innych przestępstw popełnianych przez młodzież. Program wykonywany będzie przy ścisłej współpracy z policją oraz wymienionymi wcześniej instytucjami. Oto cały program.

– Nie mam innych dokumentów w sprawie „Wagarowicza" – przyznaje **Krzysztof Górak,** pełnomocnik prezydenta Radomia ds. programu „Bezpieczne Miasto".

– Ja nie bronię wagarowiczów. Chcę tylko zapytać, gdzie są podstawy prawne do wprowadzenia akcji? Według jakiej ustawy funkcjonuje? Jaki jest tryb odwołań? Co z dziećmi, które ukończyły podstawówkę, a już się nie uczą? Przecież one nie mają legitymacji, jeszcze nie znowelizowano obowiązującej ciągle ustawy „O oświacie", która głosi, że nauka jest obowiązkowa do 16 roku życia – wylicza wątpliwości W. Wolski.

Nie przemyślane działanie władz miasta doprowadziło – zdaniem rzecznika – do pogorszenia wizerunku władz w oczach młodzieży. Młodzi odczują – słusznie, czy nie – że całe zło pochodzi od nich.

– Kontrole uczniów na ulicach są bardzo szkodliwe. Nieletni stwierdzą, że dorośli uwzięli się na nich – uważa W. Wolski.

Według Ryszarda Fałka prawo nie zostało złamane. Wiceprezydent tłumaczy, że Straż Miejska legitymuje jedynie uczniów, a ta czynność nie powinna wzbudzać żadnych emocji.

– Tylko wagarowicze mogą czuć się nieswojo. Oni właśnie powinni się uczyć, a nie wałęsać się po ulicy – mówi R. Fałek.

– Funkcjonariusze nie robią niczego złego: po wylegitymowaniu dzwonią do szkoły i ustalają, czy są lekcje, czy nie – dodaje Krzysztof Górak.

Wiceprezydent twierdzi, że już obowiązuje nowa konstytucja, która rozszerza obowiązek nauki do 18 roku życia.

Art. 70 Ustawy Zasadniczej stanowi – zdaniem R. Fałka – podstawę prawną do zwykłej, niereprysyjnej kontroli Straży Miejskiej. Ponadto – wagarowicze łamią regulamin szkolny, który też stanowi jakieś prawo.

Inne stanowisko przedstawia **Magda Patkowska,** rzecznik praw ucznia w Radomiu.

– Konstytucja to jedno, a akty wykonawcze to drugie. Na razie obowiązek nauki dotyczy tylko ukończenia szkoły podstawowej. Innego prawa nie ma. Wielu 16, 17-latków już się nie uczy i właściwie – nie musi. Czy rozszerzenie obowiązku kształcenia do wieku 18 lat oznacza, że uczeń ma do tego czasu skończyć podstawówkę, czy pójść do szkoły zawodowej lub średniej? Tego właśnie nie wiemy – mówi M. Patkowska.

Jeden z urzędników kuratorium w Radomiu twierdzi, że Straż Miejska nie ma prawa wtrącać się do regulaminu szkolnego. Tylko władze oświatowe mogą żądać jego wypełniania.

Jeśli porównać: jest to równie bezsensowne, jak zatrzymywanie dorosłego pracownika jakiejś firmy w godzinach pracy na ulicy przez Straż Miejską, i besztanie go, że łamie regulamin pracy.

Są też i inne nieścisłości prawne w „Wagarowiczu". Nie wiadomo, jak będzie postępować straż w przypadku odmowy składania wyjaśnień przez uczniów. Zarówno W. Wolski, jak rzecznik policji i rzecznik praw dziecka przychylają się do opinii, że tylko za popełnienie czynu zabronionego można odwieźć nieletniego do komisariatu. Samo przebywanie ucznia na ulicy nie jest niczym złym.

Z kolei Krzysztof Górak uważa, że odwożenie radiowozem na policję jest tylko częścią procedury wyjaśniającej: jak się nazywa i gdzie się uczy nieletni.

**Jan Rajkowski,** szef SM w Radomiu stwierdził, że jak do tej pory żaden z uczniów nie był odwożony na policję. I on jednak nie potrafił precyzyjnie odpowiedzieć, czy wolno wozić takiego delikwenta radiowozem, czy nie.

O opinię w sprawie „Wagarowicza" poprosiliśmy wczoraj panią minister **Mirosławę Katna,** pełnomocnika rządu ds. dzieci, przewodniczącą Zarządu Krajowego Komitetu Obrony Praw Dziecka.

– Nie podoba mi się akcja „Wagarowicz" z kilku powodów. Prowadzi do deprecjacji wcześniejszej, udanej akcji „Małolat". Jeśli „Małolat" chronił młodych, nie naruszał ich praw i wolności, to „Wagarowicz" właśnie narusza te prawa. Ci młodzi, którzy są poza szkołą, pracują w końcu na własny rachunek. To ich sprawa i rodziców, jak ułożą sobie naukę. Uczniowie stale będą wagarować, należy mówić im, by tego nie robili, ale nie zmuszać siłą do chodzenia do szkoły – powiedziała pani minister.

Wczoraj w Radomiu obradowała Rada Programowa „Bezpiecznego Miasta".

Włodzimierz Wolski, rzecznik praw dziecka i dyrektor TPD nie został zaproszony na obrady.

– Wygląda na to, że wiceprezydent R. Fałek pogniewał się na mnie. Nie chce ze mną współpracować, nie wiem dlaczego. Wygląda to tak, że „on ma swoje zabawki" i sam będzie zaprowadzał bezpieczeństwo – odrzekł gorzko W. Wolski.



http://sbc.wbp.kielce.pl/

# Nadal jesteśmy jedną rodziną

***Zjazdowi towarzyszyła tym razem atmosfera dociekliwej dyskusji dotyczącej zwłaszcza nowego statutu Izby – już rzemieślników i przedsiębiorców. Cóż, czasy się zmieniają, formuła cechów, acz bez wątpienia zasłużona dla rozwoju gospodarczego Polski (przez całe długie wieki), pełna tradycji i piękna w swej prostocie, musiała się dopasować do obecnych, dość brutalnych, reguł gry wczesnego kapitalizmu przemieszanego z późnym realnym socjalizmem.***

Być może mieszanka ta, nie zatraciwszy swego historycznego piękna, wzbogaci się o bardziej wybiegające w przyszłość normy, reguły i obyczaje wreszcie, zachowując to, co w rzemiośle było zawsze najcenniejsze: uczciwość, rzetelność oraz wysoką kulturę w stosunku do klienta.

Popularyzacja środowiska rzemieślniczego, podzielonego w sposób widoczny na kolegów, którzy z różnych względów (zwłaszcza materialnych) pozostali na poprzednim poziomie prowadzonej działalności usługowej oraz tych, którzy swe zakładziki ogromnym wysiłkiem zamienili w fabryki – nie może nas zdominować. Obrady zjazdu wykazały, że tak jest istotnie. Nie ujawniły się żadne podziały, zaś wybory dodatkowo upewniły nas wszystkich, że nadal stanowimy jedną wielką rodzinę.

**Marian Kopala – starszy cechu z Buska – otwiera zjazd**

## Medale, odznaczenia, kwiaty

Stało się już tradycją, by podczas zjazdów, także sprawozdawczo-wyborczych, zamykających jeden etap i otwierających nowy rozdział w życiu rzemiosła – miała miejsce uroczystość wręczenia państwowych i rzemieślniczych odznaczeń.

Wieloletni Starszy Cechu Rzemiosł Różnych w Kielcach – osoba wielce zasłużona dla rzemiosła, p. **Jan Achtsnyt** otrzymał z rąk wojewody kieleckiego **Adama Sosnowskiego** Krzyż Oficerski Orderu Odrodzenia Polski.

Natomiast wyróżniające się w pracy kierowniczki biur cechów i pracownice Izby Rzemieślniczej otrzymały wysokie odznaczenia przyznane przez Związek Rzemiosła Polskiego:

Złoty Medal im. J. Kilińskiego za Zasługi dla Rzemiosła Polskiego otrzymały: pani **Henryka Chaba** – Cech Rzemiosł Różnych Kielce, pani **Stanisława Bęczkowska** – Izba Rzemieślnicza Kielce.

Srebrny Medal im. J. Kilińskiego za Zasługi dla Rzemiosła Polskiego otrzymała pani **Janina Statowska** – Cech Rzemiosł Różnych Stalowa Wola.

Honorową Odznaką Rzemiosła odznaczone zostały: pani **Jadwiga Klaja** – Cech Rzemiosł Różnych Staszów, pani **Jadwiga Kwaśniewska** – Cech Rzemiosł Różnych Starachowice, pani **Halina Duda** – Izba Rzemieślnicza Kielce.

Kilka osób udekorowano również odznaczeniem „Izba Rzemieślnicza w Kielcach – za zasługi" oraz okolicznościowymi dyplomami.

Okolicznościowy dyplom uznania otrzymał za całokształt dobrej roboty dla rzemiosła prezes Izby dr inż. **Krzysztof Orkisz.**

## Nowe władze

VII Zjazd Delegatów dokonał wyboru władz statutowych rzemiosła wg. wymogów nowego statutu. Zarząd Izby, w skład którego wchodzi po jednym przedstawicielu z cechu, spółdzielni, liczy 32 osoby.

Wybrane zostało Prezydium Zarządu w następującym składzie:

prezes Zarządu – dr inż. **Krzysztof Orkisz**, z-ca prezesa Zarządu – kol. **Stefan Buś**, z-ca prezesa Zarządu – kol. **Henryk Kochanowski**, sekretarz – kol. **Janusz Piątek**, członkowie – kol, **Marian Kopała**, kol. **Jan Wójcik**, kol. **Janusz Hofbauer**, kol. **Marian Chmielewski**, kol. **Andrzej Chrobot.**

Przewodniczącym Rzemieślniczego Sądu Odwoławczego został **Zygmunt Sikora.** Przewodniczącym Komisji Rewizyjnej została mgr **Maria Byzdra.** Dyrektorem Izby Rzemieślniczej został mgr **Janusz Michalski**. Życzymy sukcesów w realizacji nakreślonych przez zjazd zadań.

**Sąd Odwoławczy** w ubiegłych 4 latach wiele się nie napracował. Rozpatrzył zaledwie jedno odwołanie od decyzji sądu cechowego, oczywiście, na korzyść klienta.

Inne skargi, dosyć liczne zresztą, dotyczyły osób nie należących do cechów, a więc nie podlegających jurysdykcji Sądu Odwoławczego.

Klienci! Zanim zlecicie wykonanie usługi – sprawdźcie, czy usługodawcą jest rzemieślnik, należący do cechu.

**Komisja Rewizyjna** – której przewodniczył kol. **Czesław Mielczarek**, wyliczając sporą liczbę posiedzeń oraz kontroli dochodów oraz wydatków Izby, nie stwierdziła żadnych nieprawidłowości.

**Komisja Finansowo-Ekonomiczna** kierowana przez kol. **Zdzisława Zająca** była najbardziej zapracowaną komisją. Rozpatrywała i analizowała m.in. plany finansowe Izby, korygowała je, ustalała wysokość składek członkowskich itp.

Rada i Zarząd Izby wielokrotnie interweniowały u marszałka Sejmu J. Zycha i prezydenta RP, w celu uchylenia lub zmiany ustaw nie sprzyjających rozwojowi gospodarki, a w tym i rzemiosła. Podnoszono również tematy ustawy o samorządzie gospodarczym. Rezultat okazał się mniej niż skromny. Izba i cechy otrzymały z Kancelarii Sejmu podziękowanie za konstruktywny wkład w tworzenie nowej ustawy, której notabene nie ma do dziś.

**– Satysfakcję** mamy – powiedział w zagajeniu dr inż. Krzysztof Orkisz – w osiągnięciu zamierzonych efektów w zakresie szkolenia uczniów w naszych zakładach, m.in. przez nawiązanie bliższej współpracy z dyrekcjami szkół i kuratorium. Nauczyciele i pracownicy kuratorium uczestniczą w egzaminach czeladniczych.

## Gość zjazdu

Były wicepremier – **Roman Jagieliński** – rozpoczął kampanię.

Były wicepremier nie krył, że PSL (i on osobiście) w tylko co minionej kampanii wyborczej do Sejmu i Senatu popełnili błąd rezygnując z odwołania się do współpracy z rzemiosłem.

– Kampania kampanią – powiedział R. Jagieliński – ale bardziej powinny liczyć się fakty, a one wyglądają następująco: Jako wicepremier i minister rolnictwa Jagieliński wiedział, że pomyślność producentów żywności w dużym stopniu zależy od wyeliminowania pośredników między nimi a handlem detalicznym, czyli pośrednio klientami.

Rolnik polski potrafi wyprodukować tanio, jednak ostateczna cena zboża, jarzyn, owoców, mięsa i nabiału całkowicie nie zależy do niego, lecz od przetwórcy i pośrednika. Stąd ogromna rola zakładów i firm działających na obrzeżu rolnictwa, gwarantujących producentom zbyt towarów za godziwą cenę. Ogólnie można by nazwać ów sektor działalności gospodarczej okołorolniczym, skupiającym zarówno mleczarnie, ubojnie, jak i zakłady przetwarzające jarzyny, mięso, drób, owoce itp.

Będąc ministrem stworzył specjalną linię kredytową, z której może korzystać rzemiosło, pod warunkiem, że rzemieślnik, otwierając np. mleczarnię lub zakład wytwarzający konserwowe ogórki, zatrudni bezrobotnych rolników.

W takim przypadku kredyt do 60 tys. zł w ogóle nie jest oprocentowany (opłacie podlega jedynie koszt obsługi bankowej – minimalny zresztą), natomiast duży kredyt, przekraczający dwukrotnie (lub więcej) 60 tys. zł, oprocentowany jest w wysokości 5 proc. w skali rocznej.

**PSL – „stare i nowe"? Przemawia Alfred Domagalski, siedzi Roman Jagieliński. Może tym razem dogadają się z rzemiosłem?**

Kredyt ten istnieje nadal, mimo iż p. R. Jagielińskiego nie ma już w rządzie. Może warto skorzystać z tej, naprawdę atrakcyjnej, podwójnej oferty: z jednej strony likwiduje ona bezrobocie na wsi, a z drugiej rozwija bazę wytwórczą żywności, niestety, dzięki pośrednikom coraz droższej.

Roman Jagieliński powiedział, dziękując rzemieślnikom za zaproszenie do Kielc, że w ten sposób inauguruje swą kampanię wyborczą do Sejmu, która nastąpić ma za 4 lata.

Chyba że nastąpi wcześniej.

**14 października 1997 r.** w Krajowej Izbie Gospodarczej w Warszawie odbyło się uroczyste spotkanie najlepszych przedsiębiorców i rzemieślników, w ramach II Edycji „Złote Ręce". Z kieleckiej Izby I nagrodę i statuetkę „Złote Ręce" w grupie jednostek zatrudniających do 50 osób otrzymała Starsza Cechu Rzemiosł Różnych w Stalowej Woli mgr **Maria Byzdra.** Członek Cechu Rzemiosł Różnych we Włoszczowie p. **Bogusław Wypychewicz** otrzymał podobne wyróżnienie w grupie przedsiębiorstw o zatrudnieniu powyżej 50 osób. Nagrody wręczał wicemarszałek Sejmu **Marek Borowski.**

**Obchody Dnia Nauczyciela w Cechu Rzemiosł Różnych w Stalowej Woli.**

W dniu 17 października 1997 r. w Cechu Rzemiosł Różnych w Stalowej Woli odbyła się miła uroczystość z okazji Dnia Nauczyciela.

Uczestnikami imprezy byli uczniowie klas I-III Zespołu Szkół Zawodowych i Zespołu Szkół łącznie z nauczycielami i dyrektorami. Podniosłym akcentem było wręczenie odznak złotych i srebrnych za szkolenie uczniów, nadawanych przez Związek Rzemiosła Polskiego i Izbę Rzemieślniczą dla przodujących pedagogów i szkolących mistrzów.

Dekoracji dokonali: z-ca prezesa Izby Rzemieślniczej w Kielcach Henryk Kochanowski i dyrektor Izby Rzemieślniczej mgr Janusz Michalski.

Pasowania uczniów I klas dokonała Starsza Cechu mgr Maria Byzdra. Władze miasta Stalowej Woli reprezentowali przewodniczący Rady **Antoni Klosowski** i wiceprezydent **Michał Rutkowski.** Na zakończenie uroczystości uczniowie klas trzecich uprzyjemnili imprezę występem artystycznym.

**Oprócz odznaczeń, koleżanki otrzymały kwiaty. Gratulujemy**

**Redaguje**
**WIESŁAW BARAŃSKI**

SŁOWO LUDU 29 PAŹDZIERNIKA 1997 NR 251

http://sbc.wbp.kielce.pl/

*Mieszkańcy mieszkań zakładowych w Starachowicach boją się wyrzucenia na bruk*

# Ludzie i budynki

***Mieszkańcy budynków zakładowych będącego w upadłości Starachowickiego Przedsiębiorstwa Przemysłu Drzewnego otrzymali niedawno propozycję wykupu swoich mieszkań. W razie niewyrażenia zgody na kupno ich lokale mogą być sprzedane podczas publicznego przetargu.***

– W administracji przedsiębiorstwa dowiedzieliśmy się, że żadna ustawa nas nie chroni – mówi **Irena Kowalska**, która w budynku mieszka od blisko dwudziestu pięciu lat. – Jesteśmy jak śmiecie. Jeśli my nie wykupimy, to zrobią to obcy ludzie. Ci mogą sporządzić nowe umowy i nowe warunki najmu. Może się tak stać, że z dnia na dzień znajdziemy się na bruku.

– To nieprawdopodobne, abyśmy nawet na starość nie mieli spokoju – nie ukrywa **Regina Janiak**, która zajmuje niewielkie mieszkanie od ponad pół wieku. – Skąd wziąć tak duże kwoty? Nawet bank nie chce udzielić pożyczki!

Za metr kwadratowy administracja przedsiębiorstwa żąda od wszystkich mieszkańców po 10 zł. Tymczasem budynki przy ulicy Kanałowej nie były remontowane od wielu lat. Wymagają dużych nakładów finansowych, aby doprowadzić je do należytego wyglądu. Ich stan techniczny poza tym jest zróżnicowany. Na parterze ściany są tynkowane, natomiast na piętrze zamiast tynków wstawione są płyty pilśniowe. Ściany w niektórych mieszkaniach są ścięte, dachy niskie, sufity przeciekają. Nikt tych mieszkań nie wyceniał.

**Niepotrzebne budynki i niepotrzebni ludzie?** Fot. autor

Dwa budynki zakładowe zajmuje osiem rodzin. Są to ludzie w podeszłym wieku. Otrzymują niewielkie emerytury, za które z trudem utrzymują się przez cały miesiąc. Jednorazowe wpłacenie tak dużych kwot za mieszkania jest czasem ponad ich siły. Nie zawsze mogą liczyć przy tym na pomoc dorosłych dzieci.

Pełnomocnik syndyka masy upadłościowej syndyka przedsiębiorstwa **Izabela Spytek** wyjaśnia, że upadłość firmy została ogłoszona już w 1994 r. Budynki zakładowe firmy z ulicy Sadowej, Bugaj, Waryńskiego, Armii Krajowej zostały już dawno sprzedane. Pozostały jedynie te z ulicy Kanałowej, gdyż były zabezpieczone hipotecznie przez ZUS w Kielcach. Dopiero niedawno zostały zwolnione i syndyk musi je sprzedać, by zaspokoić wierzycieli. Zresztą uzyskał na to zgodę Sądu Gospodarczego w Kielcach. Prawo pierwokupu mają właściciele. Nie wiadomo, czy Urząd Miasta przejmie te lokale. Jeśliby do tego nie doszło, to rzeczywiście mieszkania pójdą do przetargu. Wtedy jednak obciążone będą umową najmu.

– Złożyliśmy mieszkańcom bardzo korzystną ofertę sprzedaży mieszkań – nie ukrywa pełnomocnik syndyka. – Cena metra kwadratowego zbliżona jest do wartości gruntów w tym rejonie. Jednocześnie poprosiliśmy Urząd Miasta, by przejął od nas nieodpłatnie te mieszkania, których lokatorzy nie wykupią.

Prezydent miasta **Zenon Krzeszowski** twierdzi, że nie będzie się wzbraniał przed przejęciem mieszkań. Muszą być one jednak doprowadzone do należytego stanu technicznego. Decyzja o komunalizacji jeszcze nie zapadła.

**ANDRZEJ NOWAK**

# Zmiany w ruchu ulicznym

***KOŃSKIE. 1 listopada br. w Końskich nastąpią zmiany w ruchu drogowym. Głównie w okolicy cmentarza parafialnego przy ul. Browarnej.***

Komenda Rejonowa Policji, Sekcja Ruchu Drogowego – jak powiedział nam jej szef, nadkomisarz **Tomasz Zbróg** – ulica Browarna będzie ulicą jednokierunkową. Z ulicy Partyzantów, skręcając w ul. Browarną będzie można jedynie dojechać w okolicę cmentarza. Tam co roku, oprócz parkingu przy cmentarzu funkcjonują inne, w pobliżu zbiornika wodnego.

Chcąc wyjechać, wszyscy kierujący pojazdami będą musieli skręcić za cmentarzem w lewo i dalej – bardzo ostrożnie – drogą gruntową, lecz utwardzoną dojechać do Czerwonego Mostu – przedłużenia ulicy Partyzantów. Można też, skręcając za cmentarzem w prawo, przez Izabelów dojechać do ulicy Południowej.

Prowizoryczny objazd będzie obowiązywał tylko 1 listopada. Mimo że 2 listopada również jest dniem świątecznym, odwiedzający cmentarz muszą sobie radzić sami. Mogą skorzystać z objazdów lub odstać w korkach na ulicy Browarnej. **(mak)**

**Zamiatarki PGK w Końskich od wczesnego rana czyszczą ulice** Fot. M. Klusek

# Oby tak przez całą zimę

***KOŃSKIE. Opady śniegu zaskoczyły kierowców. Ale drogowcy w Końskich byli na posterunkach.***

Ostatnie opady śniegu zaskoczyły przede wszystkim kierowców. Jak nam powiedział szef ruchu drogowego KRP w Końskich, nadkomisarz **Tomasz Zbróg**, w ciągu ostatnich nocy odnotowano dziesięć kolizji i jeden wypadek drogowy. Były to przeważnie stłuczki po niefortunnym hamowaniu. W wypadku ofiar śmiertelnych nie było.

Drogi i chodniki w mieście i na osiedlach były odśnieżone. Zastępca kierownika ZGM, **Stanisław Sroka**, powiedział nam, że dozorcy domów administrowanych przez Zakład Gospodarki Mieszkaniowej mają w obowiązkach odśnieżanie i posypywanie piaskiem chodników i uliczek międzyblokowych. Trzeba od razu dodać, że na bieżąco wywiązują się z tych obowiązków.

Także drogi i chodniki osiedli Koneckiej Spółdzielni Mieszkaniowej były odśnieżone. Oby tak było przez całą zimę! **(mak)**

# Nadciśnienie w zamku

***SANDOMIERZ. Nadciśnienie tętnicze należy do najpowszechniej występujących chorób cywilizacyjnych. Sprzyja mu to, co niesie ze sobą cywilizacja zachodnia: palenie papierosów, niewłaściwa dieta i brak aktywności fizycznej.***

W Zamku Kazimierzowskim w Sandomierzu odbyła się sesja naukowo-szkoleniowa na temat leczenia nadciśnienia tętniczego, w której wzięli udział specjaliści z Collegium Medicum Uniwersytetu Jagiellońskiego oraz Akademii Medycznej w Warszawie. Konferencja zorganizowana została przez sandomierskich lekarzy z Drugiego Oddziału Wewnętrznego Szpitala Rejonowego.

Nadciśnienie tętnicze – jak stwierdzali wykładowcy – sprzyja powstawaniu innych, poważnych dolegliwości, często prowadzących do śmierci. Cierpi na nią co piąty mieszkaniec naszego kraju. Wczesne wykrycie i leczenie tej choroby pozwala zapobiegać między innymi zawałom, chorobom nerek i udarowi mózgu. **(pas)**

# Najechał na rowerzystę

Do wypadku doszło 27 bm. o godz. 15.50 w Ostrowcu na ul. Okólnej. Oto kierujący ikarusem Krzysztof M. (lat 42) w czasie manewru wyprzedzania najechał na rowerzystę Wiesława B., który doznał obrażeń ciała. **(jk)**

**Nasz telefon w Kielcach 344–47–25**

*Sesja o wąchockich cystersach*

# Powrót do dawnej świetności opactwa

***W Domu Kultury w Wąchocku odbyła się trzecia już sesja popularnonaukowa na temat dziejów opactwa o.o. cystersów w Wąchocku. Nawiązywała ona do przypadającej w marcu przyszłego roku dziewięćsetnej rocznicy powstania zakonu.***

Referaty m.in. wygłosili: ojciec **Alberyk Siwek**, prof. dr hab. **Zbigniew Wójcik**, dr **Jerzy Michta**, mgr **Jerzy Fijałkowski**, mgr **Anna Piasecka**, mgr **Elżbieta Blach**.

W swoich wystąpieniach mówili oni o pochodzeniu kamienia budowlanego w opactwie cystersów w Wąchocku, warunkach przyrodniczych miasta, aktualnych problemach ochrony zespołu cysterskiego i realizacji prac konserwatorskich, źródłach i problematyce badań nad cystersami małopolskimi oraz działalności Fundacji Opactwa Cystersów w Wąchocku w latach 1991 – 1997.

Zakon cystersów istnieje w Polsce od 1143 roku. W samym Wąchocku działa od 1179 roku. Odegrał on dla miasta ogromną rolę gospodarczą rozwijając wokół siebie działalność produkcyjną.

Obecnie klasztor jest najczęściej odwiedzanym przez turystów obiektem zabytkowym Wąchocka. Dlatego utrzymanie go w dawnej świetności, to najważniejsze zadanie dla jego władz. Od wielu lat zabiegały one o fundusze na remont budowli. Niestety, w wyniku znowelizowania ustawy „O ochronie dóbr kultury" i wprowadzenia w 1991 roku nowych zapisów prawnych, państwo nie mogło przeznaczyć na ten cel własnych środków finansowych. Fundusze na konserwację mogły być przekazywane jedynie na obiekty będące własnością państwa.

– Budynek zakonny był wówczas bardzo zaniedbany. Ówczesny opat o. Alberyk Siwek z klasztornych pieniędzy zdecydował się na odnowienie malatury. Prace skoncentrowały się na renowacji polichromii. – stwierdziła Anna Piasecka wojewódzki konserwator zabytków. – Obecnie, duże znaczenie dla zakonu ma współpraca z fundacją polsko-niemiecką, zainicjowana przez posłankę poprzedniej kadencji **Marię Stolzman**. Dzięki uzyskanym środkom możliwy jest remont konstrukcyjny klasztoru, zwłaszcza dachu.

W przyszłym roku przy współpracy starachowickiego Stowarzyszenia Inicjatyw Lokalnych i fundacji zostanie wymieniona więźba dachowa nad skrzydłem zachodnim klasztoru. Pokrycie dachowe wykonane będzie z miedzi. Konieczny jest remont stropu nad salą św. Bernarda, tak aby był on również ogniotrwały. Planuje się odwodnienie terenu zespołu klasztornego. W tej chwili wykonany jest już projekt prac, który ma realizować gmina. Zapobiegnie to podtapianiu budowli. – W następnych latach czeka nas wzmacnianie fundamentów. – podkreśliła **Anna Piasecka.**

Sesja w Wąchocku zakończyła się zwiedzaniem lapidarium zabytkowego opactwa o.o. cystersów, gdzie umieszczona została ekspozycja części zbiorów zgromadzonych podczas prac archeologicznych, takich jak detale kamienne, kafle nowożytne czy elementy ceramiki.

Organizatorami sesji byli: Towarzystwo Przyjaciół Górnictwa Hutnictwa i Przemysłu Staropolskiego w Kielcach, Urzęd Miasta i Gminy Wąchock, opactwo o.o. cystersów w Wąchocku.

**MAŁGORZATA LASEK**

# MZBM przygotowane

***STARACHOWICE. Miejski Zarząd Budynków Mieszkalnych w Starachowicach wykonał już niezbędne prace dla zabezpieczenia dostaw ciepła do mieszkań swoich lokatorów.***

Zgromadzono opał, mieszanki solne, piach w celu umożliwienia drożności ciągów pieszych w okresie zimowym oraz w miarę możliwości finansowych wykonano ocieplenie niektórych bloków. Obecnie trwa instalacja szyb okiennych na klatkach schodowych i w piwnicach.

Aktualnie trwają prace zabezpieczające budynki przed utratą ciepła. Polegają one na szkleniu okien na klatkach schodowych, piwnicach oraz drzwiach wejściowych. Uzupełniane są samozamykacze do drzwi i włazy na dach. Przewidujemy zakończyć wszystkie roboty do 10 listopada. – W tym roku udało nam się ocieplić siedem budynków przy ul. Harcerskiej 14, Radomskiej i Majówce – stwierdził dyrektor MZBM **Adam Mróz.**

Jak wynika z informacji przedstawionych na ostatniej sesji Rady Miejskiej, MZBM w sezonie grzewczym 1997/98 obsługuje trzy kotłownie lokalne, znajdujące się przy ul. Krótkiej 3, Ostrowieckiej 29 i Radomskiej SCK. Wykonano już w nich przegląd i naprawiono uszkodzone urządzenia oraz zabezpieczono opał na okres miesiąca. Skompletowano ekipę palaczy. Obecnie wszystkie kotłownie pracują, a opał sukcesywnie uzupełniany jest ze składowiska na Bugaju. **(las)**

SŁOWO LUDU 29 PAŹDZIERNIKA 1997 NR 251/ABC

http://sbc.wbp.kielce.pl/

*Od czternastu lat ludowi śpiewacy, poeci i gawędziarze z województwa radomskiego spotykają się jesienią, aby zaprezentować swój kunszt artystyczny.*

# NA SWOJSKĄ NUTĘ

***Tym razem biesiadne spotkanie odbyło się w niedzielę w zwoleńskim Domu Kultury, a obowiązki gospodarza pełnił folklorystyczny zespół „Gotardowie".***

Na tę okazję gospodarze przygotowali prawdziwie wiejskie przysmaki: pierogi z kapustą i kapustę z grochem, smakowite blinczyki też kapustą nadziewane i wiejskie wędliny: kiełbasę, salceson, o kaszance, rozpływającej się w ustach, nie wspominając.

Przy tak suto zastawionych stołach zasiadło ponad czterdziestu ludowych artystów z całego województwa. Najstarsza ze śpiewaczek, **Rozalia Pyciarz**, mieszkająca w Strykowicach Górnych miała 86 lat, najmłodsza: **Iza Krajewska** z Łaguszowa - zaledwie dwanaście. I dalibóg niczym nie ustępowała pani Rozalii w artystycznym kunszcie, choć ta pierwsza jest artystką nieraz nagradzaną; zresztą nie ustępowała i swojej mamie, Krystynie, wcale nie gorzej od niej śpiewając pastorałki.

Ten fakt świadczy, że tradycja ludowej twórczości artystycznej, nie tylko rękodzielniczej, ale też tej powstającej „w sferze ducha", nie ginie w Radomskiem. Choć niewątpliwie zmienia się. Oto bowiem coraz częściej do wiejskich gadek, wierszy i przyśpiewek wkrada się współczesność a przynajmniej takie jej atrybuty, jak szpital, gdzie umiera młoda wiejska dziewczyna porzucona przez chłopaka, czy fotografia niewiernej narzeczonej, znaleziona w ciemnym lesie przez zdradzonego chłopaka.

Mimo tych „nowoczesności" wszystkie utwory recytowane i śpiewane są najczystszą gwarą, a używania jej nie wstydzą się nawet najmłodsi. Zresztą, jak mogliby się wstydzić, skoro piosenek tych i gadek uczą się od swoich dziadków i babć, którzy coraz częściej stają się dla najmłodszych niekłamanymi autorytetami jeśli idzie o dawne zwyczaje ludowe. I to też napawa nadzieją, że wieś radomska oprze się zalewowi obcej, nie tylko dla niej, kultury masowej, a żywe jeszcze przed kilkudziesięciu laty tradycje wieczornych spotkań dla wspólnego spędzania czasu na śpiewaniu, opowiadaniu dziwnych czy śmiesznych, ale zawsze zakończonych morałem, opowieści - odrodzi się.

A kiedy już w świetlicy zwoleńskiego Domu Kultury przebrzmiały ostatnie piosenki i gadki, kiedy ucichły już skoczne nuty skrzypcowe, jury biesiady, którego pracami kierowała **Ewa Maria Bączyńska** ogłosiło werdykt: wśród śpiewaków najlepsza okazała się Rozalia Pyciarz ze Strykowic Górnych, najlepszą gawędziarką okrzyknięto jej sąsiadkę **Genowefę Zdżalik**. Pierwszą nagrodą za wiersze wyróżniono **Zofię Kucharską** z Kozienic. Po rozdaniu nagród - których fundatorami byli: wojewoda radomski, marszałek Sejmiku Samorządowego, burmistrz gminy i miasta Zwoleń, WOKiSz „Resursa" oraz Towarzystwo Miłośników miasta Zwolenia - rozpoczęła się wspólna zabawa. Tańczono wesołe obertasy i polki, jak na ludową biesiadę przystało.

**MAREK NIWIŃSKI**

Największym zainteresowaniem cieszył się popis Rozalii Pyciarz ze Strykowic Górnych Fot. M. Skorupa

*Jesienny Ostrowiec plastyczny*

## Salon w browarze

***Widzowie II Jesiennego Salonu Plastyki otwartego właśnie w Galerii BWA w Ostrowcu nie powinni mieć trudności z odgadnięciem kryteriów, jakimi kierowali się jurorzy przy ocenie i kwalifikacji na wystawę dzieł zgłoszonych na konkurs. Jest bowiem całkiem czytelne, że ich uznanie zyskiwały przede wszystkim artystyczne wypowiedzi znamionujące autorskie „myślenie sztuką".***

Ekspozycyjny, niemały metraż adaptowanego na galerię dawnego browaru, wypełniła bowiem sztuka poszukująca, zmagająca się z malarską materią - kolorem, światłem, przestrzenią, kompozycją, formą. Sztuka stawiająca sobie znacznie wyższe wymagania, aniżeli ilustrowanie i opisywanie świata, a dociekająca jego istoty, przymierzająca do niego różne klucze, kreująca nowe obszary wyobraźni i rewiry wrażliwości, poddająca próbom różne środki ekspresji. Dzieła o takich cechach, a najlepiej, żeby reprezentowały malarstwo zamaszyste, śmiałe, wyzwolone z akademickich kanonów, w każdym calu autorskie, sięgające po duże formaty - miały przewagę w oczach jurorów. Stanęli oni przed niełatwym zadaniem oceny 680 obrazów, grafik, rysunków, rzeźb zgłoszonych przez stu ośmiu twórców z kraju i do kontaktu z publicznością dopuścili dwieście pięć prac siedemdziesięciu autorów.

Na drodze do wyłonienia laureata głównej i jedynej nagrody (statuetka „Homo Quadratus Ostroviensis") wytypowano dziesiątkę finalistów, którzy zostali wyróżnieni dyplomami honorowymi. Do nagrody nominowano troje malarzy: **Marzenę Balewską** z Krakowa, **Tomasza Lubaszkę** z miejscowości Herby oraz **Annę Alicję** Trochim z Warszawy, która w ostatecznej rozgrywce została przez jury pracujące pod przewodnictwem prof. **Wincentego Kućmy** z ASP w Krakowie, jednogłośnie obwołana zwyciężczynią drugiego „Jesiennego".

Anna Alicja Trochim przedstawiła subtelne, wymykające się próbom opisu, malarstwo utrzymane w poetyce kolorystycznej abstrakcji, ale całkowicie oryginalnie ukazujące gry barw. Autorka mówi, iż w obrazach pragnie przekazywać efekty zjawisk atmosferycznych, chce malować wiatr, wrażenia, jakie w niej pozostały z dzieciństwa i obcowania z białostockim pejzażem, w którym wzrastała. Ma przed oczami widok wstającego świtu i mgieł nad łąkami, światło lasu, wiosenny krajobraz z kluczem dzikich gęsi powracających z ciepłych krajów. Galeria BWA ma zaledwie dwa lata, ale dzięki inwencji kierującego nią artysty malarza Tadeusza Maja, szefa kieleckich szkół plastycznych, zyskała już zasłużoną sławę i renomę w ośrodkach artystycznych kraju. A Salon Jesienny ma wszelkie dane, by stać się ważną pozycją w ogólnopolskim kalendarzu konfrontacji plastycznych.

**JERZY DANIEL**

Anna Alicja Trochim Fot. autor



http://sbc.wbp.kielce.pl/

# Jazda z „komórką" niebezpieczna

***Rozmowa przez telefon komórkowy podczas jazdy samochodem jest nader niebezpieczna. Największy w Niemczech klub automobilowy ADAC przeprowadził wraz z Uniwersytetem w Bremie badania, których wynik budzi niepokój.***

Gawędzący przez komórkę kierowca popełnia znacznie więcej błędów niż ten, który skupia się tylko na jeździe. ADAC przetestował 49 osób w trzech sytuacjach: gdy trzymają telefon w ręku, gdy rozmawiają przez głośnik, a więc nie muszą trzymać aparatu, i gdy jadą bez zajęć dodatkowych.

Ci pierwsi, a więc najbardziej zaabsorbowani konwersacją, przeoczają znaki, przekraczają linię ciągłą, źle przerzucają biegi, jadą w niewłaściwym kierunku. Mylą się znacznie częściej niż pozostali.

Liczby ukazały zastraszający obraz: „komórkowy gawędziarz" co półtorej minuty niewłaściwie hamuje, co trzy minuty zjeżdża z pasa i z tą samą częstotliwością nie dostrzega znaku stop.

W Niemczech nie ma zakazu używania komórki. Doskonałe drogi łagodzą ryzyko. Ale kierowca-maniak komórkowy zawsze jest groźny dla otoczenia - uważają znawcy z ADAC. Ich zdaniem, kto chce telefonować, powinien zatrzymać sie na parkingu.

(PAP)

W ramach festiwalu Jazz Jambore '97, w Sali Kongresowej odbył się koncert zespołu „Mnhattan Transfer". Fot. PAP/CAF

*Setki tysięcy Egipcjan cierpi na chorobę przenoszoną przez ślimaki*

# Ślimaki atakują

***Ponad 800.000 Egipcjan cierpi na mającą gwałtowny przebieg chorobę pasożytniczą, przenoszoną przede wszystkim przez ślimaki. U milionów ludzi choroba ma łagodniejszy przebieg, twierdzą eksperci zgromadzeni na konferencji odbywającej się w tym tygodniu w Aleksandrii - poinformowała AFP.***

Choroba, zwana „fasciolasis", pojawiła się w Egipcie pod koniec lat 70. i zaatakowała przede wszystkim osoby, w których pokarmie brakowało świeżych jarzyn, mających kontakt ze ślimakami - orzekli eksperci biorący udział w konferencji poświęconej chorobom infekcyjnym.

Obecnie nie ma jeszcze na rynku leku skutecznie zwalczającego tę chorobę u ludzi, ale Światowa Organizacja Zdrowia i szwajcarskie przedsiębiorstwo farmaceutyczne „Novartis Pharma" usiłują opracować taki medykament na bazie środka stosowanego od 1983 r. z powodzeniem w weterynarii.

Eksperymenty kliniczne przeprowadzone w Chile, Boliwii, Egipcie, Iranie, Peru oraz na Kubie dały 85 proc. wyleczeń przypadków chronicznego „fasciolosis" - twierdzi AFP.

Choroba jest przenoszona przez ślimaki zainfekowane przez mikroskopijne robaki, które penetrują ciało ludzkie i niszczą wątrobę.

(PAP)

# Trzęsienie bez ofiar

***Silne trzęsienie ziemi, które najprawdopodobniej nie spowodowało ofiar wśród ludzi ani strat materialnych, dotknęło we wtorek rano graniczącą z Ekwadorem północną część Peru. Według różnych źródeł, siła wstrząsów wynosiła od 5 do 7,1 st. w skali Richtera.***

Wstrząsy odczuli również mieszkańcy sąsiedniego Ekwadoru i Kolumbii. Według Amerykańskiego Instytutu Geologicznego w Golden (Kolorado), siła wstrząsów wynosiła 6,5 st. Podobnie ocenił wstrząsy hiszpański Instytut Geograficzny. Jednakże wcześniej francuska służba sejsmiczna podała, że siła wynosiła 7,1 st. w skali Richtera.

(PAP)

*Amerykanie wolą zakupy od seksu*

# Sklepowe szaleństwa

***Amerykanie wyżej cenią seks od przeżyć, jakich dostarczyłaby wizyta na pokładzie wahadłowca kosmicznego, czy też 1-dniowa władza prezydenta USA, ale wahaliby się mając możliwość oddania się na czyjś koszt szaleństwom zakupowym. Świadczą o tym opublikowane we wtorek wyniki sondażu brytyjskiego producenta prezerwatyw „Durex".***

Według badań, którymi objęto niemal 10 tys. osób w 14 krajach, Amerykanie uwielbiają seks, ustępując w tym jedynie Francuzom. Jednakże kiedy mają do wyboru seks lub nieograniczone zakupy, opłacane oczywiście czyjąś złotą kartą kredytową, to 57 proc. Amerykanek woli to drugie. Natomiast w przypadku mężczyzn z seksu zrezygnowałoby 42 proc. ankietowanych.

Na pytania „Durexa" odpowiedziało w USA 1.055 mężczyzn i kobiet w wieku powyżej 18 lat. Większość z nich uznała, że woli oddać się miłości, aniżeli tracić czas na odwiedzanie wahadłowca kosmicznego. Połowa wolała również seks od wrażeń, jakich dostarczyłoby zasiadanie w fotelu prezydenckim w Białym Domu.

Sondaż ujawnił, że ponad 70 proc. Amerykanów satysfakcjonuje wielkość własnego penisa i piersi partnerek seksualnych. Zdecydowana mniejszość uciekłaby się do chirurgii plastycznej, żeby coś poprawić.

Według sondażu, Amerykanie oddają się miłości średnio 148 razy w ciągu roku. Wyprzedzają ich jedynie Francuzi, którzy robią to 151 razy.

W świecie fantazji seksualnych zdecydowanie uprzywilejowane miejsca zarezerwowane są dla gwiazd amerykańskiego Hollywoodu. 45 proc. kobiet ankietowanych w 14 krajach uznało, że Tom Cruise byłby w łóżku najlepszy. Z kolei dla mężczyzn najbardziej atrakcyjna jest Demi Moore, za którą opowiedziało się 38 proc. ankietowanych.

(PAP)

## Z KINA

# „Bez twarzy"

***Agent FBI Sean Archer (John Travolta) z obsesyjnym uporem tropi psychopatycznego terrorystę Castora Troya (Nicolas Cage), który przed kilku laty zabił jego synka. Z powodu tej obsesji małżeństwo Archera przeżywa kryzys, on sam nie może porozumieć się z dorastającą córką.***

W końcu Castor zostaje namierzony i po dramatycznym pościgu unieszkodliwiony; wcześniej jednak uzbroił bombę biologiczną, która zagraża Los Angeles. Gdzie została umieszczona - wie tylko brat Castora zamknięty za kratkami, oczywiście ani myśli zdradzić to policji. Jest tylko jeden sposób zapobieżeniu katastrofie: Archer poddaje się skomplikowanej operacji plastycznej, podczas której chirurdzy przeszczepiają mu twarz Castora. Ze „skradzioną" twarzą Archer trafia do więzienia z zamiarem wydobycia od braciszka niezbędnych informacji. W tym samym czasie Castor budzi się ze śmiertelnej, (jak wszyscy sądzili) śpiączki, przyjmuje twarz Archera i likwiduje wszystkich świadków tej supertajnej operacji. Jednym słowem - role odwracają się, teraz to on staje się panem sytuacji.

Taki jest punkt wyjścia i jeśli tylko zaakceptujemy absurdalność pomysłu trudno nie uznać go za genialny. Oto psychopatyczny terrorysta zajmuje miejsce swojego „prześladowcy", zarówno w FBI jak i w domu, u boku żony i córki. Zaś agent FBI po efektownej ucieczce z więzienia zanurza się w mrocznej rzeczywistości socjopaty Castora i przy pomocy jego kompanów próbuje go zlikwidować. Jakież stwarza to możliwości aktorskie!: skoro Archer ma twarz Castora, a Castor - Archera, znaczy to, że Travolta powinien zachowywać się jak Cage, a Cage powinien przejąć sposób zachowania, gesty i mimikę Travolty. Mamy w tej mierze kilka niezłych momentów, trudno jednak uznać ich występ za nadzwyczajny popis aktorski.

Może dlatego, że tak naprawdę niewiele mieli do zagrania. Bo „Bez twarzy" to czyste kino akcji; dynamiczne, zrealizowane z imponującą sprawnością, zawierające charakterystyczne cechy stylu robiącego karierę w USA Chińczyka Johna Woo: gwałtowność i energię, lubowanie się w samym akcie filmowej destrukcji, rozgrywanej w konwencji poetycko-kiczowatego widowiska.

Pomysł - powtórzmy - jest genialny, szkoda tylko, że nie został wykorzystany. Rozliczne bijatyki, strzelaniny, pościgi i eksplozje - przesłoniły to, co wydawało się w nim najbardziej fascynujące i najbardziej nośne: dramat człowieka „uwięzionego" w obcej skórze, co więcej - w skórze swojego śmiertelnego wroga. Jakie konsekwencje psychologiczne niesie taka „nieoczekiwana zamian miejsc"? Jakie zagrożenia i pokusy? Historia ta wydawała się wręcz idealnym tworzywem na mroczny thriller psychologiczny; na nową, współczesną opowieść o doktorze Jekyllu i panu Hyde, opowieść o naszych egzystencjalnych lękach, o wymienności charakterów, o podobieństwach prawa i przemocy, o pojedynku pomiędzy dobrem i złem, które przenikają się wzajemnie w każdym z nas. Szkoda, że twórcy nie poszli w tym kierunku, bo całą resztę widzieliśmy już nie raz, w nie mniej efektownym wykonaniu.

ANDRZEJ GOŁDA

27 października po ulewnych deszczach w Vigo (Hiszpania) zapadła się jezdnia pod samochodami. Na zdjęciu: przechodnie patrzą na leżące w wyrwie samochody Fot. PAP/CAF

JUŻ OD 31 PAŹDZIERNIKA NOWA LOTERIA PROMOCYJNA „SŁOWA LUDU"
Kup „Magazyn" 31 października! Otrzymasz bezpłatną kartę konkursową
PULA NAGRÓD 13 000 ZŁ
GŁÓWNA WYGRANA 2500 ZŁ
POLSKI FORTUNA WARSZAWA



http://sbc.wbp.kielce.pl/

# Na poziomie europejskim

***Pawilon łóżkowy Wojewódzkiego Szpitala Zespolonego w Tarnobrzegu został oddany do użytku w minioną sobotę. Przybliżył się w ten sposób koniec trwającej od piętnastu lat rozbudowy.***

Mszę odprawił sam biskup **Wacław Świerzawski.** Odbyła się ona w nowej kaplicy przyszpitalnej. Wstęgę przeciął wojewoda **Paweł Stawowy,** gdyż w założeniu szpital ma służyć pacjentom z całego województwa. Towarzyszyli mu przedstawiciele władz miejskich Tarnobrzega: prezydent **Stanisław Żwiruk** i przewodniczący Rady Miasta **Kazimierz Gąsior.**

Do starego, liczącego ponad wiek budynku dobudowano trzy nowoczesne pawilony, każdy o innym przeznaczeniu. Oddany ostatnio pawilon F2 nazywany jest „łóżkowym", gdyż znajduje się tu 165 łóżek dla chorych. Kilka z nich zaplanowano jako tanie łóżka dziennego pobytu, przeznaczone dla pacjentów wymagających szybkiego zdiagnozowania.

Teraz trwa wykańczanie i wyposażanie nowego obiektu. Oddział Kardiologiczny, Internistyczny oraz Pododdział Geriatryczno-Rehabilitacyjny zostały już wyposażone w łóżka i aparaturę. Będzie tu jeszcze pediatria i reumatologia. Zdaniem władz szpitala, instalowany tu sprzęt jest na porządnym, europejskim poziomie. Nie będzie się czego wstydzić ani teraz, ani na początku przyszłego tysiąclecia.

Półtora roku temu oddany został pawilon F1, gdzie znalazły się pracownie diagnostyczne, krwiodawstwo, apteka i dobrze wyposażone laboratorium. W przestronnych widnych salach mieści się diagnostyka rentgenowska, mammografia, ultrasonografia i tomografia komputerowa. Od tego czasu Tarnobrzeg stał się jednym z niewielu w Polsce miast, gdzie na wykonanie mammografii kobiety nie czekają w kilkumiesięcznych kolejkach. Tutaj te badania wykonuje się niemal od ręki.

Pawilon F3 jest najmniej znany pacjentom. Jest tam zaplecze socjalne dla personelu, recepcje oraz szatnie i hotel dla matek, które przyjechały do szpitala z chorymi dziećmi.

Do wybudowania pozostał jeszcze blok operacyjny. Ma on zostać oddany w 1999 roku. Na razie wystają z ziemi fundamenty, ale docelowo, oprócz chirurgii zmieści się tu kilka innych jednostek. Na parterze będzie pogotowie ratunkowe, wyżej pomieszczona zostanie centralna sterylizatornia, oddział intensywnej terapii i „porodówka".

Budowa szpitala ruszyła na dobre po zaliczeniu jej do inwestycji finansowanych z budżetu państwa. Nie da się ukryć, że silny dopływ pieniędzy rozpoczął się z chwilą dojścia do władzy SLD. Dla parlamentarzystów tej partii szpital był oczkiem w głowie. Łączny koszt rozbudowy wyniósł do tej pory 35 milionów złotych, a na dokończenie i wyposażenie potrzeba drugie tyle.

PIOTR PIASEK

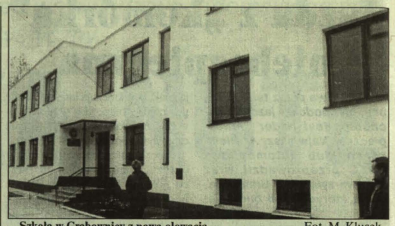

Szkoła w Grabownicy z nową elewacją Fot. M. Klusek

# Nowa elewacja

***ŁOPUSZNO. Kończą się prace przy elewacji zewnętrznej Szkoły Podstawowej w Grabownicy. Materiały nieodpłatnie przekazali sponsorzy.***

Dyrektorka szkoły, **Irena Marcisz,** powiedziała nam, że Cementownia „Małogoszcz" podarowała kilkanaście ton cementu, a Zakłady Wapiennicze „Bukowa" – wapno. Mieszkanka Grabownicy, **Barbara Krzysztofik,** dała kilkanaście ton piasku, bez którego nie sposób byłoby wykonać tynki. Wspomniane materiały dostarczył do szkoły – własnym samochodem – **Krzysztof Karlikowski.** Wójt, **Jan Stanisław Matuszczyk,** przydzielił czterech ludzi, bezrobotnych, którzy solidnie otynkowali cały budynek.

Tylko specjalistyczną firmę wynajęto do malowała nowych tynków. I tym sposobem, szkoła w Grabownicy wygląda jakby dopiero kilka dni temu została przekazana do użytku. A przecież budynek ma ponad dwadzieścia lat. **(mak)**

# Nadal krystaliczna

***KOŃSKIE. Około 100 gospodarstw w Młynku Nieświńskim i Czystej ma wodę z wodociągu. Do magistrali dostarczającej wodę z ujęcia w Modliszewicach włączono ujęcie w Nieświniu.***

Budowę wodociągu wiejskiego w Czystej i Młynku Nieświńskim rozpoczęła w pierwszych miesiącach br. firma „Hydromel" z Końskich. W ciągu nieco ponad ośmiu miesięcy wykonała wodociąg główny i przyłącza do 100 posesji. Do magistrali dostarczającej wodę z ujęcia w Modliszewicach, włączono wodę czerpaną z ujęcia wody obok Szkoły Podstawowej w Nieświniu. Okazało się, że woda z ujęcia w Nieświniu jest równie czysta jak z Modliszewic. A ponadto – studnia miała nie wykorzystane nadwyżki wody. Po zakończeniu tej inwestycji realne stało się jej przedłużenie aż do Starej Kuźnicy. Po drodze wodę otrzymałaby wieś Chełb.

Cała inwestycja kosztowała ponad 430 tysięcy złotych. Pieniądze wpłacali zainteresowani, zrzeszeni w Społecznym Komitecie Budowy Wodociągu, którzy także musieli zapłacić za każde przyłącze. Dodatkowe fundusze przekazali: Urząd Miasta i Gminy w Końskich, jak również Agencja Restrukturyzacji i Modernizacji Rolnictwa. **(mak)**

# Cieplej w blokach

***STĄPORKÓW. Dobiegają końca prace przy zmianie ogrzewania mieszkań w dwóch kolejnych blokach na osiedlu Żeromskiego. Piece kaflowe zastępują radiatory centralnego ogrzewania. Z budynków znikają kominy i... dymy.***

Od trzech lat, w budynkach wielorodzinnych przy ulicach: Konopnickiej, Mickiewicza i Żeromskiego, zarządzanych przez Przedsiębiorstwo Gospodarki Komunalnej zmieniane jest ogrzewanie mieszkań. Piece kaflowe opalane węglem są wyburzane. W zamian ekipy fachowców montują radiatory (grzejniki) centralnego ogrzewania. Tym sposobem z dachów bloków znika kilkadziesiąt dymiących kominów.

Ludzie w mieszkaniach mają ciepło, bez konieczności zabezpieczania opału na zimę. Spod okien bloków znikną hałdy suszonego na słońcu drewna. W kuchniach zamontowano – zgodnie z życzeniami poszczególnych lokatorów – kuchenki gazowe lub elektryczne.

W tym roku, przed rozpoczęciem sezonu grzewczego zakończono prace w pięciu budynkach wielorodzinnych. Administratorzy mieszkań zakładowych: dwóch bloków Zakładu Urządzeń Kotłowych i dwóch Fabryki Radiatorów (dawnej Odlewni Żeliwa) będą także musieli dokonać podobnych przeróbek. Miasto zacznie wreszcie oddychać świeższym powietrzem. **(mak)**

# W kopalnianym szybie

***STĄPORKÓW. Woda dla miasta czerpana jest z szybu dawnej Kopalni „Edward". Nim trafi do domowych kranów, przechodzi skomplikowany proces uzdatniania.***

Już od kilkunastu lat, wodę na zaopatrzenie miasta czerpie się z głębokości ok.100 metrów, z dawnego szybu Kopalni Rudy Żelaza „Edawrd" w Błotnicy.

Jeszcze osiem lat temu, woda bez żadnego uzdatniania trafiała do kranów. Toteż bielizna w niej prana miała zawsze kolor różowy. Bez względu na zabarwienie fabryczne. Obok ujęcia wody wybudowano stację jej uzdatniania. Obecnie, nim woda trafi do mieszkań, jest poddawana skomplikowanemu procesowi chemicznemu. Trzeba z niej „wytrącić" nadmierne ilości żelaza, manganu i innych zanieczyszczeń chemicznych. Dopiero po takiej obróbce woda nadaje się do spożywania.

Warto dodać, że na terenie gminy jest wiele studni głębinowych. Nie trzeba uzdatniać wody czerpanej ze studni w Pardołowie i Odrowążu.

Jak dowiedzieliśmy się w Urzędzie Miasta, obok istniejącej stacji uzdatniania wody w Błotnicy, zostanie zamontowana nowoczesna aparatura, która szybciej i dokładniej będzie oczyszczać wodę. **(mak)**

# Podatkowe wakacje

***STĄPORKÓW. Kilka zakładów przemysłowych zalega z terminowymi płatnościami podatków: od nieruchomości i zajmowanych gruntów. Długi przekroczyły 500 tys. złotych.***

– Wśród naszych dłużników znalazły się między innymi: SIMATRA, Kieleckie Fabryki Mebli, Gminna Spółdzielnia, „Technomlot" Krasna, „Fosko" Czarniecka Góra – stwierdził wiceburmistrz miasta i gminy **Czesław Michalczewski.** – Firma „Waldi", która modernizuje dawne zakłady ceramiczne, ma jeszcze trzy lata wakacji podatkowych. Mamy nadzieję, że w tym czasie zdoła uporać się z wdrożeniem nowej produkcji i zatrudnieniem załogi. Był to bowiem jeden z elementów umowy, gdy firma kupując fabrykę ubiegała się o zwolnienie z podatków.

Natomiast zaległości płatnicze wspomnianych wcześniej dłużników i kilku innych już przekroczyły kwotę 500 tys. złotych. Toteż samorząd – z braku pieniędzy w kasie miasta – nie może uregulować płatności firmie, która rozbudowywała szkołę w Krasnej. Zapłacimy dopiero w 1998 roku, z nowego budżetu. Nie możemy również rozpocząć inwestycji – budowy remizy dla niedawno powstałej w mieście jednostki Ochotniczej Straży Pożarnej.

– Pieniądze są potrzebne na bieżące remonty budynków administrowanych przez Zakład Gospodarki Komunalnej. Dłużnikom ślemy ponaglenia, naliczamy karne odsetki. Niektóre firmy, jak „Fosko", już zlikwidowały zakład w Czarnieckiej Górze. Kilka innych stoi na skraju bankructwa. Ale przecież nie możemy sprezentować im długów – mówi Czesław Michalczewski. **(mak)**

# Pomyśl przed wyjazdem

***Pierwszy dzień zimy minął w Tarnobrzeskiem spokojnie. Doszło tylko do kilku niegroźnych kolizji, ale trzeba dodać, że szosy były w niedzielę niemal kompletnie puste. Za kilka dni zaczyna się akcja „Znicz".***

W miniony weekend kierowców wypłoszyły nie tylko warunki pogodowe. Przez ostatnie dni trwała policyjna akcja kontroli pojazdów, w wyniku której zabrano z górą setkę dowodów rejestracyjnych. Wytypowane stacje obsługi sprawdzały w tych dniach stan techniczny samochodów za darmo. Oczywiście, za podregulowanie trzeba było już płacić.

Mimo gęstego sita kontroli drogowych, nie brakowało na szosach technicznych inwalidów: samochodów z jednym światłem, z oślepiającymi światłami krótkimi, bez świateł stopu itp. itp. Najwięcej chyba spotykało się maluchów z „niewidzialnymi" migaczami i stopem.

– To taka cecha tych samochodów – tłumaczyli się kierowcy, chociaż czasem wystarczyło przetrzeć plastykową obudowę, albo wymienić żarówkę. Prawie wszyscy mówili, że usterka pojawiła się dopiero przed chwilą. Policjanci najczęściej wierzyli, bo cóż mieli robić?

Wiadomo przecież, że po polskich szosach jeżdżą całe karawany „rzęchów", którym po drodze wszystko się psuje: odpada blacha, kapsle z kół, olej kapie z mechanizmów napędowych. Niektórym światła stopu pracują jak migacze, a żarówki reflektorów obluzowują się podczas jazdy po wybojach.

Najczęściej chyba psują się prędkościomierze. W ostatni, śliski weekend widzieliśmy w Sandomierzu prawdziwego „kamikadze". Po świeżym śniegu pędził przez miasto setką. Rejestrację miał z Gdańska, więc pewnie nawet nie wiedział, czy za najbliższym zakrętem nie zobaczy nagle dziury w jezdni.

Jak co roku policja przeprowadzi na Wszystkich Świętych akcję „Znicz". Przybyło mnóstwo nowych właścicieli samochodów, więc można się spodziewać rekordowego tłoku na drogach. Jak zwykle w takie dni, większość będą stanowić „niedzielni kierowcy", nie nawykli do jesiennej pogody i śliskich dróg. Od sprawności samochodu może zależeć życie, dlatego przed wyjazdem na groby warto przejrzeć, czy w naszym „rzęchu" wszystko działa jak trzeba. **(pas)**

# Włamania do pojazdów

***W ostatnich dniach odnotowano kilkadziesiąt włamań do samochodów. A oto niektóre zdarzenia:***

*** W Końskich** przy ul. Hubala z zaparkowanego samochodu volkswagen (nr rej. KJX-1272) skradziono 25 bm. na szkodę Adama R. radiomagnetofon i latarkę elektryczną.

*** W Świętej Katarzynie** 24 bm. około godz. 21 na parkingu nie strzeżonym nieznany sprawca włamał się do fiata 126 p (nr rej. KJH-0348) i skradł radiomagnetofon samochodowy, książeczkę czekową, torbę brezentową wraz z kluczami. Poszkodowany Czesław K. oblicza straty na pięćset złotych.

*** W Wilkowie** (gmina Bodzentyn) w nocy na 25 bm. złodziej włamał się do samochodu żuk (nr rej. KEL-1592), z którego skradł dwa akumulatory i stacyjkę. **(jk)**

Dziś środa – 29 października, 302 dzień 1997 roku. Imieniny Darii, Wiolety i Narcyza. Słońce wschodzi o godz. 6.26, a zachodzi o 16.13.

## KIELECKIE

**KOŃSKIE**

KINO „Adria" – nieczynne.
KINO „Cyborg" – nieczynne.

**OSTROWIEC**

KINO w ZDK Huty „Ostrowiec" – nieczynne.
BIURO WYSTAW ARTYSTYCZNYCH – ul. Siennieńska 54, tel. 63-20-48 – Pokaz prac uczniów Państwowych Szkół Plastycznych w Kielcach pt. „Impresje skandynawskie". Czynna codziennie, oprócz poniedziałków, w godz. 9 – 17.
APTEKA DYŻURNA – os. Ogrody 28, tel. 625-242.
SPÓŁDZIELNIA LEKARSKA – czynna w godz. 8–20, os. Ogrody 28 – stomatologia.

**SKARŻYSKO**

KINO „Metalowiec" – nieczynne.
KINO „Wolność" – brak terminarza.
APTEKA DYŻURNA – ul. Legionów 101.
SPÓŁDZIELNIA LEKARSKA – czynna w godz. 8–20, ul. Zielna 1 – stomatologia.
GALERIA SZTUKI „CIVITAS CHRISTIANA" – ul. Kościuszki 38 – nieczynne.
KRYTA PŁYWALNIA – ul. Spółdzielcza 19, tel. 25–39 – 345, czynna od poniedziałku do piątku w godz. 8 – 20, a w soboty i niedziele w godz. 10 – 20.

**STARACHOWICE**

KINO „Miejskie" – nieczynne.

**STĄPORKÓW**

KINO „Miejskie" – nieczynne.

**SUCHEDNIÓW**

KINO „Kuźnica" w DK – nieczynne.

## TARNOBRZESKIE

**OPATÓW**

SZPITAL – tel. 868–27–63.
APTEKI: – pl. Obrońców Pokoju 32 i 22, ul. 16 Stycznia, pl. Partyzantów 1.
PORADNIA ODWYKOWA – 868–27–33.

**POŁANIEC**

KINO „Pegaz" – nieczynne.
APTEKA – pl. Uniwersału Połanieckiego.

**SANDOMIERZ**

KINO „Bajka" – „Święty" – g. 14.30, „Faceci w czerni" – g. 17, „Nic do stracenia" – g. 19.30.
SZPITAL – tel. 832–32–03.
APTEKA DYŻURNA – ul. Baczyńskiego 14 i Schindla 11.
TELEFON ZAUFANIA KLUBU ANONIMOWYCH ALKOHOLIKÓW – 832–39–99.

**STASZÓW**

KINO „Syrena" – nieczynne.
SZPITAL – tel. 864–22–81.
APTEKA DYŻURNA – ul. Rynek 30.
TELEFON ZAUFANIA – codziennie w godz. 16–22 – 864–30–68.

SŁOWO LUDU 29 PAŹDZIERNIKA 1997 NR 251/ABC

http://sbc.wbp.kielce.pl/

## KIELCE

MUZEUM NARODOWE W KIELCACH - dawny pałac biskupów krakowskich, pl. Zamkowy 1 (tel. 344-23-18) - ekspozycje stałe: Wnętrza zabytkowe (z XVII i XVIII w.), Dawne uzbrojenie europejskie i wschodnie", Sanktuarium Marszałka Józefa Piłsudskiego", wystawa czasowa: Grafika ze zbiorów Muzeum w Hooter-Cotwey". Czynne codziennie oprócz poniedziałków w godz. 9 - 16. W soboty wstęp wolny.

MUZEUM - Rynek 3/5 (tel. 344-40-14) - dzis o godz. 17 zebranie członków Polskiego Towarzystwa Numizmatycznego; wystawy stałe: "Współczesna sztuka ludowa Kielecczyzny". Wystawy czasowe: „Z pradziejów Regionu Świętokrzyskiego", „Kielecczyzna średniowieczna". Czynne codziennie, oprócz poniedziałków i środ, w godz. 9 - 16. Soboty - wstęp wolny.

MUZEUM LAT SZKOLNYCH S. ŻEROMSKIEGO (Oddział Muzeum Narodowego) - ul. Jana Pawła II 25 (tel. 344-57-92) - „Wystawa materiałów biograficznych i literackich z młodzieńczych lat pisarza". Czynne we wtorki, czwartki, piątki i niedziele w godz. 9 - 16 oraz w środy w godz. 11 - 18. W sobotę zamknięte.

MUZEUM H. SIENKIEWICZA W OBLĘGORKU (Oddział Muzeum Narodowego, tel. 11-04-26) - odtworzony wystrój mieszkania pisarza, wystawa biograficzno-literacka. Wystawa czasowa: „Historia Orła Białego w dziejach narodu". Oprócz poniedziałków czynne codziennie w godz. 10-16. Wtorki - wstęp wolny.

MUZEUM PAMIĘCI NARODOWEJ - wigierska kielecka; ul. 1939 - 1956. ul. Zamkowa 1, czynne w środy, soboty i niedziele w godz. 10 - 14. Grupy zorganizowane mogą zwiedzać muzeum w innym terminie - tel. (041) 21-982.

MUZEUM ZABAWNARSTWA - ul. Kościuszki 1 - nieczynne. Wystawa „Najbardziej jadowite węże świata".

MUZEUM WSI KIELECKIEJ W KIELCACH - PARK ETNOGRAFICZNY W TOKARNI - wystawa XIX-wiecznych chałup, dwór z Suchedniowa, wystawy: „Ocalić od zapomnienia - Jan Bernasiewicz, twórca ogrodu rzeźb", „W dawnym miasteczku", „Apteka w XIX-wiecznym miasteczku". Od wtorku do niedzieli w godz. 10 - 17. W soboty wstęp wolny.

MUZEUM WSI KIELECKIEJ - DWOREK LASZCZYKÓW W KIELCACH - ul. Jana Pawła II - wystawa „Spiski Modrotlacz" (ludowe druki na płótnie). Czynne od poniedziałku do piątku oraz w niedziele w godz. 10 - 15. Wstęp wolny.

MUZEUM ZIBIORÓW GEOLOGICZNYCH - Oddział Świętokrzyski Państwowego Instytutu Geologicznego, ul. Zgoda 21 - wystawa stała: „Surowce mineralne Gór Świętokrzyskich", wystawa czasowa: „Przedziwny świat muszli" (do 31 XII). Czynne od poniedziałku do piątku w godz. 8 - 15.

GALERIA BWA „PIWNICE" - ul. Leśna 7 - „Rysować Miasto" - wystawa rysunku Władysława Szczepańskiego i Jerzego Kutkowskiego. Czynna od poniedziałku do piątku w godz. 11 - 17 oraz w niedziele w godz. 11 - 15.

GALERIA BWA „NA PLENERZE" - ul. Leśna 7 - Magda Snarska - malarstwo: Galeria czynna od poniedziałku do piątku w godz. 9 - 15.

GALERIA „KARCZÓWKA" - wystawa malarstwa i rysunku: T. Tchórza, E. Tuza, M. Bielecki, J. Slusarek, M. Benedyktowicz, J. Kowalczyk. Codziennie (oprócz poniedziałków) w godz. 11 - 19.

KLUB STOWARZYSZENIA „CIVITAS CHRISTIANA" - ul. Równa 10 - wystawa malarstwa Mieczysława Peli, czynna od poniedziałku do piątku w godz. 9-15.

OŚRODEK INFORMACJI TURYSTYCZNEJ Gór Świętokrzyskich i Pomidzia - pl. Moniuszki 20 (wejście od ul. Winnickiej), czynny w dni robocze w godz. 9 - 15, tel. 344-62-40.

OIKT - INFORMACJA GOSPODARCZA: 94 34. Aż 37 województw (z terenu województwa przez 041).

**JASKINIA „RAJ"**
- czynna codziennie (oprócz poniedziałków) w godz. 10 - 17.

**JĘDRZEJÓW**

MUZEUM IM. PRZYPKOWSKICH - pl. T. Kościuszki 7/8 (tel. 624-45) - unikatowa kolekcja zegarów stonecznych i przyrządów prominiczych, zabytkowe wnętrza i piwnice z XVIII - XIX w., dawne mieszkanie Przypkowskich z pełnym wystrojem, dokumenty i pamiątki rodzinne, zbiory gastronomiczne. Czynne codziennie oprócz poniedziałków w godz. 8-16.

**NAGŁOWICE**

MUZEUM „DWOREK MIKOŁAJA REJA", tel. (0-498) 145-70 - wystawa biograficzno-literacka poświęcona M. Rejowi. Pokaje gościnne do wynajęcia. Malarska wystawa czasowa „Kolecie pejzaże". Czynne od poniedziałku do piątku w godz. 9-16, w soboty w godz. 9-15.

**NOWA SŁUPIA**

MUZEUM STAROŻYTNEGO HUTNICTWA ŚWIĘTOKRZYSKIEGO IM. MIECZYSŁAWA RADWANA (Oddział Muzeum Narodowego NIKT w Warszawie) - ul. Świętokrzyska - codziennie w godz. 9-16.

**OSTROWIEC**

MUZEUM HISTORYCZNO-ARCHEOLOGICZNE - ul. Świętokrzyska 37 - wystawy stałe: „Wystawa zabytkowych fajansów i porcelany ćmielowskiej", „Poczet książąt i królów polskich wg Baccianfelego", wystawy czasowe: „Dzieje Ostrowca Świętokrzyskiego", „Chrzęszczot" wystawa Muzeum Przyrodniczego PAN w Krakowie. Czynne od wtorku do piątku w godz. 9 - 16.30, w soboty w godz. 8 - 14.30 oraz w niedziele w godz. 13 - 16.30.

MUZEUM ARCHEOLOGICZNE I REZERWAT W KRZEMIONKACH K. OSTROWCA, tel. (0-47) 620-978 - wystawy „Górnictwo krzemienia w neolicie", „Fauna dorzecza Kamiennej" i dwie podziemne galerie zwiedzania. Czynne od wtorku do soboty w godz. 9-16, w niedziele w godz. 11-16.

**PIŃCZÓW**

MUZEUM REGIONALNE - wystawy stałe: „Pradzieje Ponidzia", „Adolf Dygasiński - życie i twórczość", „Pińczów - historia miasta", czasowe: „Krótka historia wąskotorowej kolejki w fotografii", „Sławne i znane postacie w dziejach Pińczowa". Udostępnia do zwiedzania synagogę. Czynne w środy i czwartki w godz. 9-16, w piątki w godz. 9-15, w soboty i niedziele w godz. 10-15.

**SIELPIA**

MUZEUM ZAGŁĘBIA STAROPOLSKIEGO (Oddział Muzeum Techniki NOT w Warszawie) - mieści się w pudlingarni i walcowni z połowy XIX w. Prezentuje dawne wyposażenie, obrabiarki i żeliwne odlewy. Czynne w godz. 9-12 i 13-17, w poniedziałki nieczynne.

**SKARŻYSKO**

MUZEUM IM. ORŁA BIAŁEGO - Rejów, ul. Słoneczna 90 - czynne codziennie: ekspozycja pieczęcmnicza - cały dzień, ekspozycja w budynku - w godz. 9-17.

**ŚWIĘTY KRZYŻ**

MUZEUM PRZYRODNICZO-LEŚNE ŚWIĘTOKRZYSKIEGO PARKU NARODOWEGO - Ekspozycja przyrody nieożywionej, archeologii, flory i fauny. Czynne w godz. 9 - 17. Nieczynne w poniedziałki i dni poświąteczne.

## RADOM

MUZEUM OKRĘGOWE IM. JACKA MALCZEWSKIEGO, ul. Rynek 11 - „Klejnoty kolekcji ordynacji Dzieduszyckich ze Lwowa", wystawa archeologiczna „Zanim powstało miasto. Początki Radomia", wystawa przyrodnicza „Piękno natury. Ochrona przyrody Tajwanu", „Galeria malarstwa polskiego XIX i XX w.". Czynne od wtorku do czwartku w godz. 10 - 17, piątki 10 - 18, soboty i niedziele 10 - 17. W soboty wstęp wolny.

MUZEUM SZTUKI WSPÓŁCZESNEJ - oddział Muzeum Okręgowego, Rynek 4/5 - wystawa „Malarstwo, rzeźba, grafika" profesorów katedry Wychowania Plastycznego Wydziału Nauczycielskiego Politechniki Radomskiej, „Kolekcja. Szósta prezentacja zbiorów", „Janusz Hajnrych - 40 lat pracy twórczej: rysunek, malarstwo, grafika y lat 1959 - 1997. Czynne od wtorku do czwartku w godz. 10 - 15, od piątku do niedzieli - 10 - 17.

MUZEUM WSI RADOMSKIEJ - ul. Szydłowiecka 17, tel. 315-928 - Wystawa „Jak powstają skanseny" - skansen spichlerz z Wilkowa. Wystawa związana z jubileuszem XX-lecia istnienia muzeum. Czynne od wtorku do piątku w godz. 9 - 17 oraz w soboty i niedziele w godz. 10 - 16. Na godzinę przed zamknięciem kasa nie sprzedaje biletów. Soboty - wstęp wolny.

**CZARNOLAS**

MUZEUM IM. JANA KOCHANOWSKIEGO - ekspozycja stała: „Jan Kochanowski życie i twórczość". Czynne od wtorku do piątku w godz. 8 - 15, w soboty 10 - 17.

**OROŃSKO**

CENTRUM RZEŹBY POLSKIEJ - tel. (fax) (0-48) 36-219-16, Muzeum Rzeźby Współczesnej: „Józef Szajna. 50 lat pracy twórczej - wystawa jubileuszowa", Palac Jana Brandta - wystawa stała: „Wnętrza dworskie II połowy XIX w.", Kaplica: wystawa prac Józefa Łukomskiego pt. „Argumentum ad Hominem", Galeria „Oranżeria", „Wobec natury" - wystawa rzeźb Aleksandry Mańczak i Małgorzaty Niedzielko, Galeria Rzeźby Otwartej Przestrzeni: wystawa stała w parku orońskim. Czynne od wtorku do piątku w godz. 8 - 16 oraz soboty, niedziele w godz. 10 - 17.

**PRZYSUCHA**

MUZEUM IM. OSKARA KOLBERGA (dwór Dembińskich) - al. WOP 11, tel. 22-48 - wystawy stałe: Oskar Kolberg - wystawa biograficzna oraz wystawy aranżowane wnętrze dworskie z drugiej połowy XIX w.; Urszula z Morsztynów Dembińska - wystawa poświęcona bytej właścicielce Przysuchy, żyjącej w latach 1746 - 1825 oraz lokalnej historii miasta na przełomie XVIII i XIX w.; wystawa czasowa „Czar orientalnych szat" - ze zbiorów Państwowego Muzeum Etnograficznego w Warszawie. Czynne od wtorku do piątku w godz. 8 - 15, soboty i niedz. w godz. 10 - 15.

**WARKA**

MUZEUM IM. KAZIMIERZA PULASKIEGO - ekspozycja stała „Kazimierz Pułaski i udział Polaków w życiu politycznym, społecznym i kulturalnym USA", wystawa poplenerowa „Warka 94", wystawa czasowa „Lalki świata" ze zbiorów Ewy Liszki i Magdy Mroczek. Czynne w godz. 10 - 17.

**SZYDŁOWIEC**

MUZEUM LUDOWYCH INSTRUMENTÓW MUZYCZNYCH (zamek) - wystawa stała: „Polskie instrumenty i kapele ludowe", wystawa czasowa: „Krania Inków w fotografii Miłosława Pietruszki" ze zbiorów Muzeum Archeologicznego i Etnograficznego w Łodzi oraz Państwowego Muzeum Etnograficznego w Warszawie.

ZAMEK - sala SzOK - wystawa malarstwa Michaelangela Pizzarelliego z Medin „Dedicata a Matleo".

## TARNOBRZESKIE

**OPATÓW**

PODZIEMNA TRASA TURYSTYCZNA - czynna od poniedziałku do soboty w godz. 10 - 18 i w niedziele w godz. 11 - 18.

**SANDOMIERZ**

MUZEUM OKRĘGOWE - Zamek Kazimierzowski - wystawy stałe: „Kuchnia królewska", ekspozycje: etnograficzna i archeologiczna, gabinet numizmatyczny; wystawy czasowe: „Nowoczesna rzeźba polska 1955 - 1992" (do 31.X.), - czynne codziennie (oprócz poniedziałków) w godz. 10 - 17. Ratusz (wystawy stałe: „Miasto ludzie w czerwonej fotografii") i Muzeum Literatury im. Jarosława Iwaszkiewicza („Gwiazdy dla Sandomierza" i „Oficyna wydawnicza poetów i malarzy na emigracji Krystyny i Czesława Bednarczyków z Londynu") - czynne codziennie w godz. 9 - 16. W soboty wstęp wolny.

PODZIEMNA TRASA TURYSTYCZNA - czynna codziennie w godz. 10 - 17.30.

## ŚRODA, 29 października
## PROGRAM I

**6.00** Kawa czy herbata?
**8.05** „Doogie Howser, lekarz medycyny" - serial kom. USA
**8.30** Wiadomości
**8.45** Dla dzieci: Mama i ja
**9.00** Dla dzieci: Święto Dzieci Gór
**9.30** Domowe przedszkole
**9.55** Porozmawiajmy o dzieciach
**10.00** „Milagros" - wł. serial
**10.50** Statystyczni: Preferencje polityczne
**11.00** Tajemnica Marcin powiedział..
**11.10** Dom pełen zwierząt
**11.20** Harmonijka ustna i blues
**11.30** Magazyn Notowań
**12.00** Wiadomości
**12.05** Agroinnex
**12.20** Rozumieć sztukę - Ilustracja figuracji
**12.45** „Piotr Klamerus - brat Władka" - film dok.
**13.05** Windy - Lifts - język ang.
**13.20** Arcydzieła: Francisco Goya - Kolos - ang. serial dok.
**13.30** Dla dzieci: Król zwierząt - quiz
**14.00** „Wishbone": „Śladami Romea i Julii" - serial USA
**14.30** Plecak
**15.00** Wiadomości
**15.10** Tajniki muzyki: trąbka
**15.20** Chochlikowe psoty, czyli zmagania z gramatyką: zdanie
**15.35** Rodziny i miasta (2): Twardzi jak żelazo
**16.15** „Moda na sukces" - serial USA
**16.40** Rzeczpospolita Samorządowa: dokąd zmierza powinność
**17.00** Teleexpress
**17.25** „Klan" - telenowela prod. polskiej
**17.55** Filmidło
**18.15** Flesz
**18.25** Listy o gospodarce
**19.00** Wieczorynka: „Mumiinki"
**19.30** Wiadomości
**20.10** „Związek przeszczepionych serc" - komedia USA
**21.50** Cafe Fusy - program satyryczny
**22.05** Widziałam - rep.
**22.40** W centrum uwagi
**23.00** Wiadomości
**23.15** Dlaczego? Kwitnie narkobiznes
**23.45** Studio sport: Ligi polskie
**0.15** Czarni baronowie" - czeski dramat obyczajowy
**1.45** Alfabet rzek polskich
**2.05** Zakończenie programu

## PROGRAM II

**7.00** Sport telegram (powt.)
**7.05** Dziennik krajowy
**7.25** Reporterzy Dwójki przedstawiają (powt.)
**7.50** Akademia Zdrowia Dwójki
**8.00** Program lokalne
**8.30** Krok za krokiem" - serial USA
**9.00** Świat kobiet
**9.30** Zwierzęta w ich życiu: „Stevo z nietoperze" - film dok. prod. fr.
**10.00** Dla dzieci: Po rozum do głowy
**10.30** „Sięgnąć gwiazd" serial ang.
**11.00** „Pogotowie górskie w Wildbach" - serial prod. niem.
**11.50** Szansa na sukces: Grupa „Pod Budą"
**12.50** Poranek
**13.00** Dziennik krajowy
**13.40** Muzyczne nowości Dwójki
**13.50** Kulty popkultury
**14.20** Clipol - magazyn muzyczny
**14.50** Akademia Zdrowia Dwójki (powt.)
**15.00** Dla dzieci: Dlaczego to my? (powt.)
**15.30** „Matt milionerem" - serial prod. ang.
**16.00** Panorama
**16.10** Świat kobiet nas
**16.30** 5 x 5 - wygrajmy razem - teleturniej
**17.00** Seans filmowy
**17.30** Program lokalny
**18.00** Panorama
**18.10** Programy lokalne
**18.35** Jeden z dziesięciu
**19.20** Ekspres reporterów
**19.50** Dwójka sport - piłka nożna: Legia Warszawa - Widzew Łódź
**21.20** 997 - mag. kryminalny
**22.00** Panorama
**22.35** „Laurel Avenue" (ost.) - dramat obycz. USA
**23.50** Wojna wilków - Od Budapesztu do Helsinek
**1.00** Zakończenie programu

## POLSAT

6.00 Poranek z PolSatem 7.45 Policyjny graffiti 7.55 Poranne informacje 8.00 Odbie się podziała Carmen Sandiego - film anim. 8.30 Renegat - serial sens. 9.30 Zar młodości - serial obycz. 10.30 Nieustraszony - serial USA 11.30 Molonoy - serial USA 12.30 Dziewięciu wspaniałych - show 13.00 Disco Relax 14.00 4x4 - mag. motoryzacyjny 14.30 Trzy kwadranse telefaksu - show 15.00 Marzenia - serial 15.25 Brazowi Bojownicy - film - prod. ekol. 15.30 Link Journal - mag. mody 16.00 Informacje 16.15 Halo milord - teleturniej 16.45 Drużyna A - serial 17.45 Perła - serial 18.15 Wiadomości Dnia 18.45 Informacje 19.00 Powód Supermana - serial USA 19.25 Program pogody 19.55 FIX - serial USA 20.50 Losowanie LOTTO 21.30 Film tygodnia: Kurate Kid 3 - film sens. USA 23.00 Wyniki LOTTO 23.15 Informacje i biznesinformacje 23.35 Popołudnie grafiki 23.45 Na kadry temat - talkshow 1.45 Muzyka 2.40 Pożegnanie

## RTL 7

7.00 RTL 7 zaprasza 7.10 Siódemka dzieciaków 8.50 Sunset Beach - serial 9.35 Urodziny 4 lipca - dramat obycz. USA 11.00 My time - serial 12.25 Policjanci z Miami - serial 12.55 Telesho pping 14.10 Klan McGregorów - serial 15.00 Stodka dolina - serial 15.20 Siódemka dzieciaków - serial 16.30 Bim ma, mała, bogata dziewczynka - serial 17.00 Stodka dolina - serial 17.40 My time - serial kom. 18.00 Sunset Beach - serial 18.97 minut - wydarzenia dnia 19.00 Klan McGregorów - serial 19.55 Publiczne modelle - komedia USA 21.35 Nie ma mnie - serial USA 45 Bodna mała, bogata dziewczynka - serial 22.35 Adwokat i prokurator - serial 23.20 Program rozrywkowy

## TV KRAKÓW

8.30 Magdalyny lasek - serial 8.55 Pogarda - serial 9.35 Muzyczna podróż - prog. muz. 10.10 Gość serca - pol. film 11.20 Powrót Odysei - serial 12.05 Odyssey Kaczuszy 12.40 Retransmisja TV Polonia 15.00 Kronika 15.10 Kronika ryczerze - serial dla dzieci 15.30 Roger Odrzutowiec - serial anim. 15.40 Mistrz - serial 16.05 Tajemnicze Odjechała Kaczuszy 12.40 Retransmisja TV Polonia 15.00 Kronika 15.10 Kronika ryczerze - serial dla dzieci 15.30 Roger Odrzutowiec - serial anim. 15.40 Mistrz - serial 16.05 Tajemnicze Odjechała Kaczuszy 12.40 dla młodzieży 16.35 Samotni - serial 17.00 Mały wielki człowiek - pol. film 18.30 Na przełomie - pol. film 20.00 Kronika 21.10 Z - magazyn reportażowy 18.00 Gość TV Kraków 18.10 Kronika 18.30 Pogoda - serial obyc. 19.30 Sekrety życia mężczyzny - serial 20.00 Strefa zakazana - serial sensa. 20.00 Dzień Zachód - serial dok. 21.45 Kronika 22.05 Studiosport 22.10 Na dwa głosy - prog. rozr. 22.30 Urszula: Biała droga - koncert 23.15 Kochany łajdak - film sens. USA

## TVN

6.00 - 8.00 Ciężko kame pantofle - magazyn poranny 8.00 Filmy animowane dla dzieci 9.00 - 12.00 Między kuchnią a sypialnią - prog. B. Wojczak 13.15 Pszczoły Dziwe - serial animow. 13.50 W obronie własnej - magazyn 10.15 Anna - telenowela argentyńska 11.15 Poezja pani Edyty 11.30 Hyca, hau, up, z.o.o. - prog. rozrywkowy 12.00 Pokaty - informacje 12.10 Pokaty - informacje 12.40 Nic straconego 12.05 Kontrywandy Bigoniowy - talkshow 12.30 Lustro w drodze - magazyn 13.00 Prawnicy z Miami Aniołów - serial 14.00 Odczytywy - cykl filmów dok. 14.30 Twoje problem, nasza głowa 15.15 Pod kocem - serial 16.15 USA Flight - serial 16.35 Szalona gimnazjum - serial 17.45 TVN Fakty - informacje 17.00 600 sekund życia - rep. 17.35 Berenice Alibi Wyczyszczone - serial 18.00 Bizer w Bel-Air - serial 18.30 TVN Fakty wydarzenia 18.45 Dobra cena - teleturniej 19.20 Popołudnia ruletka 19.30 TVN Fakty 20.00 Cybil - serial 21.00 Ostatnia powinność - serial 21.00 Ostatnia powinność - serial USA 22.10 Dobrodziej podczuwski - serial sens. 23.00 TVN Fakty - informacje 23.10 Wiadomości z nocy 1.15, 9.45, 12.30, 14.10, 17.08 Komunikaty ruchu 2.30 Konkurs Jednoki - konkurs filmowy 3.30 Rynek pracy 8.40 Przegląd prasy codziennej 8.47 Materiał nagrany 9.10 Wiadomości sportowe 9.15 Gość dnia 10.40 Wywiad patrz 10.50, 14.50 Komunikaty bezpłatne 11.10 Pieniądze jest dobra na wszystko 11.30 - 13.00 Gra ceowa 13.00 Wiadomości sportowe 13.05 Wywiad 14.15 Anioł Pałaki 12.10 - 15.00 Rozmaitości Jednoki 12.10 Letnie Prognozy dla kontrolu 13.15 Ciekawe Ludzie 14.05 Dzisiejszy przegląd tygodnia 14.30 Komentyki + konkurs sponsorowany przez firmę City 15.00 - 17.30 Muzyka, fakty, zdarzenia 15.20 Wszystkie kolory świata 15.35 - 17.45 Cudze chwalisz swojego nie znacie 16.10 Wiadomości reporterów - Kolejki Dziennik Radiowy 16.50 Z historii parlamentaryzmu 17.30 - 18.00 Radio dla ciebie 17.30 Kontrola zapisu ruchu 18.10 Jesienne melodie 18.30 „Solidarność" proponuje 19.15 Konkurs z Dziennikiem radio 19.40 Dziesięciorak 20.00 - 21.30 Czas Ewangelii 20.00 Wieczorna audycja Radia Watykańskiego 20.40 Medytacja wieczorna 21.00 Ajel Jasnogórski 21.10 Lektura dnia 21.30 - 22.00 Wieczorny wieczór 21.30 Pożegnalni starzych nastolatków 23.00 Magazyn muzyczny XL 6.00 Pożegnanie i zakończenie programu

## RADIO „AVE"

6.00 Powitanie. Kalendarium; Pogoda 6.05 Modlitwy poranne 6.20 Radio Watykan (powt. z 20.00) 7.00 Radio Watykan (powt. z 20.00) 7.30 Kalendarium; Pogoda 7.15 Wiadomości 7.30 Omni Die - program młodzieży na bawie Ewangelii 8.45 Przegląd prasy 8.00 Pożegnanie 8.05 Komunikaty 8.15 Wiadomości 8.30 Nasza Rodzina (powt.) 8.45 Pisma świętej z liturgią 9.15 Wiadomości 10.00 Biblia - Lectio continua 10.15 Wiadomości 10.30 Radomski Radomski akademicki 11.15 Wiadomości 11.30 Interesuje do modlitwy Aniol Pański 12.00 Anioł Pański; Godzinka 12.10 Wiadomości 13.15 Wiadomości 13.30 Nasza kuchnia 14.00 Kawiarenka 14.15 Wiadomości 15.00 Koronka do Bożego Miłosierdzia 15.10 Dziennicznik 15.30 Rozmowy 15.30 Pomnożenie Bożego Miłosierdzia 16.00 Dla Ciebie Radio Watykan 16.30 Rozmowy o życiu religijnym młodzieży 16.45 Komunikaty 17.00 Echo Radomia; Pogoda 17.30 Nasze Sprawy 17.45 Radomie dzisiaj 18.00 Dla Ciebie Polska 19.00 Wieczorny przegląd prasy 19.15 Wiadomości 19.30 Nasza dobranoc 19.45 Dobra kraków 20.00 Radio Watykan 20.30 Spotkanie z rodziną 20.45 Wiadomości 21.00 Lectio continua 20.55 Z życia diecezji 21.00 Apel Jasnogórski 21.30 Nasza rodzina 21.45 Pożegnania na noc 21.50 Program na jutro 22.00 Zakończenie programu

## RADIO „REKORD"

Szóste wiadomości: 5.45, 6.45, 7.45, 8.45, 9.45, 10.45, 11.45, 12.45, 13.45, 14.45, 15.45, 16.45, 18.45 Serwis informacyjny: 6.00, 7.00, 8.00, 9.00, 10.00, 11.00, 12.00, 13.00, 14.00, 15.00, 16.00, 17.00, 18.00, 19.00, 20.00, 22.00 Komunikaty: 6.46, 9.46, 10.46, 13.46, 14.46, 18.46 Prognoza pogody: 6.50, 7.15, 8.15, 10.15, 12.15, 14.15, 16.15, 18.15, 22.15, 7.00 - 10.00 Rekordowe poranki dobry; 6.15 - 6.35 Wczoraj w Radomiu 9 Rekordzie 6.20 Informacje dla kierowców 7.05 Wiadomości sportowe 7.25 Przegląd prasy lokalnej 7.35 Przegląd prasy ogólnopolskiej 8.15 Serwis miejski Radia Rekord 8.20 Poranna muzyczna loterzyka 9.15 Radio Erta 9.20 Kwadrans z panią Roma - audycja muzyczna 9.35 Serwis ogólnopolski 10.00 - 14.00 Czas na twój Rekord; 10.15 Serwis miejski Radia Rekord i informacje kulturalne 10.30 Horoskop na każdy dzień 11.15 Kolorowy Rekord 11.45 Informacje o wydarzeniach gmin dzwoć Biura Miejskiego PBI SA 12.15 Serwis miejski Radia Rekord 12.30 Informacje kulturalne 13.15 - 13.35 Tematy dyżurny - rozmowa z gościem w studiu na aktualny temat 14.00 - 17.15 Popołudniowy Rekord; 14.15 Serwis miejski Radia Rekord 14.30 Informacje kulturalne 15.15

**SIDING**

AMERYKAŃSKIE ELEWACJE WINYLOWE - NR 1 NA ŚWIECIE
PANELE BOAZERYJNE wewnętrzne i zewnętrzne

Importer: Kielce, Chodkiewicza 87, tel. (041) 368-74-87, 343-19-95.

1994/fa

**To miejsce kosztuje 53,00 zł (+ VAT)**
(przy płatności gotówką)

880/ga

KONTYNGENT '98

**EXBUD** Audi

**AUTORYZOWANA STACJA OBSŁUGI**
Kielce–Dyminy, ul. Ściegiennego 262,
telefony: części zamienne (041) 361–60–95, serwis (041) 361–60–95,
czynne 7.30 – 20, sobota 8 – 14
salon (041) 361–62–42

oferuje:
**VW POLO, VW POLO CLASSIC**
**VW PASSAT, VW PASSAT VARIANT**
**VW SHARAN**
**VW CADDY**
**VW TRANSPORTER**
**LT2**
**w rewelacyjnych cenach**


**AWRSP - GOSPODARSTWO ADMINISTRACYJNO-HANDLOWE W KIELCACH ogłasza do sprzedaży**

1. Dwie działki budowlane, położone we wsi Zbrza, gmina Morawica.
Przetarg odbędzie się w dniu 30.X.1997 r. o godz. 13.
2. Dwie nieruchomości zabudowane, położone we wsi:
- Bodzentyn, gm. Bodzentyn
- Wilków, gm. Bodzentyn.
Przetarg odbędzie się dnia 18.XI.1997 r. o godz. 11.
3. Budynek mieszkalny, 18-rodzinny, położony we wsi Sudół, 4 km od Ostrowca Św. (inwestycja nie zakończona), zaawansowanie robót w 68 proc.
Przetarg odbędzie się dnia 14.XI.1997 r. o godz. 11.
5. Nieruchomość zabudowana pod nazwą „Pawilon sklepowy w Korytnicy". W skład nieruchomości wchodzą:
- działka gruntu o pow. 0,13 ha
- budynek murowany, jednokondygnacyjny, niepodpiwniczony.
Przetarg odbędzie się 14.XI.1997 r. o godz. 12.
6. Trzy działki rolne, pochodzące z RSP Pilczyca, położone w obrębie Biały Ług, Piaski, gm. Słupia Konecka, o pow. ogólnej 3,00 ha.
Przetarg odbędzie się dnia 6.XI.1997 r. o godz. 11.
7. Sześć działek rolnych, pochodzących z RSP Skoki, położone w obrębie Malmurzyn, gm. Mniów, o pow. ogólnej 13,00 ha.
Przetarg odbędzie się dnia 6.XI.1997 r. o godz. 12.
8. Dwie działki rolne, pochodzące z RSP „Nowe Życie" w Łopusznie, położone w obrębie Sarbice II, gm. Łopuszno o pow. ogólnej 2,70 ha.
Przetarg odbędzie się dnia 14.XI.1997 r. o godz. 10.
Wszystkich zainteresowanych zapraszamy na przetarg do Biura Gospodarstwa Administracyjno-Handlowego w Kielcach, budynek Urzędu Wojewódzkiego, al. IX Wieków Kielc 3, V piętro, pok. 538, tel. (041) 34-422-04:
(wadium należy wnieść najpóźniej na godzinę przed przetargiem w kasie GAH w Kielcach).

**UWAGA!!!**

PRZED PRZETARGIEM NALEŻY ZAPOZNAĆ SIĘ Z JEGO WARUNKAMI!!!
Szczegółowe informacje uzyskać można w:
* pod adresem i telefonem jw.
* Agencji Własności Rolnej Skarbu Państwa Oddział Terenowy w Rzeszowie, ul. 8 Marca 13, tel. (0-17) 626-477)

289/fa


**KIA MOTORS**

SPORTAGE 2.0 16V 4WD
**69.900 PLN**
**możliwość LEASINGU**

PRIDE 1.3 (3/5 drzwi)
**od *24.900 PLN***
**LEASING! ład. 505kg**

PREGIO 2.7D (3/6 osób)
***44.000 PLN + VAT***

CERES 2.4d **ład. 1500kg**
**27.900 PLN + VAT**

**3 lata gwarancji**
**CARCADE Leasing**
Przy zakupie każdego samochodu radiomagnetofon - GRATIS!

486/CG

**AZJA MOTORS S.C. Kielce, ul. Olszewskiego 7**, tel. 346-19-28, (0601) 24-74-44(64)


**WYDZIAŁ ROLNICTWA I GOSPODARKI ŻYWNOŚCIOWEJ URZĘDU WOJEWÓDZKIEGO W KIELCACH**
**ogłasza konkurs na stanowisko**
**DYREKTORA ZESPOŁU SZKÓŁ ROLNICZYCH we WŁOSZCZOWIE, 29-100 WŁOSZCZOWA**

*Kandydaci przystępujący do konkursu powinni spełniać następujące warunki:*
- posiadać kwalifikacje pedagogiczne
- posiadać wykształcenie wyższe - magisterskie i co najmniej 5-letni staż pracy pedagogicznej w pełnym wymiarze godzin, a w przypadku nauczyciela akademickiego co najmniej 5-letni staż pracy,
- preferuje się wykształcenie kierunkowe zawodowe.

*Wykaz dokumentów, jakie powinny być złożone przez kandydatów:*
- umotywowane zgłoszenie przystąpienia do konkursu,
- życiorys z opisem przebiegu pracy zawodowej,
- kwestionariusz osobowy ze zdjęciem,
- odpis dyplomu ukończenia studiów wyższych, świadectwa pracy potwierdzające staż pracy oraz dokument potwierdzający kwalifikacje pedagogiczne,
- ocenę pracy zawodowo-pedagogicznej (w przyp. nauczycieli) lub opinię z ostatnich 5 lat pracy,
- aktualne zaświadczenie lekarskie o stanie zdrowia.

Wymagane dokumenty prosimy składać w zamkniętych kopertach na adres: Urząd Wojewódzki Wydział Rolnictwa i Gospodarki Żywnościowej, al. IX Wieków Kielc 3, 25-955 Kielce, w terminie do 15 listopada 1997 r. z dopiskiem na kopercie „KONKURS".
Z regulaminem i zasadami przeprowadzenia konkursu kandydaci mogą zapoznać się w Wydziale Rolnictwa i Gospodarki Żywnościowej Urząd Wojewódzki w Kielcach.
O terminie konkursu kandydaci zostaną powiadomieni indywidualnie.
Informacje o szkole można uzyskać w W.R.G.Ż. UW w Kielcach, a także w ZSR we Włoszczowie.

1650/rk

**Panu Naczelnikowi Urzędu Skarbowego w Busku Zdroju**
**JERZEMU KOKOCIŃSKIEMU**
**wyrazy głębokiego współczucia z powodu śmierci BRATA**
**składają pracownicy**

1720/ZUS


PRZEDSIĘBIORSTWO BUDOWLANO-PRODUKCYJNE
**budoprzem** SPÓŁKA Z O.O.
KIELCE, ul. Skrzetewska 55
tel. 34-559-71, fax 368-31-23
**BETON TOWAROWY**
- TRANSPORT BETONU - POMPA
- CEMENT LUZEM
- BLOCZKI BETONOWE
- LABORATORIUM BETONU

Świat Okien
156br1

**OKNA I DRZWI Z PCV**
**PARAPETY HELOPAL**
**P.H.U QUANTUM**
25-008 Kielce ul. Staszica 14a
tel/fax 34-458-98; 34-459-09

NICE Trade Corporation

**Wnętrza i Elewacje**
.....
- Panele boazeryjne
- Profile wykończeniowe
- Płyty gipsowo-kartonowe Rigips
- Akcesoria do montażu płyt
- Sufity podwieszane DONN USG
- Okładziny cegłopodobne
- Panele podłogowe
- Profile dekoracyjne PCV
.....

Dystrybucja
**Hurtownia :**
NTC
**25-561 Kielce ul. Piwowarska 24**
tel. (41) 368-07-12, 368-67-87 fax (41) 368-25-23

323 AA


**Pani JANINIE SZYMKOWSKIEJ**
**wyrazy głębokiego współczucia z powodu tragicznej śmierci syna JACKA**
**składa**
**Zarząd i pracownicy Agencji U.O.-P. „Siostra"**

1990/za/fa



http://sbc.wbp.kielce.pl/

# SOLIDNY DACH W PIĘKNYM STYLU

**RAUTARUUKKI**
STEEL STRUCTURE DIVISON

FIŃSKIE BLACHY DACHÓWKOWE I TRAPEZOWE NA WYMIAR

CENTRUM MATERIAŁÓW IZOLACYJNYCH TES S.A.
25-953 KIELCE, ul. Zagnańska 65, tel./fax (041) 331 62 03, 362 46 01

1180/JF

---

... Dynamika Twojej Firmy

**LEASING**

MIKROTECH

**MIKROTECH S.A. w Krośnie**
Krosno, Grodzka 26, tel. (0-13) 432-64-71
**Biura leasingowe:**
Kjelce tel. (0-41) 368-13-17 Radom tel. (0-48) 360-91-78
Tarnobrzeg tel. (0-15) 822-72-81 Lublin tel. (0-81) 743-74-16

676/k

---

**SPÓŁDZIELNIA MIESZKANIOWA „SŁONECZNA" W KIELCACH**
oferuje
mieszkania 1-, 2- i 3- pokojowe w nowo realizowanym budynku w os. Gwarków pomiędzy ulicą Piekoszowską i Szajnowicza w Kielcach
- *zakończenie budowy - wrzesień 1998 r.*
- *wstępna cena za 1 m kw. - 1.560 złotych*
- *spłata w 5 ratach*
- *pierwszeństwo dla członków S.M. Słoneczna.*

Szczegółowe informacje można uzyskać w siedzibie Spółdzielni, Kielce, ul. Targowa 18 (IV p.), pok. nr 402 i 403, tel. 34-30-401,34-30-402, 34-457-16.
Oferty należy składać w terminie do dnia 7.XI.1997 r. 1957/ra

---

**KSEROKOPIARKI**

**RICOH**

**NOWE I UŻYWANE**
**SERWIS , TONERY**
*już od ..... 1.999PLN+VAT*

WeMAx tel. 368-38-22, fax 368-38-43

1958/SK

---

**SPECJALNA OFERTA „Słowa Ludu"**

***Nasze reklamy w Katowicach, Krakowie, Wrocławiu, Poznaniu, Białymstoku i Szczecinie.***
Treść reklam z ostatniego tygodnia z gazet:
**„Gazeta Krakowska"** – Kraków
**„Dziennik Zachodni"** – Katowice
**„Słowo Polskie"** – Wrocław
**„Głos Wielkopolski"** – Poznań
**„Gazeta Współczesna"** – Białystok
**„Głos Szczeciński"** – Szczecin
oraz treść ogłoszeń drobnych z ostatnich trzech numerów „Słowa Ludu" poznasz dzwoniąc: tai/J

TAI
TELEFONICZNA AGENCJA INFORMACYJNA
tel. 368–22–01
tel. 368–22–03
pon.–pt. 9 – 18.

---

pia piasecki BRUK S.A.

AT 97–03–0244
INSTYTUT BADAWCZY DRÓG I MOSTÓW

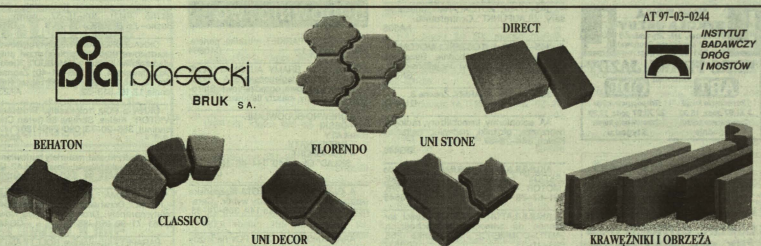


PIA PIASECKI – BRUK S.A. 25–811 KIELCE, ul. Pańska 84, tel. (041) 346–10–14, fax (041) 346–10–12.

876/ga

---

# zapraszamy

**DO NOWEJ PLACÓWKI**

**W IŁŻY**

**UL. RYNEK 11**

**Bank Śląski**

Szczegółowe informacje udzielane są wszystkim zainteresowanym w placówce w Iłży, tel. (048) 162 985
Bezpłatna informacja bankowa: 0 800 65 666

771/w

---

✶DAEWOO❖TICO❖NEXIA❖ESPERO❖DAEWOO❖TICO✶

**KUP NA RATY HIT ROKU!**
***LANOS, NUBIRA, LEGANZA***
**NOWE MODELE KUPISZ W NOWYM SALONIE**
**Ostatnie 2 dni szalonej promocji na nowe modele**

AUTO SYSTEM
Sprzedaje samochody DAEWOO

TYLKO **2,8%** rocznie

Oferta specjalna
**4.300,00 PLN**
METALIZOWANY LAKIER GRATIS
JUŻ DZIŚ
- bez zaświadczeń o dochodach
- bez poręczycieli

Kielce, ul. Czarnowska 17 (kino „Romantica")

✶DAEWOO❖TICO❖NEXIA❖ESPERO❖DAEWOO❖TICO✶

185AF

---

**SYMICO**

Autoryzowany Przedstawiciel PTK Centertel
Kielce, Pl. Wolności 8,
tel. 361-06-17

**TELEFONY KOMÓRKOWE**

**NIKT NIE DAJE TAK WIELE ZA TAK NIEWIELE**
TELEFON Z SAMOCHODOWYM ZESTAWEM GŁOŚNOMÓWIĄCYM
**AŻ DO 48% TANIEJ**

ADRESY DEALERÓW:
Busko-Zdrój, „WAKAT", ul. 12-Stycznia 20, tel. (0-496) 16-50
Jędrzejów, „RAFAEL", ul. Kielecka 20, tel. (0-498) 626-23
Ostrowiec Św., „SUPER-SAT", ul. Okólna18, tel. (0-47) 476-552
Skarżysko-Kamienna, „BEMMAR", ul. Piłsudskiego 30, tel. (0-47) 25-38-949

CENTERTEL
Największy zasięg w Polsce

---

**KOPIARKI**
Rex-Rotary Duplo

AKAPIT
Kielce, Sienkiewicza 76, pok, 322
tel. (041) 36-83-582

---

**Informujemy**
naszych czytelników, że uruchomiony został
*nowy punkt przyjmowania ogłoszeń*
*„Słowa Ludu" w Końskich przy O.S.T. „Gromada",*
*ul. Wojska Polskiego 3, nr tel/fax 372-64-80.*

Uwy gromada

---

**Nadleśnictwo Kielce, ul. Łódzka 244 ogłasza przetarg nieograniczony** na wykonanie sieci wodociągowej dł. 231 m do budynku mieszkalnego miejscowości Kuźniaki, gm. Strawczyn. Wszelkie informacje i dane do przetargu można uzyskać osobiście w siedzibie Nadleśnictwa Kielce lub telefonicznie: nr telefonu 345-24-08, wewn. 41, w godz. 8 - 10.
Warunkiem przystąpienia do przetargu jest wpłacenie wadium w wysokości 500 zł, do kasy Nadleśnictwa najpóźniej do godz. 9 w dniu otwarcia ofert.
Oferty należy składać w zamkniętych kopertach, w terminie do dnia 3.XI.1997 roku, do godz. 9.
Otwarcie ofert nastąpi w tym samym dniu o godz. 10.
Zastrzegamy sobie prawo unieważnienia przetargu bez podania przyczyn. 1983/ra

---

**DEK MEBLE**

**SALON MEBLOWY** KIELCE TEL. 331-81-86 OŚ. SŁONECZNE WZGÓRZE 33

**POLECAMY :** MEBLE WŁOSKIE • WYSOKIEJ KLASY ZESTAWY STOŁOWE • SYPIALNIE ELEGANCKIE ZESTAWY WYPOCZYNKOWE ZE SKÓRY STOISKO PATRONACKIE RENOMOWANEJ FIRMY " KLER "

**UWAGA !** OD 1 LIPCA KAŻDY ZAKUP MEBLI PREMIOWANY DODATKOWO UDZIAŁEM W GRUDNIOWYM LOSOWANIU 3 NAGRÓD SPECJALNYCH ( DOWOLNYCH ZESTAWÓW MEBLI DO 5000 ZŁ )

**DEK MEBLE**



http://sbc.wbp.kielce.pl/

**DŁUGOSZ-AUTO-CENTER**
– Kompleksowa naprawa nadwozi
– Gwarancja **do 5 lat.** 220/AA
**Suków Papiernia, 361–94–12.**
**HURT–DETAL** do zagranicznych: blach, zderzaków, oświetlenia, chłodnic – *nowe, używane;*
**–lakiery, dodatki**
**Kielce, Sobieskiego 87, 361–52–74.**

**SIDING**
**11.20 zł/m²** 238/AA
CENA DO PRZYBICIA!
**AQLIN** Skarżysko-Kamienna
ul. 3 Maja 74 (0-47) 514-164

**KIELECKA SZKOŁA JAZDY**
*Kielce, ul. Żytnia 1*
(Hala Widowiskowo-Sportowa)
**tel. 361-16-97** w godz. 9-17
**KURS PRAWA JAZDY**
**ABT** KATEGORIE **CDE** 238/AA

| *Rozpoczęcie kursu* | *Rozpoczęcie kursu* |
|---|---|
| **3.XI.97** godz. 15.30 | **22.XI.97** godz. 12.30 |
| *Czas trwania kursu* | *Czas trwania kursu* |
| **4 tygodnie** | **5 tygodni** |

**BDK - DAEWOO LEASING**
Leasing fabryczny:
**LUBLIN, CITROËN C-15**
**ŻUK, POLONEZ TRUCK**
Kielce, ul. Czarnowska 22, I p.
tel./fax: (041) 366 06 39 238/AA

**BLACHY** 871/GA
**DACHÓWKOWE od 23 zł/m²**
**TRAPEZOWE ORAZ FOLIE DACHOWE.**
**SPRZEDAŻ RATALNA**
„POLONICA"
Kielce, ul. Prosta 38, tel. 361-10-69.

**SIPOREX „60"**
CENA 3,36 zł/szt. + VAT
✓CEGŁA K2
✓CEGŁY 3 NFD, 1NF 871/GA
„POLONICA"
Kielce, ul. Prosta 38, tel. 361-10-69.

**ANTYWŁAMANIOWE**
**DRZWI GERDA** 238/AA
POLECA AUTORYZOWANY DEALER
**FIRMUS - Kielce 361-60-46**
**ul.Osobna 6 (obok amfiteatru)**
**TYLKO U NAS**
**0% REKLAMACJI!**

***Parkiet,*** *mozaikę kupisz*
***na raty***
*– DĄB od 39 zł do 78 zł / 1 m² z VAT*
*– JESION od 39 zł do 92 zł / 1 m² z VAT*
*– JAWOR od 40 zł do 55 zł / 1 m² z VAT*
*– BUK od 26 zł do 49 zł / 1 m² z VAT*
*– MOZAIKA od 15 zł do 39 zł / 1 m² z VAT*
**w Składzie Kielce, ul. Lazy 37**
**tel. 345–44–84** 437/DG

## AUTO

**C.M. POLMOZBYT**
KIELCE, Sp. z o. o.
ul. 1 Maja 191
**hurtownia części DACIA**
* jako jedyna w kraju posiada w sprzedaży oryginalne, importowane z Rumunii części do samochodów Dacia 1300, 1310P, 1310TX
* hurtownia części DAEWOO
* hurtownia zapewnia dostawę części własnym transportem
* dogodne terminy płatności
* zapraszamy w godz. 7–16, tel. 366–00–98 lub 366–39–00 wewn. 201, Kielce, ul. 1 Maja 191. 238/AA

## AUTO–MOTO

331–37–49 AUTOALARMY, IMMOBILISERY – Raty! D13505

331–37–49 AUTOALARMY, IMMOBILISERY – Raty! D13547

343–17–57, AUTOALARMY, immobilisery, „BLAUPUNKT". Centralzamki. AA306

345–16–29 AUTOCZĘŚCI MOTOMARKET, samochody zachodnie. Bezpłatna wymiana amortyzatorów. Jagiellońska 23. GK367

368–07–88 – ALARMY. Żniwna 3. D13643

AA autoalarmy, immobilizery, radioodtwarzacze, głośniki, najlepiej, najtaniej. Kielce, 344–29–67. DG440

AKUMULATORY „AKUMA". Części do „SKODY" (wszystkie typy), motocykli. „MOTOR – ZBYT" Kielce, Żytnia 3/5, 361–67–78. D13645

AKUMULATORY „VARTA", części zamienne do samochodów zachodnich. „AUTO–COMMERCE", Krakowska 255, 368–31–31. D13637

AUTO – GAZ, montaż. Raty. Kielce, Pakosz 53, 361–94–18, 090–336–061. D11474

AUTO – RADIO. „Wibtronic" Kielce, Paderewskiego 22. GA854

AUTO – SZYBY. Kielce, 361–57–17. GA856

AUTO–HANDEL–KOMIS–CEDRO. Raty, leasing, gotówka. Sprzedaż części do samochodów zachodnich. Kielce, 368–30–61. AA231

AUTO–CZĘŚCI: blachy karoseryjne, lampy, zderzaki, listwy, tarcze hamulcowe, akumulatory. „WIGMOT" Jagiellońska 62C, 346–17–65. D13638

AUTOALARMY „PRESTIGE" Kielce, Manifestu Lipcowego 34 („Exbud"), 332–65–99, 332–65–45. D13659

AUTOALARMY, centralzamki, znakowanie, 34–479–08, 34–405–71. D12027

AUTOALARMY – „LEGEND", „ALCATRAZ", immobilisery. Kielce, 34–434–79. DN41

AUTOALARMY. Kielce, 34–434–79. DN40

AUTOCZĘŚCI „Bronowski". Hurtownia części do samochodów zachodnich. Kielce, Wesoła 47/49, 344–23–73. DG446

AUTOGAZ montaż, gwarancja, raty. Hurtownia urządzeń. Chrobrego 40, (0–41) 34–501–40. D13651

AUTOSZYBY. „Autofenix" Kielce, Wrzosowa 25, 361–61–71. Radom, Dębowa 4, 362–60–15. Szewce 39 k. Kielc, 346–52–05. GA858

BLOKADY TYTAN–LOCK. 368–78–33. D13625

CZĘŚCI do samochodów zachodnich, ze składu, na zamówienie. KM AUTO–CZĘŚCI. Sklepy: Kielce, Targowa 18, 343–02–37, Wesoła 47/49, 344–23–73. DG447

FORD – części zamienne. Kielce, Górników Staszicowskich 15, 34–502–52. GA870

HAKI holownicze. Kielce, 361–57–04. D12582

KREDYT samochodowy bez poręczycieli bez pierwszej wpłaty. Kredytujemy zakup samochodów z gield i ogłoszeń. Zapraszamy. Autokredyt Kielce, Kościuszki 52/011, tel. 343–13–84. D13186

KZNS Kielce – amortyzatory Monroe, tłumiki Walker, katalizatory – sprzedaż, montaż, tel. (041) 34–516–41, wewn. 60. D12996

LAWETA. 041 – 345–27–21, 0–602–283–305. D12577

MOTOART: silnikowe, podwoziowe, sprzęgła, amortyzatory – zachodnie. Kielce, 344–85–25, 368–16–07. DG467

OPONY zimowe. (048) 362–68–89. GW246

SAMOCHODY zachodnie – części zamienne. Kielce, ul. Leśna 18, tel. 344–35–79. W październiku z tym ogłoszeniem 8% rabatu. DN24

SZROT. 34–537–56. GI28

TŁUMIKI, katalizatory. Kielce, Bodzentyńska 13, 344–32–76. D13127

## BUDOWNICTWO

34–423–29 PARKIET, mozaika, panele. Kielce, Zgody 1. D10864

366–30–97 BRAMY AUTOMATYCZNE „ROAN" Kielce, Jagiellońska 65A – przemysłowe, garażowe, ogrodzeniowe. Sterowania, szlabany, maszty flagowe. D13627

– DREWNO BUDOWLANE
– DESKI
– ŁATY
– IMPREGNATY
– TRANSPORT
„SKŁAD" Okrzei 40, 344–46–10. D11266

A. GLAZURA – TERAKOTA hiszpańska – cny hurtowe, największy wybór. „Ceramikal" Kielce, Chęcińska 14A, 368–74–83. AA228

AAA OKNO S.C. – Okna PCV na każdy wymiar. Atrakcyjne ceny, krótkie terminy. Kielce, Łódzka 308, 346–19–17. D13640

ALUCO – płyty poliwęglanowe (LEXAN, MARLON), PCV (faliste, trapezowe), świetliki dachowe (projektowanie, montaż). Kielce, Zagnańska 232, 362–48–45. GK330

AUTORYZOWANY dystrybutor wyrobów MEGARON, BOLIX, BAYOSAN – systemy docieplen, kleje do glazury, podsadzki samopoziomujące, tynki, silikony, pianki. Den Braven, Atlas, Ceresit. Hurtownia HEMCEX Kielce, Górników Staszicowskich 18, tel. 34–504–05. D13635

BLACHY: SZWEDZKIE – trapezowe 20,65, dachówkowe 23,50; polskie – ocynkowane 11,00, akrylowe 16,50. Docinanie. ONDULINE, rynny, PLASTMO, siding. Bramy polskie niemieckie. BRAMSTAL Wilosa 72B, 331–49–62. GK343

BLOCZKI, kręgi, rury betonowe. Kielce, 30–61–236 wieczorem lub 0–90336331. D12850

BLOCZKI, pustaki z transportem i rozładunkiem. Kielce, 34–22–032, po 20. GK364

BRAMY na 100 lat – HORMANN, garażowe, przemysłowe, drzwi, ocynkowane, niemieckie, napędy, maszty flagowe. Kielce, Dymińska 18, tel./fax 361–04–63, 090–33–67–79. DG438

EKOLOGICZNE, bezspoinowe masy do izolacji tarasów, dachów, ścian. Kielce, 331–23–17. D12347

EUROGARAŻE, bramy. Raty. „PAMIR". 368–32–15. D13518

„FLOOR": parkiety, mozaiki, panele, kleje, schody. Kielce, Chęcińska 14A, 361–19–49. AA227

FOLIA
* dachowa
* budowlana
* ogrodnicza
* stretch
Ceny producenta. Polskie atesty. „XL" Kielce, Domaszowska 115, Rolna 8, tel. 368–06–79, 34–404–47. GA878

GLAZURA – TERAKOTA. Wanny – baterie – kabiny – kasetony. Tanio! Ceny hurtowe! Kielce, Jana Pawła II 12, tel. 368–73–08. D12857

„KRYLAMEX" – wtryskowe ocieplanie domów. Kielce, (0–41) 311–70–16. DG436

**POKRYCIA DACHOWE**
- DACHÓWKI CEMENTOWE
- DACHÓWKI DECRABOND
- DACHÓWKI BITUMICZNE
- PŁYTY FALISTE ONDULINE
- FOLIE DACHOWE
I FUNDAMENTOWE
- OKNA DACHOWE
- WEŻNA MINERALNA
- RYNNY METALOWE I PCV

**P.B.H. „IZOBUD"**
**DEALER SZWEDZKIEGO PRODUCENTA**
**BLACH DACHÓWKOWYCH**
240/GA **BORGA**
**KIELCE, UL. SKRZETLEWSKA 4,**
**TEL./FAX (0-41) 345-59-85.**

MATERIAŁY budowlane, ocieplenione. „NIXEL", Krakowska 257, 366–44–30. GA867

NAJTAŃSZE szkło budowlane. Hurtownie – Kielce – Księcia Poniatowskiego 27, tel. 361–08–77; Radom – Wierzbicka 26/44, tel. 362–51–52. D13658

NAJWIĘKSZA kielecka hurtownia płytek ceramicznych, elewacyjnych (700 wzorów). Bezpośredni importer (Hiszpania, Włochy, Francja, Czechy). Sprzedaż ratalna, ul. Cedro–Mazur 7 (Cedzyna, obok cmentarza), 368–01–65. D13628

NIBURSKI – Import Szwecja – Boazeria świerkowa. Deski podłogowe. Suprema, styrosuprema, styropian. Kielce, Krakowska 245, 368–32–20. D13633

OGRZEWANIE, instalacje c.o., projektowanie, wykonawstwo. ECO–PLUS, Kielce, 344–78–38. GA884

OGRZEWANIE: serwis kotłów c.o. Kielce, 344–78–38, 0–601–44–70–62. GA872

OKLAND – OKNA, DRZWI PCV SYSTEMU KOMMERLING. Produkcja, sprzedaż, montaż, parapety. Kostomłoty I 262, tel./fax (041) 303–16–57, wewn. 2, Busko–Zdrój, (0496) 31–28. DN18

OKNA JEDNORAMOWE, płyty gipsowo–kartonowe (KNAUF) siding, drzwi antywłamaniowe i blachy. „MABUD", Kielce, Skrzetlewska 4, tel. 368–44–40; Zagnańska 72, tel. 34–484–19; Jędrzejów, Reymonta 12, tel. 613–52. AA233

OKNA z PCV, rolokasety. Producent „VICTOR", Kielce, Skrajna 86 (teren Chemadinu), 366–20–73, 090–249–130. AA276

OKNA, drzwi, stal, materiały budowlane. „MABUD", Jędrzejów ul. Reymonta 12, tel. 613–52. AA232

„PANORAMA", „STYL 2000", dachowe – „FAKRO". Drzwi wewnętrzne, zewnętrzne, rolety, parapety. „Drokplast". Kielce, Nowa 5, 361–71–90, 361–88–52. DG442

PARAPETY aluminiowe. ROLETY ANTYWAMANIOWE HEROAL. „ALUTECHNIKA", Kolberga 11, 345–18–35. GK337

PARKIET, listwy, kleje. „REMBUDEX" Kielce, Górna 20, 368–20–79. Jesienna bonifikata do 10%. D13642

PRZYJMIE ziemię z wykopu lub gruz, tel. 090–335–810, wieczorem 331–98–38. D13475

SIDING ELEWACJE – oryginalne. Atesty. Transport bezpłatny. Panele wewnętrzne – ściany (od 13,00/m kw.), podłogi. Kamień elewacyjny, dachówka bitumiczna. „U.S.–POL", Kielce, Dyminy (obok Fabryki Domów), 361–63–95. Radom, Lubelska 77, 528–11, wewn. 2. DG422

TARGICA EGZOTYCZNA: sucha – obrzynana. MAHON, DAB AFRYKAŃSKI, INNE. Okleiny, panele podłogowe (mahoń), parkiet, drzwi. „EGZODREW" Kielce, 1 Maja 190, tel./fax 345–11–69. D12650

WIĘŹBY, pokrycia dachowe. Materiały ociepleniowe, izolacyjne. Deski podłogowe. Drzwi. „STOLMARK–PLUS", Ściegiennego 159, 368–71–89. D13641

WYKONUJĘ sieci i przyłącza telefoniczne i elektryczne. Edward Garczyński „FARAD", tel./fax (048) 45–16–55, 473–63, 366–20–43. RR651

PARKIET, listwy, kleje. „Rembudex", Kielce, Górna 20, 368–20–79 ZIMOWA BONIFIKATA do 10% 2/JU

## DRZWI ANTYWŁAMANIOWE

0% reklamacji GERDA, Osobna 6. 361–60–46. GK353

OPTIMA – AUTORYZOWANY DEALER GERDA, Bodzentyńska 33, 343–14–35, 343–13–36. GK362

## KOMPUTERY

ZESTAWY, akcesoria, nośniki danych. Supercenę, Targowa 19, 343–11–69, 0602258293. D13647

## KLIMATYZACJA

KLIMATYZATORY chłodząco–grzewcze, wentylacja, wentylatory, kurtyny powietrzne. „Aquaklim" Kielce, Massalskiego 14, 368–86–00. DG433

## KUPNO

SKUP olejów przepracowanych. Odbiór własnym transportem. „FLEX" Sp. z o.o. Kielce, (041) 369–18–05. D12967

## LOKALE

1– 2– pokojowe kupi Pośrednictwo, 332–43–14. DG487

343–13–17 – NIERUCHOMOŚCI. D13101

344–22–48, AGENCJA LOKUM. GA891

344–22–48, AGENCJA LOKUM. GA941

344–94–54– „ELIXIR–DOM", Pośrednictwo mieszkaniowe. DG465

368–75–88 Agencja „Węglowska". GK369

39 m kw. – Piekoszowska – sprzedam. 344–22–48. D13546

72,5 m kw., II p., garaż – Podkarczówka sprzeda Biuro Mieszkaniowe. 361–65–12. D13075

AAA Kielecka Giełda Nieruchomości – 15 lat doświadczeń. Kielce, Sienkiewicza 9, 344–63–63, 368–23–63. GA853

AAA ŚWIĘTOKRZYSKA GIEŁDA NIERUCHOMOŚCI Kielce, ul. Sienkiewicza 67, 366–05–93, 366–13–61. SE524

AGENCJA „Centrum" 368–21–85. D13118

AGENCJA „DOM–MAX". Kielce, 332–43–14. DG488

AGENCJA „MS" Zagórska 9/10, 34467–92. D13474

AGENCJA „Pro–Consult". Kielce, Sienkiewicza 78, p. 209, tel. 344–96–02. D13314

AGENCJA INTER–DOM, Sienkiewicza 37/10, 368–04–49. GK319

AKCENT – nowe mieszkania. 368–70–93. IS984

DO WYNAJĘCIA mały komfortowy lokal na gabinet lekarski – Kościuszki. Kielce, 368–03–27. D13337

DWUPOKOJOWE, KSM, Pionier – kupię. Kielce, 344–29–73. GA946

M–2 Kochanowskiego, M–4 Uroczysko, Stok, Świętokrzyskie, Barwinek, sprzeda KONTRAKT, 368–33–22, 344–32–40. SE573

MIESZKANIE do wynajęcia na biuro lub gabinet. Róg Sienkiewicza i Małej. Tel. 36–67–198. D13606

PARTNER sprzeda 66 m kw., VII, roczne, 34 m kw., IV, KSM, 368–45–04, wewn. 26. D13561

„PLUS", 34–429–82, 368–08–73. AA258

POSZUKUJĘ lokalu na działalność handlową do 50 m kw. Kielce, tel. 0602–325–416. D13550

PROWADZIMY zapisy na M–3, M–4, M–5 z garażem Szydłówek, Baranówek (raty, ulga), KONTRAKT, 368–33–22, 366–33–45. SE574

SŁOWIK Nieruchomości, 345–07–18. D13612

SPRZEDAM M–4, 59 m kw., Ślichowice II, tel. 369–82–30. D13622

SPRZEDAM garaż murowany ul. Mieszka. Kielce, 362–56–53. D13621

SPRZEDAM pawilon handlowy na Plantach nr 23, tel. 36–82–729. D13595

STUDENTKA poszukuje kawalerki – Bocianek, inne. Kielce, 366–36–71. D13461

## MEBLE

STYLOWE – tanie, ekskluzywne. 366–76–88. D13644

## MEDYCYNA

ANONIMOWE leczenie alkoholizmu. Katowice, Stawowa 7, (032) 586–289, Częstochowa, Al. NMP 29, (034) 654–497. DK1577

ATRAKCYJNE odchudzanie, odżywianie komórkowe. „HERBALIFE", (041) 368–84–24. D13646

BADANIE włosów, 0–601–21–43–88. SE534

BEZOPERACYJNE leczenie kamicy żółciowej, nerkowej, prostaty, hemoroidów, łysienia, łuszczycy, bielactwa. Zapisy, Kielce, 344–87–18 (15 – 17). SE533

DR ginekolog – leczenie, zabiegi, tanio. (0–42) 36–05–21 (10 – 18). KA251

DR n. med. Małgorzata Jędrzejczak, specjalista chorób płuc, przyjmuje we wtorki i czwartki, 16.30 – 17.30, Kielce, ul. Seminaryjska 15A, tel. (041) 368–24–17, 362–33–50, wizyty domowe 0–90683244. D13388

GINEKOLOGICZNE tanie zabiegi – również zaawansowane. (0–42) 30–23–28, 32–73–49 (10 – 18). KA250

PROTEZY zębowe, naprawa. Kielce, 34–502–52. GA889

**OKNA** Drzwi Tynki elewacyjne
URZĘDOWSKI ECO SYSTEM FERNO® PORTA TERRANOVA
**PHU „BUMAT"** s.c., tel. (0–41) 346–17–47,
25-701 Kielce, ul. Krakowska 62 (obok stacji CPN, przy wiadukcie).
426/dg



http://sbc.wbp.kielce.pl/

**KOTŁY c.o.**
OLEJOWE I GAZOWE
SPRAWNOŚĆ PONAD 90 %
EXPRESOWY MONTAŻ
PPH „WOJTON" s.c.
Kielce, ul. Mazurska 16
tel./fax 344-42-88 48/dn

**Leasing Nieruchomości**
„AKROS"
(041) 344-20-44 500GD

## AUTO-KOMIS

Dąbrowa 350 k. Kielc, tel. 362-62-20
**Skup-Sprzedaż-Zamiany**
Atrakcyjne warunki sprzedaży ratalnej.
Gwarancja legalności 909/ga

**IZOLACJE PRZECIWWODNE BUDYNKÓW**
**IZOLACJE PRZECIWWODNE TARASÓW, BALKONÓW, ŁAZIENEK**
**POSADZKI PRZEMYSŁOWE NAPRAWA ŻELBETU**
„DEITERMANN"
CHEMIA BUDOWLANA
**TYNKI ELEWACYJNE PROFILE BUDOWLANE**
900/GA
BUDOKOMPLEX Kielce ul. ZAGNAŃSKA 65 tel./041/3314611

**PANELE BOAZERYJNE**
TOPPING
(50 wzorów – bogata kolorystyka)
Ściany, sufity, elewacje–PCW, podłogi
Kielce, Dyminy, ul. P. Ściegiennego 270A,
tel. 368–70–27, godz. pn.–pt. 9–17, sob. 8–13. 875/ga

**MEBLE KUCHENNE**
PROJEKT
WYKONANIE
MONTAŻ
PEŁNA GAMA KOLORÓW
ROLLMAG
ul. 1 Maja 206
869/ga

Do nabycia w Patronackiej Hurtowni Farb „Promesa"
AKROTIX
Najwyższej jakości farba akrylowa, bardzo wydajna, niekapiąca, bezzapachowa, wysokokryjąca, dostępna w wielu kolorach.
polifarb cieszyn
Kielce, ul. Skrajna 1, tel. 368–36–04, fax 368–36–05
(dojazd od ul. Długiej, teren Spedpolu) DETAL: DH „Szumen" I p. 44/DG2

**VISPOL** INTERNATIONAL LTD. **ŚWIAT PŁYTEK**
GLAZURA I TERAKOTA Z CAŁEJ EUROPY
WIELKA JESIENNA PROMOCJA
od 12.X. do 12.XI.1997 r.
**Upust nawet do 25%**
■ HURTOWNIA Kielce, ul. Krakowska 287 tel. 345-28-13, 345-76-89
■ SKLEP Kielce, ul. 1 Maja 93 tel. 345-49-37
KUPON RABATOWY 5%
491/DG

## NAUKA

AKORDEON, organy. 344–71–93. D13001

KURS Agenta Ochrony. (041) 344–94–24. D12595

KURSY księgowości komputerowej, COMPUTEX, Kielce, 344–32–02. GK347

KURSY obsługi komputera. COMPUTEX, 344–32–02. GK346

MATEMATYKA, fizyka, mechanika, 331–68–63. D13072

MATEMATYKA, polski – dla klas ósmych – grupy, indywidualnie, 34–28–245. D13464

## NIERUCHOMOŚCI

(0–41) 344–70–76 AGENCJA NIERUCHOMOŚCI. GK318

8.800 m kw. lub 3 działki sprzedam. Kielce, 346–51–45 (11 – 14). D13478

AGENCJA BRACIA STRZELCZYK, Hotel „Lysogóry", pok. 201, tel. 343–16–52. AA300

AGENCJA INTERLOCUM, Kielce, (041) 344–53–62. GK283

SPRZEDAM dom w Jedlni–Letnisku. (048) 612–38–80. D12751

## OPRAWA OBRAZÓW

CHĘCIŃSKA 14, „Ramka", 361–37–49. GK354

## SPRZEDAŻ

(0–41) 343–18–81 siatki plastikowe, metalowe, ogrodzeniowe, sto wzorów. GA863

(041) 34–44–222 Kasy Fiskalne, sprzedaż, serwis. Biurex, ul. Warszawska 44. LA256

126EL (1994). Kielce, 368–88–46. D13654

126P (1988). Kielce, 361–86–31. D13630

126P (93). Kielce, 369–86–11, wieczorem. D13605

126P (95), tel. 331–33–49. D13582

126P (XI.1989), tel. 366–46–54. D13592

ALFA romeo 155 TS (1995), tel. 362–62–20. GA908

ALTERNATORY – ROZRUSZNIKI – części. Kielce, Żytnia 10, 0–602–366–902. D13631

ALTERNATORY – ROZRUSZNIKI – części. Kielce, Krakowska 291, 34–504–58, wewn. 26 D13632

AUDI 80 (1990) powypadkowe. Busko, tel. (0–496) 64–16. D13639

AUTO– KOMIS, „SOLO", Dąbrowa 350 k. Kielc, tel. 362–62–20. Skup – sprzedaż – zamiany. Atrakcyjne warunki sprzedaży ratalnej. Gwarancja legalności. GA920

„AUTO–CRAFT" – komis samochodowy, pośrednictwo handlowe, raty, gotówka. Kielce, Cedzyna (50 m za cmentarzem), 368–28–45. GK368

AUTOKOMIS „JG". Raty. Kielce, Zagańska 84, 331–12–83. D13626

AUTOKOMIS „LEMAR" przyjmuje auta w komis (sprzedaż, gotówka – raty). Duży wybór: Łada, Skoda, Polonez, Fiat i inne. Kielce, Krakowska 168, 366–23–71. D13650

AVIA A31 (1988), mercedes 207D (1979). Kielce, 345–26–10. D13624

BMW 325 (1987). Kielce, 361–88–96, 0602–310–108. D13584

BMW 524TD (1989), toyota carina E (1994), toyota corolla (1996/97). (041) 331–32–25, 368–30–61. D13270

BUD–KOP, części zamienne do koparek Waryński 251, koparko–spycharek: Ostrówek, Bialoruś. Kielce, Zagórska 85a, 34–23–201. D12087

ČARO (93). 368–64–63. D13618

CIĄGNIKI, prasy, maszyny rolnicze – tanio! Kredyty preferencyjne dla rolników. „Moto–Agromax", Kostomłoty I 260B, 303–13–49, 303–13–51. DG464

CINQUECENTO 700 (93). (0–41) 361–47–94, 0601480942. D13604

**FOLIA:**
* dachowa
* budowlana
* ogrodnicza
* stretch

Ceny producenta.
Polskie atesty.
„XL" Kielce: ul. Domaszowska 115, ul. Rolna 8, tel. 368–08–79, 34–417–04. 879/GA

CITROEN 1,9 BX, kombi, (1991), tel. 362–62–20. GA903

DYSTRYBUTOR ADAST – sprawny, stan dobry. Kielce, 361–69–67. D13360

ESPERO 1,5 (IV.97), srebrny metalic, gwarancja 3 lata. Kielce, 34–552–18. D13525

FIAT 125 (1986), pełny polonez, butle tlen acetylen. 361–87–37. D13587

FIAT 126P (86), cena 3.200,–. Kielce, 368–72–46. D13562

FIAT 126p (1986) 2.700 zł. 368–92–33. D13617

FIAT 126p (1996), volvo 850 (1992), opel omega (1993). Kielce, 368–28–41. D13571

FIAT 126p (87). 366–09–96. D13575

FIAT 126p (89 grudzień), 39.500 zł. Tel. 30–25–435. D13607

FIAT bravo 1,6 SX, morski metalik, (1995/96), tel. 362–62–20. GA905

FIAT brawa 1,6 SX, biały (1996), tel. 362–62–20. GA904

FIAT ducato 14, (1993), tel. 362–62–20. GA907

FIAT uno 1,4 czerwony, (1996), tel. 362–62–20. GA906

FIAT pickup (1984), plastykowa nadbudowa, 1.700 zł. 369–84–74. D13601

FIAT ritmo 585, 5900 zł, 331–10–05, po 16. D13662

FIATA 126p (88), tel. 368–96–05. D13608

FIATA 126p, (1993). Tel. (0–41) 31–15–746. D13661

FIATA 170 (1993), poj. 700, fiata 126p (1994). Kielce, 366–78–82. D13586

FIATA tempra 1.6TD (1991). (041) 366–40–10. D13619

FORD escort, combi 1,8 (1994) tanio. (041) 368–40–26, 0602–298–775. D13329

FORDA escorta (92), poloneza (90). Kielce, 311–17–31. D13598

FSO 125p (1985) 22.000 zł. Tel. 317–11–32. D13574

FSO 1500 (85), st. b. dobry, tel. 0–601–46–27–57. D13573

FSO 1500 (91). 332–40–12. D13567

GABLOTĘ sklepową, zamrażarkę dużą i małą. Kielce, 368–51–43, 368–68–12. D13399

GRZEJNIKI aluminiowe, rurkowe, panelowe, inhibitory, karnisze. (041) 331–69–76, 331–82–89. (047) 65–10–12. D13611

GRZEJNIKI żeliwne używane. (041) 331–69–76. D13613

KOMBAJN Z–056 superbizon (1978), cena do uzgodnienia, sprawny technicznie. Tel. 74850, wewn. 121, Kjje. D13600

KOMBAJN rekord, ciągnik 1214. Tel. (095) 731–41–01, 731–41–13 (7– 15), 731–41–07, po 20. DK1603

KOMPUTERY, oprogramowanie. Kielce, Staszica 14c, tel. 366–12–55. D13175

KOMPUTERY, oprogramowanie. Kielce, Staszica 14c, tel. 366–12–55. D13180

KOMPUTERY, oprogramowanie. Kielce, Staszica 14c, tel. 366–12–55. D13181

KOMPUTERY, oprogramowanie. Kielce, Staszica 14c, tel. 366–12–55. D13184

ŁADA combi biała (1991). (0495) 736–94. P125

ŁADĘ 2107 (92/93), FSO combi (1990), skodę felicję (1996), zamiana. Daleszyce, tel. 417. D13583

ŁADĘ samarę 1300 (89/90). Tanio w b. dobrym stanie. Kielce, 34–59–187. D13521

MEGANE coupe, roczny, żółty, pierwszy właściciel, bezwypadkowy. Kielce, tel./fax 366–05–10. D13580

MERCEDESA 190D (89) 2000 cm sześc. 0601336682, 366–03–95. D13594

MERCEDESA 207 (1981), ford expres (1989). Kielce, 346–52–68. D13620

NISSAN sunny 1,7D (88) – uszkodzony. Peugeot 405 (92) 1.9D. Kielce, 315–16–03. D13565

NISSANA sunny (1992) 1.4 16V (sedan) lub zamienię na tańszy. Kielce, 34–59–666. D13541

OPEL kadett GSI 16V (1989), 345–90–25. D13210

OPONY używane zachodnie. Krakowska 291 (przed Agromą), 10 – 17. AA261

PANELE boazeryjne PCV – sufity podwieszane – „TOMPLAST" Kielce, Zagnańska 27, tel. 368–24–52 (9 – 17). AF208

PEUGEOT 205 1,1 kat. Kielce, 345–00–73. D13656

PEUGEOT 306XN (XII.1994) – bezwypadkowy, zakupiony w salonie w Polsce. Kielce, 332–57–24. D13581

PILNIE fiata regatę (1989). (0–496) 24–63, wewn. 145, 18–75. D13219

POLONEZ (1989), 76.000 km, stan idealny, cena 7.800,–. Kielce, 346–14–74. D13585

POLONEZ 1,4GLI, rover (1995) – sprzedam, zamienię na 126p, cinquecento. Kielce, 368–88–46. D13655

POLONEZ caro (1995). Kielce, 34–465–18. D13545

POLONEZA caro 1.5GLE (X.92), wiśniowy, stan bardzo dobry. Kielce, 368–77–12. D13589

PSA Chau–Chau. 34–433–02. D13431

RENAULT (1993) z salonu. 331–31–04. D13653

RENAULT clio (95), mercedes 123 (84). 368–25–62. D13597

RENO 14 (82) zamiana, tel. (041) 34–534–53, po 16. D13560

SAMOCHODY – Skup – Sprzedaż – Naprawa. Kielce, Podlasie 6, 361–85–31, 361–17–54 (przy CPN – Os. Barwinek). D12725

SAMOCHODY – skup – sprzedaż ratalna – zamiana – naprawa. Kielce, Stolarska, 368–36–00, 34–577–14. AF182

SIATKA – produkcja, 362–48–46, 332–38–02. D12740

SKODA 105S (1983), I właściciel, tel. 311–52–23, 311–52–24 po 15. D13609

SKODA 130 (1987), tel. 34–25–814. D13634

SKODĘ 120 GLS (87). 31–14–792. D13660

SPRZEDAŻ ciągników „URSUS". Kielce, tel. 34–550–22 lub 366–39–00, wewn. 248. AA290

SPRZEDAŻ nowych i używanych samochodów FIAT. Kielce, tel. 366–32–07 lub 366–26–94. AA291

STAR 200 (1988) oryginał. Tel. (041) 317–19–76, wewn. 115, po 17. D13555

SUSZARNIE drewna aerodynamiczno–elektryczne – kontenerowe. Producent „Argod". (0–12) 633–41–88, 282–24–32. DK1595

TANIE samochody. Dogodny system ratalny. Kielce, tel. 362–62–20, 368–60–05. GA939

TANIO nowy kożuch męski. Poloneza (89), gaz, benzyna, gotówka lub raty. Kielce, 361–92–07. D13579

TANIO; Autosan, Nissan Primera, 361–52–74. AA284

TARPANA 239D. Kielce, 368–18–66. D13591

VW GOLF 5–drzwiowy, (91). Kielce, 369–21–72. KH564

VW jetta (1986). (0–41) 362–64–64. D13623

VW golf (86), vw polo (92), tel. (041) 315–16–09 Kielce. D13564

WYPOSAŻENIE łazienek. Kielce, Kościuszki 52/015 (od al. 1000–lecia), 34–314–82. GA943

ŻUKA A11B, (1991), stan b. dobry. Kielce, 317–19–76, wewn. 309, po 16. D13593

**„KREDYT-SERWIS"** *- zatrudni*
**SPECJALISTĘ DS. KREDYTÓW**
*Osoba ta będzie sprzedawała produkty finansowe firmy.*
*Od kandytatów oczekujemy: wykształcenia wyższego-ekonomicznego lub prawniczego, umiejętności nawiązywania kontaktów, obowiązkowości (mile widziane doświadczenie na podobnym stanowisku)*
*CV oraz list motywacyjny prosimy kierować:*
***ul. Źródłowa 19, 25-335 Kielce*** 936ogp



http://sbc.wbp.kielce.pl/

## PRACA

AGENT CELNY. Kurs według KODEKSU CELNEGO. Licencja państwowa. Praca. Najwyższa zdawalność! Renoma! „ADVISER" – Kielce – Hotel „Łysogóry" – Sienkiewicza 78, pokój 401 – wtorki, środy. (022) 629–37–83, 628–70–56.
D12625

DUŻA firma zatrudni chałupników. Napisz. Załącz 2 znaczki. Keram Polska, ul. Budryka 2/38, 97–400 Bełchatów. RR795

FIRMA wydawnicza zatrudni do dystrybucji. Wysokie zarobki. Kielce, 0–602–337–134.
GA944

FIRMA zatrudni głównego lub samodzielnego księgowego. Kielce, 331–32–48, do 15. LA282

KSIĘGOWEGO na pół lub cały etat. Tel. (0495) 748–58. D13243

POSIADAM ford tranzit 9–osob. 1,5 tony – szukam pracy. Kielce, 34–59–418.
D13568

POSIADAM overlock – przyjmę pracę chałupniczą. B. Stąpór, Kielce, Astronautów 7/7.
D13548

POTRZEBNA opiekunka do dziecka. Ślichowice, 369–89–27. D13657

POTRZEBNA pani do prowadzenia domu. Tel. 311–08–12. KH562

PRZEDSIĘBIORSTWO „PIA PIASECKI BRUK" S.A. w Kielcach zatrudni w zakładzie produkcji kostki brukowej tokarza. Informacja pod telefonem 346–10–14.
D13615

PRZYJMĘ opiekunkę do 2,5–rocznej dziewczynki. Kielce, 34–408–34. D13537

ZATRUDNIĘ absolwenta na barmana. Kielce, 368–40–66. D13569

ZATRUDNIĘ dziewczynę z grupą inwalidzką do sprzedaży pieczywa. Kielce, 361–53–33. D13447

ZATRUDNIĘ dziewczyny, tel. (042) 30–04–82. DK1592

ZATRUDNIĘ laborantkę do laboratorium w Stopnicy. (0–496) 18–75. D13218

ZATRUDNIĘ w sklepie studentkę na pół etatu. Kielce, Warszawska 7. D13524

ZATRUDNIMY do prac remontowych w Warszawie. Kielce, 0–602–279–187.
D13563

## RÓŻNE

AAA LOMBARD – „U Marynarza", 368–22–42 – natychmiastowe pożyczki. Kantor „U Marynarza", 368–22–24, także w niedzielę. Informacja nocna 34–28–363.
GA888

ANTYKI: komody, kredensy, szafy, stoły, krzesła i inne. Kościuszki 10, 344–32–40. SE577

HURTOWNIA WYROBÓW DZIEWIARSKICH
- SWETRY
- GARSONKI
- SPÓDNICE

KIELCE, PADEREWSKIEGO 14, 346–24–24. D13636

LOMBARD „Karat" – pożyczki pod zastaw. Kielce, Sienkiewicza 64, 366–40–93.
GA864

LOMBARD – pożyczki pod zastaw. Kielce, 344–22–15. GA868

PEDICURE, usuwanie odcisków, wrośniętych paznokci. (16 – 18) 331–04–00.
D13437

RAJSTOPY, skarpety – szeroki asortyment. Hurtownia „AWA", Kielce, Mieszka I 77, 345–59–83. D13462

RESTAURACJA „BRISTOL" organizuje eleganckie przyjęcia weselne. Kielce, 368–11–39. D12435

RESTAURACJA „FRYDERYK" organizuje przyjęcia weselne, bankiety, imprezy zlecone. Kielce, 361–87–02 (14 – 20).
D13629

SKLEP AS – wszystko dla zwierząt. Kielce, Jagiellońska 59 (obok bazarów).
D12007

## SZYCIE FIRAN

ZASŁON, narzut, mierzenie, upinanie. Sprzedaż, montaż karniszy. Kielce, pl. Wolności 12, 368–18–66. D13588

## TOWARZYSKIE

0–41 34–28–278, EMANUELLE.
D13479

0–41 366–45–17, ALEXIS. D13480

(0–41) – 361–25–49 „EXTAZA".
D12476

AGENCJA. (041) 366–05–71. D12383

ZATRUDNIĘ dziewczyny. Tel. 0–601–280–315. D13061

## TURYSTYKA

FRANKFURT – Mannheim, Lipsko. (048) 37–80–307 „Wojtek".
GW197

FRANKFURT – przewozy. Kielce, 34–425–79. D12336

FRANKFURT – przejazdy. Lipsko, 37–82–375. RR641

HISZPANIA – przejazdy. (041) 34–508–69, 30–61–387. D13533

„KIELCZANIN" – Przejazdy do Hiszpanii. Kielce, 331–40–34. D12010

MONACHIUM, Norymberga, Landau. (0–81) 525–13–06. KA252

NORYMBERGA, Lipsko. (048) 37–80–307 „Wojtek". GW198

## USŁUGI

(0–41) 331–29–83. HADES – dodatkowe drzwi, również stalowe. D12429

001. Naprawa – montaż gazowych pieczyków, kuchenek. Hydrauliczne. Kielce, 361–60–56. D10981

331–31–72 – SZKLENIE u klienta.
D11391

345–86–54. Hydraulika. Nowoczesne systemy grzewcze. DK376

AGD Naprawa pralek, lodówek, 342–39–15. D13463

ALARMY, domofony. Kielce, 34–434–79. DN42

ALARMY. Kielce, 34–434–79. DN39

ANTYCZNE meble – renowacja. Kielce, 362–34–76, po 17. D13390

ANTYWŁAMANIOWE rolety zewnętrzne, markizy, karnisze, roletki, verticale, żaluzje, 331–29–38. AA275

BEST – Dodatkowe drzwi, ekskluzywne roletki materiałowe do okien. 344–44–95, 368–15–87. D13081

CYKLINOWANIE lakierowanie, 306–21–23. D11624

CYKLINOWANIE, lakierowanie. 361–68–23. D12827

CYKLINOWANIE, 36–10–295. D13185

CYKLINOWANIE. 366–02–65. D13566

CZYSZCZENIE dywanów, 331–82–71.
D13036

CZYSZCZENIE dywanów, 331–75–64.
D13057

CZYSZCZENIE dywanów, tapicerki (041) 331–14–60. D13467

FIRMA „REMPLEX" – transport – montaż, panele boazeryjne, sufity podwieszane, ścianki działowe, zabudowy wnęk, szafy przesuwne. Rachunki VAT. 331–82–76, 368–63–74. D13079

FIRMA „ROLET", ul. Chęcińska 18, producent – rolokaset aluminiowych, żaluzji pionowych, markiz, rolet materiałowych, moskitier. Tel./fax 368–41–33, 368–74–76.
AA229

GLAZURA. 362–53–70. D13542

HYDRAULICZNE. (041) 345–67–17.
D13532

KOMPLEKSOWE wykończenie wnętrz. Kielce, 345–63–01. D13220

KOMPLEKSOWE wykańczanie wnętrz. 34–431–18. D13652

KSIĘGOWOŚĆ, VAT, ZUS, 369–80–96, 369–84–83. D12584

LAWETA, 34–28–376, 0602666–510.
D11725

MAGNETOWIDY, telewizory, naprawa, Sowiński, 361–64–24, 361–46–59.
D12961

MALOWANIE natryskowe, 34–28–089 lub 090–336–443. D12214

MALOWANIE natryskowe. Kielce, 332–23–09. D12981

MALOWANIE natryskowe. Gwarantowane profesjonalne wykonanie. 362–57–77. IS961

MONTAŻ elewacji SIDING z ociepleniem. (0–41) 34–409–48; 362–58–91; 369–88–25. D13552

NAPRAWA pralek. 369–82–22.
D13268

OCIEPLANIE dachów, ścian, stropów EKOFIBREM. Aprobaty, gwarancje, raty, rachunki, tel. (0–41) 331–10–31, (0–41) 362–61–08. LA243

ORGANIZACJA przyjęć weselnych. Kielce, 361–10–57, 344–86–14. D11810

PANELE. 362–53–70. D13543

PRZEPROWADZKI – 366–25–10, 0602–710–172. D12470

REMONTY mieszkań – glazura, terakota, panele, hydraulika, tel. 368–68–10.
D13554

ROLETY ANTYWŁAMANIOWE HEROAL – ROLOKASETY, bramy rolowane, parapety zewnętrzne. „ALUTECHNIKA" Kolberga 11, 345–15–35. Zapraszamy 8 – 17.
GK338

ROLETY, ROLOKASETY, Unirolex – Zakładowa 1, 0–90–68–85–87, 366–06–05, wewn. 165. GK349

SUCHE tynki, stropy podwieszane. „BUDGAR", (041) 331–39–20. D12137

SUFITY podwieszane – profesjonalny montaż boazerii PCV. „TOMPLAST", Kielce, Zagnańska 27, tel. 368–24–52 (9 – 17).
AF207

TAPETOWANIE – malowanie. 34–561–94. D13244

TAPICERKA drzwi, zamki, żaluzje, verticale. 366–78–86. D13062

TRANSPORT – przeprowadzki, 345–30–71. D12269

TRANSPORT – starem. 362–12–60.
D12391

TRANSPORT 2,0 T. VAT. Kielce, 345–30–29, 0602704955. D12566

TRANSPORT kraj – zagranica 1,7 t. Kielce, 369–90–41. D12443

TRANSPORT. 345–66–15. D12324

UKŁADANIE kostki brukowej, transport 8 t, VAT. (041) 331–39–20. D12138

USŁUGI budowlane. (041) 344–67–61.
D12905

USŁUGI murarsko–tynkarskie, suche tynki, glazura, tel. 331–41–80, po 18.
D13558

USZCZELNIANIE okien. Kielce, 368–68–77. D11915

VERTICALE, rolety, żaluzje, markizy, kraty. 331–33–94 Skalmar. D13614

VIDEOKIELCE, 34–28–376, 0602666–510. D11726

WYPOŻYCZANIE kamery, 34–28–376.
D13404

ZAKŁAD Elektromechaniczny, Kielce, 1 Maja 73 (pod wiaduktem), tel. 34–538–31 poleca usługi: przezwajanie silników, roboty tokarskie; wykonuje garaże, bramy, ogrodzenia, kraty nożycowe oraz produkcja i sprzedaż zniczy. AA126

ŻALUZJE pionowe, poziome, drzwi harmonijkowe – producent. (041) 368–68–77.
D13649

ŻALUZJE pionowe, rolokasety, roletki materiałowe – produkcja, montaż. Kielce, 344–90–84, 361–84–86, 090–30–22–86.
DG481

ŻALUZJE tanio. 369–86–37. D12803

ŻALUZJE wszystkich typów naprawy, 331–45–56. D12099

## ZGUBY

SKRADZIONO bilet wolnej jazdy MZK na nazwisko Jarząbek Stanisława. D13572


Zbiorniki stalowe
– pełny asortyment
zgrzewane instalacje wewnętrzne z polipropylenu, wyroby z kamionki, okna i drzwi z PCV KÖMMERLING, REHAU, PANORAMA (krótkie terminy)
Usługi: frezarka, tokarka
„AWPOL" Kielce, Domaszowska 104, 344-27-48, 368-03-54 474/dg

ANTYWŁAMANIOWE DRZWI GERDA 1450 zł MONTAŻ GRATIS*
SALON WYSTAWOWO-HANDLOWY „OPTIMA" Kielce, ul. Bodzentyńska 33, tel. 343-14-35, 343-13-36

NOWY SALON
FORTE
MEBLE KUCHENNE
promont
KIELCE
ul. Chęcińska 40A
tel. 361-36-12
361-63-97
ZAPRASZAMY:
W GODZ. 10 - 18
W SOBOTY 10 - 14
RATY*RATY*RATY*
861/GA

TANIO CUKIER
paczkowany, workowany, herbaty, kawy, mąki, kasze, oleje jadalne, makarony, ryż, syropy, galaretki, budynie kisiele, serniki, mąki piekarnicze, ziemniaczana i inne.
RAFPOL
Kielce, Okrzei 54, tel. 345–31–49
Skrzetlewska 4, tel. 345–39–63 859/ga

SPAX®-S montaż bez wiercenia
„KIEL-TECH" Kielce, ul. Żołnierzy Radzieckich 4, tel. 361-23-75

SMARUJE PENETRUJE ZABEZPIECZA
RONSON®
MULTI-LUBE
NAJWYŻSZEJ JAKOŚCI PRODUKT USA
REWELACYJNY
preparat wielozadaniowy do eliminowania wilgoci, korozji, skrzypień, smarowania zawiasów, zamków i wyciszenia pracy silnika.
NO-GEL Dodatek uszlachetniający do diesla (do -39 st. C.)
HURT - DETAL 22/dn
REGIONALNY DYSTRYBUTOR: Kielce, ul. Kozia 3, tel. 0602688132

GŁOSUJ NA KANDYDATÓW Z NASZEJ LISTY
KUPIMY TWÓJ GŁOS ZA 2000 PLN!
RENAULT CLASSIC
Poduszka powietrzna w wyposażeniu seryjnym, ubezpieczenie OC i zielona karta bez żadnych dopłat.
Szczegółowych informacji na temat zasad promocji udziela:
RENAULT Assistance 24h
428/dg
ROCZNY OKRES KREDYTU 12 1/2 %
Z. URBAŃSKI, „IKAR"
KIELCE, ul. KRAKOWSKA 220,
(0-41) 368-44-23, 361-38-81, fax 368-42-56
RENAULT TO PEWNA ŻYCIA

PANELE KK
boazeryjne MDF, podłogowe (9000 obr.)
ponadto oferujemy:
- płyty meblowe, blaty kuchenne, obrzeża
- akcesoria meblowe - ceny promocyjne.
Zapraszamy odbiorców hurtowych w godz. 8 - 16, soboty 8 - 13.
KJK - Hurtownia Płyt Wiórowych. Kielce, Górna 25, tel. 344-50-83. 453/ha




http://sbc.wbp.kielce.pl/

*Czy w obozie pierwszoligowego KSZO będą jeszcze zmiany?*

# Topolski za Antoniaka

***Kilka godzin trwały wczoraj obrady zarządu Stowarzyszenia Piłki Nożnej KSZO Ostrowiec. Najważniejszą decyzją, która zapadła była zmiana na stanowisku pierwszego trenera. Józefa Antoniaka zastąpił były trener Zagłębia Lubin, Adam Topolski.***

– Musieliśmy coś zrobić – twierdzi prezes KSZO, **Marian Strzelecki**. Szczerze mówiąc miałem dość ciągłych informacji, że owszem gramy dobrze, ale przegrywamy. Co z tego, że nas chwalili, skoro punkty uciekały? Na pewno dotychczasowy trener **Józef Antoniak** pokazał się z dobrej strony. Na pewno się starał. Nie można mu nic zarzucić od strony warsztatowej, ale drużyna pod jego kierunkiem grała pechowo, z niefartem. Uważam, że i tak udzieliliśmy byłem szkoleniowcowi dużego kredytu zaufania, mimo ogromnej presji społecznej jaka ciążyła na nas od kilkunastu tygodni.

– „Tak krawiec kraje, jak mu materiału staje" – komentował wczoraj grę drużyny w Płocku J. Antoniak. Co z tego, że jesteśmy lepsi, że stwarzamy wiele sytuacji pod bramką rywala, wreszcie obstrzeliwujemy słupki i poprzeczki, skoro nie potrafimy wepchnąć piłki do siatki?! Kilku zawodników sprawia dotychczas duży zawód.

KSZO kolejny raz ma „nóż na gardle". Chcąc złapać kontakt punktowy z rywalami muszą zainkasować trzy punkty. – Nie ma innego wyjścia, wygramy – twierdzi pewny swego Janusz Jojko. Amica jest w dołku. My nie gramy źle, choć krąży chyba nad nami jakieś fatum. Przy gorącym dopingu kibiców stać nas na pokonanie rywala...

Wczoraj piłkarze KSZO, podobnie jak przed meczem ze Stomilem Olsztyn wypoczywali w ciszy i spokoju w ośrodku „Uroczysko" w podkieleckiej Cedzynie.

Dzisiejszy mecz KSZO – Amica rozpoczyna się o godz. 14.15 a poprowadzi go **Andrzej Czyżniewski** z Gdyni.

Przypuszczalne składy:

KSZO: Jojko – Jop, Smoragiewicz, Wachowicz – Bilski, Graba, Budka, Nocoń, Złotek – Krawiec, Brytan.

Amica: Stróżyński – Małachowski, Wódkiewicz – Siara, Biliński, Motyka, Sokołowski, Dubiela – Król, Ayanwale.

Szlagierem XIII kolejki spotkań będzie bez wątpienia pojedynek wicemistrza i mistrza Polski: Legia Warszawa – Widzew Łódź, który rozpocznie się o godz. 19.30 (bezpośrednia transmisja w programie II telewizji).

W pozostałych parach zagrają: Górnik Zabrze – Pogoń Szczecin, ŁKS Łódź – GKS Katowice, Lech Poznań – Petrochemia Płock, Raków Częstochowa – Ruch Chorzów, Wisła Kraków – Groclin Grodzisk Wlkp., Zagłębie Lubin – Stomil Olsztyn, Odra Wodzisław – Polonia Warszawa.

(mac)

Trener Józef Antoniak (z lewej) nie dotrwał z zespołem KSZO do końca rundy jesiennej — Fot. M. Cender

# Ekstraklasa dzięki kuchenkom

***7 lat temu we Wronkach, owszem kopano piłkę, ale na zasadach nawet nie amatorskich... Miejscowi Błękitni wlekli się w ogonie poznańskiej klasy B! I nagle znalazła we Wronkach, rozpoczął się prawdziwy piłkarski boom!***

Wszystko zaczęło się od tego, że obecny menażer Fabryki Kuchni „Amica", **Ryszard Forbich** wyłożył niewielkie pieniądze na potrzeby B-klasowej drużyny LZS Czarni Wróblewo. Dyr. **Forbich** namówił do gry w tej klasie rozgrywek m.in **Tadeusza Fajfera** (obecnie bramkarz Groclinu) i **Remigiusza Marchlewicza**.

Kolejne lata to kolejne, historyczne dla Wronek zmiany. Ówczesna Fabryka Kuchni „Wromet" objęła patronat nad Czarnymi. Po roku Czarni awansowali do klasy A...

W 1992 r. nastąpiło połączenie Błękitnych Wronki i Czarnych Wromet Wróblewo. Nowy klub przyjął nazwę FK (Fabryka Kuchni – przyp. mc) „Amica" Wronki. Pod wodzą trenera **Jarosława Szuby** w 1994 r. zespół wszedł do drugiej ligi. Rok potem we Wronkach świętowano awans do ekstraklasy.

Pierwszy sezon pobytu wśród najlepszych zespołów przyniósł drużynie wysokie, bo piąte miejsce. Było to efektem m.in. pracy **Grzegorza Lato**, którego po ośmiu kolejkach zmienił **M. Kurowski**. Ten ostatni szkoleniowiec prowadził również drużynę w sezonie 1996/97. Dopiero na kilka kolejek przed końcem zmienił go **Wojciech Wąsikiewicz**.

Bieżący sezon piłkarze z Wronek rozpoczęli pod wodzą **Stanisława Gzila**, byłego gracza Górnika Zabrze, pracującego ostatnio w Belgii. Nie było pisane pracować Gzilowi zbyt długo we Wronkach. Po ostatnich niepowodzeniach zarząd klubu powrócił do **W. Wąsikiewicza**.

W spotkaniach wyjazdowych „Amica" spisuje się słabo. Po wygranym meczu z Rakowem 2:1 przyszły: remis z Pogonią 2:2 i porażki z Polonią i Petrochemią (po 0:1) i Legią 0:2.

(mc)

**MULTI LOTEK**
**1, 6, 10, 15, 16, 20, 26, 35, 37, 39, 45, 57, 60, 61, 66, 67, 70, 74, 76, 79**

*200 osób biegało z okazji 40–lecia WTKKF*

# Niestraszny im mróz

***Ponad 200 osób stanęło na starcie rozegranych wokół stadionu Budowlanych w Kielcach masowych biegów przełajowych, zorganizowanych z okazji 40–lecia Zarządu Wojewódzkiego Towarzystwa Krzewienia Kultury Fizycznej.***

– Pomimo mroźnej pogody frekwencja była znakomita – mówi prezes KOZLA **Adam Jóźwik**. – Na starcie stanęło wielu czołowych zawodników, z mistrzami okręgu włącznie. Przede wszystkim duże brawa należą się lekkoatletom STS Skarżysko, którzy należeli do najlepszych.

Dziewczęta, 1986 – 87 r. (600 m): 1. **Magdalena Podsiadło** (SP 30 Kielce), 2. **Katarzyna Wójcik** (SP 23 Kielce), 3. **Justyna Bakalarz** (SP 29 Kielce).

84 – 85 r. (800 m): 1. **Magdalena Wolińska** (STS Skarżysko), 2. **Emilia Wielińska**, 3. **Kinga Waligóra** (obie SP 33 Kielce).

82 – 83 r. (1000 m): 1. **Sylwia Karasek** (STS), 2. **Renata Olesińska** (SP 23), 3. **Katarzyna Kowalska** (SP 29).

80 – 81 r. (1500 m): 1. **Anna Nowicka** (STS), 2. **Justyna Błaszczyk**, 3. **Agnieszka Wrońska** (obie ZSZ nr 4).

Chłopcy, 86 – 87 r. (600 m): 1. **Łukasz Wiśniewski** (SP 16), 2. **Łukasz Janik** (SP 32), 3. **Maciej Kobus** (SP 24).

84 – 85 r. (1 km): 1. **Kamil Sołtysik** (SP 18), 2. **Artur Szelągowski** (SP 22), 3. **Paweł Kulka** (SP 32).

82 – 83 r. (1500 m): 1. **Paweł Obarski**, 2. **Dominik Łęcki** (obaj STS), 3. **Marcin Niebudek** (ZSZ nr 4).

80 – 81 r. (2,5 km): 1. **Łukasz Michcik** (VIII LO Kielce), 2. **Sebastian Słoń**, 3. **Dariusz Chojnecki** (obaj ZSB „Wybicki" Kielce).

79 – 80 r. (3,5 km): 1. **Łukasz Duda** (STS), 2. **Marcin Michcik** (Politechnika Świętokrzyska), 3. **Piotr Witecki** („Wybicki").

Weterani: 1. **Jan Bieńkowski**, 2. **Mieczysław Zimnicki**.

Organizatorami zawodów byli działacze WTKKF przy współudziale Budowlanych. Najlepsi otrzymali puchary i dyplomy.

(pak)

*Zastopować centra z Serbii!*

# Druga połowa...

***Dziś rozegrana zostanie kolejna seria meczów ekstraklasy koszykówki kobiet. O godzinie 17.30 w Toruniu rozpocznie się mecz pomiędzy miejscowym Heximp AZS a STK/Perfopol Starachowice.***

Podopieczne **Nataszy Tkaczuk–Mańki** wczoraj rano normalnie trenowały, a po obiedzie wyjechały do Torunia. Wieczorem w hotelu oglądały na wideo mecz, jaki rozegrały z AZS podczas przedsezonowego turnieju w Olsztynie.

– Po sobotniej porażce w zespole było trochę smutno, ale już nam przeszło – powiedział nam tuż przed wyjazdem do Torunia dyrektor klubu, **Wiesław Sloka**. – Rozmawialiśmy z zawodniczkami i zastanawialiśmy się nad przyczyną porażek. Zwłaszcza nad fatalnymi przestojami w drugiej połowie. Dziewczyny „sprężają" się i walczą, ale wtedy, kiedy jest już za późno. Jeżeli uda się wyeliminować tę wadę, będziemy wygrywać. W Toruniu będziemy oczywiście walczyć, ale czeka nas ciężkie zadanie. Wbrew ostatnim wynikom w lidze, AZS to bardzo dobry zespół, piąty w ubiegłym sezonie. Dwa tygodnie temu torunianki znacznie się wzmocniły mierzącą 196 cm reprezentantką Serbii, **Mahorcić**, grającą na pozycji centra. Będzie to najwyższa zawodniczka na boisku.

Tylko raz w historii drużyny pokonaliśmy torunianki na ich terenie. W środę powalczymy o dwa punkty. Wszystkie dziewczęta są w pełni sił, także **Agnieszka Pocheć**, która po kontuzji wróciła nareszcie do zespołu. Jeszcze widać u niej zaległości, ale na pewno chce walczyć.

W pozostałych meczach: Wisła – Fota, Ślęza – ŁKS, Włókniarz – Color Cap, Star Foods – Stilon.

(sts)

# Na boiskach klasy A

Grupa I: Koprzywianka Koprzywnica – Kimontowianka Klimontów 1:1 (0:0), Piast Osiek – Wielowieś 3:2 (1:1), Kolejarz Knapy – Cukrownik Włostów 0:2 (0:0), Huragan Wilczyce – Iskra 84 Sobów 1:0 (1:0), Wojciechowice – Powiśle Zawichost 3:3 (1:1), Cygany – Mokrzyszów – nie odbył się.

| | | | |
|---|---|---|---|
| 1. Wielowieś | 11 | 23 | 30–15 |
| 2. Piast | 11 | 21 | 28–13 |
| 3. Huragan | 11 | 21 | 24–13 |
| 4. Cukrownik | 11 | 19 | 20–13 |
| 5. Iskra | 11 | 18 | 15–8 |
| 6. Koprzywianka | 11 | 13 | 9–10 |
| 7. Wojciechowice | 11 | 13 | 14–24 |
| 8. Cygany | 10 | 10 | 16–22 |
| 9. Kolejarz | 10 | 10 | 20–29 |
| 10. Powiśle | 11 | 9 | 18–18 |
| 11. Klimontów | 9 | 6 | 13–21 |
| 12. Mokrzyszów | 9 | 5 | 12–35 |

Grupa II: Glinianka – Sanna Zaklików 2:1 (1:0), San Wrzawy – Moskale 7:1 (4:0), Jarocin – Inter Trans Żabno 6:1 (3:1), Budów Instal Turbia – Chwałowice 5:0 (4:0), Bukowa Jastkowice – Jutrzenka Kopki 2:2 (2:0), Wydrza – Słowianin Grębów 1:0 (0:0).

| | | | |
|---|---|---|---|
| 1. Budo/Instal | 11 | 25 | 44–13 |
| 2. Wydrza | 11 | 23 | 25–16 |
| 3. Sanna | 11 | 18 | 20–19 |
| 4. Bukowa | 11 | 17 | 25–23 |
| 5. San | 11 | 16 | 27–22 |
| 6. Słowianin | 11 | 16 | 23–24 |
| 7. Jutrzenka | 11 | 16 | 21–22 |
| 8. Inter/Trans | 10 | 16 | 16–19 |
| 9. Jarocin | 11 | 14 | 31–25 |
| 10. Glinianka | 11 | 11 | 12–24 |
| 11. Chwałowice | 11 | 7 | 18–36 |
| 12. Moskale | 11 | 2 | 18–38 |

(soy)

# Medale atletów

***Siedem medali – dwa złote, trzy srebrne i trzy brązowe – wywalczyli reprezentanci Kieleczczyzny podczas rozegranych w Kamiennej Górze Mistrzostw Polski juniorów w wyciskaniu sztangi leżąc.***

Na najwyższym stopniu podium stanęli: **Robert Szczepański** z STS Skarżysko w wadze 100 kg oraz **Łukasz Lisowski** (Tęcza) w kategorii 110 kg. Szczepański wynikiem 210 kg ustanowił rekord Polski juniorów i zajął pierwsze miejsce w punktacji Wilksa (open).

Drugie miejsca zajęli: **Adrianna Śmiglarska** w wadze 60 kg rezultatem 57,5 kg, **Marzena Zięba** (75 kg) wynikiem 40 kg oraz **Radosław Trybus** (wszyscy Tęcza) w kategorii 60 kg wynikiem 117,5 kg. Trzecie pozycje wywalczyli: **Agnieszka Leszczyńska** w wadze 67,5 kg rezultatem 42,5 kg i **Dominik Stępniewski** (Star Starachowice) (60 kg) 110 kg.

(pak)

Słowo Ludu

Redaguje zespół. Redaktor naczelny Krzysztof FALKIEWICZ – (tel. 344–24–80), zastępca red. naczelnego – Cezary JASTRZĘBSKI – (tel. 344–59–19), sekretarz redakcji – Grzegorz ŚCIWIARSKI – (tel. 344–72–55), **Dział reportażu** (344–59–19), **Dział miejski** (344–43–45), **Dział ekonomiczno–polityczny** (34–30–543), **Dział społeczno–kulturalny** (344–22–63), **Dział terenowy** (344–47–25), **Dział łączności z czytelnikami** (345–01–83), **Dział sportowy** (345–26–36), **ADRES REDAKCJI:** 25–520 Kielce 15, skr. poczt. 47, ul. Targowa 18, fax 3446979, http://www.slowoludu.com.pl, e–mail:redakcja@ slowoludu.com.pl **BIURO OGŁOSZEŃ:** 344–48–58, fax 3447251. **Akwizytorzy:** 343–02–79.

**REDAKCJA W RADOMIU:** kierownik – Bożena DOBRZYŃSKA (tel. 362–37–36), 26–600 Radom, ul. Żeromskiego 51, tel. 362–37–36, 363–20–64, 363–81–61, fax 362–81–60. **BIURO OGŁOSZEŃ:** 363–97–88.

**WYDAWCA:** „EXBUD–Wydawnictwo" sp. z o.o., Kielce, ul. Targowa 18. **DRUK:** Poligrafia SA, Kielce, ul. Górna 21. Prenumeratę przyjmują wszystkie urzędy pocztowe i oddziały „Ruchu" na terenie województw kieleckiego, radomskiego i tarnobrzeskiego. Redakcja nie zwraca tekstów nie zamówionych.

ISSN 0137–9275

Redaktor wydania Jerzy Kozera

Redaktor prowadzący Kazimierz Skup

Redaktor depeszowy Krzysztof Chrobot

SŁOWO LUDU 29 PAŹDZIERNIKA 1997 NR 251/ABC

http://sbc.wbp.kielce.pl/

# BROŻYNA W MROZIE

Tomasz Brożyna zmienia barwy klubowe Fot. S. Sijer

***W nowym sezonie kolarskim Tomasz Brożyna będzie startował w zawodowej grupie polskiej Mróz Borek Wielkopolski.***

- Rozmowy zaczęliśmy kilkanaście dni temu i wreszcie w poniedziałek podjąłem decyzję - powiedział nam przebywający w swoim domu w Bielsku kolarz. - Miałem też propozycję z warszawskiego Pekaesu, ale losy tej grupy w przyszłym roku nadal są niejasne. A że moi dotychczasowi pracodawcy, czyli amerykańska grupa US Postal Service, wciąż są niezdecydowani czy przedłużyć ze mną kontrakt, zadeklarowałem swoją osobę szefom Mroza i dogadaliśmy się bez problemów. Po kontuzji, jaką odniosłem wiosną tego roku, już nie ma śladu. Od niedawna trenuję normalnie i mam nadzieję, że w nowym sezonie pokażę się jeszcze z dobrej strony. A w Mrozie będę miał ku temu okazje, bowiem jest to niezła grupa, która startuje w coraz bardziej prestiżowych wyścigach na Zachodzie.

Kolarze Mroza w niedzielę zakończyli udział w wyścigu Commonwealth Bank w Australii. Najlepszy z mrozowców był Niemiec Uwe Ampler (były amatorski mistrz świata), który zajął 8 miejsce. W rankingu UCI w sezonie 1997 (do 12 października) polska grupa zgromadziła 928,500 pkt i jest sklasyfikowana na 30 miejscu na świecie.

**(sts)**

## *Mimo przystanku w... toalecie*

# Wygrała maraton

***Peruwianka Hortencia Aliaga zdobyła złoty medal Igrzysk Boliwarskich w maratonie, mimo iż musiała, wobec pilnej potrzeby, zatrzymać się w toalecie!***

Peruwianka prowadziła wyraźnie i mogła pozwolić sobie na krótki przystanek. Zwyciężyła w czasie 3:25.24, wyprzedzając o ponad dwie minuty następną zawodniczkę.

Według regulaminu, gdy nastąpi taka sytuacja, sędzia musi towarzyszyć zawodnikowi i dopilnować, by ten na pewno udał się do toalety. W przypadku Aliagi nie postąpiono tak skrupulatnie i biegaczka pozostała sama w ubigacji przez kilkadziesiąt sekund.

W Igrzyskach Boliwarskich, których 13. edycja zakończyła się w minioną niedzielę w Arequipa, brały udział reprezentacje Peru, Boliwii, Kolumbii, Ekwadoru, Panamy i Wenezueli - krajów wyzwolonych z kolonializmu hiszpańskiego przez generała Simona Bolivara w pierwszej połowie XIX wieku i tworzących przez krótki czas konfederację. **(PAP)**

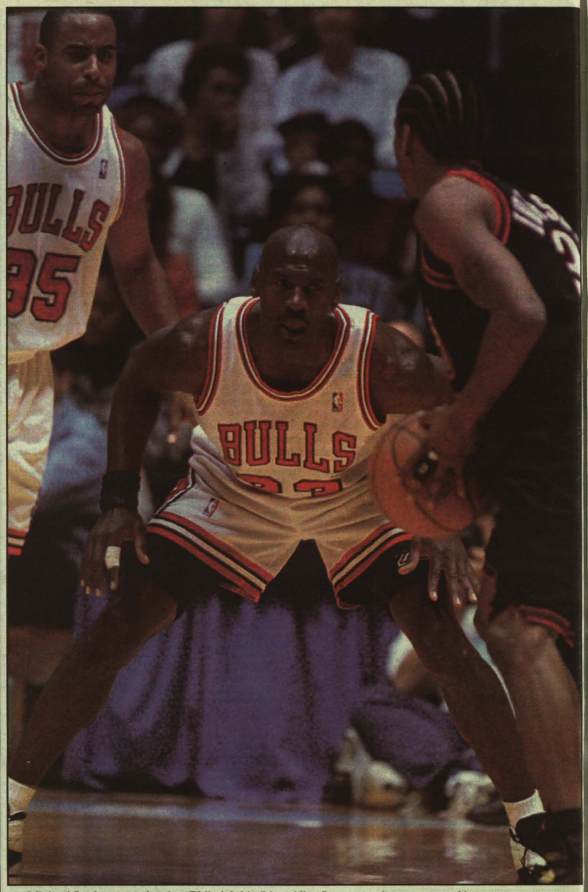

Michael Jordan oraz obrońca Philadelphia 76ers Allen Iverson podczas towarzyskiego meczu rozegranego dzisiaj w Chapel Hill w USA . Z lewej Jason Caffey z Chcago Bulls Fot. PAP/CAF

Hokeista San Jose Sharks - Marcus Ragnarsson w starciu przy bandzie z Robertem Reichlem z New York Islanders w meczu ligi NHL 27 bm. „Wyspiarze" przegrali 1:2 Fot. PAP/CAF

# Schumacher na „dywanik"

***Międzynarodowa Federacja Samochodowa - FIA wezwała byłego mistrza świata kierowców Formuły I -Michaela Schumachera (Niemcy) na specjalne posiedzenie Światowej Rady Sportów Motorowych do Paryża na 11.XI. br.***

Schumacher musi złożyć wyjaśnienia dotyczące incydentu na torze Jerez w ostatnim wyścigu Formuły I w 1997 r. - Grand Prix Hiszpanii, opisanym w raporcie dyrektora wyścigu z ramienia FIA na Europejskie Grand Prix, jeszcze przed wspomnianym posiedzeniem w Paryżu.

Jak wiadomo, Schumacher spowodował kolizję z samochodem głównego rywala do tytułu mistrza świata - Jacquesa Villeneuve'a (Kanada). Kanadyjczyk wyszedł z niej bez szwanku, natomiast ferrari Niemca zdefektowało i Schumacher musiał się wycofać z wyścigu, tracąc szansę na tytuł mistrza świata.

**(PAP)**

CENTRUM DAEWOO
LANOS
NUBIRA
LEGANZA
242/aa/1 oferuje
POLMOZBYT AUTO KIELCE Sp. zo.o.
KIELCE, ul. 1 Maja 191
tel. 345-67-71, 366-39-00, wewn. 296

HOSSA® SOLIDNE OKNA
Kielce, ul. Żelazna 22 (obok dworca PKP), tel. 368-30-06
Radom, ul. Obrońców 30 (dojazd od ul. 1905 Roku), tel. 360-20-88

## POGODA

BIOPROGNOZA: korzystna

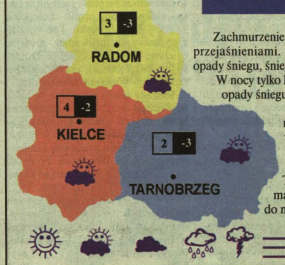


Zachmurzenie duże z większymi przejaśnieniami. Miejscami słabe opady śniegu, śniegu z deszczem. W nocy tylko lokalnie niewielkie opady śniegu.

Temperatura maksymalna w dzień od 2 st. na wschodzie do 5 st. na zachodzie. Temperatura minimalna w nocy od 0 do minus 3 st.

SŁONECZNIE ZACHMURZENIE POCHMURNO DESZCZ BURZA MGŁA ŚNIEG WIATR

KOMUNIKAT DLA KIEROWCÓW: Widzialność rano lokalnie ograniczona. Nawierzchnie dróg miejscami śliskie.

DEK MEBLE
BEZ WZGLĘDU NA POGODĘ MEBLI DEK POZNAJ URODĘ...
Kielce, ul. Olszewskiego 9, tel. 34-501-72
Kielce, os. Słoneczne Wzgórze 33, tel. 33-181-86



http://sbc.wbp.kielce.pl/