SOBOTA-NIEDZIELA 9 - 10 STYCZNIA 1999 R.
NR INDEKSU 350-400
ROK L NR 7 (14909) CENA 80 GR

# Słowo Ludu

EGZEMPLARZ OBOWIĄZKOWY WBP w Kielcach

Wyspy Kanaryjskie nawiedziły silne burze i wiatry. Kilka osób odniosło obrażenia

Fot. PAP/EPA

● Kielce ● Busko ● Jędrzejów ● Kazimierza Wielka ● Końskie ● Opatów ● Ostrowiec ● Pińczów ● Sandomierz ● Skarżysko ● Starachowice ● Staszów ● Włoszczowa

**KONKURS TAK lub NIE**

- czyli szukamy skarbu „Słowa Ludu".

**Do wygrania:**

❖ rodzinne wczasy w egzotycznym zakątku świata

❖ 300 nagród - niespodzianek

*Szczegóły na str. 16*

*Około tysiąca osób straci w tym roku pracę*

# ZWOLNIENIA W HUCIE „OSTROWIEC"

Zarząd Huty „Ostrowiec" S.A. zamierza w tym roku zwolnić tysiąc osób, co oznacza 25-proc. redukcję załogi. Redukcja obejmie wszystkie grupy zawodowe, które występują w hucie. W ostatnich miesiącach pracowników zwalniały też inne firmy wyodrębnione ze starego zakładu huty, m.in. Zakłady Ostrowieckie Obszar Przemysłowy S.A., Przedsiębiorstwo Budowy Maszyn i Konstrukcji, Zakład Walcowni. Mieszkańcy Ostrowca są zszokowani.

*Czytaj na stronie 6*

## Grypa zaatakowała Sandomierz

W sandomierskim oddziale „Sanepidu" odnotowano od początku roku 80 przypadków grypy. Epidemii jeszcze nie ma, ale lekarze boją się, że chorych będzie coraz więcej. Szczególnie podatne na zaziębienia są teraz dzieci.

*Czytaj na stronie 7*

## Figi tylko niebieskie

Szał studniówkowych balów rozpoczął się w tym roku wyjątkowo wcześnie. W ubiegłą sobotę bawili się uczniowie czwartych klas kieleckiego Liceum Ogólnokształcącego im. J. Piłsudskiego. Studniówkę mieli chyba pierwsi w kraju. Dziś bawią się kolejni uczniowie, którzy przestrzegają tradycyjnych studniówkowych rytuałów. Żeby zdać maturę koniecznie trzeba spóźnić się na poloneza...

*Czytaj na stronie 9*

## Wojskowy balet

Tancerze Zespołu Pieśni i Tańca Chińskiej Armii Wyzwolenia podczas prób przed pierwszym występem w Hongkongu Fot. PAP/EPA

## Neptun w lodzie

Neptun i jego syrena w przeręblu podczas kąpieli w Moskwie

Fot. PAP/EPA

*Emocje w Busku*

## Puchar „Słowa Ludu"

Drugoligowy Hutnik Kraków, trzecioligowcy - Cracovia, Błękitni Kielce i Siarka Tarnobrzeg, a także Nida Pińczów i Zdrój Busko zagrają dziś w hali WSOS, w turnieju piłkarskim, którego stawką jest puchar ufundowany przez redakcję „Słowa Ludu". - Zapowiadają się ogromne emocje - mówi **Leszek Pośpiech**, działacz Zdroju. Dla kibiców, którzy wykupią bilet wstępu, organizujemy loterię fantową, w której będzie można wygrać wiele atrakcyjnych nagród.

Początek turnieju - godz. 10.

**(mac)**

*M. Ciuraszkiewicz nie będzie wojewodą świętokrzyskim, bo jest z opozycji*

## List do premiera

- **Marek Ciuraszkiewicz** nie reprezentuje Akcji Wyborczej „Solidarność" i dlatego nie może być wojewodą. Jest członkiem Wspólnoty Świętokrzyskiej **Mariusza Olszewskiego**, która jest w opozycji do rządzącej koalicji - napisali w liście do premiera **Jerzego Buzka** posłowie AW„S". - Nadal podtrzymujemy kandydaturę M. Ciuraszkiewicza - upiera się sekretarz generalny Zjednoczenia Chrześcijańsko-Narodowego **Artur Zawisza**.

Rozmowy liderów: **Mariana Krzaklewskiego** z AW„S" i **Mariana Piłki** z ZChN w sprawie stanowiska wojewody świętokrzyskiego utknęły w martwym punkcie. Ponad 50 posłów AW„S" podpisało się pod listem do Jerzego Buzka, w którym znalazło się stwierdzenie, że powołanie M. Ciuraszkiewicza na wojewodę świętokrzyskiego jest niemożliwe, ponieważ nie jest on członkiem AW„S".

*Dokończenie na stronie 2*

W VII Finale Wielkiej Orkiestry Świątecznej Pomocy kilkudziesięciu kwestujących ze „Słowem Ludu" będzie zbierać pieniądze, które w tym roku będą przeznaczone na ratowanie życia noworodków. Nasz przedstawiciel przywiózł z Warszawy plakaty, książki i inne gadżety WOŚW, które będziemy licytować telefonicznie w niedzielę. Od nas Jurek Owsiak dostał płytę wydaną przez „Słowo". Jak widać na zdjęciu - atmosfera w sztabie „orkiestry" bardzo robocza, ale głównodowodzącego akcją poczucie humoru nie opuszcza

*O „orkiestrze" czytaj na stronie 3*

## Taca za fałszywki

***KIELCE. Nieznany oszust wyłudził od księdza parafii katedralnej bilon wartości 1.700 zł. Wymienił monety na banknoty pięćdziesięciozłotowe, które okazały się falsyfikatami.***

Po raz pierwszy oszust pojawił się w katedrze 6 stycznia. Przedstawił się jako właściciel salonu z grami hazardowymi. Powiedział, że potrzebuje jak najwięcej bilonu i zaproponował wymianę monet pochodzących z ofiar na banknoty. Następnego dnia dał księdzu banknoty: dwustuzłotowy, stuzłotowy oraz 33 nowiutkie pięćdziesięciozłotówki. W jakiś czas po jego wyjściu nowe banknoty wzbudziły podejrzenia kapłana. Gdy powiadomił policję okazało się, że wszystkie pięćdziesięciozłotówki są fałszywe.

Policja ma już portret pamięciowy oszusta. **(mak-x)**

## Spadła z ponad 200 metrów

***20-letnia brytyjska studentka Sarah Woodroffe przeżyła upadek z 240-metrowej ściany skalnej.***

Wypadek zdarzył się na zboczach Bidean-Nam-Bian koło Glencoe w północnej Szkocji. Alpinistka odpadła od oblodzonej ściany, przeleciała przeszło 200 metrów i wylądowała w zaspie śnieżnej. Dziewczyna ma lekko uszkodzone kręgi szyjne, ale lekarze uważają, że w pełni odzyska zdrowie.

Sarah Woodroffe zapowiedziała, że mimo wypadku nie zrezygnuje z alpinizmu. **(IAR)**

NUMER 2058

http://sbc.wbp.kielce.pl/

*Komitety wyborcze - do poniedziałku*

# Czas się rozliczyć

***ŚWIĘTOKRZYSKIE. Jeszcze tylko do poniedziałku pełnomocnicy komitetów wyborczych mają czas na rozliczenie się z październikowych wyborów samorządowych. Spośród prawie 3 tys. komitetów sprawozdania finansowe do wczoraj złożyła tylko 1/4.***

Przed wyborami do trzech szczebli samorządu z 11 października ubiegłego roku powstało 2815 komitetów wyborczych. Zgodnie z ordynacją wszystkie - nawet te, które powstały do wylansowania jednego kandydata na radnego - w ciągu trzech miesięcy muszą się rozliczyć z wydatków poniesionych na prowadzenie kampanii wyborczej. Pełnomocnicy powinni sporządzić i przekazać do wojewódzkiego komisarza wyborczego sprawozdanie o źródłach pozyskanych funduszach i poniesionych wydatkach. Trzymiesięczny termin rozliczenia upływa w poniedziałek, 11 stycznia.

- Obowiązek rozliczenia spoczywa na pełnomocnikach komitetów - mówi Mirosław Gajek, wojewódzki komisarz wyborczy. - Jeżeli tego nie uczynią, musimy zawiadomić policję. Taki jest wymóg ordynacji. Pełnomocnikom grożą wówczas sprawy karno - administracyjne przed Kolegium ds. Wykroczeń oraz kary grzywny od 20 do 5 tys. zł. Jeśli któryś z komitetów nie uzyskał dochodów i nie poniósł wydatków podczas kampanii wyborczej, wystarczy jeśli złoży takiej treści oświadczenie - twierdzi komisarz wyborczy.

Te właśnie oświadczenia to większość z prawie 750 rozliczeń finansowych, które dotarły już do Delegatury Wojewódzkiej Krajowego Biura Wyborczego. Pełnomocnicy ponad 2 tys. komitetów mają na ich przygotowanie jeszcze tylko poniedziałek. - Na rozliczenia będziemy czekać jeszcze 2-3 dni po ustawowym terminie, ponieważ spodziewamy się, że część pełnomocników wyśle je pocztą - mówi **Janina Niedziela** z Delegatury Wojewódzkiej KBW.

Z rozliczeniem kampanii wyborczej zwlekają jeszcze wszystkie największe, w tym ogólnopolskie komitety wyborcze. - Mamy informacje, że np. Sojusz Lewicy Demokratycznej będzie się rozliczał w skali całego kraju - mówi dyrektor **Henryk Kwiecień**, nadzorujący pracę świętokrzyskiej delegatury KBW. Spośród 11 zarejestrowanych w Kielcach komitetów wyborczych w wyborach do Rady Miejskiej, dotychczas rozliczyły się dwa: Komitet Wyborczy UW i UPR „Kielce Nasze Miasto" oraz Komitet Wyborczy Spółdzielni Mieszkaniowych. Pierwszy z nich na kampanię wydał 6544 zł i 8 groszy, drugi 16.150 zł. Z 7 komitetów wyborczych, które powstały przed wyborami gminnymi w Starachowicach, dotychczas rozliczyły się tylko 3. Również 3 spośród 6 komitetów, które wystawiały swoich kandydatów w wyborach do Rady Miejskiej w Busku Zdroju, wywiązały się z wymogów nałożonych przez ordynację. Jedyną finansową „nadwyżkę" wykazał Komitet Wyborczy Starachowice Wspólna Sprawa, który na kampanię zebrał 13,953,49 zł. Wydał na nią o 1,51 zł mniej. Co się stało z nadwyżką nie wiadomo, pełnomocnik komitetu zaznaczył jedynie, że „nie przekazano jej dla instytucji charytatywnych z uwagi na jej niską wysokość".

IWONA SINKIEWICZ

# Bankructwo zamierzone

***KIELCE. Dwóch właścicieli jednej z kieleckich spółek prokurator oskarżył o celowe doprowadzenie do jej upadłości. Zarzucił im, że na koncie spółki z o.o. gromadzili wszelkie pasywa, jak długi, zalegające w magazynach towary, natomiast zyski, za pomocą pozornych transakcji odprowadzali na konto należącej do nich spółki cywilnej o tej samej nazwie. Kielecka Prokuratura Rejonowa przesłała akt oskarżenia do tutejszego Sądu Rejonowego.***

Mariusz J. i Janusz S. byli właścicielami spółki cywilnej z siedzibą w Kielcach. Zajmowali się obrotem artykułami chemii gospodarczej. Gdy konkurencja przedstawicieli zachodnich koncernów zaczęła ich wpędzać w kłopoty, założyli spółkę z o.o. o tej samej nazwie. Rozpoczęła działalność w maju 1996 r., a już 31 grudnia obciążona była blisko 20 miliardami st. zł zadłużenia. Wśród wierzycieli znalazło się 101 osób i przedsiębiorstw z całego kraju.

Prokurator zarzuca obu właścicielom, że w tym samym czasie, za pomocą pozornych transakcji, wyprowadzili znaczne sumy ze spółki z o.o., głównie do spółki cywilnej, a ponadto regulowali z jej funduszy wydatki prywatne. 31 grudnia 1996 roku spółka z o.o. kupiła spółkę cywilną za duże pieniądze. 12 lutego 1997 r. natomiast za około 90 tys. zł nabyła inne przedsiębiorstwo, swojego dłużnika.

Zdaniem biegłego z zakresu księgowości transakcje te nie miały żadnego uzasadnienia ekonomicznego. Chodziło jedynie o wyprowadzenie ze spółki z o.o. jak największych pieniędzy. 9 kwietnia 1997 r. jej zarząd złożył wniosek o ogłoszenie upadłości. Przedtem jednak, a także już kilka dni po złożeniu wniosku - jak podaje akt oskarżenia - właściciele likwidowanego przedsiębiorstwa nabyli atrakcyjne i łatwo zbywalne kosmetyki wartości 146 617 zł od fabryki „Pollena - Lechia - Poznań", za które nie zapłacili. Oskarżeni nie potrafili wyjaśnić, co stało się z pieniędzmi uzyskanymi ze sprzedaży tego towaru.

Oskarżeni nie przyznali się ani do zarzucanego im celowego doprowadzenia spółki z o.o. do upadłości, ani do wyłudzenia towarów od fabryki kosmetyków. Syndyk ustanowiony przez sąd ustalił wartość majątku likwidowanej firmy na 864 464 zł. Natomiast jej zadłużenie wynosiło 1 966 102 zł. W spółkach cywilnych jej właściciele odpowiadają swoim majątkiem za długi firmy. W spółce z o.o. na spłatę długów może być przeznaczona jedynie jej własność. Za czyny zarzucane oskarżonym według kodeksu karnego grozi od 3 miesięcy do 5 lat oraz od roku do 10 lat więzienia.

MAREK KORNACKI

*M. Ciuraszkiewicz nie może być wojewodą, bo jest z opozycji*

# Klincz w Akcji

*Dokończenie ze strony 1.*

- W pełni rozumiem stanowisko AW„S". Uważam, że w liście do premiera zawarte są argumenty oddające rzeczywistą sytuację. **Mariusz Olszewski** jest najaktywniejszym posłem opozycji w regionie świętokrzyskim, jego „Wspólnota Świętokrzyska" - najostrzejszym krytykiem polityki rządu, a **Marek Ciuraszkiewicz** - jej czołowym reprezentantem - mówi poseł **Juliusz Jan Braun** z Unii Wolności.

- Upublicznianie drażliwych elementów dyskusji wewnątrz AW„S" uważam za nierozważne. ZChN w dalszym ciągu podtrzymuje kandydaturę M. Ciuraszkiewicza - twierdzi A. Zawisza.

- „Wspólnota Świętokrzyska" wyciągnęła do AW„S" rękę. Została ona jednak odrzucona. Marek Ciuraszkiewicz nie jest kandydatem „Wspólnoty", tylko ZChN. Listem do premiera posłowie AW„S" rozpoczęli bitwę z ZChN, która nie wróży niczego dobrego - wyjaśnia poseł Mariusz Olszewski (Nasze Koło), dementując równocześnie pogłoski jakoby kandydował do stanowiska wojewody świętokrzyskiego.

Zdaniem posła **Henryka Długosza** z Sojuszu Lewicy Demokratycznej w sprawie wojewody świętokrzyskiego w Akcji nastąpił klincz. - Nie jest to dobry znak dla województwa. Mamy 8 stycznia, delegat rządu pełniący obowiązki wojewody siedzi w Warszawie, bo jako podsekretarz stanu w MSWiA ma mnóstwo zajęć, a w Kielcach gabinety wojewody i wicewojewodów nadal stoją puste. Gdyby coś się wydarzyło i trzeba byłoby podejmować nagłe decyzje, nie miałby kto tego zrobić - denerwuje się H. Długosz.

- To nieprawda. Każdego dnia kilkakrotnie kontaktuję się telefonicznie z Kielcami, w soboty podpisuję niezbędne dokumenty i spotykam się ludźmi, ale nie ukrywam, że z utęsknieniem czekam na powołanie wojewody, który zdejmie ze mnie część obowiązków - odpowiada delegat rządu do spraw reformy administracji **Józef Płoskonka**.

Czy może się zdarzyć, że premier, nie zważając na upór ZChN, powoła swojego kandydata?

- Oczywiście. Mamy nadzieję, że będzie to dobry kandydat, nie budzący kontrowersji. Takim kandydatem jest **Jerzy Marek Gajewski** - odpowiada **Waldemar Bartosz**, przewodniczący AW„S" w woj. świętokrzyskim.

Według posła AW„S", **Stanisława Głowackiego**, nazwisko wojewody możemy poznać najwcześniej dzisiaj, ale najprawdopodobniej w poniedziałek. Być może będzie to J.M. Gajewski, który wczoraj był w Warszawie. Widziano go także w Sejmie. Na razie przymierzany jest do fotela wicewojewody. S. Głowacki nie chciał zdradzić, kto by go zastąpił.

LIDIA ZAWISTOWSKA

# Sprostowanie

W związku z wypowiedzią pana Linasa Marijusa Zaikauskasa cytowaną w artykule Krzysztofa Żmudzina pt. „Jestem z Litwy", drukowanym w „Słowie Ludu" z dnia 30.XII.1998 r., informuję, że nieprawdą jest, że członkowie Niezależnego Związku Zawodowego Pracowników Teatru Powszechnego w Radomiu otrzymali podwyżki płac przyznane przez zastępcę dyrektora, pana Macieja Bargiełowskiego.

Jolanta Janus
przewodnicząca NZZPT

# Wyjaśnienie

W reportażu Krzysztofa Żmudzina pt. „Jestem z Litwy" („Słowo Ludu", „Magazyn" nr 2057) ukazała się informacja dotycząca podwyżek płac, jakie rzekomo p. Maciej Bargiełowski, zastępca dyrektora Teatru Powszechnego w Radomiu, miał dać wyłącznie członkom działającego w tej placówce związku zawodowego. Dane na ten temat autor publikacji uzyskał od obecnego dyrektora teatru, p. Linasa Zaikauskasa. Tekst nie był przez niego autoryzowany. Ww. informacja nie jest prawdziwa, gdyż od czasu powstania nowych związków zawodowych, w teatrze nie miały miejsca żadne podwyżki płac. Redakcja i autor oświadczają, że nie było ich zamiarem stawianie dyrektora M. Bargiełowskiego w niekorzystnym świetle i przedstawianie go jako osoby antagonizującej stosunki w teatrze. Dyrektora Macieja Bargiełowskiego przepraszamy.

Redakcja

*Pacjenci o służbie zdrowia*

# Kasa zbiera zażalenia

Od piątku w Świętokrzyskiej Kasie Chorych, mieszczącej się przy ul. Targowej 18 w Kielcach, pracuje specjalny zespół, który zajmuje się wyłącznie skargami pacjentów na funkcjonowanie służby zdrowia. Na IV piętrze, w pokoju nr 419, pracownicy zbierają zażalenia dotyczące podstawowej opieki zdrowotnej, specjalistycznej i lecznictwa szpitalnego. Można także zadzwonić pod numer telefonu 34-303-25. Interwencje przyjmuje również rzecznik kasy **Jolanta Grochal**. Tel. 601-456-854. (bas)

*Chciał przejechać podleśniczego*

# Zasadzka w lesie

***SIERADOWICE. Złodzieja drewna przyłapali w okolicach tej miejscowości leśnicy. Podczas próby zatrzymania jadący ciągnikiem mężczyzna potrącił podleśniczego. Został rozpoznany i wkrótce stanie przed prokuratorem.***

W nocy z 6 na 7 stycznia, trzej leśnicy z Nadleśnictwa Suchedniów zorganizowali zasadzkę na złodziei drewna. Około godz. 23.30 zauważyli ciągnik z podczepionym 15-metrowym pniem sosny. Podleśniczy Piotr M. wybiegł przed pojazd i chciał go zatrzymać. Kierowca jednak nie zareagował, potrącił leśnika i uciekł. Pokrzywdzony, na szczęście, doznał tylko potłuczeń.

- Ustaliliśmy już, że napaści na leśnika dopuścił się mieszkaniec Sieradowic - powiedział nam podkomisarz Andrzej Wyżykowski, komendant Komisariatu Policji w Bodzentynie. - Już dwukrotnie był przyłapywany na kradzieży drewna. Straż Leśna z Suchedniowa prowadzi przeciw niemu postępowania. W sprawie ostatniego zdarzenia wkrótce zostanie doprowadzony do prokuratora. (mak-x)

radio TAK 106,5 MHz

**Sobota**

od godz. 9 do 17 - Spotkanie z człowiekiem w żółtej koszuli, czerwonych okularach - Jurkiem Owsiakiem

od godz. 12 - 13.00 - Grażyna Bukała zaprasza na magazyn „Wokół kultury" przegląd najważniejszych wydarzeń kulturalnych regionu.

**Niedziela**

godz. 8.15 - Co to znaczy być dobrym księdzem. I czy ksiądz powinien być dobry? - w cyklu „Między niebem a piekłem" - rozmowa Roberta Siwca z księdzem Stanisławem Kudelskim

od godz. 9 do 15 - Gramy z Jurkiem Owsiakiem w Wielkiej Orkiestrze Świątecznej Pomocy - spełniając Wasze muzyczne życzenia.

bo/tak

**Panu ZBIGNIEWOWI CZARNECKIEMU**
**byłemu dyrektorowi VI LO im. J. Słowackiego w Kielcach**
**wyrazy współczucia z powodu śmierci**
**ŻONY ELEONORY**
**składają**
**Dyrekcja, Rada Pedagogiczna, Rada Rodziców i młodzież z VI LO im. J. Słowackiego w Kielcach**
1799/ri

**Panu BOGUSŁAWOWI GRZYWNIE**
**Dyrektorowi Wojewódzkiego Zarządu Melioracji i Urządzeń Wodnych w Kielcach**
**wyrazy głębokiego współczucia z powodu śmierci**
**MATKI**
**składają**
**pracownicy**
1802/ri

**Panu ANDRZEJOWI PAWLIKOWI**
**Dyrektorowi Zespołu Szkół Ekonomicznych nr 2 w Kielcach**
**wyrazy współczucia z powodu śmierci**
**TEŚCIA**
**składają:**
**Dyrekcja, Grono Pedagogiczne i wszyscy współpracownicy z ZSE nr 2**
1800/ri

**Wszystkim, którzy służyli pomocą, okazali współczucie i uczestniczyli w ostatniej drodze śp. MARIANNY RYBKI**
**serdeczne podziękowanie składa syn Kazimierz z rodziną**
1801/ri



http://sbc.wbp.kielce.pl/

◆ VII Finał już w niedzielę ◆ Wielka licytacja dla „orkiestry" tel. 344-43-45 ◆ Pieniądze zbierać będą wolontariusze „Słowa Ludu" ◆ Koncerty od rana do późnej nocy ◆ Bądźcie hojni

wielka orkiestra świątecznej pomocy

# Dla małych serc

***KIELCE. Już po raz siódmy, 10 stycznia, tysiące wolontariuszy w całej Polsce będą kwestowały na rzecz Wielkiej Orkiestry Świątecznej Pomocy. Zebrane tego dnia pieniądze przeznaczone będą tym razem na ratowanie życia noworodków. Dla „orkiestry" gra także „Słowo Ludu".***

W dniu „finału" zlicytujemy telefonicznie plakat „orkiestry" z autografem **Jerzego Owsiaka**. Wczoraj z Warszawy przywieźliśmy trzy jeszcze cieplutkie książki „Orkiestra Klubu Pomocnych Serc, czyli monolog - wodospad Jurka Owsiaka" oraz płytę CD (także z autografem Jurka), która jest zapowiedzią VII Finału, jak również zapowiedzią płyty, która dziś, dzięki POMATON EMI, ukaże się w sklepach (piszemy o niej na stronie 11). Ponadto zlicytujemy także: 3 kasety magnetofonowe (z muzyką filmową) oraz płytę CD (z muzyką klasyczną) wydane przez naszą redakcję, zegarek, filiżankę, parasol, znaczek oraz spinkę. Wszystkie wymienione rzeczy opatrzone są logo naszej redakcji. Prosimy dzwonić 10 stycznia, w godzinach od 10-15, pod numer telefonu 344-43-45.

Rok temu „orkiestra", z myślą o dzieciach poszkodowanych w wypadkach, zebrała ponad 10 milionów złotych, a na ulice w całym kraju wyszło ponad 70 tysięcy wolontariuszy. Zaopatrzeni w tekturowe skarbonki, oklejone charakterystycznymi serduszkami, kwestowali od rana do późnych godzin wieczornych. W całej Polsce organizowane również były koncerty, widowiska i happeningi. Tak będzie i w tym roku. Mamy nadzieję, że każdy, kto wyjdzie tego dnia z domu, nie przejdzie obojętnie obok kwestujących. Pieniądze zbierać będą również nasi wolontariusze.

Natomiast dla tych, którzy zechcą przyjść z pieniędzmi do redakcji, przygotowaliśmy upominki - długopisy, kalendarzyki, koszulki. Ponadto dla osoby, której datek będzie najbardziej znaczący, mamy upominek specjalny. W imieniu organizatorów przypominamy, że 10 stycznia kwestować będą mogły tylko osoby posiadające ważny identyfikator. W ubiegłym roku zdarzało się, że co bardziej „pomysłowi" zbierali pieniądze na kilka dni przed Finałem, nie posiadając identyfikatora, a jeśli już go mieli, to był nieważny. Nie dajmy się oszukać. Kwesta dla „orkiestry" jest tylko 10 stycznia!

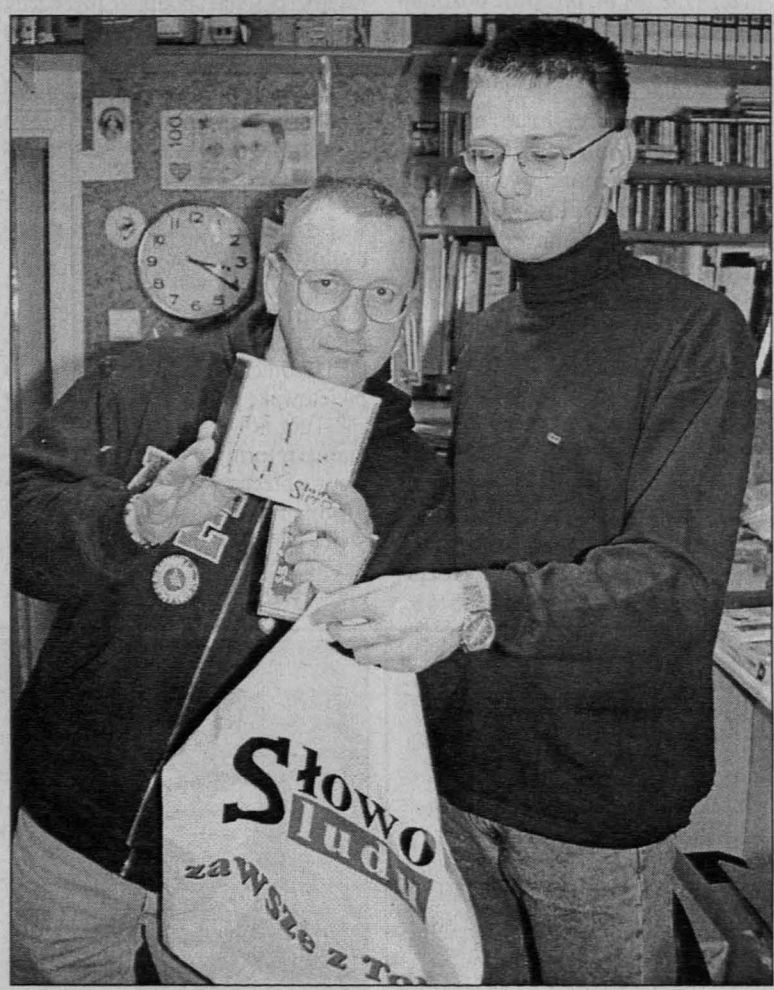


**Jurkowi Owsiakowi przekazaliśmy pamiątkową płytę wydaną przez Słowo Ludu** Fot. S. Jończyk

Są jednak tacy, którzy dla Orkiestry już zagrali. I tak, dzięki **Janinie Kucińskiej**, wiceprezes PSS „Społem" w Kielcach nasi wolontariusze będą mogli napić się gorącej herbaty lub kawy, bowiem „Społem", co jest już tradycją, podarowało nam herbatę oraz 2 kg kawy. Z kolei firma cukiernicza braci **Banatkiewiczów** z Kielc przygotowała dla naszych wolontariuszy wspaniałe ciastka francuskie.

Również Miejski Zakład Komunikacji w Kielcach nie pozostał w tyle i dzięki temu nasi wolontariusze 10 stycznia będą mogli jeździć, jak mówi Jurek Owsiak - „za zupełną darmochę".

Podobnie jak w zeszłym roku w „orkiestrze" zagrają wszyscy ci, którym nieobojętny jest los dzieci. I tak oprócz naszych wolontariuszy na ulicach Kielc kwestować będzie m.in. 100 wolontariuszy Świętokrzyskiego Centrum Fundacji Rozwoju Demokracji Lokalnej, Centrum Wolontariatu. Jutro przy wejściu do centrum ( ul. Sienkiewicza 25) czynny będzie punkt informacyjny. Będzie tam można napić się ciepłej herbaty oraz posłuchać muzyki gitarowej. Pieniądze zbierać będą także członkowie Koła Młodzieżowego SdRP w Kielcach. Również u nich, 10 stycznia od godziny 10 do 18 przy ulicy Sienkiewicza 68 (siedziba SdRP), każdy z wolontariuszy będzie mógł napić się herbaty oraz zjeść coś dobrego. Ponadto o godzinie 14 rozpocznie się aukcja gadżetów „orkiestry". Z informacji jakich nam udzielili członkowie Koła, zaproszenie na aukcję przyjęli przedstawiciele władz miasta z Włodzimierzem Stępniem, prezydentem Kielc.

W całej Polsce zorganizowanych zostanie jutro mnóstwo koncertów, happeningów oraz innych imprez, z których dochód zasili konto Fundacji. Nie inaczej jest w naszym województwie. Piszemy o tym na stronach regionalnych.

Tradycyjnie już całodzienną relację ze zbiórki przeprowadzi II program TVP oraz program III Polskiego Radia.

W warszawskim studiu TVP zlicytowanych zostanie 580 złotych serduszek, wykonanych ze złota zebranego podczas każdego z finałów. Zlicytowanych zostanie również 100 złotych kart telefonicznych, przygotowanych bezpłatnie przez Telekomunikację Polską S.A., która z okazji VII Finału wyemituje także 1310000 kart telefonicznych. Natomiast nakładem Poczty Polskiej ukaże się 100 tysięcy okolicznościowych kart pocztowych.

Podczas „finału" będzie można dokonywać także wpłat w systemie kart kredytowych. Firma POLCARD zorganizuje 10 stycznia stanowiska, na których będą przyjmowane telefoniczne deklaracje pieniężne od posiadaczy kart systemów płatniczych - VISA, EUROCARD, MASTER - CARD, DINERS CLUB, JCB, POLCARD oraz PBK STYL.

Imprezy towarzyszące zbiórce trwać będą od rana do późnej nocy, a ich punktem kulminacyjnym będzie „Światełko do nieba", które rozpocznie się o godzinie 20. W Kielcach miejscem zbiórki jest park miejski. W godzinach od 20 do 20.30 każdy mieszkaniec naszego miasta będzie mógł wznieść do góry swe własne światełko.

MAREK MALARZ

# Zagrały życzenia

***Zgodnie z zapowiedzią, zamieszczamy życzenia Czytelników, którzy wzięli udział w naszej zabawie, a tym samym zagrali dla Wielkiej Orkiestry Świątecznej Pomocy. Niektóre z życzeń są nieco spóźnione, ale szczere. Oto one:***

*Najserdeczniejsze życzenia świąteczne pracownikom i uczniom Liceum Plastycznego w Kielcach składa matematyk.*

*Z okazji Nowego Roku zdrowia, szczęścia i pomyślności Dziadkom oraz Mamie życzą Tomek i Ela Święccy.*

*Najserdeczniejsze życzenia w Nowym Roku 1999, dużo zdrowia wszystkim krwiodawcom i wolontariuszom przesyła w imieniu Zarządu Rejonowego PCK w Kielcach, prezes Michał Tatar.*

*Od Weroniki Kamusińskiej dla siostry Igi i odwrotnie - zabawnego 1999 roku.*

*Całej rodzinie Kasowskich i Kamusińskich wszystkiego najlepszego w Święta i Nowym 1999 Roku życzy Iwona Kamusińska z rodziną.*

*Wspaniałym koleżankom - Kasi, Iwonie i Asi z okazji świąt i Nowego Roku najserdeczniejsze życzenia składają Rafał O. i Rafał Ż.*

*Z okazji Świąt Bożego Narodzenia i Nowego 1999 Roku redakcji „Słowa Ludu", pracownikom Urzędu Wojewódzkiego w Kielcach, Urzędowi Miasta i Gminy w Końskich, p.p. Niewęgłowskim, firmie „HTM", firmie „Jantex" oraz Andrzejowi Poterale wszystkiego najlepszego życzy Piotr Pytka wspólnie z MUKS „Faworyt" Barycz.*

*Całej rodzinie oraz osobie z którą aktualnie przebywam życzę na rok 1999 wszystkiego najlepszego, aby życie płynęło tak, jak w chwili obecnej - Janusz Szafranek.*

*Serdeczne życzenia dla całej rodziny Żelichowskich oraz dla wspaniałej dziewczyny Doroty Nowak z okazji Świąt Bożego Narodzenia i Nowego Roku przesyła Rafał.*

*Wszystkiego najlepszego w Nowym Roku dla Czikusia od Czikusia.*

*Kochanej żonie i Angzelini radości w Święta i Nowym Roku 1999 życzy mąż Tomasz Kołomański.*

*Kochanemu mężowi Lechowi Kołomańskiemu radości w Święta i Nowym Roku 1999 życzy Iwona.*

*Najserdeczniejsze życzenia w Nowym 1999 Roku dla mojej kochanej żony Wiesławy Rogowskiej, dużo zdrowia i wszelkiej pomyślności życzy kochający mąż.*

*Najlepsze życzenia świąteczne dla rodziny Boszczyków, Zdolińskich, Jagusi, Rębaczów oraz Szydłowskich przesyła Marcin Zdoliński.*

*Od myszki Jerry dla kota Tomą - wszystkiego najlepszego.*

*Dla Rubika, Kamela, Bubika i Bagi wielu lat merdania ogonkiem.*

*Styczniowym panienkom Kasi i Asi Szczepańskim moc życzeń urodzinowych i całusy przesyłają Busia, Dziadziuś i wuj Sławek.*

*Dla pani Renaty Kuszewskiej - wychowawczyni kl. Vb Szkoły Podstawowej nr 1 w Suchedniowie. Wytrwałości, uśmiechu i zadowolenia ze swych uczniów w Nowym Roku życzą dzieciaki z Vb*

*Gorące życzenia dla klasy IIp z Liceum na Hauke-Bosaka (nr 8). W szczególności dla księżniczki, Agi W., Ewy, Eweliny, Anki R., Kaśki G., Karoliny F, Gośki, chłopaków z naszej szkoły życzą: Olka B. i Ptysia, i Eweliny.*

*Najserdeczniejsze życzenia dla kochanego i jedynego Tomka K. życzy kochająca Ewelina K.*

*Najlepsze życzenia świąteczne dla wszystkich przebywających czasowo na „Piaskach" od Stasia „Szyjki".*

*Mojemu kochanemu Skarbkowi - Wilczkowi - Twoja Ptysia.*



http://sbc.wbp.kielce.pl/

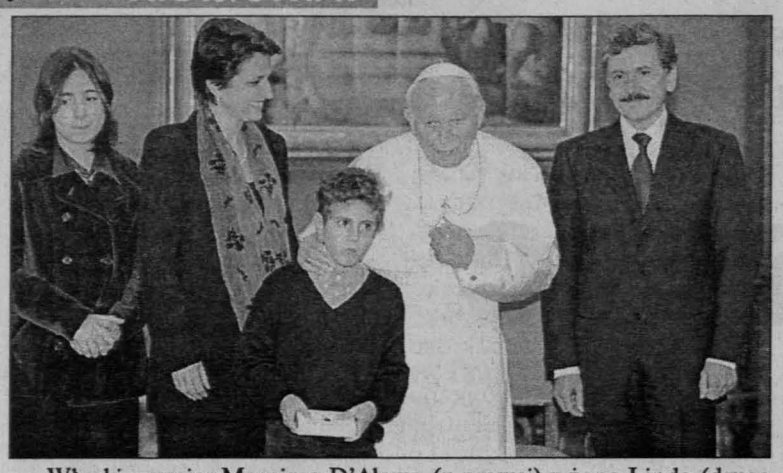

Włoski premier Massimo D'Alema (z prawej) z żoną Lindą (druga z lewej) i dziećmi pozują do zdjęcia z papieżem Janem Pawłem II podczas wizyty włoskiego premiera w Watykanie. Była to pierwsza w historii audiencja papieża dla przywódcy włoskiej partii postkomunistycznej
Fot. PAP/EPA

# Postrzał w brzuch

***Oficer jednej z giżyckich jednostek wojskowych postrzelił pełniącego wartę żołnierza. Był najprawdopodobniej pijany.***

Oficer oddał jeden strzał do podlegającego mu wartownika. Rannego w brzuch żołnierza przewieziono natychmiast do szpitala w Giżycku, gdzie został zoperowany. Jego stan jest bardzo ciężki. Ranny ma uszkodzoną wątrobę. Komendant nie chciał potwierdzić informacji, że strzelający oficer był pijany. - Pobraliśmy krew do analizy i wyniki będą znane za tydzień - powiedział. **(IAR)**

# Viagra na ochotnika

***600 ochotników wyraziło chęć poddania się testom viagry w Chinach.***

W tym roku ma zapaść decyzja, czy ten amerykański lek na impotencję znajdzie się w sprzedaży w chińskich aptekach.

Ochotnikami są żonaci mężczyźni co najmniej 22-letni, cierpiący na impotencję nie krócej niż pół roku. Przez 2 miesiące będą oni zażywać codziennie viagrę na zmianę z placebo i notować „swoje osobiste odczucia". Od wyniku tych badań zależy decyzja władz o dopuszczeniu leku na chiński rynek.

Szacuje się, że na impotencję cierpi ok. 10 proc. Chińczyków. **(IAR)**

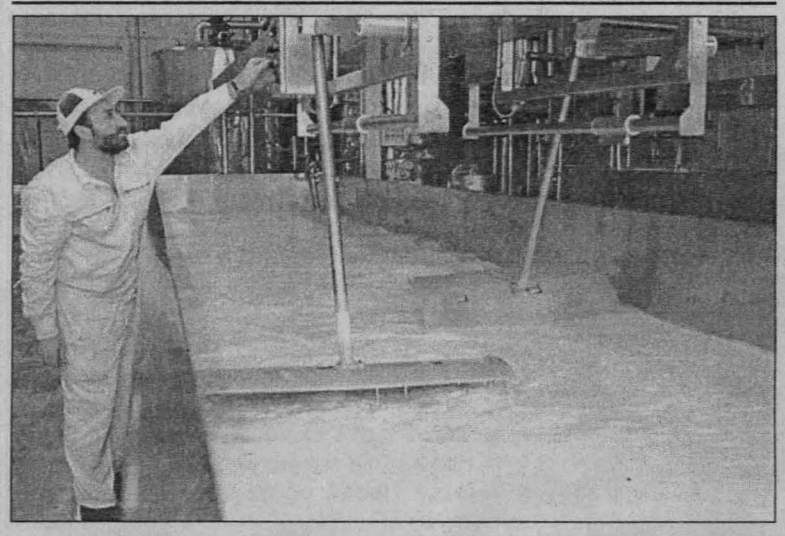

Unia Europejska dopuściła wczoraj produkty pierwszych 5 polskich mleczarń do swego rynku po przeszło 13 miesiącach całkowitego zakazu importu wyrobów mleczarskich z Polski. Na zdjęciu: jedna z największych wytwórni mleka w Polsce - Okręgowa Spółdzielnia Mleczarska w Krasnymstawie
Fot. PAP - M. Trembecki

*Prosto z Wiejskiej: budżet, reforma oświaty, rachunkowość*

# Budżet z perturbacjami

***Komisja finansów publicznych - w obliczu grożącego rozwiązania Sejmu, jeśliby budżet nie został uchwalony w terminie - wycofała się ze swoich propozycji zwiększenia dochodów i wydatków (uznanych przez strażnika państwowych finansów za nierealne).***

Nie oznacza to jednak, że zarekomenduje Sejmowi przyjęcie budżetu na ten rok, w wersji przygotowanej przez rząd. M.in. posłowie dokonali korekt: obcięli wydatki na reformę gimnazjalną, dowóz dzieci do szkół i na dofinansowanie podręczników szkolnych. Przystrzygli subwencję budżetową dla gmin powiatów i województw, a także inne wydatki m.in. na dożywianie uczniów. Komisja doszła do wniosku, że musi znaleźć pieniądze na dodatki rodzinne (decyzję w tej sprawie rząd podjął ostatnią środę).

I choć opozycja, jak jeden mąż, podobnie jak w przypadku głosowania nad terminem rozpoczęcia reformy oświatowej, zadeklarowała swoje NIE dla budżetu '99, koalicja może być spokojna. Nad parlamentem, w którym ma liczebną przewagę, nie unosi się widmo rozwiązania i rozpisania wcześniejszych wyborów.

## Nowa szkoła

Sejm uchwalił ustawę wprowadzającą nowy ustrój szkolny. Jeśli zatwierdzi ją Senat i podpisze prezydent, to reforma szkolnictwa rozpocznie się 1 września tego roku.

Uchwalona przez Sejm ustawa wprowadza sześcioletnią szkołę podstawową, trzyletnie gimnazjum oraz dwu- i trzyletnie szkoły średnie: liceum profilowane i szkołę zawodową. Ustawa przedłuża także obowiązek szkolny do 18 roku życia.

Kiedy posłowie debatowali o 6-letnich podstawówkach, 3-letnich gimnazjach i 2- lub 3-letnich szkołach średnich, przed gmachem Sejmu pikietowała grupa kilkuset nauczycieli i uczniów. Domagała się wstrzymania reformy strukturalnej szkolnictwa, przeprowadzenia najpierw reformy programowej, a także zwiększenia nakładów na oświatę. Na transparentach pikietujących można było przeczytać: „Lubię seks dlatego rozkładam oświatę - Handke", „Stop chaosowi w oświacie".

## Prosta rachunkowość

Sejm przyjął nowelizację ustawy „O rachunkowości", która upraszcza rachunkowość małych firm. Nowelizacja zakłada podwyższenie z równowartości 400 tys. ECU do 800 tys. ECU, czyli z około 1,6 mln zł do 3,2 mln zł, limitu rocznych przychodów, do którego firmy będą mogły prowadzić uproszczoną księgowość.

Będą one mogły prowadzić księgi przychodów i rozchodów, nie wymagające zawodowej znajomości zasad rachunkowości.

Prowadzący działalność gospodarczą zobowiązani są do 20 stycznia każdego roku zgłosić sposób ewidencjonowania dochodów i wydatków. Jednak minister może przedłużyć niektóre terminy w prawie podatkowym, co umożliwi wejście w życie ustawy jeszcze w tym roku.

**RYSZARDA KAZIMIERSKA, (IAR)**

# Krótko

POLSKA. Prezydent Aleksander Kwaśniewski zaskarżył do Trybunału Konstytucyjnego ustawę „O służbie cywilnej". Według prezydenta niezgodne z konstytucją jest pozbawienie urzędników PZPR oraz organów bezpieczeństwa PRL możliwości wliczenia do wynagrodzenia okresów pracy w tych instytucjach.

USA. Za pozbawieniem Billa Clintona urzędu prezydenta musi się opowiedzieć 67 senatorów. Przeciwni prezydentowi republikanie mają 55 senatorów, a demokraci 45. Clinton jest w historii Stanów Zjednoczonych drugim prezydentem sądzonym przez Senat.

POLSKA - ROSJA. W związku z nadmiernym przywozem węgla kamiennego z Rosji, minister gospodarki ograniczył import węgla z tego kraju do Polski.

UKRAINA. Około 100 wędkarzy uratowano z kry, dryfującej po Zbiorniku Kachowskim w dolnym biegu Dniepru na Ukrainie. Jeden z amatorów zimowego wędkowania zmarł z zimna.

**(IAR)**

Wiceminister zdrowia Maciej Piróg i Przemysław Jakubowski ze związku zawodowego anestezjologów - podczas rozmów pomiędzy anestezjologami i pracodawcami. Anestezjolodzy chcą podpisać kontrakty tylko z kasami chorych
Fot. PAP - A. Rybczynski

# Autokar w rowie

***Dwie osoby spośród 18 rannych w wypadku polskiego autokaru na autostradzie w Niemczech są w szpitalu. Ich życiu nie zagraża niebezpieczeństwo.***

Obie mają złamane kończyny i prawdopodobnie za kilka dni opuszczą szpital. Do wypadku doszło w pobliżu Hanoweru w Dolnej Saksonii. Autobus, wiozący 46 Polaków, zjechał z autostrady, przełamał barierkę i przewrócił się na bok. Kilka minut później na miejsce wypadku przyjechało pogotowie, którego pracownicy uwolnili pasażerów autobusu przez luki w dachu. Nie wiadomo, co było przyczyną wypadku.

Pasażerowie autokaru to w większości mieszkańcy Opola, Gliwic, Bytomia i Katowic. Autokar jechał do uzdrowiska Bad Salzuflen i Vlotho.

**(IAR)**

*Szkiełkiem i okiem*

# *Egzamin dojrzałości*

***Na brak elementarnej odpowiedzialności za los kraju wygląda zupełne zaniedbanie prac nad budżetem roku bieżącego. Ta najważniejsza przecież, także konstytucyjnie, ustawa, jest w przysłowiowym lesie, podczas gdy termin jej uchwalenia zbliża się milowymi krokami.***

*Przykładem zasadniczych różnic w koalicji może być głosowanie, przed trzema tygodniami, w sejmowej Komisji Finansów Publicznych, kiedy to większość AW„S" wpisała do nowego projektu zwiększenie wydatków o ponad 650 mln złotych, szukając tych pieniędzy w podwyżce ceł oraz w hipotetycznych zyskach (200 mln) Narodowego Banku Polskiego. Natychmiast zaprotestował szef resortu finansów, wicepremier i lider Unii Wolności Leszek Balcerowicz. Oświadczył oficjalnie premierowi Buzkowi oraz szefowi AW„S", Krzaklewskiemu, że projekt ten, pod żadnym warunkiem, przez resort finansów oraz koalicyjnego partnera, nie może być zaakceptowany. Chociażby z racji tak oczywistej, że jest sprzeczny z uchwaloną już przez Sejm ustawą „O finansach państwa na rok 1999". Niejako w „odwecie" grupa posłów w AW„S" oświadczyła, że jeśli Sejm nie uchwali wcześniej ustawy o powszechnym uwłaszczeniu, 23 przedstawicieli tego ugrupowania... będzie głosować przeciw budżetowi.*

*Mając na względzie liczbę przeciwników rządowego przedłożenia, arytmetyka sejmowa jest bezlitosna. Tymczasem art. 225 Konstytucji RP mówi „Jeżeli w ciągu czterech miesięcy od dnia przedłożenia Sejmowi projektu ustawy budżetowej nie zostanie ona przedstawiona Prezydentowi Rzeczypospolitej do do podpisu, Prezydent Rzeczypospolitej może w ciągu 14 dni zarządzić skrócenie kadencji Sejmu". Prawo jest więc precyzyjne. Niestety, wydają się o tym zapominać współrządzący, ściślej, niektóre grupy polityczne tworzące AW„S". Jeśli znowu wyciągnie się na polityczny ruing absurd „powszechnego uwłaszczenia", z której to koncepcji firmowanej przez NSZZ „S", wyśmiali się już wszyscy prawdziwi ekonomiści, to przynajmniej znani będą grabarze kolejnego „solidarnościowego" rządu.*

*Restruktyryzacja górnictwa, hutnictwa, przebudowa rolnictwa i jego infrastruktury, walka z inflacją i utrzymanie pozycji złotego, wreszcie rozwiązanie skomplikowanych problemów wojska i służącego mu przemysłu - na tygodnie przed przyjęciem do NATO - to zadania na już. No i prywatyzacja, którą minister Wąsacz niemal dokładnie położył. Gdyby nie sukces finansowy TP SA, zmiany własnościowe w polskiej gospodarce roku ubiegłego, byłyby najgorsze od kilku co najmniej lat.*

*Nie trzeba przypominać, że od wyników gospodarczych głównie, zmian strukturalnych w ekonomice i finansach kraju, zależeć będzie także jeden z głównych elementów polskiej racji stanu - zbliżenie do struktur Unii Europejskiej. Sprawa tym pilniejsza, że na Zachodzie rośnie sceptycyzm w tej sprawie, czego jednym z dowodów ostatnie wypowiedzi przywódców niemieckich.*

*Naprawdę trudne przedsięwzięcia. Już czas na konkrety koalicyjnego rządzenia, prawdziwy egzamin dojrzałości.*

***WŁADYSŁAW GRABKA***

# Jeździmy bezpiecznie

Wspólnie ze Szkołą Jazdy „Enigma" S.C. proponujemy Państwu udział w konkursie, w którym nagrodami są zniżki na kursy prawa jazdy organizowane przez naszego sponsora. Przez cały tydzień, od poniedziałku do soboty, drukujemy pytania testowe. Każdy, kto zbierze wszystkie (będzie ich 6), naklei na karcie pocztowej i zakreśli prawidłową odpowiedź, weźmie udział w losowaniu nagród - trzech 50-proc. zniżek na kurs prawa jazdy.

Karty pocztowe należy przesłać w ciągu następnego tygodnia na adres: Szkoła Jazdy „Enigma", 25-001 Kielce, ul. Paderewskiego 14.

**Pytanie 121: W miejscu oznaczonym tym znakiem można zaparkować pojazd:**

**a) czterema kołami na jezdni prostopadle do krawężnika, b) czterema kołami na chodniku prostopadle do krawężnika, c) tylko bezpośrednio przy krawędzi jezdni.**

L ENIGMA ZAPRASZA NA L
KURS PRAWA JAZDY
ROZPOCZĘCIE KURSU 8.I.99r., g.16
→ w Kielcach, ul. Paderewskiego 14, tel. 366-11-80
→ w Skarżysku, ul. Zielna 16, tel. 2-515-212
→ w Starachowicach, ul. Radomska 29, tel. 273-42-09
→ w Busku, ul. Batorego 1, tel. 378-13-71
→ w Jędrzejowie, ul. 11 Listopada 80A, tel. 386-19-52
→ w Pińczowie, ul. Pl. Wolności 14, tel. 35-742-30
Każdy kto przyjdzie z tym ogłoszeniem otrzyma 10% zniżki (tj. 50 zł)



http://sbc.wbp.kielce.pl/

◆ W 1998 r. wybuchło w Polsce ponad 160 bomb ◆ W powietrze wyleciał samochód prokuratora ze Skarżyska ◆ W Kieleckiem znaleziono kilkadziesiąt granatów

# Bombowy rok

***Co drugi dzień eksploduje w Polsce bomba. Również naszego regionu nie omijają bombowe porachunki. W lipcu ub. r. nieznani sprawcy wysadzili w powietrze auto prokuratora rejonowego ze Skarżyska. W Ostrowcu znaleziono skład granatów i materiałów wybuchowych. Dwa lata temu w kamienicy przy ul. 1 Maja w Kielcach wysadzono odbezpieczony granat obronny.***

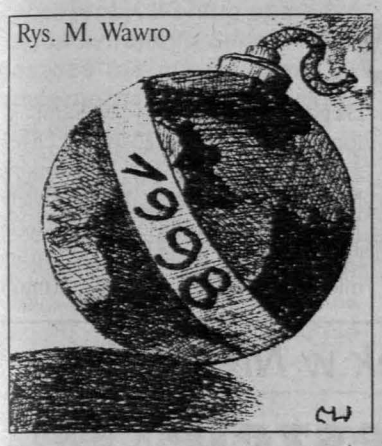

Rys. M. Wawro

## Wybuchowe historie

W Polsce w 1998 roku wybuchło już ponad 160 bomb. Policyjnym pirotechnikom udało się unieszkodliwić 35 ładunków. W wyniku eksplozji zginęło 18 osób, a 42 zostały ranne. Najwięcej wybuchów zanotowano w stolicy - 36 i Trójmieście - 32. Tu już tradycyjnie trwa nieustanna wojna w świecie przestępczym. Zwłaszcza nad morzem jest ona bezwzględna. Po śmierci dwóch bossów półświatka - „Schwarzeneggera" i „Nikosia"- trwa nie kontrolowana, bezpardonowa walka o przejęcie ich interesów.

Na Górnym Śląsku eksplodowało 14 ładunków (łatwy dostęp do materiałów wybuchowych z kopalń), we Wrocławiu 8 bomb. Ostatnio coraz częściej eksplozje słychać na zachodzie kraju. Toczy się tam wojna gangów o kontrolę nad przynoszącym ogromne zyski przemytem do Niemiec.

W listopadzie ub. r. dwa silne ładunki eksplodowały także w okolicach Torunia. Również tu doszło do porachunków w świecie przestępczym. W dniu Święta Niepodległości bomba wybuchła w Górsku. W wyniku eksplozji poszkodowany stracił wzrok. Kilka dni później w Toruniu zginął mężczyzna, który usiłował podłożyć ładunek wybuchowy w samochodzie innego przestępcy.

Bomby wybuchają także z przyczyn bardzo prozaicznych. W 1997 r. 72-letni Antoni L., były działacz ZBoWiD, przyniósł na zebranie organizacji kombatanckich w Rudnej (woj. legnickie) silny ładunek. W czasie spotkania, zorganizowanego z okazji rocznicy zakończenia II wojny światowej, odpalił bombę. Sam zginął, ośmiu innych mężczyzn zostało rannych. Przypuszcza się, że jednym z powodów zamachu był konflikt sprawcy z prezesem miejscowej organizacji kombatanckiej.

Statystyki są coraz bardziej przerażające. Jak poinformował nas **Sławomir Cisewski** z Komendy Głównej Policji, w 1990 roku bomby wybuchały 21 razy, w 1991 - 22. Rok później już 53, a w 1993 - 86. Od czterech lat notuje się ponad 100 eksplozji rocznie.

## Bomba dla prokuratora

Nadal nie wykryto sprawców podłożenia bomby w samochodzie Marka K., prokuratora rejonowego w Skarżysku. W nocy z 30 czerwca na 1 lipca 1998 r. w Szydłowcu wyleciała w powietrze jego toyota. Do zdarzenia doszło kilka metrów od domu poszkodowanego. Pół godziny przed eksplozją auto zaparkowała tam jego żona. Prokurator miał później odstawić wóz do garażu. Marek K. chciał jednak obejrzeć do końca transmisję meczu Anglia - Argentyna. Dogrywka i egzekwowanie rzutów karnych uratowało mu prawdopodobnie życie. Bomba wybuchła, kiedy był jeszcze w domu. Gdyby wsiadł pięć minut wcześniej, zginąłby w płonącym samochodzie. Nieznane są motywy zamachu. Wersji było co najmniej kilka: zemsta „skrzywdzonego przez prokuratora" kryminalisty, próba zastraszenia, wątek polityczny i inne.

To pierwszy tak groźny zamach na przedstawiciela wymiaru sprawiedliwości w naszym kraju. Prokuratura Wojewódzka w Radomiu, która prowadzi postępowanie, nie chce komentować dochodzenia. Niedawno umorzono śledztwo w tej sprawie.

## Wybuchowy region

Dwa lata temu w kamienicy przy ul. 1 Maja podłożono odbezpieczony granat RG-42. Przymocowany plastrem ładunek, przy najmniejszym dotknięciu, mógł eksplodować. Na miejsce przyjechała ekipa saperska. Specjaliści stwierdzili, że granatu nie można rozbroić. Zdetonowano go na podwórku kamienicy. Do dziś nie wiadomo, kto podłożył ładunek.

W Ostrowcu odkryto arsenał, w którym znaleziono m.in. trzynaście granatów obronnych. Mogą one razić odłamkami w promieniu kilkuset metrów. Gruba skorupa przy wybuchu rozpada się na około tysiąc odłamków, z których każdy może zabić człowieka. W Ostrowcu składowano także heksogen. Materiał ten, zwany także cyklonitem, to jeden z najsilniejszych środków kruszących. Wyprodukowany jeszcze przed rokiem 1939, był szeroko stosowany podczas II wojny światowej. Do dziś ma duże znaczenie w produkcji amunicji. Wypełniane są nim pociski, głowice rakiet, miny, bomby lotnicze, a nawet torpedy. Heksogen wytwarzany jest w zakładach w Nowej Dębie. Używany jest również do produkcji amunicji w Zakładach Metalowych „Mesko" w Skarżysku.

Istnieją podejrzenia, że grupa pracowników zakładów może dorabiać na boku, wynosząc heksagon i amunicję. Wcześniej taki sam materiał wybuchowy znaleziono bowiem w innym składowisku broni w Leśnej Wsi koło Bodzentyna. W garażu 35-letniego mężczyzny odkryto bomby, miny, granaty, amunicję i broń palną własnej konstrukcji. Do tego 26 krążków fabrycznego heksogenu.

W Kielcach przy dwóch zatrzymanych mężczyznach znaleziono kolejne cztery granaty. 28-letni Stanisław B. i 25-letni Gustaw B. zostali aresztowani. Obaj są znani policji. Będą odpowiadać za nielegalne posiadanie broni, amunicji i materiałów wybuchowych. Granaty znaleziono także u Janusza M., mężczyzny, który 14 listopada 1998 r. postrzelił dwie osoby w Skarżysku.

## Z czym do bomby

Niebezpieczne ładunki znajdowane są coraz częściej. Tymczasem policjanci nie mają potrzebnego sprzętu do wykrywania i neutralizowania bomb. Żeby zdetonować ładunek przy ul. 1 Maja, czekano na ekipę saperską z Krakowa. Również do zbadania granatów znalezionych w domu Janusza M. w Skarżysku wzywano specjalistów spoza województwa.

Tylko trzy komendy wojewódzkie dysponują specjalistycznym sprzętem (robot i rentgen): KWP Katowice, Warszawa i Gdańsk. Urządzenia do wykrywania ładunków wybuchowych i chroniących pirotechników przed skutkami wybuchów policja kupiła dopiero dwa lata temu, gdy podczas rozbrajania bomby na stacji benzynowej w Warszawie zginął podkomisarz **Piotr Malak**.

Niestety, sprzęt ten jest bardzo drogi. Zdalnie sterowany robot kosztuje 600 - 800 tysięcy zł. Trzyczęściowy koc antyodłamkowy do okrywania ładunków - 15 tysięcy zł. Przenośny rentgen do prześwietlania ładunków 30 - 40 tysięcy. Kombinezon, w którym specjalista może przeżyć wybuch - 100 tysięcy.

W Kielcach w strukturach Komendy Wojewódzkiej działa nieetatowy pododdział rozpoznania pirotechnicznego.

- Zadaniem grupy jest wykonanie pierwszych czynności na miejscu zdarzenia: wykrycie i zabezpieczenie ładunku wybuchowego. Później wzywana jest ekipa z Krakowa. Na jej przyjazd czeka się 2 - 3 godziny - poinformował nas **Wojciech Jagiełło**, naczelnik Wydziału Prewencji Komendy Wojewódzkiej Policji w Kielcach.

Ekipy pirotechników wyjeżdżają do akcji dosyć często. Zmorą są fałszywe alarmy o podłożeniu bomb. W Polsce w ub. r. odnotowano aż 2500 takich przypadków. Każdy wyjazd grupy kosztuje kilkanaście tysięcy zł.

Niestety, nie możemy sobie pozwolić w naszym kraju na drogi sprzęt wykrywający ładunki wybuchowe. W Stanach Zjednoczonych Federalny Zarząd Lotnictwa kupił ostatnio 54 wykrywacze CTX-5000SP. Najnowocześniejsza technologia sprawia, że sprzęt jest w stanie wykryć nawet te materiały wybuchowe, które ukształtowano na wzór przedmiotów codziennego użytku. Ich koszt to - bagatela - 52 miliony dolarów!

HUBERT IDZIK

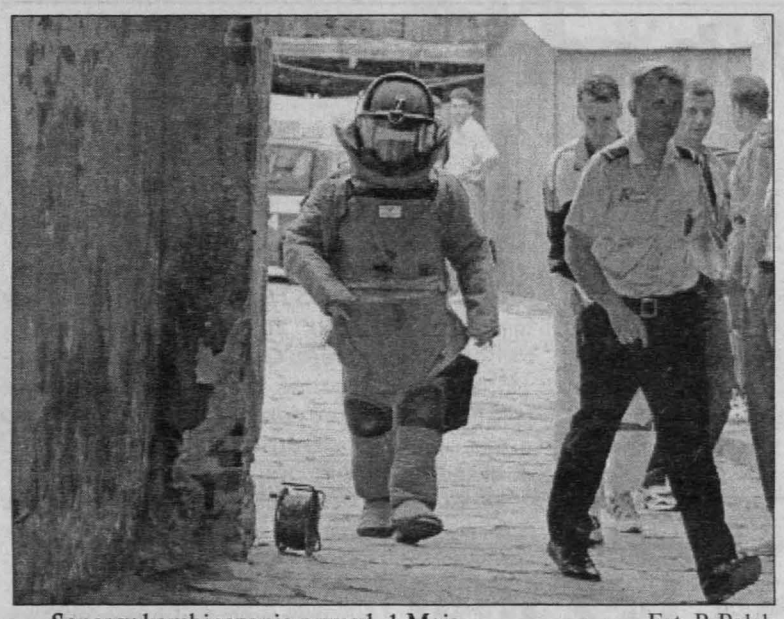
Saper w kombinezonie przy ul. 1 Maja — Fot. P. Polak

# Eksmisja na czas

***Kiedy wrócił z apteki, zastał w mieszkaniu komornika i kolegów pasierbicy. Zdążyli już wyłamać drzwi od jego pokoju. Po kolei zaczęli wynosić meble: wersalkę, regał, telewizor. Wiesław T. nie stawiał oporu. Prosił, pokazywał wniosek o wstrzymanie egzekucji, który złożył do sądu, orzeczenia lekarskie. Nic jednak nie wskórał. - Ja mam nakaz i swoje czynności wykonuję - usłyszał od komornika.***

Cały jego dobytek znalazł się w suszarni bloku. Przeniósł swoje rzeczy do dawnego zsypu, naprzeciw swojego mieszkania. Tutaj prowadził wcześniej sklep spożywczy.

Za pomieszczenie płaci spółdzielni 14 zł miesięcznie. Długa wnęka półtora na sześć metrów służy mu za kuchnię i sypialnię. Doprowadzona jest tu jedynie zimna woda. Z ubikacji korzysta u sąsiadów lub po prostu pod krzaczkiem.

## Apelacja w drugim terminie

Wszystkie kłopoty, jak twierdzi Wiesław T. ze Starachowic, zaczęły się w lipcu ub. r. Leżał wtedy w szpitalu, a jego adwokat przebywał na urlopie. Właśnie w tym czasie uprawomocnił się wyrok w sprawie rozwodu i eksmisji.

Po wyjściu ze szpitala złożył wniosek o przywrócenie terminu do wniesienia apelacji. To samo uczynił jego adwokat po powrocie z urlopu. - Pokazywałem komornikowi ten wniosek - opowiada Wiesław T. - Tłumaczyłem, że sprawy nie odbyły się, bo sędzia jest na urlopie. Wniosłem także pozew o podział małżeńskiego majątku, w tym prawa do mieszkania. Nic go to jednak nie obchodziło. 27 sierpnia ub.r. zostałem eksmitowany.

Pierwsze dwie sprawy apelacyjne nie odbyły się, bo na rozprawy nie stawiła się ani była żona, ani jej pełnomocnik. Dopiero 26 października 1998 r. zapadło postanowienie sądu, by wstrzymać postępowanie egzekucyjne. Niestety, było już za późno, bo eksmisja odbyła się dwa miesiące wcześniej.

Wiesław T. napisał skargę na czynności komornika. Otrzymał pismo, że w takich sprawach Sąd Wojewódzki nie posiada żadnych uprawnień nadzorczych wobec sądów rejonowych i komorników. Mężczyzna interweniował więc u prezesa Sądu Rejonowego. Odpowiedź bardzo go zdziwiła. Dowiedział się bowiem, że to Sąd Wojewódzki ma orzec o zasadności skargi na komornika. I dopiero wtedy Sąd Rejonowy będzie mógł wydać stosowne zalecenia. Do tej jednak pory nie ma żadnych podstaw, by Wiesław T. został ponownie wprowadzony do mieszkania.

## W oczekiwaniu na prawomocny wyrok

Od samego początku Maria T. pilnowała całej sprawy. Chciała, by eksmisja nastąpiła jak najszybciej, bo już dłużej nie wyobrażała sobie życia pod jednym dachem z Wiesławem T. - Ja i moja córka słyszałyśmy od niego ciągłe wyzwiska - opowiada kobieta. - Dokuczał, nie płacił rachunków, korzystał z wszystkiego w mieszkaniu ponad stan.

Sprawę o rozwód i eksmisję męża Maria T. złożyła w maju 1994 r. Toczyła się tak długo, bo jak twierdzi kobieta, mąż nie zjawiał się na kolejne wezwania. Przedstawiał zwolnienia lekarskie, później wyjechał na kontrakt za granicę. W grudniu 1996 r. orzeczono rozwód, ale bez eksmisji. Kobieta odwołała się od wyroku sądu.

Dwa lata temu w kwietniu orzeczono eksmisję. Mężczyzna zaraz zapowiedział rewizję. - Do lipca czekałam na uzasadnienie - mówi Maria T.

Kiedy w końcu lipca ub. r. odebrała wreszcie prawomocny wyrok o eksmisji, niezwłocznie skontaktowała się ze swoim adwokatem. Ten poradził jej, by udała się z podaniem do komornika. - Wiesława T. eksmitowano, a moja 23-letnia córka Ewa G. zmieniła zamki w drzwiach - mówi.

Nie ma żadnych wątpliwości, że mieszkanie należy tylko do niej. Jak twierdzi, cały wkład mieszkaniowy wniosła sama dzięki pomocy rodziców.

## Wzajemne obwinianie

W trakcie wspólnego zamieszkiwania, jak przyznaje kobieta, dochodziło do wielu incydentów.

- Były mąż zakładał mi wiele spraw o pobicie, znęcanie się nad nim - opowiada kobieta. - Miałam mu rzekomo nogę złamać. A przecież nie jestem turem. Obwiniał mnie o zniszczenie mu mienia. Oskarżano mnie i sądzono w sprawach, w których nie zawiniłam. Moja psychika już nie wytrzymywała.

Twierdzi, że były mąż swoim kłamstwem, wyrafinowaniem wygrywał wiele spraw. Chciał, za wszelką cenę wyrzucić ją z mieszkania. Maria T. również wniosła sprawę o znęcanie się nad nią i jej córką. Mąż dostał wtedy rok w zawieszeniu na dwa lata. - Po tym okresie zaczęło się to samo - twierdzi. - Istne piekło. Dlatego wniosłam o rozwód.

Wiesław T. uważa, że wszystkie nieporozumienia powodowała pasierbica, która nigdy go nie tolerowała.

A podobno chciał dla niej jak najlepiej. Zwracał jej uwagę, gdy wracała zbyt późno. Ingerował w jej znajomości. Po powrocie z kontraktu uregulował zadłużenie w opłatach za mieszkanie. Pokazuje także zapłacone rachunki telefoniczne. Wśród sąsiadów ma bardzo dobrą opinię. Pomagał innym, zrobił ławki, dowoził do lekarzy, gdy ktoś zachorował.

## Od Sądu Rejonowego do Apelacyjnego

Wiesław T. właśnie wrócił ze szpitala. Leżał na Oddziale Rehabilitacji. Ma kłopoty z kręgosłupem. Leczy się także u neurologa. Ordynator wydał zalecenie, by dalsze leczenie odbywało się w warunkach domowych i że wskazany jest oszczędzający tryb życia.

Prezes Sądu Rejonowego **Henryk Wójtowicz** uważa, że ostatnie postanowienie sądu jest trochę musztardą po obiedzie. Eksmisja została już wykonana. - Nie mam możliwości, by wprowadzić Wiesława T. do mieszkania - mówi. - Tylko sąd wyższej instancji może o tym zdecydować.

Komornik Sądu Rejonowego Rewir II **Szymon Misztal** nie może anulować eksmisji, bo już została wykonana. Po przedstawieniu przez Wiesława T. postanowienia sądu o wstrzymaniu postępowania egzekucyjnego zawiesił postępowanie o kosztach eksmisji. - Przywrócić stan poprzedni może jedynie sąd - podkreśla. - Ja działałem na podstawie prawomocnego wyroku.

- Ostatnie nasze orzeczenie nie jest równoznaczne z przywróceniem prawa do mieszkania - wyjaśnia przewodnicząca Wydziału I Cywilnego Sądu Wojewódzkiego Michalina Lenartowicz. - O tym zadecydować może tylko Sąd Apelacyjny.

ANDRZEJ NOWAK

(personalia stron zmieniono)



http://sbc.wbp.kielce.pl/

*Zapowiedź zwolnień zszokowała pracowników huty*

# Tysiąc osób straci pracę

***OSTROWIEC. Zarząd Huty „Ostrowiec" S.A. zamierza w tym roku zwolnić tysiąc osób, co oznacza 25-proc. redukcję załogi. Ta zapowiedź zszokowała pracowników i mieszkańców miasta.***

Konieczność zmniejszenia stanu załogi wynika z restrukturyzacji hutnictwa żelaza i stali, dostosowania poziomu zatrudnienia do zdolności produkcyjnych i możliwości sprzedaży wyrobów. Oficjalne pismo zarządu przesłane do związków zawodowych i Powiatowego Urzędu Pracy jest lakoniczne. Prezes **Henryk Krekora** podaje, że redukcja obejmie wszystkie grupy zawodowe, które występują w hucie. - To wynika z wprowadzenia urządzeń o wyższym poziomie technicznym, które wymagają mniejszej obsady - mówi dyrektor zarządu **Marian Strzelecki**.- Ta restrukturyzacja dotknie przede wszystkim służby zabezpieczeniowe.

Huta musi zmierzać do specjalizacji. Dążyć będzie do wielozawodowości tak, by pracownicy potrafili, np. obsługiwać maszyny i je naprawiać.

- Mamy trudną sytuację finansową - wyjaśnia członek Rady Nadzorczej huty **Leszek Traczyk**. - Szaleje recesja, rynek nie potrzebuje naszych wyrobów. Ceny na świecie spadają poniżej wszelkich kosztów. Zachód na to stać, a my jesteśmy zmuszeni do redukcji zatrudnienia.

Związkowcy mają dwa tygodnie na udzielenie odpowiedzi zarządowi huty. Zaskakująca jest skala zwolnień. Jeszcze w połowie tamtego roku zarząd zapowiadał 10-proc. redukcję.

- Jest pewna szansa w hutniczym pakiecie socjalnym - twierdzi przewodniczący związku branżowego huty **Henryk Rożnowski**. - Być może większość zwalnianych pracowników przejdzie wcześniej na świadczenia przedemerytalne. Jest już podpisane porozumienie związkowców, pracodawców i rządu, brakuje tylko rozporządzeń rządowych.

Powiatowy Urząd Pracy podaje, że w ostatnich miesiącach duże fale zwolnień dotknęły firmy wyodrębnione ze starego zakładu huty, m.in. Zakłady Ostrowieckie Obszar Przemysłowy S.A., Przedsiębiorstwo Budowy Maszyn i Konstrukcji, Zakład Walcowni. Redukcja załogi następuje także w „Wólczance" S.A., gdzie doszło do fuzji dwóch zakładów. W pobliskiej firmie „Pro Agro" (dawny „Agromet" w Kunowie) też sporo osób odeszło na zasiłki. Zwolnienia następują w prywatnych zakładach.

W końcu grudnia urząd zarejestrował 7.246 bezrobotnych. To wzrost w porównaniu z listopadem o 514 osób. - Ten rok zapowiada się dużo gorzej - nie ukrywa kierownik urzędu **Jerzy Stupnicki**. - Nieciekawe czasy nastały w mieście.

ANDRZEJ NOWAK

Trzej Królowie z darami — Fot. M. Klusek

# Kolędnicy

***KOŃSKIE. Kolędnicy zawitali do dzieci specjalnej troski podczas spotkania w Klubie „Kaesemek".***

Program przygotowali nauczyciele, a przedstawili uczniowie Specjalnego Ośrodka Szkolno-Wychowawczego z pobliskiej Baryczy. Sami aktorzy wykonali swoje kostiumy, co też zasługuje na pochwałę. Były anioły, Matka Boska z dzieciątkiem. Święty Józef i Trzej Królowie. A najwięcej było zabawy i zachwytów ze strony młodej widowni. **(mak)**

# Dla małych serc

***SKARŻYSKO. O Orkiestrze Jurka Owsiaka nie zapomniały władze miasta. Zarząd Miasta podjął decyzję, iż z okazji VII Finału na konto Fundacji Wielkiej Orkiestry Świątecznej Pomocy wpłaci 1000 złotych.***

Ponadto na prośbę redakcji „Słowa Ludu" **Lubosław Langer**, prezydent Skarżyska, oraz **Bogdan Ryś**, przewodniczący Rady Miasta, zorganizowali zbiórkę pieniędzy wśród pracowników miejskiego urzędu. Zebrano 472 zł.

W Skarżysku, podobnie jak w innych miastach naszego kraju, zorganizowany zostanie koncert. 10 stycznia o godzinie 15 w Miejskim Centrum Kultury wystąpią m.in. „Empty Inside", „Moby Dick", „Nieosiągalni", „Vivid". Wstęp 5 złotych. Dochód z imprezy zasili oczywiście konto Fundacji WOŚP.

MAREK MALARZ

# Jest dyrektor W MOPS

***OSTROWIEC. Stanisław Fiolik został dyrektorem Miejskiego Ośrodka Pomocy Społecznej. Komisja konkursowa zdecydowała o wyborze go spośród trzech kandydatów.***

Od ponad roku ośrodek nie posiadał swojego szefa. **Stanisław Fiolik** był dotychczas zastępcą dyrektora Miejskiej Biblioteki Publicznej, kierował miejskim oddziałem PCK. Dał się poznać jako organizator wielu akcji eharytatywnych. Posiada spore doświadczenie w organizacjach pozarządowych.

**(an)**

*Koniec prowizorek w Niekłaniu*

# Będzie wreszcie droga z mostem

***STĄPORKÓW. W tym roku na utrzymanie publicznych dróg gminnych z budżetu samorządu przeznaczono kwotę ponad 476 tys. złotych. Głównie na naprawę mostu w Niekłaniu oraz budowę drogi z przepustem w Janowie.***

Kilka lat temu w końcu marca, gdy wody rzeki Czarnej wezbrały, naporu nie wytrzymała grobla, a zarazem droga w Janowie. Nie puściła zastawaka na moście, bowiem woda wybrała drogę poprzedniego swojego biegu. Groblę i tamkę naprawiono, ale tylko prowizorycznie. W przyszłym roku trzeba to zrobić od nowa i na wsze czasy.

- Planujemy, że 300 tys. złotych wystarczy na przebudowę drogi i przepustu w Janowie - ma nadzieję wiceburmistrz **Marek Krawczyk**. - Naprawa mostu ul. Spółdzielczej w Niekłaniu pochłonie kolejne 50 tys. złotych. Wspomniane prace musimy wykonać, bo prowizorki dłużej mogą nie wytrzymać. Kolejne pieniądze przeznaczymy na opracowanie dokumentacji technicznej, na modernizację i budowy dróg gminnych. Każdego roku chcemy wybudować lub naprawić najgorsze odcinki dróg. By już do nich nie wracać i ciągle nie dokładać pieniędzy. **(mak)**

**Nasz telefon w Kielcach 344-47-25**

*Miasta nie stać na prezenty*

# „Kowent" SA bez ulgi

***KOŃSKIE. Rada Miasta nie udzieliła ulg podatkowych żadnemu z podmiotów gospodarczych. Być może w trakcie realizowania budżetu samorządowcy zmienią zdanie.***

Na ostatniej sesji Rady Miasta w grudniu ub roku, o ulgi w podatkach od nieruchomości poprosił dyrektor generalny Grupy Kapitałowej „Kowent" SA, **Andrzej Młynarski**. Stwierdził, że firma ciągle się rozwija, ale ma „przejściowe" trudności. Gdy rozpoczynała działalność w Końskich, „Kowent" zatrudniał 406 pracowników, a obecnie 420. Zajmuje 26 tys. metrów kwadratowych budynków za co już płaci ok. 300 tys. złotych podatku. Naliczony według nowych stawek, pochłonie dodatkowy wydatek 50 tys., które można przeznaczyć na zatrudnienie kolejnych 10 osób. Co dla bezrobotnych w Końskich nie jest bez znaczenia.

Ale w Końskich są najniższe podatki w województwie świętokrzyskim. Dlatego podwyższenie podatku - nie tylko dla „Kowentu"są uzasadnione argumentował burmistrz miasta **Henryk Popik**.

**(mak)**

*Kolejny pomysł miejscowego plastyka*

# Panorama ostrowczan

***OSTROWIEC. Miejscowy artysta plastyk Tadeusz Kurek w 2000 r. zamierza zorganizować wystawę portretów malarskich ostrowczan przebywających na stałe za granicą. Chce w ten sposób przybliżyć ich losy, osiągnięcia, ciekawe przeżycia, co umożliwiłoby kontakty w dziedzinie kultury, sztuki, biznesu, nauki, sportu.***

- Zwracam się z gorącą prośbą do wszyskich, którzy mogą mi umożliwić kontakt z naszymi rodakami - mówi **Tadeusz Kurek**. - Chcę wykonać ich portrety malarskie w technice akwareli, pasteli, olejnej lub rzeźby w gipsie, a także w szamocie. Reprodukcje obrazów lub rzeźb w kolorze zamieszczę w specjalnym wydaniu albumowym opracowanym z okazji wystawy. Plastyk liczy przede wszystkim na pomoc absolwentów szkół średnich, stowarzyszeń organizujących zjazdy gimnazjów, liceów.

Obiecuje serdecznie podziękować wszystkim osobom, którzy pomogą mu nawiązać kontakt osobisty lub telefoniczny z rodakami pochodzącymi z Ostrowca lub okolic i przebywającymi przynajmniej kilka lat na stałe za granicą. Ich nazwiska umieści w wydanej specjalnie książce, w której znajdą się reprodukcje prac. Kurek nie ukrywa, że w okresie świąt, ferii zimowych, letnich rodacy nawzajem się odwiedzają. Na dużą skalę odbywa się wtedy turystyka wyjazdowa. Prosi, by mieszkańcy pamiętali w tych dniach o jego unikatowym pomyśle. Liczy także na nie przewidziane sytuacje, które w końcu dadzą szansę stworzenia wielkiej rodziny ostrowczan rozsianych po różnych zakątkach Europy i świata.

Już dzisiaj wiadomo, że artysta będzie malował portrety swoich przyjaciół: na stałe mieszkającego od kilkunastu lat we Francji, ekonomistę i prawnika, doc. dr hab. **Zbigniewa Judyckiego**, wielkiego społecznika, biznesmena przebywającego od dwudziestu lat w USA **Janusza Smigielskiego**. Przed dwoma laty, z okazji 400-lecia miasta, Tadeusz Kurek zorganizował w Biurze Wystaw Artystycznych wystawę 400 portretów ostrowczan. Umieścił wtedy zaledwie trzy portrety osób, które mieszkają za granicą: prawnika **Grzegorza Kolińskiego** z USA, plastyka **Lidię Molińską** z Niemiec i wspierającą niepełnosprawnych **Ewę Walczak Schuiul** z Holandii.

Poprzednia wystawa, jak twierdzi artysta, spowodowała niedosyt i pomogła wpaść na następny pomysł. Tym bardziej że spotkała się z dużym zainteresowaniem. Z uznaniem pisał o niej dyrektor Muzeum Historyczno-Archeologicznego **Wojciech Kotasiak** i życzył dalszych sukcesów w realizacji tak oryginalnych zamierzeń.

ANDRZEJ NOWAK

*Skuteczny pościg przechodniów*

# Złapany z torebką

***STARACHOWICE. Nieletniego sprawcę zuchwałej kradzieży złapali na gorącym uczynku tutejsi przechodnie. Złodziej jest mieszkańcem Skarżyska - Kamiennej. Trzem jego wspólnikom udało się uciec.***

Trzej młodzi ludzie zaskoczyli mieszkankę Starachowic około godz. 14 w czwartek. Wyrwali jej z ręki torebkę i zaczęli uciekać. Zdarzenie widzieli jednak dwaj przechodnie. Pogonili za złodziejami i jednego z nich zatrzymali. Odzyskali również skradzioną torebkę.

- Dobrze się złożyło, że w pobliżu znajdował się patrol policji - powiedział nam podinspektor **Jarosław Sabatowski**, zastępca komendanta powiatowego policji. - Policjanci również przyczynili się do zatrzymania młodocianego przestępcy. Dotychczas nie ustaliliśmy, kim są jego wspólnicy.

**(mak-x)**



http://sbc.wbp.kielce.pl/

◆ Najwięcej zaziębień i grypopodobnych
◆ Przychodnie przeżywają oblężenie
◆ Liczba zachorowań ciągle rośnie
◆ Lekarze obawiają się o dzieci

# Grypa zaatakowała okolice Sandomierza

***SANDOMIERZ. Wzrasta liczba zachorowań na grypę. W sandomierskim oddziale „Sanepidu" odnotowano od początku roku 80 przypadków tej choroby. Według epidemiologów w rejonie Sandomierza jeszcze nie ma epidemii. Na razie można mówić o zwiększonej liczbie zachorowań.***

- Nie robimy badań serologicznych i nie możemy powiedzieć, że to jest grypa. Są to na pewno zachorowania grypopodobne i przeziębienia - powiedziała nam **Róża Szcześniak**, kierownik oddziału epidemiologii w sandomierskim „Sanepidzie".

Tłoczno jest od kilku dni w sandomierskich przychodniach zdrowia. Dziennie lekarze przyjmują z przeziębieniami i grypą kilkudziesięciu pacjentów. W przychodni przy ul. Armii Krajowej pierwsi pacjenci z zachorowaniami grypopodobnymi i grypą zaczęli pojawiać jeszcze w grudniu i ich liczba stopniowo wzrasta. Tłumy pacjentów oblegają również przychodnię na starówce.

Lekarze jednak obawiają się, że powrót do szkoły przyczyni się do zwiększenia zachorowań wśród dzieci.

- Te dwa tygodnie ferii trochę nam zmniejszyły liczbę zachorowań wśród dzieci, bo przed świętami mieliśmy ich bardzo dużo. Przyjmowaliśmy około 50 dzieci dziennie. Teraz ta liczba zmniejszyła się do 20 - 30 dziennie. Zwiększyła się jednak liczba zachorowań wśród dorosłych. Obawiam się, że te 10 dni szkolnych przed rozpoczęciem ferii zimowych znowu spowodują większą liczbę zachorowań u dzieci - powiedziała nam **Ewa Hetel**, pediatra z przychodni dziecięcej przy ul. Baczyńskiego w Sandomierzu. **(bea)**

Najlepsi wystąpią w programie „Od przedszkola do Opola"

# Maluchy na start

***SANDOMIERZ. W Centrum Edukacji Kulturalnej Dzieci i Młodzieży odbędą się eliminacje do telewizyjnego programu dla dzieci „Od przedszkola do Opola".***

O pomoc w zorganizowaniu pierwszego etapu eliminacji dla uzdolnionych muzycznie dzieci zwróciła się do sandomierskiego Centrum Edukacji Telewizja Polska. Emitowany w niedzielę w pierwszym programie Telewizji Polskiej program „Od przedszkola do Opola" prowadzony przez **Michała Juszczakiewicza**, cieszy się dużym powodzeniem wśród małych piosenkarzy i niejeden z nich chciałby zaprezentować swoje umiejętności wokalne przed kamerą.

- Zainteresowanie jest ogromne. Dzieci przychodzą i pytają o szczegóły eliminacji. Żeby wziąć w nich udział wystarczy zgłosić się do nas wcześniej. Uczestnikami eliminacji mogą być dzieci do 8 lat. Muszą przygotować dwie dowolnie wybrane przez siebie piosenki i zaprezentować je na scenie - wyjaśnia **Marek Harańczyk** z Centrum Edukacji Kulturalnej Dzieci i Młodzieży w Sandomierzu.

Występy wszystkich dzieci, które zgłoszą się do eliminacji, będą nagrywane na wideo. Potem otrzymają w nagrodę kasety z własnym występem. Kasety będą jedynym dokumentem całej imprezy. Po ich dokładnym obejrzeniu jury programu telewizyjnego skontaktuje się z wybranymi maluchami. Podczas eliminacji w Sandomierzu nie będą ogłaszane żadne wyniki, po to, aby żadne z dzieci nie czuło się zawiedzione.

Mali wokaliści wyłonieni przez jury wezmą udział w drugim etapie eliminacji, podczas którego będą musieli zaprezentować już konkretne dwie piosenki. Kolejnym etapem i nagrodą będzie występ w telewizyjnym programie „Od przedszkola do Opola".

Pierwszy etap eliminacji odbędzie się w Sandomierzu 16 stycznia o godz. 11 w siedzibie Centrum Edukacji przy ul. Armii Krajowej. Tutaj mogą zgłaszać się również chętni do udziału w konkursie. **(bea)**

Żywe kręgle i recitale muzyczne

# Zagrają z Owsiakiem

***SANDOMIERZ. Fundacja Kultury Ziemi Sandomierskiej i Centrum Edukacji Kulturalnej Dzieci i Młodzieży włączą się tradycyjnie w najbliższą niedzielę (10 stycznia) w ogólnopolską akcję Wielkiej Orkiestry Świątecznej Pomocy.***

Niedzielne granie z **Jurkiem Owsiakiem** poprzedzi w Centrum Edukacji w sobotę „Wieczór kolęd" w wykonaniu dzieci z Sandomierskiego Studia Piosenki. Niedzielne imprezy rozpoczną się o godz. 11 Przez godzinę dzieci będą mogły brać udział w różnych konkursach, grach i zabawach. Specjalną atrakcją będą żywe kręgle. Po godz. 12 rozpocznie się dwugodzinny karnawałowy bal przebierańców. Mogą w nim wziąć udział dzieci do 10 lat. Potem przyjdzie kolej na koncert dzieci i młodzieży z Sandomierskiego Studia Piosenki. Natomiast od godz. 17 do 21 w siedzibie centrum odbędzie się cykliczna już, bo organizowana w każdą niedzielę dyskoteka dla dzieci i młodzieży. Tym razem cały dochód z biletów wstępu zasili konto Wielkiej Orkiestry. Przez cały dzień będzie działać również loteria sznurkowa. Za niewielką opłatą dzieci będą mogły pociągnąć za sznurek i wylosować w zależności od szczęścia mniej lub bardziej atrakcyjną nagrodę.

- Jak co roku adresujemy nasz program do dzieci i proponujemy im całodzienne przebywanie z nami. Nie organizujemy licytacji, tylko loterię sznurkową, bo w ten sposób chcemy dostosować nasz program do ich możliwości finansowych. Chcemy, żeby dzieci od małego uczyły się tego typu zachowań i wiedziały, że każda złotówka jest ważna, bo jest to jakiś gest i symbol - powiedział nam **Marek Harańczyk** z Centrum Edukacji Kulturalnej Dzieci i Młodzieży w Sandomierzu.

Od godz. 9 będzie grać z Owsiakiem Fundacja Kultury Ziemi Sandomierskiej. Tradycyjnie już imprezy odbywać będą się w Funklubie przy ul Mickiewicza. Przez cały dzień przed budynkiem Funklubu odbywał będzie się piknik muzyczny połączony z licytacją przedmiotów zebranych przez fundację i degustacją grochówki. Około godz. 16 rozpocznie się recital Anny Rybackiej, a po nim spektakl alternatywnego teatru „Bła" działającego przy Fundacji. Na scenie zaprezentują się również zespoły jazzowe i rockowe. O godz. 20 uczestnicy sandomierskiej akcji Wielkiej Orkiestry Świątecznej Pomocy połączą się z całą Polską, wznosząc światełko do nieba.

Do niedzieli w Funklubie zbierane będą przedmioty na licytację. Osoby, które chcą w ten sposób wesprzeć akcję, mogą przynosić zabawki, upominki i inne drobiazgi, które potem będą licytowane, a zebrane w ten sposób pieniądze trafią na konto orkiestry. **(bea)**

# W Staszowie ze „Słowem Ludu"

***STASZÓW. Pieniądze zebrane w czasie Wielkiej Orkiestry Świątecznej Pomocy przeznaczone będą na ratowanie życia noworodków.***

Staszowski Ośrodek Kultury zaprasza na koncert rockowy. O godz. 17. zagrają: „Defenderis", „Dark Side", „Drug Dealer", „Metal Had", „Ounis", „Demendżez". Patronem koncertu jest „Słowo Ludu". Będziemy także licytować kurki, zegarki stojące i na rękę oraz kalendarze „Słowa Ludu". **(SB)**

# Małym sercom

***OŻARÓW. Tu także pomyślano o Jurku Owsiaku i jego Orkiestrze.***

W niedzielę, 10 stycznia, w Miejsko - Gminnym Ośrodku Kultury z okazji VII Finału Wielkiej Orkiestry Świątecznej Pomocy w godzinach od 10 do 15 odbędzie się koncert zespołów muzycznych. Zagrają m.in. „Trio - Masters", „Insilent", „Makler", „Impuls", „Azotox".

Natomiast o godz. 16 dla zaproszonych gości odbędzie się aukcja przedmiotów dostarczonych przez Fundację WOŚP. Z kolei o godzinie 20 rozbłyśnie tradycyjne „Światełko do nieba".

**MAREK MALARZ**

Nasze telefony:
w Sandomierzu 832-41-20,
w Staszowie 864-39-37,
w Opatowie 868-29-50

Pierwsi podatnicy już złożyli swoje zeznania roczne

# PIT-y czekają

***SANDOMIERZ. Kilkadziesiąt osób dziennie przychodzi do Urzędu Skarbowego po druki zeznań podatkowych. Na złożenie swoich zeznań zdecydowało się na razie tylko kilkunastu podatników.***

W tym roku wcześniej niż zwykle w sandomierskim Urzędzie Skarbowym zaczyna się robić tłok. Coraz więcej osób zgłasza się po „PIT-y", których na razie nie brakuje.

- Jesteśmy zaopatrzeni we wszystkie druki zeznań podatkowych. W tym roku bardzo dużo osób wcześniej je odbiera. Dziennie przychodzi po nie kilkadziesiąt osób. Do tej pory mamy złożonych już kilkanaście sztuk zeznań rocznych - powiedziała nam **Elżbieta Wereszczyńska** z sandomierskiego Urzędu Skarbowego.

W ubiegłych latach podatnicy zaczynali interesować się zeznaniami rocznymi i zgłaszać po druki na przełomie lutego i marca. Wiele osób składało swoje „PIT-y" dopiero w ostatnich dniach kwietnia. Pracownicy sandomierskiego Urzędu Skarbowego mają nadzieję, że wcześniejsze zainteresowanie drukami zeznań w tym roku sprawi, że niewielu podatników będzie odkładać złożenie „PIT-ów" na ostatnią chwilę.

**(bea)**

Najbardziej kochał konie

# Zygmunt Braur nie żyje

***STASZÓW. 6 stycznia zmarł Zygmunt Braur. Nabożeństwo żałobne odbędzie się 9 stycznia o godzinie jedenastej w kościele pod wezwaniem św. Bartłomieja w Staszowie.***

Inżynier Zygmunt Braur urodził się 6 lutego 1909 roku w podkieleckim Baranówku. Jego ojciec Henryk pracował w kieleckich „marmurach". Matka zajmowała się szyciem. Po ukończeniu gimnazjum rozpoczął pięcioletnią naukę w szkole rolniczej w Żerowicach w województwie nowogrodzkim. Ukończenie tej szkoły oraz odbycie pięcioletniej praktyki w zawodzie było warunkiem uzyskania tytułu inżyniera rolnika. Praktykę nabywał pracując do 1935 roku w majątkach Dębe Małe, Kotaszów i Sichów. W tym roku podjął również pierwszą, samodzielną pracę w Izbie Rolniczej w Kielcach na stanowisku rejonowego inspektora handlowego. W 1937 roku kupił w Dobrowie, gmina Tuczępy, 20-hektarową działkę. Tam rozpoczynał swoją hodowlę. Pierwszym jego koniem była klacz półkrwi arabskiej Lalka, którą kupił w 1935 roku od hrabiego Pusłowskiego. Przed wojną Zygmunt Braur hodował zaledwie kilka koni.

Po wojnie musiał zaczynać hodowlę od początku. W 1960 roku dowiedział się, że likwidowana jest stadnina koni arabskich czystej krwi w Nowym Dworze koło Żywca. Od kierownika stadniny dowiedział się, że do sprzedania jest kilka źrebiąt. Kupił wybrakowaną klacz Wielką Zorzę oraz roczną klacz Murcję, która w prostej linii męskiej miała znakomitego kuhailana „Krzyżyka". Nazwa kuhailan pochodzi od arabskiego słowa „al-Kuhl" i oznacza antymonowy puder stosowany na Bliskim Wschodzie do farbowania powiek, puder identyczny z ubarwieniem koni arabskich. Braur potrafił zachować czystość rasy kuhailanów dzięki prawu plazmy, które stosował w praktyce.

Konie tej rasy obecnie hoduje się w dwóch miejscach na świecie: Bahrajnie i w Dobrowie, w stadninie nazywaną „Oazą Kuhailan". Konie z tej stadniny są znane na całym świecie. Ben - Comet w Stanach Zjednoczonych siedmiokrotnie zdobył tytuł czempiona, Wielka Esta zdobyła światowy czempionat wśród koni rasy arabskiej, zaś Megara zdobywała czołowe miejsca na torach wyścigowych w Stanach Zjednoczonych.

Braur niezwykle dumny był z tego, że doszedł swoich korzeni. Kiedy żył, wielokrotnie mówił o swoim pochodzeniu.

- Mam pochodzenie arabskie - mawiał Braur. - Mój praprzodek pochodził z Hiszpanii. Przybył do Polski z armią Napoleona w 1812 roku i po jego klęsce pod Moskwą zachorował w podróży powrotnej. Ten żołnierz o nazwisku Franciszek Braur został ulokowany w majątku Borków koło Chmielnika. Tam przywrócony do zdrowia ożenił się z córką właściciela i został w tym majątku. Ich syn, a mój dziadek był powstańcem w 1863 roku. Po upadku powstania został zesłany na Sybir. Tam zginął, pozostawiając trójkę dzieci. Majątek Borków został skonfiskowany przez władze carskie i oddany oficerowi carskiemu. Ten go sprzedał i tak przeszedł w czwarte, piąte ręce. Dziś właścicielem jest pan Głusza. Ja doszedłem swoich korzeni. Moje nazwisko pochodzi z języka arabskiego. Prawdopodobnie mój praprzodek, który przybył do Polski. był Maurem - twierdził.

**(SB)**

Hodowca kuhailanów i jego klacz Fot. archiwum



http://sbc.wbp.kielce.pl/

Z domowych albumów, kronik, szuflad

Pamiętnik Kielecki

9-10 stycznia 1999 Nr 31

# Z adresu i przekonania

***- To było tutaj - pan Ludwik Godek wskazuje na fotografię przedstawiającą wiejską zagrodę z rozległym placem okolonym płotem, miejsce, które w kronikach Daleszyc ma swą osobną, tragiczną kartę. Tam ich, dwustu mężczyzn ujętych w obławie owego pamiętnego październikowego dnia roku czterdziestego czwartego, spędzili Niemcy i trzymali pod karabinami, a potem ładowali do samochodów i wywozili do Kielc, gdzie ich dzielili: ci na roboty, tamci za obozowe druty.***

Zdjęcie klasowe, rok 1936. Ludwik Godek - drugi z lewej w pierwszym rzędzie uczniów

Młody partyzant AK używający pseudonimów „Kazik" i „Roland" oczekujący, jak inni, na swój dalszy los wiedział, że stoi tam z wyrokiem, bo jego nazwisko - co wcześniej już wywiad ustalił - znajdowało się na liście „bandytów", którą mieli ze sobą Niemcy, co oznaczało jedno: Oświęcim. Już bowiem przed rokiem na niego i jego sześciu kolegów doniósł na gestapo konfident Mariusz W., którego w 1953 r. sąd skaże za współpracę z Niemcami na dziesięć lat więzienia; pan Ludwik pokazuje odpis wyroku; wszak stawał za świadka w procesie.

Uciekł z tamtej zagrody. Ocalenie zawdzięcza matce, która - podobnie jak inne kobiety - skorzystała z zezwolenia Niemców, by swoim mężom i synom podać coś do jedzenia, a wtedy wcisnęła chłopcu spódnicę i chustę szepcząc, by się przebrał. Jakoś to urządzili, że nikt nie zobaczył. I wyszli szczęśliwie...

Tak potrafią działać tylko matki. Spokojnie, w opanowaniu i rozważnie, nawet wtedy, a może - zwłaszcza wtedy, gdy najmocniej bije serce, które nie zawsze jest najlepszym doradcą. Panią **Agnieszkę Godek**, córkę styczniowego powstańca z Ociesęk, zapracowaną kobietę wiejską, życie hartowało i uczyło pokonywania przeciwności losu, bo musiała sobie poradzić z całym domem. Opiekowała się siedmiorgiem dzieci (Ludwik, jeden z bliźniaków, był najmłodszy), na niej spoczywał ciężar prowadzenia małego gospodarstwa, bo jej mąż Stanisław, ważna figura - woźny - w Sądzie Grodzkim (oto zdjęcie pracowników sądu, pan Stanisław to ten w mundurze), dorabiał na etacie, by jakoś wiązać koniec z końcem.

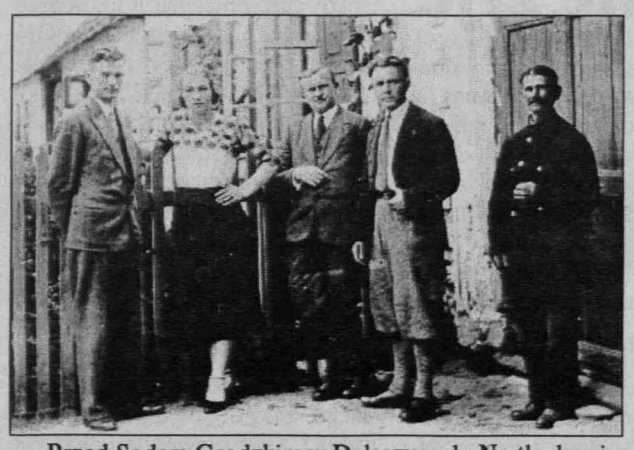

Przed Sądem Grodzkim w Daleszycach. Na tle drzwi - woźny Stanisław Godek

Partyzantka Ludwika Godka tkwiła korzeniami w harcerstwie, z którym swą życiową przygodę zaczął jako jedenastolatek w 1933 r. Znalazł się pośród ludzi, którzy harcerskie idee traktowali z całą powagą. Pan Ludwik wspomina ich nazwiska: oto harcmistrz **Kazimierz Pyzik**, któremu jakże wiele będzie zawdzięczał w późniejszej działalności konspiracyjnej w AK, kierownik szkoły **Mieczysław Mazur** (zginie w Oświęcimiu; to ów mężczyzna na zbiorowej fotografii siedzący po lewej ręce księdza, któremu dalej poświęcimy kilka słów), starsi druhowie **Józef Michalczyk, Jerzy Koch, Władysław Malinowski, Władysław Krzywicki**. Opiekunem szkolnej drużyny harcerskiej był nauczyciel robót ręcznych i gimnastyki Konrad A. (ukryjmy jego z niemiecka brzmiące nazwisko; na zdjęciu - pomiędzy dwiema paniami, a ten uczniak z jego prawej strony to Ludwik Godek; rok 1936). Konrad A. zjednał sobie zaufanie i sympatię nauczycieli i uczniów, ale w pewnej chwili ściągnął na siebie podejrzenie, iż jest niemieckim agentem. Nikt go nie nakrył, za rękę nie złapał, ale... Otóż po rozdaniu świadectw szkolnych w trzydziestym ósmym, nagle, jednej nocy, znikł. Ponoć widziano, jak przyjechał po niego samochód z niemieckiej ambasady. Ludzie zaczęli wtedy po swojemu interpretować różne jego zachowania i niektóre fakty, na przykład wizyty, które składał Mauwemu w majątku w Szczecnie, aktywność w zakresie organizowania szkolnych wycieczek do zakładów przemysłowych, podejmowanie berlińskich studentów. - Przynosiłem mu od nas mleko - mówi pan Ludwik. - Odbierał je w progu i sprawiał wrażenie, jakby nie chciał, aby wejść do mieszkania...

I ów ksiądz. To Stanisław Ziółkowski, ówczesny wikary w Daleszycach, gdzie swą duszpasterską służbę sprawował niespełna rok. Pochodził z powiatu opatowskiego, trzy lata wcześniej otrzymał święcenia kapłańskie. W 1937 r. wyjechał do Belgii, potem do Francji, gdzie pracował w skupiskach polonijnych. W sierpniu 1939 r. przyjechał na wakacje do Polski, wybuchła wojna i jako kapelan wstąpił do pierwszego napotkanego oddziału wojskowego. Zachorował, podjął pracę duszpasterską, był w kilku parafiach. Prowadził działalność charytatywną i społeczną. Dwukrotnie aresztowany przez Niemców. W 1945 r. objął obowiązki proboszcza na Karczówce w Kielcach. We wrześniu w 1946 r. został zastrzelony przez 19-letniego słuchacza szkoły milicyjnej. Jego pogrzeb - oto zdjęcie poniżej - przerodził się w wielką manifestację mieszkańców.

Rok przed wybuchem wojny Ludwik Godek stanął na kieleckim bruku. Rozpoczął naukę w Szkole Handlowej. Wstąpił do 6 KDH. W okupację działał w swych rodzinnych stronach. Jako harcerz i żołnierz AK. Wiele by o tym mówić. Jakże ciekawa mogła by być opowieść pana Ludwika, jak w kuźni robił granaty... Po ustaniu działań wojennych pan Ludwik, który zamieszkał w Kielcach, z kilkoma kolegami tworzył grupę, która prowadziła swoją walkę. - Rosjanie pędzili na wschód bydło. Utrudnialiśmy im to w ten sposób, iż na drogach rozlewało się benzynę i podpalało. Krowy wpadały w panikę i gnały na cztery wiatry...

Nie tylko za to uznany został za niebezpiecznego i zagrażającego nowej rzeczywistości osobnika, za którym chodziło UB, aby go aresztować w czterdziestym siódmym. Ujawnia się wtedy, oto zaświadczenie, iż obywatel taki a taki „uczynił zadość" wymogom określonej ustawy. Ale za dwa lata znów będzie aresztowany. Za harcerstwo.

Do emerytury pan Ludwik Godek, kawaler jakże licznych odznaczeń wojennych i innych, pracował w służbach budowlanych i urbanistycznych. Z energią inicjował i organizował działania w kierunku upamiętnienie patriotycznych tradycji regionu. Zapisał na swoim koncie udział w odnowieniu pomnika powstańców styczniowych w lasach cisowskich, upamiętnienie miejsc pacyfikacji w Antoniowie, Rakowie, Daleszycach, zabiegał o ustawienie w parku owego kamienia ku czci zamachowcom na agenta gestapo Wittka, wiele energii i czasu poświęcił, by „czwórka" strzelców wróciła na dawne miejsce... To służba dla miasta, mówi pan Ludwik Godek, obywatel Kielc nie tylko z adresu, ale przede wszystkim z przekonania.

JERZY DANIEL

Pogrzeb księdza Stanisława Ziółkowskiego

## Chmielnik i Pierzchnica objęte pilotażowym programem Fundacji Wspomagania Wsi i Banku Światowego

# Mikrokredyty dla ubogich

***CHMIELNIK, PIERZCHNICA. „Z rzeczy małych powstają rzeczy wielkie" - takie hasło przyświeca programowi mikropożyczek dla najbiedniejszych, uruchomionemu przez Fundację Wspomagania Wsi i Bank Światowy. Pilotażowym programem objęte zostały dwie kieleckie gminy - Chmielnik i Pierzchnica, a pierwsze kredyty zostaną udzielone już w styczniu.***

Jeszcze pod koniec ubiegłego roku do obu samorządów dotarła informacja, że warszawska Fundacja Wspomagania Wsi (powstała z połączenia Fundacji Wspomagającej Zaopatrzenie Wsi w Wodę i Fundacji Rolniczej) rozpoczyna program mikropożyczek dla mieszkańców terenów wiejskich, którzy chcą rozpocząć własną działalność gospodarczą. Oferta adresowana jest do osób będących w trudnej sytuacji materialnej, np. do bezrobotnych czy osób będących na utrzymania właściciela gospodarstwa rolnego.

Pierwszym etapem wyłaniania osób, które mogą ubiegać się o kredyt, było przeprowadzenie ankiet wśród mieszkańców obu gmin. Wolontariusze fundacji rozmawiali z 600 osobami, wypełniając bardzo dokładną ankietę dotyczącą sytuacji materialnej i planów na przyszłość. W grudniu odbyło się spotkanie potencjalnych pożyczkobiorców z prezesem fundacji i przedstawicielami Banku Światowego, który będzie finansował nową linię kredytową.

Przedstawicielem Fundacji Wspomagania Wsi, który będzie decydował o przyznaniu pożyczki, został **Dariusz Michalski**, pracownik Fundacji Rozwoju Gminy Pierzchnica. Kredyty mają być „uruchomione" już w styczniu.

Pierwszy minikredyt może być udzielony w wysokości do 3 tys. zł, z okresem spłaty do roku. Dopiero po całkowitym rozliczeniu się można starać się o kolejny kredyt w kwocie 3 - 5 tys. zł (z okresem spłaty do 2 lat). Ostatni kredyt może wynosić do 10 tys. zł, ale można się o niego ubiegać dopiero po rozliczeniu się z poprzedniego.

Najniższe kredyty oprocentowane są w wysokości 12 proc., wyższe - 18 proc., najwyższe - 24 proc. Atrakcyjność udzielanych przez FWW pożyczek polega m.in. na tym, że (w przeciwieństwie do tych oferowanych przez bank) starający się o kredyt nie muszą wykazać się żadnym majątkowym zabezpieczeniem.

Pieniądze z fundacji mogą być przeznaczone na każdą dochodową działalność gospodarczą z wyjątkiem rolnictwa, leśnictwa i łowiectwa, prowadzoną na terenach wiejskich i w miastach do 10 tys. mieszkańców.

Wszyscy, którzy zamierzają ubiegać się o kredyt, wcześniej przechodzą specjalne szkolenie, podczas którego dowiadują się, jak kierować własną firmą i jak przygotować swój pomysł do realizacji. **(sin)**

## Weekend ze „Słowem"

● Od Przedszkola do Opola - wielka szansa dla dzieci do lat 8 - jeżeli potrafisz zaśpiewać dwie dowolne, melodyjne piosenki i chcesz wystąpić w telewizyjnym programie „Od Przedszkola do Opola" - zjaw się na eliminacjach I stopnia w Młodzieżowym Domu Kultury w Kielcach przy ul. Koziej 10 A - 9 stycznia, godz. 9. Telefoniczne zgłoszenia pod nr tel.: 344-34-23;

● Giełda modelarska - 9 bm., godz. 10 - zaprasza OM „Zameczek" KCK przy ul. Słowackiego 23 w Kielcach - wstęp wolny;

● Giełda staroci - kolekcjonerzy i wielbiciele niebanalnych drobiazgów znajdą coś dla siebie w sobotę, 9 bm., godz. 8 - w kieleckim Wojewódzkim Domu Kultury.

● Kurs Silvy dla dzieci - 9 - 11 stycznia, przeprowadzi **Monika Sidor**, Informacyjne Centrum Terapii Naturalnych „Heska" w Kielcach, tel.: 344-10-14, 331-52-54;

● II Ogólnopolski Zjazd Przewodników Świętokrzyskich - 9 - 10 stycznia w Brodach Iłżeckich - zwołuje Rada Świętokrzyskiej Federacji Przewodników PTTK. W sobotę obrady rozpoczynają się o godz. 11, a w niedzielę o godz. 8. Kontakt - ŚFP PTTK Kielce, ul. Zamkowa 4;

● Zebranie spadochroniarzy - 10 bm., godz. 12, lotnisko w Masłowie k. Kielc - Kielecki Oddział Związku Polskich Spadochroniarzy zaprasza wszystkich, którzy chcą przystąpić do tego klubu;

● Zimowe wędrówki - 10 bm., - zaprasza KTP „Przygoda": I - Wierna Rzeka - Wesoła - Grzęby Bolmińskie - Góra Żebrowica- Góra Sosnówka - Chęciny (15 km), zbiórka o godz. 8,20 na dworcu PKP w Kielcach; II - Daleszyce - Góra Kranowska - Kranów - Góra Jabłonna - Góra Otrocz - Bukówka (15 km), zbiórka na przystanku MZK linii nr 16, obok kina „Romantica", godz. 8,30;

● Koncert zespołów - 10 bm., godz. 15 zaprasza MCK w Skarżysku-Kam. - wystąpią: „Empty inside", „Moby Dick", „Nieosiągalni", „Vivid" - dochód z imprezy zostanie przeznaczony dla „Wielkiej Orkiestry Świątecznej Pomocy", wstęp - 5 zł;

● Koncert w ramach Wielkiej Orkiestry Świątecznej Pomocy - 10 bm., godz. 18 zaprasza Pińczowski Dom Kultury przy ul. Piłsudskiego 2 A, wystąpią: „Nathaniel", „Ravine", „Dogma". **(BOT)**

Patronat: Słowo Ludu

Kieleckie Centrum Kultury
Państwowa Filharmonia
im. O. Kolberga

Organizator:

Stanisław Moniuszko

„STRASZNY DWÓR"

OPERA W 4 AKTACH

Inscenizacja i reżyseria - Maria FOŁTYN

17 stycznia 1999 r., godz. 19.

*Informujemy, że brak już biletów. Istnieje jednak możliwość rezerwacji miejsc na spektakl 20.02.1999 r.*

DWOR1

Informacje i bilety: Impresariat KCK, tel./fax: (0-41) 344-90-54.



http://sbc.wbp.kielce.pl/

*Spóźnisz się na poloneza, nie będzie problemów na maturze*

# Figi tylko niebieskie

***Na studniówkowy bal dziewczyna musi przyjść koniecznie w długiej sukni, z taaakim rozcięciem. Na głowie fantazyjny kok. Bielizna koniecznie w kolorze niebieskim. Żeby matura poszła dobrze, trzeba się spóźnić na poloneza. Dyrekcja I Liceum Ogólnokształcącego w Kielcach stanowczo dementuje plotkę, że urocze absolwentki muszą ubierać się w tym roku wyjątkowo skromnie.***

Szał studniówkowych balów rozpoczął się w Kielcach w tym roku wyjątkowo wcześnie. Już 2 stycznia bawili się uczniowie czwartych klas kieleckiego Liceum Ogólnokształcącego im. Piłsudskiego. Absolwenci narzekali na niefortunny termin zabawy, ale studniówkę mają już, jako chyba pierwsi w kraju, za sobą.

Dziś do tradycyjnego poloneza staną uczniowie Liceum Handlowego. Za 200 zł od pary będą bawić się na Politechnice Świętokrzyskiej. W sali „SHL-Zuga" balować będą czwartoklasiści z IV LO im. H. Sawickiej.

16 stycznia studniówki zaplanowano m.in. w dwóch najstarszych szkołach średnich w Kielcach. Uczniowie „Żeromskiego" będą bawić się w Wojewódzkim Domu Kultury, natomiast 600 osób z II LO im. Śniadeckich zatańczy w sali SHL. **Karolina Urbaniak** z tej szkoły kreację przygotowała sama. - Długa do ziemi, jasna sukienka, z szykownym rozcięciem. Do tego wygodne buty i obowiązkowa w naszej szkole niebieska bielizna, którą później należy założyć na maturę. W tym roku modne są koki. Na poloneza trzeba się spóźnić albo potknąć się w tańcu. Wtedy nie będzie problemów na egzaminie - radzi maturzystka.

Tego samego dnia imprezę organizuje również Liceum im. Kołłątaja w Pińczowie. O godz. 18 zabawę w murach szkoły rozpocznie 350 osób. Również we własnej sali gimnastycznej bawić się będzie 272 uczniów jędrzejowskiego Liceum Ogólnokształcącego im. Reja.

O godz. 20 w hotelu „Echo" w Cedzynie rozpocznie się najdroższy bal studniówkowy w województwie. Za 450 zł od pary bawić się będzie 80 uczniów kieleckiego Prywatnego Liceum Zarządzania i Administracji. - Do tańca przygrywał będzie zespół „Altus" - mówi **Andrzej Szymański**, jeden z uczestników zabawy.

Nietypowo rozpocznie zabawę 135 czwartoklasistów z Liceum Ekonomicznego w Miechowie. Zamiast poloneza odtańczą walczyka. To wcale nie nakaz krakowskiego kuratorium. - Zadecydowały warunki lokalowe. Nasza szkoła nie ma sali, żeby móc zatańczyć staropolskiego poloneza - wyjaśnia **Józef Tochowicz**, dyrektor szkoły.

23 stycznia bale organizują inne kieleckie szkoły m.in., „Norwid" i XI LO. U siebie, tylko po 120 zł od pary, będą się bawić uczniowie plastyka. 4 lutego studniówkę będą mieli czwartoklasiści VIII LO, a dopiero 13 lutego w sali SHL zakończą tegoroczny, bardzo długi sezon studniówkowy uczniowie V LO im. Ściegiennego.

**Halina Czechowicz**, wicedyrektor I LO im. Żeromskiego, za naszym pośrednictwem prosi o zdementowanie plotki, że na studniówkę nie będą wpuszczane uczennice w krótkich spódniczkach. - Młodzież sama wymyśla takie rewelacje. Nie ma żadnych rygorów, nakazów i zakazów. Jesteśmy pewni, że wszyscy będą wyglądać pięknie i dobrze się będą bawić - śmieje się pani dyrektor.

HUBERT IDZIK, (PK)

# Najważniejszy bal

***W tym roku wcześniej niż zwykle zaczęły się studniówki. Do matury zostało już tylko kilka miesięcy. Jaki powinien być ten pierwszy, najważniejszy w życiu, prawdziwy bal? Jakie przesądy związane są z zabawami uczniów szkół średnich? Ile godzin trzeba przetańczyć, żeby bez kłopotów uporać się z majowym egzaminem? A wreszcie, jakie w tym roku obowiązują trendy szkolnej mody? O to, jaka powinna być wymarzona studniówka, zapytaliśmy uczniów Liceum Ekononmicznego im. Oskara Langego i Technikum Hotelarskiego w Kielcach.***

KAMILA KRZYSZTOFIK: - Byłam już na kilku studniówkach, ale ta za dwa tygodnie będzie najważniejsza, bo moja. Na tamtych byłam osobą towarzyszącą. W naszej szkole zacznie się jak wszędzie: polonez, walc angielski, a potem każdy tańczy jak chce. Zabawa musi koniecznie trwać do białego rana i wszyscy muszą kondycyjnie ten maraton wytrzymać.

AGNIESZKA LIBERA: - W tym roku zaliczyłam już dwie studniówki, potem będzie jeszcze jedna i wreszcie ta wymarzona. Będę mieć długą, wieczorową suknię, bardzo piękną. Chłopak powinien być też ubrany odpowiednio na ten moment. Żadne tam zielone marynarki i czerwone spodnie. Ostatni taniec tańczę na bosaka, zgodnie z niepisaną tradycją.

PIOTR WÓJCIK: - Jeżeli czegoś w tym dniu nie wolno, to spłynąć pod stół. Trzeba wytrzymać te osiem godzin tańca, jedzenia i znów tańca. Bal jak bal, chwila ucieczki od nauki. Przetańczyć trzeba obowiązkowo całą noc. Jak jest dobra zabawa, to w niedzielę zbieramy się na poprawiny. W mniejszym, własnym gronie, ale znowu do rana.

IZABELA GŁAZ: - Studniówka to okazja do zaprezentowania własnego stylu, elegancji. W tym roku obowiązują różne odcienie szarości, delikatne błękity, pastelowe brązy. Każdy sam wybiera kreacje, dobiera dodatki. Jest bardzo pięknie, w końcu wchodzimy w dorosłe życie.

JOANNA BARAN: - Tradycja to polonez, kroków i układów uczymy się na lekcjach wychowania fizycznego. Potem jest zawsze walc, ale nie każdy umie poruszać się na parkiecie w klasycznych rytmach. Bardziej niż rzępolenie orkiestry wolę kawałki proponowane przez „didżeja" z kompaktu. Na studniówkę trzeba przyjść koniecznie w niebieskich majtkach.

DOROTA KALETA: - Coś ty, w czerwonych! Zresztą co roku ustala się inny kolor. Taki jest przesąd, ale najlepiej nauczyć się wszystkiego na blachę i spokojnie zaliczyć egzamin. Udana studniówka to dobry zespół i jeszcze lepszy disc jockey. I koniecznie dobre jedzenie. Wszystko jest już załatwione, bo rodzice odpowiednio wcześniej się do naszego balu przygotowali.

OLA WAWRZYCKA: - Nie wolno w tym dniu podpaść profesorom, narazić się na śmieszność. W takim dniu nikt nie myśli o szkole i obowiązku przerobienia materiału, który jeszcze został do nauki. Jest radość i cała noc zabawy.

**Opinie maturzystów z Zespołu Szkół Ekonomicznych zebrał oraz fotografował:**

RYSZARD BISKUP

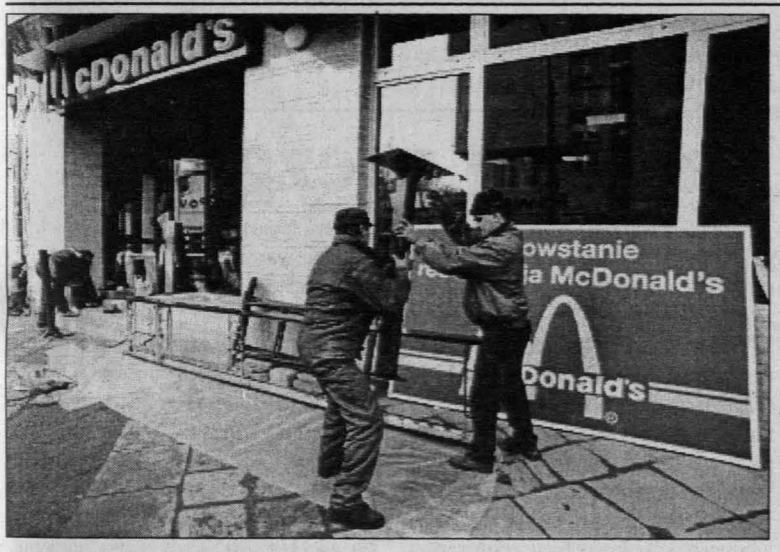


Fot. P. Polak

**Elewacja Domu Handlowego „Tęcza" przy ul. Sienkiewicza w Kielcach wzbogaciła się o świetlne reklamy McDonald'sa. Neony wykonała firma „Fourmen", natomiast zawiesili je pracownicy Zieleni Miejskiej sp. z o.o. Termin otwarcia restauracji, planowany na połowę stycznia, może ulec przesunięciu, nie później jednak niż do końca miesiąca (Pk)**

*Obrabowali księdza*

# Ukradziona „kolęda"

PIEKOSZÓW. Do tutejszej plebanii włamali się nieznani przestępcy. Ukradli proboszczowi pieniądze zebrane „po kolędzie", łącznie ponad 3 tys. zł.

Do włamania doszło w czwartek wieczorem. Przestępcy dostali się do plebanii przez okno. Ukradli 3 tys. zł w gotówce oraz odtwarzacz wideo. Pieniądze częściowo były jeszcze nie wyjęte z kopert. Gdy przestępcy włamywali się do plebanii, proboszcz odprawiał nabożeństwo. Nikt nie widział sprawców.

- Plebania prawdopodobnie była obserwowana - powiedział nam podkomisarz **Wojciech Przeździk**, komendant Komisariatu Policji w Piekoszowie. - Przestępcy wybrali moment, gdy nikogo w niej nie było. Zabezpieczyliśmy sporo śladów. Na ich podstawie będziemy typować sprawców. (mak-x)

# Przetasowania w banku

***Na nowego przedstawiciela Kielc w Radzie Nadzorczej Banku Świętokrzyskiego wybrano przedwczoraj Waldemara Wronę.***

Kielce są udziałowcem spółki Lukas - Bank Świętokrzyski. Podczas czwartkowego Walnego Zgromadzenia po cofnięciu przez miasto rekomendacji dotychczasowemu przedstawicielowi **Jerzemu Adamskiemu**, wybrano jego następcę. W. Wrona jest ekonomistą, zastępcą dyrektora „KPBP-Bick" S.A. (br)

# Autobusem po zdrowie

***Już od lutego do nowej siedziby Przychodni Specjalistycznej nr 1 w kieleckim osiedlu Na Stoku (przeniesionej z ul. Wesołej) mogłyby kursować autobusy MZK linii „46" lub „30", jeśli administracja udrożni osiedlową uliczkę.***

Jak już informowaliśmy w „Słowie", kilka dni temu szefowie MZK, Spółdzielni „Na Stoku" i Miejskiego Zarządu Dróg dokonali wizji lokalnej na planowanej trasie do przychodni. Przegubowy autobus zmieścił się na osiedlowej uliczce, ale...

- Uruchomimy przedłużoną linię, na początek „46", jeśli ulica zostanie uporządkowana tak, aby parkujące tam pojazdy nie blokowały autobusów - powiedział nam zastępca dyrektora MZK **Zbigniew Piękny**.

Na początek wystarczy ustawić znaki zakazu zatrzymywania się - wówczas autobusy kursowałyby już od lutego. Konieczna będzie także niewielka zmiana organizacji ruchu, a na wiosnę - budowa zatok.

- Uruchomienie tej linii jest możliwe, szukamy zastępczych miejsc do parkowania pojazdów, które stoją na omawianej ulicy - mówi prezes Spółdzielni „Na Stoku" **Krzysztof Zawistowski**.

Pozostaje jeszcze zmiana kategorii ulicy: z osiedlowej na miejską i związane z tym m.in. koszty utrzymania, także odśnieżania zimą (w pierwszej kolejności). (kk)

TEATR im. S. ŻEROMSKIEGO
ZAPRASZA NA
„TEN ZAPOMNIANY ROMANS",
czyli dyskretny urok dawnych szlagierów
scenariusz i reżyseria Ewa Marcinkówna
9 i 10 stycznia o godz. 19

*Komisja powołana, opinie będą w poniedziałek*

# Nie sparaliżują ferii

***Związki i stowarzyszenia organizujące zajęcia dla dzieci w okresie ferii zimowych mogą odetchnąć z ulgą. W magistracie skompletowano już skład komisji konsultacyjnej (o skutkach poślizgu w jej powoływaniu informowaliśmy w czwartek), która w myśl uchwały kieleckiej Rady Miejskiej musi zaopiniować wnioski o dofinansowanie akcji „Zima".***

Zajęcia dla uczniów pozostających w czasie ferii w mieście chce zorganizować m.in. ZHP. Z czterech baz na terenie Kielc i biwaków organizowanych przez kielecki hufiec ma skorzystać łącznie około 600 dzieci. O dofinansowanie wyjazdu na ferie ubiega się także ZHR. Wszystkie wnioski, w myśl uchwalonej przez radnych procedury, musi zaopiniować specjalna komisja konsultacyjna. Do czwartku nie mogła ona podjąć działań, ponieważ brakowało w jej składzie przedstawicieli Zarządu Miasta i Rady Miejskiej.

- Komisja konsultacyjna ma już pełny skład. Przedstawicielami Zarządu Miasta zostali w niej **Bożena Kizińska** i **Sławomir Kopyciński**. Radę Miejską reprezentuje **Krzysztof Słoń**. Przewodniczącym w myśl uchwały jest prezydent miasta - powiedział nam wiceprezydent **Alojzy Sobura**.

Wnioski o dofinansowania mają być opiniowane w poniedziałek. W środę Zarząd Miasta zadecyduje, jakie kwoty otrzymają poszczególni organizatorzy.

Przy okazji warto jednak zauważyć, że to już nie pierwszy poślizg w organizowaniu wypoczynku i zajęć dla dzieci w czasie wolnym od nauki, jaki Kielce przeżywają od czasu podjęcia w poprzedniej kadencji uchwały regulującej m.in. zasady dofinansowania organizacji pozarządowych (kłopoty były także z akcją letnią). Dodatkowo skomplikowało sytuację wyłączenie spod rządów owej uchwały związków i stowarzyszeń z branży sportowej, rekreacyjnej i kultury. W efekcie organizacje zajmujące się takimi samymi sprawami (np. przygotowaniem zajęć na ferie) obowiązują czasem odmienne procedury. Przy równoległym działaniu: pełnomocnika ds. organizacji pozarządowych i urzędników Wydziału Kultury, Kultury Fizycznej i Turystyki Urzędu Miasta, a czasem jeszcze Wydziału Spraw Społecznych, nikt do końca nie wie, na co i ile miasto ma pieniędzy i jaką pomoc otrzymują organizacje. Mamy nadzieję, że zauważy to także nowa Rada Miejska.

BARBARA RYNKOWSKA



http://sbc.wbp.kielce.pl/

*Podpalacze uciekli niezauważeni*

# Pożar w „Las Vegas"

***NIEPROWICE, gmina Złota. Wczoraj nad ranem nie ustaleni dotychczas sprawcy podpalili Klub „Las Vegas". Na miejscu porzucili dwa puste kanistry po materiale łatwo palnym, który wlali do wnętrza po wyrwaniu kilku dachówek nad północnym skrzydłem klubu. W trwającej pół godziny akcji gaszenia ognia brało udział pięć jednostek straży pożarnej. Policja rozpoczęła dochodzenie.***

- Swąd roznoszącego się dymu, poczuł dozorca, który przebywał w pokoju służbowym w drugim skrzydle budynku - mówi Zdzisław J. - współwłaściciel lokalu. - To kolejna próba zniszczenia naszego klubu, w którego organizację pracy wkładamy tyle środków i zaangażowania. Wcześniej mieliśmy dwa włamania z kradzieżami, wybicie szyb i kilka prób wszczynania burd przez obcych przybyszów.

Podpalacze pozostawili kanistry

Klub szczególną troskę przykłada do bezpieczeństwa uczestników zabaw. Na miejscu jest zawsze 10-osobowa grupa ochroniarzy. Na sobotnio-niedzielne zabawy goście dowożeni są i odwożeni wynajętymi z PKS autokarami. Do każdego wsiada oprócz kierowcy, ochroniarz. Autokary dowożą młodzież z okolic Buska Zdroju, Pińczowa i Kazimierzy Wielkiej.

- Wewnątrz klubu nigdy nie doszło do naruszenia prawa czy zagrożenia bezpieczeństwa bawiących się. Długo pracowaliśmy na renomę klubu, a pamiętać należy, że wystąpiła tu już cała plejada najlepszych wykonawców muzyki disco polo z całego kraju włącznie ze Stachurskim - mówi Zdzisław J. - Lokal kupiliśmy od Rolniczej Spółdzielni z Nierpowic. Koszty remontu i adaptacji były ogromne. Nie wiem kto mógł być sprawcą podpalenia. Nie widzę także najmniejszego związku między podpaleniem, a faktem niedawnej śmierci 15-letniej mieszkanki jednej z pobliskich wsi. Jej nigdy w naszym lokalu nie było. Nieznany jest również sprawca podpalenia samochodu osobowego mojego wspólnika co miało miejsce kilka miesięcy temu - dodaje współwłaściciel.

- Informację o pożarze otrzymaliśmy o godzinie 7.23. - mówi dowódca Jednostki Ratowniczo-Gaśniczej w Pińczowie młodszy kapitan **Jarosław Wleciał**, który dowodził akcją gaszenia. - Do akcji oprócz dwóch naszych jednostek skierowaliśmy trzy jednostki OSP włączone do krajowego systemu ratownictwa: z Chrobrza, Złotej i Michałowa. Podano trzy prądy wody i ogień szybko udało się opanować. Straty szacowane są wstępnie na 5 tysięcy złotych, a wartość uratowanego mienia jest-10 krotnie większa.

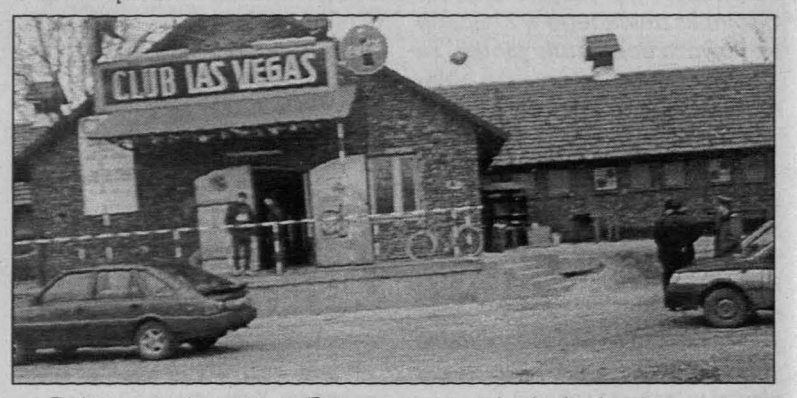


**Policja i prokuratura z Pińczowa wszczęły dochodzenie w sprawie podpalenia „Las Vegas"** Zdjęcia: I. Imosa

- Na razie, poza zabezpieczeniem śladów, niewiele wiemy - mówi zastępca komendata powiatowego policji w Pińczowie komisarz **Jan Kowalski**. Sprawdzamy wszystkie wątki i motywy, co być może pozwoli wytypować sprawcę podpalenia. - Jednak za wcześnie na jakiekolwiek oceny - dodaje.

Od policji dowiedzieliśmy się, że na przestrzeni minionych dwóch lat nie było wewnątrz lokalu żadnego przypadku naruszenia prawa. Poza lokalem doszło do niegroźnego rozboju i kilku włamań lub usiłowań włamań do samochodów.

- Jeden Pan Bóg wie, kto za tym wszystkim stoi - mówi starszy mężczyzna - mieszkaniec Nieprowic. - Ja chcę żyć i boję się mówić. Nie mam pojęcia kto to podpalił, a swoją drogą szkoda, że się ta buda raz, a dobrze nie spaliła do końca.

Pytani o opinie na temat „Las Vegas" - mieszkańcy Chrobrza machają znacząco ręką i odwracają się plecami.

Młodzi chłopcy w wieku 17-19 lat, których spotkaliśmy na drodze uważają, że lokal jest potrzebny, bo jest jedynym miejscem, w którym w soboty można się dobrze zabawić.

W sierpniu ubiegłego roku spalono doszczętnie dyskotekę mieszczącą się w muszli parkowej w Solcu Zdroju. Tam również użyto materiałów łatwo palnych, a sposób podpalenia był podobny. Sprawców nie ustalono.

**(imi)**

*VII Finał Wielkiej Orkiestry Świątecznej Pomocy*

# Kwesta i koncerty

***BUSKO ZDRÓJ, PIŃCZÓW, KAZIMIERZA WIELKA. Wolontariusze - uczniowie buskich szkół kwestować będą od rana na ulicach miasta.***

O godzinie 14.30 w salach Buskiego Samorządowego Centrum Kultury rozpocznie się wielka impreza finałowa. Wystąpią zespoły : „Pacanowianie", „Quiver" i „Turned Out" z solistą **Michałem Sędzielewskim**, odbędą się prezentacje artystyczne zespołów buskich szkół podstawowych i średnich, pokaz sztuki karate i zespołu z kieleckiego MDK. Odbędzie się aukcja prac plastycznych.

W Pińczowie dwunastu wolontariuszy - uczniów pińczowskiego Liceum Ogólnokształcącego kwestować będzie od rana na ulicach miasta. O godzinie 18 w sali widowiskowej pińczowskiego „Belwederu" odbędzie się koncert, w którym wystąpią m.in. kielecka grupa „Nathaniel" oraz miejscowe zespoły: „Ravine" i „Dogma". Poza tym organizatorzy przygotowali wiele innych atrakcji .

Imprezy WOŚP rozpoczną się w Kazimierskim Ośrodku Kultury o godzinie 11. Przez cały dzień prowadzona będzie kwesta uliczna. W Kazimierzy Wielkiej będzie 8 wolontariuszy. Sześcioro z nich jest uczniami kazimierskiego Liceum Ogólnokształcącego dwoje - Zespołu Szkół Ekonomicznych z Odonowa. O godzinie19 przewidziany jest wielki koncert rockowy, o 20„światełko do nieba". **(imi)**

# Parking niezgody

***JĘDRZEJÓW. Trwają prace przy wyburzaniu budynku przy ulicy 11 Listopada obok sklepu „Sesam".***

W ubiegłym roku Zarząd Miasta postanowił, że w celu ułatwienia dojazdu do Urzędu Gminy wybudowana zostanie w tym miejscu droga do parkingu na zapleczu magistratu. Wówczas ustne poparcie dla tego projektu, wraz z chęcią odsprzedaży części własnej działki wyraził ówczesny radny K. Marcinkowski.

Do realizacji projektu można było przystąpić po przekwaterowaniu mieszkańców do mieszkań zastępczych. Kiedy to nastąpiło, kierownik Wydziału Infrastruktury **Marek Wolski** wystąpił o pozwolenie na wyburzenie budynku i wydanie warunków zabudowy.

- Niestety, okazało się, że pan Marcinkowski stanowczo nie wyraża zgody na odsprzedanie części działki na wybudowanie parkingu - mówi M. Wolski. - W tej sytuacji w miejscu wyburzonego budynku powstanie na razie prowizoryczny parking na ok. 50 samochodów. Będą z niego mogli korzystać, zarówno interesanci Urzędu Miasta, jak i Urzędu Skarbowego, pacjenci Poradni nr 1 i klienci okolicznych sklepów. Być może to rozwiązanie okaże się korzystniejsze niż budowanie parkingu na zapleczu Urzędu Miasta. Wówczas teren wybrukujemy kostką.

**(B.Z.)**

# Już się kręci

***JĘDRZEJÓW . W tym roku do organizacji VII Finału Wielkiej Orkiestry Świątecznej Pomocy zabrano się metodycznie.***

Organizatorzy: **Marek Skrzypiec, Sebastian Sipa** i **Paweł Wydrych** postanowili dotrzeć indywidualnie do jak największej grupy ludzi, którzy mogliby wspomóc zbiórkę pieniędzy, przeznaczoną w tym roku na kupno aparatury dla ratowania zdrowia noworodków. Niektórzy sponsorzy wspomogą organizację koncertu finałowego.

10 stycznia od rana wolontariusze, zaopatrzeni w skarbonki i identyfikatory zbierać będą w mieście pieniądze. Od godz.15 rozpocznie się koncert w Domu Kultury, podczas którego wystąpią zespoły muzyczne: „Jędruski", CB MAY GIRLS, „Strych Dziadka Hieronima", YOU, „Wołosatki", kapela ludowa **Andrzeja Służalca** i gwiazda koncertu: „Wolna Grupa Bukowina".

W przerwach koncertu przewidziano wystąpienia sponsorów. Impreza będzie filmowana przez telewizję kablową, zapowiedziany jest udział Radia TAK. **(B.Z.)**

# W ZOZ taniej

***JĘDRZEJÓW. Powoli normalizuje się sytuacja w jędrzejowskiej służbie zdrowia.***

- Rozmawiałam z lekarzami z podstawowej służby zdrowia, którzy nie będą czynić przeszkód by wydawać skierowania do specjalistów - powiedziała dyrektor ZOZ **Teresa Szwachowa**. - Rozumiem natomiast, ich sytuację, gdyż będą mieli teraz dużo więcej pracy.

Przy okazji dyrektor Szwachowa dementuje podane przez nas w czwartkowym wydaniu „SL" ceny za niektóre usługi. Za badanie USG trzeba zapłacić 8 złotych, zaś za wizytę u specjalisty bez skierowania 15 zł, a nie jak podano dziesięciokrotnie więcej. **(B.Z.)**

***Nasz telefon w Kielcach 344-47-25***

# Podziękowanie

***Serdeczne podziękowanie za współpracę składam wszystkim mieszkańcom Miechowa i okolicznych gmin, które z dniem 1 stycznia 1999 roku znalazły się w granicach województwa małopolskiego.***

***Mam nadzieję, że Region Miechowski będzie się nadal dynamicznie rozwijał. Wszystkim jego mieszkańcom życzę, aby Nowy Rok 1999 przyniósł im spełnienie zawodowych i osobistych planów i aspiracji.***

***Reforma administracyjna kraju sprawiła, że region kielecki wzbogacił się o szereg nowych prężnych i pięknie położonych gmin i powiatów. Witam serdecznie wszystkich ich mieszkańców w granicach z takim trudem wywalczonego wspólnymi siłami województwa świętokrzyskiego.***

***W Nowym Roku 1999 życzę wszystkim zamieszkującym na tej ziemi rodzinom wszelkiej pomyślności, zdrowia i uśmiechu na co dzień.***

***Jerzy Z. Suchański***
***senator RP***

# Starostwo wyświęcone

***JĘDRZEJÓW. Starostwo, mieszczące się w niegdysiejszym komitecie PZPR, zostało w pierwszym dniu urzędowania starosty poświęcone. Historycznego pokropku dokonał ojciec Bernard Kurbiel z opactwa ojców cystersów.***

- Zaczęliśmy od spraw duchowych - stwierdził starosta **Tadeusz Świerczyński**. - Potem pracę rozpoczęliśmy obradami zarządu w składzie poszerzonym o przewodniczących Rady Powiatowej. Omawiane były sprawy przygotowania najbliższej sesji, która odbędzie się ok. 20 stycznia, projekt statutu, regulamin organizacyjny, projekty wynagrodzeń i diet. W tym ostatnim punkcie zresztą nie doszliśmy do porozumienia.

Pierwsi petenci mogli bez problemów załatwić sprawy, którymi do tej pory zajmował się Urząd Rejonowy. Rozpoczął funkcjonowanie nowy Wydział Organizacyjny. Obowiązki jego kierownika starosta powierzył **Andrzejowi Cyganowi**, dotychczasowemu zastępcy kierownika UR. Działa już wydział o roboczej nazwie „Kultury, oświaty i kultury fizycznej. Jego kierownikiem został **Stanisław Nawrot**, dotychczasowy pracownik Oddziału Zamiejscowego Kuratorium. Jak na razie nowy kierownik urzęduje przy udostępnionym mu w starostwie biurku. Natomiast rozpoczął swe urzędowanie od powołania dyrektorów na miejsce obecnego starosty i wicestarosty.

- Od 1 stycznia obowiązki dyrektora Ośrodka Szkolno-Wychowawczego pełnić będzie **Halina Koseła**, Zespołu Szkół Ekonomicznych **Władysław Równicki** - powiedział nam nowo mianowany kierownik.

Najwięcej petentów przyjął jednak starosta, który znacznie przedłużył swoje urzędowanie. Większość interesantów chciała porozmawiać o możliwościach zatrudnienia w starostwie. Niestety, dla poszukujących pracy starosta nie ma dobrych wiadomości. - Obecnie mamy już ok. 600 podań, ale nie będziemy mogli przyjąć tyle osób do pracy, jak zamierzaliśmy. Otrzymaliśmy projekt budżetu, z którego wynika, że trzeba będzie oszczędzać na etatach - stwierdził starosta.

**(B.Z.)**



http://sbc.wbp.kielce.pl/

DŹWIĘKI I JĘKI

REDAGUJE DARIUSZ MATEREK

*Wielki powrót „Duran Duran"*

# Jeszcze raz new romantic

***Kiedy w lutym 1993 roku ukazał się po bardzo długiej przerwie album grupy „Duran Duran", zatytułowany „The Weddind Day" wszyscy zgodnie orzekli, że jest to wielki come back zespołu. Dobra passa przystojnych, choć już nieco starszych panów spod znaku „new romantic" trwa do dziś.***

Powstali w Birmingham pod koniec 1978 roku. Grupę założyli dwaj przyjaciele: **John Taylor** (bas) i **Nick Rhodes** (klawisze). Wkrótce dołączyli do nich: **Simon Le Bon** (wokal), **Andy Taylor** (gitara) i **Roger Taylor** (perkusja). Zarówno ich debiutancka płyta - „Duran Duran" (1981) jak i kolejne: „Rio" (1982), „Seven And Ragged Tiger" (1983) czy „Arena" odniosły olbrzymi sukces. Niespotykaną wówczas popularność swoich przebojów „Duran Duran" zawdzięczali po części pomysłowym i nowatorskim jak na tamte lata teledyskom, bardzo często prezentowanym w MTV. Muzykę określoną mianem „new romantic" podchwyciły zresztą szybko inne zespoły sceny brytyjskiej i amerykańskiej. Panowie z „Duran Duran" byli natomiast lekko zszokowani rekordowymi wynikami sprzedaży, szczytami list przebojów, wysprzedawanymi na pniu koncertami i mdlejącymi w spazmach fankami.

Dobra passa trwała aż do 1985 roku, kiedy grupę opuścił Roger Taylor. Zespół poszedł w rozsypkę. Andy i John Taylorowie zaangażowali się w projekt „The Power Station", Simon Le Bon i Nick Rhodes wydali płytę jako „Arkadia". Spektakularnego sukcesu „Duran Duran" nie udało się jednak powtórzyć nikomu z nich. Przez kilka lat muzycy próbowali z różnym skutkiem sił w projektach solowych, zastanawiali się również nad reaktywowaniem starego składu i powrotem na scenę. Udało im się to dopiero w 1993 roku.

Po bardzo dobrym przyjęciu płyty „The Wedding Day" postanowili iść za ciosem i wydali album „Thank You", będący kompilacją coverów różnych wykonawców. Nazwa „Duran Duran" znów pojawiła się na listach przebojów, zupełnie nowe pokolenie fanów zaakceptowało muzykę, przy której bawili się ich starsi bracia i siostry. Pod koniec ubiegłego roku zespół postanowił przypomnieć się również starszym fanom i wydał album „Greatest" - zbiór największych przebojów „królów new romantic". I chociaż dziś sukces panów z „Duran Duran" nie ma już tak spektakularnego wymiaru jak przed kilkunastu laty to z pewnością mogą oni mówić o całkiem udanym come backu.

*„Przyjaźń, miłość, muzyka - 7 lat pozytywnych wibracji"*

# Zagrali dla Orkiestry

Dzisiaj w sklepach muzycznych w całej Polsce ukaże się płyta z przebojami Wielkiej Orkiestry Świątecznej Pomocy. Została ona wydana z okazji jutrzejszego VII Finału WOŚP. Płyta zatytułowana „Przyjaźń, miłość, muzyka - 7 lat pozytywnych wibracji" ukaże się dzięki firmie fonograficznej POMATON EMI. Zagrają na niej m.in. „Voo Voo", „Ira", „Proletaryat", „Urszula", „Dżem", „Acid Drinkers", „Closterkeller", „Gang Olsena", „Kobranocka". Cały dochód z płyty zasili, oczywiście, konto Fundacji WOŚP.

MAREK MALARZ

*Banaszak, Bem, Jarocka, Rynkowski i inni*

# Klasyka po polsku

***„Złota kolekcja" - pod takim szyldem ukaże się zestaw płyt klasyków polskiej muzyki rozrywkowej. Na rynek trafiły już zestawy największych przebojów Ewy Bem i Ryszarda Rynkowskiego, lada dzień powinny ukazać się kolejne płyty.***

Cykl „Złotej kolekcji" opracowała i wydała firma „Pomaton EMI" we współpracy z Polskim Radiem SA i PP Polskie Nagrania. Seria zapowiada się jako wyjątkowa audioencyklopedia, którą powinien mieć w swoich zbiorach każdy miłośnik polskiej muzyki. Każda z płyt to zestaw największych przebojów danego wykonawcy - nie mniej niż 70 minut dobrze znanej, chociaż może nieco zapomnianej muzyki. Jakość nagrań poprawiono dzięki zastosowaniu najnowocześniejszych technik cyfrowych, wykonanie i aranżacje pozostały oryginalne.

Po Ewie Bem i Ryszardzie Rynkowskim w prestiżowej „Złotej kolekcji" ukażą się m. in. **Hanna Banaszak, Stanisław Soyka, Irena Jarocka, Jerzy Połomski, Urszula Sipińska, Łucja Prus, Wojciech Gąssowski, Zbigniew Wodecki** oraz zespoły - „Pod Budą", „Skaldowie" i „Republika".

*Alannah Myles znów nagrywa*

# Zawsze popularna

***W listopadzie ubiegłego roku ukazała się pierwsza kolekcja największych przebojów jednej z najbardziej charyzmatycznych wokalistek, którą z pewnością jest Alannah Myles.***

Pochodząca z Toronto w Kanadzie Alannah podbiła świat w 1989 roku za sprawą niezapomnianej piosenki „Black Velvet". Jej debiutancki album został sprzedany w ilości ponad 7 milionów egzemplarzy!

Z tej właśnie płyty pochodzą także przeboje „Still Got This Thing For You", „Lover Of Mine" i wiele innych. W 1992 roku ukazał się drugi album Alannah - „Rocking Horse", na którym znalazła się piosenka „Song Instead Of A Kiss", która zjednała wokalistce nowych fanów. Później było kolejne albumy - „Allnah" i „Ariva", które utwierdziły wysoką pozycję wokalistki na światowym rynku muzycznym. Dwie z jej piosenek znalazły się także na ścieżkach dźwiękowych do filmów - „You Love Who You Love" i duet z włoskim gwiazdorem Zucherro - „What Are We Waiting For".

Po dłuższym milczeniu Alannah postanowiła wrócić na rynek muzyczny. Początkiem powrotu ma być album „The Very Best Of", na którym oprócz wielkich hitów z poprzednich płyt znalazły się dwa nowe utwory - „Break The Silence" i „Long, Long Time Ago". Alannah Myles będzie miała o tyle ułatwione zadanie, że jej dawne hity są do dziś grane przez wszystkie rozgłośnie radiowe na świecie.

# Mieszanka „Puressence"

***Są co najmniej dwie rzeczy, które powinniśmy wiedzieć o „Puressence". Po pierwsze, że grają bardzo emocjonalną, pobudzającą do życia muzykę. Po drugie - James Mudriczki, wokalista z głosem cherubina i usposobieniem diabła jest bardzo dobrym poetą. Te dwa punkty dają nam już pojęcie o mieszance jaką tworzy ten młody amerykański zespół.***

Tony Szuminski, James Mudriczki, Neil McDonald i Kevin Matthews debiutowali jako „Puressence" w 1996 roku. Ich pierwsza płyta zdobyła bardzo dobre recenzje, przez część prasy muzycznej została nawet uznana, za debiut roku. „The Guardian" napisał: „Ten album jest rzadkim i cudownym, popowym zjawiskiem". Nic więc dziwnego, że „Puressence" mogą mówić o sukcesie.

Kolejnym wydawnictwem, które trafiło na rynek pod koniec ubiegłego roku jest płyta „Only Forever", utrzymana w klimacie pierwszego albumu, ale dojrzalsza brzmieniowo. Na razie przyjmowana jest równie dobrze jak debiutancki krążek, bardzo prawdopodobne jest więc, że młody zespół będzie w tym roku jedną z czołowych postaci światowej sceny pop.

# Ogrzewająca muzyka

***„Urban Species" to nazwa kojarząca się z unikatową fuzją muzycznych stylów oraz zapierającymi dech w piersiach koncertami. Po zakończeniu światowego tournee i rocznej przerwie Mintos - lider i twórca zespołu - rozpoczął pracę nad kolejnym projektem.***

Nowy album nosi tytuł „Blanket", co na polski tłumaczy się jako „koc" i jest dostępny na rynku już od końca ubiegłego roku. Muzyka, którą możemy usłyszeć to swoista mieszanka funku i soulu, przyprawiona bluesową gitarą i odrobiną folku. - Podobnie jak tytułowy koc, który ogrzewa

cię w nocy, nasza muzyka może zadziałać tak samo, gdy rzeczywistość wydaje się zimna i przerażająca - twierdzi Mintos.

# Konkurs dla fanów

***Oto kolejne pytania w konkursie „Słowa Ludu" i Salonu Prasowego „Kolportera" w Kielcach.***

1. Jaki tytuł nosi największy przebój Alannah Myles?
2. Kto jest wokalistą „Duran Duran"?

W ostatniej edycji wygrali: **Ilona Olejnik z Borkowa** i **Przemek Bilski z Nowej Słupi**. Odpowiedzi należy wysłać na adres redakcji: „Słowo Ludu", ul. Wesoła 47/49, z dopiskiem „Konkurs dla fanów". Nagrody - kasety - do odebrania w Salonie Prasowym „Kolportera" w hotelu „Centralny" w Kielcach.

*Recenzje Apostoła*

# Król sabanero

***Rozpoczęliśmy czas karnawału, o czym Wam zatem pisać jak nie o muzyce co pulsuje pobudzając do tańca. Album ten to kompilacja 16 utworów z pięciu płyt wydanych od 1983 do 1991 roku.***

**Lisandro** wykonuje tu swoje, a także kompozycje innych znanych herosów muzyki kolumbijskiej takich jak: **Leonidas Plaza** czy **Remrto Martinez**. Jest nazywany „kolumbijskim królem sabanero" i jeśli choć trochę poznacie muzykę tego kraju przyznacie, że korona należy mu się słusznie. Słoneczne rytmy atakują nas od początku tego krążka, wyzwalając z łańcuchów przygnębienia.

Nie ma sensu wyszczególniać tu któregoś z utworów. Piosenki współbrzmią obok siebie tworząc jeden niepowtarzalny łańcuch, który ciągnie ze sobą ten „kolumbijski wodzirej". Sami zresztą ocenicie, który z utworów błyszczy tu jaśniej. Ja zainwestowałem w Lisandro i częste awarie ciepłego ogrzewania nie są mi już straszne. Przez moje głośniki sączy się bowiem ciepło kolumbijskich wieczorów. Wszyscy ci, którzy uwielbiają rock-steady wejdą do kopalni tego rytmu i odnajdą tu najszlachetniejszy kruszec. Charakterystyczny głos Lisandro i przepiękne brzmienie akordeonu porwą was do tańca, o co zresztą nam w tym miesiącu chodzi. To nic, że nie zauważyliśmy, że płytę nastawiliśmy na ciągłe odtwarzanie to nic, że już dnieje...



http://sbc.wbp.kielce.pl/

## AUTO-MOTO

041/362-00-29 AUTA NA GAZ. Kielce, Pakosz 53. RATY. Dodatkowo ZIMOWY BONUS. GL451

AMORTYZATORY - opony, akumulatory, alufelgi, tłumiki, serwis, raty, tel. 048/362-68-89. GW687

AUTO - RADIO. „Wibtronic" Kielce, Paderewskiego 22. GA1750

AUTO - SZYBY. Kielce, 361-57-17. GA1748

AUTOSZYBY. „Autofenix" Kielce, Wrzosowa 25 361-61-71. Radom, Dębowa 4 362-60-15. Szewce 39 k/Kielc 346-52-05. GA1751

PROMOCJA Autoalarmy Prestige. Kielce, Czarnowska 22, 041/344-99-73. DE11314

## BUDOWNICTWO

362-46-76 PARKIETY, mozaiki, panele, schody, kleje, lakiery. „Floor", Kielce, Zagnańska 232. KH1206

FOLIA
dachowa
budowlana
ogrodnicza
stretch
**Ceny producenta. Polskie atesty. „XL" Kielce, Domaszowska 115, Rolna 8, tel. 34-493-97, 368-08-79.** GA1746

BLOCZKI betonowe. Beton. 041/378-72-42, 0-604-284-338. DE11615

## KUPNO

DREWNO bukowe suche. 041/332-58-90. DE11676

## LOKALE

041/34-463-63. „EUROLOCUM-1" NIERUCHOMOŚCI, od 1984, Sienkiewicza 9. www.pronet.com.pl/kgn. GA1745

DO WYNAJĘCIA mieszkanie 2-pokojowe - Ślichowice. Kielce, 34-566-04. DE11718

POSZUKUJĘ domu do wynajęcia. 041/368-25-80. DE11716

SPRZEDAM 4-pokojowe z kuchnią - centrum, bez pośrednictwa. Kielce, 362-58-31 po 16. DE11534

## MEDYCYNA

GINEKOLOG - leczenie, zabiegi, najtaniej. Tel. 0601-380-958. KA648

GINEKOLOGIA - doświadczeni specjaliści - 0501-94-31-94. KA650

## NAUKA

CENTRUM Kształcenia Dorosłych ogłasza nabór: - policealne: bankowość, finanse, administracja państwowa, turystyka, - liceum ekonomiczne, ogólnokształcące (trzyletnie, czteroletnie) - technikum: samochodowe, kolejowe, handlowe, fryzjerskie po ZSZ. Kielce, Podklasztorna 117, 345-10-55, 090-249-104. GL456

CHEMIA - 041/332-23-41. DE11703

KOREPETYCJE - matematyka - fizyka. Kielce, 36-91-848. DE11758

KURSY przygotowawcze do szkół średnich w ferie. Zajęcia prowadzą autorzy książek i zadań obowiązujących wg nowych zasad w 1999 roku. C.K.D. Kielce, Podklasztorna 117. 345-10-55, 090-24-91-04. GL467

## NIERUCHOMOŚCI

SPRZEDAM atrakcyjny dom w Morawicy do zamieszkania od zaraz. 041/368-86-76, 0-601-39-32-64. DE11759

## PRACA

ADRESOWANIE kopert, składanie długopisów, przyjmowanie zgłoszeń telefonicznych- zatrudnimy. Informacje bezpłatne, kopertą zwrotną. EUROINWEST, 99-300 Kutno, box 28. DD2180

AGENCJA Towarzyska w Warszawie poszukuje do pracy Pań w wieku 18- 30 lat. Tel. 0501/166-022. dd2242

KSIĘGOWOŚĆ od podstaw! Najtaniej! KKO Radom, Czachowskiego 4, 362-61-63, Kielce, Duża 8, 344-47-75. DD2220

POSZUKUJĘ sprzedawczyni do sklepu spożywczego. 090-33-66-59, 362-17-97. DE11757

SKŁADANIE długopisów, 060-440-67-85. DD2234

## SPRZEDAŻ

0-41/343-18-81 siatki plastikowe, metalowe, ogrodzeniowe, sto wzorów. GA1753

AUTOSYSTEM Lanos. 0-602-290-857. DE11654

FIAT 126p 1990. 041/344-30-68. DE11762

FORD escort (94) 1.4 pełne wyposażenie 21500zł. 30-25-136. DE11730

FORD sierra (91), 2.0iDOHC. Kielce, 362-58-31 po 16. DE11535

JELCZ naczepa 3-osiowa. 0-602-290-857. DE11653

NEXIA 1996r. sedan, I właściciel. 041/386-36-37. DE11679

OPONY: sprzedaż, wymiana MOTO-AGROMAX. Busko-Zdrój, Wojska Polskiego 89, 378-48-49. DG1169

POLONEZ 1991r. 041/366-73-87. DE11738

PRZYCZEPA gastronomiczna - centrum Kielc. 041/368-49-13, 0601-446-033. DE11706

STAR 200. Kielce, 346-54-52. DE11725

SUWNICE bramową 8-tonową. 041/378-72-42, 0-604-284-338. DE11617

TEL. 0-32/256-39-68 w godz. 10.00 - 11.30 - automaty - gry zręcznościowe sprzedam. DD2217

TICO - nowe. 041/344-27-35. DE11720

WYPOSAŻENIE „fitness". Tel. 303-49-06. DE11471

## TOWARZYSKIE

041/27-33-140 FRYNE. DE11727

041/34-28-278 EMANUELLE. DE11616

041/36-11-711 LAIS. DE11726

ATRAKCYJNA studentka u siebie. 0603-260-250. DE11473

BANGKOK Ostrowiec ŚW. 266-40-67. DE10930

## TURYSTYKA

041/332-40-08. Frankfurt - Mannheim. DE11363

FRANKFURT - MANNHEIM. Lipsko „WOJTEK" 048/37-80-307 kom. 0601-280-977. GW710

## USŁUGI

BIURO Rachunkowe C-J S.C. Kielce, 369-90-14. DE11753

CYKLINOWANIE, lakierowanie. 041/361-67-38. DE11724

CZYSZCZENIE dywanów. 041/331-28-18. DE11760

GLAZURA. 041/361-51-08. DE11761

INSTALATORSTWO elektryczne. 090-368-630. DE11494

ROLETY - budowlane i antywłamaniowe. 34-420-01, wewn. 141. KH1229

SUCHE tynki, szpachlowanie, malowanie. Kielce, 368-50-66. DE11685

TYNKI - 361-82-64. DE11530

TYNKI mury. 346-15-03. DE11668

WIZYTÓWKI, szyldy. 041/343-12-07. DE10726

## ZGUBY

BŁASZCZYK Justyna zgubiła legitymację szkolną. DE11717

CENTRUM Mleczarskie Gola zawiadamia o zaginięciu druków KP o numerach 10458-10489, które niniejszym ogłoszeniem anulujemy. DE11715

SKOTARCZYK Paulina zgubiła legitymację II LO w Kielcach. DE11747

ŚWITEK Weronika zgubiła legitymację szkolną, bilet miesięczny. DE11719

ZAREBA Justyna zgubiła legitymację II LO w Kielcach. DE11746

## RÓŻNE

AAA LOMBARD - „U Marynarza" 368-22-42 - natychmiastowe pożyczki. Kantor „U Marynarza" 368-22-24 także w niedzielę. Informacja nocna 34-28-363. GA1757

POŻYCZKI. 344-21-09, 0602-363-395. DE11360

## AUTOWYPOŻYCZALNIA

EUROCAR KIELCE Wypożyczalnia Samochodów. Kielce, ul. 1 Maja 191, tel. 366-39-00 wewn. 298 (366-01-64, po godz. 15).


**SPRĘŻARKI** *wraz z wyposażeniem dodatkowym*
- uszczelniacze, kleje, środki smarujące firmy **LOCTITE**
- układy pneumatyki i elementy hydrauliki siłowej
- zszywacze tapicerskie i szybkozłączki
- wiertarki, wkrętaki i przewody pneumatyczne
- filtry do chłodziw obróbkowych i gwinciarki stołowe
- agregaty prądotwórcze
- urządzenia do piaskowania

Zapraszamy od 7 do 15
**BEST**
25-729 Kielce, ul. Urzędnicza 16, tel. 345-04-57, tel./fax 345-24-77.
1192/KH

**Uprzejmie informujemy naszych klientów i kontrahentów, że z dniem 12 stycznia 1999 roku firma PIA PIASECKI INWESTYCJE Sp. z o.o. zmienia swoją siedzibę.**
**Nasz nowy adres w brzmieniu:**
**PIA PIASECKI INWETSYCJE Sp. z o.o.**
**ul. Manifestu Lipcowego 15A**
**25-323 Kielce, tel. (041) 344-69-19, (041) 344-69-49**
1774/ga

**Świętokrzyska Regionalna Kasa Chorych z siedzibą w Kielcach**
zatrudni:
**Członków Zarządu:**
**a) zastępcę dyrektora ds. ekonomicznych**
**b) zastępcę dyrektora ds. medycznych**
**Wymagane kwalifikacje:**
**a) zastępca dyrektora ds. ekonomicznych**
- wykształcenie wyższe ekonomiczne o profilu finansowo-księgowym
- studia podyplomowe o profilu finansowo-księgowym i zarządzania, ukończone w ostatnich 5 latach
- kursy i szkolenia związane z finansami i z księgowością

**Doświadczenia zawodowe:**
- w kierowaniu dużymi grupami pracowniczymi
- staż pracy na stanowiskach kierowniczych wyższego szczebla (min. 3-5 lat)
- staż pracy w finansach i księgowości min. 5 lat
- doświadczenie w rachunkowości zarządczej

**Dodatkowe umiejętności, uprawnienia i cechy osobowości:**
- umiejętność połączenia ewidencji księgowej z zarządzaniem finansowym
- umiejętności koncepcyjne, organizatorskie, predyspozycje menedżerskie
- kompleksowe i globalne myślenie

**b) zastępca dyrektora ds. medycznych**
- wykształcenie wyższe medyczne
- studia podyplomowe z zakresu zarządzania w służbie zdrowia, ukończone w ostatnich 5 latach

**Doświadczenia zawodowe:**
- w kierowaniu dużymi grupami pracowniczymi
- staż pracy na stanowiskach kierowniczych wyższego szczebla (min. 3-5 lat)
- staż pracy w instytucjach służby zdrowia (min. 5 lat)

**Dodatkowe umiejętności, uprawnienia i cechy osobowości**
- komunikatywność, umiejętności organizatorskie, myślenie koncepcyjne, predyspozycje menedżerskie, dobre funkcjonowanie interpersonalne

**Oferty zawierające list motywacyjny i CV proszę kierować w terminie do 15 stycznia 1999 r. pod adresem Świętokrzyskiej Regionalnej Kasy Chorych, 25-520 Kielce, ul. Targowa 18, p. 506.**
**Bliższe informacje: (0-41) 343-03-24, 343-03-25.**
2202/kc

**TANIO CUKIER**
paczkowany, workowany, herbaty, kawy, mąki, kasze, oleje jadalne, makarony, ryż, syropy, galaretki, budynie kisiele, serniki, mąki piekarnicze, ziemniaczana i inne.
**RAFPOL**
Kielce, Okrzei 54, tel.345-31-49
Skrzetlewska 4, tel. 345-39-63
1736/ga

# Salon w Oblęgorku

***W czwartkowy wieczór pokoje oblęgorskiego dworu rozbrzmiewały muzyką i gwarem rozmów, tak jak za czasów Henryka Sienkiewicza. Wszystko za przyczyną Stanisława Mijasa i Romana Ostrowskiego, którzy wspólnie przygotowali wieczór promocji nowego albumu Wydawnictw Szkolnych i Pedagogicznych „Zabytki architektury polskiej".***

Wśród przepięknie zaprezentowanych 200 najwspanialszych zabytków jest kilkanaście z regionu kieleckiego. - Dużo, ale i mało - mówił dyrektor Centrum Promocji WSiP **Roman Ostrowski**. - Pozostał niedosyt, że tak wielu wspaniałych miejsc nie udało się pokazać.

W albumie znalazły się jednak Kielce z pałacem biskupów, Sandomierz, Krzyżtopór, Św. Krzyż, Wąchock, ulubione przez Sienkiewicza Chęciny i dworek w Oblęgorku. Dlatego też szanownych gości, którzy z upodobaniem o tych wspaniałościach Kielecczyzny rozprawiali, zaproszono właśnie tutaj, na salony.

Piękną oprawę dla tych dysput stanowiła muzyka w wykonaniu śpiewającej **Magdaleny Idzik, Ludmiły Worobec** grającej na skrzypcach i **Artura Jaronia**, który zasiadł przy fortepianie. Wspaniałą niespodzianką było pojawienie się za oknami salonu zespołu kolędników, którzy z gwiazdą, turoniem, diabłami i aniołami przybyli w gościnę. Kolędnikami byli uczniowie Szkoły Podstawowej w Oblęgorku.

Kiedy już goście nasycili oczy przepięknymi widokami, bo zdjęcia licznego zespołu fotografików, w tym kielczanina **Pawła Pierścińskiego**, są piękne i nastrojowe, wszyscy spotkali się przy stole, gdzie życzenia wszelkiej pomyślności na nowy rok złożył ojciec superior **Karol Lipiński** z klasztoru Oblatów na Świętym Krzyżu. **(Lid)**

Odznaczenia „Za zasługi dla ochrony pracy" otrzymują Józef Glibowski i Wiesław Śliwa Fot. P. Polak

# Bezpiecznie w pracy

***Józef Glibowski - były mistrz dozoru suwnic w Zakładzie Walcowni Huty „Ostrowiec" i Wiesław Śliwa - specjalista do spraw bhp, ppoż. i ochrony środowiska w „Kowencie SA w Końskich otrzymali odznaki honorowe „Za zasługi dla ochrony pracy". Wręczył je okręgowy inspektor pracy Waldemar Zajączkowski.***

Na uroczystym posiedzeniu Wojewódzkiej Komisji Ochrony Pracy w Kielcach podsumowano również konkurs na najaktywniejszego zakładowego społecznego inspektora pracy w 1998 r. w okręgu kieleckim. Pierwsze miejsce zdobył **Tadeusz Kozior** z „Chemaru" SA, laureat II nagrody głównego inspektora pracy w konkursie ogólnopolskim, a drugie - **Mieczysława Trębicka** z PSS „Społem" w Kielcach. W konkursie pod hasłem „Pracodawca - organizator pracy bezpiecznej" w kategorii osób zatrudniających powyżej 250 osób dwa równorzędne pierwsze miejsca przyznano **Stanisławowi Rosiakowi** - dyrektorowi naczelnemu „Stolbudu" SA we Włoszczowie i **Marianowi Osuchowi** - zarządcy Przedsiębiorstwa Państwowej Komunikacji Samochodowej w Ostrowcu Św., a drugie **Mieczysławowi Kwietniowi** - prezesowi zarządu Zakładów Energetycznych Okręgu Radomsko-Kielckiego w Skarżysku-Kam. W kategorii pracodawców zatrudniających od 51 od 250 osób pierwszego miejsca nie przyznano. Na drugim znalazł się **Alain Paillet** - prezes „Bertrand Faure Automobil" sp. z o.o. w Grójcu (woj. radomskie). W kategorii osób, które zatrudniają do 50 pracowników pierwsze miejsce zajął **Henryk Dziubek** - właściciel zakładu piekarniczego w Stalowej Woli, a drugie - **Zdzisława Kurek** - właścicielka zakładu rzeźniczo-wędliniarskiego „Maskur" w Bodzentynie. **(elza)**

**Słowo do „Słowa"**
**TEL. KIELCE (0-41) 344 - 48 - 16**

## Pokłady optymizmu

W słowach premiera i przedstawicieli rządu bez przerwy pełno optymizmu. Ładnie się tego słucha, ale wszystkie te gładkie i słodkie zdania zaczynają denerwować, gdy się je odniesie do rzeczywistości. Jak bowiem się nie złościć, skoro zaskakują nas wciąż nowe, niezrozumiałe decyzje np. w sprawie reformy systemu zdrowia, ubezpieczeń, oświaty. To samo dotyczy cen. Mówi się, że rosną nasze dochody, tamczasem co rusz, zamiast wyższej pensji, dostajemy powiadomienia o podwyżce abonamentu telewizyjnego, cen gazu, czynszu, ogrzewania itp. Skąd czerpią swój optymizm rządzący? Gdzie są jego pokłady?

## Czyj interes

Często słyszę, jak różni działacze polityczni znów powołują się na tzw. interes partyjny. I zastanawiam się, co oznacza to określenie? Czym jest interes partyjny wobec interesu narodu albo państwa? Mówić o interesie partyjnym to pewnie jeszcze nie grzech, ale przedkładać go ponad wspólne dobro, co często się dzieje, to jednak nadużycie! **(tam)**



http://sbc.wbp.kielce.pl/

SOBOTA, 9 stycznia

PROGRAM I

7.00 Samo życie 7.15 Agrolinia 7.45 Wszystko o działce i ogrodzie 8.05 Rynek 8.30 Wiadomości 8.40 Prognoza pogody 8.45 Droga do NATO: Teksaskie sokoły 9.05 Ziarno - program katolicki 9.30 Dla dzieci i młodzieży: 5-10-15 9.50 Dla dzieci: Bliskie spotkania z historią 10.20 Walt Disney przedstawia: Kaczka paczka; Bohater w rodzinie - film przygod. prod. USA 11.40 Co w kraju piszczy? 12.00 Wiadomości 12.10 Róg Wojskiego - magazyn myśliwski 12.40 Jeśli nie Oxford, to co? - teleturniej 13.05 Nasz pan Janek - reportaż 13.35 Fałszywy kadr: Tajemnicza Kleopatra 14.00 Studio sport: I liga koszykówki mężczyzn, mecz - Zepter/Śląsk Wrocław - Pogoń Ruda Śląska 15.40 Od przedszkola do Opola: Bogdan Łazuka 16.25 Frasier - serial kom. prod. USA 17.00 Teleexpress 17.25 Jaka to melodia? - quiz 17.50 To jest telewizja 18.05 Sen o Dzikim Zachodzie - serial obycz. prod. USA 19.00 Wieczorynka: Tabaluga 19.30 Wiadomości 19.55 Prognoza pogody 20.05 Błękit nieba - dramat obycz. prod. USA 21.50 Program rozrywkowy 22.50 Sportowa sobota 23.10 Gang - film sens. prod. USA 1.05 Koncert jubileuszowy Stowarzyszenia Autorów ZAiKS (powt.) 2.00 Spotkania kabaretowe: Sportowe życie (powt.) 2.45 Zakończenie programu

PROGRAM II

7.25 Sport telegram (powt.) 7.30 Folkowe nuty: Bajarze - dzień 8.00 Tacy sami 8.30 Aktualności lokalne 9.35 Życie obok nas: Dzikie horyzonty: Krwawiące serca dżelad - serial dok. prod. ang. 10.05 Studio sport: Finał Pucharu Polski w siatkówce kobiet 11.00 Podróże w czasie i przestrzeni: Pod wspólnym niebem - Nurkujący z humbakami - film dok. prod. USA 12.00 Kino bez rodziców: Spotkanie z Hanna Barbera 12.25 Cudowne lata - serial obycz. prod. USA 12.55 Zimmerman gra ballady Chopina 13.30 Ballykissangel - serial obycz. prod. ang. 14.25 Animals - magazyn 15.00 Familiada - teleturniej 15.30 Złotopolscy - telenowela prod. polskiej 16.00 Kuchnia polska, czyli Big Cyc - program artystyczny 17.00 Siedlisko - serial obycz. prod. polskiej 18.00 Panorama 18.10 Aktualności lokalne 18.35 Duety do mety - teleturniej 19.05 Latający cyrk Monty Pythona - serial kom. prod. ang. 19.40 Dla dzieci: Ale heca 20.05 Zenon Laskowik 20.50 Uczucia - recital Michała Bajora 21.10 Rybka zwana Dwójką 21.25 Najbardziej niebezpieczne pościgi policyjne - serial dok. prod. USA 21.50 Słowo na niedzielę 22.00 Panorama 22.40 Rancho Deluxe - western prod. USA 0.15 Uczucia - recital Michała Bajora 0.55 Szala sprawiedliwości: Sprawa braci Logan, Sprawa Horvatha - serial krym. prod. kanad. 2.35 Sport telegram 2.30 Zakończenie programu

POLSAT

6.00 Disco relaks 7.00 Oskar 7.30 W drodze - magazyn redakcji programów religijnych 8.00 Jumanji - serial anim. 8.25 Power Rangers - serial prod. USA 8.50 Kalambury - program dla dzieci 9.20 Talent za talent 9.50 Owocmocna lista przebojów 10.00 Strażnik Teksasu - serial sens. prod. USA 10.55 Konspiracja - film sens. prod. USA 12.40 Śmiech w raju - komedia prod. ang. 14.30 Gospodarz: gra-zabawa 15.00 Magazyn 15.30 Oskar 16.00 Informacje 16.10 Zepter Sport Magazyn 16.20 Dziewięciu wspaniałych: gra-zabawa 17.15 F/X - serial sens. prod. USA 18.10 Xena, wojownicza księżniczka - serial przygod. prod. USA 19.05 Disco polo live 20.00 Idź na całość - show 20.50 Losowanie Lotto i szczęśliwego numerka 21.00 Nocny patrol - serial sens. prod. USA 21.50 Pamięć absolutna - film sf prod. USA 23.50 Ogłoszenie wyników Lotto 23.55 Ostatni do wzięcia - serial kom. prod. USA 0.25 Playboy: Pamiętnik Czerwonego Pantofelka oraz Między snem a jawą 1.30 Smakowity kąsek - film erot. prod. USA 3.10 Muzyka na bis 4.10 Pożegnanie

TTK KIELCE

8.00 Muzyczny poranek w TKK 8.30 Utopia - komedia prod. fr. 10.00 Muzyczny relaks w TKK 10.15 Stolice i metropolie świata 11.00 Ivanhoe - rycerz normański - film hist. 12.35 Kowal - komedia prod. USA 13.00 Wielki mały biznes 13.28 Morskie opowieści 14.00 Kreskówkowy świat - bajki 14.30 Wyścigi motocykli - 500 ccm - GP 94 (1) 15.00 Ivanhoe - rycerz normański - film hist. 16.35 Kowal - komedia prod. USA 17.15 Wiadomości TKK 17.35 Omówienie dzisiejszego programu 17.40 Ruszaj w znane i nieznane 18.00 Komentarz tygodnia 18.10 Klub obieżyświata 18.30 Elita - program rozrywkowy 19.08 Dwory i pałace ziemi szczecińskiej 19.30 Kreskówkowy świat - bajki 20.00 Wiadomości TKK (powt.) 20.15 Muzyczny relaks w TKK 20.28 Pancho Villa - film przygod. prod. USA 22.15 Na horyzoncie - program krajoznawczy 22.45 Wiadomości TKK (powt.) 23.05 Program na jutro

RADIO KIELCE

0.00 - 9.00 co godzinę, 11.00, 13.00, 15.00, 16.00, 17.00, 19.00, 20.00 Wiadomości; 10,00, 12,00, 14.00, 18.00 Magazyn informacyjny; 6.05, 7.05, 12.10, 16.30 i 19.05 Sport; 5.30, 6.30 i 7.30 Sytuacja na drogach 8.10, 10.15, 11.55 i 12.15 Kuriery ogłoszeniowe; 8.15, 9.10, 10.10, 11.10, 12.30, 13.10, 14.15, 15.10, 16.10, 17.56, 18.25, 19.05 Sobota będzie dla nas 5.00 Nowinki z Radiowej 6.00, 16.00 Aktualności dnia 8.15 Radio Clip: Nie dać się agresji 12.00 Plus w południe 12.10 300 sekund o sporcie 12.20 Prosto z gminy 13.10 Sobotni relaks 14.15 Autoradio - motoradio 15.10 Piosenki z tekstem 17.00 Koncert życzeń 18.00 Plus 18.30 Bahtałe Roma 19.05 Radio sport 19.30 Tygodnik satyryczny Kiwi 20.05 Przegląd wydarzeń kulturalnych 20.15 Z piosenką przez lata 21.30 Radiowy Klub Jazzowy 22.00 BBC 23.00 Muzyczne klimaty 0.00 Nocne Kielce konkursowe

RADIO TAK 106,5 FM

6.00 - 9.00 Poranny blok: Tak z góry na dół; 6.00 - 18.00 Serwis informacyjny (co godzinę); Skrót informacji (19.00 - 5.00); 6.30, 7.30, 13.30 Sportowe TAK; 9.00-12.00 Blok programowy: Voyager w terenie; 12.00-13.00 Wokół kultury - aktualności, wydarzenia; 13.00-17.00 Dobry weekend; 17.00-19.00 Magazyn sportowy: Halo Stadion - Muzyka i sport; 19.00-22.00 Lista: DJ `s Dance Charts; 22.00-1.00 Tak i tak - wieczorny blok muzyczny: informacje, wydarzenia, wywiady; 1.00-6.00 Noc z Radiem TAK: Sam na sam z... muzyką

NIEDZIELA, 10 stycznia

PROGRAM I

7.00 Liderzy 7.10 Notowania 7.40 Śniadanie na farmie 8.00 Wesołych zwierzaków świat - serial anim. prod. ang. 8.25 Teleranek 8.50 Emilka ze Srebrnego Nowiu - serial 9.40 Wiadomości naukowe 9.55 W starym kinie: To może się zdarzyć każdemu - komedia prod. USA 11.30 Gość w dom 12.00 Anioł Pański 12.15 Czasy - katolicki magazyn informacyjny 12.25 Tańce polskie: Tańce raciborskie 12.35 Ludzki świat 13.00 Wiadomości 13.10 Zderzenia - program redakcji rolnej 13.40 Goniec kulturalny 13.55 Seriale wszechczasów: Dom - serial prod. polskiej 15.40 Moc - magazyn motoryzacyjny 16.00 Zwierzęta świata: Życie pośród lodu: Zanim wszystko skuje lód - serial dok. prod. ang. 16.30 Rodzina Statystycznych 17.00 Teleexpress 17.25 Śmiechu warte - program rozrywkowy 17.55 Dziennik telewizyjny - program satyryczny 18.10 Akademia policyjna - serial kom. prod. USA 19.00 Wieczorynka: Chip i Dale 19.30 Wiadomości 20.05 Oblicza Nowego Orleanu - serial prod. USA 21.00 Taksówka Jedynki: Gracz 21.20 Przyjaciele 22.10 Kwadrat - magazyn młodzieżowy 22.35 Sportowa niedziela 23.10 Filmowe zbliżenia: Powrót Robin Hooda - film przygod. prod. ang. 0.55 Muzyka łagodzi obyczaje: Sekrety nut staropolskich 1.20 Ucieczka Antoine `a de Saint-Exupery `ego - film dok. prod. fr. 2.10 Zakończenie programu

PROGRAM II

6.55 Sport telegram 7.00 Echa tygodnia 7.35 Oblicza Nowego Orleanu - serial prod. USA 8.25 Słowo na niedzielę - magazyn katolicki 8.30 Aktualności lokalne 9.30 Powitanie 9.35 Kolebki polskich klasztorów - Historia odczytana z kamieni 10.05 Szalone liczby - teleturniej 10.35 Maurice i Katia Krafftowie: Życie w ogniu - film dok. prod. fr. 11.30 VII Finał Wielkiej Orkiestry Świątecznej Pomocy 12.00 Perły z lamusa: Kowboj i dama - komedia prod. USA 13.35 VII Finał Wielkiej Orkiestry Świątecznej Pomocy 13.50 Dla dzieci: Ulica Sezamkowa 14.25 30 ton! Lista, lista przebojów 14.50 VII Finał Wielkiej Orkiestry Świątecznej Pomocy 15.05 Familiada - teleturniej 15.35 Złotopolscy - telenowela prod. polskiej 16.05 VII Finał Wielkiej Orkiestry Świątecznej Pomocy 17.00 Przyłbice i kaptury: Zemsta boga Kurcho - serial hist. prod. polskiej 18.00 Panorama 18.10 VII Finał Wielkiej Orkiestry Świątecznej Pomocy 18.35 Duety do mety - teleturniej 19.05 7 dni - świat 19.35 VII Finał Wielkiej Orkiestry Świątecznej Pomocy 21.00 Nowojorscy gliniarze - serial sens. prod. USA 21.50 Dwójkomania 22.00 Panorama 22.25 Prognoza pogody 22.35 VII Finał Wielkiej Orkiestry Świątecznej Pomocy 1.30 Sport telegram 1.35 Zakończenie programu

POLSAT

6.00 Disco polo live 7.00 Ręce, które leczą - program Z. Nowaka 7.30 Jesteśmy - magazyn 8.00 Jumanji - serial anim. prod. USA 8.30 Power Rangers - serial prod. USA 9.00 Kalambury - program dla dzieci 9.30 Dyżurny satyryk kraju 10.00 Disco relaks 11.00 Pomoc domowa - serial kom. prod. USA 11.30 Sabrina, nastoletnia czarownica - serial prod. USA 12.00 Dharma i Greg - serial kom. prod. USA 12.30 Kryształowy kamień - film przygod. prod. hiszp. 14.15 Reportaż 14.30 F/X - serial sens. prod. USA 15.30 Perła - serial kom. prod. USA 16.00 Informacje 16.10 Zepter Sport Magazyn 16.20 100 proc. dla stu: gra-zabawa 16.45 Miłość od pierwszego wejrzenia - quiz 17.20 Nowe przygody Robin Hooda - serial przygod. prod. USA-fr.-ang. 18.15 Herkules - serial przygod. prod. USA 19.05 Idź na całość - show 20.00 Strażnik Teksasu - serial sens. prod. USA 20.50 Losowanie Lotto 21.00 Chłopak z klubu Flamingo - film obycz. prod. USA 22.50 Ogłoszenie wyników Lotto 22.55 Na każdy temat - talk show 23.55 Magazyn sportowy 1.30 Muzyka na bis 3.20 Pożegnanie

TKK KIELCE

8.00 Muzyczny poranek w TKK 8.30 Pancho Villa - film przygod. prod. USA 10.00 Muzyczny relaks w TKK 10.15 Na horyzoncie - program krajoznawczy 11.08 Miejsce dla jednego - dramat społeczny prod. polskiej 12.38 Sny na jawie - komedia prod. USA 13.00 Elita - program rozrywkowy 13.38 Dwory i pałace ziemi szczecińskiej 14.00 Kreskówkowy świat - bajki 14.30 Powitanie w TKK 14.40 Wiadomości TKK - przegląd tygodnia 15.00 Niedzielny konkurs na telefon 15.20 Zapamiętane z tygodnia 15.35 Kieleckie rodziny 16.00 Przegląd kulturalny 16.15 Namiętność - telenowela prod. wenez. 17.10 Nasze podróże małe i duże 17.40 Port lotniczy - serial krym. 18.30 Wielki mały biznes 18.57 Kabaretowa Agencja Towarzyska 19.30 Kreskówkowy świat 20.00 Zapamiętane z tygodnia 20.15 Muzyczny relaks w TKK 20.29 Aquirre gniew boży - dramat prod. niem. 22.15 Stolice i metropolie świata 22.45 Wiadomości TKK (powt.) 23.05 Program na jutro

RADIO KIELCE

0.00 - 5.00 co godzinę 7.00, 9.00, 11.00, 12.00. 13.00, 15.00, 19.00 Wiadomości; 14.00, 17.00, 20.00 Magazyn informacyjny; 19.05 Sport; 4.00 Lista przebojów country 5.00 Stajnia WC 6.00 Muzyczny poranek 6.30 Niedzielne spotkania 7.10 Radio-zgadula 8.45 W poszukiwaniu Niewidzialnego 9.06 Muzy i muzyka 11.05 Tygodniowy przegląd wydarzeń 11.30 Prosto z Paryża - z anteny RFI 12.05 Jesteśmy 14.10 Spoko - magazyn dla młodzieży 14.25 Imieniny - powieść M. Musierowicz 14.30 Audycja literacka 15.05 Kielecka zabawa 15.25 Radiowęzeł Pirania 16.00 Koncert życzeń 17.00 Plus w niedzielę 17.15 Koncert Wielkiej Orkiestry Świątecznej Pomocy - Kabaret „Po żarcie" Macka Stuhra w Studiu S-1 PR Kielce 19.05 Radio sport 19.30 Tylko po polsku 21.30 Lokalny magazyn sportowy 22.00 BBC 23.02 Muzyczne klimaty 0.00 Nocne Kielce

RADIO TAK 106,5 FM

6.00 - 9.00 Poranny blok: Tak o poranku; 6.00-18.00 Serwis informacyjny (co godzinę); Skrót informacji (19.00-5.00); 13.30 Sportowe TAK, 8.15 Między niebem a piekłem, czyli niedzielna wizyta u księdza Stanisława Kudelskiego, 9.00-12.00 Muzyka dla wszystkich, 12.00-13.00 Rozmowy nie kontrolowane, 13.00-15.00 Konkurs: O czym oni mówią?; 15.00-18.00 Lista niezapomnianych przebojów; 18.00-21.00 Podsumowanie Listy TAK; 21.00-23.00 3 razy TAK; 23.00-1.00 Pulsochordofon, 1.00-6.00 Noc z Radiem TAK: Grany do rana

**Redakcja nie ponosi odpowiedzialności za zmiany w programie.**

**Szersze informacje i inne programy w „Teleprogramie" w piątkowym „Magazynie".**

## *Słownik krajoznawczy Kielecczyzny*

# Akwizgran

Miejscowość w gminie Strawczyn, oddalona 15 km od Kielc, przy drodze na Częstochowę.

Wioskę zamieszkuje ok. 100 mieszkańców żyjących w 19 domach. Jej nazwa jest identyczna ze słynnym Akwizgranem w Niemczech, w Nadrenii Północnej - Westfalii (po niemiecku Aachen), który od I wieku był kolonią rzymską Aquae Grani (od Granusa, celtyckiego i germańskiego boga wojny), potem ważnym ośrodkiem państwa Franków, a obecnie 300-tysięcznym miastem znanym z katedry z kaplicą pałacową, w której przechowuje się m. in. relikwiarz Karola Wielkiego.

Pochodzenie nazwy kieleckiego Akwizgranu nie jest znane. Zgodnie z miejscowymi przekazami legendarnymi jakiś Polak uciekając przed prześladowaniami władz carskich dotarł aż do niemieckiego Akwizgranu, gdzie nie odmówiono mu pomocy. Z wdzięczności za to - gdy po wielu latach wrócił do kraju - założoną przez siebie osadę nazwał Akwizgranem.

Przekaz ten nie jest zgodny z najstarszym znanym nam zapisem nazwy Akwizgran, który pochodzi z XVII-wiecznego dzieła pt. „Liber generationis plebeanorum" (potocznie - „Księgi chamów") Waleriana Nekandy Trepki i dotyczy roku 1629. Wtedy to podający się za szlachcica Jan albo Janczy Lipnicki „niedaleko trzymał u Chęcin folwarczek mały w Amfizgranie wsi od Gawrońskiego Jana." Nie ulega zatem wątpliwości, że zanim doszło do prześladowań carskich wioska Akwizgran już istniała.

Wolno przypuszczać, że nazwę nadali koloniści niemieccy. Niewykluczone, że byli to specjaliści sprowadzeni do budowy i obsługi hut szkła działających - głównie w XVII w. - w najbliższej okolicy: w Hucie Oblęgorskiej, Korczynie i Niedźwiedziu.

*Literatura: D. Kopertowska - „Nazwy miejscowe województwa kieleckiego", E. Kosik, R. Nadgowski, D. Świtalski - „W rycerskim Strawczynie", „Słowo Ludu" - 15 X 1998 r., W. N. Trepka - „Liber generationis plebeanorum".*

CEZARY JASTRZĘBSKI

# Kieleckie naj, naj, naj...

◆ **Najwyższe szczyty Kielecczyzny** sięgają ponad 600 m n.p.m. W pierwszej dziesiątce znajdują się wyłącznie wzniesienia z dwóch najwyższych pasm Gór Świętokrzyskich: Łysogórskiego i Jeleniowskiego.

Jeszcze w XIX wieku często uważano, że najwyższą górą jest Łysiec, zwany też Łysą Górą lub Świętym Krzyżem. Obecnie wiemy, że królową kieleckich szczytów jest Łysica mająca 612 m wysokości. Tylko o 4 m niższa jest znajdująca się od niej ok. 700 m na wschód Góra Agaty zwana też Skałką Agaty. Łysiec (594 m) uplasował się na trzecim miejscu.

Na czwartym miejscu jest najwyższe wzniesienie Pasma Jeleniowskiego - Szczytniak (554). Kolejne dwie góry znajdują się w Pasmie Łysogórskim. To Księża Skała (550 m) i Hucka (547). Kolejne miejsca zajmują: Jeleniowska (533) i wzniesiony między Skałką Agaty a Księżą Skałą Sztymber (530). Dwie ostatnie góry z najwyższej dziesiątki znajdują się w masywie Szczytniaka: Chocimowska ma 521 m, a Witosławska ze swoimi 488 m już nie osiąga nawet 500 m.

CEZARY JASTRZĘBSKI

## *POLECAMY NA WIECZÓR*

SOBOTA

TVP 1 - 20.05

**„Błękit nieba"** - dramat obycz. prod. USA, 1990 r., reż. Tony Richardson, wyk.: Jessica Lange, Tommy Lee Jones, Amy Locane (97 min).

Akcja rozgrywa się w okresie „zimnej wojny". Major Hank Marshall jest fizykiem nuklearnym i zawodowym oficerem. Podczas jednego z kontrolowanych wybuchów dochodzi do tragedii. Major występuje z żądaniem podjęcia większych środków ostrożności. Niewygodny dla komendanta zostaje umieszczony w szpitalu psychiatrycznym.

TVP 1 - 23.10

**„Gang"** - film sens. prod. USA, 1993 r., reż. J. Christian Ingvordsen, wyk.: Lance Henriksen, Martin Kove, Billy Drago, Jeff Howard (111 min).

Lata trzydzieste w Kanadzie - okres prohibicji. Rywalizujące z sobą potężne organizacje mafijne zarabiają pieniądze na przemycie alkoholu. Na ulicach dochodzi do krwawych porachunków. Agent FBI Bone Conn otrzymuje zadanie przeniknięcia do gangu bezwzględnego Diamonda...

TVP 2 - 22.40

**„Rancho Deluxe"** - western prod. USA, 1975 r., reż. Frank Perry, wyk.: Jeff Bridges, Sam Waterston (93 min).

Zwariowana komedia o Dzikim Zachodzie, osadzona w realiach współczesnych. Poganiacze bydła jeżdżą furgonetkami, bogaci farmerzy pokonują odległości helikopterami, a Indianie mają w swych domostwach odkurzacze. Atrakcją filmu są aktorzy: Jeff Bridges i Sam Waterson.

POLSAT - 21.50

**„Pamięć absolutna"** - film sf prod. USA, 1990 r., reż. Paul Verhoeven, wyk.: Arnold Schwarzenegger, Sharon Stone, Rachel Ticotin, Michael Ironside (108 min).

Jest rok 2075. Młody mężczyzna, Douglas Quaid jest robotnikiem w kamieniołomach. Nie daje mu to żadnego zadowolenia. Wiedzie nieciekawy żywot u boku żony. Marzy mu się życie na skolonizowanym przez Ziemian Marsie. Możliwość wycieczki na planetę daje mu agencja Recall...

NIEDZIELA

TVP 1 - 23.10 Filmowe zbliżenia: **„Powrót Robin Hooda"** - film przygod. prod. ang., 1976, reż. Richard Lester, wyk.: Sean Connery, Audrey Hepburn (103 min).

Richard Lester zaatakował mit Robin Hooda, ukazując go 20 lat później, gdy w powszechnej świadomości stał się on nieśmiertelnym symbolem sprzeciwu wobec wszelkiej niesprawiedliwości. Starzejący się, zmęczony życiem, pozbawiony złudzeń bohater musi stawić czoło nie tylko szeryfowi z Nottingham, ale i własnej heroicznej legendzie.

POLSAT - 21.00

**„Chłopak z klubu Flamingo"** - film obycz. prod. USA, 1984 r., reż. Garry Marshall, wyk.: Matt Dillon, Richard Crenna, Hector Elizondo, Jessica Walter (95 min).

Wczesne lata 60. Nastolatek z Brooklynu popada w konflikt z ojcem. Oczarowany łatwym życiem w eleganckim klubie plażowym Flamingo, zatrudnia się tam na czas wakacji. Poznaje tu piękną i bogatą dziewczynę, Philis, ale dzieli ich przepaść społeczna. Jej ojciec daje mu to do zrozumienia...

NASZA - 20.00

**„W stronę zła"** - western prod. USA, 1991 r.

Łowca nagród T. L. Barston wyrusza na poszukiwanie bandyty, za którego głowę mieszkańcy górniczej osady wyznaczyli nagrodę. Po roku udaje mu się zabić poszukiwanego, ale gdy wraca po nagrodę, osada jest już prawie wymarła...



http://sbc.wbp.kielce.pl/

**Zarząd Gminy w Morawicy ogłasza ustny przetarg nieograniczony na sprzedaż położonej w Obicach działki nr 111 o pow. 0,56 ha będącej w Zasobach Własności Rolnej Skarbu Państwa.**

**Cena wywoławcza: 6570,00 zł.**

Wadium w wyokości 660,00 zł należy wpłacić w kasie Urzędu Gminy w Morawicy w terminie do 22 stycznia 1999 r. do godz. 13.

Minimalne postąpienie w czasie licytacji wynosi 100,00 zł.

**Szczegółowe informacje pod nr telefonu 31-14-692, w. 34 lub 35.**

Przetarg odbędzie się 25 stycznia 1999 r. w sali konferencyjnej Urzędu Gminy w Morawicy o godz. 10.

1789/ri

***Spółdzielnia Mieszkaniowa w Busku-Zdroju wydzierżawi pod działalność produkcyjno-usługowo-handlową pomieszczenia bazy (1886 m kw.) i teren (2,5 ha) - przy ul. Boh. Warszawy 126 w Busku-Zdroju (trasa Busko-Pińczów) dot. pomieszczeń biurowych, warsztatowych i magazynowych z rampą, wagą samochodową i suwnicą oraz lokale na os. Sikorskiego 10 o powierzchni 74 m kw., 37,40 m kw., 47,30 m kw., 16,25 m kw.***

**Informacje w sprawie dzierżawy udzielane są w biurze Sp-ni osiedle Pułaskiego 10.**

348/bu

**Zarząd Gminy w Odrzywole**

**ogłasza przetarg na sprzedaż 8 działek budowlanych na osiedlu jednorodzinnym w Odrzywole przy ul. Opoczyńskiej.**

Przetarg odbędzie się w dniu 23.I.1999 r. o godz. 10 w sali konferencyjnej Urzędu Gminy w Odrzywole.

Wadium w wysokości 10 proc. ceny wywoławczej należy wpłacić w dniu przetargu do godz. 9 w kasie Urzędu Gminy.

**Szczegółowych informacji na temat regulaminu przetargu udziela pan Jerzy Macierzyński, pok. nr 8 (tel. 75-72-11, w. 76) w godzinach pracy Urzędu.**

Zarząd Gminy zastrzega sobie prawo unieważnienia przetargu bez podania przyczyn.

2083rr

**Zakłady Przemysłu Wapienniczego „Trzuskawica" Spółka Akcyjna, 26-052 Sitkówka k. Kielc**

ogłaszają nieograniczony przetarg ofertowy na wykonanie i montaż ok. 14 Mg konstrukcji stalowej oraz montaż 2 szt. przesiewaczy.

**Oferty zawierające:**

1. Cenę za wykonanie 1 kg konstrukcji
2. Cenę za montaż 1 kg konstrukcji
3. Cenę za montaż 2 szt. przesiewaczy (waga 15 Mg)
4. Cenę za regenerację 1 kg konstrukcji stalowej
5. Termin wykonania
6. Warunki płatności
7. Referencje

Prosimy składać w terminie 14 dni od ukazania się ogłoszenia w Dziale Głównego Mechanika.

**Bliższe informacje można uzyskać w ww. Dziale, tel. 346-50-11, w. 235, 133.**

2245/ke

**To miejsce kosztuje 65.00 + VAT**

**Zakłady Przemysłu Wapienniczego „Trzuskawica" Spółka Akcyjna, 26-052 Sitkówka k. Kielc**

**ogłaszają przetarg nieograniczony ofertowy na remont ok. 8 szt. pieców szybowych 100C1 do wypału wapna.**

**Oferty zawierające:**

1. Ryczałtową cenę za wymianę wymurówki pieca o wysokości 22 m
2. Ryczałtową cenę za wymianę wymurówki pieca o wysokości 25 m
3. Ryczałtową cenę za regenerację stropu
4. Ceny za demontaż, montaż oraz regenerację 1 kg konstrukcji stalowej
5. Referencje

Prosimy składać w terminie 14 dni od ukazania się ogłoszenia w Dziale Głównego Mechanika.

**Bliższe informacje można uzyskać w ww. Dziale, tel. 346-50-11, w. 235.**

2244/ke

**Pani**

**STANISŁAWIE SURGIEL**

**wyrazy najgłębszego współczucia z powodu śmierci**

**OJCA**

**składają**

**Rada Nadzorcza, Zarząd i pracownicy Sp-ni Mieszkaniowej „Wichrowe Wzgórze" w Kielcach**

1792/ri

**Z powodu śmierci**

**MIECZYSŁAWA GUTKOWSKIEGO**

**wyrazy współczucia pani**

**TERESIE, EWIE, WOJTKOWI i KRZYSIOWI GUTKOWSKIM**

**składają** **Ania i Leszek oraz Krysia i Grzegorz**

1786/ri

SOBOTA - 9 stycznia 1999 r. Imieniny: Adriana, Marceliny.

NIEDZIELA - 10 stycznia 1999 r. Imieniny: Danuty, Jana.

KIELCE

PAŃSTWOWY TEATR im. S. ŻEROMSKIEO - „Ten zapomniany romans" czyli dyskretny urok dawnych szlagierów - scen. i reż. Ewa Marcinkówna, g. 19.

PAŃSTWOWY TEATR LALKI I AKTORA „KUBUŚ" - ul. Duża 9 - „Mały Tygrysek Pietrek", g. 11.

KINA

„Romantica" (dolby digital) - „Książę Egiptu" - USA, dubbing, g. 12, 14, 16, „Negocjator" - USA, l. 15, g. 17.45, 20.15.

„Moskwa" - „Wróg publiczny" - USA, l. 15, g. 20, „Zaklinacz koni" -USA, l. 15, g. 17, „Dr Dolittle" - USA, bo., g. 13.30, 15.15.

Studyjne" - nieczynne.

„Echo" (w WDK) - „Zagubieni w kosmosie" - USA, l. 12, g. 16, 18.

☎ 96-22 ☎
RADIO - TAXI ALFA
34-444-44
ZRZESZENIE TRANSPORTU PRYWATNEGO W KIELCACH
BEZPIECZNIE - SZYBKO - TANIO

DYŻURY OSTRE

SZPITALE: sobota - Oddział Wewnętrzny - Czarnów i Chirurgiczny - Kościuszki. Ginekologiczno-Położniczy - wg rejonizacji, tel. 346-55-45; niedziela - Oddział Wewnętrzny i Chirurgiczny - Czerwona Góra. Ginekologiczno-Położniczy - wg rejonizacji, tel. 346-55-45

APTEKI DYŻURNE - całotygodniowy dyżur nocny, dzienny i świąteczny pełni apteka przy ul. Paderewskiego 37/39. Do godz. 23 czynna będzie apteka przy ul. Słoneczne Wzgórze 18 F.

TELEFONY

Pogotowie Ratunkowe - 999, Pogotowie Policyjne - 997, Straż Pożarna - 998, Pomoc Drogowa - 366-00-65 czynna non stop oraz 981, Pogotowie Energetyczne Kielce - miasto i teren - 991, Pogotowie Gazowe- 312-020 i 992, Pogotowie wod.-kan. - 994, Pogotowie c.o., Elektryczne, RPGM - czynne w godz. 15 - 23 w dni powszednie i w godz. 7 - 23 w dni wolne od pracy - tel. 361-18-33.

STRAŻ MIEJSKA - tel. 986, 368-75-15 (przez całą dobę) i 368-75-33 (w godz. 7-15, potem fax). Posterunki (czynne w godz. 7 - 22): Śródmieście -

RADIO-TAXI ISKRA
96-62
366-40-40
KARTA STAŁEGO KLIENTA
DOJAZD GRATIS

367-60-13, dworzec PKS - 366-01-10, os. Świętokrzyskie 331-15-41.

TEL. 344-85-15 - „ZDROWIE" - CODZIENNIE 7 - 21 - WIZYTY DOMOWE LEKARZY SPECJALISTÓW, PEŁNY ZAKRES usług pielęgniarskich, ULTRASONOGRAFIA, EKG, HOLTER, PRÓBY WYSIŁKOWE, ECHOKARDIOGRAFIA, LASEROTERAPIA, BICOM - ODCZULANIE, Warszawska 34.

SPECJALISTYCZNE POGOTOWIE DLA DZIECI „VITAMED" - wizyty domowe - do godz. 21.30, 0602-18-07-23.

POGOTOWIE DLA DZIECI - zgłoszenia codziennie w godz. 7 - 22, tel.331-14-94.

NAGŁA POMOC LEKARSKA - wizyty domowe lekarzy, 331-56-50, zgłoszenia 11 - 20.

" GABINETY UROLOGICZNE- BEZOPERACYJNE LECZENIE PROSTATY - ul. Seminaryjska 27b, tel. 361-30-60 - specjaliści urolodzy.

HOTEL, RESTAURACJA KARCZÓWKA
366-26-26
Przyjęcia weselne, bankiety

UROLOG Stefan Olszewski, Tatrzańska 1 - wtorki, czwartki 16 - 17, tel. 331-39-34.

ZABIEGI UROLOGICZNE (kamica moczowa, stulejki itp.) - specjaliści urolodzy codziennie - Prywatne Ambulatorium Urologiczne, Kielce ul. Gałczyńskiego 7, tel. (0-41) 362-44-11.

NATURA - GABINET KOSMETYKI PROFESJONALNEJ. Kielce, ul. Spacerowa 6, tel. 361-68-04. Kosmetyka lecznicza: trądzik, opryszczka, masaże odchudzające, zabiegi GUAM na ciało i twarz, EXOTIC FRUIT Q10, embrioblasty, kolagen, laser.

GABINET PEDIATRYCZNY, WIZYTY DOMOWE, D.R. SZCZUKOCCY - os.Pod Dalnią, ul. Połowniaka 4, tel. 368-48-91. Codziennie 16 - 20, soboty 10 - 16, niedziele i święta nieczynne.

LEKARZ PEDIATRA - wizyty domowe, tel. 331-19-91.

GABINET ALERGOLOGICZNO-DERMATOLOGICZNY, Kielce, ul. Kościuszki 3, I piętro, pok. 116, piatki 15.30-16.30. Przyjmuje prywatnie: alergolog, specjalista dermatolog-wenerolog Grażyna Sławeta, wykonuje testy alergiczne.

GABINET DERMATOLOGICZNO - KOSMETYCZNY. CENTRUM LECZENIA GRZYBIC - dr n.med. Halina Brodecka, Kielce, ul. Mała 14, tel. 343-15-15.

GABINET DERMATOLOGICZNY - dr Mirosława Wierzchosławska, specjalista dermatolog-wenerolog, Kielce, ul. Mickiewicza 4, p. 42, poniedziałek - czwartek 15.30-16.30.

CHOROBY PŁUC DZIECI - wizyty domowe, codziennie 15-21. Kielce 369-88-77

CHOROBY PŁUC - dr n. med. Małgorzata Jędrzejczak. Kielce, ul. Seminaryjska 15A, wtorek, czwartek od godz. 16.30 do 17.30, wizyty domowe 090-68-32-44.

POGOTOWIE STOMATOLOGICZNE - lecznica „Medistar", ul. Warszawska 34 (DOM RZEMIOSŁA), czynne NON STOP - tel. 344-39-45.

SPÓŁDZIELNIA LEKARSKA - gabinety czynne w godz. 8-20: ul. Paderewskiego (d. Buczka) 42, tel. 366-30-19 - stomatologia, ul. Konopnickiej 5, tel. 331-50-16 - stomatologia (znieczulenie ogólne), RTG, ul. Hipoteczna 3, tel. 344-86-44 - stomatologia, cytologia, analityka, ginekologia, ul. Kościuszki 11, tel. 344-50-96 - stomatologia, gabinety specjalistyczne.

96-23
34-555-44
Radio Taxi
DORION
Z NAMI NAJTANIEJ

PRYWATNE USŁUGI MEDYCZNE SZPITALA DZIECIĘCEGO, ul. LANGIEWICZA, Ambulatorium Pediatryczne (361-53-07), Ambulatorium Pielęgniarskie (361-53-07), EKG (361-55-25), RTG, USG (361-55-25), Echokardiografia (361-55-25), EEG 361-54-60), Badania urodynamiczne(361-55-25), Gastroskopia (helikobakter p) (361-55-25), Analizy laboratoryjne (361-55-25), Testy alergologiczne (361-55-25), Chirurgia Jednego Dnia (361-54-00), Badania peloptyczne i ortoptyczne (344-40-51 wew. 36), Rehabilitacja dzieci - laseroterapia (361-55-25).

OMEGA Prywatna Przychodnia Specjalistów, Kielce, ul. Jagiellońska 70 (Cefarm), 345-47-44, 366-31-21.

PRYWATNY GABINET DERMATOLOGICZNY - ul. Sienkiewicza 77 (I p.), przyjmują specjaliści od 15 do 16.30: E. Kłujszo (czwartki), H. Sielska (poniedziałki, środy), K. Sobańska (wtorki, piątki). Szeroki zakres zabiegów dermatologicznych.

PRYWATNY GABINET PSYCHIATRYCZNY - Kielce, Sienkiewicza 76 (V piętro), p. 36. Dr n.med. Michał Piecewicz - poniedziałki, środy, piątki w godz. 16 - 18, soboty w godz. 10 - 12. Wizyty domowe - tel. 33-22-853, 0-602-705-991.

PSYCHOLOG, PEDAGOG POMOGĄ CI - zadzwoń - telefon zaufania 366-17-41 w poniedziałki i czwartki w godz. 15 - 17.

BIM - informacja o prywatnych gabinetach i wizytach domowych, tel. 34-27-697.

TELEFON ZAUFANIA DLA LUDZI Z PROBLEMEM ALKOHOLOWYM - od poniedziałku do piątku w godz. 18-20, tel. 345-73-46 (w piątek także dla narkomanów).

MŁODZIEŻOWY TELEFON ZAUFANIA - 34-463-56.

W SPRAWACH RODZINNYCH - tel. 368-18-67, czynny od poniedziałku do piątku w godz. 8-17.

PORADNICTWO I POMOC DLA RODZIN WYCHOWUJĄCYCH MAŁE DZIECI (0 - 5 lat), tel: 346-53-11, poniedziałek, g. 15-18.

PUNKT KONSULTACJI DS. UZALEŻNIEŃ (alkoholizm, narkomania) - działa od poniedziałku do piątku w godz. 14-18, tel. 344-39-86.

ŚWIĘTOKRZYSKI KLUB „AMAZONKA" przy Centrum Onkologii w Kielcach, ul. Jagiellońska 74a, czynny jest od poniedziałku do czwartku w godz. 10 - 14. Telefon zaufania - (041) 366-34-54.

KRYZYSOWY TELEFON ZAUFANIA- 86-10-372 OŻARÓW w poniedziałki i środy w godz. 17 - 21. Jeśli Ty lub ktoś Tobie bliski nadużywa alkoholu - zadzwoń.

POSTOJE TAKSÓWEK: osobowe - ul. Piekoszowska - 345-15-11, ul. Jesionowa - 331-79-19, bagażowe - ul. Sandomierska - 368-06-68, ciężarowe - ul. Mielczarskiego - 345-41-22.

WYPOŻYCZALNIA SAMOCHODÓW
OPEL
(041) 368-13-94
2170/Ma

POMOC DROGOWA - tel. 361-79-76.

POMOC DROGOWA - tel. 311-35-09.

BILETY LOTNICZE - rezerwacja i sprzedaż - „Sigma", ul. Sienkiewicza 56, tel. 366-44-32, 344-30-33.

LOT - informacje, rezerwacja, sprzedaż biletów - tel: 952.

OMNIA - komunikacja międzynarodowa, Kielce, ul. Sienkiewicza 61, tel. 345-77-43, 345-77-46.

Mercedes
345-1111
96-25
Radio Taxi

POGOTOWIE POGRZEBOWE „USTRONIE" - USŁUGI CAŁODOBOWE . Wystawianie kart zgonu przez lekarzy uprawnionych, tel. 361-29-18, 361-39-12.

POGOTOWIE POGRZEBOWE CAŁODOBOWE, NATYCHMIASTOWA POMOC - Zwolscy, 344-29-18.

PRZEDSIĘBIORSTWO USŁUG KOMUNALNYCH - usługi pogrzebowe całodobowe, tel.366-31-77, 344-67-88.

TAI - informacje gospodarcze, tel. 368-22-01,368-22-03, 368-22-04.

NUMERY ZAMIEJSCOWE- tel. 911.

INFORMACJA PKP - tel. 366-93-28.

INFORMACJA PKS - tel. 366-02-79.

POCZTOWA INFORMACJA TELEFONICZNA - tel. 932.

**BUSKO ZDRÓJ**

KINO „Zdrój" - „Prostytutki" - POL., l. 18, g. 16, 18.30.

GALERIA BWA „ZIELONA" - ul. Mickiewicza 7. Oprócz poniedziałków czynna codziennie w godz. 11 - 17, w niedziele w godz. 11 - 15.

**JĘDRZEJÓW**

KINO w Domu Kultury - „Lolita" - USA, l. 15, g. 18.

**KAZIMIERZA WIELKA**

KINO „Uciecha" - brak terminarza.

**OSTROWIEC**

KINO w ZDK - „Złoto dezerterów" - POL., l. 15, g. 17.

BIURO WYSTAW ARTYSTYCZNYCH ul. Siennieńska 54, tel. 63-20-48 - czynne codziennie, oprócz poniedziałków w godz. 9 - 17.

APTEKA DYŻURNA - ul. Waryńskiego 113, tel: 263-13-50.

**PIŃCZÓW**

KINO „Belweder" - nieczynne.

**SĘDZISZÓW**

KINO „Ballada" - „Co z oczu, to z serca" - USA, l. 15, g. 18.

**SKARŻYSKO**

KRYTA PŁYWALNIA - ul. Spółdzielcza 19, tel. 25-39-350, 25-22-023, czynna od poniedziałku do piątku w godz. 8 - 21, a w soboty i niedziele w godz. 10 - 21.

**STARACHOWICE**

KINO miejskie - „Wróg publiczny" - USA, l. 15, g. 17, 19.15.

**SUCHEDNIÓW**

KINO „Kuźnica" w DK - brak terminarza.

**WŁOSZCZOWA**

KINO w DK - brak terminarza.

**OPATÓW**

Szpital - tel. 868-27-63.

PORADNIA ODWYKOWA - 868-27-33.

EURO-AUTO
RADIO TAXI
☎ 96-63 ☎

Dyżurna apteka: brak terminarza.

**POŁANIEC**

KINO „Pegaz" - brak terminarza.

Dyżurna apteka: brak terminarza.

**SANDOMIERZ**

MUZEUM OKRĘGOWE: Oddział Zamek, ul. Zamkowa 14, Oddział Ratusz, ul. Rynek 1, Oddział Literatury, ul. Katedralna 5/7: czynne: wtorek-piątek - g. 9-16, sobota - g. 9-15, niedziela - g. 10-15, poniedziałek nieczynne, czwartek - wstęp wolny..

SZPITAL - tel. 832-32-03.

TELEFON ZAUFANIA KLUBU ANO- NIMOWYCH ALKOHOLIKÓW - 832-39-99.

Dyżurna apteka: brak terminarza.

**STASZÓW**

KINO „Syrena" - brak terminarza.

SZPITAL - tel. 864-22-81.

TELEFON ZAUFANIA - codziennie w godz. 16 - 22 - 864-30-68.

Dyżurna apteka: brak terminarza.



http://sbc.wbp.kielce.pl/

◆ Plebiscyt „Słowa Ludu" ◆ Wyniki losowania 18 bm. w „Słowie Kibica"

# 10 lat Maxtela

***47 Plebiscyt na Najpopularniejszych Sportowców Kielecczyzny w 1998 r. już prawie za nami. Prawie, bowiem pozostało nam jeszcze do wylosowania kilkadziesiąt atrakcyjnych nagród (rower, telewizor, wieża hi-fi, najnowsze modele telefonów, czajniki bezprzewodowe i inne). Listę nagrodzonych przedstawimy w „Słowie Kibica" 18 bm. Pora więc uzbroić się w cierpliwość...***

Jednym ze sponsorów ubiegłorocznego plebiscytu był kielecki „Maxtel". „Maxtel" rozpoczął swoją działalność w 1988 r. opierając się na polskim kapitale. Jest to firma działająca w branży telekomunikacyjnej, firma posiadająca duże doświadczenie oraz specjalistyczny sprzęt i wykwalifikowaną kadrę. Wszystkie te czynniki sprawiają, iż „Maxtel" w sposób niezwykle kompleksowy i fachowy obsługuje wszystkich swoich klientów.

Współczesny „Maxtel" zapewnia nowoczesny i efektowny system łączności opierając się na współpracy z tak znanymi firmami jak: „Alcatel" i MOD-TAP. Kielecka firma oferuje i realizuje także kompleksową obsługę w zakresie projektowania i budowy infrastruktury telekomunikacyjnej i informatycznej poprzez sieci telefoniczne, cyfrowe centrale miejskie i abonenckie, systemy łączności radiotelefonicznej, systemy okablowania strukturalnego. Działalność przedsiębiorstwa obejmuje również systemy sygnalizacji pożaru i włamania. „Maxtel" proponuje skuteczne sposoby zapobiegania tego rodzaju wypadkom oferując systemy: sygnalizacji alarmu pożaru, sygnalizacji włamania i napadu, telewizji przemysłowej i kontroli dostępu i rejestracji czasu pracy renomowanych firm: VESDA, ESSER, UNIMOR, FIRE STOP i ALARMCOM. Firma posiada także uprawnienia Urzędu Dozoru Technicznego i autoryzację producentów urządzeń dźwigowych na montaże. Mieszkańcy Kielc od kilku lat właśnie za pośrednictwem „Maxtela" oglądają programy Telewizji Kablowej Kielce. TKK codziennie nadaje 8-10 godz. programu, w którym można obejrzeć aktualne serwisy informacyjne, reportaże i bardzo ciekawe teleturnieje. TKK prezentuje także bogaty serwis sportowy, w którym kibice piłki ręcznej, futbolu i innych dyscyplin mogą obejrzeć najbardziej aktualne wydarzenia sportowe.

Przypominamy, że sponsorami strategicznymi plebiscytu są: Małopolski Browar „Strzelec" i „Formaster S.A.". Ponadto 47 Plebiscyt sponsorują: „Pia Piasecki", „Chemar", „Centrostal", „NSK Iskra", „Lider Market", Totalizator Sportowy, „Perfopol", Huta Ostrowiec, „Hutnik", SNZZ Pracowników Przedsiębiorstw i Spółek Huta „Ostrowiec", ZETO, NSZZ „Solidarność" Huty Ostrowiec, Maxtel, „Suprimex", „ZOTOR", „Kolporter" S.A., „NICE", Importer Sztucznej Biżuterii „MARBO", „Akwedukt", PIK Elektronik, „Elektropol" i „Damar Met".

(mac)

Toast za powrót ekstraklasy do Ostrowca wznieśli prezes KSZO Marian Strzelecki i bramkarz Janusz Jojko Fot. M. Cender

O puchar „Słowa Ludu"

# Futbol w Busku

Dzisiaj (sobota, 9 bm.) w hali WSOS w Busku rozegrany zostanie halowy turniej piłki nożnej o puchar „Słowa Ludu", w którym zagrają: Hutnik Kraków, Cracovia, Błękitni Kielce, Siarka Tarnobrzeg, Nida Pińczów i BKS Zdrój.

Puchary dla najlepszych drużyn i zawodników fundują także władze miejskie, powiatowe oraz liderzy ugrupowań politycznych. Początek turnieju godz. 10.

Oto terminarz spotkań: godz. 10 Hutnik - Nida, 10.30 Cracovia - Zdrój, 11 Siarka - Nida, 11.30 Cracovia - Błękitni, 12 Siarka - Hutnik, 12.30 Zdrój - Błękitni. 14.30 i 15 półfinały, 16 mecz o miejsca 5 - 6, 16.30 mecz o miejsca 3 - 4, 17 finał. (imi)

# Bez Olejnika

***Wbrew licznym spekulacjom rozgrywający trzecioligowego niemieckiego zespołu TV Huttenberg, Jacek Olejnik nie zagra jednak w barwach „siódemki" Iskry Lider Market.***

- Pomimo wcześniej składanych deklaracji Jacek ostatecznie zdecydował się na pozostanie w niemieckim klubie, z którym jest związany kontraktem do końca sezonu. Nasze rozmowy w sprawie ewentualnego wzmocnienia zespołu na drugą rundę rozgrywek, skończyły się więc już na wstępnym etapie. Niewykluczone jednak, że za kilka miesięcy po powrocie Olejnika do kraju sprawa jego ewentualnej gry w barwach Iskry znów stanie się aktualna. W tej sytuacji do walki o obronę tytułu mistrza Polski przystąpimy w nie zmienionym składzie z nadziejami, że kontuzjowany **Paweł Sieczka** szybko wróci do zdrowia, a następnie na parkiety ekstraklasy - powiedział nam prezes Iskry **Mirosław Kędzia**.

Tymczasem nasza „siódemka" uczestniczy w rozgrywanym w stolicy towarzyskim turnieju z udziałem Warszawianki, Zagłębia Lubin i Wybrzeża Gdańsk. W ekipie, która wyjechała do Warszawy, oprócz **Pawła Sieczki** zabrakło **Wojciecha Bąblewskiego**, którego w Kielcach zatrzymały obowiązki szkolne. Do zespołu dołączyli natomiast rekonwalescenci **Marek Witkowski** i **Mariusz Jurasik**.

* * *

Do dużej niespodzianki doszło w zaległym meczu o mistrzostwo ekstraklasy w Obornikach Wielkopolskich, w którym „siódemka" Metalplastu poknała Zepter Cussons Wrocław 23:28 (11:10). (wid)

# Groźna Warka

***W sobotę wyjazdowym meczem z zespołem Szkoły Mistrzostwa Sportowego PZKosz. w Warce koszykarze Cersanitu Nomi zainaugurują tegoroczne występy o mistrzowskie punkty. Z układu tabeli po dotychczasowych meczach zdecydowanym faworytem wydają się być kielczanie, którzy przypomnijmy w pierwszej rundzie we własnej hali zwyciężyli rywali 96:69.***

- SMS Warka to teraz zupełnie inny zespół od tego z początku rozgrywek. Młoda drużyna gra bez respektu do bardziej rutynowanych przeciwników i o tym, że nie można jej lekceważyć przekonały się zespoły ze ścisłej czołówki tabeli jak choćby Resovia, a ostatnio AZS Politechnika Wrocław. Dlatego też nie ma mowy o żadnej taryfie ulgowej. - powiedział nam trener kieleckiego zespołu, **Stanisław Dudzik**. (wid)

19 zespołów na starcie rozgrywek

# Strzelecka liga szkół średnich

***W Ośrodku Szkolenia Kierowców Ligi Obrony Kraju w Kielcach rozegrana została pierwsza runda międzyszkolnej ligi strzeleckiej uczniów kieleckich szkół podstawowych.***

W klasyfikacji drużynowej pierwsze miejsce zajęła reprezentacja XI Liceum Ogólnokształcącego w składzie: **Beata Chrut**, **Łukasz Sańpruch** i **Krzysztof Waldon**. Uzyskała ona 260 punktów i wyprzedziła VI LO - 256 oraz Zespół Szkół Zawodowych nr 8 - 252 pkt.

Indywidualnie wśród dziewcząt triumfowała **Magdalena Mijas** (I LO) 90 pkt przed **Beatą Chrut** 81 i **Anna Zapała** (IV LO) - 80 pkt.

W grupie chłopców najlepszy okazał się **Tomasz Rzepka** (IV LO) 93 pkt, który wyprzedził **Łukasza Sańprucha** 91 oraz **Michała Smolarczyka** (ZSZ nr 3) - 90 pkt.

- W imprezie startowało 19 zespołów, które rywalizowały w strzelaniu z karabinka pneumatycznego - mówi kierownik Ośrodka Szkolenia Kierowców **Janusz Hajduk**. - Kolejna impreza z tego cyklu odbędzie się 22 lutego, natomiast pod koniec maja sześć najlepszych zespołów oraz po osiem osób indywidualnie weźmie udział w finałowych zawodach. Najlepsi otrzymają puchary, dyplomy i medale, ufundowane przez LOK.

(pak)

# M. Kostrzewa w Błękitnych

Nowym trenerem Błękitnych Kielce jest od wczoraj **Marek Kostrzewa**.

- Bardzo długo rozważaliśmy kilka kandydatur - powiedział nam tuż po obradach zarządu klubu, **Stanisław Jawor**. - Jesteśmy przekonani, że p. Kostrzewa jest dobrym kandydatem na stanowisko pierwszego szkoleniowca. Przypomnijmy, że M. Kostrzewa był swego czasu piłkarzem Górnika Zabrze, a jako trener asystował m. in. Henrykowi Apostelowi.

(mac)

W lidze miasta siatkarzy

# Mocny lider

***Wydarzeniem ostatniej kolejki ligi miasta siatkarzy była konfrontacja lidera z wiceliderem klasy wojewódzkiej. Po zaciętej 5-setowej walce prowadzący w tabeli zespół Chemaru pokonał drużynę Politechniki Świętokrzyskiej. Bez porażki jest także drużyna Buskowianki.***

Mężczyźni

Liga wojewódzka: Buskowianka - Rockman 3:0, Chemar - Politechnika Świętokrzyska 3:2, WSP - Zagnańsk 3:1, Complex - MKS Końskie 3:1, Eko-Inż Pińczów - Oświata - przełożony.

| | | | |
|---|---|---|---|
| 1. Chemar | 6 | 12 | 18- 8 |
| 2. Buskowianka | 5 | 10 | 15- 2 |
| 3. Politechnika | 6 | 10 | 15- 8 |
| 4. WSP | 5 | 9 | 13- 7 |
| 5. Oświata | 5 | 8 | 12- 7 |
| 6. Complex | 6 | 8 | 10-14 |
| 7. MKS | 6 | 8 | 8-16 |
| 8. Rockman | 6 | 7 | 5-16 |
| 9. Zagnańsk | 6 | 5 | 4-18 |
| 10. Pińczów | 3 | 3 | 5- 9 |

Klasa B: Iskra - Piasecki 3:0, Exbud - Społem 3:0, TP S.A. - Polibuda 3:0, PIP - Skrzydła 3:2, Masłów - Drogowiec 3:0.

| | | | |
|---|---|---|---|
| 1. Exbud | 6 | 12 | 18- 0 |
| 2. Iskra | 6 | 12 | 18- 0 |
| 3. TP S.A. | 5 | 9 | 13- 3 |
| 4. PIP | 6 | 9 | 10-14 |
| 5. Piasecki | 5 | 8 | 9- 6 |
| 6. Polibuda | 6 | 8 | 8-14 |
| 7. Skrzydła | 6 | 7 | 8-13 |
| 8. Masłów | 6 | 7 | 6-15 |
| 9. Drogowiec | 5 | 7 | 4-15 |
| 10. Społem | 6 | 6 | 3-17 |

Kobiety

Iskra - Oświata 2:0, Protea - Woluntariat 2:0, Politechnika Świętokrzyska - SP 27 Kielce 0:2, WSP - Wszechnica Świętokrzyska 1:2. W tabeli prowadzi Iskra z 6 zwyc. (d)

# Polecamy na weekend:

**Piłka ręczna**

Towarzyski mecz MKS Końskie - Pogoń Zabrze. Hala przy ul. Stoińskiego, niedziela, godz. 13.

**Piłka nożna**

Halowy turniej seniorów. Hala WSOS w Busku przy ul. Kusocińskiego, sobota, godz. 10.

Halowy turniej trampkarzy. Hala WSOS w Busku, niedziela, godz. 10.

**Tenis stołowy**

Kolejarz/Heros Kielce - Junior Łucka. Świetlica przy ul. Żelaznej 40, sobota, godz. 11.

**Warcaby**

Mistrzostwa województwa świętokrzyskiego w warcabach 100-polowych. Kielce, Dom Dziecka przy ul. Sandomierskiej 126, sobota, godz. 10.

(p)

**CZWARTEK**
**MULTI LOTEK**
**9, 12, 16, 26, 27, 31, 35, 39, 40, 47, 52, 53, 58, 59, 60, 61, 63, 70, 72, 80**
**NUMEREK**
**11 (15, 21, 34, 43)**

**PIĄTEK**
**MULTI LOTEK**
**6, 11, 12, 14, 20, 22, 24, 26, 28, 34, 39, 40, 42, 51, 56, 60, 61, 67, 68, 73**


Słowo Ludu

Redaguje zespół. (Centrala tel. 344-24-80) Redaktor naczelny Krzysztof FALKIEWICZ (tel. 361-00-48), zastępca red. naczelnego Cezary JASTRZĘBSKI (tel. 344-59-19), sekretarz redakcji Grzegorz ŚCIWIARSKI (tel. 344-7255). **Dział reportażu** (344-59-19), **Dział miejski i łączności z czytelnikami** (344-43-45), (344-48-16), **Dział ekonomiczno-polityczny** (344-48-52), (361-05-60) **Dział terenowy** (344-47-25), **Dział sportowy** (344-48-63), **ADRES REDAKCJI**: 25-363 Kielce, ul. Wesoła 47/49, fax3446979,http://www.slowoludu.com.pl, e-mail:redakcja@slowoludu.com.pl **BIURO OGŁOSZEŃ**: 344-48-58, fax 3447251 i punkt przyjęć ul. Targowa 18, tel. 343-02-79.

**REDAKCJA W RADOMIU**: Z-ca red. naczelnego - Andrzej SAŁATA (tel. 362-37-36), 26-600 Radom, ul. Żeromskiego 51, tel. 362-37-36, 363-20-64, 363-81-61, fax 362-81-60. **BIURO OGŁOSZEŃ**: 363-97-88.

**WYDAWCA**: „EXBUD-Wydawnictwo" sp. z o.o., Kielce, ul. Wesoła 47/49: Dyrektor naczelny Krzysztof FALKIEWICZ, z-ca dyrektora ds ekonomicznych Anna CICHA, z-ca dyrektora ds marketingu Grzegorz CZEKAJ. Oddział spółki w Radomiu: Dyrektor Wiesława LIPIŃSKA **DRUK**: Poligrafia SA, Kielce, ul. Górna 21. Prenumeratę przyjmują wszystkie urzędy pocztowe i oddziały „Ruchu" na terenie województw: kieleckiego, radomskiego i tarnobrzeskiego. Redakcja nie zwraca tekstów nie zamówionych. ISSN 0137-9275

NAKŁAD KONTROLOWANY ZWIĄZEK KONTROLI DYSTRYBUCJI PRASY

Redaktor wydania Anna Niedzielska

Redaktor depeszowy Krzysztof Chrobot




http://sbc.wbp.kielce.pl/

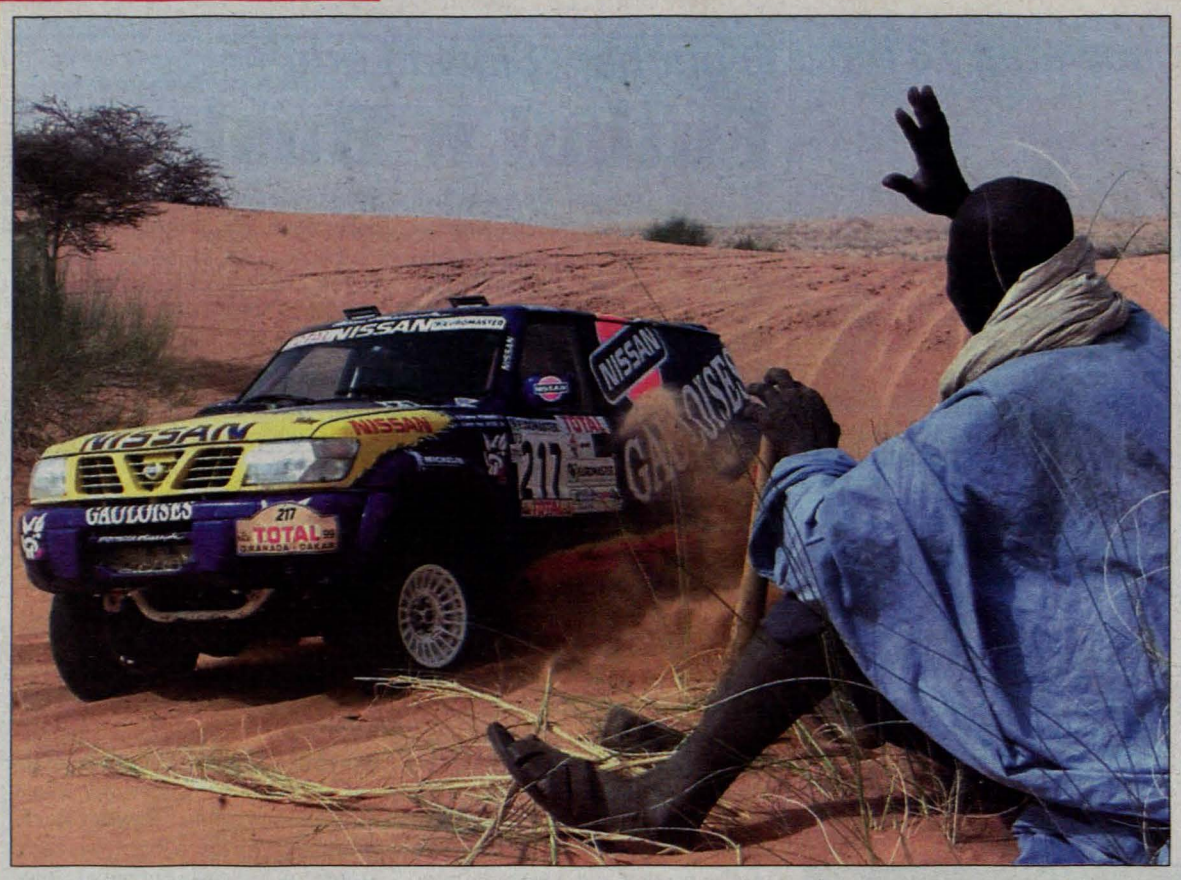


Mauretański pasterz pozdrawia załogę „Nissana" na trasie rajdu Grenada-Dakar z Tidjikja (Mauretania) do Nioro (Mali) Fot. PAP/EPA

# Ekologiczny pierścionek

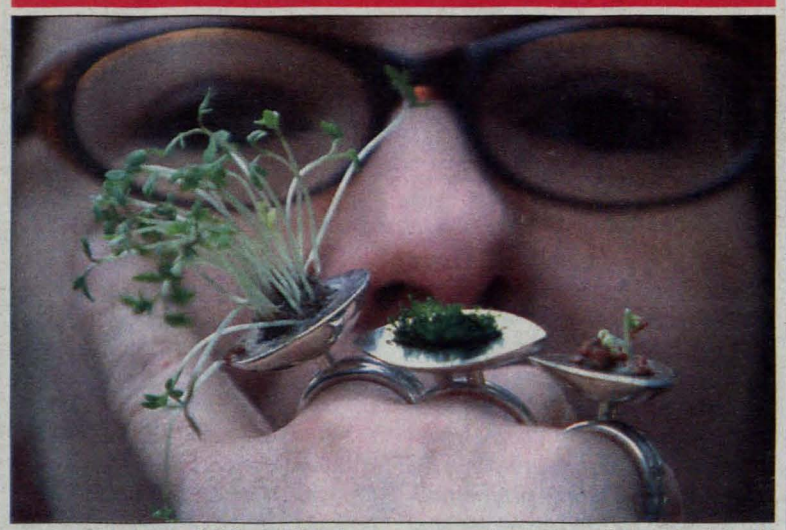

Annette Kutz, jubiler z Hamburga, zaprojektowała srebrne pierścionki „ekologiczne". Dwie krople wody dziennie wystarczą, by za parę dni z drobiny ziemi w pierścionku wykiełkowała rzeżucha lub kępka mchu. Właścicielka takiego pierścionka, wycenionego na 250 marek musi, oczywiście, siać kolejne roślinki co dwa tygodnie Fot. PAP/EPA

# Nawigator na pasku

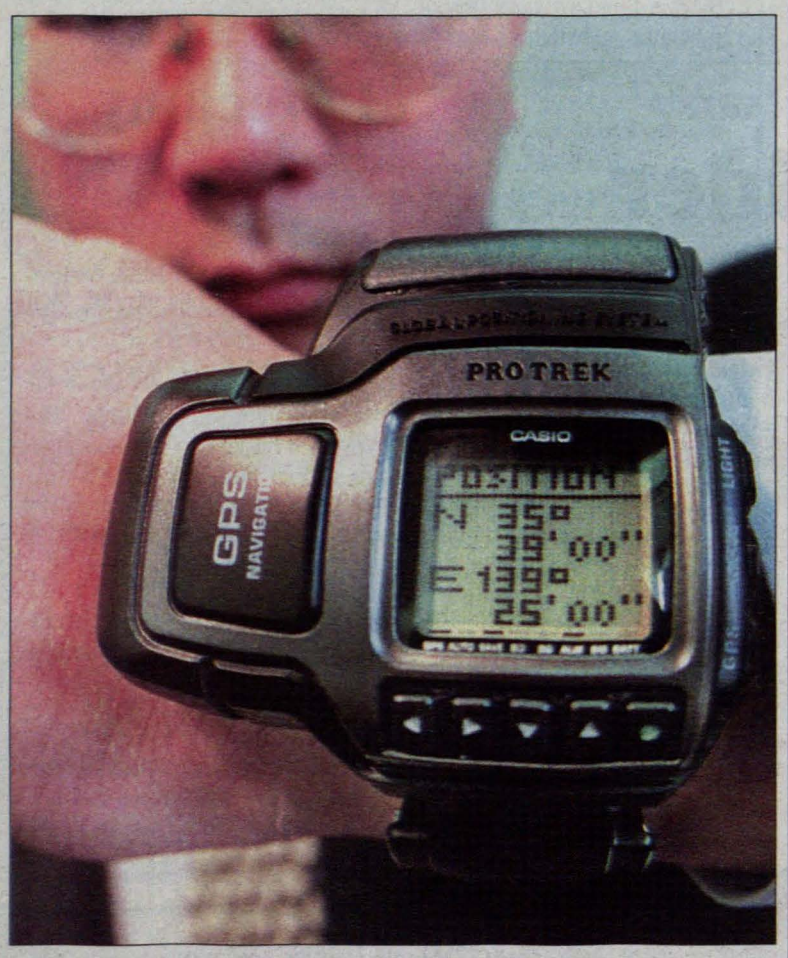


Japońska firma elektroniczna, „Casio" zaprezentowała w Tokio prototyp zegarka ważącego zaledwie 148 gramów z wbudowanym urządzeniem, umożliwiający natychmiastowe określenie pozycji, w której dana osoba znajduje się (Global Position System - GPS). Urządzenie to pozyskuje informacje za pośrednictwem 27 satelitów GPS. W momencie pojawienia się na rynku będzie można je kupić za 50 tys. jenów (430 USD). Fot. PAP/EPA

## British Airways nagrodzone

# Najlepszy przewoźnik transatlantycki

***„British Airways" zostały wybrane na najbardziej lubianą linię lotniczą na świecie. Zaszczytny tytuł został przyznany przez najbardziej krytyczne jury - pasażerów zrzeszonych w Międzynarodowym Stowarzyszeniu Pasażerów (IAPA).***

Przyznanie tego wyróżnienia poprzedzone zostało ankietą przeprowadzoną wśród 100 tysięcy pasażerów z 200 krajów świata. Zostali oni poproszeni o subiektywne opinie, oparte na własnych doświadczeniach, na temat najlepszych linii lotniczych, hoteli oraz lotnisk na świecie.

„British Airways" szczególnie wyróżniono za serwis na trasach transatlantyckich (tytuł najlepszej linii transatlantyckiej) oraz za najlepszą odprawę pasażerską na lotniskach. Pasażerowie uznali BA za bezsprzecznego lidera w tych dziedzinach.

# Krasnal - ochroniarz

***Naukowcy brytyjscy opracowali nowy, rewelacyjny ponoć system alarmowy do mieszkań. Pomysł poddała 12-letnia dziewczynka, która uznała, że najlepszym stróżem domu będzie... krasnal.***

Opracowano zatem model elektronicznego krasnala-ochroniarza, wyposażonego w kamerę pracującą w podczerwieni i rozmaite czujniki. Krasnal reaguje głosem na zbliżającego się do domu osobnika, mówiąc: - Dobry wieczór, jestem krasnalem-ochroniarzem. Jeśli złodziej chce go unieruchomić lub ukraść, krasnal krzyczy co sił w swych elektronicznych płucach: - Pomocy! Porywają mnie!

Dzielnego krasnala można też podłączyć do zbiorczego systemu powiadamiania policji.

(IAR)

# TAK lub NIE

## - czyli szukamy skarbu „Słowa Ludu"

## Pomyśl i wygraj:

**w tym tygodniu nagrody:**
**300 zł i 10 niespodzianek**

**Główna wygrana: rodzinne wczasy w egzotycznym zakątku świata (lub równowartość w gotówce)**

Począwszy od 23 grudnia w kolejnych Magazynach „Słowa Ludu" zamieścimy mapy, na których poszukiwać będziemy skarbu.

Codziennie zadawać będziemy jedno pytanie, na które odpowiedź brzmi TAK lub NIE. Do odpowiedzi przypisane są wskazówki, jak poruszać się po mapie.

Aby wziąć udział w losowaniu nagrody tygodnia należy:

a) prawidłowo odnaleźć współrzędne punktu, w którym kończy się etap wędrówki
b) posiadać kupony konkursowe, jakie wraz z codziennymi pytaniami zamieszczać będziemy w „Słowie Ludu" (od piątku do czwartku)
c) udzielić prawidłowej odpowiedzi na dodatkowe pytanie zadawane w każdym czwartkowym wydaniu „Słowa Ludu"
d) umieścić na karcie pocztowej współrzędne punktu mety etapu, codziennie kupony kontrolne i odpowiedzieć na pytanie kontrolne. Kartę należy dostarczyć do siedziby naszej redakcji (25-363 Kielce, ul. Wesoła 47/49) osobiście lub pocztą.

Aby wziąć udział w losowaniu nagrody głównej należy:

a) prawidłowo określić współrzędne punktu, w którym ukryty jest skarb (dotrzemy do niego w ostatnim etapie zabawy)
b) posiadać wszystkie kupony kontrolne, wycięte z mapy zamieszczanej co tydzień w „Magazynie" (w tym tygodniu kupon zamieszczamy w polu F6)
c) udzielić prawidłowej odpowiedzi na pytanie finałowe, jakie zadamy w ostatnim etapie zabawy
d) umieścić na karcie pocztowej współrzędne skarbu (poznamy go dopiero w ostatnim etapie konkursu), kupony kontrolne (publikowane wraz z kolejnymi mapami w Magazynach „Słowa Ludu") i odpowiedzieć na pytanie finałowe. Kartę należy dostarczyć do siedziby naszej redakcji w terminie, jaki podamy w ostatni piątek trwania zabawy.

KUPON TAK lub NIE Dzień 2 Etap 3 Słowo Ludu

Dziś kolejne pytanie III etapu:
***Czy firma Thomson produkuje telewizory?***

Jeśli twierdzisz, że:
**TAK** - to przesuń się na mapie 2 pola w lewo i 3 pola w dół
**NIE** - to przesuń się 1 pole w górę i 3 pola w prawo.

**Na karty z rozwiązaniami czekamy do 21.I.99 r., do godz. 10.**
**Nazwiska zwycięzców z III etapu podamy 22.I.99 r.**

bo/taknie

OKNA DREWNIANE
PRODUCENT AUTORYZOWANY DEALER
TERAZ POLSKA
STOLBUD WŁOSZCZOWA
HOSSA®
Kielce, ul. Żelazna 22 (obok dworca PKP), 368-30-06
Radom ul. Obrońców 30 (dojazd od ul. 1905 Roku) tel. 360-20-88
1049/th

BIOPROGNOZA: niekorzystna

# POGODA

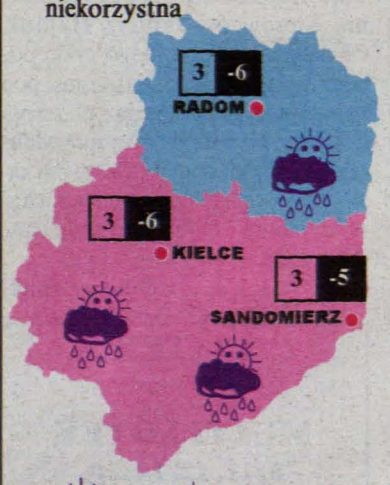


Polska jest pod wpływem niżu z frontem atmosferycznym. W nocy zacznie napływać z północy mroźne powietrze pochodzenia arktycznego.

W dzień pochmurno z postępującymi od zachodu opadami deszczu. Temperatura maksymalna od 2 do 4 st. W nocy opady deszczu zaczną przechodzić w opady deszczu ze śniegiem i śniegu. Temperatura minimalna od -6 do -3 st. Wiatr słaby i umiarkowany zachodni, skręcający na północny.

KOMUNIKAT DLA KIEROWCÓW

Widzialność w strefie opadów zmniejszona, nawierzchnie dróg mokre, miejscami śliskie.

DEK MEBLE
BEZ WZGLĘDU NA POGODĘ MEBLI DEK POZNAJ URODĘ...
Kielce, ul. Olszewskiego 9, tel. 34-501-72
Kielce, os. Słoneczne Wzgórze 33, tel. 33-181-86



http://sbc.wbp.kielce.pl/