cb. 918/99

SOBOTA-NIEDZIELA 20-21 LUTEGO 1999 R.
NR INDEKSU 350-400
ROK L NR 43 (14945) CENA 80 GR

# Słowo Ludu

EGZEMPLARZ OBOWIĄZKOWY WBP w Kielcach

Posłowie przeciwko Leszkowi Balcerowiczowi
Fot. PAP -A. Urbanek
*Czytaj na stronie 4*

● Kielce ● Busko ● Jędrzejów ● Kazimierza Wielka ● Końskie ● Opatów ● Ostrowiec ● Pińczów ● Sandomierz ● Skarżysko ● Starachowice ● Staszów ● Włoszczowa

## Arafat u papieża

Palestyński przywódca Jaser Arafat w czasie prywatnej audiencji u papieża Jana Pawła II. Arafat uczestniczy w Rzymie w dwudniowej, odbywającej się pod potronatem ONZ, konferencji poświęconej projektowi „Betlejem 2000", przewidującemu odnowienie miasta, w którym narodził się Jezus. Arafat ponowił zaproszenie Jana Pawła II do Betlejem w roku 2000

Fot. PAP/AP

## Praktyki satanisty

W garażu posesji w Poznaniu, w którym odbywały się spotkania satanistów, policjanci odnaleźli m. in. czaszki psa i sarny, łapki i ogonek kota, figurkę Chrystusa z doklejonymi nadpalonymi skrzydełkami nietoperza, skórki chomików. Zatrzymano 17-latka podejrzanego o uśmiercanie zwierząt

Fot. PAP- R. Sikora

## SODA kontra Świtoń

Maszynę do Przemysłowej Produkcji Krzyży Oświęcimskich „Świtoń & Bubel Turbo MK126" zaprezentowała podczas happeningu Socjaldemokratyczna Alternatywa - SODA. Akcja wymierzona była przeciwko działalności Kazimierza Świtonia. Fot. PAP -R. Pietruszka

# SAMI W GABINETACH

Rozpoczął się ogólnopolski strajk pracowników służby zdrowia. Na zdjęciu: Jadwiga Chmielarska, internista z przychodni „Budowlanych"
Fot. D. Gacek
*Relacje na stronach 2, 6, 7, 8 i 10*

## Śmiertelny gaz

***Na parkingu w Moskorzewie zginął kierowca ciężarówki, prawdopodobnie w wyniku zaczadzenia.***

50-letni mieszkaniec Winiarek (gm. Dwikozy) prawdopodobnie włączył palnik kuchenki gazowej i zasnął. Przypuszcza się, że płomień zgasł i z butli zaczął wydobywać się trujący gaz. Okręgowy Inspektorat Pracy w Kielcach alarmuje, że używanie butli gazowych do ogrzewania kabin samochodów stwarza poważne zagrożenie. Tej zimy już kilku kierowców z naszego regionu śmiertelnie zatruło się w ten sposób podczas snu. **(mak-x)**

## Nie gadamy, tylko obiecujemy...

***Zarząd Województwa zainspirowany naszym tekstem o kieleckim mocnym w gadaniu, lecz nie potrafiącym wyjść poza słowa w dziele tworzenia uniwersytetu, podjął uchwałę.***

- Chcemy udowodnić, że nie tylko gadamy - stwierdził marszałek województwa **Józef Szczepańczyk**. Uchwała zleca opracowanie dwóch dokumentów: koncepcji uniwersytetu (profilu, kierunków kształcenia) i ścieżki dojścia do niego (na bazie jakich uczelni).

Uchwała nie określa, kto i kiedy ma takie dokumenty opracować. W dalszym ciągu nie wychodzi więc poza obietnice. Podobną koncepcję opracowywano już za czasów wojewody **Zygmunta Szopy** i nic z tego nie wyniknęło. Dopóki nie będzie konkretnych nazwisk, dat i pieniędzy pozostaniemy w sferze gadania. Uchwały tego nie zmienią.

**LIDIA CICHOCKA**

*Kielce w marcu na mapie w telewizji*

## Pogodowa interwencja

***Senator Jerzy Suchański chce, żeby Kielce znalazły się na mapie pogody, prezentowanej w „Wiadomościach". - Być może będzie to możliwe pod koniec marca - mówi Marek Suchenek z redakcji prognozy pogody w Telewizyjnej Agencji Informacyjnej.***

- Na mapie pogody, pokazywanej w telewizji publicznej, nie ma Kielc, Opola, Zielonej Góry i Olsztyna, a są to miasta wojewódzkie, w których znajdują się siedziby sejmików samorządowych. Mapa pogody powinna uwzględniać nowy podział administracyjny kraju - twierdzi senator Suchański.

Redaktor Marek Suchenek z TAI nie był zaskoczony propozycją.

- Mamy sporo telefonów od różnych osób, które chciałyby zobaczyć swoje miasto na mapie pogody. Przyznaję jednak, że oficjalnego stanowiska od tak wysoko postawionej osoby jeszcze nie mieliśmy. Przymierzamy się do zmian na mapie, ale u nas cykl produkcyjny jest taki, że mogą one zostać wprowadzone dopiero pod koniec marca - powiedział nam red. Suchenek. **(el)**

## Jak w rajskim ogrodzie

Kleczanów wygląda jak jeden wielki ogród.

*Czytaj na stronie 5*

## Ojciec i synowie

Grzegorz: Zdjąłem z ojca wszystkie obowiązki.

Ojciec: Syn nawet „dzień dobry" mi nie mówi.

*Czytaj na stronie 5*

## Trzynasta rocznica Mira

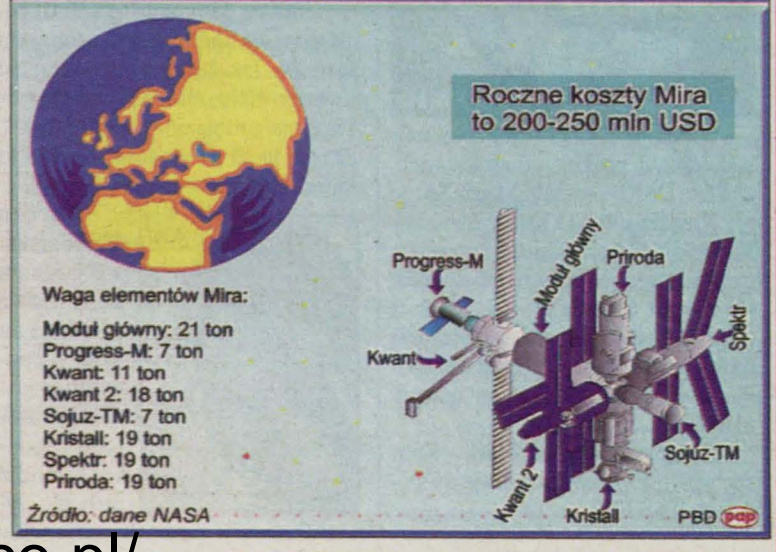


NUMER 2064

http://sbc.wbp.kielce.pl/

## Rozpoczął się strajk generalny służby zdrowia

# Sami w gabinetach

***We wszystkich placówkach służby zdrowia rozpoczął się strajk generalny. Pierwszy dzień protestu w województwie świętokrzyskim przebiegał łagodnie. Pacjenci wykazali duże zrozumienie. Czy jednak dalej będzie tak miło do 28 lutego?***

W większości placówek lecznictwa otwartego lekarze nie przyjmowali chorych w godz. 8 - 11. W przychodniach rejonowych i specjalistycznych Zespołu Opieki Zdrowotnej w Kielcach wszyscy pracowali bez przerwy. Lekarze i pielęgniarki informowali jedynie o poparciu ogólnopolskiego protestu.

Organizatorem protestu środowiska medycznego jest KOROZ, którego głównym filarem jest Ogólnopolski Związek Zawodowy Lekarzy. - My także popieramy protesty członków Komitetu Obrony Reformy Ochrony Zdrowia - mówi **Aleksander Mróz**, przewodniczący Rady Wojewódzkiej Federacji Związków Zawodowych Pracowników Ochrony Zdrowia w Kielcach, kierownik Przychodni Przeciwgruźliczej. - Nie organizujemy strajku bezpośredniego, jedynie formy popierające protest poprzez trzygodzinną przerwę w pracy, wywieszanie w widocznych miejscach na terenie placówek służby zdrowia plakatów z żądaniami, oflagowanie zakładów. Popierający protest indywidualnie noszą plakietki.

Nieliczni pacjenci potraktowali protest ze zrozumieniem.

- Nie mam pretensji do lekarzy, pielęgniarek, którzy słusznie dochodzą swoich praw - mówi **Zdzisław Warga** siedzący na korytarzu przychodni przeciwgruźliczej. - Budżet na opiekę zdrowotną jest zbyt niski, żeby zapewnić odpowiedni standard leczenia. O proteście dowiedziałem się z radia.

- Zdjąć pieniądze z pensji samorządowców i przeznaczyć je na służbę zdrowia mówi siedzący obok **Adam Rosół**.

- Ciekawe czy utrzymają się za 500 zł. - Popieram protest służby zdrowia - mówi z przekonaniem **Urszula Adach**. - Utrzymuję się z emerytury netto 401 zł. Nie wystarcza mi na skromne utrzymanie i wykupienie leków, z części muszę zrezygnować. Do lekarzy i pielęgniarek nie mam żalu. Solidaryzuję się z ich słusznymi żądaniami. - Lekarze mają rację, pracują dużo za małe pieniądze - dodaje **Marian Krawczewski**.

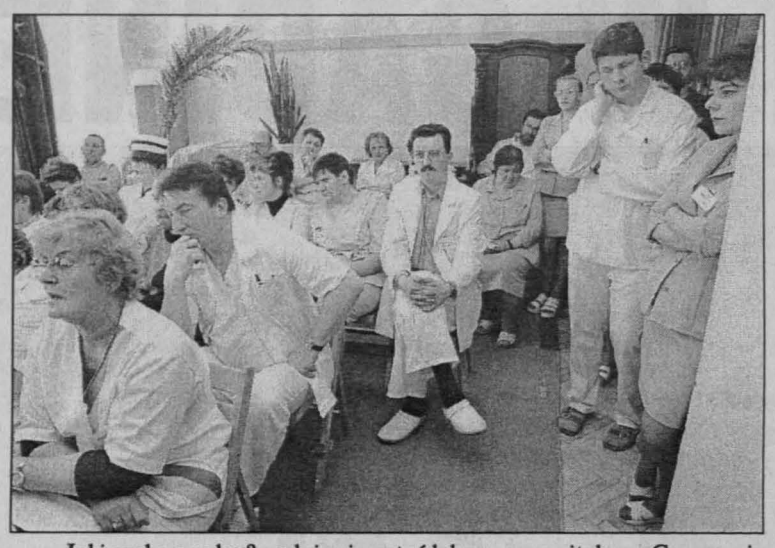

**- Jaki czeka nas los? - zdają się pytać lekarze w szpitalu na Czarnowie**
Fot. D. Gacek

Również w Wojewódzkiej Przychodni Sportowo-Lekarskiej w godzinach przedpołudniowych pacjentów można policzyć na palcach jednej ręki. Jak nas poinformowała kierownik **Grażyna Ziółkowska-Jończyk**, pacjenci zgłaszający się do placówki są przyjmowani. - Wypisujemy i przedłużamy ewentualne zwolnienia lekarskie.

Lekarz stomatolog **Lucyna Donat** podczas naszych odwiedzin udzielała właśnie pomocy ciężarnej pacjentce. - Solidaryzuję się z żądaniami i oczekiwaniami kolegów - wyjaśniła.

Między godz. 8 a 11 nie przyjmowałem pacjentów, mimo że było ich niewielu - mówi lekarz ortopeda **Jerzy Żelichowski** z Poradni Ortopedycznej Wojewódzkiego Szpitala Zespolonego. - Udzielałem porad i informacji związanych ze strajkiem, głównie na temat orzecznictwa. Nie wiem czy w ciągu nadchodzących dni utrzymam tę formę protestu. Zależeć to będzie od wyników rozmów między lekarzami a rządem. Przedłużam zwolnienia lekarskie powypadkowe.

W Specjalistycznej Poradni Dziecięcej przy Mickiewicza nie podejmują czynnej akcji protestacyjnej.

- Od godz. 7 do 11 protestujemy, a pacjentów przyjmujemy w nagłych przypadkach - **Teresa Borsuk-Sławińska**, z-ca dyrektora ds. lecznictwa w Międzyzakładowym Ośrodku Medycyny Pracy przy ul. Jagiellońskiej w Kielcach.

- Ja natomiast przyjmowałem od godz. 7 rano - mówi pragnący zachować anonimowość lekarz. - Wyszedłem z założenia, że ktoś musi pracować. Pacjenci, szczególnie z terenu, mają problemy z dojazdem do domów.

- W czasie protestu udzieliłem pomocy pacjentowi po przebytym krwotoku z nosa - informuje dr **Mieczysław Chaba**, laryngolog. - Pacjent zgłosił się rano i bez oczekiwania został przyjęty. Wolę pracować niż protestować. Kasa Chorych nie stworzyła równych szans dla lekarzy różnych specjalności, stąd nasze niezadowolenie wyrażające się w tej formie. Po prostu solidaryzujemy się z sobą.

- W Wojewódzkim Szpitalu Zespolonym w Kielcach na 181 lekarzy za strajkiem opowiedziało się 92 - poinformowała nas dr **Urszula Chonin**, przewodnicząca Oddziału Terenowego OZZL.

- Polegał będzie na ograniczeniu planowych przyjęć chorych w szpitalu i przychodniach, zablokowaniu statystyki i sprawozdawczości, wstrzymywaniu wydawania wszelkich zaświadczeń, organizowaniu wewnętrznych spotkań z władzami terenowymi, informowaniu chorych o przyczynach protestu. Dopuszczamy w miarę rozwoju sytuacji inne formy strajku, zgodnie z zaleceniami Zarządu Regionu.

Wczoraj w szpitalu wojewódzkim odbyło się także spotkanie z senatorem **Jerzym Suchańskim**, dyrektorami Świętokrzyskiej Kasy Chorych **Zofią Wilczyńską** i **Anną Ślefarską** oraz reprezentującą Urząd Marszałka Województwa Świętokrzyskiego mecenas **Danutą Gutowską-Mierzyńską**.

W pozostałych szpitalach województwa świętokrzyskiego od godz. 12 do 15 strajk miał formę ostrego dyżuru. W kilku placówkach - między innymi w szpitalu w Pińczowie, w szpitaliku dziecięcym przy Langiewicza i położniczym przy Prostej w Kielcach - nie będzie strajku czynnego. Związkowcy oflagowali budynki. Personel będzie nosił plakietki z napisem „Popieram strajk". W Sandomierzu natomiast od jutra do szpitala będą przyjmowani wszyscy pacjenci, którzy się zgłoszą. Jest to kolejna forma protestu, której celem jest pokazanie, jak znikome środki przeznaczone są na funkcjonowanie służby zdrowia.

Akcję strajkową rozpoczęli też lekarze zatrudnieni w starachowickim ZOZ.

Tymczasem na górze trwają nerwowe dyskusje i spotkania. W przededniu strajku nastąpił rozłam w KOROZ. Dr **Janusz Brzyk** zrezygnował z funkcji przewodniczącego. Zastąpiła go **Longina Kaczmarska** - przewodnicząca Związku Zawodowego Pielęgniarek i Położnych Regionu Warszawskiego. - KOROZ wyraża wolę rozpoczęcia natychmiastowych negocjacji z rządem, a nie rozmów - poinformowała nowa przewodnicząca, która wkrótce po objęciu funkcji zaatakowała kolegów lekarzy, że w dyskusjach o problemach służby zdrowia pomijają pielęgniarki. Obserwatorzy uznali, że ten start nie najlepiej wróży integracji środowiska w tak dramatycznym momencie.

Prezydium Naczelnej Rady Lekarskiej, które wyraziło ubolewanie i żal z powodu braku podjęcia ze strony rządu i najwyższej władzy ustawodawczej RP rzetelnego dialogu ze środowiskiem lekarskim, obawia się sytuacji, w której znaczna część pracowników ochrony zdrowia, w tym lekarzy, jest skłonna przekroczyć do tej pory nienaruszalną granicę, jaką stanowi odmowa udzielenia chorym świadczeń zdrowotnych. Pomimo zapowiadanych ograniczeń protestu i udzielania pomocy chorym w zagrożeniu życia, wiązać się to może z trudnymi do przewidzenia następstwami.

Za nieudolność wysokich urzędników państwowych zapłacić mogą doświadczeni chorobą przez los ludzie.

**MAŁGORZATA ŻARNOWSKA**
**PRZEMYSŁAW KUCZYŃSKI**

***Koleżankom i kolegom z Radia MTM w Starachowicach z okazji drugiej rocznicy rozpoczęcia nadawania na fali 69,74 i 102,1 MHz wszystkiego najlepszego życzy***

***„Słowo Ludu"***

## Podpalenie w bloku

STARACHOWICE. O pożarze w mieszkaniu na pierwszym piętrze bloku przy ul. Żeromskiego powiadomiono straż pożarną wczoraj o 11.15. Do akcji skierowano 3 jednostki PSP ze Starachowic. W obawie, że ogień może się rozprzestrzenić, ewakuowano 10 mieszkańców wyższych pięter. 12 strażaków uporało się jednak z pożarem dość szybko. Straty powstałe od ognia oszacowano na ok. 10 tys. zł. **(mak-x)**

radio TAK prezentuje 106,5 MHz

**Sobota** ● 19 - 22 Kolejne notowanie najświeższych przebojów dyskotekowych, czyli lista DMC - prowadzi Marcin Sołtyk

**Niedziela** ● 8.15 Ksiądz Stanisław Kudelski i Robert Siwiec rozmawiają o małżeństwie, rozwodach i miłości ludzi w pewnym wieku ● 12 - 15 „Konkurs o czym oni mówią?" - nagrody, ciekawostki i dobra muzyka ● 18 - 21 Lista niezapomnianych przebojów - gramy numery z lat 60., 70., 80.

Do usłyszenia na 89,7 FM w Końskich, 101,1 FM we Włoszczowie, a wszędzie na 106,5 FM.

# Tak dalej być nie może

***Szacowano, że ponad 75 procent pracowników służby zdrowia weźmie udział w akcji strajkowej, którą przeprowadzono wczoraj w szpitalach i przychodniach w całym kraju. Głównym postulatem lekarzy i pielęgniarek jest podwyższenie składki na ubezpieczenie zdrowotne do 11 procent. Zapytaliśmy mieszkańców regionu, co sądzą o tym proteście.***

**Anita Stachura**: - Wolałabym dzisiaj nie zachorować i nie być pacjentem służby zdrowia. Ale jednak rozumiem irytację pracowników służby zdrowia, którym płaci się śmieszne pieniądze. Sama pracuję w sferze budżetowej, na własnej skórze odczuwam jej nędzę. Tak dalej być nie może, rząd chyba powinien mieć jakiś sposób rozwiązania problemów „budżetówki". Skazać ludzi na głodowe zarobki to żadna filozofia rządzenia.

**Dorota Mucharska**: - Zgadzam się, że lekarze zarabiają za mało, co powoduje korupcję. Jestem za podwyżkami dla nich, ale wydaje mi się, że jak na polskie warunki żądają oni zbyt wiele. Służba zdrowia nie będzie przecież oazą dobrobytu w naszych ubogich realiach, nie można spodziewać się tu cudów. Myślę, że strajk to też nie jest dobra forma protestu dla lekarzy. Boję się, że podniesienie składki na opiekę zdrowotną będzie oznaczać podniesienie podatków, a sama żyję z nędznej, nauczycielskiej pensji.

**Tomasz Banaczkowski**: - Nienormalne wydaje mi się to, że ludzie po wielu latach ciężkich i kosztownych medycznych studiów zarabiają grosze, bo rząd z góry zakłada, że dorobią sobie na boku. Sam wybieram się na medycynę i nie chciałbym pracować kiedyś w warunkach uwłaczających ludzkiej godności, a takie są w szpitalach. Wiem, że po studiach dostanę jako lekarz dobrą pracę tylko wtedy, gdy będę miał dużo szczęścia i to też wydaje mi się nienormalne.

**Jan Hołoga**: - Ryba psuje się od głowy, ludzie widzą, że rząd dba przede wszystkim o własne pensje, o własne interesy, więc za tym przykładem starają się też wywalczyć coś dla siebie. Gdzie dzisiaj podział się społecznikowski duch, kto traktuje poważnie etykę zawodową? Tajemnicą poliszynela jest, że lekarze dorabiają do pensji i czasem są to duże kwoty, a mimo to chcą więcej i więcej. Czym to się skończy? Oczywiście wyciągnięciem kolejnych pieniędzy z kieszeni podatników, którzy w zamian wcale nie dostaną gwarancji poprawy medycznych usług.

**Marek Fulas**: - Mogę zrozumieć, że pracownicy służby zdrowia upominają się o swoje grupowe interesy, ale forma protestu wydaje mi się niewłaściwa. Mogą oflagować swoje placówki, ale nie powinni rezygnować z przyjmowania pacjentów. Przecież są powołani do tego, by chronić ludzkie życie, zobowiązuje ich do tego przysięga lekarska. Wyższa składka oznaczać musi wyższe podatki. A skąd je wziąć, skoro większość obywateli i tak nie może już związać końca z końcem?

**Eugeniusz Wąsikowski**: - Lekarze strajkują, bo nie mają innej szansy upomnienia się o swoje. A jak inaczej mogą upomnieć się o swoje rolnicy, pracownicy przemysłu zbrojeniowego, kolejarze? Funkcjonariusze rządu i administracji zarabiają krocie, a ja jako emeryt przez ostatni rok dostałem 20 złotych podwyżki. Skoro ministrowie biorą tak wysokie pensje, to niech szukają wyjścia z sytuacji.

**Jan Belski**: - Lekarze chcieliby zarabiać po 100 milionów złotych i więcej, a to chyba przesada. Ja rozumiem, że człowiek po studiach musi mieć dobrą pensję, ale bez skrajności! Ja jestem malarzem, jak pracuję po 10 godzin zarobię 900 złotych i nic nie mogę dorobić na boku. Więc chodzi mi o jakieś sensowne proporcje. A wyższa składka oznacza kolejne podatki, bo przecież rząd nie da lekarzom podwyżek z własnych kieszeni. A strajk polegający na nieprzyjmowaniu pacjentów uważam za niehumanitarny. Ciekawe czy gdyby jakiemuś lekarzowi zachorowała w czasie strajku matka, to też by ją odesłał do domu. **(zo)**

Zdjęcia: D. Gacek



http://sbc.wbp.kielce.pl/

*Synoptycy przewidują kolejne obfite opady śniegu*

# Znowu nas zasypie

***W czwartek PKP wprowadziły III fazę zagrożenia zimą. Autobusy PKS pokonują trasy z najwyższym trudem. Warszawski Urząd Zarządzania Kryzysowego i Ochrony Ludności ostrzega o kolejnej fali śnieżnych opadów.***

Po środowej zimowej apokalipsie wczoraj sytuacja w regionie zaczęła wracać do normy. Jak poinformowało Centrum Operacyjne Wojewody, nie było sygnałów o zamarznięciach i odciętych od świata miejscowościach, zaspy sięgające 2,5 metra utrudniały jedynie dotarcie do części wsi powiatu jędrzejowskiego. - Nadal w regionie świętokrzyskim nie mamy ogłoszonego stanu klęski żywiołowej, nie ma aż tak tragicznej sytuacji - stwierdzili dyżurni centrum.

- Na kolei mamy cztery fazy zagrożenia zimowego, a wczoraj musieliśmy wprowadzić już fazę III. Oznacza ona, że wszyscy pracownicy zobowiązani są do udziału w akcjach odśnieżania torów, na kolejowych odcinkach wprowadza się całodobowe dyżury, a specjalne patrole kontrolują na bieżąco stan linii - powiedział **Zbigniew Wojsław** z kieleckiego zakładu infrastruktury PKP, który nadzoruje 600 kilometrów torów na terenie kilku regionów. Najbardziej zagrożone linie to Tunel-Sosnowiec, Kielce-Busko, Zagnańsk-Łączna, tam operuje specjalny pług, trzy inne czekają w gotowości. Ze śniegiem wciąż walczy 223 kolejarzy i dwie specjalne grupy awaryjne. W wielu miejscach w zaspach zniknęły przeciwśniegowe płotki, których zakład ustawił ponad 70 tysięcy. - Ten śnieg jest gorszy niż mróz powodujący pękanie szyn, bo taką awarię można usunąć w półtorej godziny, a odśnieżać trzeba bez wytchnienia. Na naszym terenie nie zanotowaliśmy większych opóźnień pociągów, ale nie wiem, co będzie, jeśli jeszcze popada. Obyśmy nie musieli wprowadzać fazy IV, w której zamyka się większość kolejowych linii - powiedział dyr. Z. Wojsław.

Świętokrzyskie PPKS wczoraj nie zanotowało większych utrudnień w ruchu, wszystkie 550 kursów rozpoczęło się planowo, ale pasażerów uprzedza się, że autobus może nie dojechać do celu, jeśli kierowca uzna, że grozi to utknięciem pojazdu w zaspach. - Stale w pogotowiu czekają 3 wozy pogotowia technicznego, zdolne wyciągnąć zasypany autobus. Mieliśmy tylko 3 niegroźne stłuczki. Najtrudniej jest koło Łącznej, Bodzentyna i Nowej Słupi - powiedział dyrektor PPKS **Marcin Horodyski**. Jak poinformowała kierowniczka kieleckiego dworca **Beata Huza**, wczoraj doszło tylko do jednej niegroźnej kolizji, ale na miejsce uszkodzonego autobusu szybko podstawiono następny. - Pasażerowie irytują się na nas, choć stan dróg nie leży w naszej gestii. Czasem nawet nie wiemy, gdzie szukać odpowiedzialnego za zaśnieżony odcinek, trudno dodzwonić się do starostw - żaliła się kierowniczka.

- Mogę tylko powiedzieć, że 740 kilometrów dróg krajowych, którymi zawiadujemy, jest odśnieżone, problemem dla kierowców jest tylko pośniegowe błoto i zwały śniegu na poboczach, które zawężają pas jezdni. Stale w trasie mamy 32 piaskarki i 18 pługów - powiedział na to **Tomasz Mączyński** z kieleckiej Dyrekcji Dróg Publicznych.

Z zapowiedzi synoptyków wynika, że zima nie zamierza ustąpić. - Dziś opady będą słabe, ale w nocy pokrywa śniegu może podnieść się o kilkanaście centymetrów. Padać będzie jutro i z niedzieli na poniedziałek. Z zachodu przemieszczają się ciepłe i wilgotne fronty atmosferyczne, a to oznacza, że do środy raczej nie ma co liczyć na zmianę pogody - powiedział dyżurny synoptyk krakowskiego Biura Prognoz **Romuald Kaseja**.

„19/20 lutego wystąpią dość intensywne opady śniegu. Proszę podjąć działania związane z ostrzeżeniem ludności oraz przygotować odpowiednie służby" - ostrzega w specjalnym komunikacie szef krajowego Urzędu Zarządzania Kryzysowego i Ochrony Ludności. **(zo)**

Pokaz szkolnych autobusów przed Urzędem Wojewódzkim w Kielcach Fot. D. Gacek

# „Żaczek", „Urwis" i „Kleks"

***„Żaczek", „Urwis" i „Kleks" to trzy modele szkolnych autobusów, jakie firma „Autosan" S.A. zaproponowała samorządowcom województwa świętokrzyskiego do przewozu dzieci, które w związku z planowaną reformą oświaty na terenach wiejskich trzeba będzie masowo dowozić do szkół.***

Autokary zaprezentowane na wystawie przed Urzędem Wojewódzkim w Kielcach różnią się liczbą miejsc siedzących (od 24 do 45) i ceną (od 160 do 229 tys. zł). Wszystkie są pomalowane na jaskrawożółty kolor, mają estetyczne, kolorowe wnętrza i wysokie, sztywne siedzenia - jak zapewnia producent - odporne na dewastację.

- Bardzo by się nam przydały, jednak skąd wziąć na nie pieniądze- zastanawiali się wójtowie i burmistrzowie. - Po jednym miało dać każdej gminie Ministerstwo Edukacji, ale to nic pewnego.

- Tymczasem również zarząd starachowickiego „Stara" potwierdził, że od roku trwają w spółce prace nad budową nowego autobusu szkolnego. Jest już prototyp pojazdu, który przeszedł pomyślnie wszystkie próby. Nie wiadomo natomiast, jakie są wymagania techniczne Ministerstwa Edukacji wobec pojazdu szkolnego. **(top)**

*Przysięga młodego rocznika*

# Wojsko na dwanaście miesięcy

***Żołnierze, którzy odbywają skróconą do jednego roku zasadniczą służbę wojskową, złożyli przysięgę. Do kieleckiej Brygady Łączności Ziemii Kieleckiej Nadwiślańskich Jednostek Ministerstwa Spraw Wewnętrznych i Administracji wcielono na początku stycznia ponad 300 poborowych.***

Po okresie szkolenia żołnierze, którzy w koszarach na Stadionie spędzą tylko dwanaście miesięcy, złożyli wojskową przysięgę. Świadkami najważniejszej dla każdego żołnierza uroczystości było ponad trzy tysiące osób, które nie zważając na trudne warunki atmosferyczne przybyły do jednostki z różnych stron województwa świętokrzyskiego, Polski południowo-wschodniej, Śląska.

Uroczystość poprowadził podpułkownik **Andrzej Pietrzkiewicz**, młodzi żołnierze rotę przysięgi powtarzali za dowódcą brygady, pułkownikiem dyplomowanym **Jerzym Szmajdą**. Błogosławieństwa udzielił kapelan **Ryszard Domagała**.

Na sztandar brygady przysięgakli wyróżniający się w służbie i szkoleniu szeregowi: **Sebastian Celban, Sławomir Ciosek, Janusz Bzymek i Paweł Góral**. Rodzice czterech szeregowych: **Mariusza Czecha, Tomasza Góździa, Michała Sztabińskiego** i **Łukasza Pawełczyka** za wzorowe wychowanie synów otrzymali gratulacyjne listy podpisane przez dowódcę Brygady Łączności. Wśród składających wczoraj przysięgę było też czterech żołnierzy, którzy są już ojcami. Dzieciom **Adama Marczewskiego, Tomasza Józefaciuka, Piotra Bary** oraz **Sebastiana Jandy** starsi koledzy z wojska przekazali pluszowe maskotki.

W imieniu rodziców młodych żołnierzy obserwujących przysięgę głos zabrała pracownica kieleckiej Wyższej Szkoły Pedagogicznej **Stanisława Brzoza**.

Uroczystośc w koszarach na Stadionie zakończyła defilada oraz wspólny wojskowy obiad. Żołnierze młodego rocznika, którzy pochodzą z Kielc i okolicy, udali się do rodzinnych domów na krótkie przepustki. Ci, którzy w cywilu mieszkają nieco dalej mają się zameldować w koszarach najpóźniej w poniedziałek rano. Trzech żołnierzy, którzy w krótkim okresie szkolenia osiągnęli dotychczas najlepsze wyniki, otrzymało pięciodniowe urlopy.

Do cywila młody rocznik, który wczoraj składał przysięgę, wyjdzie już w XXI wieku. **(bis)**

*Wielu świętokrzyskich funkcjonariuszy zadeklarowało swój udział*

# Pikieta odwołana

***Decyzja odwołująca pikiety przed Ministerstwem Spraw Wewnętrznych i Administracji oraz Kancelarią Premiera zapadła wczoraj w sztabie akcji protestacyjnej Niezależnego Samorządnego Związku Zawodowego Policjantów.***

Województwo świętokrzyskie reprezentował podczas wczorajszego posiedzenia nadkomisarz **Mirosław Rak**, przewodniczący Zarządu Wojewódzkiego NSZZP w Kielcach.

- Chęć udziału w ewentualnej manifestacji zadeklarowało mi wielu świętokrzyskich policjantów - powiedział nam w czwartek nadkomisarz Rak. - Szesnastego lutego reprezentanci naszego związku oraz strony służbowej podpisali porozumienie. Strona służbowa zobowiązała się spełnić nasze tegoroczne żądania dotyczące podziału środków na wynagrodzenia. Ale nadal nie spełnione pozostają postulaty wcześniejsze.

Protest NSZZP trwa nieprzerwanie od jesieni 1996 roku. Powodem jego podjęcia było niedoinwestowanie policji oraz różnice między zarobkami policjantów i żołnierzy. W ubiegłym roku spełnione zostało żądanie, by wydzielić budżet policji z MSWiA i przekazać dysponowanie pieniędzmi komendantowi głównemu. Policjanci nadal domagają się natomiast zwiększenia nakładów na remonty budynków, środki łączności, samochody i mundury oraz zrównania ich zarobków z wynagrodzeniami dla żołnierzy zawodowych.

- W naszym regionie zwłaszcza siedziba Komendy Powiatowej w Opatowie pilnie wymaga remontu - twierdzi Mirosław Rak. - Również w Kielcach wiele policyjnych budynków jest w opłakanym stanie.

Ostatnio protest policjantów ograniczał się do wywieszenia flag związkowych na siedzibach zarządów wojewódzkich NSZZP. W tym roku Ministerstwo Spraw Wewnętrznych i Administracji zaproponowało, by 30 procent pieniędzy przewidzianych na planowane podwyżki przeznaczyć na podniesienie wysokości nagród motywacyjnych, wchodzących w skład wynagrodzenia funkcjonariuszy. Związek natomiast domagał się przeznaczenia tych samych finansów przede wszystkim na podwyżki pensji zasadniczej. W związku z pojawieniem się tego dodatkowego konfliktu postanowiono zaostrzyć protest i 23 lutego zorganizować pikietę MSWiA oraz Kancelarii Premiera. Ponieważ 16 lutego ostatnie postulaty spełniono, sztab protestacyjny wczoraj odwołał planowaną manifestację.

- Chodziło nam o racjonalny podział przeznaczonych dla nas pieniędzy i to uzyskaliśmy - powiedziała nam wczoraj st. aspirant **Maria Bieniek**, wiceprzewodnicząca ZW NSZZP w Kielcach.

**MAREK KORNACKI (imi)**

*Człowiek Lutego - plebiscyt „Słowa Ludu" i Radia „TAK"*

# Tydzień przed finałem

***Jeszcze tylko kilka dni zgłaszać można kandydatów do wyróżnienia „Człowiek Lutego".***

Czytelnicy przysyłają nie tylko wycięte z gazety konkursowe kupony, ale także listy ze szczegółowym uzasadnieniem kandydatur. Nasi korespondenci zgłaszają przede wszystkim ludzi z sąsiedztwa. Takich, których znają bardzo dobrze. Proponują wyróżniać postacie, które od lat wykonują pracę dla środowiska. Stąd w lutym tyle kandydatur ludzi z małych osiedli, podkieleckich wiosek, wyróżniających się w pracy zawodowej techników i inżynierów. Taka jest formuła naszego plebiscytu, takich - między innymi - ludzi wspólnie z czytelnikami „Słowa Ludu" i słuchaczami Radia „Tak" szukamy. Tylko i wyłącznie od tego gremium zależy to, kto otrzyma w lutym prestiżowy laur, kto wystąpi w emitowanej na żywo audycji na radiowej antenie. „To znakomity pomysł i szansa na to, by spopularyzować postacie oraz dorobek ludzi, którzy do tej pory żyli w cieniu. Dzięki wspólnej akcji „Słowa" i Radia „Tak" zaprezentować można sąsiada, kogoś bliskiego, znajomego. Człowieka, który wyróżnia się na co dzień, a którego czyny i działalność jakoś umykają uwadze mediów" - napisał do nas **Krzysztof Kułaga** z Buska Zdroju.

Jak wynika ze statystyki, w lutym wybierać będziemy najlepszego spośród kilkunastu kandydatów. Nazwiska tylu pretendentów pojawiły się już na konkursowych kuponach. Przypomnijmy, że nasi czytelnicy proponowali, aby zaszczytne miano „Człowieka Lutego" przypadło: **Izabeli Kądzielawie, Dorocie Szlufik, Kazimierzowi Gulowi, Leszkowi Osterczemu, Henrykowi Frąckiewiczowi, Jerzemu Błasiakowi, Stanisławowi Durlejowi, Jarosławowi Wójcickiemu, Wojtkowi Stachurskiemu, ks. Edwardowi Skotnickiemu**. Wczorajsza poczta przyniosła znów listy, kupony, kolejne kandydatury. **Zdzisław Szałas** z Dębskiej Woli do naszego plebiscytu zgłasza wójta Morawicy **Mariana Burasa**. „To wzorowy gospodarz samorządowy" - pisze pan Zdzisław.

**Marian Buras**. Trzecią kadencję jest wójtem najdynamiczniej rozwijającej się gminy w województwie. Doprowadził do podłączenia do sieci wodociągowych i gazowniczych większości przysiółków. Rozpoczął budowę kanalizacji. Za jego kadencji przystąpiono też do wydzielenia działek i budowy wzorcowych osiedli mieszkaniowych Nad Morawką i w Bilczy. Z powodzeniem startował w ostatnich wyborach samorządowych, został radnym Sejmiku Województwa Świętokrzyskiego. Jest zwolennikiem budowy nowoczesnej wsi, równego startu młodego pokolenia.

Czytelnik z Wilczyc proponuje natomiast, by jednym z kandydatów w lutym był sędzia z Sandomierza, twórca Chorągwi Rycerstwa Ziemi Sandomierskiej, popularny w mieście opiekun młodzieży **Karol Bury**.

Głosować można jeszcze tylko kilka dni. Przypominamy, że liczą się głosy nadesłane na oryginalnych, drukowanych w piątek kuponach. Głosować można także w trakcie porannej, poniedziałkowej audycji Radia „Tak", które w całym województwie kieleckim nadaje na częstotliwości 106,5 Mhz.

**RYSZARD BISKUP**

SŁOWO LUDU 20-21 LUTEGO 1999 NR 43/A

http://sbc.wbp.kielce.pl/

PENETRATOR GIEŁDOWY

## PRZEBIEG SESJI:

Na wczorajszej sesji WIG spadł o 0,2 proc. i wynosi 14 054 pkt., WIG20 zyskał 0,3 proc. i wynosi 1 303,8 pkt., natomiast indeks rynku równoległego WIRR wzrósł o 0,5proc. do poziomu 1 590,6 pkt. Wzrost cen zanotowało 76 walorów z rynku podstawowego i równoległego, spadek 40, a bez zmian pozostały kursy 55 papierów. Obroty ukształtowały się na poziomie 254 186 185 zł na rynku podstawowym oraz 6 222 097 zł na równoległym. Inwestorzy złożyli 39 459 zleceń na rynku podstawowym i 4 303 na równoległym. Indeks NIF wzrósł o 8,3 proc. i wynosi 94,1 pkt a obroty wyniosły 24 146 871 zł.

### KOMENTARZ:

Po czwartkowym wzroście notowań na Wall Street, oraz piątkowym porannym wzroście notowań w Europie, można było oczekiwać poprawy nastrojów na warszawskim parkiecie.

Przebieg piątkowej sesji nie wskazuje jednak, by inwestujący na GPW poczuli się pewniej. Przez cały tydzień notowań dawało się odczuć nerwowość w poczynaniach inwestorów oraz niepewność co do dalszego rozwoju wypadków. Sytuacje na parkiecie można określić mianem stabilizacji, jednak większość analityków skłania się do twierdzenia, że rynek raczej będzie spadał. Przewidzenie dalszego trendu na WGPW jest trudne ze względu na to, że indeksy naszej giełdy są bardzo wrażliwe na zachowania parkietu w USA. Dlatego odczuwalna jest huśtawka nastrojów w rytm notowań Dow Jonesa.

Trwa trend wzrostowy na rynku NFI. Wprawdzie w czwartek przeżyliśmy korektę ostatnich dynamicznych wzrostów ale już na piątkowej sesji indeks NIF zyskał 8,3 proc. zwyżkując do poziomu 94.10 pkt. Rozpoczęta dwa tygodnie temu fala wzrostowa utrzymuje imponujące tempo. Krótkie korekty wykorzystywane są przez inwestorów do otwierania nowych pozycji. Najbliższą psychologiczną granicą jest poziom 100 pkt, lecz jeżeli dynamika wzrostów zostanie utrzymana to i ten poziom powinien być bez trudu przełamany.

Na rynku pozagiełdowym nastąpiło uspokojenie nastrojów wywołanych deprecjacją złotego. Komentarze analityków dotyczące perspektyw naszej waluty są dalej negatywne jednak pojawiają się opinie, że najgorsze chwile nasza waluta ma już za sobą. Nie musi to oznaczać od razu umocnienia złotego, ale spadki nie powinny być już tak dotkliwe. Zachodni inwestorzy zaczynają komentować atrakcyjność naszej waluty a banki zagraniczne zaczynają kupować niewielkie ilości złotego.

Generalnie sytuacja na parkiecie jest mocno niepewna a ruch rynku trudno przewidywalny. Inwestorzy czekają z zajmowaniem pozycji na wyklarowanie się sytuacji a to oznacza stagnację. Trzeba jednak pamiętać, że są spółki silne fundamentalnie szczególnie w branży budowlanej, których akumulacja na obecnym poziomie cenowym może stać się niezłą inwestycją.

BARTŁOMIEJ TYŃSKI
DM Penetrator SA

Dom Maklerski PENETRATOR S.A.
Punkt Obsługi Klienta 25-312 Kielce, ul. Warszawska 44
Zlecenia telefoniczne w dni sesyjne 7.00 - 20.00
tel. (041) 680-270

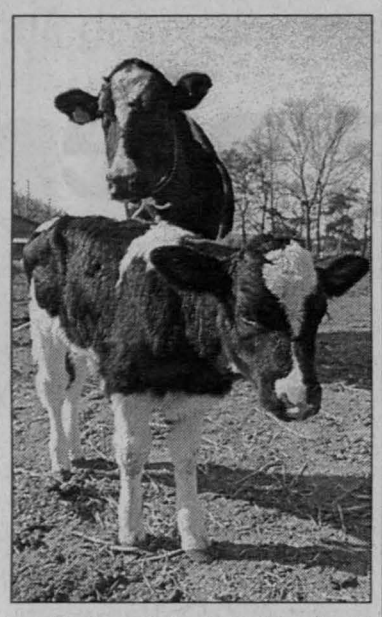

Cielę w dolnej części zdjęcia zostało - według informacji południowokoreańskich naukowców - wyklonowane z komórki dorosłej krowy (stojącej za cielęciem) na farmie Hwasong County. Cielę, które jest piątym w świecie wyklonowanym zwierzęciem, według profesora Woo-Seoka z seulskiego uniwersytetu, rozwija się prawidłowo Fot. PAP/EPA

## Bohaterowie „Ogniem i mieczem"

„(...) Była to twarz chuda, również jak i cała osoba, ozdobiona dwiema zwiśniętymi ku dołowi brwiami i para tak samo zwisłych konopnego koloru wąsów, ale tak poczciwa, tak szczera jak u dziecka (...)".

H. Sienkiewicz

Kogo tak opisuje Sienkiewicz? Na zwycięzcę czeka fotos z autografem aktora odtwarzającego tę postać w filmie J. Hoffmana. Jest to równocześnie ostatni prezentowany przez nas bohater „Ogniem i mieczem". Odpowiedzi prosimy przesyłać na kartach pocztowych na adres redakcji „Słowa Ludu" w Kielcach do 1.III.1999 r. Nazwiska osób, do których powędrują fotosy, opublikujemy w Magazynie „Słowa Ludu" 12.III.1999 r.

*Prosto z Wiejskiej*

# Balcerowicz musi odejść?

***Ludowcy nie musieli zbytnio zachęcać niektórych posłów z innych ugrupowań do składania podpisów pod wnioskiem o wyrażenie wotum nieufności ministrowi finansów Leszkowi Balcerowiczowi.***

Wśród 81 posłów, podpisanych pod wnioskiem, figurują autografy **Mirosława Pawlaka, Stanisława Brzózki, Czesława Siekierskiego** (wszyscy z PSL), **Władysława Adamskiego** (PPS), **Andrzeja Słomskiego** (SLD), **Mariusza Olszewskiego** („Nasze Koło") i **Dariusza Grabowskiego** (ROP). Wnioskodawcy uważają, że polityka gospodarcza, zapoczątkowana przed 15 miesiącami, doprowadziła do radykalnego pogorszenia sytuacji ekonomicznej Polski i warunków życia większości polskich rodzin i że za to powinien odpowiedzieć wicepremier, jako przewodniczący KERM i minister finansów. A ponieważ polityka gospodarcza wymaga - według opinii ludowców - zasadniczych zmian, „nie dokona ich dotychczasowy kreator i realizator: Leszek Balcerowicz". Ergo - Balcerowicz musi odejść.

Opinii tej nie podziela lider AW„S" Marian Krzaklewski. Twierdzi, że cała koalicja będzie głosować przeciwko wnioskowi PSL, mimo iż Balcerowicz jest krytykowany w AW„S". Na razie nie wiadomo, jak będzie głosować lewica. Część posłów z SLD (głównie związkowcy i grupa PPS) podpisała się pod wnioskiem ludowców, część zaś - jak twierdzi wicemarszałek Marek Borowski - chciałaby uzyskać od Leszka Balcerowicza więcej informacji dotyczących zamiarów rządu, polityki gospodarczej. Indagowany przez dziennikarzy Leszek Balcerowicz powiedział: „To jest stara śpiewka". W 1989 r., gdy wprowadzano „terapię szokową" Balcerowicza, też ludowcy (wówczas jeszcze z ZSL) przypuścili atak na jego program i osobę.

(rys.)

# Zwyciężyła wiara w NATO

***Rozmowa z posłem MARIUSZEM OLSZEWSKIM***

**◆ Jako jeden z siedmiu posłów „Naszego Koła" głosował pan przeciwko wejściu Polski do NATO. Dlaczego?**

- Ponieważ nie zgadzam się z diagnozą postawioną przez nasz rząd co do korzyści wynikających z przystąpienia Polski do paktu północnoatlantyckiego. Zwolennicy uważają, że nic się nie zmieniło: dwa militarne bloki skupione wokół Moskwy i Waszyngtonu czyhają na siebie. Tymczasem Związku Radzieckiego już nie ma, a mała Czeczenia udowodniła, że jest w stanie wygrać wojnę z dużym państwem. Proponuje nam się wejście do NATO już w marcu a debata nad polityką wewnętrzną paktu przewidziana jest dopiero na kwiecień - maj. A to oznacza, że wchodzimy do NATO nie wiedząc, jak pakt będzie wyglądał w przyszłości. Mówi się na przykład, że trzeba ograniczyć w nim rolę USA. Jeśli do tego dojdzie, wzrośnie ranga Niemiec. To nam nie wróżyłoby niczego dobrego. Nie wiadomo też jaka będzie strategia wojenna NATO. W czasie debaty zadawaliśmy pytanie, gdzie będzie przebiegała linia obrony: na Bugu, Wiśle czy Odrze? Nie otrzymaliśmy odpowiedzi. Nie rozumiem więc dlaczego tak się spieszymy.

**◆ Czy w świetle faktu, że za przystąpieniem naszego kraju do NATO opowiedziało się aż 409 posłów, nie bierze pan pod uwagę, że racja jest po drugiej stronie?**

- Czas pokaże kto miał rację. W polskim Sejmie zwyciężył duch wiary w NATO. Tym bardziej że prezydent Clinton zapowiadał, że w pierwszej fazie konfliktu każde nowo przyjęte państwo będzie musiało wykazać się wolą walki. Można więc sobie wyobrazić taki scenariusz: wojska rosyjskie atakują nasz kraj. NATO zjawia się z pomocą dopiero wtedy, kiedy wróg dociera do Wisły. Względy polityczne uniemożliwiają zmianę zaistniałej sytuacji i wschodnia część Polski pozostaje w rękach Rosji. Czy to naprawdę nie jest takie niemożliwe? Kiedy rodziła się „Solidarność", Zachód nam pomagał. Kiedy „Solidarność" zwyciężyła, kazano nam sobie radzić samemu.

**◆ Co proponuje pan Polsce zamiast NATO?**

- Na pewno nie blok sowiecki, bo to byłoby myślenie z poprzedniej epoki. Zanim zaczniemy myśleć o sojuszach, powinniśmy zadbać o naszą armię. Jeżeli będzie ona sprawna i nowoczesna, dla każdego będziemy atrakcyjnym partnerem. Nasza przyszłość w NATO wcale nie jest pewna. Mówi się na przykład o redukcji sił konwencjonalnych. A jakie uzbrojenie ma nasz kraj? Konwencjonalne. Zlikwiduje się więc polskie uzbrojenie, bo słabsze. Druga sprawa, to przemysł zbrojeniowy. Orędownikami przyjęcia naszego kraju do NATO są zachodnie koncerny zbrojeniowe, ponieważ stanowimy dla nich dobry rynek zbytu. Nasze firmy produkujące uzbrojenie w konkurencji z nimi nie będą miały żadnych szans na rozwój.

**◆ Czy Polska powinna być krajem neutralnym?**

- Jest to niemożliwe z powodu naszego położenia geograficznego i takich, a nie innych sąsiadów. Polska powinna współpracować z państwami Europy Środkowej zarówno w dziedzinie gospodarczej jak i wojskowej. Naszym ważnym partnerem winna być Ukraina. Ale w naszym rządzie nie ma do tego woli politycznej.

Rozmawiała
LIDIA ZAWISTOWSKA

*Szkiełkiem i okiem*

# *Logiczny ciąg*

*Po szesnastu (licząc od daty sformowania obecnego rządu koalicyjnego w październiku 1997 roku) miesiącach działalności ekipy prof.* ***Jerzego Buzka*** *potrafiła ona udowodnić, że w miarę demokratycznym kraju, przy jako tako działającej władzy sądowniczej i lękliwej, ze związanymi ustawowo rękami, ale jednak w mundurach chodzącej policji, wolnym rynku i nie krępowanej przedsiębiorczości jednostek, państwo może istnieć nawet bez rządu. Bo tak na dobrą sprawę, ekipa wytrząśnięta z rękawa przymusowej koalicji* ***Krzaklewskiego*** *z* ***Balcerowiczem*** *przez minione szesnaście miesięcy pozorowania rządów, polegającego głównie na wzajemnym warczeniu na siebie i wydzieraniu intratnych posad, tudzież mnożeniu ich metodą pączkowania, nie zrobiła nic dobrego dla żadnej grupy społecznej, żadnego środowiska zawodowego, branży przemysłowej.*

*Po szesnastu miesiącach rządzenia ekipa koalicyjna opanowała do perfekcji tylko dwa argumenty uzasadniające jej istnienie w obecnym składzie i systemie sprawowania władzy. Pierwszym jest stałe powtarzanie, że za całą inercję, bałagan i niemożność winę ponosi... była koalicja SLD-PSL, drugim - odwoływanie się do „czterech reform", które rząd ten ponoć wprowadził. Ponoć, jako że jego wszyscy luminarze jednym tchem ciągną, iż „reformy te zaczną owocować po kilkunastu miesiącach, a nawet latach..."*

*Jak to więc jest? Są te reformy czy ich nie ma? Czy do reform tego rządu należy zaliczyć tę opracowaną przez zespół b. ministra* ***Andrzeja Bączkowskiego*** *o ubezpieczeniach społecznych? Albo reformę administracji, która w obecnej formie jest przecież owocem prac partii opozycyjnych i urzędu prezydenckiego, co przy każdej okazji podkreślają członkowie rządu, kiedy tylko coś im nie wychodzi. Czy premier Buzek może zbierać śmietanę z szufladowych, na razie, wypracowań pana ministra* ***Handkego****, jako że ta reforma ma wejść w życie dopiero we wrześniu? Pytam więc jednoznacznie - gdzie te cztery reformy? I przypomnę, że przecież rząd ten w praktyce nie przygotował nawet ani jednego budżetu państwa! Ten, za rok ubiegły, miał być zły, jako że pod przymusem czasu przyjęty od rządu* ***Cimoszewicza - Belki****, obecny, ponoć „trudny, ale doskonały", jakoś nie może ujrzeć światła dziennego. Majstruje przy nim kto chce. Począwszy od panów senatorów po* ***Leppera****, obstawiającego swymi mołojcami wszystkie, możliwe do obstawienia, rogatki szos międzynarodowych i gminnych.*

*Aby nie ograniczyć się do swojskich, polskich objawów powszechnej niemożności, w wyniku której społeczna ocena rządu w badaniach opinii publicznej sięga granic dopuszczalności, a miliony protestują, czy nie trzeba w trzecim tygodniu lutego wspomnieć o cłowo-dumpingowo-subwencyjnych „przysługach" naszych zachodnich przyjaciół spod niebieskiej flagi (też z gwiazdkami). Odrzucenie importu węgla, wypchnięcie, przez milionowe dotacje do mięsa, ze wschodnich rynków, które w wyobraźni premiera i min.* ***Janiszewskiego*** *„już były nasze", spór o samochody z Amerykanami, jednoznaczne sygnały zapowiadające opóźnienie rokowań z Unią Europejską - to tylko przedsmak problemów najbliższych lat.*

*Całe szczęście, że zagrażające polskiemu rozwojowi gospodarczemu decyzje i „strachy" nie przerażają rządzących nami. Pan premier w niedzielę na Śląsku znowu wyjaśnił, że kłopotów wcale nie ma, że reformy idą wspaniale. Pan marszałek* ***Płażyński*** *uznał, że sytuacja w kraju nie zasługuje na sejmową debatę, pan* ***Kalinowski*** *domaga się ustąpienia wicepremiera Balcerowicza. Lepper zaś całego rządu i samorozwiązania się parlamentu,* ***Czarnecki*** *z* ***Piłką*** *szukają wsparcia u włoskich neofaszystów...*

*Jednym słowem - byczo jest. I będzie lepiej, gdyż duszący się od nadmiaru taniego mięsa panowie od przetwórstwa podnieśli jego cenę. Tylko skąd my już znamy takie „logiczne ciągi"...!?*

***WŁADYSŁAW GRABKA***

# Jeździmy bezpiecznie

***Wspólnie ze Szkołą Jazdy „Enigma" S.C. proponujemy Państwu udział w konkursie, w którym nagrodami są zniżki na kursy prawa jazdy organizowane przez naszego sponsora.***

Przez cały tydzień drukujemy pytania testowe. Każdy, kto zbierze wszystkie, naklei na karcie pocztowej i zakreśli prawidłową odpowiedź, weźmie udział w losowaniu nagród - trzech 50-proc. zniżek na kurs prawa jazdy.

Karty pocztowe należy przesłać w ciągu następnego tygodnia na adres: Szkoła Jazdy „Enigma", 25-001 Kielce, ul. Paderewskiego 14.

**Pytanie 156: Do kierowania pojazdem samochodowym o dopuszczalnej masie całkowitej przekraczającej 3,5 t: a) uprawnia prawo jazdy kategorii B+E, b) nie uprawnia prawo jazdy kategorii B, c) uprawnia prawo jazdy kategorii B i świadectwo kwalifikacji.**

ENIGMA ZAPRASZA NA
KURS PRAWA JAZDY
ROZPOCZĘCIE 24.II.99r., godz. 16
→ w Kielcach, ul. Paderewskiego 14, tel. 366-11-80
→ w Skarżysku, ul. Zielna 16, tel. 2-515-212
→ w Starachowicach, ul. Radomska 29, tel. 273-42-09
→ w Busku, ul. Batorego 1, tel. 378-13-71
→ w Jędrzejowie, ul. 11 Listopada 80A, tel. 386-19-52
→ w Pińczowie, ul. Pl. Wolności 14, tel. 35-742-30
→ Końskie ul. Piłsudskiego 23
Każdy kto przyjdzie z tym ogłoszeniem otrzyma 10% zniżki (tj. 50 zł)



http://sbc.wbp.kielce.pl/

# Jak w rajskim ogrodzie

***Kleczanów wygląda jak jeden wielki ogród. Pól uprawnych tu niewiele. Tylko w niektórych obejściach krowa, trochę drobiu, ale konia już się nie ujrzy. Domy wyróżniają się nowoczesną architekturą. Podwórka czyste, wyłożone kostką, w mieszkaniach - gaz i bieżąca woda, prawie w każdym - telefon.***

Wszystko mają na miejscu, tak jak w mieście. Nie muszą więc do niego uciekać. W centrum stoi czterokondygnacyjny budynek. To gigant jak na wiejskie warunki, prawdziwe centrum handlowo-usługowe. Niedawno sprowadziła się tu filia Banku Spółdzielczego z Sandomierza. To ewenement, by we wsi, nie będącej nawet siedzibą władz gminnych, powstała taka placówka.

Kierownik **Marianna Bernaś** przyznaje, że taka była potrzeba środowiska. Wybrano najlepszy bank, chociaż i inne miały zakusy, by utworzyć tu oddział. W tamtym roku przyznano około 300 kredytów na ponad milion złotych. - To jedna z niewielu placówek, w których pracownicy pierwsi mówią klientowi dzień dobry - uśmiecha się sołtys i jednocześnie radny gminy **Kazimierz Jędral**.

## Z telefonizacją wyprzedzili Sandomierz

Najpierw trzeba samemu coś robić, dopiero później prosić o pomoc innych. Taka jest dewiza mieszkańców Kleczanowa. Radny powiatu **Józef Abram** twierdzi, że nie ma tu żadnych cudów. Ludzie od pokoleń znani byli ze społecznikostwa. Chcieli mieć szkołę, to ją zbudowali. Gaz doprowadzili tu wcześniej niż w Opatowie. Wodociąg też raz dwa powstał, tak samo remiza. Z telefonizacją wyprzedzili nawet Sandomierz.

Kleczanów może się pochwalić nawet własnym bankiem

- To nie pojawiło się samo, nikt nam tego nie dał - szczyci się osiągnięciami sołtys. - Najpierw wyłożyliśmy swoje pieniądze, później pomogły instytucje i urzędy.

Pochwalić się też mogą ośrodkiem zdrowia. - Obrazów jest gminą i nie ma, a my mamy - mówią mieszkańcy.

Lekarz **Jan Curyło** przyjmuje miesięcznie około 600 osób i 60 odwiedza w domu. Musi być specjalistą od wszystkich chorób. Pojęcie lekarza rodzinnego znane jest tu od dawna.

Oprócz pracy zawodowej znajduje jeszcze czas, by prezesować Towarzystwu Przyjaciół Wsi Kleczanów. Interesuje go przeszłość okolicy. Jest odkrywcą kilkunastu miejsc o znaczeniu archeologicznym. Zaprosił naukowców z Polskiej Akademii Nauk z Warszawy. Efektem ich pracy jest książka, która zdobyła nagrodę uniwersytecką. Przedstawia wyniki badań prowadzonych na terenie miejscowości.

Z dokumentów wynika, że Kleczanów jest starszy od Sandomierza. Książka przydaje się bardzo młodzieży, która przegląda ją przygotowując się do corocznego konkursu wiedzy historycznej. - Propagujemy regionalizm, małe ojczyzny - podkreśla Jan Curyło.

W remizie znalazło się miejsce na salon gier dla młodzieży oraz bibliotekę. To w niej odbywają się spotkania z ciekawymi ludźmi. Znane osobistości od dawna zaglądają do Kleczanowa. Był tu nawet **Aleksander Kwaśniewski**. Swoje biuro poselskie ma **Jerzy Jaskiernia**.

## Do Świętokrzyskiego

Jan Curyło chwali mieszkańców za ich mądrość, niezwykłą pracowitość i gospodarność. Potrafią zorganizować się i wspólnie działać. Niedawno giełda sandomierska aż dwóm miejscowym firmom przyznała najwyższe nagrody: spółce „Zdanex" i Ogrodniczej Spółdzielni Handlowo-Usługowej.

„Zdanex" utworzyło dziesięciu udziałowców, którzy przejęli 200-hektarową stację nasienno-szkółkarską w Zdanowie. To nowoczesny ogród jabłoniowo-wiśniowy.

Wieś nie tylko jabłkami żyje. Z powodzeniem działa tu Koło Gospodyń Wiejskich, kierowane przez **Helenę Kurowską**. Jest także zespół śpiewaczy, jedyny taki na terenie kilku gmin. To wizytówka wsi.

Sporą karierę zrobił ubiegłoroczny wieniec dożynkowy. Przedstawiał mapę z zaznaczonymi na niej miejscowościami: Sandomierzem, Kleczanowem i Kielcami.

- Ładnie wypadło - przyznaje z zadowoleniem Helena Kurowska. - Myślimy przyszłościowo. Chcieliśmy zobaczyć, czy nasz Kleczanów będzie pasował do Świętokrzyskiego.

## Bez wielkomocarstwowych zapędów

Mieszkańcy nie poprzestają na tym, co już osiągnęli. Kiedy zrealizują jedno zamierzenie, planują następne. Chcą, by w ich miejscowości powstało gimnazjum. - Nie mamy wielkomocarstwowych ambicji - odpiera zarzuty sołtys. - Kierujemy się względami czysto ekonomicznymi. Położenie jest tu dobre.

**Za prezesury Henryka Kapusty spółdzielnia zdobyła najwyższy laur sandomierskiej giełdy**

Zdjęcia: autor

Chodzi również o bezpieczny dowóz młodzieży.

Na placu buraczanym planują otworzyć giełdę i jarmark. To realne, bo ze względu na przyjazd papieża giełda w Sandomierzu będzie zamknięta przez dwa miesiące. - Tędy przebiega główna trasa, wszędzie blisko - zachwala sołtys. - Chodzi tylko o dobre rozreklamowanie.

Teraźniejszość i przyszłość są ważne. Mieszkańcy nie zapominają jednak o przeszłości. Zamierzają uczcić pamięć zmarłego w 1991 roku prof. Wincentego Kawalca, byłego ministra pracy. Zamieszkał tu po przejściu na emeryturę i był dobrym duchem wszystkich poczynań wsi. Na skwerku ma stanąć jego pomnik.

**ANDRZEJ NOWAK**

*Grzegorz: Zdjąłem z ojca wszystkie obowiązki.*
*Ojciec: Syn nawet „dzień dobry" mi nie mówi*

# Ojciec i synowie

***Przed śmiercią mama powtarzała Grzegorzowi: „Trzymaj się od niego z daleka". I Grzegorz bardzo dobrze wypełnia ten „testament." Kontaktów z ojcem nie utrzymuje od sześciu lat. A ma dwadzieścia jeden. Młodszy brat Paweł, którym się opiekuje - szesnaście.***

Władysław Malewski dziwi się; ma ograniczone prawa rodzicielskie od 1994 roku, a sąd wzywa go na sprawę młodszego syna. Co Paweł takiego narobił, że zajął się nim sąd rodzinny? - Sprawa jest o demoralizację - pokazuje wezwanie Malewski. - Szkoła podała - wyjaśnia. Ale co on, ojciec, może, skoro chłopaka prawie nie widuje, zresztą Paweł go nie słucha. - Robi to, co mu Grzesiek każe - przekonuje mężczyzna.

Malewski obłożył się teczkami pełnymi dokumentów - na początku jest wniosek teściowej o pozbawienie zięcia praw rodzicielskich i ustanowienie dziadków rodziną zastępczą nad nieletnimi: Grzegorzem i Pawłem. Sąd wydaje takie orzeczenie. Jest marzec 1994 roku. Od ponad dwóch lat nie żyje matka chłopców. Cały ten czas dziećmi zajmują się dziadkowie. Ale i wcześniej Grzegorz praktycznie u nich mieszkał, a wszyscy troje - z Pawłem i chorą już na białaczkę matką - po jej powrocie ze szpitali i klinik. - Czasami tak myślę, że ojciec przyczynił się do jej śmierci - mówi Grzegorz. - I w ten sposób mi ją odebrał.

## Same konflikty

Wniosek złożony przez teściową uzupełniają liczne informacje o ojcu chłopców. Wszędzie - w relacjach policyjnych, kuratora sądowego, wywiadach opieki społecznej-powtarzają się te same uwagi. Malewski nadużywa alkoholu, a potem wszczyna awantury. Relacje między małżonkami układają się źle. Malewska szuka ratunku u rodziców. Teściowa zatem staje się dla ojca Grzegorza i Pawła wrogiem numer jeden.

- Zawsze kłamała, ale miała znajomości i wygrywała - Malewski wciąż wraca do przeszłości. I do konfliktu z matką żony, choć tej też już od kilku lat nie ma na świecie. - Zawsze interesowałem się synami. Chodziłem do szkoły, pytałem jak się uczą - przekonuje. Rzeczywiście, są na to dowody w teczkach - zaświadczenia ze szkół chłopców. Chyba jedyne, pozytywnie świadczące o ojcu. - Bo inne są sfałszowane - uważa Malewski. - Ja w życiu nie rozmawiałem z dzielnicowym, a on mi takie rzeczy wypisuje! Nigdy nie byłem w izbie wytrzeźwień! Z opieki społecznej przyszły raz dwie panie. Ale wmawiały mi, że nie pracuję, co było nieprawdą, więc nie miałem o czym z nimi gadać. A te opinie kuratorów? Ani jednego kuratora na oczy nie widziałem, zanim nie spotkałem się z nimi w sądzie.

Za koronny dowód swej prawdomówności Malewski uznaje notatkę z MOPS. Prostuje ona wcześniejszą nieprawdziwą informację: nie był karany za znęcanie się nad rodziną.

- Była chora, w tak ciężkim stanie, a on ją pobił - replikuje Grzegorz.

## Zawsze najgorszy?

Malewski uważa, że kontakty ze starszym synem pogorszyły się od momentu, kiedy mu porządnie wlał. Zrobił to tylko raz, gdy poczuł od niego alkohol. - Babcia go napuściła, żeby naskarżył prokuratorowi - ocenia mężczyzna. - I od tej pory przestał mi się kłaniać. Teraz liczą się dla niego tylko pieniądze.

Z badań psychologicznych przeprowadzonych po śmierci matki w Ośrodku Diagnostyczno-Konsultacyjnym wynikało zgoła coś innego. A mianowicie, że: „Grzegorz zainteresowanie ojca odbiera jako działania na pozór i chęć dokuczenia dziadkom. Ojciec zraża go oddziaływaniem skierowanym na rozliczenie, dysponowanie, kontrolowanie, przypisywanie niewłaściwych zachowań."

Z kolei Paweł: „Ma potrzebę kontaktów się z ojcem, jest z nim emocjonalnie związany". Ma jednak zastrzeżenia dotyczące picia alkoholu i chciałby, by ojciec zmienił swój stosunek do Grzegorza. Psycholog o Malewskim: „Nie potrafi jednoznacznie określić swych funkcji, które chciałby pełnić wobec synów". I dalej: „Przejęcie opieki uzależnia od przekazania mu mebli, bo synowie nie będą mieli na czym spać. Nie jest konstruktywnie nastawiony na rozwiązanie problemu". O dziadkach: „Nie są przeciwni kontaktom chłopców z ojcem, ale poza ich domem. Nie chcą narażać dzieci na stresy".

- W tym ośrodku byli nastawieni na rozliczanie mnie - twierdzi Malewski. To ja zawsze byłem najgorszy.

## Do domu dziecka?

W połowie lipca 1997 roku wszystko nagle się komplikuje. Najpierw umiera babcia chłopców, a za trzy dni - dziadek. Do pełnoletności Grzegorzowi brakuje trzech miesięcy. Kto się nimi zajmie?

- Ojciec powiedział wtedy w sądzie, żeby nas zabrali do domu dziecka - przypomina Grzegorz.

Przez pewien czas opiekę prawną nad dziećmi sprawuje brat matki. A kiedy Grzegorz kończy 18 lat, występuje do sądu z wnioskiem, by mógł stanowić dla Pawła rodzinę zastępczą. I jest nią już trzeci rok.

- Nie mam nic przeciwko temu, by brat spotykał się z ojcem - wyjaśnia Grzegorz. - Ale on właściwie od półtora roku się nim nie interesuje. A i Paweł wcale tego nie chce. Bo ojciec przychodził podpity, nie chciał zabierać go do siebie.

Grzegorz wie, że chłopcu brakuje ojca. Ale czy takiego? - To zły człowiek - mówi Grzegorz. - Wrogo nastawiony do wszystkich. Bezwartościowy. To ja zastępuję Pawłowi ojca.

## To dobry chłopak

A z Pawłem są kłopoty. - W szkole, w domu żadnych - przekonuje starszy brat.

W zeszłym roku Paweł powinien skończyć podstawówkę, ale źle się uczył i powtarza ósmą klasę. Teraz jest już lepiej, ale z zachowaniem - skandal.

- Rozumiemy wszystko, że umarła mu matka, że wychowuje się bez ojca, że dojrzewa - opowiada pani pedagog ze szkoły Pawła. - Ale sprawia tyle problemów... Zaczepia młodszych. Wymusza różne rzeczy. Wulgarnie się odzywa, także do nauczycieli. Próbuje rządzić w klasie, grupie. Rodzice innych dzieci skarżą się na niego.

Dlatego szkoła dwukrotnie informowała sąd rodzinny o niewłaściwym zachowaniu Pawła i prosiła o interwencję. Ostatnio sąd zareagował wszczynając sprawę o demoralizację.

- Sąd ustanowił kuratora. Sam o to prosiłem. Jestem młody i nie mam doświadczenia w wychowywaniu dzieci. Czasem potrzebna jest mi jakaś rada, pomoc - mówi Grzegorz.

Pani pedagog: - Paweł nie jest złym dzieckiem. Widziałam, że potrafił porozumieć się z młodszymi. Że nie zawsze jest agresywny.

- Nie popełnił żadnego przestępstwa - pociesza się Grzegorz. - Rozmawiam z nim często. Mówi, że chce robić dobrze, a wychodzi źle. Ale mam nadzieję, że to się zmieni. Wiele przeżył. No i przecież dorasta.

## Dają sobie radę

Grzegorz zapisał Pawła na boks. Wcześniej trenował karate, ale przerwał. - Musi mieć zajęcie i gdzie wyładować energię - uważa starszy brat. Z nauką jest już lepiej, więc na pewno skończy szkołę. Lubi gotować i widziałby się w „gastronomiku". Oczywiście, że w zawodówce. Przynajmniej na początku.

Grzegorz nie narzeka. Mają po dziadkach to dwupokojowe mieszkanie. Ładnie urządzone. Dbają o nie, więc jest schludne i przyjemne. Nie to co ojca, w kamienicy na Starym Mieście. Grzegorz zarabia. Pracuje w sklepie. Studiuje zaocznie administrację w radomskiej filii UMCS. Zrezygnował z nauki na Politechnice Świętokrzyskiej, gdzie się dostał na budownictwo (jest absolwentem technikum), ponieważ nie mógł zostawić domu. Paweł dostaje niewielką rentę po matce. Z ZUS, bo ojciec nie płaci, alimenty. (- Ojciec ma ogromne zaległości i pewnie będzie go ścigał komornik. Ale mnie naprawdę nie zależy, by odsiadywał te alimenty w więzieniu - zastrzega Grzegorz). Paweł je obiady w szkole. W soboty i niedziele gotują razem.

- Wydaje mi się, że dobrze wypełniam swoje obowiązki - mówi Grzegorz. - Zastępuję Pawłowi rodziców.

Czy próbuje czasem zrozumieć ojca? - Poniósł życiową porażkę - ocenia syn. - Ale ciągle jest nastawiony na zaspokojenie swojego „ego" i na zemstę. Może myśli, że w ten sposób coś osiągnie?

Jednego Grzegorz nie rozumie: dlaczego nie poszuka pracy? Jest przecież technikiem mechanikiem, a jeśli mu trudno znaleźć zajęcie w swoim zawodzie, to można podjąć każde inne. Byle mieć z czego żyć. Ludzie w jego wieku też zaczynają wszystko od nowa. Alkoholicy i narkomani wracają do życia. - Jemu jest teraz lepiej niż mnie - twierdzi Grzegorz. - Bo ja zdjąłem z niego wszystkie obowiązki.

Grzegorz nie odczuwa potrzeby kontaktu z ojcem. Nie widzi sensu rozmawiania z nim. Ani pogodzenia się. Grzegorz ma już przecież swoje życie. Ale Pawłowi nie zabraniam - powtarza. - Tylko że i on musi chcieć.

Grzegorz przyznaje: ma żal do ojca. A może nawet to nie jest żal, tylko jakieś uczucie zażenowania? Jak będzie miał swoja rodzinę, to na pewno od swojego ojca odizoluje ją.

**BOŻENA DOBRZYŃSKA**

*(Personalia zmieniono)*



http://sbc.wbp.kielce.pl/

*Nieprawidłowości w Zakładzie Robót Publicznych*

# Bez płacy i pracy

***OSTROWIEC. Zakład Robót Publicznych jest winien swym dostawcom i pracownikom 600 tysięcy złotych. Bezprawnie prowadził rozbudowę budynku przy ul. Wardyńskiego oraz poniósł olbrzymie straty podczas prac na stadionie. Ostatnia kontrola przeprowadzona w zakładzie wykazała wiele nieprawidłowości w jego działaniu. Zarząd Miasta na czas choroby dyrektora ZRP, Ryszarda Zwolińskiego, powołał na jego miejsce Zbigniewa Maja, rzecznika prasowego poprzedniego prezydenta miasta Zdzisława Kałamagi.***

- To karygodne, by dyrekcja zakładu podpisała na początku roku umowy o pracę wbrew moim zaleceniom - mówi prezydent miasta **Jan Szostak**. - Sytuacja jest dramatyczna, bo nie ma pieniędzy na płace dla pracowników. W Zakładzie Robót Publicznych zatrudnionych jest ponad 100 osób, które nie mają nawet zapewnionego zaplecza robót. Dopiero z końcem czerwca br. kończą się umowy z 40 zatrudnionymi.

W ciągu półtora roku zakład wydał 150 tysięcy złotych na prace wykonywane przez emerytów. Zdaniem prezydenta Szostaka jest to bardzo nierozważne postępowanie.

Nowy Wydział Mienia Komunalnego będzie musiał wzmocnić kontrolę nad firmami podległymi gminie. - Zobowiązuje nas do tego ustawa „O finansach publicznych". To nie może być wolnoamerykanka - mówi prezydent.

Zakład był kontrolowany przez Komisję Rewizyjną Rady Miejskiej, później specjalną komisję powołał Zarząd Miasta. Za każdym razem stwierdzano nieprawidłowości.

Dyrekcja rozpoczęła rozbudowę budynku na gruncie, który nie ma jeszcze uregulowanego stanu prawnego własności. Prace nad powiększeniem stadionu wykonywane były bez żadnego przetargu. Do dzisiaj nie można wyegzekwować należności od huty, która powinna partycypować w kosztach.

Pracownicy przedsiębiorstwa chętnie wypowiadają się o źle przygotowanym froncie robót, braku nadzoru, wykonywaniu prac przez „rodzinne" spółki. Prosząc o zachowanie anonimowości dodają, że światło dzienne może ujrzeć niejedna jeszcze „afera".

Przebywający na zwolnieniu lekarskim dyrektor **Ryszard Zwoliński** nie ma sobie nic do zarzucenia. - Nasze działania nie były w kolizji z prawem - wyjaśnia. - Wszystkie prace wykonywaliśmy za zgodą i wyraźnym poleceniem byłego Zarządu Miasta.

**(an)**

*Spokojny strajk ostrowieckiej służby zdrowia*

# Bez utrudnień dla pacjenta

***OSTROWIEC. Wczorajszy dwugodzinny strajk pracowników służby zdrowia był praktycznie nieodczuwalny przez pacjentów potrzebujących pomocy medycznej. Kierownicy przychodni zgodnie podkreślali, że protest ma charakter symboliczny.***

Zdaniem ostrowieckich pracowników służby zdrowia nigdy nie powinno dojść do takiej sytuacji, aby lekarz odmówił pomocy. Wczoraj między godziną 11-13 w poczekalni Przychodni Rejonowej w osiedlu Ogrody nie było wielu pacjentów, a ci którzy potrzebowali natychmiastowej pomocy byli należycie obsłużeni.

- Ludzie wcześniej wiedzieli o zapowiadanym strajku i dlatego nie przychodzili do przychodni w tych godzinach - twierdzi Edward Pławiak, kierownik Przychodni Rejonowej w osiedlu Ogrody.

Pomiędzy godziną 11 a 13 na ostrowieckich przychodniach pojawiły się flagi symbolizujące protest.

- Solidaryzujemy się naszymi kolegami i także uczestniczymy w proteście - mówi lek. med. **Teresa Dąbrowska**, kierownik Przychodni Rejonowej z ul. Stanika - Ale jak lekarz mógłby nie przyjąć matki z małym dzieckiem, które ma wysoką gorączkę.

Do protestu przyłączyli się także pracownicy Szpitala Powiatowego w Ostrowcu. Od godziny 11 do 13 lekarze pracowali jak podczas ostrego dyżuru - pacjenci byli przyjmowani na oddziały szpitalne w nagłych wypadkach.

**(Jamar)**

# Kronika niepodległości

***STARACHOWICE. Staraniem I Drużyny ZHP im. księdza Stanisława Brzóski wydano drukiem historyczne opracowanie harcmistrza Jerzego Krukowskiego „W jednym szeregu - kronika Starachowic z czasów walk o niepodległość 1914 - 1920".***

Autor opracowania przygotował literacką gawędę obrazującą burzliwe dzieje miejscowości, które dzisiaj tworzą Starachowice. Bogato ilustrowana praca zawiera unikatowe fotografie ludzi tworzących organizacje niepodległościowe, towarzystwa i związki strzelecko - gimnastyczne. Od zapomnienia udało się na przykład ocalić zdjęcia ze zbiórek skautów w 1906 roku, fotogramy z organizowanych na terenie Wierzbnika wieców i patriotycznych zgromadzeń, czy widoki panoramy miasta.

Jerzy Krukowski zdołał też z niemałym trudem odtworzyć biogramy skautów i harcerzy walczących o niepodległość i weteranów wojny polsko - bolszewickiej w 1920 roku. Dzięki temu przypomniane zostały sylwetki: **Rusława Szydłowskiego, Tadeusza Ludwikowskiego, Józefa Bielejeca, Feliksa Grabowskiego, Stanisława Hanza, Władysława Rogowskiego, Juliana Rossy, Michała Pawlika, Antoniego Sławka, Władysława i Ignacego Korzeniowskich, Jerzego Szydłowskiego, Rocha Fudaleja i Leona Legiejko.**

**(bis)**

*Mimo choroby Jacek N. jest bardzo aktywny - twierdzą biegli lekarze*

# Sąd nie zaszkodzi

***SKARŻYSKO. Lekarze, którzy zbadali Jacka N., uznali, że uczestnictwo w rozprawach sądowych nie zaszkodzi jego zdrowiu. Wskazali, że były prezes „Fosko", oskarżony o nadużycia, mimo swej choroby wykazuje dużą aktywność, może więc również uczestniczyć w procesie sądowym.***

Przypomnijmy, że Jacek N., były prezes „Fosko", przewodniczący skarżyskiej Rady Miasta wspólnie z sześcioma innymi osobami oskarżony jest o spowodowanie ponad 170 tysięcy złotych szkody w mieniu spółki. Jak dotąd nie odbyła się praktycznie żadna rozprawa. Oskarżeni nie stawiali się w sądzie w wyznaczonych terminach. Jacek N. cierpi na przewlekłą chorobę. We wrześniu ubiegłego roku Sąd Rejonowy w Skarżysku zdecydował, że Jacka N. powinni zbadać biegli lekarze. Mieli stwierdzić, czy stan zdrowia pozwala mu uczestniczyć w rozprawach. Termin badania wyznaczono na 30 grudnia, jednak oskarżony nie stawił się wtedy w szpitalu.

10 lutego na polecenie sądu policjanci doprowadzili Jacka N. na badanie. Oficjalna opinia lekarzy, którzy je przeprowadzali dotarła już do skarżyskiego Sądu Rejonowego. Sędzia **Magdalena Michalewicz**, przewodnicząca Wydziału Karnego, poinformowała nas, że pozytywny wynik badania lekarskiego pozwoli wkrótce rozpocząć odwlekany proces. Termin rozprawy zostanie wyznaczony najpóźniej na pierwsze dni marca.

**(mak-x)**

## Co, Gdzie, Kiedy?

**OSTROWIEC**

KINO w ZDK - „W stronę Marrakeszu" - ang.-franc., l. 12, g. 15. „Długo i szczęśliwie" - USA, l. 12, g. 17.

BIURO WYSTAW ARTYSTYCZNYCH, ul. Siennieńska 54, tel. 63-20-48 - czynne codziennie, oprócz poniedziałków w godz.9 - 17.

APTEKA DYŻURNA - ul. Siennieńska 16, tel. 265-31-29.

**SKARŻYSKO**

KRYTA PŁYWALNIA - ul. Spółdzielcza 19, tel. 25-39-350, 25-22-023, czynna od poniedziałku do piątku w godz. 8 - 21, a w soboty i niedziele godz. 10 - 21.

**STARACHOWICE**

KINO Miejskie - „Wróg publiczny" - USA, l. 15, g. 17, 19.15.

Kolekcjonerskie spotkania wymienne - Spółdzielczy Dom Kultury, 20. - 21. II. g. 9.30 - 12.

**SUCHEDNIÓW**

KINO „Kuźnica" w DK - „Miasto aniołów" - USA, l. 15, g. 16, 18.

**KOŃSKIE**

Biblioteka publicza czynna: pon., czw., pt., 10 -16, środy 11 - 16, soboty 9 - 14.

Przychodnia rejonowa, ul. Południowa, tel. 372-92-70

Pogotowie ratunkowe, ul. Gimnazjalna, tel. 999, 372-91-89.

Straż pożarna, tel. 998, 372-22-45.

Komenda Powiatowa Policji, ul. Łazienna 12, tel. 997, 372-23-24.

**Nasz telefon w Kielcach 344-47-25**


**Słowo Ludu** Redakcja „Słowa Ludu" w Kielcach

Dział Informacji poszukuje

korespondentów terenowych w Skarżysku-Kamiennej i Starachowicach

**Wymagania :**

- absolwent lub student ostatniego roku studiów humanistycznych
- dyspozycyjność
- komunikatywność
- telefon w miejscu zamieszkania

**Oferujemy:**

- ciekawą pracę
- atrakcyjne wynagrodzenie uzależnione od nakładu pracy
- możliwość rozwoju

**Wszystkich zainteresowanych prosimy o kontakt:**

**„Słowo Ludu"**
**25-363 Kielce, ul. Wesoła47/49**
**tel. 344-47-25, fax. 344-69-79**

**Słowo Ludu**


*Gminne długi spłaca rzeka*

# Kręcą pieniądze

***RUDA MALENICKA. Turbiny trzech elektrowni wodnych już od 1993 roku „kręcą" pieniądze. W 2001 roku gmina zakończy spłacanie kredytów zaciągniętych na ich budowę środkami pochodzącymi tylko ze sprzedaży energii elektrycznej wyprodukowanej przez „MEW-y".***

Małe elektrownie wodne wybudowane na rzecze Czarnej Koneckiej od sześciu lat przynoszą dochód. Ich pomysłodawca i twórca, wójt Rudy Malenieckiej pierwszej kadencji, **Jerzy Maszewski** udowodnił, że nawet biedna gmina jaką jest Ruda Maleniecka, może zarabiać pieniądze.

Obecny wójt Rudy Malenieckiej, **Mirosław Nowak** twierdzi, że koszt wszystkich elektrowni wodnych, tj.: wznoszenia budynków, zakupu turbin wykonanych - na zamówienie gminy - przez Fabrykę Maszyn w Radomsku, generatorów prądotwórczych, oprzyrządowania elektronicznego i mechanicznego wyniósł 13, 5 mld złotych (złotówki z 1993 roku). Ówczesny wójt Jerzy Maszewski sobie tylko znanym sposobem zgromadził na ten cel pieniądze z różnych źródeł. Kredyt z Fundacji Szwajcarskiej 1,7 mln złotych został w połowie darowany. Z Fundacji Rolniczej spłynęło 6,4 mln zł. Sejmik Samorządowy Województwa Kieleckiego przekazał 3,5 mln dotacji. Resztę pokryła gmina.

Dzięki staraniom wójta Maszewskiego, elektrownie wybudowano. Jako że wrogów i sceptyków mu nie brakowało, miesiącami musiał wyjaśniać: - skąd, ile, gdzie i na co pieniądze zostały przeznaczone. Wyłuszczał, odpowiadał na pytania nie tylko policjantów. Obecnie ma kłopoty z sercem. Ale cel osiągnął. Pomysł zatrudnienia rzeki Czarnej do produkowania energii chwycił. M.in.: - w Sielpi na tej samej rzece zamocowana na upuście, pracuje mała elektrownia wodna. Również w gminie Staporków, prywatny przedsiębiorca zamierza wybudować cztery MEW-y. Też na Czarnej, bo rzeka toczy wody nawet podczas bardzo suchego lata.

Pierwsza elektrownia wodna w Rudzie Malenieckiej rozpoczęła pracę w 1993 roku. Po kilku miesiącach kręcenia zarobiła 5110 złotych. W czerwcu 1994 roku do pracy włączone zostały kolejne dwie MEW-y. Zarobiły dotychczas prawie 84 tysiące złotych. I tak, w 1995 roku dochód ze sprzedanej do sieci krajowej energii elektrycznej wyniósł ponad 138 tysięcy złotych. W 1996 roku chwilowe załamanie w pracy elektrowni spowodowało, że zdołały zarobić 126 tysięcy złotych. W następnym roku już 155 tysięcy, a w ubiegłym ponad 190 tysięcy złotych.

W połowie lutego br. do oddania zostało jeszcze 356 tysięcy złotych zaciągniętego w 1993 roku kredytu.

- To kwota, którą spłacimy w ciągu najbliższych dwóch lat - twierdzi Mirosław Nowak. - Wówczas elektrownie będą całkowicie nasze. Posłużą nie tylko do zarabiania pieniędzy dla gminnego budżetu, ale będą wykorzystywane jako poręczenia majątkowe gminy przy zaciąganiu kredytów bankowych na kolejne inwestycje. Na razie nie posiadamy nic cenniejszego.

- Obecnie pilnie poszukujemy eksperta, który przebada urządzenia i wyjaśni: - dlaczego turbiny pracują zaledwie na 40 procent swojej mocy - informuje o najbliższych zamierzeniach wójt. - Zmniejszyły moc, chociaż wody w rzece nie brakuje.

**MARIAN KLUSEK**



http://sbc.wbp.kielce.pl/

# Protest na recepcie

***SANDOMIERZ. Lekarze zrzeszeni w związku zawodowym, anestezjolodzy oraz pielęgniarki i położne z sandomierskiego szpitala postanowili ograniczyć akcję protestacyjną tylko do wczorajszego dnia. Do ogólnopolskich postulatów dodali swoje.***

Wczoraj, w godz. 8-11, we wszystkich sandomierskich przychodniach pacjenci byli przyjmowani tylko w nagłych przypadkach. Na oddziałach szpitalnych nie wykonywano zabiegów planowych. W akcji protestacyjnej nie brały udziału przychodnie i oddziały Onkologiczny, Ginekologiczny i Dziecięcy.

- Do postulatów krajowych, które oczywiście popieramy, dołączyliśmy własne. Wydrukowaliśmy specjalne recepty w formie informacji dla pacjenta o tym, przeciwko czemu protestujemy - powiedziała nam dr **Beata Wiater**, członek zarządu Okręgowego Związku Zawodowego Lekarzy w sandomierskim szpitalu.

Na receptach podpisanych przez OZZL, Związek Anestezjologów oraz Związek Pielęgniarek i Położnych znalazła się informacja, że akcja protestacyjna nie jest skierowana przeciwko pacjentom, tylko przeciw reformie służby zdrowia, której pracownicy domagają się podwyższenia do 11 proc. składek na ubezpieczenie zdrowotne, godnych warunków pracy oraz sprzeciwiają się „monopolowi aroganckich „kas chorych".

- Mamy podpisaną umowę ze Świętokrzyską Kasą Chorych, z którą pracuje się nam bardzo dobrze. Niestety nie mogę tego powiedzieć o kasach podkarpackiej i lubelskiej, ale mimo to pacjenci stamtąd będą u nas przyjmowani. Nie mogą przecież zostać bez opieki - powiedział nam **Adam Satławski**, dyrektor sandomierskiego szpitala.

Lekarze twierdzą, że przyjmowanie pacjentów z wszystkich kas chorych jest formą protestu, która działa dla dobra pacjenta. - Będziemy przyjmowali wszystkich pacjentów do przychodni i do szpitala. Kasy chorych będą musiały się między sobą rozliczyć - wyjaśniła nam dr Beata Wiater.

(bea)

*Największe problemy ze znalezieniem pracy mają kobiety*

# Przybywa bezrobotnych

***SANDOMIERZ. Ponad 700 osób, w tym około 200 mieszkańców nadwiślańskiego grodu, zostało wpisanych w styczniu na rejestr bezrobotnych w Powiatowym Urzędzie Pracy. Według Jerzego Łatkowskiego, kierownika PUP, tak szybki wzrost bezrobocia spowodowany jest reformami służby zdrowia i systemu ubezpieczeń.***

Najprawdopodobniej do podwyższenia statystyki bezrobocia przyczynią się również zapowiedziane przez niektóre firmy grupowe zwolnienia. Przypomnijmy, że Zakłady Przemysłu Owocowo-Warzywnego „Dwikozy" S.A. zamierzają zwolnić 55 pracowników. Taka sama liczba pracowników straci pracę w Fabryce Przetwórstwa Owoców i Warzyw „Fructsanspol" w Dwikozach. W samym Sandomierzu pracę straci około 20 osób - Biuro Wystaw Artystycznych zamierza zwolnić 4 pracowników, a Instytut Hodowli i Aklimatyzacji Roślin zmniejszy zatrudnienie o 14 osób.

Pod koniec stycznia w Sandomierzu było 1707 osób bezrobotnych, w tym ponad 990 kobiet. Ponad 270 bezrobotnych mieszkańców miasta posiadało prawo do zasiłku, a 94 osoby miały status absolwenta.

- Jeżeli dalej bezrobotni będą się rejestrować w takim tempie, to niedługo w samym Sandomierzu osiągniemy liczbę 2 tys. Bezrobocie dotyka szczególnie ludzi młodych i kobiet. Najmniej ludzi bez pracy jest wśród osób z wykształceniem wyższym i znajomością języków obcych. Oni dzięki swoim kwalifikacjom nie mają problemów ze znalezieniem pracy - twierdzi **Jerzy Łatkowski**. - Na koniec stycznia wśród 94 bezrobotnych absolwentów zarejestrowanych w Urzędzie Pracy tylko 18 posiadało wykształcenie wyższe.

W ubiegłym roku za pośrednictwem Urzędu Pracy zatrudnienie w regionie Sandomierza znalazło 851 osób. Ponad 370 absolwentów skorzystało ze stypendium, a 144 osoby znalazły pracę w ramach stażów absolwenckich. Ponad 340 bezrobotnych (w tym 68 z Sandomierza) brało udział w robotach publicznych, a kolejne około 170 osób znalazło zatrudnienie przy pracach interwencyjnych w zakładach. Kolejne 237 osób skorzystało ze szkoleń i możliwości przekwalifikowania się w Klubie Aktywnego Poszukiwania Pracy.

W powiecie sandomierskim pod koniec stycznia było około 5,5 tys. bezrobotnych. W tym ponad 52 procent stanowiły kobiety. Nieco powyżej 4 tys. bezrobotnych mieszka na wsi.

- Występuje tak zwane bezrobocie agrarne, które dotyka mieszkańców wsi. Wzrasta również liczba bezrobotnych wśród ludzi młodych. Głównym powodem jest brak odpowiedniego kształcenia przez szkoły - wyjaśnia J. Łatkowski.

(bea)

# Porozumienie podpisane

***STASZÓW. W piątek rano zostało podpisane porozumienie Regionalnego Ogólnopolskiego Związku Zawodowego Lekarzy z dyrekcją ZOZ Staszów. Również Związek Zawodowy Pielęgniarek i Położnych w czwartek złożył do dyrekcji pismo żądając m.in. podwyższenia płac i podniesienia składki na ubezpieczenie społeczne z 7,5 do 11 procent.***

Regionalny Ogólnopolski Związek Zawodowy Lekarzy od wtorku prowadził rozmowy z dyrekcją staszowskiego ZOZ. W piątek o godzinie ósmej rano zostało osiągnięte porozumienie.

- Trwały przygotowania do strajku, który miał wyglądać tak jak w całej Polsce. W związku z osiągnięciem porozumienia zawiesiliśmy go, ale oflagowaliśmy szpital i wywiesiliśmy ogłoszenia informujące pacjentów o sytuacji - powiedział **Zygmunt Burdzel**, przewodniczący Zarządu Regionalnego Ogólnopolskiego Związku Zawodowego Lekarzy.

Porozumienie z ZOZ zawiera między innymi gwarancje podwyższenia płac, wypłacenia trzynastki, uznania wpływu załogi na politykę kadrową i prace restrukturyzacyjne zakładu oraz wprowadzenia miesięcznego, płatnego urlopu przed egzaminem specjalistycznym. Młodszy asystent ma zarabiać 2,5 średniej krajowej, starszy asystent 3,5 średniej krajowej. Zmiany te mają być stopniowo wdrażane do 2000 roku. Co półtora miesiąca będzie odbywało się zebranie z dyrekcją.

- Lekarze i pielęgniarki popierają ogólnopolski strajk. W małym środowisku nie da się przeprowadzić prawdziwego strajku, ponieważ jest to bardzo uciążliwe dla pacjentów, którzy najczęściej dojeżdżają do szpitala kilka kilometrów. Nie do pomyślenia jest, aby lekarz odesłał chorego i powiedział mu, żeby przyszedł jutro - twierdzi **Halina Sobolewska-Kleszcz**, dyrektor ZOZ Staszów.

Również Związek Zawodowy Pielęgniarek i Położnych w Staszowie w czwartek złożył pismo do dyrekcji, które zawierało postulaty m.in. o podwyżkę płac do półtorej średniej krajowej, zwiększenie składek na ubezpieczenie zdrowotne z 7,5 do 11 procent i wydanie przez MZiOS rozporządzenia w sprawie ustalenia nowych norm zatrudnienia pielęgniarek i położnych.

- Nasz protest zależy od lekarzy. Mamy przyklejone plakietki z czarnym napisem „Popieram strajk". Trzy pielęgniarki wyjeżdżają 22 lutego na Nadzwyczajny Zjazd do Włocławka- informuje **Teresa Pyrek-Maj**, przewodnicząca Związku Zawodowego Pielęgniarek i Położnych w Staszowie.

SZYMON BASIŃSKI

# Dobre kino co sobotę

***OPATÓW. Bez fanfar i przecinania wstęgi rozpoczęło działalność Kino Studyjne opatowskiego Domu Kultury.***

Do niedawna w DK odbywały się tylko projekcje „Kina Lektur", czyli specjalne seanse dla dzieci i młodzieży szkolnej. W styczniu zakończono remont aparatury projekcyjnej. W planach dyrekcji jest jeszcze wymiana ekranu i wzmacniacza akustycznego. Inwestycje poprawią jakość odbioru filmu, ale na razie odłożono je na dalszą przyszłość.

Projekcje w kinie studyjnym będą odbywały się co sobotę, zawsze w godzinach popołudniowych.

Kontynuowana będzie również tradycja wyświetlania sfilmowanych lektur - terminy ich wyświetlania będą uzgadniane ze szkołami.

Dyrektor Domu Kultury, **Władysław Słapek** uważa , że największym zainteresowaniem będzie cieszył się film „Ogniem i mieczem".

- Oby jak najszybciej dotarł do Opatowa. Mieszkańcy miasta z zadowoleniem przyjęli wiadomość o reaktywowaniu kina, wreszcie będą mogli obejrzeć premierowe filmy na szerokim, panoramicznym ekranie, a nie piracką kopię wideo wątpliwej jakości - zapewnia Władysław Słapek.

ANDRZEJ KLIMONT

*Zänker w Muzeum Ziemi Staszowskiej*

# Wieczór z Manfredem

***STASZÓW. W poniedziałek w Muzeum Ziemi Staszowskiej przy ulicy Jana Pawła II odbędzie się spotkanie z Manfredem Zänkerem zorganizowane przez Staszowskie Towarzystwo Kulturalne.***

Jego celem jest promocja nowej książki **Macieja Zarębskiego** „Z wizytą u Manfreda bis". Bohaterem tej książki jest **Manfred Zänker**, który również będzie honorowym gościem wieczoru.

- Na spotkanie są zaproszeni wszyscy żyjący „Jędrusie". Nie wiemy, kto z nich przyjedzie. Zależy to przede wszystkim od ich zdrowia, są to ludzie starsi. Przygotowaliśmy również program artystyczny, po którym można będzie porozmawiać z Manfredem, powspominać partyzanckie czasy. Następnym punktem programu będzie poczęstunek w restauracji „Korab" - powiedział nam **Andrzej Wawrylak**, wiceprezes STK.

Życiorys Manfreda Zänkera jest wyjątkowo ciekawy. Był on więźniem Hitlera, a później Stalina. Walczył jako żołnierz Wehrmachtu, polski partyzant w legendarnym oddziale „Jędrusie", a po wojnie i powrocie z Łubianki był tłumaczem nadburmistrzów Berlina Zachodniego, między innymi Willy Brandta. Obecnie mieszka w Berlinie, ale często przyjeżdża do Polski. Jest jednym z nielicznych Niemców, którzy otrzymali Krzyż Armii Krajowej. (SB)

## Co, Gdzie, Kiedy?

**OPATÓW**

KINO „Studyjne" - 20. II. - „Złoto dezerterów", pol., l. 12, g. 18.

SZPITAL - tel. 868-27-63.

PORADNIA ODWYKOWA - 868-27-33.

APTEKA DYŻURNA - brak terminarza.

**POŁANIEC**

APTEKA - brak terminarza.

**SANDOMIERZ**

SZPITAL - tel. 832-32-03.

TELEFON ZAUFANIA KLUBU ANONIMOWYCH ALKOHOLIKÓW - 832-39-99.

MUZEUM OKRĘGOWE: Oddział Zamek - ul. Zamkowa 14, czynne: od wtorku do piątku w g. 9-16, w soboty - g. 9-15, niedziele - g. 10-15; w poniedziałek nieczynne, czwartek - wstęp bezpłatny.

Oddział Ratusz - ul. Rynek 1, czynne: wt. - pt., g. 9-16, sob. g. 9-15, niedz. g. 10-15, poniedziałek nieczynne, czwartek - wstęp bezpłatny.

Oddział Literatury - ul. Katedralna 5/7, czynne: wt. - pt., 9-16, sob. g. 9-15, niedz. g. 10-15, poniedziałek nieczynne, czwartek - wstęp bezpłatny.

Muzeum Diecezjalne Sztuki Kościelnej, ul. Długosza 9, poniedziałek - nieczynne, od wtorku do soboty czynne w godz. 9 - 16, w niedziele 13.30 - 16.

Galeria Sztuki Współczesnej BWA, ul. Rynek 11.

Hotel Królowej Jadwigi, ul. Krakowska 24. Wystawa czasowa: Malarstwo Jurija Sulimowa.

Fanklub przy Fundacji Kultury Ziemi Sandomierskiej, ul. Mickiewicza 24, poniedziałki i czwartki w godz. 14 - 16 - warsztaty teatralne, codziennie od 15 - próby zespołów muzycznych

Podziemna Trasa Turystyczna - czynna codziennie w godz. 10 - 17.30.

Apteka dyżurna - ul. Schinzla 11.

**STASZÓW**

Benefis Macieja A. Zarębskiego - Muzeum Ziemi Staszowskiej - 24. II., g. 17.

SZPITAL - tel. 864-22-81.

TELEFON ZAUFANIA - codziennie w godz. 16 - 22 - 864-30-68.

APTEKA DYŻURNA - brak terminarza.

*◆ Drogowcy poszerzali drogi ◆ PKS skracało kursy*

# Lokalnie zasypało

***SANDOMIERZ. Nie wszystkie drogi w okolicach miasta były wczoraj przejezdne. Najgorzej było na drogach lokalnych w okolicach Opatowa. Część autobusów musiała zmieniać trasę.***

Na terenie Sandomierza kierowcy nie mieli problemów z poruszaniem się. Ulice i chodniki były na bieżąco odśnieżane przez miejscowe Przedsiębiorstwo Gospodarki Komunalnej i Mieszkaniowej.

- Nie musieliśmy też skracać ani odwoływać kursów autobusów miejskich. Wystąpiły tylko niewielkie opóźnienia - zapewniał **Antoni Kołodziej**, prezes Przedsiębiorstwa Gospodarki Komunalnej i Mieszkaniowej.

Gorzej było w okolicznych gminach. Nie wszystkie drogi były wczoraj odśnieżone. Do południa ciężki sprzęt pracował na nieprzejezdnej trasie Opatów - Sarnia Wola i Niemienice - Biskupice. - Wysłaliśmy tam trzy jednostki pług - wirnikowy, spycharkę i ładowarkę. Na tych odcinkach jest najgorzej. Na pozostałych trasach ruch jest już odblokowany, ale nadal w niektórych miejscach jest utrudniony. Przy poszerzaniu dróg i udogodnieniu przejazdu samochodów pracują dwie równiarki i jedna ładowarka - poinformowała nas wczoraj **Maria Jagiełło**, dyżurna w Powiatowym Zarządzie Dróg w Opatowie. - Drogowcy mieli dużo pracy w kilku gminach, między innymi Iwaniskach, Lipniku, Baćkowicach, Sadowiu, Wojciechowicach i Ożarowie.

Nie do wszystkich miejscowości dojeżdżały wczoraj autobusy. W sandomierskim PKS poinformowano nas, że wszystkie auta kursują, ale niektóre zmieniły trasy, ponieważ lokalne drogi są nadal nieprzejezdne. O 16 km skrócono trasę autobusów kursujących z Sandomierza do Ożarowa. Wszystkie omijały miejscowość Chrapanów. Trudny przejazd miały autobusy z Sandomierza do Nasławic, ponieważ droga od Zdanowa do Nasławic była częściowo zasypana. Nie kończył trasy także autobus z Gołębiowa do Pielaszowa. Dojazd możliwy był tylko do Malic, dalej w stronę Pielaszowa droga była nieprzejezdna. (bea)

**Nasze telefony:**
**w Sandomierzu 832-41-20,**
**w Staszowie 864-39-37,**
**w Opatowie 868-29-50**



http://sbc.wbp.kielce.pl/

Z domowych albumów, kronik, szuflad

Pamiętnik Kielecki

20-21 lutego 1999 Nr 36

# Kleryków nobilitujący

***Owej nocy 12 maja 1935 roku, gdy na stacji w Kielcach zatrzymał się pociąg wiozący ze stolicy na Wawel ciało marszałka Józefa Piłsudskiego, był tam również ze swym ojcem trzynastoletni wówczas uczeń „ćwiczeniówki", Bronisław Machura, dla którego chwila, w jakiej uczestniczył, pozostała pamiętna nie tylko z powodu żałobnej podniosłości i widoku legendarnego Wieniawy pełniącego wartę z obnażoną szablą przy trumnie swego Wodza, ale również dlatego, że został wówczas pasowany na obywatela.***

- Wtedy to - wspomina doktor **Bronisław Machura**, kawał dziejów kieleckiej służby zdrowia - po raz pierwszy ktoś zwrócił się do mnie per „obywatelu". Usłyszałem to od wojskowego, który na peronie, gdzie panował tłok, pilnował porządku. Byłem bardzo dumny, bo tak się do siebie zwracali legioniści.

Wiedział o tym ów młody człowiek, bo wzrastał w domu, w którym kult Marszałka i tradycje legionowe były bardzo głębokie. Pan **Czesław Machura**, warszawiak, ojciec Bronisława, poszedł do Legionów jako siedemnastoletni chłopak. Doświadczył internowania w Szczypiornie, potem służył w pułku legionowym, maszerował na odsiecz Lwowa, odniósł rany pod Rawą Ruską, był w szeregach walczących pod Warszawą w 1920 roku. Po wygaśnięciu wojny polsko-sowieckiej został przeniesiony do policji.

**Kraków, Planty 1945. Radość po zdaniu pierwszego - to była fizyka - egzaminu na medycynie. Na spacerze z Krystyną Pieniążek, późniejszą żoną.**

- Pierwszą pracę ojciec otrzymał koło Białowieży, w wiosce Lewkowo, i tam się urodziłem - mówi pan Bronisław z metryki, a w domu i pośród przyjaciół Zbigniew Machura. - Potem była Zelwa koło Wołkowyska, a w 1929 roku ojciec otrzymał zatrudnienie w sądownictwie w Kielcach. Mieszkaliśmy przy Lipowej 6, późniejszej ulicy „Czwartaków", a następnie Wojska Polskiego, w tym samym domu, co **Michał Cetner** i **Witold Kamiński**, nauczyciele muzyki, świetni pedagodzy, którzy wprowadzali nas w cudowny świat pieśni patriotycznej.

Pan Czesław Machura działał w Związku Legionistów, a prezesował w Związku Podoficerów Rezerwy. - Przy ulicy Sienkiewicza, gdzie dzisiaj stoi Dom Handlowy „Puchatek", w latach międzywojennych mieściło się kino „Czwartak", przed którym ustawiano trybunę w dniach uroczystości i ojciec tam z innymi odbierał defilady.

Jasne więc, że domu państwa Machurów nie opuszczał duch Józefa Piłsudskiego, a gdy ich syn szedł do szkoły, tam również się z nim spotykał, choćby przez swego wychowawcę, **Edmunda Massalskiego**, którego tu przedstawiać nie trzeba.

- W „ćwiczeniówce" - mówi dr Bronisław Machura - dbano o uroczystą oprawę świąt i rocznic - 3 Maja, powstań, a ja zawsze występowałem z recytacjami bądź w żywych obrazach, które były wtedy bardzo popularne. W każdy poniedziałek wszyscy - uczniowie i słuchacze Seminarium Nauczycielskiego - uczestniczyli w spotkaniach zwanych pozdrowieniem sztandaru, które dawały okazję do okolicznościowych wypowiedzi nacechowanych patriotycznymi akcentami. Po śmierci Józefa Piłsudskiego przez tydzień pełniliśmy warty przed spowitym kirem obliczem Marszałka, a przez miesiąc nosiliśmy opaski na znak żałoby.

Są latą trzydzieste, reforma szkolnictwa, czteroklasowa „ćwiczeniówka" wydłuża się o dwa lata, po nich Bronisław Machura podejmuje naukę w Gimnazjum im. Stefana Żeromskiego.

- Ta przybudówka, która jest na rogu, dopiero była w budowie - wspomina doktor swoje przyjście do starej szkoły. I przypomina swoich profesorów: - Dyrektorem był wtedy **Henryk Kuc**, wychowawcą klasy - **Stanisław Zając**, mieliśmy znakomitą polonistkę w osobie pani **Anny Jodłowskiej**, wspaniałym matematykiem był **Paweł Czapla**, fizyki uczył **Jan Strasz**, biologii **Kazimierz Kaznowski**, historii prof. **Fert**, straszna piła, niemieckiego pani **Piccioni**, zajęcia praktyczne prowadził **Jan Stanek**.

Wojna zastaje rodzinę w Szczekocinach, dokąd jeszcze przed Wrześniem został skierowany do pracy pan Czesław Machura. Bronisław Machura, któremu wojna przerwała naukę, złoży maturę w czterdziestym trzecim roku w Tajnym Liceum Ziemi Włoszczowskiej w Słupi Jędrzejowskiej. Ze szczekocińskich, okupacyjnych czasów pan doktor Machura ma nie tylko świadectwo dojrzałości. Ale też inną, wspaniałą pamiątkę, a mianowicie portret wykonany przez wielką postać sztuki polskiej, Henryka Stażewskiego, wybitnego malarza abstrakcjonistę, który w Szczekocinach gościł u swego kolegi Jarosława Żochowskiego i malował, żeby się utrzymać.

- W Szczekocinach organizowaliśmy tajne komplety - mówi Bronisław Machura. - Jeździłem w tej sprawie do Kielc do mojego prefekta księdza **Józefa Łapota**, który przysłał mi kolegę do pomocy. Przyjeżdżał prowadzić lekcje prof. **Antoni Skucha** i jego córka, **Krystyna Skuszanka**, późniejszy znany reżyser teatralny, która uczyła przedmiotów humanistycznych. Po maturze objąłem te komplety. Prowadziłem je w porozumieniu z prof. **Romanem Czerneckim**, który przed wojną uczył w „Śniadeckim", a zajmował się owym liceum w Słupi, która w okupację stała się znaczącym ośrodkiem tajnego szkolnictwa. Bo tam w czterdziestym czwartym Uniwersytet Jagielloński otworzył Wydział Prawa, a potem też medycynę i przez trzy miesiące chodziłem na wykłady.

Ale tak naprawdę studia medyczne miał Bronisław Machura dopiero rozpocząć w następnym roku akademickim. W 1951 r., już w rok po uzyskaniu dyplomu lekarza, obronił pracę doktorską. Rozpoczął pracę na Oddziale Wewnętrznym Szpitala Wojewódzkiego w Kielcach, potem był jego ordynatorem, w swej zawodowej, długiej biografii, doktor piastował różne funkcje, stanowiska, wykonywał różne zajęcia (m.in. w Seminarium Duchownym prowadził wykłady z zakresu medycyny pastoralnej wyposażające przyszłych księży w elementy wiedzy medycznej niezbędne w sprawowaniu ich duszpasterskiej posługi, na przykład kwestie cierpienia, umierania i śmierci, psychopatologia, wiele innych problemów), otrzymał godność honorowego przewodniczącego Polskiego Towarzystwa Lekarskiego w Kielcach, odznaczony m.in. prestiżowym medalem „Gloria Medicinae", ale doktor najbardziej sobie ceni papieskie odznaczenie „Pro Ecclesia et Pontifice".

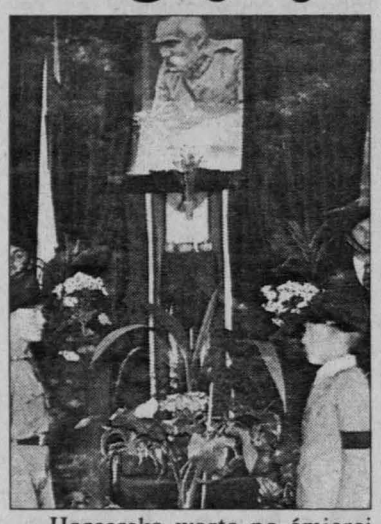

**Harcerska warta po śmierci Józefa Piłsudskiego. Z lewej - Bronisław Machura**

Pan doktor Bronisław Zbigniew Machura czuje się patriotą swego miasta, co już wielekroć razy zaznaczył swą społeczną działalnością. Przyczynił się do ocalenia sztandaru „Żeromskiego". W zetempowskich czasach pewien młodzian wyciął ze sztandaru środek, na którym widniał orzeł z koroną i wyrzucił do kosza. Sięgnęła po ten wyrwany strzęp pani **Sabina Ryllowa**, ówczesna sekretarka szkoły. Sztandar znalazł się potem w mieszkaniu red. Waldemara Korejby, którego była ciotką. Od red. Korejby otrzymał go dr Machura, który oddał sztandar do naprawy i przez dwadzieścia lat trzymał niczym relikwie w swoim mieszkaniu. Aż go przed kilkoma laty podarował szkole i dziś orzeł wrócił na swoje miejsce.

Pan doktor Bronisław Machura czuje się kielczaninem do głębi. Co więcej, czuje się zaszczycony być obywatelem Klerykowa. Powiada, że to jest nazwa określająca miejsce, w którym pokolenia młodzieży w cieniu katedry, kościoła Św. Trójcy, Seminarium Duchownego, wzrastały w duchu polskości i walczyły o zachowanie narodowej tożsamości. - Nie widzę niczego niestosownego w tej nazwie, nawet uważam ją za nobilitującą...

JERZY DANIEL

**Klasa IV„b", Gimnazjum im. Stefana Żeromskiego, 1938/39. Trzeci od lewej w górnym rzędzie - Bronisław Machura**

◆ *W powiecie kieleckim ośrodki zdrowia pracują normalnie ◆ Do szpitala w Czerwonej Górze - tylko w sytuacji zagrożenia życia*

# Biały protest

***POWIAT KIELECKI. Bezterminowy strajk podjął wczoraj biały personel służby zdrowia. W szpitalach i ośrodkach zdrowia powiatu kieleckiego protest lekarzy i pielęgniarek przyjął różne formy, w wielu przypadkach łagodne, nie wchodzące w kolizję z interesami pacjentów.***

Apel o przyłączenie się do strajku generalnego bardzo serio potraktowali pracownicy Wojewódzkiego Specjalistycznego ZOZ Gruźlicy i Chorób Płuc w Czerwonej Górze.

- Do szpitala przyjmowani są tylko pacjenci w stanie zagrożenia życia i ze zweryfikowanymi nowotworami złośliwymi - powiedziała nam zastępca dyrektora ds. lecznictwa **Barbara Czerwińska-Drobnik**.

Nie wykonuje się żadnych zabiegów planowych. Związek Zawodowy Lekarzy poinformował dyrekcję szpitala, że w dniach od 19 do 20 lutego nie będą wystawiane karty informacyjne, zwolnienia lekarskie, karty statystyczne i karty nowotworowe, a także dokumenty do kas chorych.

Akcji strajkowej nie podjął Szpital Rejonowy w Chmielniku. Działa tu tylko związek zawodowy „Solidarność" i jak stwierdził jego przewodniczący w szpitalu, doktor **Jacek Nadgrodkiewicz**, żadne zalecenia w sprawie protestu nie zostały mu przekazane przez Zarząd Regionu.

- Zresztą na naszym Oddziale Położniczo-Ginekologicznym jakikolwiek strajk i tak nie byłby możliwy - dodał doktor Nadgrodkiewicz.

Bierną formę strajku podjęli pracownicy Szpitala Psychiatrycznego w Morawicy.

- Budynek szpitala jest oflagowany, a pielęgniarki noszą na fartuchach plakietki z napisem „popieramy protest" - powiedziała nam przewodnicząca Zarządu Terenowego Związku Zawodowego Pielęgniarek, **Maryla Bielecka-Woźniak**. - Uważam, że na Oddziale Psychiatrycznym nie można sobie pozwolić na aktywną formę strajku. Częste są u nas ostre przypadki, na które trzeba natychmiast reagować, udzielając pomocy choremu.

Łagodne formy protestu zastosował także ośrodek zdrowia w tej miejscowości. Na budynku wisi flaga, a pacjenci są przyjmowani, jak każdego dnia. - Normalnie zjawiają się u nas tłumy chorych, dzisiaj przyszło ich niewielu, bo ludzie spodziewali się, że będziemy strajkować - poinformowała pielęgniarka koordynacyjna ośrodka, Krystyna Radomska. - Z powodu tej całej reformy służby zdrowia pacjenci czują się zagubieni. Właściwie nie wiemy, jaką formę protestu powinniśmy przyjąć, aby była skuteczna, a nie ucierpieli na tym chorzy. Szkoda nam tych ludzi. Poza tym każdy może zachorować, nam też może być potrzebna pomoc specjalisty.

- Prowadzimy strajk, jednak staramy się wykonywać wszystkie nasze obowiązki, chorzy są normalnie przyjmowani, zabiegi wykonywane - twierdzi kierownik ośrodka zdrowia w Rakowie **Lech Krawczyk**. - Jedyną przyjętą przez nas formą protestu jest wywieszenie flag na budynku i informowanie chorych o strajku.

W ramach protestu służby zdrowia od godziny 7 do 9 nie był wczoraj czynny samorządowy zakład opieki zdrowotnej w Daleszycach.

- W tych godzinach pacjenci byli rejestrowani i czekali do godz. 9 na przyjęcia lekarzy i zabiegi - poinformowała nas pielęgniarka **Teresa Olejarczyk**. - W tej chwili w poczekalni czeka kilkadziesiąt osób, które dość spokojnie przyjmują naszą formę protestu. Do godz. 18 wszyscy zostaną przyjęci.

Nie strajkowali wczoraj pracownicy ośrodka zdrowia w Piekoszowie. Jedyną formą protestu było wywieszenie flagi.

- Zjawiło się u nas w piątek bardzo dużo chorych z wysoką temperaturą - wyjaśniła przełożona pielęgniarka **Mirosława Łapot**. - Od godziny 7.30 przyjęliśmy 85 osób, a w poczekalni czeka jeszcze 30 pacjentów. Nie jest to najlepszy moment na podejmowanie protestu.

Łagodne formy strajku podjął ośrodek zdrowia w Zagnańsku. Wywieszono flagi, a na każdych drzwiach umieszczono informacje o trwającym proteście.

- Lekarze przyjmują trochę wolniej, bowiem starają się informować każdego pacjenta o naszych problemach - poinformowała kierująca ośrodkiem **Elżbieta Beska-Mróz**. - Robią też godzinne przerwy, jeśli nie mają pacjentów z chorobami wymagającym pilnej pomocy.

EWA ZIÓŁKOWSKA

# Kieleckie naj, naj, naj...

***Najstarsze skamieniałości na terenie woj. świętokrzyskiego odnaleźć można w skałach pochodzących z okresu kambryjskiego ery paleozoicznej (ok. 570 mln lat temu).***

Są to głównie trylobity - morskie stawonogi - których kilka gatunków zachowało się w piaskowcach występujących w pobliżu Ociesęk (między Daleszycami a Rakowem) oraz na polach wokół Brzechowa (koło Daleszyc). Trylobity zebrać można także ze skał w potokach występujących wokół Klimontowa na wschodnich rubieżach Gór Świętokrzyskich i na górze Słowiec w Pasmie Cisowsko - Orłowińskim Gór Świętokrzyskich. Przedstawiciele kilku gatunków przetrwali również w Wąworkowie koło Opatowa.

W kamieniołomie w Wiśniówce Wielkiej koło Kielc zachowały się natomiast ślady działalności życiowej trylobitów. To klasyczne stanowisko, z którego w całej Polsce znane są wspaniale widoczne ślady pełzania tych organizmów po dnie morskim. Pozostałości takie nazywane są hieroglifami organicznymi.

Na Kielecczyźnie znajduje się również skamieniałości kambryjskich ramienionogów, które żyły w płytkiej strefie mórz i przytwierdzały się do podłoża. W przeciwieństwie do trylobitów, należących do organizmów wymarłych, niektóre gatunki ramienionogów żyją do dzisiaj. Przedstawicieli tych prastarych zwierząt zobaczymy w skałach odsłaniających się w Górach Pieprzowych w Sandomierzu. Pamiętajmy jednak, że jest to rezerwat przyrody, w którym wszystko podlega ochronie prawnej. Nie wolno więc zbierać okazów. Może jednak dopisze nam szczęście we wspomnianym już Wąworkowie, gdzie nie ma rezerwatu, a występują ramienionogi innego gatunku.

Skamieniałe ślady fauny kambryjskiej można też obejrzeć w Muzeum Przyrodniczo - Leśnym Świętokrzyskiego Parku Narodowego na Świętym Krzyżu. Eksponowane są tu szkielety najstarszych, dolnokambryjskich tkankowców, które na gołoborzach w latach 1968 - 1985 odkrył, zbadał i opisał ks. prof. **Włodzimierz Sedlak**. Zebrane w 1975 r. w Paryżu Międzynarodowe Sympozjum Korali Kopalnych i Raf Koralowych przyjęło do nauki zaproponowany przez ks. Sedlaka nowy rząd organizmów: Corallicyathida.

CEZARY JASTRZĘBSKI



http://sbc.wbp.kielce.pl/

◆ *Nie ma pieniędzy na budowę ulicy Poprzecznej*
◆ *Ile kosztują obiecanki władzy?*

# Droga na półkę

***Mieszkańcy ulicy Poprzecznej w Kielcach przekonali się, że deklaracji kieleckich władz i szefów komunalnych firm nie należy traktować poważnie. Liczyli na doprowadzenie do porządku ulicy, przy której mieszkają. Tymczasem dokumentacja robót, za którą miasto już zapłaciło, ma trafić na półkę. Ile kosztują zmiany koncepcji kolejnych ekip rządzących miastem?***

- Ulica Poprzeczna to w czasie deszczów jedno wielkie bajoro. Wierzyliśmy, że sytuacja zmieni się w tym roku. Dyrektor Miejskiego Zarządu Dróg, członkowie władz Kielc zapewniali, że w budżecie Kielc zagwarantowane będą pieniądze na budowę ulicy i kanału. Miasto ogłosiło przetarg i zapłaciło za dokumentację potrzebną do rozpoczęcia robót. Mieszkańcy uzyskali pozwolenia na przyłącza do domów. W lipcu ubiegłego roku miał odbyć się kolejny przetarg z wyborem wykonawcy. Został jednak odwołany przez nową szefową MZD. W projekcie budżetu miasta, mimo obietnic, nie zapisano na budowę Poprzecznej ani złotówki - mówią interweniujący w redakcji mieszkańcy ulicy.

**Co z obiecaną budową drogi, - usiłowała się także po interwencji mieszkańców dowiedzieć radna Regina Zapała.**

- Nie ma pieniędzy. Jeśli uda się w ciągu roku znaleźć dodatkowe fundusze, być może będzie budowana - wyjaśniał podczas posiedzenia Komisji Gospodarki Komunalnej Rady Miejskiej wiceprezydent **Zdzisław Chrobot**, który podkreśla też, że zbyt mała część budżetu miasta przeznaczana jest na inwestycje.

**Co stanie się z dokumentacją, za którą miasto już zapłaciło, powiedziała z kolei Grażyna Kubicka, obecna szefowa MZD:**

- W przypadku ul. Poprzecznej pozwolenie na budowę i dokumentacja nie tracą ważności jeszcze przez dwa lata. Poprzedni Zarząd Miasta i Rada Miejska miały inne koncepcje. Zostało zlecone wykonanie dokumentacji. Każda z nich kosztowała 100 - 150 tys. zł, a teraz idą na półkę.

Szkoda, że przy chudym budżecie inwestycyjnym, bliżej nie określona liczba dokumentacji za pieniądze podatników trafia na półki, a kolejne ekipy udają, że w Kielcach nie istnieje coś takiego, jak ciągłość władzy i nie przejmują się tym, co mówili oraz planowali poprzednicy. Przy okazji udało się podważyć wiarygodność wszelkich miejskich władz w oczach mieszkańców.

BARBARA RYNKOWSKA

*Laureaci Nagrody Miasta Kielc*

# Szkolna pasja

Fot. D. Gacek

***Halina Obręcka od 37 lat jest nauczycielką. Ósmy rok szefuje kieleckiej Szkole Podstawowej nr 28. Nauczyciele nie muszą się tam bać, że stracą pracę. Chętnych do uczenia się w SP 28 jest więcej niż może ona pomieścić, rodzice dowożą dzieci nawet z drugiego końca miasta.***

- To, że dostanę Nagrodę Miasta Kielc, jest dla mnie zaskoczeniem. Traktuję ją jako wyróżnienie dla szkoły, a nie dla siebie - mówi **Halina Obręcka**.

Na naszą prośbę próbuje zgadnąć uzasadnienie nagrody: - Może za to, że szkoła jest dla mnie pasją?

W rzeczywistości o laureatce napisano: „W sposób wyróżniający kieruje pracą dydaktyczno-wychowawczą i opiekuńczą placówki. Szkoła realizuje programy edukacji ekologicznej i obywatelskiej, w sześciu klasach autorskich uczniowie mają możliwość rozwoju swoich talentów i zainteresowań. W ubiegłym roku siedmiu wychowanków SP 28 było finalistami konkursów przedmiotowych. Prężnie działający samorząd uczniowski wygrał konkurs „Młodzi Partnerzy", w którym uczestniczyło 113 szkół". A to nie jest pełny obraz pracy SP 28 - szkoły, w której już dawno sale lekcyjne mają wnętrza o wystroju nie kojarzącym się z klasyczną podstawówką, a w budynku przeznaczonym dla 500 dzieci uczy ich się 800 (jedna trzecia spoza rejonu, niektóre dowożone na KSM nawet ze Ślichowic).

- Olimpijczycy to powód do dumy, ale nie miernik poziomu nauczania - mówi Halina Obręcka. - Dlatego śledzimy losy absolwentów. Chcemy wiedzieć, jak dzieci poradziły sobie na egzaminach do szkół średnich, jakie uzyskują tam oceny. Możemy na ich podstawie powiedzieć, że wszyscy uczniowie dostają się do wybranych szkół. Powodem do dumy jest też fakt, że w ubiegłym roku 87 procent ósmoklasistów wybrało kształcenie w szkołach średnich maturalnych, to cztery procent więcej niż rok wcześniej. Nie mamy problemów wychowawczych, o jakich słyszy się w innych placówkach. Mamy natomiast wspaniałe grono nauczycieli, którzy pracują z uczniami także indywidualnie i to społecznie. Dlatego udało nam się wyeliminować drugoroczność.

Reformy oświaty Halina Obręcka się nie obawia: - Wyprzedziliśmy ją - śmieje się.- Od 1995 r. mamy opracowany plan strategiczny z nakreślonymi kierunkami rozwoju szkoły: edukacją obywatelską, ekologiczną, aktywnym nauczaniem języka angielskiego, który wprowadziliśmy od pierwszej klasy.

Jeśli do tego dodać bardzo wysoką średnią ocen w szkole, zajęcia z choreografii dla części klas, organizowanie imprez o zasięgu pozaszkolnym, to i tak nie będzie pełny obraz pracy w szkole.

Natomiast pytana o marzenia Halina Obręcka - prywatnie matka dwójki dorosłych dzieci, babcia dla trójki wnuków, „przy których traci podejście pedagogiczne" - mówi: - Zostawić szkołę po reformie oświaty w dobrej kondycji.

(br)

*Uwaga na sople i brudne kałuże*

# Zima łagodniejsza, straż surowsza

***W piątkowe południe zima wyraźnie zelżała, za to surowsza była Straż Miejska sprawdzająca efekty odśnieżania. Tylko w czwartek skierowano 26 wniosków do kolegium o ukaranie właścicieli bądź administratorów nieruchomości.***

Wydano 48 pisemnych poleceń porządkowych, a 7 osób ukarano mandatami. W piątek, w czasie pierwszej zmiany - jak poinformowała „SL" **Agnieszka Stachura**, dyżurna SM w Kielcach - mandatami ukarano kolejnych 6 osób, wobec 3 skierowano wnioski do Kolegium ds. Wykroczeń. Wydano też 8 poleceń porządkowych, zgłoszono do MZK przypadek nie odśnieżonego przystanku, a administracji osiedlowej - 2 przypadki zagrożeń zwisającymi z bloków soplami.

Złagodzenie zimy i większa surowość straży zapewne sprawiły, że w piątek większość osiedlowych ulic i chodników była już odśnieżona. Zamiast lodu pojawiły się jednak, szczególnie w pobliżu skrzyżowań, bajora brudnej wody. Wystarczyła chwila nieuwagi, aby zostać skąpanym w takiej brei. Niektórzy kierowcy zapomnieli, że kultura jazdy polega na tym, aby szanować każdego z użytkowników drogi i przylegającego do niej chodnika.

Drugim, realnym zagrożeniem, głównie w centrum miasta, stały się sople lodu. W kilku miejscach np. przy ul. Słowackiego (naprzeciw siedziby dawnego LO), przy ul. Żeromskiego, także Seminaryjskiej, jeszcze w południe ostre kawałki lodu wisiały bezpośrednio nad ruchliwymi chodnikami. Zlikwidowanie takiego zagrożenia na pewno nie jest proste, ale też nie przekracza możliwości administratorów.

Jeszcze przed południem odebraliśmy telefony z anonimowymi sygnałami o nie odśnieżonych chodnikach. Poinformowano nas m.in. o zalegającym śniegu na ul. Konarskiego. Kiedy trafiliśmy na tę ulicę w osiedlu KSM, była odśnieżona, co nie znaczy jednak, że zupełnie czarna. Chodniki były uprzątnięte, choć w niektórych miejscach (podobnie jak na niektórych odcinkach w centrum) swobodne poruszanie się utrudniała topniejąca maź.

- Każdy chciałby - mówi **Krystyna Wieczorek** z administracji KSM Zagórska-Północ - aby odśnieżanie osiedla zaczynało się od jego bloku i jego klatki schodowej. A tego nie da się zrobić jednocześnie. Z oczywistych względów zaczynamy od odśnieżania przystanków MZK, dojść do przychodni zdrowia, najważniejszych traktów. Kiedy to zostanie zrobione, zajmujemy się kolejnymi chodnikami. Dziś oprócz tego zajmowaliśmy się także likwidowaniem sopli lodowych zwisających z bloków.

(tam)

# Kaplica w szkole

***W Zespole Szkół Katolickich w Kielcach (dawny „Ściegienny") została poświęcona kaplica pod wezwaniem św. Stanisława Kostki.***

Kaplica funkcjonowała w ramach szkoły od 1927 do 1949 roku. Po wojnie przedzielono ją na dwie części i zamieniono na szkolne klasy. Później kaplicę przekształcono na szkolną aulę. Teraz przywrócono tym pomieszczeniom właściwe przeznaczenie.

- Kaplica przeznaczona jest nie tylko dla uczniów, ale również dla mieszkańców miasta - poinformował nas dyrektor Zespołu Szkół Katolickich, ks. **Jan Jurkowski**. - Codziennie o godz. 7.30 odprawiana jest msza, a w niedziele o godz. 10. Kaplica nieczynna jest tylko w czasie wakacji i ferii.

(E)

*Klub „Plusa" świętował czwarte urodziny*

# Drugi dom

***- Cztery lata temu usłyszałem, że mają otworzyć klub przy ulicy Wesołej. Zajrzałem z ciekawości. Spodobało mi się i od 4 lat przychodzę prawie codziennie, wciągnąłem też mojego młodszego brata - mówi Konrad Trela, nazywany przez znajomych „Koko", uczeń V klasy Szkoły Podstawowej nr 13 w Kielcach. - Tu mam kolegów, gram w bilard, ćwiczę na siłowni, odrabiam lekcje. To mój drugi dom.***

Bywalcy i miłośnicy Klubu Wspierająco-Integrującego „Plus", który działa przy ul. Wesołej 31, świętowali czwartą rocznicę istnienia placówki. Z tej okazji dzieci przygotowały program artystyczny. Były wierszyki, piosenki. Na koniec występów na scenie pojawiły się dwa torty ze świeczkami, odśpiewano gromkie „Sto lat". **Lidia Sierpień**, kierowniczka klubu, ze wzruszeniem słuchała występów swoich podopiecznych.

- Przychodzą do nas dzieci, które często nie radzą sobie w szkole - mówi L. Sierpień. - To niewiarygodne, jak im zależało na tych występach, z jakim zacięciem uczyły się wierszy. One bardzo potrzebują akceptacji. Bardzo przeżywają każdą taką uroczystość. Podobne występy przygotowujemy co roku na Dzień Matki i Dzień Kobiet, szkoda tylko, że wiele mam nie reaguje na klubowe zaproszenia. Spotykamy się także na wigiliach.

Każdego dnia do klubu przychodzi ponad trzydzieścioro dzieci w wieku od 8 do 15 lat. Czasami starsze rodzeństwo przyprowadza trzy-, czteroletnie maluchy. Klub „Plus" otwarty jest codziennie od godziny 16 do 20. W klubie ani w jego okolicach nie można palić.

Recytuje Dawid Olejarczyk

Fot. P. Polak

Na rocznicowe uroczystości 10-letni **Jakub Trela** ubrał odświętny garnitur. Recytował wiersz.

- Wiersz jest bardzo długi, na dwie strony w książce, ale nauczyłem się go całego - chwali się Jakub. - Bardzo lubię przychodzić do klubu.

- Ja najbardziej lubię grać w bilard i piłkarzy - dodaje **Ernest Bujak**, uczeń II klasy SP nr 13.

**Marcin Skowronek** z VI klasy SP nr 12 mówi, że w domu mu się nudzi, więc przychodzi do klubu. Tu zawsze dzieje się coś ciekawego. Tu ma przyjaciół. **Ela Jarosz** z SP nr 7 lubi słuchać w klubie muzyki młodzieżowej i poprawiać kondycję w siłowni.

- Staraliśmy się przyciągnąć dzieci z rodzin najuboższych, zagrożonych patologią - mówi **Tadeusz Nowak**, dyrektor Towarzystwa Przyjaciół Dzieci w Kielcach. - Klub „Plus" powstał z naszej inicjatywy i jest pod opieką TPD. Cztery lata temu dostaliśmy pieniądze z Funduszu PHARE na otwarcie takiej placówki. Miasto wypożycza nam nieodpłatnie budynek przy ul. Wesołej.

W klubie zatrudnionych jest 6 nauczycieli, każdy jest specjalistą z innego przedmiotu. Pomagają dzieciom odrabiać lekcje, wyrównują zaległości w programach. Są też zajęcia plastyczne, terapeutyczne dla dzieci zagrożonych alkoholizmem. Działa siłownia i pracownia komputerowa. W ciepłe dni wychowawcy organizują wycieczki, rajdy, ogniska. W wakacje 20-osobowa grupa dzieci z rodzin zagrożonych alkoholizmem wyjeżdża na obóz terapeutyczny.

- Część z dzieci, które przychodzą do klubu, jest zakompleksiona, niedowartościowana - uważa dyrektor Tadeusz Nowak. - Pomagamy im uwierzyć w swoje możliwości, przełamać kompleksy. W klubie znajdują ciepło, którego brakuje im w domach.

MARTYNA GŁĘBOCKA

# Świętokrzyskie śpiewy

***Na zgłoszenia śpiewających młodych ludzi czeka kielecki Wojewódzki Dom Kultury. Pierwszy Świętokrzyski Przegląd Piosenki, który odbędzie się w marcu, może im otworzyć drzwi do VIII Międzynarodowego Festiwalu Piosenki „Majowa Nuta".***

W przeglądzie mogą uczestniczyć soliści - wokaliści wykonawcy muzyki rozrywkowej (z wyłączeniem piosenki autorskiej, poezji śpiewanej, disco-polo, odmian ciężkiego rocka) od 7 do 19 roku życia (zostaną podzieleni na trzy kategorie wiekowe). Do karty zgłoszenia należy dołączyć kasetę magnetofonową z nagraniami roboczymi dwóch piosenek. Przewidziany jest przegląd kwalifikacyjny. Szczegółowe informacje można uzyskać w biurze przeglądu ( WDK, pok. 26, 27, tel. 361-27-37), gdzie do 26 lutego przyjmowane są zgłoszenia.

(br)

# Zginął pies

Kundelek (mieszaniec owczarka) zginął w czwartek po południu w okolicy ul. Mahometńskiej w Kielcach. Ma trzy miesiące, czarny pyszczek i grzbiet, jasną sierść na brzuchu. Właścicielka prosi o wiadomość, tel. 361-60-32.

(br)

TEATR im. S. ŻEROMSKIEGO
ZAPRASZA NA
na spektakl
„BALLADYNA"
Juliusza Słowackiego
reżyseria i inscenizacja Bartłomiej Wyszomirski
20, 21 lutego godz. 19

SŁOWO LUDU 20 - 21 LUTEGO 1999 NR 43/A

http://sbc.wbp.kielce.pl/

*Kilkuset nowych członków związku Andrzeja Leppera*

# „Samoobrona" rośnie

***NOWY KORCZYN. W czwartek zebrali się delegaci trzynastu wiejskich kół Zwiazku Kół Zawodowych „Samoobrony". W ostatnich dniach do związku Andrzeja Leppera wstąpiło około 500 rolników.***

- We wsiach gmin Nowy Korczyn i Solec Zdrój odbyły się już zebrania założycielskie. Ponad 500 rolników wypełniło na nich deklaracje członkowskie i wpłaciło składki. - Dziś spotkało się 58 delegatów kół wiejskich - mówi **Krzysztof Gajek**, szef Zarządu Wojewódzkiego Związku Zawodowego Młodych Rolników, który współpracuje z „Samoobroną".

Zebranie było spokojne. W krótkich wystąpieniach nakreślono plan działania na najbliższą przyszłość i przystąpiono do wyborów władz statutowych.

Na przewodniczącego Prezydium „Samoobrony" w Nowym Korczynie wybrano **Andrzeja Gądka** - rolnika z Ludwinowa (gm.Solec Zdrój), którego zastępcą będzie **Józef Sagan** z Badrzychowic (gm. Nowy Korczyn). Sekretarzem został **Józef Cepil** z Brzostkowa (gm.Nowy Korczyn), skarbnikiem - **Jan Boduszek** z Grotnik (gm. Nowy Korczyn), a członkiem prezydium - **Krzysztof Chłopecki** z Zagorzan (gm. Solec - Zdrój).

- Sytuacja materialna rolników jest tak zła, że niektórzy mieli problemy z opłaceniem składek. Konieczne jest utworzenie „funduszu antyrepresyjnego". Musimy zebrać pieniądze na pokrycie kosztów usług adwokackich w procesach, które nam zapowiadają - mówił Józef Sagan.

- W marcu ruszymy na Warszawę. Bez kos, wideł czy innych narzędzi - mówił inny z delegatów.- Nie możemy dopuścić do prowokacji. Jedno jest pewne: skończyły się czasy „pomiatania nami". Stanie na barykadach w deszczu i mrozie zjednoczyło nas na długie lata i tego trudu nie zmarnujemy - dodał.

- Nie pozwólmy aby skłócono nas z miastem - mówił inny z delegatów.- Ludzie, których ogołocono z nadziei, perspektyw i szans są także w miastach. Oni nas rozumieją i popierają. W naszych gminach o cenie 3,20 za kilogram żywca wiemy tylko z telewizji. W rzeczywistości pośrednicy okradają nas nadal i płacą po 2,80. Polityka tego rządu zmierza do usunięcia nas z ziemi i zakwaterowania naszych rodzin w slumsach.

Poruszona również gminne problemy. Prowadzący obrady Józef Cepil stwierdził: - Wszystko jest do załatwienia „od ręki". Jesteśmy już wielką, legalnie działającą organizacją, która ma osobowość prawną i największe społeczne poparcie. To władza musi się nam teraz kłaniać a nie odwrotnie - dodał Józef Cepil.

Potwierdzono informację o tym, że do Nowego Korczyna ma przyjechać w sobotę **Andrzej Lepper**.

Odwiedzi on także gminę Gnojno gdzie do „Samoobrony" wstąpiło po ostatnich protestach rolników 700 osób. Spontanicznie powstają nowe koła wiejskie w innych gminach.

IRENA IMOSA

Obrady Organizacji Regionalnej „Samoobrony" w Nowym Korczynie
Fot. autor

*Strajk służby zdrowia w Busku*

# Gremialny protest

***BUSKO. - O godzinie 12.30 zakończyło się zebranie wszystkich lekarzy z naszego ZOZ. Uczestniczyło około 80 procent zatrudnionych - powiedział nam wczoraj dyrektor ZOZ Ryszard Pawelec.***

Wszyscy anestezjolodzy, którzy strajkowali w ramach własnego związku, znieczulali jak w czasie ostrych dyżurów - wyłącznie w zabiegach ratujących życie. Nie przeprowadzane były operacje planowe. Do pracy anestezjologów dostosowali się chirurdzy, którzy operowali także tylko w nagłych przypadkach.

Protest pozostałych lekarzy, zatrudnionych we wszystkich rodzajach placówek, polegał na przyjmowaniu pacjentów - nawet tych bez skierowań do specjalisty, co zakłada wprowadzana reforma. Pielęgniarki nie posiadają własnego związku, ale popierały wczorajszy protest, o czym poinformowały w specjalnym obwieszczeniu.

- Zebranie całego, liczącego 160 osób, personelu Dziecięcego Szpitala kompleksowej Rehabilitacji „Górka" zaowocowało gremialnym poparciem akcji protestacyjnej pracowników służby zdrowia - mówi dyrektor szpitala **Janusz Maria Dobrowolski**. - Na zebraniu gościł dyrektor uzdrowiska **Tadeusz Oryniak** oraz liczna rzesza rodziców leczonych u nas dzieci. Jako, że jesteśmy placówką lecznictwa pediatrycznego, a także ze względu na rodzaj schorzeń jakie leczymy jesteśmy zwolnieni z akcji protestacyjnej wyjaśnił. **(imi)**

# Szanują pacjenta

***JĘDRZEJÓW. W szpitalu i poradniach nie było wczoraj strajku. Według przewodniczącego zarządu terenowego Ogólnopolskiego Związku Zawodowego Lekarzy, dr. Tomasza Biskupa, jędrzejowscy lekarze jedynie solidaryzują się ze strajkiem, jako formą nacisku wynikającą z przepisów związkowych.***

- Ustaliliśmy, że protest przyjmie jedynie takie formy, jak oflagowanie czy oplakatowanie. Pacjentów trzeba szanować - powiedział nam **Tomasz Biskup**.

Ze strajku całkowicie wyłączone były oddziały: Pediatryczny, Ginekologiczny i Położniczy.- Nie pozostawimy żadnego pacjenta bez pomocy - mówi chirurg **Waldemar Kwiecień**. Protest poparł również personel Oddziału Pediatrycznego.

Również w przychodniach nie było widać protestu. **Marianna Świeca**, pielęgniarka koordynująca w Poradni nr 2 mówi, że Związek Zawodowy Pielęgniarek i Położnych popiera strajk. - Sytuacja w służbie zdrowia woła o pomstę do nieba. Ci na górze nie mają pojęcia, jak się u nas pracuje. Teraz do rejestracji czeka ok. 100 osób, drugie tyle już przyjęliśmy. To co mam powiedzieć tym ludziom? Idźcie do domu, bo strajkujemy? - pytała. **(B.Z.)**

## Co, Gdzie, Kiedy?

BUSKO ZDRÓJ
KINO „Zdrój" - „Dawno temu w trawie" - USA, b.o., g. 16. „Negocjator" - USA, l. 15, g. 18.30.
Pogotowie Ratunkowe, ul. Boh. Warszawy - tel. 999, 378-26-57.
Apteka dyżurna - ul. Kościuszki 10, tel. 378-21-13.
JĘDRZEJÓW
KINO w Domu Kultury - nieczynne.
APTEKA DYŻURNA - dyżur pełni apteka przy ul. 11 Listopada 81, tel. 286-22-66.
PIŃCZÓW
KINO „Belweder" - 20. II. - nieczynne, 21. II. - „U Pana Boga za piecem", pol., l. 15, g. 17.
KAZIMIERZA WIELKA
KINO „Uciecha" - brak terminarza.
Pogotowie Ratunkowe, tel. 999, 357-11-10
Apteka dyżurna, ul Kościuszki 7
SĘDZISZÓW
KINO „Ballada" - 20. II. -nieczynne. 21. II. - „Mulan" - USA, b.o., g. 16, „Za ciosem" - USA, l. 15, g. 18.
WŁOSZCZOWA
KINO w DK - „Cudotwórca" - USA, l. 15, g. 18.30.


**Agencja Własności Rolnej Skarbu Państwa**
**Oddział Terenowy w Rzeszowie**
**Gospodarstwo Administracyjno-Handlowe w Kielcach**

AWRSP

**informuje, że ogłoszony został przetarg na sprzedaż nieruchomości rolnej (działka Nr 317/3) o powierzchni 38,79 ha, położonej w miejscowości Pągowiec, gm. Raków, powiat kielecki, woj. świętokrzyskie.**

Cena wywoławcza za ww. działkę wynosi 154.590,00 zł (sto pięćdziesiąt cztery tysiące pięćset dziewięćdziesiąt złotych)

Zgodnie z planem zagospodarowania przestrzennego Gminy Raków część ww. działki o powierzchni ca 8 ha stanowi teren przeznaczony pod zabudowę letniskową, pozostała część przeznaczona jest pod użytkowanie rolnicze i leśne.

Działka jest atrakcyjnie położona w odległości ca 600 m od linii brzegowej Zalewu Chańcza.

Zalew o powierzchni ca 450 ha położony jest w obrębach Chańcza, Życiny, Raków, Pągowiec.

Na obszarze działki w kilku miejscach występuje zadrzewienie w różnych wieku, podstawowym gatunkiem jest sosna.

Przetarg (licytacja ustna) na sprzedaż nieruchomości odbędzie się dnia 15 marca 1999 r. o godz. 10 w siedzibie Gospodarstwa Administracyjno-Handlowego w Kielcach, ul. Targowa 18, pok. 518, V piętro.

Wadium w kwocie 15.500,00 płatne w dniu przetargu najpóźniej do godz. 9.

**Bliższe informacje o nieruchomości i warunkach przetargu uzyskać można w:**

- **AWRSP OT Rzeszów, ul. 8 Marca 13, tel. (017) 62-64-77,**
- **GAH Kielce, ul. Targowa 18, tel. (041) 34 422 04, 34-300-45**

60/ja


# Bajka i koncert po niemiecku

***JĘDRZEJÓW. Uczniowie Liceum Ogólnokształcącego im. Mikołaja Reja przygotowują pod kierunkiem Marii Smorąg niemieckojęzyczny koncert, mający wspomóc Wielka Orkiestrę Świątecznej Pomocy.***

Podczas imprezy uczniowie wykonają utwory muzyki poważnej kompozytorów niemieckich i polskich, a także wiersze i piosenki. „Gwoździem" programu będzie inscenizacja bajki „Czerwony Kapturek" wg Braci Grimm w... języku niemieckim.

Podczas przedstawienia siostry Czerwonego Kapturka będą namawiać publiczność do składania datków na Wielką Orkiestrę Świątecznej Pomocy. Na koncert dyrekcja i młodzież LO zapraszają w najbliższą niedzielę, 21 bm. o godz.15, do Domu Kultury. **(B.Z.)**

*Zarząd Miasta i Gminy przyznał dotacje*

# Każdemu według potrzeb

***BUSKO. Zapewne w myśl zasady: „każdy kto wniesie podanie - parę groszy dostanie" Zarząd Miasta i Gminy pozytywnie ustosunkował się do trzech próśb i wsparł finansowo artystów, kolarzy i harcerzy - pingpongistów.***

Najwięcej, bo 3,5 tysiąca złotych otrzymała na swą działalność Galeria Sztuki „Zielona". O prawie połowę mniej (1680 złotych) otrzymało Buskie Towarzystwo Cyklistów, które w najbliższą niedzielę, 21 lutego, organizuje pierwszy w dziejach miasta ogólnopolski Kolarski Wyścig Przełajowy. Wyścig z udziałem kilkudziesięciu kolarzy z całej Polski rozegrany zostanie (start godzina 11.00) na terenach parkowych w pobliżu Dziecięcego Szpitala „Górka".

Stawką są punkty do challenge'u PZKol. w kategorii Masters oraz dyplomy i puchary, ufundowane przez buski UMiG.

Z kolei kwotą 600 złotych zadowolić muszą się harcerze z buskiego Hufca ZHP, którzy w sobotę, 27 lutego organizują w Szkole Podstawowej w Raczycach turniej ping pongowy dla dzieci ze szkół w: Szczaworyżu, Skotnikach Dużych, Widuchowej, Młynów i buskich SP nr 1 i 4.

- Dobre i tyle - skwitowali przyznane im dotacje obdarowani.

**(imi)**

*Promocja książki „Walka i cierpienie"*

# Bohaterom polskiej wsi

***BEJSCE. W niedzielę, w świetlicy Ochotniczej Straży Pożarnej zaprezentowany zostanie tom wspomnień żołnierzy III Okręgu Kieleckiego Batalionów Chłopskich „Walka i cierpienie" w opracowaniu Stanisława Durleja.***

Stanisław Durlej jest publicystą, historykiem ruchu ludowego, dziennikarzem. Podczas prezentacji książki towarzyszyć mu będą kombatanci, działacze ruchu ludowego, historycy i miłośnicy regionu kieleckiego. Książka zawiera niezwykle interesujące wspomnienia z lat wojny i okresu prześladowań stalinowskich kilkudziesięciu partyzantów.

O działalności w leśnych oddziałach, na wiejskich placówkach, konspiracji i walce z okupantem opowiadają między innymi: **Stanisław Jagiełło** „Szuwara", **Klemens Cabaj** „Igiel", **Władysław Sowa** „Nurt", **Jan Grochowski** „Jastrząb", **Henryk Janik** „Tornado", **Leon Bochnia** „Grom", **Janina Góral - Nowalska** „Przepiórka".

Z lektury wspomnień dowiedzieć się można nie tylko o organizacji ruchu oporu, strukturach oddziałów i stoczonych z Niemcami potyczkach. Partyzanci wspominają też akcje dywersyjne, rozbicie więzienia w Pińczowie, uwolnienie aresztowanych w Czarnocinie, działalność kurierską.

Druga część opracowania zawiera dziesięć pamiętników i wspomnień partyzantów, represjonowanych po wojnie przez organa ścigania i Urząd Bezpieczeństwa. Świadkami bolesnych przeżyć są między innymi **Stefan Bomba** „Błyskawica", **Roman Socha, Władysław Owczarek** „Bula" i płk **Jan Sońta** „Ośka", który nawet w celi śmierci nie tracił nadziei.

Książkę wydał kielecki oddział Ludowego Towarzystwa Naukowo - Kulturalnego. Będzie ją można kupić podczas niedzielnego spotkania w Bejscach. **(bis)**

# Harcerskie święto

***WŁOSZCZOWA. - W tym samym dniu na całym świecie spotykają się harcerze. 22 lutego obchodzimy Dzień Myśli Braterskiej, którego tradycję zapoczątkował twórca skautingu - powiedział nam komendant Hufca ZHP we Włoszczowie Arkadiusz Andzel. - W tym roku gościmy u nas harcerzy z całego województwa.***

Uroczystości rozpoczną się w poniedziałek, 22 bm. o godz. 15 mszą świętą celebrowaną przez księdza biskupa **Mieczysława Jaworskiego** i kapelana Chorągwi ZHP w Kielcach. Uczestnicy przejdą korowodem przed pomnik harcerski (obok liceum), gdzie złożą kwiaty i odśpiewają hymn. We włoszczowskim Domu Kultury harcerze zorganizują spotkanie kominkowe, które uświetni orkiestra dęta z Krasocina oraz zespół wokalny „Nie wiadomo co" z Gnieździsk. Harcerze zapraszają na imprezę mieszkańców Włoszczowy. **(kk)**



http://sbc.wbp.kielce.pl/

# DŹWIĘKI I JĘKI

REDAGUJE DARIUSZ MATEREK

*„Tab Two" - zupełnie nowa muzyka*

## Duet z etykietą

***Ten duet jest bez wątpienia muzycznie wybuchowy. Helmut Hattler - znakomity basista i tekściarz oraz Joe Kraus - raper i trębacz, zakochany w jazzie. Razem tworzą „Tab Two" - jeden z najciekawszych zespołów na świecie, razem stworzyli zupełnie nowy gatunek muzyczny, który na użytek dziennikarzy nazwali hip jazzem.***

- Początkowo chciałem być perkusistą, ale miałem za krótkie ręce i musiałem zostać przy trąbce - żartuje Kraus, którego styl gry bywa porównywany do sposobu grania Miles'a Davies'a. Razem z Hattlerem należą do grupy muzyków, którzy odważnie sprzeciwiają się tradycyjnym formom, łamią stare zasady i ciągle szukają nowych kierunków ekspresji. Nigdy nie przestają zadziwiać publiczności, a ich międzynarodowa kariera jest ciągle wzmacniana poprzez przedstawienia, z którymi podróżują po całej Europie.

Zadebiutowali w 1991 roku albumem „Mind Movie", jego kontynuacją było „Space Case" (1992). Muzyka, którą zaproponowali słuchaczom, to specyficzna mieszanina jazzu, hip hopu i rapu w połączeniu z melancholijną melodią trąbki. Sami wymyślili na jej określenie termin „hip jazz". - To ważne, aby mieć odpowiednie logo. To tak jakbym pił z butelki bez etykiety - wyjaśnia Hattler.

Ostatnia płyta niemieckiego duetu - „Sonic Tools" jest jednym z niewielu albumów w historii muzyki, na którym artyści sami spróbowali zmiksować swój materiał. Stworzyli również kilka ścieżek dźwiękowych do filmów i reklam, a ich piosenka „Thief Of hearts" została włączona do ostatniej płyty samej Tiny Turner.

O tym, że obaj panowie potrafią grać dobrą muzykę i doskonale się przy tym bawić, przekonali się polscy melomani. W styczniu mieli okazję obejrzeć i wysłuchać sześciu koncertów „Tab Two". Ci, którym się nie udało, mogą się pocieszyć nową płytą - już w poniedziałek powinna trafić na nasz rynek.

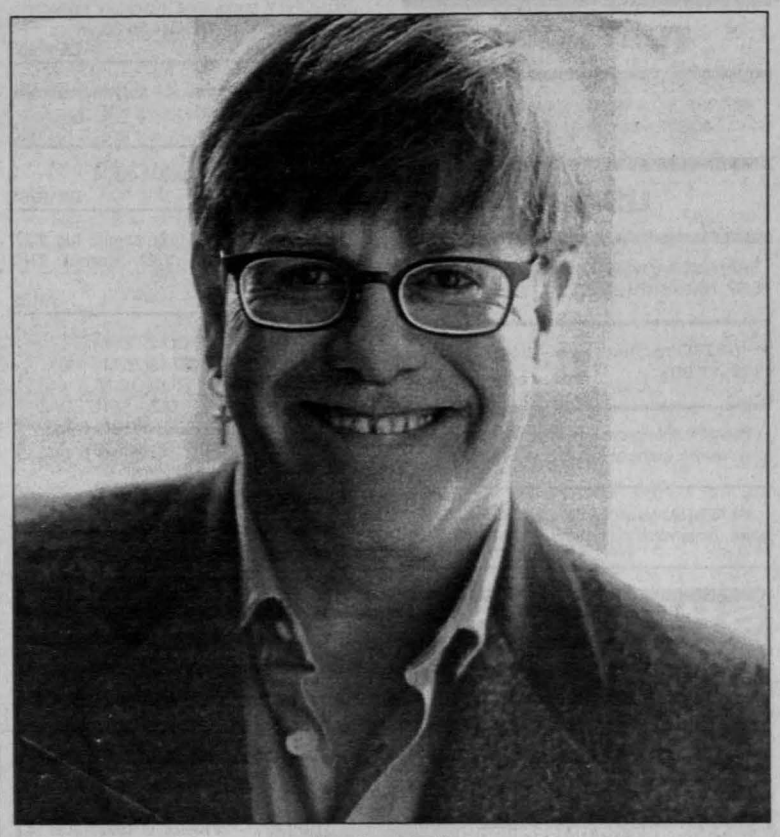

*Niezwykły projekt Eltona Johna*

## Disney z gwiazdami

***Elton John, wspólnie z autorem tekstów Timem Rice'em, napisał muzykę do disneyowskiego przedstawienia teatralnego, opartego na operze „Aida".***

Ten niezwykły spektakl zawiera 23 piosenki, a jego uroczystą premierę zaplanowano na przełomie sierpnia i września w Toronto i Chicago.

Materiał ze spektaklu będzie wydany na albumie zatytułowanym „Elaborate Lives: The Legend of Aida". Na płycie znajdzie się 12 - 15 piosenek z przedstawienia, ale nagranych przez największe światowe gwiazdy rocka i popu. Swój udział zapowiedzieli już i potwierdzili: Leann Rimes, Janet Jackson, „The Spice Girls", Sting, Tina Turner, James Taylor, Usher, „Boyz II Men", Lenny Kravitz. Premierę albumu zapowiedziano na 15 marca.

*Sanders odkrywa Afrykę*

## Czarodziej jazzu

***Pharoah Sanders jest „chodzącą historią jazzu". Grał niemal z każdym z wielkich, a współpraca z legendarnym Johnem Coltranem, owocująca kilkoma znakomitymi produkcjami płytowymi, pchnęła nowoczesny jazz na nowe tory.***

Po śmierci Trane'a kontynuuje coraz wyraźniej rozpoznawalną, własną stylistykę, rozwijając przy tym ideologię swojego dotychczasowego partnera. Podróż do Afryki w 1994 zaowocowała znakomitą, świeżą i niewątpliwie odkrywczą płytą „Message from Home", a inspiracja rytmami Czarnego Lądu pozostawia swoje piętno również na najnowszej płycie „Save Our Children". Wielka indywidualność Sandersa, wspaniałe kompozycje, a do tego niekonwencjonalne pomysły producenta płyty Billa Laswella stanowią o jej niepodważalnej, artystycznej wartości.

## Konkurs dla fanów

***Oto kolejne pytania w konkursie „Słowa Ludu" i Salonu Prasowego „Kolportera" w Kielcach.***

1. W jakim zespole śpiewa Melanie C.?
2. Jaki rodzaj muzyki gra zespół „Tab Two"?

W ostatniej edycji wygrali: Marta Błońska z Piotrowa - Porębisk i Karolina Wełpa z Przysuchy.

Odpowiedzi należy wysłać na adres redakcji: „Słowo Ludu", ul. Wesoła 47/49, z dopiskiem „Konkurs dla fanów". Nagrody - kasety - do odebrania w Salonie Prasowym „Kolportera" w hotelu „Centralny" w Kielcach.

## Muzyka jak topór

***„Ladysmith Black Mambazo" to dziś najsłynniejsza afrykańska grupa chóralna. W jej skład wchodzą trzy rodziny z Ladysmith, południowoafrykańskiego miasta w prowincji Kwazulu - Natal, od którego pochodzi nazwa grupy. „Black mambazo" oznacza natomiast „czarny topór", nie ma jednak nic wspólnego z przemocą, a odnosi się do sposobu, w jaki głosy wokalistów „wcinają się" do świadomości słuchaczy.***

Minęło już 13 lat od niewiarygodnego efektu współpracy „Ladysmith Black Mambazo" i Paula Simona - albumu „Graceland", który okazał się ogromnym sukcesem. Od tego momentu afrykański chór, kierowany przez Josepha Shabalala, stał się uznanym na całym świecie zespołem. Niedawno niesamowici Zulusi zakończyli trasę po Wielkiej Brytanii, a ich utwory znalazły się w czterdziestce najlepiej sprzedawanych singli.

- Miałem sen - wspomina dziś 58-letni Shabalala. - Słyszałem przepiękne głosy śpiewających ludzi. Ten sen powtarzał się przez 6 miesięcy, aż w końcu nauczyłem się tych głosów. Wtedy mogłem zacząć komponować.

Najnowsza płyta kierowanego przez niego chóru nosi tytuł „The Star And The Wiseman - The Best Of Ladysmith Black Mambazo" i jest kolekcją najlepszych utworów grupy, wybraną i skomponowaną przez Josepha Shabalala. On sam mówi o tym projekcie: - Będziemy bardzo szczęśliwi jeśli piosenki, które śpiewamy dla naszych słuchaczy, dadzą im wiele radości.

*Recenzje Apostoła*

## Świat wolnych Cyganów

*TARAF DE HAIDOUKS - MUSIQUE DES TZIGANES DE ROUMANIE. Dzięki Goranowi Bregovicowi muzyka bałkańska zdobywa sobie u nas liczne grono słuchaczy. Warto jednak sięgnąć do źródeł inspiracji tego artysty. Przekonamy się, że muzyka wyżej wymienionego to zaledwie wierzchołek góry lodowej, różnorodności stylistycznej tego regionu.*

*Przez wieki mieszały się tu kultury Słowian czy mieszkańców Bliskiego Wschodu lub wielu innych pomniejszych, o których karty historii nie piszą grubą czcionką, a ważnych w kształtowaniu się oblicza dzisiejszych potomków tych ziem. Krążek ten ukazuje muzykę rumuńskich Cyganów z całą naleciałością dawnych ballad oraz tureckich i bałkańskich tańców ludowych. Dwunastu muzyków porwie was swą muzyką do szalonego tańca, po którym nie zostanie na was sucha nitka. Wchodzący w skład zespołu wiekowi muzycy, którzy mają ponad siedemdziesiąt lat uzupełniani są energią osiemnastoletnich młodzieńców. Tak więc rutyna miesza się tu z młodzieżową werwą, a skutek jest oszałamiający. Głównym jednak zalążkiem jest muzyka, która nie pozostawi żadnego słuchacza obojętnym na tego rodzaju dźwięki.*

*Muzycy czują się swobodnie w studiach telewizyjnych, w sali koncertowej, jak i podczas całonocnego grania w barach i na ulicach Clejani, skąd pochodzą. Jest jakaś ogromna żywiołowość w tej muzyce, a także nostalgia. Dwa ważne czynniki, które posiada także muzyka irlandzka przyjmowana u nas z dużym aplauzem. Czas zatem na bliższe naszym sercom dźwięki, a potem - kto wie? Może i inne zapukają do naszych zagród.*

*Wstydzić się nie ma czego, wielu młodych sięga po tradycyjne utwory tworząc nowe grupy. Zjawisko to można już chyba nazwać modą na folk. Przez ostatnie bowiem lata staliśmy się bardziej otwarci, łatwiej zapoznać się nam z inną kulturą i docenić własną. Mam nadzieję, że dzięki temu talent rumuńskich Cyganów nie stanie się jeszcze jednym zaginionym światem. Teraz już tylko od nas zależy, czy pozwolimy temu światu istnieć.*

***Apostoł***

*Bryan Adams i Melanie C.*

## Gwiazdorski duet

***Triumfy na swiatowych listach przebojów święci utwór „When You're Gone" z najnowszej płyty Bryana Aadamsa „On A day Like Today". Utwór ten Adams wykonuje wspólnie z Melanie C., wokalistką z zespołu „The Spice Girls".***

Spotkali się kilka lat temu, podczas „Top Of The Pops", jeszcze na długo przed olbrzymim sukcesem „spicetek". Kiedy Bryan zastanawiał się nad właściwą wokalistką do wykonania rytmicznego, rockowego utworu od razu pomyślał o Melanie.

- Wydawała się odpowiednią osobą, ponieważ jest to zabawna piosenka, a chciałem pracować z wykonawcą, któremu odpowiada podobny klimat - wyjaśnia Bryan Adams.

- Nie mogłam uwierzyć, kiedy Bryan zadzwonił do mnie. Jak mogłam powiedzieć „nie"? Tak bardzo cieszyłam się z naszej współpracy. Uwielbiam od zawsze pełen emocji głos Bryana - dodaje Melanie C.



http://sbc.wbp.kielce.pl/

## TURYSTYKA

FRANKFURT - MANNHEIM, Lipsko „Wojtek", 048/37-80-307, kom. 0601-280-977.
GW728

## USŁUGI

BALUSTRADY, kraty, ogrodzenia. 041/345-66-97, 0602-32-78-25.
DE13048

BIURO rachunkowe - (dojazd). 041/344-47-90.
DE13031

BRAMY automatyczne, alarmy, videobramofony, ukryte kamery, 0602-854-143.
RR2129

GLAZURA, terakota, panele ścienne, podłogowe, malowanie natryskowe, 332-39-88.
DE12447

REMONTY budowlane. Kolektory słoneczne. Usługi spawalnicze. 041/344-38-36.
DE12982

ROLETY - budowlane i antywłamaniowe. 34-420-01, wewn. 141.
KH1315

TRANSPORT 1,5t. 041/311-70-34.
DE12291

TRANSPORT 2,5t. 17mześc. lub 1,2t. 7,5mześc. Faktura VAT. Karnet TIR. Tel./ fax 048/37-82-434.
AI105

VERTIKALE OD 22 ZŁ/M
ŻALUZJE OD 19 ZŁ/M
ZIMOWA PROMOCJA
PRODUKCJA - MONTAŻ - SPRZEDAŻ
„DIŻALEX", ŚCIEGIENNEGO 219
041/361-32-01, 090-683-486
0604-436-548.
GL566

WIZYTÓWKI, szyldy. 041/343-12-07.
DE10726

**SPRĘŻARKI** *wraz z wyposażeniem dodatkowym*
- uszczelniacze, kleje, środki smarujące firmy **LOCTITE**
- układy pneumatyki i elementy hydrauliki siłowej
- zszywacze tapicerskie i szybkozłączki
- wiertarki, wkrętaki i przewody pneumatyczne
- filtry do chłodziw obróbkowych i gwinciarki stołowe
- agregaty prądotwórcze
- urządzenia do piaskowania

Zapraszamy od 7 do 15
**BEST PNEUMATIC** f.p.
25-729 Kielce, ul. Urzędnicza 16, tel. 345-04-57, tel./fax 345-24-77,
1289/KH

## Zarząd Miasta Radomia

**26-600 Radom woj. mazowieckie, ul. Żeromskiego 53**

**- Wydział Inwestycji, 26-600 Radom,**

**ul. Moniuszki 9, tel. 362-09-63, fax 363-40-13**

**ogłasza przetarg dwustopniowy na wykonanie:**

***opracowania programu zagospodarowania stref przemysłowych miasta Radomia.***

Specyfikację istotnych warunków zamówienia można odbierać osobiście w Wydziale Inwestycji - Radom, ul. Moniuszki 9, pok. nr 7 lub za zaliczeniem pocztowym.

**Uprawniony do kontaktów z oferentami**

**- Tadeusz Barabasz, tel. 36-20-963, pok. nr 14 w godz. 8 do 15.**

Zamkniętą kopertę z ofertą wstępną należy złożyć w Radomiu, ul. Moniuszki 9, pok. nr 7 do dnia 12.III.1999 r. do godz. 10. Otwarcie ofert wstępnych nastąpi w siedzibie zamawiającego j.w. w dniu 12.III.1999r. o godz. 10.30.

Postępowanie prowadzone będzie z zastosowaniem preferencji krajowych.

Kryteria wyboru i ich znaczenie:
cena (koszt) - 60 proc.
termin wykonania - 5 proc.
wiarygodność ekonomiczna oferenta - 10 proc.
doświadczenie i przygotowanie fachowe (techniczne) oferenta - 10 proc.
ocena rozwiązań - 15 proc.

*W przetargu mogą wziąć udział oferenci, którzy nie podlegają wykluczeniu na podstawie art. 19 i art. 22 ust. 7 oraz spełniają warunki zawarte w art. 22 ust. 2 i 4 ustawy o zamówieniach publicznych oraz wymogi określone w specyfikacji istotnych warunków zamówienia.* 2508/ke

## AUTO-MOTO

041/362-00-29
AUTA NA GAZ.
Kielce, Pakosz 53.
RATY.
Dodatkowo ZIMOWY BONUS.
GL568

ABSOLUTNIE auta powypadkowe, zniszczone kupię, 0601-81-30-29.
JE1251

AMORTYZATORY - opony - akumulatory - alufelgi - tłumiki serwis, raty, tel. 048/362-68-89.
GW723

AUTO - RADIO. „Wibtronic" Kielce, Paderewskiego 22.
GA1824

AUTO - SKUP powypadkowe, skorodowane. 0601-646-274.
DE12563

AUTO - SZROT osobowe, dostawcze, skup - gotówka. 090-354-003.
DE12562

AUTO - SZYBY. Kielce, 361-57-17.
GA1816

AUTOSZYBY. „Autofenix" Kielce, Wrzosowa 25 361-61-71. Radom, Dębowa 4 362-60-15. Szewce 39 k/Kielc 346-52-05.
GA1822

FORD - części zamienne. Kielce, Górników Staszicowskich 15, 34-502-52.
GA1815

KUPIĘ auto powypadkowe, skorodowane, 0902-81-492.
JE1252

KUPIĘ auto zniszczone. 090-615-163.
DE12561

## BUDOWNICTWO

362-46-76 PARKIETY, mozaiki, panele, schody, kleje, lakiery. „Floor", Kielce, Zagnańska 232.
KH1293

FOLIA
dachowa
budowlana
ogrodnicza
stretch
Ceny producenta. Polskie atesty. „XL" Kielce, Domaszowska 115, Rolna 8, tel. 34-493-97, 368-08-79.
GA1831

## LOKALE

041/34-463-63. „EUROLOCUM-1" NIERUCHOMOŚCI, od 1984, Sienkiewicza 9. www.pronet.com.pl/kgn.
GA1817

DUŻE mieszkanie z garażem k/Jędrzejowa. 090-34-83-77.
DE13174

M-3, 55m, Na Stoku, Ip., 82.500 zł. AD-DRAGOWSKI, 368-24-34.
DN510

SPRZEDAM mieszkanie 3-pokojowe (67m kw.) - Skarżysko. 041/25-23-107.
DE12975

## MEDYCYNA

GABINET STOMATOLOGICZNY „STOMATIC" Kielce, ul. Sienkiewicza 45 (w podwórku - obok Apteki) czynny: poniedziałek 8-14, wtorek, środa, czwartek 14-20, sobota 8-15. ZAPRASZAMY!
DE12981

GINEKOLOGIA - doświadczeni specjaliści - 0501-94-31-94.
KA670

GINEKOLOGIA - leczenie, zabiegi, najtaniej, tel. 0601-380-958.
KA671

## NAUKA

CENTRUM Kształcenia Dorosłych ogłasza nabór: - policealne: bankowość, finanse, administracja państwowa, turystyka, - liceum ekonomiczne, ogólnokształcące (trzyletnie, czteroletnie) - technikum: samochodowe, kolejowe, handlowe, fryzjerskie po ZSZ. Kielce, Podklasztorna 117, 345-10-55, 090-249-104.
GL547

PROFESJONALNY kurs pracowników ochrony I, II st. 041/361-40-68, wewn. 15, 0604-212-878.
DE12346

## PRACA

ADRESOWANIE kopert, składanie długopisów, przyjmowanie zgłoszeń telefonicznych-zatrudnimy. Informacje bezpłatne. Koperta zwrotna. „EUROINWEST", 99-300 Kutno, box 28.
DD2432

ODPOWIEDZIALNYM pracę domową 0-604-477-894.
DD2465

PLASTYKA/ grafika komputerowego zatrudnimy. 0604-498-280.
DE13098

SKŁADANIE długopisów 060-4406785.
DD2466

SPAWACZY TIG zatrudnię na kontrakt „GOTECH" tel. 095/7320055, 0601735996.
DD2453

ZATRUDNIĘ mechanika samochodowego. Kielce, 1-go Maja 189, tel. 346-20-02.
DE13013

ZATRUDNIĘ optyka. Tel. 041/34-462-00 w godz. (10.00 - 18.00).
DE13100

## SPRZEDAŻ

041/343-18-81 siatki plastikowe, metalowe, ogrodzeniowe, sto wzorów.
GA1820

GARAŻE BLASZAKI. Niskie ceny. 041/26-32-742.
OS434

JAMNIKI szczenięta, 31-15-068.
DE13096

KOMPLET wypoczynkowy skóropodobny, biurko, fotel obrotowy. Kielce, 34-28-619 wieczorem.
DE13164

POLONEZ caro 1.6GLE (93), 42000 km. Kielce, 342-71-18.
DE13121

RÓŻNE starocie. 090-34-83-77.
DE13173

TANIO poloneza (90) stan dobry, lady chłodnicze. Tel. 0604-232-475.
DE13155

## TOWARZYSKIE

041/34-28-278 EMANUELLE.
DE13058

## ZGUBY

KABZIŃSKA Joanna zgubiła legitymację szkolną II LO im. J.Śniadeckich.
DE13175

## RÓŻNE

AAA LOMBARD - „U Marynarza" 368-22-42 - natychmiastowe pożyczki. Kantor „U Marynarza" 368-22-24 także w niedzielę. Informacja nocna 0-602-281-095.
GA1757

DYSKRETNIE kojarzy małżeństwa Biuro Matrymonialne „JUDYTA" Radom 1, skr.poczt. 82.
RR2170

## *ZARZĄD GMINY MASŁÓW*

działając w imieniu Agencji Własności Rolnej Skarbu Państwa na podstawie umowy z dnia 19.VI.96 r. informuje, że został ogłoszony przetarg na sprzedaż działek rolnych i rolno-leśnych położonych na terenie gminy Masłów.

**Przetarg odbędzie się 17 marca 1999 r. o godz. 12 w siedzibie Urzędu Gminy w Masłowie.**

**UWAGA!!!**

Przed przetargiem należy zapoznać się z jego warunkami. Szczegółowe informacje na temat przetargu można uzyskać w Urzędzie Gminy w Masłowie, tel. 311-08-78, 311-08-26, 311-07-27 wewn. 138.

*Zastrzega się możliwość unieważnienia przetargu bez podania przyczyny.* 2515/ke

**Agencja Własności Rolnej Skarbu Państwa**
**Oddział Terenowy w Rzeszowie**
**Gospodarstwo Administracyjno Handlowe w Kielcach**

**informuje, że ogłoszony został wykaz na dzierżawę zorganizowanego „Gospodarstwa Rolnego Sędziszów", zlokalizowanego na terenie miasta i gminy Sędziszów, powiat Jędrzejów, woj. świętokrzyskie.**

W skład gospodarstwa wchodzą grunty rolne o ogólnej powierzchni 244,4502 ha położone w obrębach: Sędziszów, Borszowice, Gniewięcin, Białowieża, Klimontów.

Budynki i budowle o funkcji związanej z produkcją roślinną i zwierzęcą, park o powierzchni 3,61 ha z budynkiem pałacu wpisanym do rejestru zabytków przez Wojewódzkiego Konserwatora Zabytków w Kielcach.

Baza gospodarstwa wraz z parkiem jest ogrodzona, wyposażona w instalację wodną, ściekową, elektryczną, niezbędne drogi, place i podjazdy.

Cały obiekt zlokalizowany jest na przedmieściu Sędziszowa.

Rodzaj, termin i miejsce przetargu oraz warunki uczestnictwa zostaną podane do publicznej wiadomości w drodze ogłoszenia o przetargu.

**Szczegółowe informacje uzyskać można w:**

- **AWRSP OT Rzeszów, ul. 8 Marca 13,** tel. (017) 626 477,
- **GAH Kielce, ul. Targowa 18,** tel. (041) 34-300-45, 34-422-04.

58/ja

**AWRSP - GOSPODARSTWO ADMINISTRACYJNO- HANDLOWE W KIELCACH**
**informuje, że zostały ogłoszone przetargi:**

**do sprzedaży:**

✓ **3.III.1999 r. o godz. 10** - siedem działek rolnych, położonych w miejscowości Wyszyna Rudzka, gm. Ruda Maleniecka, pochodzące z RSP Machory

✓ **9.III.1999 r. o godz. 10** - siedem działek rolnych, położonych w miejscowości Nieświń, gm. Końskie, pochodzące ze Spółdzielczego Gospodarstwa Rolniczego w Końskich

✓ **9.III.1999 r. o godz. 11** - sześć działek rolnych, położonych w miejscowości Sudół, gm. Bodzechów, pochodzące z PGR Bodzechów

**do dzierżawy:**

✓ **15.III.1999 r. o godz. 11** - jedna działka rolna, położona w miejscowości Bodzechów o pow. 49,24 ha, gm. Bodzechów, pochodząca z PGR Bodzechów.

✓ **16.III.1999 r. o godz. 11** - jedna działka rolna, położona w miejscowości Mianocice, gm. Książ Wielki, pochodząca ze Stadniny Koni w Trzebienicach.

Wadium na poszczególne działki płatne w biurze GAH Kielce na godzinę przed rozpoczęciem danego przetargu.

Przed przetargiem należy zapoznać się z jego warunkami.

Szczegółowe ogłoszenia o warunkach przetargu zostały przesłane do Urzędów Gmin i sołtysów danych miejscowości.

**UWAGA!!!**

Wszystkich zainteresowanych zapraszamy do biura Gospodarstwa Administracyjno-Handlowego w Kielcach, ul. Targowa 18, pok. 518, V piętro, tel. (0-41) 34-422-04, 34-300-45.

**Pod ww. adresem udzielamy informacji o ogłoszonych przetargach w godz. 7.30 - 15.30 w każdy dzień roboczy.** 59/ja

**TANIO CUKIER**
paczkowany, workowany, herbaty, kawy, mąki, kasze, oleje jadalne, makarony, ryż, syropy, galaretki, budynie kisiele, serniki, mąki piekarnicze, ziemniaczana i inne.
**RAFPOL**
Kielce, Okrzei 54, tel.345-31-49
Skrzetlewska 4, tel. 345-39-63
1825/ja

**Przedsiębiorstwo Rozwoju Miasta Sp. z o.o., 25-510 Kielce, *ul. Piotrkowska 12***

*ogłasza przetarg nieograniczony na dostawę ręcznej wycinarki do osłon dla Zakładu Radioterapii Świętokrzyskiego Centrum Onkologii w Kielcach.*

Specyfikację istotnych warunków zamówienia (cena 30 zł) można odebrać w siedzibie zamawiającego, pokój 402 lub za zaliczeniem pocztowym (po doliczeniu kosztów przesyłki).

Uprawniona osoba do kontaktu z oferentami Andrzej Gębski, tel. (0-41) 366-09-82, fax (0-41) 367-41-09.

**Termin składania ofert** upływa dnia 12.III.1999 r. godz. 10.

**Termin otwarcia ofert** - dnia 12.III.1999 r. godz. 11.

Warunkiem przystąpienia do przetargu jest wpłacenie wadium w kasie zamawiającego lub na konto BPH S.A. II O/Kielce 10601305 - 51956 - 27000-- 420101 w terminie do dnia 12.III.1999 r. godz. 10 w kwocie 3.750 zł.

**W przetargu mogą wziąć udział oferenci, którzy:**

*1) spełniają wymogi określone w specyfikacji istotnych warunków zamówienia,*

*2) spełniają wymogi określone w art. 22 ustawy o zamówieniach publicznych.*

**Pożądany termin realizacji zamówienia - 31.III.1999 r.** 2514/ke



http://sbc.wbp.kielce.pl/

**SOBOTA, 20 lutego**

**PROGRAM I**

7.00 Samo życie 7.15 Agrolinia 7.45 Wszystko o działce i ogrodzie 8.10 Rynek 8.30 Wiadomości 8.40 Prognoza pogody 8.45 Niezwykła siódemka - teleturniej 9.05 Ziarno - program redakcji katolickiej 9.30 Dla dzieci i młodzieży: 5-10-15 9.55 Dla dzieci: Bliskie spotkania z historią 10.20 Walt Disney przedstawia 11.40 Co w kraju piszczy? 12.00 Wiadomości 12.10 Zwierzozbliżenia: Mieć płeć 12.40 Jeśli nie Oxford, to co? - teleturniej 13.05 Ala R-M. 13.30 Fałszywy kadr: Bunt na Patiomkinie 14.00 Studio sport: I liga siatkówki mężczyzn - mecz Mostostal Kędzierzyn - BBTS Bielsko-Biała 15.40 Twoja gwiazda - K.A.S.A 16.25 Frasier - serial komediowy 17.00 Teleexpress 17.25 Wiktory' 98 - gala 19.00 Wieczorynka: Tabaluga - serial anim. 19.30 Wiadomości i sport 19.55 Prognoza pogody 20.05 Co się wydarzyło Madison Country - melodramat prod. USA 22.25 Kryszak show, czyli kabaretok show 23.10 Sportowa sobota - Kronika MŚ w narciarstwie klasycznym w Ramsau 23.40 Mgnienie - thriller prod. USA 1.25 Preriowe opowieści - horror prod. USA 2.50 Mick Taylor: Alll Star Blues Band 3.25 Zakończenie programu

**PROGRAM II**

7.25 Sport telegram 7.30 Folkowe nuty 8.00 Tacy sami 8.30 Aktualności lokalne 9.30 Powitanie 9.35 Życie obok nas: Dzikie horyzonty: Na ratunek słoniom - serial dok. prod. ang. 10.00 Yo-Yo Ma i jego inspiracje 11.00 Ginące cywilizacje: Pragnienie wiosny - Kaszmirscy Ladakhowie4 - film dok. prod. fr./pol. 12.00 Kino bez rodziców: Spotkanie z Hanna-Barbera 12.35 Cudowne lata: Wypadek - serial obycz. prod. USA 13.00 Studio sport: Halowy Mityng skoku wzwyż - Opoczno' 99 13.30 Chłopiec z zapałkami - serial obycz. prod. fr. 14.30 Animals - magazyn 15.00 Familiada - teleturniej 15.30 Złotopolscy - telenowela prod. polskiej 16.00 Dozwolone od lat 40. 17.00 Siedlisko - serial obycz. prod. polskiej 18.00 Panorama 18.10 Aktualności lokalne 18.35 Duety do mety - teleturniej 19.05 Latający cyrk Monty Pythona - serial kom. prod. ang. 19.40 Dla dzieci: Truskawkowe studio 20.00 Wszystko gra - telewizyjne varietes 20.50 Wieczór z Kabaretem OT.TO 21.25 Najbardziej niebezpieczne pościgi policyjne świata - serial dok. 21.50 Słowo na niedzielę 22.00 Panorama 22.30 Prognoza pogody 22.40 W kręgu zła - film sens. prod. fr. 0.50 Zakład dla normalnych - piosenki Jana Wołka 1.40 Wymarzony - film sens. prod. USA 3.10 Sport telegram 3.15 Zakończenie programu

**POLSAT**

6.00 Disco relaks 7.00 Fundacja Polsat 7.30 W drodze - magazyn redakcji programów religijnych 8.00 Jumanji - serial anim. 8.25 Power Rangers - serial prod. USA 8.50 Kalambury - program dla dzieci 9.20 Talent za talent 9.50 Owocmocna lista przebojów 10.00 Strażnik Teksasu - serial sens. prod. USA 10.55 Kobieta i mężczyzna: dwadzieścia lat później - melodramat prod. fr./USA 12.55 Ludzie za mgłą - melodramat prod. fr. 14.30 Gospodarz: gra-zabawa 15.00 Magazyn 15.30 Fundacja Polsat 16.00 Informacje 16.10 Zepter Sport Magazyn 16.20 Człowiek, którego nie ma - serial sens. prod. USA 17.15 F/X - serial sens. prod. USA 18.10 Xena, wojownicza księżniczka - serial przygod. prod. USA 19.05 Disco polo live 20.00 Idź na całość - show 20.50 Losowanie Lotto i szczęśliwego numerka 21.00 Nocny patrol - serial sens. prod. USA 21.50 Maska śmierci - film sens. prod. USA 23.40 Ogłoszenie wyników Lotto 23.45 Opowieści z krypty - serial kom. prod. USA 0.20 Playboy: Beverly Hills Bordello, Między snem a jawą - seriale erot. prod. USA 1.20 Cień nocy 4 - film sens. prod. USA 3.05 Muzyka na bis 4.05 Pożegnanie

**TK KIELCE**

8.00 Muzyczny poranek w TKK 8.30 39 kroków - kryminał prod. angielskiej 9.53 Jego pierwsza miłość 10.00 Muzyczny relaks w TKK 10.15 Magiczna Italia 11.00 Tajemnica dzikiego szybu - film przygodowy 12.32 Jadowite drapieżniki 13.00 Morskie opowieści 13.21 Mistrzostwa świata samochodów Formuły I 13.50 Dwory i pałace Ziemi Gorzowskiej 14.00 Kreskówkowy świat - bajki 14.24 Niezwykłe sporty 14.30 Kaboom Kazoom 14.54 Aerobik z Makumbą 15.00 Tajeminca dzikiego szybu - film przygodowy 16.32 Jadowite drapieżniki 17.00 Muzyczny relaks w TKK 17.15 Wiadomości TKK 17.35 Omówienie programu 17.40 Ruszaj w znane i nieznane 18.00 Komentarz tygodnia 18.10 W kalejdoskopie - program satyryczny 18.30 Marylin Monroe - inne spojrzenie 19.20 Sąsiedzi 19.28 Przepraszamy za usterki. Kurtyna 19.30 Kreskówkowy świat - bajki 19.57 Niezwykłe sporty 20.00 Wiadomości TKK - powtórzenie 20.15 Muzyczny relaks w TKK 20.30 Czarowny kwiecień - film fab. prod. angielskiej 22.15 Ayrton Senna - wyścigi mam we krwi 22.45 Wiadomości TKK - powtórzenie 23.05 Program na jutro

**RADIO KIELCE**

0.00 - 9.00 co godzinę, 11.00, 13.00, 15.00, 16.00, 17.00, 19.00, 20.00 Wiadomości; 10,00, 12,00, 14.00, 18.00 Magazyn informacyjny; 6.05, 7.05, 12.10, 16.30 i 19.05 Sport; 5.30, 6.30 i 7.30 Sytuacja na drogach 8.10, 10.15, 11.55 i 12.15 Kuriery ogłoszeniowe; 7.10, 8.15, 9.10, 10.10, 11.10, 12.30, 13.10, 14.15, 15.10, 16.10, 18.25, 20.15 Sobota będzie dla nas 5.00 Nowinki z Radiowej 6.00, 16.00 Aktualności dnia 8.15 Radio Clip: Niech żyje miłość 12.00 Plus w południe 12.10 300 sekund o sporcie 12.20 Prosto z gminy 12.30 Na przypiecku 13.10 Sobotni relaks 14.15 Autoradio - motoradio 15.10 Piosenki z tekstem 17.00 Koncert życzeń 18.00 Wiadomości 18.05 Radio sport - transmisje 19.30 Tygodnik satyryczny KIWI 20.05 Przegląd wydarzeń kulturalnych 20.15 Program muzyczny 22.00 BBC 22.30 Bahałe Roma - magazyn mniejszości romskiej w opr. D. Juchowskiej 23.00 Nowości płytowe 0.00 Nocne Kielce - konkursowe

**RADIO TAK 106,5 FM**

6.00 - 9.00 Poranny blok: Tak z góry na dół; 6.00 - 18.00 Serwis informacyjny (co godzinę); Skrót informacji (19.00 - 5.00); 6.30, 7.30, 13.30 Sportowe Tak; 9.00-12.00 Blok programowy: Voyager w terenie; 12.00-13.00 Wokół kultury - aktualności, wydarzenia; 13.00-17.00 Dobry weekend; 17.00-19.00 Magazyn sportowy: Halo stadion - Muzyka i sport; 19.00-22.00 Lista: DJ 's Dance Charts; 22.00-1.00 Tak i tak - wieczorny blok muzyczny: informacje, wydarzenia, wywiady; 1.00-6.00 Noc z Radiem Tak: Sam na sam z... muzyką

---

**NIEDZIELA, 21 lutego**

**PROGRAM I**

7.00 Liderzy 7.10 Notowania 7.40 Śniadanie na farmie 8.00 Poranek filmowy 8.25 Teleranek 8.55 Elza z afrykańskiego buszu - serial prod. USA 9.45 Wiadomości naukowe 10.00 W starym kinie: Pamiętna pieśń - film biogr. prod. USA 11.55 Zaproszenie do Teatru TV 12.00 Anioł Pański - transmisja z Watykanu 12.15 Czasy - katolicki magazyn informacyjny 12.25 Ludzki świat 12.45 Tańce polskie 13.00 Wiadomości 13.10 Tydzień 13.40 Goniec kulturalny 14.00 Wolny dzień pana Ferrisa Bullera - kom. obycz. prod. USA 15.45 Moc - magazyn motoryzacyjny 16.05 Zwierzęta świata: Żyjąca Europa - serial dok. 16.35 Rodzina Statystycznych 17.00 Teleexpress 17.25 Śmiechu warte 17.50 Dziennik telewizyjny - program satyryczny 18.10 Akademia policyjna - serial kom. prod. USA 19.00 Wieczorynka: Chip i Dale 19.30 Wiadomości, sport i prognoza pogody 20.05 Dom II (1/8): Coś się kończy, coś się zaczyna - serial obycz. prod. polskiej 21.300 Taksówka Jedynki: Spotkanie z Agentem - program artystyczny 21.50 Decyzja należy do ciebie: Sprawa kapitana 22.35 Kwadrat - mag. młodzieżowy 22.25 Sportowa niedziela: Kronika MŚ w narciarstwie klasycznym w Ramsau 23.35 Włóczęgi - kom. obycz. 1.30 Wiolinem i basem 1.55 Muzeum Orsay: Ku XX wieku - serial dok. 2.50 Zakończenie programu

**PROGRAM II**

6.25 Sport telegram (powt.) 6.30 Echa tygodnia 7.00 Dom II - serial obycz. prod. pol. 8.25 Słowo na niedzielę - magazyn katolicki 8.30 Aktualności lokalne 9.30 Powitanie 9.35 Dlaczego wiara, dlaczego Kościół 10.00 Szalone liczby - teleturniej 10.30 Dla dzieci: Kręcioła 10.55 Jasper i duchy - film obycz. prod. duńskiej 12.15 Studio sport: MŚ w narciarstwie klasycznym 14.00 Dla dzieci: Ulica Sezamkowa 14.30 30 ton! Lista, lista - lista przebojów 15.05 Familiada - teleturniej 15.40 Złotopolscy - telenowela prod. polskiej 16.10 Szansa na sukces - Hey: Kasia Nosowska - program rozrywkowy 17.00 Rycerze i rabusie: Uczeń mistrza Rumianka - serial przygod. prod. polskiej 18.00 Panorama 18.10 Aktualności lokalne 18.35 Duety do mety - teleturniej 19.05 7 dni - świat 19.35 Dla dzieci: Dlaczego to my 20.00 Zenon Laskowik - program artyst. 21.00 Nowojorscy gliniarze - serial sens. prod. USA 21.50 Dwójkomania 22.00 Panorama 22.35 Prognoza pogody 22.35 Gustawa Herlinga-Grudzińskiego rozważania o cnotach 22.45 Encyklopedia Sztuki XX wieku: Totalitaryzm George Orwell - film dok. 23.45 Bliżej domu - dramat obycz. prod. USA/Filipiny 1.50 Sport telegram 1.55 Zakończenie programu

**POLSAT**

6.00 Disco polo live 7.00 Ręce, które leczą - pr. Zbyszka Nowaka 7.30 Jesteśmy - magazyn 8.00 Jumanji - serial anim. prod. USA 8.30 Power Rangers - serial prod. USA 9.00 Kalambury - program dla dzieci 9.30 Dyżurny satyryk kraju 10.00 Disco relax 11.00 Oni, ona i pizeria (1) - serial kom. prod. USA 11.30 Sabrina, nastoletnia czarownica - serial prod. USA 12.00 Zapytaj Harrier (1) - serial kom. prod. USA 12.30 Mój doradca szympans - komedia prod. fr. 14.30 F/X - serial sens. prod. USA 15.30 Perła - serial kom. prod. USA 16.00 Informacje 16.10 Zepter Sport Magazyn 16.20 100 proc. dla stu: gra-zabawa 16.45 Miłość od pierwszego wejrzenia - program rozrywkowy 17.20 Nowe przygody Robin Hooda - serial przygod. prod. USA-fr.-ang. 18.15 Herkules - serial przygod. prod. USA 19.05 Idź na całość - show 20.05 Strażnik Teksasu - serial sens. prod. USA 20.50 Losowanie Lotto 21.00 Glengarry Glen Ross - dramat psych. prod. USA 23.55 Ogłoszenie wyników Lotto 23.00 Na każdy temat - talk show 0.05 Magazyn sportowy 1.30 Muzyka na bis 3.20 Pożegnanie

**TK KIELCE**

8.00 Muzyczny poranek w TKK 8.30 Czarowny kwiecień - film fab. prod. angielskiej 10.00 Muzyczny relaks w TKK 10.15 Ayrton Senna - wyścigi mam we krwi 11.00 Na przełaj przez PRL 11.08 Kamienne niebo - dramat wojenny prod. polskiej 12.37 W teatrze - komedia USA 13.00 Marylin Monroe - inne spojrzenie 13.50 Sąsiedzi 13.58 Przepraszamy za usterki. Kurtyna 14.00 Kreskówkowy świat - bajki 14.27 Niezwykłe sporty 14.30 Powitanie 14.40 Przegląd tygodnia 15.10 Moje 5 minut 15.15 Zapamiętane z tygodnia 15.30 Teleturniej na telefon 15.55 Przegląd kulturalny 16.10 O całą i suwerenną 16.25 Bajki Wróżki Dobroduszki 16.35 Stare rodziny kieleckie 16.55 Kosmetyki Payot 17.00 Muzyczny relaks w TKK 17.15 Magiczna Italia 18.00 Przygody Saltiego - serial 18.23 Niezwykłe sporty 18.30 Jasio w Dolinie Gigantów - bajka dla dzieci 19.30 Kreskówkowy świat - bajki 19.57 Niezwykłe sporty 20.00 Zapamiętane z tygodnia - powtórzenie 20.15 Muzyczny relaks w TKK 20.30 Romantyczna Angielka - melodramat prod. angielskiej 22.28 Przepraszamy za usterki: Malarz 22.30 Muzyczny relaks w TKK 22.45 Przegląd tygodnia - powtórzenie 23.15 Program na jutro

**RADIO KIELCE**

0.00 - 5.00 co godzinę 7.00, 9.00, 11.00, 12.00. 13.00, 15.00, 19.00 Wiadomości; 14.00, 17.00, 20.00 Magazyn informacyjny; 19.05, 21.30 Sport; 4.00 Lista przebojów country 5.00 Stajnia WC 6.00 Muzyczny poranek 6.30 Niedzielne spotkania 7.10 Radio-zgadula 8.45 W poszukiwaniu niewidzialnego 9.06 Muzy i muzyka 12.05 Jesteśmy 14.10 Spoko - magazyn dla młodzieży 14.25 Imieniny - powieść M. Musierowicz 14.30 A ja lubię stare samochody - audycja literacka 15.05 Kielecka zabawa 15.25 Radiowęzeł Pirania 16.00 Koncert życzeń 17.00 Plus w niedzielę 17.15 Muzyczne popołudnie - Walentynki w Radiu Kielce 19.05 Radio sport 19.30 Tylko po polsku 21.30 Lokalny magazyn sportowy 22.00 BBC 22.30 Radiowy Klub Jazzowy 23.00 Muzyczne klimaty 0.00 Nocne Kielce

**RADIO TAK 106,5 FM**

6.00 - 9.00 Poranny blok: Tak o poranku; 6.00-18.00 Serwis informacyjny (co godzinę); Skrót informacji (19.00-5.00); 13.30 Sportowe Tak; 8.15 Między niebem a piekłem, czyli niedzielna wizyta u księdza Stanisława Kudelskiego; 9.00-12.00 Muzyka dla wszystkich; 12.00-13.00 Rozmowy nie kontrolowane; 13.00-15.00 Konkurs: O czym oni mówią?; 15.00-18.00 Lista niezapomnianych przebojów; 18.00-21.00 Podsumowanie Listy Tak; 21.00-23.00 3 razy Tak; 23.00-1.00 Pulsochordofon; 1.00-6.00 Noc z Radiem Tak: Gramy do rana

**Redakcja nie ponosi odpowiedzialności za zmiany w programie.**

**Szersze informacje i inne programy w „Teleprogramie" w piątkowym „Magazynie".**

---

# Od „Wprost" do „NIE"

## Przegląd prasy red. Władysława Grabki

Prasa tygodniowa zdominowana została przez narastający kryzys władzy, fale strajków, kłopoty z problemami wsi. Świadczą o tym chociażby tytuły najważniejszych rozważań publicystycznych. „Wprost" - „Etap prawdy", czyli rozmowa z M. Balickim na temat reformy służby zdrowia. „Na zdrowie" - próba odpowiedzi ile kosztuje leczenie, „Wodzowie ulic" - konkurenci Andrzeja Leppera, „Przemysł wiejski" - jak uratować polską wieś...

### wprost

O konieczności zmian w kierowaniu państwem traktuje aktualny komentarz tygodnika:

**„Zmiana albo zmiana"**

Premier Jerzy Buzek zapowiada, że wkrótce porządzi w rządzie. Być może kilka ministerstw zostanie zlikwidowanych, kilku ministrów i większa grupa urzędników straci posady. Szef rządu rzeczywiście zyskuje okazję aby zająć pozycję „kanclerza", który jest równoprawnym partnerem dla liderów AW„S" i UW i w pełni decyduje choćby o tym, czym się zajmują jego służby.

(...) Limit błędów się wyczerpał. Zwłaszcza, że prezydent Aleksander Kwaśniewski podpisał ustawę o kosztownej reformie oświaty. Kolejna zmiana, kolejne problemy? Wbrew pesymistom, właśnie ta reforma może być dla koalicji szansą. Jeżeli rząd zdoła się uporać z obecnymi kłopotami, szczególnie w służbie zdrowia, a nowy system szkolnictwa zostanie wprowadzony sprawniej niż dotychczasowe reformy, wraz z koalicją może zacząć odzyskiwać popularność.

(...) Tyle, że obniżenie notowań wynika również z popełnienia przez rządzących zbyt wielu błędów. Albo reforma oświaty się uda, albo koalicja odda władzę. Albo premier zmienił filozofię rządzenia, albo przestanie być premierem.

**„WPROST", 21.II.99 r.**
**Bogusław Mazur**

### POLITYKA

I to pismo obszernie omawia społeczne problemy kraju. Reforma zdrowia stanowi temat cotygodniowego „Raportu" w materiale „U lekarza w kieszeni". O problemach reform mówi także artykuł „Witaj gimnazjum", traktujący o zmianie ustroju polskiej oświaty od września tego roku. Pismo wyjątkowo obszernie zajmuje się sytuacją na wsi. Punktem wyjścia stały się protesty chłopów oraz zawarte wstępne porozumienie. „Stawka na Leppera", „Kto wystawi rachunki za blokady? Kto zapłaci"?, „Półtusze mrożone", „Chłopi na rynku" - to tytuły głównych pozycji z rolniczego zestawu tematycznego. Na szczególne zainteresowanie zasługuje w nim artykuł Janiny Paradowskiej:

**„Fakty dla wsi"**

Autorka pisze m. in.: Rząd podpisał porozumienie z organizacjami rolników. Zaakceptowały je kółka rolnicze i „Solidarność" RI. Tekst umowy poparł publicznie szef „Samoobrony" wzywając rząd do dymisji a Sejm do samorozwiązania. Lepper otwarcie nawołuje do rewolty i marszów chłopów na Warszawę (...)

(...) Modne dziś twierdzenie, że żaden rząd po 1989 roku nie stworzył polityki dla wsi nie jest prawdziwe. Taka polityka była, tyle, że polegała na doraźnym łataniu dziur i dysponowaniu pieniędzmi gdy pojawiały się protesty lub zbliżały wybory. Szły na wieś duże budżetowe pieniądze, których znaczna część po prostu marnowała się i nie przyczyniała do żadnych zmian strukturalnych. Teraz podobno ma być inaczej.

(...) Po ostatnich wydarzeniach pojawiło się twierdzenie, że jest szansa na taki program, gdyż oto wreszcie nastąpił przełom w myśleniu o sprawach wsi (...) Wydaje się, że jest to twierdzenie zbyt optymistyczne. Także dlatego, że rząd bardzo osłabł, a wtedy naturalną staje się pokusa ucieczki w populizm.

**„Polityka" 20.II.98**

Wart odnotowania jest obszerny informator o możliwościach ubezpieczeń emerytalnych, wzbogacony konkretnymi ofertami firm. Ponadto fakt, że w „Polityce" od ubiegłego numeru pisze stałe felietony niedawny współpracownik „Tygodnika Powszechnego" - Jerzy Pilch, a od bieżącego numeru, znany pisarz - Andrzej Szczypiorski, który zrezygnował ze współpracy z „Wprost".

### „TYGODNIK POWSZECHNY"

Bieżący numer pisma otwiera obszerny materiał Krzysztofa Kozłowskiego, senatora, uczestnika obrad „okrągłego stołu", napisany w dziesiątą rocznicę tego historycznego wydarzenia. Autor uznał wydarzenia z roku 1989

**„Wielką rewolucją mniejszości"**

pisząc m. in. „Ludziom opozycji, którzy przystąpili wtedy do rozmów z władzą zarzuca się dziś, że już sam fakt dopuszczenia „Solidarności" do rokowań uważali za fenomenalny sukces. To nieprawda. Przystępując do tej gry, uważaliśmy, że warto w ten sposób zarysować partyjno-państwowy monolit PRL-u. że należy dokonać pierwszego wyłomu, choćby miał być on minimalny i jedynie symboliczny (...)

Prawdziwy cud „okrągłego stołu" nie zdarzył się ani przy tym meblu, ani natychmiast po jego zakończeniu, ani też 4 czerwca - w dniu pierwszych od dziesięcioleci wolnych wyborów w Polsce. Cud dokonał się w kwietniu i maju 1989 roku, kiedy to społeczeństwo - zduszone przez PRL, nie mając pojęcia o politycznych działaniach - w ciągu paru tygodni potrafiło się samozorganizować".

**„Tygodnik Powszechny" 21.II.99**

### NIE

**„Opowieści Hoffmana"**

Wszyscy piszą o superprodukcji „Ogniem i mieczem". Chwaląc za wytrwałość Jerzego Hoffmana, kilkanaście lat walczyło o ekranizację brakującego ogniwa „Trylogii". Przy premierowej okazji przemknęła wiadomość dziwnie jakoś nie nagłośniona: film mógł powstać już dawniej. Dotację na „Ogniem i mieczem" przyznał bowiem minister kultury prof. Aleksander Krawczuk. Tyle, że nastąpiła akurat systemowa zmiana i w gabinecie Mazowieckiego ministrem kultury została Iza Cywińska. Jedną z jej pierwszych decyzji było cofnięcie dotacji dla Hoffmana. Lepiej przecież, żeby filmy kręcili reżyserzy obywający się bez publiczności. A Hoffman, wiadomo, komuch, zruszczony w dodatku, nie znający osobiście papieża... Tylu mamy żurnalistów .... tropicieli. Ciekawe, że żaden z nich nie postawił do dziś pytania panie Izie C. - dlaczego łaskawa pańcia powiedziała NIE - marnując forsę przeznaczoną na film, na popieranie wątpliwych biznesów....

**A.J.J.O.**
**„NIE" 18.II.99**



http://sbc.wbp.kielce.pl/

**Agencja Własności Rolnej Skarbu Państwa**
**Oddział Terenowy w Rzeszowie**
**Gospodarstwo Administracyjno Handlowe w Kielcach**

AWRSP

**informuje, że ogłoszony został przetarg na dzierżawę zorganizowanego "Gospodarstwa Rolnego Gorysławice", położonego we wsi Gorysławice, gm. Wiślica, powiat Busko-Zdrój, woj. świętokrzyskie.**

W skład gospodarstwa wchodzą grunty rolne położone w obrębie Gorysławic, o ogólnej powierzchni 133,02 ha, budynki i budowle o funkcji związanej z produkcją roślinną i zwierzęcą.

Baza gospodarstwa jest ogrodzona, wyposażona w niezbędne drogi, place, instalację wodną, kanalizacyjną i elektryczną. Odległość bazy od zabudowań rolników indywidualnych wynosi ca 0,6 km.

Cały obiekt położony jest w niewielkiej odległości od drogi Busko Zdrój-Wiślica, ca 2 km od centrum Wiślicy. Budynki i budowle znajdują się w dobrym stanie technicznym. Na obiekcie znajduje się budynek socjalno-biurowy, który może być zaadaptowany na biuro i mieszkanie przyszłego dzierżawcy.

Przetarg (licytacja ustna) na dzierżawę odbędzie się dnia 8 marca 1999 r. o godz. 11 w siedzibie Agencji Własności Rolnej Skarbu Państwa

Oddziału Terenowego w Rzeszowie, ul. 8 Marca 13.

Wadium w kwocie 5000,00 zł płatne w dniu przetargu w kasie AWRSP OT Rzeszów najpóźniej do godz. 10.

**UWAGA:**

Przed przystąpieniem do przetargu należy zapoznać się z jego warunkami.

**Szczegółowe informacje uzyskać można w:**

***AWRSP OT Rzeszów, ul. 8 Marca 13, tel. (017) 626 477,***
***GAH Kielce, ul. Targowa 18, tel. (041) 34-300-45, 34-422-04.***

56/ja



**Agencja Własności Rolnej Skarbu Państwa**
**Oddział Terenowy w Rzeszowie**
**Gospodarstwo Administracyjno Handlowe w Kielcach**

AWRSP

**informuje, że ogłoszony został wykaz na dzierżawę zorganizowanego "Gospodarstwa Rolnego Łowinia", położonego w sołectwie Łowinia, gm. Sędziszów, powiat Jędrzejów, woj. świętokrzyskie.**

W skład gospodarstwa wchodzą grunty rolne położone w obrębach Łowinia i Pawłowice, o ogólnej powierzchni 266,87 ha, w tym park i pałac wpisany do rejestru zabytków przez Wojewódzkiego Konserwatora Zabytków w Kielcach.

Budynki i budowle o funkcji związanej z produkcją roślinną i zwierzęcą.

Baza gospodarstwa wyposażona jest we wszystkie niezbędne media, ogrodzona. Obiekt położony jest ca 5 km od miasta Sędziszowa.

Rodzaj, termin i miejsce przetargu oraz warunki uczestnictwa zostaną podane do publicznej wiadomości w drodze ogłoszenia o przetargu.

**Szczegółowe informacje można uzyskać w:**

- **AWRSP OT Rzeszów, ul. 8 Marca 13,** tel. (017) 626 477,
- **GAH Kielce, ul. Targowa 18,** tel. (041) 34-300-45, 34-422-04.

57/ja



**Zakład Diagnostyki Obrazowej Świętokrzyskiego Centrum Onkologii**
(Kielce, ul. Artwińskiego 3, tel. (041) 367-43-19, 367-42-44)
**wykonuje badania** z zakresu radiologii klasycznej (zdjęcie klatki piersiowej, urografię, wlew kontrastowy i inne), usg, w tym usg Dopplera naczyń, mammografię, komputerową tomografię, magnetyczny rezonans. Badania wykonuje się codziennie przez 24 godziny na dobę, po przystępnych cenach.

2469/kc


**Pani mgr IRENIE LIBERZE**
**wyrazy głębokiego współczucia z powodu śmierci**
**MATKI**
**składają**
**Koleżanki i Koledzy ze Szkoły Podstawowej nr 17 w Kielcach**

2019/rl

SOBOTA - 20 lutego 1999r. Imieniny: Leona, Ludomira

NIEDZIELA - 21 lutego 1999r. Imieniny: Eleonory, Roberta

KIELCE

PAŃSTWOWY TEATR im. S. ŻEROMSKIEGO - „Balladyna" Juliusza Słowackiego - reż. Bartłomiej Wyszomirski, g. 19.

PAŃSTWOWY TEATR LALKI I AKTORA „KUBUŚ"- „Mały Tygrys Pietrek" - reż. Leszek Śmigielski, g. 11.

KINA

„Romantica" - „Ogniem i mieczem" - pol., l. 12, g. 8.30, 12.15, 16, 19.30.

„Moskwa" (dolby stereo SR) - „Dawno temu w trawie" - USA, b.o., g. 15.30. „Ogniem i mieczem" - pol., l. 12, g. 17.30. „Stracone pokolenia" - franc.-USA, l. 18, g. 21.

„Studyjne" - „Joe Black" - USA, l. 15, g. 16. „Jackie Brown" - USA, l. 15, g. 19.15.

„Echo" (w WDK) - „Sposób na blondynkę" - USA, l. 15, g. 16, 18.


☎ 96-22 ☎
RADIO - TAXI ALFA
34-444-44
ZRZESZENIE TRANSPORTU PRYWATNEGO W KIELCACH
BEZPIECZNIE - SZYBKO - TANIO


DYŻURY OSTRE

SZPITALE - 20. II. - Oddział Wewnętrzny - Czarnów, Chirurgiczny - Czarnów. 21. II. - Oddział Wewnetrzny - Czerwona Góra, Chirurgiczny - Czerwona Góra. Ginekologiczno-Położniczy - wg rejonizacji,tel: 346-55-45.

APTEKI DYŻURNE - całotygodniowy dyżur nocny, dzienny i świąteczny pełni apteka przy ul. Kościuszki 7/9. Do godz. 23 czynna będzie apteka przy ul. Manifestu Lipcowego 75 (os. Świętokrzyskie). Apteka przy ul. Jagiellońskiej 23 czynna w niedzielę 9 - 17.

TELEFONY

Pogotowie Ratunkowe - 999, Pogotowie Policyjne - 997, Straż Pożarna - 998, Pomoc Drogowa - 366-00-65 czynna non stop oraz 981, Pogotowie Energetyczne Kielce - miasto i teren - 991, Pogotowie Gazowe - 312-020 i 992, Pogotowie wod.-kan. - 994, Pogotowie c.o., Elektryczne, RPGM - czynne w godz. 15 - 23 w dni powszednie i w godz. 7 - 23 w dni wolne od pracy - tel. 361-18-33.

STRAŻ MIEJSKA - tel. 986, 368-75-15 (przez całą dobę) i 368-75-33 (w godz. 7 -15, potem fax). Posterunki (czynne w godz. 7 - 22): Śródmieście - 367-60-13, dworzec PKS - 366-01-10, os. Świętokrzyskie 331-15-41.

TEL. 344-85-15 - „ZDROWIE" - CODZIENNIE 7 - 21 - WIZYTY DOMOWE LEKARZY SPECJALISTÓW, PEŁNY ZAKRES usług pielęgniarskich, ULTRASONOGRAFIA, EKG, HOLTER, PRÓBY WYSIŁKOWE, ECHOKARDIOGRAFIA, LASEROTERAPIA, BICOM - ODCZULANIE, Warszawska 34.

SPECJALISTYCZNE POGOTOWIE DLA DZIECI „VITAMED" - wizyty domowe - do 21.30, 0602-18-07-23.

POGOTOWIE DLA DZIECI - zgłoszenia codziennie w godz. 7 - 22, tel. 331-14-94.

NAGŁA POMOC LEKARSKA - wizyty domowe lekarzy, 331-56-50, zgłoszenia 11 - 20.

SPECJALISTA CHORÓB WEWNĘTRZNYCH ENDOKRYNOLOG Elżbieta Frankiewicz Sierpińska przyjmuje: Kielce, Seminaryjska 27b, środy, g. 16.


RADIO-TAXI ISKRA
96-62
366-40-40
KARTA STAŁEGO KLIENTA
DOJAZD GRATIS


GABINETY UROLOGICZNE-BEZOPERACYJNE LECZENIE PROSTATY - ul. Seminaryjska 27b, tel. 361-30-60 - specjaliści urolodzy.

ZABIEGI UROLOGICZNE (kamica moczowa, stulejki itp.) - specjaliści urolodzy codziennie - Prywatne Ambulatorium Urologiczne, Kielce ul. Gałczyńskiego 7, tel. (0-41)362-44-11.

ZAKŁAD LECZNICZY CHORÓB KRĘGOSŁUPA „NATURA" - dr Jerzy Stodolny - leczenie manualne chorób kręgosłupa i narządu ruchu, masaże lecznicze i zabiegi rehabilitacyjne - Kielce, ul. Spacerowa 6, tel/fax 041/361-68-04, codziennie w godz. 9-18.

GABINET PEDIATRYCZNY, WIZYTY DOMOWE, D.R. SZCZUKOCCY - os. Pod Dalnią, ul. Połowniaka 4, tel. 368-48-91. Codziennie 16 - 20, soboty 10 - 16, niedziele i święta nieczynne.

LEKARZ PEDIATRA - wizyty domowe, tel.331-19-91.

ŻYLAKI KOŃCZYN DOLNYCH METODĄ KRIOCHIRURGICZNĄ, usuwanie hemoroidów, inne zabiegi chirurgiczne. Dariusz Klimer - specjalista chirurg, Kielce, ul. Sienkiewicza 45, poniedziałki, środy (16-18), tel. 0602494762.

GABINET DERMATOLOGICZNO - KOSMETYCZNY. CENTRUM LECZENIA GRZYBIC - dr n.med. Halina Brodecka, Kielce, ul. Mała 14, tel. 343-15-15.


HOTEL, RESTAURACJA KARCZÓWKA
366-26-26
Przyjęcia weselne, bankiety


GABINET DERMATOLOGICZNY - DR MIROSŁAWA WIERZCHOSŁAWSKA - specjalista dermatolog - wenerolog, Kielce, ul. Mickiewicza 4, p. 42. Poniedziałek, czwartek, g. 15.30, 16.30.

CHOROBY PŁUC DZIECI - wizyty domowe, codziennie 15-21. Kielce 369-88-77.

CHOROBY PŁUC - dr n. med. Małgorzata Jędrzejczak. Kielce, ul. Seminaryjska 15A, wtorek, czwartek od godz. 16.30 do 17.30, wizyty domowe 090-68-32-44.

POGOTOWIE STOMATOLOGICZNE - lecznica „Medistar", ul. Warszawska 34 (DOM RZEMIOSŁA), czynne NON STOP - tel. 344-39-45.

SPÓŁDZIELNIA LEKARSKA - gabinety czynne w godz. 8-20: ul. Paderewskiego (d. Buczka) 42, tel. 366-30-19 - stomatologia, ul. Konopnickiej 5, tel.331-50-16 - stomatologia (znieczulenie ogólne), RTG, ul. Hipoteczna 3, tel. 344-86-44 - stomatologia, cytologia, analityka, ginekologia, ul. Kościuszki 11, tel. 344-50-96 - stomatologia, gabinety specjalistyczne.

WOJEWÓDZKI SPECJALISTYCZNY SZPITAL DZIECIĘCY, Kielce, ul. Langiewicza 2, centrala: 361-55-25 - USŁUGI MEDYCZNE: Ambulatorium Pediatryczne (wewn. 224 całodobowe), Ambulatorium Pielęgniarskie (wewn. 224 całodobowe), EKG (wewn. 224 całodobowe), RTG, USG (wewn. 250, 296), Echokardiografia (wewn. 225), Pracownia Holtera (wewn. 225), EEG (wewn. 341), Badania urodynamiczne (wewn. 313), Gastroskopia (helikobakter (wewn. 317), Analizy laboratoryjne (wewn. 213), Pracownia bakteriologiczna (wewn. 259), Testy alergologiczne (wewn. 264) - Kościuszki 34-440-51, Pracownia badań spirometrycznych (wewn. 264), Chirurgia Jednego Dnia(wewn. 333), Badania peloptyczne


Mercedes
345-1111
96-25
Radio Taxi


i ortoptyczne - Kościuszki 34-440-51, Rehabilitacja dzieci - laseroterapia (wewn. 291), Gabinet laryngologiczny (wewn. 341), Gabinet psychologiczny (wewn. 327).

OMEGA Prywatna Przychodnia Specjalistów, Kielce, ul. Jagiellońska 70 (Cefarm), 345-47-44, 366-31-21.

PRYWATNY GABINET DERMATOLOGICZNY - ul. Sienkiewicza 77 (I p.), przyjmują specjaliści od 15 do 16.30: E. Kłujszo (czwartki), H. Sielska (poniedziałki, środy), K. Sobańska (wtorki, piątki). Szeroki zakres zabiegów dermatologicznych.

PRYWATNY GABINET PSYCHIATRYCZNY - Kielce, Sienkiewicza 76 (V piętro), p. 36. Dr n.med. Michał Piecewicz - poniedziałki, środy, piątki w godz. 16 - 18, soboty w godz. 10 - 12. Wizyty domowe - tel. 33-22-853, 0-602-705-991.

PSYCHOLOG, PEDAGOG POMOGĄ CI - zadzwoń - telefon zaufania 366-17-41 w poniedziałki i czwartki w godz. 15 - 17.

SPECJALISTA NEUROLOG - Anna Cebula, Kielce, Daleka 5 (Poradnia Rejonowa nr 17), wtorki (16-17) tel. 34-470-35.

BIM - informacja o prywatnych gabinetach i wizytach domowych, tel. 34-27-697.

PORADNICTWO i POMOC DLA RODZIN WYCHOWUJĄCYCH MAŁE DZIECI (0 - 5 lat), tel: 346-53-11, poniedziałek, g. 15 - 18.

TELEFON ZAUFANIA DLA LUDZI Z PROBLEMEM ALKOHOLOWYM - od poniedziałku do piątku w godz. 18-20, tel. 345-73-46

MŁODZIEŻOWY TELEFON ZAUFANIA - 34-463-56.

W SPRAWACH RODZINNYCH tel. 368-18-67, czynny od poniedziałku do piątku w godz. 8-17.


WYPOŻYCZALNIA SAMOCHODÓW
OPEL
ul. Pomorska 53
(041) 368-13-94


PUNKT KONSULTACJI DS. UZALEŻNIEŃ (alkoholizm, narkomania) - działa od poniedziałku do piątku w godz. 14-18, tel. 344-39-86.

ŚWIĘTOKRZYSKI KLUB „AMAZONKA" przy Centrum Onkologii w Kielcach, ul. Jagiellońska 74a, czynny jest od poniedziałku do czwartku w godz. 10 - 14. Telefon zaufania - (041) 366-34-54.


96-23
34-555-44
Radio Taxi
DORION
Z NAMI NAJTANIEJ


KRYZYSOWY TELEFON ZAUFANIA - 86-10-372 OZARÓW w poniedziałki i środy w godz. 17 - 21. Jeśli Ty lub ktoś Tobie bliski nadużywa alkoholu - zadzwoń.

POSTOJE TAKSÓWEK: osobowe - ul. Piekoszowska - 345-15-11, ul. Jesionowa - 331-79-19, bagażowe - ul. Sandomierska - 368-06-68, ciężarowe - ul. Mielczarskiego - 345-41-22.

POMOC DROGOWA - tel. 361-79-76.

POMOC DROGOWA - tel. 311-35-09.

BILETY LOTNICZE - rezerwacja i sprzedaż - „Sigma", ul. Sienkiewicza 56, tel. 366-44-32, 344-30-33.

LOT - informacje, rezerwacja, sprzedaż biletów - tel. 952.

OMNIA - komunikacja międzynarodowa, Kielce, ul. Sienkiewicza 61, tel. 345-77-43, 345-77-46.

POGOTOWIE POGRZEBOWE „USTRONIE" - USŁUGI CAŁODOBOWE - WYSTAWIANIE KART ZGONU PRZEZ LEKARZY UPRAWNIONYCH, tel. 361-29-18, 361-39-12.

POGOTOWIE POGRZEBOWE CAŁODOBOWE, BEZPŁTNE WYSTAWIANIE KART ZGONU PRZEZ LEKARZY UPRAWNIONYCH - Zwolscy, 344-37-78, 343-17-52.


EURO-AUTO
RADIO TAXI
☎ 96-63 ☎


PRZEDSIĘBIORSTWO USŁUG KOMUNALNYCH - usługi pogrzebowe całodobowe, tel. 366-31-77, 344-67-88.

TAI - ogólnopolska informacja gospodarcza, tel. 94-77.

OIKT - Ogólnopolska Informacja Gospodarcza - żółta linia - tel. 94-34.

NUMERY ZAMIEJSCOWE - tel. 911.

INFORMACJA PKP - tel. 366-93-28.

INFORMACJA PKS- tel. 366-02-79.

POCZTOWA INFORMACJA TELEFONICZNA - tel. 932.

## Notatnik

■ **Promocja tomiku wierszy Kamili Sobury „Kształt zieleni" z rysunkami Katarzyny Drewlanko** - Dom Środowisk Twórczych, Kielce, ul. Zamkowa 5, 22. II., g. 17.

■ **„Bliżej gwiazd"** - program słowno-muzyczny z udziałem **Gabrieli Kownackiej, Artura Jaronia, Dariusza Barszcza i Ludmiły Worobec** - Witek - DŚT „Pałac T. Zielińskiego", Kielce, ul. Zamkowa 5 - 27. II., g. 19. Bilety do nabycia w DŚT.

■ **Osiedlowy Klub Kultury KSM „Słoneczko" w Kielcach, ul. Romualda 3** zaprasza dzieci w wieku 7 - 12 lat na warsztaty plastyczne. Zajęcia w czwartki (17 - 18.30) - informacje: 368-05-31.

■ **Stowarzyszenie Klub Artystów Plastyków Amatorów w Kielcach i Osiedlowy Klub Kultury KSM „Słoneczko", Kielce, ul. Romualda 3** zapraszają na wystawę **Elżbiety Marii Festerkiewicz** „Moje pasje" - 20. II., g. 17, Klub „Słoneczko".

■ **Wojewódzki Zjazd Delegatów Związku Rolników Kółek i Organizacji Rolniczych** odbędzie sie 20. II. w WDK w Kielcach, ul. Ściegiennego 6. Organizatorzy zapraszają na występy kapel i zespołów ludowych sala konowa WDK, g. 10. Wstęp wolny.

■ **Piesza wycieczka** na trasie Piotrkowice-Grabowiec-Obice-Drochów-barania Góra-Morawica (ok. 15 km). Zaprasza Klub Turystów Pieszych „Przygoda" przy Oddziale Świętokrzyskim PTTK w Kielcach - 21. II. - zbiórka o godz. 8.10 na dworcu PKS w Kielcach

■ **Kiermasz kwiatowo-ogrodniczy, wystawa kwiatów, wiklina** - Zespół Szkół Przemysłu Spożywczego w Kielcach, ul. Zagórska 14, 20-21. II. g. 10-17.

**(wiek)**



http://sbc.wbp.kielce.pl/

*Iskra/Lider Market kontra Zagłębie*

# Choroba czy taktyka?

***W sobotę i niedzielę po trzytygodniowej przerwie kieleccy kibice po raz drugi w tym roku będą mogli zobaczyć w akcji piłkarzy ręcznych Iskry/Lider Marketu, choć jak się okazuje niewiele brakowało, by spotkania mistrzów Polski z Zagłębiem Lubin zostały... przełożone.***

Wprawdzie zarząd Związku Piłki Ręcznej w Polsce podjął uchwałę, że nie będzie rozpatrywał już w tym sezonie pism z prośbą o przekładanie spotkań, jednak trener lubinian taką właśnie propozycję złożył kieleckim działaczom, tłumacząc się chorobą kilku zawodników.

- Ponoć w przypadku naszej zgody Wydział Gier i Dyscypliny związku nie czyniłby przeszkód w ustaleniu innego terminu spotkań, jednak nie braliśmy pod uwagę takiej ewentualności. Wobec faktu, iż czekają nas zaległe spotkania ze Spójnią, Petrochemią i Metalplastem kolejne terminarzowe roszady są po prostu niemożliwe, nawet gdybyśmy chcieli „pójść na rękę" działaczom Zagłębia. Mecze więc odbędą się zgodnie z wcześniejszymi ustaleniami, w sobotę o godz. 18 i w niedzielę o godz. 11 - powiedział nam dyrektor Iskry **Andrzej Jung**.

Od gry kapitana Iskry Radosława Wasiaka wiele zależeć będzie podczas sobotniej konfrontacji Fot. M. Cender

Ciekawe czy wieści o chorobach zawodników znajdą potwierdzenie na parkiecie, bo wtajemniczeni głośno mówią o kłopotach trenera lubinian z obsadą pozycji kołowego, wobec kontuzji **Pawła Orzłowskiego**.

Tymczasem kielczanie wyjdą na parkiet już z **Dimą Kamielinem** i **Wojciechem Zydroniem**, którzy pauzowali w ostatnich spotkaniach. Do optymalnego składu zabraknie więc tylko rekonwalescenta **Rafała Bernackiego** i kontuzjowanego **Pawła Sieczki**.

Dwumecz Iskry/Lider z Zagłębiem sędziować będzie międzynarodowa para arbitrów **Mirosław Baum** (Warszawa)i **Henryk Szczepański** (Gdańsk).

**(wid)**

*Mecz w Toruniu będzie powtórzony*

# Szansa Kolportera

***Jak już informowaliśmy, mecz o mistrzostwo pierwszej ligi serii B piłkarek ręcznych pomiędzy drużynami Victorii Toruń i Kolportera Kielce będzie powtórzony. Tak zadecydował Wydział Gier i Dyscypliny Związku Piłki Ręcznej w Polsce.***

Przypomnijmy fakty. W 41 minucie rozegranego 30 stycznia spotkania zawodniczka Kolportera **Aneta Kulik** prawidłowo zdobyła gola, którego nie zaliczyli sędziowie. Mecz w Toruniu zakończył się wówczas remisem 25:25 i kieleccy działacze wystosowali protest do związku.

- Protest kielczan został uznany, stwierdziliśmy, że w czasie meczu zostały złamane przepisy przez arbitrów - mówi przewodniczący Wydziału Gier i Dyscypliny ZPRP, **Grzegorz Wojtyczka**. - Na kasecie wideo czarno na białym widać było, że gol padł. Po obejrzeniu filmu nikt, łącznie z prowadzącymi ten mecz sędziami, nie miał żadnych wątpliwości. Dlatego spotkanie zostanie powtórzone, a oba kluby mają siedem dni na ustalenie terminu. Jeżeli w ciągu tego czasu nie dojdą do porozumienia, to my wyznaczymy datę spotkania. Oczywiście, drużyna Victorii ma prawo w ciągu siedmiu dni odwołać się od tej decyzji do zarządu ZPRP.

Tyle Grzegorz Wojtyczka. Dodajmy, że koszty powtórzonego meczu w Toruniu będą po równo podzielone pomiędzy oba zespoły.

- Nie mieliśmy żadnych wątpliwości, że racja leży po naszej stronie - mówi prezes Kolportera **Marek Rolak**. - Cieszymy się, że związkowi działacze uważali tak samo. Podczas powtórzonego meczu dziewczęta zapowiadają pełną mobilizację i walkę o zwycięstwo. Dla nas każdy punkt jest bardzo ważny i nie mogliśmy pogodzić się z jego stratą nie z naszej winy.

Trener Victorii, **Zenon Lewandowski** zapytany, czy będzie się odwoływał od decyzji WGiD stwierdził: - Na razie nie zajmowaliśmy się tą sprawą. Decyzję podejmiemy w poniedziałek na spotkaniu zarządu klubu.

**(pak)**

*Ważny mecz Progressu/Łysogór*

# Do Kraśnika w osłabieniu

***Dzisiaj w Kraśniku dojdzie do ważnego meczu drugiej ligi piłki ręcznej kobiet, w którym miejscowy KMKS podejmuje Progress/Łysogóry Kielce.***

Nasza drużyna, jeśli marzy o awansie do pierwszej ligi serii B nie może tego spotkania przegrać. Ale nie będzie to wcale łatwa sprawa, tym bardziej, że w pierwszej rundzie kielczanki uległy rywalkom na własnym parkiecie różnicą czterech goli.

- O tamtym spotkaniu już dawno zapomnieliśmy, liczy się tylko dzień dzisiejszy - mówi trener Progressu/Łysogór **Ewa Kruk**. - Niestety, pech nas nie omija. W pierwszej rundzie ze względu na kontuzje nie mogły grać **Ania Apanowicz** i **Kasia Forma**, teraz nie zagra podstawowa zawodniczka, **Paulina Rutka**. Na poniedziałkowym treningu skręciła nogę i prawdopodobnie będzie miała dwutygodniową przerwę w grze. Wiemy, że w Kraśniku będzie bardzo ciężko uzyskać korzystny wynik, lecz z góry się nie poddajemy i gdy tylko zaistnieje okazja do zwycięstwa, to postaramy się ją wykorzystać.

**(pak)**

**CZWARTEK**
**MULTI LOTEK**
**1, 2, 6, 7, 8**
**10, 12, 15, 18, 30**
**39, 41, 42, 47, 48**
**49, 51, 53, 59, 68**
**NUMEREK**
**6 (16, 18, 22, 30)**

# Bez Sławomira Rutki Legia przegrywa

***Kolejny sparringowy mecz rozegrali przebywający na Cyprze piłkarze Legii/Deawoo Warszawa, z którą trenuje obrońca kieleckiej Korony Sławomir Rutka. Tym razem „legioniści" przegrali z „jedenastką" Dinama Bukareszt 2:3 (0:3).***

W spotkaniu tym, podobnie jak we wtorkowym meczu z reprezentacją Estonii, przegranym przez warszawian 2:6, nie wystąpił Rutka, a defensywa była najsłabszą formacją stołecznego zespołu.

- Wcale nie zrezygnowałem z usług Sławka. Wiem, na co go stać i widzę go w pierwszej „jedenastce" drużyny, jednak na razie nie jest on jeszcze naszym zawodnikiem. Mając w perspektywie już za tydzień pierwszy ligowy mecz kompletuję zespół z tych, którzy formalnie są graczami Legii. Nie ukrywam, że bardzo liczę na Rutkę w spotkaniach o mistrzowskie punkty i mam nadzieję, że jego transfer zostanie w przyszłym tygodniu sfinalizowany - powiedział nam trener Legii, **Stefan Białas**. **(wid)**

*Piętnasta wygrana Cersanitu/Nomi?*

# Lider faworytem

***7 listopada ubiegłego roku kieleccy koszykarze, występujący jeszcze pod szyldem Miteksu, przegrali drugoligowy mecz ze Stalą w Stalowej Woli 76:82. Od tego czasu podopieczni trenera Stanisława Dudzika wygrali kolejno 14 spotkań. Czy w sobotę Cersanit/Nomi weźmie rewanż za tę porażkę i przedłuży zwycięską passę?***

Choć drużyna Stali przed rokiem grała na parkietach ekstraklasy, a teraz plasuje się w ścisłej czołówce tabeli, zdecydowanym faworytem meczu są kielczanie.

- Jeśli uda nam się ograniczyć swobodę rywalom w rzutach z dystansu, które są głównym atutem Stali, jestem spokojny o zwycięstwo. Przed piątkowym treningiem oglądaliśmy z zespołem kasetę z pierwszego meczu w Stalowej Woli. Wtedy drużyna popełniła zbyt wiele błędów. Teraz po kilku miesiącach gramy jednak zupełnie inaczej i na pewno będzie to całkiem inne spotkanie niż to z pierwszej rundy. Zawodnicy bardzo chcą wziąć rewanż za tamtą porażkę - powiedział nam trener Cersanitu/Nomi **Stanisław Dudzik**.

Umiarkowany optymizm panuje w ekipie gości.

- Zdecydowanym faworytem są kielczanie. My nie mamy nic do stracenia, ale na pewno tanio swej skóry nie sprzedamy. Sądzę, że stać nas na podjęcie walki z liderem - powiedział nam trener „stalówki", **Leszek Kaczmarski**.

Mecz wzbudza wielkie zainteresowanie wśród kieleckich sympatyków koszykówki. Większość biletów rozeszła się w przedsprzedaży, ale pewna ich pula będzie do nabycia w kasach hali ZOOSiR przy ul. Żytniej w sobotę od godz. 13.

**(wid)**

**PIĄTEK**
**MULTI LOTEK**
**1, 3, 10, 14, 21,**
**24, 25, 35, 38, 39,**
**48, 49, 50, 53, 56,**
**58, 60, 62, 73, 78**

RADIO TAXI
☎ 331 11 11
WARSZTAT SAMOCHODOWY
HOLOWANIE
CAŁA DOBA

# Polecamy

**Piłka ręczna**

I liga A mężczyzn. Iskra/Lider Market - Zagłębie Lubin. Kielce, hala przy ul. Krakowskiej 72, sobota, godz. 18, niedziela, godz. 11.

II liga mężczyzn. MCS/Iskra - Gwardia Opole. Kielce, hala przy ul. Krakowskiej 72, sobota, godz. 14.

Wisła - Górnik Katowice. Sandomierz, hala LO, sobota, godz. 17.

**Koszykówka**

II liga mężczyzn. Cersanit/Nomi - Stal Stalowa Wola. Kielce, hala przy ul. Żytniej, sobota, godz. 15.

**Kolarstwo**

Ogólnopolski wyścig przełajowy. Busko, OSW „Górka" przy ul. Rehabilitacyjnej, niedziela, godz. 11.

**Tenis stołowy**

Wojewódzkie eliminacje do turnieju o Puchar PZTS i „Przeglądu Sportowego". Sala ZSL w Zagnańsku, sobota, godz. 9.

Turniej dla nie zrzeszonych dziewcząt i chłopców. Kielce, świetlica Kolejarza przy ul. Żelaznej 40, sobota, godz. 10.30.

**Łucznictwo**

Mistrzostwa okręgu młodzików oraz eliminacje do halowych Mistrzostw Polski juniorów i juniorów młodszych. Hala Stelli przy ul. Krakowskiej w Kielcach, sobota, godz. 14.30.

**Bilard**

II runda drużynowego Pucharu Polski: Contact OK - Gestor Myślenice. Kielce, świetlica „Agromy" przy ul. Krakowskiej 293, niedziela, godz. 11.

**Narciarstwo**

Grand Prix Kielc Amatorów w biegach. Trasy wokół zalewu w Kielcach, sobota, godz. 11.

**Szachy**

Świętokrzyskie Igrzyska Młodzieży Szkolnej. Kielce, SP 32, sobota, godz. 10.

**Kings Darts**

I Świętokrzyskie Mistrzostwa w Kings Darts (rzucanie strzałkami do tarczy) Dziennikarzy. Starachowice, kawiarnia „Ellida" przy ul. Lipowej 19, sobota, godz. 10.

**Piłka nożna**

IX Turniej im. Mieczysława Zientala. Kielce, hala przy ul. Krakowskiej, sobota, godz. 19.30, niedziela, godz. 15.30.

Halowy turniej trampkarzy. Kielce, hala przy ul. Krakowskiej, sobota, godz. 9.

Sparringi: KSZO Ostrowiec - Hetman Zamość. Boisko w Ćmielowie, sobota, godz. 11.30.

Błękitni Kielce - Korona Kielce. Boisko boczne przy ul. Ściegiennego, sobota, godz. 11.

Naprzód Jędrzejów - Wisła II Kraków, sobota, godz. 12, Granat Skarżysko - Orlęta Dęblin, sobota, godz. 12, Sparta Kazimierza Wielka - Zdrój Busko, sobota, godz. 11, Wisła Sandomierz - Nida Pińczów, sobota, godz. 12, GKS Rudki - MKS Stąporków, sobota, godz. 12, Marol Jacentów - Star Starachowice, niedziela, godz. 12.

**(p)**

# Apostel zostaje

***Wczorajszy „Przegląd Sportowy" i „Tempo" poinformowały, że „Legia poszukuje następcy Białasa". Jednym z kandydatów na stanowisko selekcjonera warszawskiego klubu ma być... Henryk Apostel, prowadzący obecnie zespół KSZO Ostrowiec.***

- Nie rozmawiałem z żadnym działaczem warszawskiego klubu - powiedział nam wczoraj **H. Apostel**. - Dziennikarze często piszą różne rzeczy. Nie wiem, być może taki pomysł zaświtał komuś w głowie, ale ja o niczym nie wiem. Gdybym rozmawiał z jakimkolwiek działaczem Legii, pierwszym człowiekiem, który by się dowiedział o tym byłby prezes **Marian Strzelecki**.

Słowa trenera KSZO potwierdził menażer warszawskiej drużyny **Janusz Olędzki**: - Nic nie słyszałem na ten temat. Póki co szkoleniowcem Legii jest **Stefan Białas**. **(mac)**

# Halowa piłka

***W hali sportowej ZSB przy ul. Jagiellońskiej 90 w Kielcach rozegrany został halowy turniej piłki nożnej uczniów klas siódmych i ósmych szkół podstawowych.***

Pierwsze miejsce zajęli chłopcy z SP 30, którzy w finałowym pojedynku pokonali SP Bodzentyn 6:2. Trzecia pozycja przypadła SP Nowiny po zwycięstwie nad SP 21 Kielce 6:2. Na kolejnych miejscach uplasowali się: PKS Duszki Na Stoku Kielce i SP Miąsowa. **(pak)**

Słowo Ludu

Redaguje zespół. (Centrala tel. 344-24-80) Redaktor naczelny Krzysztof FALKIEWICZ (tel. 361-00-48), zastępca red. naczelnego Cezary JASTRZĘBSKI (tel. 344-59-19), sekretarz redakcji Grzegorz ŚCIWIARSKI (tel. 344-7255). **Dział reportażu** (344-59-19), **Dział miejski i łączności z czytelnikami** (344-43-45), (344-48-16), **Dział ekonomiczno-polityczny** (344-48-52), (361-05-60) **Dział terenowy** (344-47-25),**Dział sportowy** (344-48-63), **ADRES REDAKCJI**: 25-363 Kielce, ul. Wesoła 47/49, fax3446979,http://www.slowoludu.com.pl, e-mail:redakcja@slowoludu.com.pl **BIURO OGŁOSZEŃ**: 344-48-58, fax 3447251 i punkt przyjęć ul. Targowa 18, tel. 343-02-79.

**REDAKCJA W RADOMIU**: Z-ca red. naczelnego - Andrzej SAŁATA (tel. 362-37-36), 26-600 Radom, ul. Żeromskiego 51, tel. 362-37-36, 363-20-64, 363-81-61, fax 362-81-60.
**BIURO OGŁOSZEŃ**: 363-97-88.

**WYDAWCA**: „EXBUD-Wydawnictwo" sp. z o.o., Kielce, ul. Wesoła 47/49: Dyrektor naczelny Krzysztof FALKIEWICZ, z-ca dyrektora ds ekonomicznych Anna CICHA, z-ca dyrektora ds marketingu Grzegorz CZEKAJ. Oddział spółki w Radomiu: Dyrektor Wiesława LIPIŃSKA DRUK: Poligrafia SA, Kielce, ul. Górna 21. Prenumeratę przyjmują urzędy pocztowe i oddziały „Ruchu"na terenie województw: świętokrzyskiego i mazowieckiego. Redakcja nie zwraca tekstów nie zamówionych. ISSN 0137-9275

Redaktor wydania
Cezary Jastrzębski

Redaktor depeszowy
Krzysztof Wieczorek

NAKŁAD KONTROLOWANY
ZWIĄZEK KONTROLI DYSTRYBUCJI PRASY

SŁOWO LUDU 20-21 LUTEGO 1999 NR 43/A

http://sbc.wbp.kielce.pl/

Zdjęcie: archiwum

## Javier Sotomayor: Podziwiam Ojca Świętego

# MODA NA SPAŁĘ

(Korespondencja własna)

***Jednym z bohaterów wczorajszego VI Międzynarodowego Mityngu Skoku Wzwyż „Opoczno '99" był Kubańczyk Javier Sotomayor. Były mistrz olimpijski z Barcelony, aktualny mistrz świata i rekordzista świata w hali (243 cm) i na stadionie (245 cm), jak zwykle unikał wszelkich kontaktów. Poza krótkimi treningami zaszywał się w swoim pokoju z niedostępnym trenerem. Wytrwałość dziennikarzy, którzy już wczoraj przybyli do Centralnego Ośrodka Sportu została jednak nagrodzona. „Soto" udzielił w końcu krótkiego wywiadu.***

◆ **Podobno nie miał pan wielkiej ochoty, aby znów przyjeżdżać do Polski?**

- To nieprawda. Mityng w Spale należy do tych nielicznych na świecie imprez, w których po prostu trzeba wystartować. Zawsze chętnie tu przyjadę.

◆ **Skąd ta ochota?**

- Te zawody mają naprawdę wysoką rangę i świetną opinię na świecie. Tu jest znakomita atmosfera wśród zawodników i kibiców, którzy swoim dopingiem pomagają nam skakać.

◆ **Kiedy poprawione zostaną pańskie rekordy? Jak na razie komukolwiek trudno jest uzyskać nawet zbliżony wynik.**

- Kiedyś na pewno ktoś je poprawi...

◆ **Ale raczej nie będzie to nikt z Kuby. We własnym kraju nie ma pan następców.**

- To prawda. Wprawdzie rok temu w Hawanie założona została szkółka skoku wzwyż, ale na razie, najlepszy po mnie wynik - 220 cm - uzyskał Alberto Juantorena.

◆ **Który Alberto Juantorena?!**

- Syn dwukrotnego mistrza olimpijskiego z Montrealu w biegach na 400 i 800 m. Nosi to samo imię co jego ojciec. Co ciekawe, jego trenerem jest Polak **Zygmunt Zabierzowski**.

◆ **A propos. Zna pan jakiegoś sławnego Polaka, poza Arturem Partyką oczywiście?**

- Znam papieża. Jego wizyta na Kubie była dla naszego narodu wielkim przeżyciem. Przyjęty został wspaniale. Podziwiam Jana Pawła II za jego poświęcenie dla ludzi i mam dla niego ogromny szacunek.

◆ **Jak długo jeszcze zamierza pan występować na skoczniach?**

- Na razie nie myślę o zakończeniu kariery, chyba, że zmusiłaby mnie do tego kontuzja. Teraz dążę do celu, jakim jest zdobycie złotego medalu na igrzyskach w Sydney. A potem i tak nie zerwę ze sportem. Zostanę trenerem.

Moda „na Spałę" panuje nie tylko wśród skoczków na całym świecie. Na tym mityngu po prostu trzeba się pokazać, najlepiej w loży honorowej lub prasowej. W tym roku akredytowała się na zawody rekordowa liczba dziennikarzy - 114. To zrozumiałe. Ale kto uwierzy, że w samym tylko Piotrkowie Trybunalskim jest dwadzieścia siedem gazet?!

**SŁAWOMIR SIJER**

*Relacja w poniedziałkowym „Słowie Kibica".*

## Tomianovich coachem reprezentacji USA

# „Osobisty" Pippena

***Scottie Pippen wykorzystując jeden z dwóch rzutów osobistych na 3,3 sekundy przed końcem dogrywki przesądził o zwycięstwie Houston Rockets nad Naw Jersey Nets w najbardziej dramatycznym z czwartkowych meczów zawodowej ligi NBA koszykarzy.***

Ostatnia akcja meczu wywołała spore kontrowersje. Pippen przechwycił podanie do **Scotta Burrella** i tuż przy linii bocznej był mocno naciskany przez gracza Nets. Arbiter odgwizdał faul, którego konsekwencją były dwa rzuty osobiste.

- Byłem faulowany wcześniej zanim znalazłem się za linią boiska - skomentował tę sytuację były „gwiazdor" Chicago Bulls.

Sporo pretensji do arbitra miał coach New Jersey **John Calipari**.

- Zostaliśmy skrzywdzeni. Przewinienia nie było, a Pippen po prostu wyszedł poza linię. Gdyby doszło do drugiej dogrywki, to sprawa wyniku pozostawała otwarta.

Do zwycięstwa „Rakiet" oprócz Pippena, który zapisał na swoim koncie 26 punktów poważnie przyczynił się **Hakeem Olajuwon** (21 punktów, 15 zbiórek).

Kolejnym pechowcem ligi NBA jest **Zydrunas Ignauskas** z Cleveland Cavaliers, który załamał nogę i w tym sezonie nie wróci już na parkiet.

Wiadomością dnia trochę spoza ligi NBA była nominacja trenera „Rakiet" **Rudy Tomianovicha** na stanowisko coacha reprezentacji USA, która stanie w tym roku do eliminacji olimpijskich przed turniejem Sydney 2000.

Wyniki: Indiana Pacesrs - Philadelphia 76-ers 99:95, Cleveland Cavaliers - New York Knicks 98:74, Utah Jazz - Denver Nuggets 97:86, Toronto Raptors - Washington Wizzards 88:95, New Jersey Nets - Houston Rockets 92:93 (po dogrywce). Liderzy dywizji: Midwest - Utah 7-1, Pacific - Seattle 6-1, Atlantic - Orlando 6-2, Central - Milwaukee 5-1.

**(wid)**

W wyścigu do piłki od lewej: gracz New Jersey Nets - Jayson Williams, Hakeem Olajuwon (Houston), Chris Gatling (Nets) i Michael Dickerson podczas spotkania Fot. PAP/EPA

## Nadzieje delegatów na zjazd PZPN

# Czy Dziurowicz ustąpi

***Dziś rozpoczyna się długo oczekiwany Walny Zjazd Polskiego Związku Piłki Nożnej. Zainteresowani problemami rodzimego futbolu zastanawiają się, czy podczas obrad do dymisji poda się prezes Związku - Marian Dziurowicz. W sejmiku uczestniczyć będą delegaci z naszego regionu.***

**Janusz Jagiełowicz** (prezes OZPN, delegat makroregionu środkowo-wschodniego): - Spodziewam się, że spotkanie rzuci nieco światła na prawdziwe podłoże sporu pomiędzy PZPN a UKFiT i ostatecznie go zakończy. Mam także nadzieję, że uczestnicy zjazdu zapoznani zostaną ze zmianami w funkcjonowaniu struktur piłkarskich wymuszonymi przez reformę administracyjną. Spodziewam się również ostrych dyskusji na temat statusu Autonomicznej Ligi Polskiej. Wiele kontrowersji może wzbudzić wystąpienie grupy sędziów, która opracowała dokument o autonomii arbitrów.

Nie należy oczekiwać żadnych zmian personalnych. Z prostego powodu: zjazd nie ma charakteru wyborczego, a jedynie informacyjny. Prezes Dziurowicz może stracić swój stołek jedynie w wyniku dymisji. Oczywiście nie można wykluczyć wystąpienia grupy reformatorów, którzy będą się starali zmienić status zjazdu. Wtedy... może dojść do nieoczekiwanych rozstrzygnięć.

**Wojciech Słomka** (były prezes Federacji Autonomicznych Stowarzyszeń Sportowych Radomiak): - Dobrze, że wreszcie odbędzie się zjazd. Zbyt wiele spekulacji i niedomówień narosło wokół ostatnich działań PZPN. Będzie okazja do wyjaśnień. Krajowy futbol wymaga reform - o tym wiedzą wszyscy. Mam na myśli przede wszystkim autonomię ligi. Jeżeli będę miał okazję, powtórzę to, co powiedziałem na poprzednim zjeździe: na stanowisku prezesa PZPN widzę tylko **Zbyszka Bońka**.

**Stanisław Bobkiewicz** - członek Komisji Rewizyjnej PZPN: - O tym, że rodzimy futbol potrzebuje zmian wiedzą wszyscy. Ja także jestem zwolennikiem daleko idących reform. Jestem jednak przekonany, że dziś podczas obrad niewiele się zmieni. Z prostej przyczyny - nie jest to zjazd wyborczy a sprawozdawczy.

**Mirosław Malinowski** (prezes Błękitnych Kielce, delegat makroregionu środkowo-wschodniego): - Przeczytałem dokładnie wszystkie dokumenty i jestem przekonany, że spotkanie niczego nie zmieni. Boję się, że będzie to jeszcze jedna dyskusja, która skończy się niczym. Nie, Dziurowicz na pewno nie ustąpi. Gdyby miał to uczynić - zrobiłby wcześniej. Kto wie, czy głównym punktem obrad nie będą rozmowy o... reorganizacji trzeciej ligi?

**(pd), (mac)**

Z Finlandią zremisowaliśmy 1:1 Fot. PAP/CAF

OKNA I DRZWI
MABUD MATERIAŁY BUDOWLANE
JĘDRZEJÓW, ul. REYMONTA 12, TEL. 38-613-52
KIELCE, ul. ZAGNAŃSKA 72, TEL. 344-84-19, FAX 368-18-74
ul. SKRZETLEWSKA 4, TEL. 368-44-40
RABAT 3%

## POGODA

BIOPROGNOZA: niekorzystna

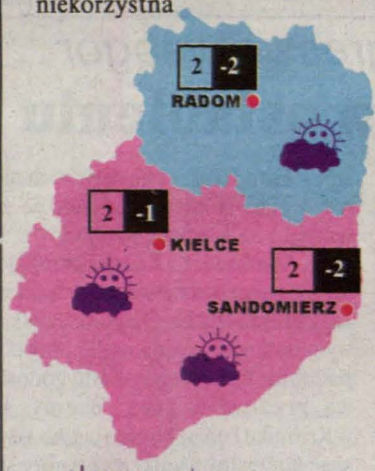


W dzień zachmurzenie umiarkowane. W górach: w Beskidach i Tatrach oraz na Podhalu okresami śnieg. Temperatura maksymalna od 1 do 3 st.

W nocy na ogół pochmurno z opadami śniegu. Temperatura minimalna od -2 do -1 st. Wiatr umiarkowany zachodni.

Jutro pogodnie i bez opadów, w nocy wzrost zachmurzenia, opady śniegu. Temperatura bez większych zmian.

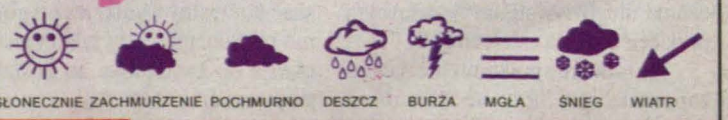


KOMUNIKAT DLA KIEROWCÓW

**Widzialność w strefie opadów ograniczona, rano nawierzchnie dróg miejscami śliskie. Na drogach bocznych mogą wystąpić utrudnione warunki jazdy.**

DEK MEBLE
BEZ WZGLĘDU NA POGODĘ MEBLI DEK POZNAJ URODĘ!
Kielce, ul. Olszewskiego 9, tel. 34-501-72
Kielce, os. Słoneczne Wzgórze 33, tel. 33-181-86



http://sbc.wbp.kielce.pl/