26.1116/99

PONIEDZIAŁEK 12 LIPCA 1999 R.
NR INDEKSU 350-400
ROK L NR 159 (15061) CENA 90 GR

Słowo ludu

EGZEMPLARZ OBOWIĄZKOWY WBP w Kielcach

● Kielce ● Busko ● Jędrzejów ● Kazimierza Wielka ● Końskie ● Opatów ● Ostrowiec ● Pińczów ● Sandomierz ● Skarżysko ● Starachowice ● Staszów ● Włoszczowa

Harcerski Festiwal rozpoczęty

Tradycyjne fanfary rozpoczęły wczoraj w kieleckim amfiteatrze na Kadzielni koncert „Gospodarze - Gościom" - oficjalnie otwierający harcerski festiwal. W finale na scenie stanęło blisko czterystu wykonawców, a publiczność zobaczyła m.in. wirujący wiatraczek z ciał tancerzy

Fot. P. Polak

Defilada „Daru Młodzieży"

Kadeci odbywający służbę na polskim okręcie szkoleniowym „Dar Młodzieży" pozdrawiają zgromadzonych na nabrzeżu ludzi, wpływając do francuskiego portu Rouen, aby wziąć udział w międzynarodowym zlocie żaglowców - „Armada stulecia". Zdaniem organizatorów zlot, który potrwa do 18 lipca, przyciągnie od 7 do 10 mlionów ludzi

Fot. PAP/EPA - M. Mochet

Jutro ze „Słowem" bezpłatny dodatek

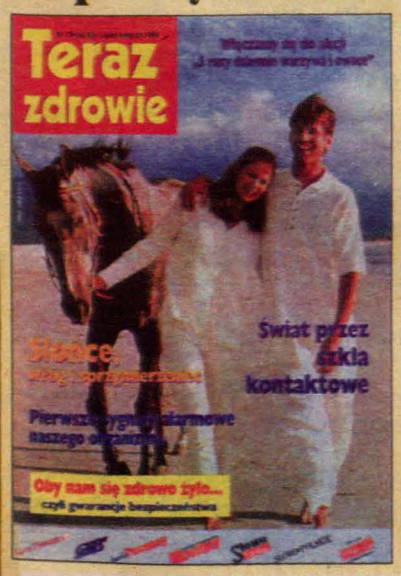

Wiceminister I. Dzierzgowska: Reforma się uda

Czytaj na stronie 5

Tajna akcja „polskiego FBI" na trasie Kielce - Warszawa

POŚCIG ZA TOYOTĄ

Policjanci z województwa świętokrzyskiego szukali wczoraj uzbrojonych bandytów w dostawczej toyocie. Operacja była utajniona.

W niedzielę funkcjonariusze z komend, leżących przy trasie Tarnów - Kielce - Warszawa, poszukiwali dostawczej toyoty. Samochodem z zagranicznymi numerami rejestracyjnymi jechali trzej mężczyźni i kobieta, wszyscy zza wschodniej granicy. Byli uzbrojeni.

- Nie mogę powiedzieć nic na temat akcji, ze względu na dobro śledztwa. Sprawą zajmuje się Komenda Główna Policji - tylko tyle dowiedzieliśmy się od **Anny Zielińskiej - Brudek**, zastępcy rzecznika prasowego świętokrzyskiej policji.

Według naszych informacji grupa zajmowała się wymuszaniem okupów od właścicieli agencji towarzyskich i „tirówek" - prostytutek pracujących przy drogach. Gang został „namierzony" na południu Polski i zorganizowano za nim pościg.

- Dziś nic nie mogą powiedzieć. Proszę dzwonić w poniedziałek. Sprawdzimy czy w działaniach brali udział funkcjonariusze Komendy Głównej. Możliwe, że w akcji uczestniczyli policjanci z „pezetów" (Wydział do Spraw Przestępczości Zorganizowanej) lub z brygady antynarkotykowej. Oni działają teraz w całym kraju, jak amerykańskie FBI - powiedział nam **Rafał Wasiak**, z zespołu prasowego KGP w Warszawie.

(dart)

Sandomierz

Bezrobotni absolwenci

Ponad 80 tegorocznych absolwentów szkół średnich i wyższych zasiliło rejestry bezrobotnych.

Czytaj na stronie 9

Jędrzejów

Rewolucja na rynku

Zakończył się przetarg na modernizację placu Kościuszki. Wygrało go Jędrzejowskie Przedsiębiorstwo Robót Drogowych.

Zakres prac jest rewolucyjny: wymienione zostaną krawężniki i nawierzchnia jezdni, a krzywe płyty chodnikowe zastąpi bruk w kolorze brązowym.

Czytaj na stronie 12

„Chemar" sprzedaje mieszkania

Zakłady Urządzeń Chemicznych i Armatury Przemysłowej „Chemar" S.A. w Kielcach po kilku latach przygotowań zaczęły sprzedawać zakładowe mieszkania.

Na razie wykupić swoje lokum będą mogli tylko lokatorzy budynków przy ul. Glinianej i Pocieszka - w sumie ok. 220 z 700 zakładowych lokali. Nie wszyscy są jednak z tego zadowoleni.

- Początkowo mówiono nam, że będziemy mogli wpłacić tylko 30 procent wartości mieszkania, a resztę „Chemar" rozłoży nam na raty. Teraz okazuje się, że ci, którzy nie mają gotówki, odsyłani są do banków po kredyt. Który z nich da wysoką pożyczkę emerytowi? Dlaczego tak traktuje się ludzi, którzy całe życie przepracowali w tej firmie? - pyta jeden z mieszkańców z ul. Glinianej.

Czytaj na stronie 11

Berlińska Parada Miłości

W niedzielę nad ranem w Berlinie nocnymi dyskotekami zakończyła się Parada Miłości. Przyciągnęła rekordową liczbę uczestników - półtora miliona

Fot. PAP/EPA

Czytaj na stronie 4

Wyższa Szkoła Administracji Publicznej
OGŁASZA NABÓR NA ROK AKADEMICKI 1999/2000
NA 1 ROK STUDIÓW W SYSTEMIE DZIENNYM I ZAOCZNYM
W SPECJALNOŚCI ADMINISTRACJA PUBLICZNA

Dokumenty (podanie, życiorys, 2 zdjęcia i świadectwo maturalne) należy składać w Sekretariacie WSAP do 31 lipca 1999 roku w godzinach od 9 do 15 lub przesłać na adres Szkoły:

Wyższa Szkoła Administracji Publicznej w Kielcach
Rektorat: Kielce, al. 1000-lecia PP 7, bud. C, pok. 12
Adres do korespondencji: 25-314 Kielce, skr. poczt. 1101
Tel./fax (041) 344-36-14, tel. (041) 34-242-60

173/ya

WSU WYŻSZA SZKOŁA UBEZPIECZEŃ W KIELCACH WSU
25-353 KIELCE, ul. Wesoła 52, tel. (041) 344-99-33
prowadzi nabór na nowy kierunek studiów:
EKONOMIA
(tylko u nas atrakcyjne i rynkowe specjalności)

WYŻSZA SZKOŁA EKONOMII I ADMINISTRACJI
prowadzi nabór na rok akademicki 1999/2000 na kierunki: ● ekonomia ● politologia
STUDIA DZIENNE (miesięczny koszt nauki: 250 zł)
STUDIA ZAOCZNE (miesięczny koszt nauki: 160 zł)
Opłaty najniższe w regionie, takie same jak w bieżącym roku akademickim
WSEiA W KIELCACH
Informacje i zapisy: Kielce, ul. Mielczarskiego 51, tel. 345-69-19, 345-65-85, 345-75-25

http://sbc.wbp.kielce.pl/

W województwie świętokrzyskim mniej przestępstw

Raport grozy

ŚWIĘTOKRZYSKIE. Pierwsze półrocze przyniosło w Polsce znaczny wzrost przestępstw kryminalnych. Na tle kraju nasze województwo wypada korzystnie - odnotowano spadek przestępczości.

Z rządowego raportu o stanie bezpieczeństwa państwa przedstawionego w miniony czwartek w Sejmie tchnie grozą. Wynika z niego, że gwałtownie rośnie liczba napadów z bronią i zamachów bombowych. Policja nie może opanować narastającej plagi kradzieży samochodów, rozbojów i wymuszeń.

- Z analiz, którymi dysponuje policja, wynika, że w najbliższym okresie narastać będą zarówno zagrożenia kryminalne, mające charakter porachunków przestępczych, jak i przestępczość bankowa oraz komputerowa. Nie maleje również zagrożenie przestępczością narkotykową - ujawnił **Janusz Tomaszewski**, minister spraw wewnętrznych i administracji.

Różne oceny?

Zaledwie kilka dni wcześniej policja chwaliła się, że zahamowała wzrost przestępczości w kraju. Funkcjonariusze Komendy Głównej Policji ogłosili, że w pierwszym półroczu 1999 r. odnotowano 507,5 tys. przestępstw, co stanowi spadek o 0.9 proc. Niestety, to pozorny sukces. O 6 procent wzrosła bowiem liczba przestępstw kryminalnych - najbardziej uciążliwych dla społeczeństwa. Od stycznia do czerwca było ich 461,8 tys., podczas gdy w analogicznym okresie ub. r. 435,8 tys.

Policja jest mniej skuteczna. Wskaźnik wykrywalności obniżył się z 55,7 (w 1998 r.) do 49,2 proc. Cieszyć może jedynie fakt, że spadła liczba przestępstw przeciwko życiu i zdrowiu. Odnotowano mniej zabójstw, uszkodzeń ciała i gwałtów.

- Policja koncentruje się na najpoważniejszej i najgroźniejszej przestępczości i to przynosi rezultaty. Wykrywalność przestępstw przeciwko życiu i zdrowiu wynosi ponad 85proc. - mówi **Grażyna Puchalska** z Biura Prasowego Komendy Głównej Policji.

Spadek pod Łysicą

Na tle kraju województwo świętokrzyskie wypada korzystnie. Tylko u nas i w województwie podlaskim policji udało się zmniejszyć przestępczość. W pierwszym półroczu stwierdzono w naszym regionie 11. 811 zdarzeń kryminalnych, tj. o ponad 4 proc. mniej niż w 1998 r. Wykrywalność w Świętokrzyskiem jest o 11 procent lepsza niż średnia krajowa.

- Zanotowaliśmy o połowę mniej zabójstw i gwałtów. Mniej było rozbojów, pobić i uszkodzeń ciała. Spadła także liczba fałszerstw, kradzieży i włamań. Warto zauważyć, że o ponad 10 proc. zmalała liczba kradzionych aut - mówi **Anna Zielińska**-Brudek, zastępca rzecznika prasowego świętokrzyskiej policji. - Niepokojący jest wzrost liczby oszustw. Było ich dwa razy więcej niż w roku ubiegłym. O jedną trzecią wzrosła także liczba przestępstw narkotykowych. Świadczy to jednak, że policjanci zajęli się problem. W przypadku handlu narkotykami nie ma bowiem pokrzywdzonych przez sprawców. Funkcjonariusz sam musi ujawnić proceder, złapać handlarza i udowodnić mu winę. To bardzo trudne.

Największe kłopoty sprawili świętokrzyskiej policji złodzieje samochodów. Wpadał zaledwie co piąty. Bardzo rzadko przed oblicze sprawiedliwości trafiają również drobni złodziejaszkowie. Jeżeli nie zatrzyma się sprawcy włamania do piwnicy na gorącym uczynku, to udowodnienie mu później winy jest praktycznie niemożliwe.

- Drobni przestępcy są właściwie bezkarni. Prokuratury rzadko kierują wobec nich wnioski o areszt. W sądach rozprawy odbywają się po dwóch - trzech latach od zatrzymania. Przez ten czas nadal kradną i pogarszają nam statystyki. Prawo powinno być bardziej restrykcyjne - mówi wysoki oficer Komendy Wojewódzkiej Policji w Kielcach.

HUBERT IDZIK

Na kąpieliskach

Woda jest, gorzej z bezpieczeństwem

ŚWIĘTOKRZYSKIE. Upał bezlitośnie odsłania stan zabezpieczenia kąpielisk. Prawda jest taka, że w województwie świętokrzyskim nie brakuje akwenów z czystą wodą, wciąż jednak mało jest kąpielisk z prawdziwego zdarzenia.

- Moja wizyta w miejscowościach, w których są zalewy, stawy i inne zbiorniki wody dowiodła, że władze wielu gmin nie zadbały o przygotowanie kąpielisk - mówi **Wacław Mozer**, prezes Wojewódzkiego Wodnego Ochotniczego Pogotowia Ratunkowego w Kielcach. Ludzie widząc wodę wchodzą do niej bez świadomości grożących im niebezpieczeństw. A bezpieczeństwa nie zapewni samo wydanie aktu o utworzeniu kąpieliska. Potrzebne było zaplanowanie wydatków, zarówno na czytelne oznakowanie terenu, dyżury ratowników, także przygotowanie ubikacji, koszy na śmieci itp.

W kilku miejscowościach te ustawowe obowiązki zostały spełnione. Kąpieliska są zadbane i bezpieczne. Na dobrą ocenę zasługuje stan przygotowania do sezonu m.in. na zalewach w Suchedniowie, Starachowicach, Chańczy, Sielpi, Golejowie, a także w Piachach, Lubiance, Lipownicy i Kocie. Niestety, nie brakuje dzikich kąpielisk. Z przykładem takiej sytuacji mamy do czynienia na skarżyskim Rejowie. Południowa strona to jedyne w województwie tzw. kąpielisko zorganizowane, dobrze wyposażone i bezpieczne. Odwrotnie - w części przylegającej do torów kolejowych, którego właścicielem jest gmina. Ludzie się kąpią bez żadnego dozoru i zabezpieczeń. Podobnie na Bernatce, gdzie upuszczono wody, a gospodarz dopiero zapowiada organizację kąpieliska.

To same zastrzeżenia można odnieść do Kaniowa, w gminie Zagnańsk, Sukowa, w gminie Daleszyce, także Mójczy, Baryczy oraz jednego z najpiękniejszych miejsc w naszym regionie, mianowicie akwenu w Gackach koło Pińczowa.

Najwyższa pora, aby poszczególne gminy podjęły obowiązki nadzoru nad kąpieliskami. Społeczne dyżury ratowników z Wodnego Ochotniczego Pogotowia Ratunkowego - podkreśla Wacław Mozer - na pewno nie wystarczą. (tam)

Pistolet i pałka

SKARŻYSKO. Anonimowy informator powiadomił policję, gdzie ukryta jest broń palna.

W miniony weekend nieznany mężczyzna zawiadomił dyżurnego skarżyskiej Komendy Powiatowej Policji, że w krzakach między rzeką Kamienną, a torowiskiem leży torba w której ukryty jest pistolet. Policjanci sprawdzili informację, choć nie mieli większych nadziei na znalezienie broni. Byli bardzo zdziwieni, kiedy odkryli torbę pełną przestępczych akcesoriów. Oprócz niemieckiego pistoletu typu „walther", kaliber 7,65 mm z magazynkiem i pięcioma sztukami amunicji, znaleźli także dwie kominiarki, policyjną pałkę typu tonfa, skórzane rękawiczki. Policja bada broni, czy była używana podczas przestępstw. (hub)

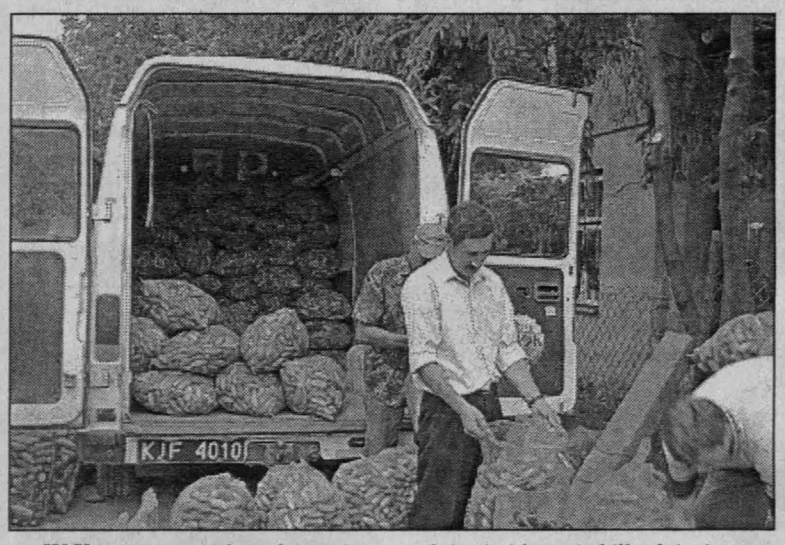

W Koniecmostach codziennie sprzedaje się i kupuje kilkadziesiąt ton ogórków Fot. I. Imosa

Początek sezonu ogórkowego w Koniecmostach

W niedzielę po 40 groszy

WIŚLICA. Na dobre rozpoczął się sezon ogórkowy na Ponidziu. Swoiste centrum obrotu ogórkami na tym terenie stanowi plac w Koniecmostach koło Wiślicy.

Wczoraj, mimo święta, dostawiono tu i sprzedano „od ręki" kilkadziesiąt ton korniszonów. W Koniecmostach pojawiają się kupcy, handlowcy z całej południowej Polski oraz regionu Górnego Śląska.

- Urodzaj w tym roku jest wyjątkowy - powiedział nam **Tadeusz Szurkowski**, miejscowy plantator, który dostarczył na plac pełny samochód ogórków.

Wczoraj cena „konserwowych" wynosiła 40 groszy za kilogram i była wyższa od sobotniej o 10 groszy. (imi)

Volvo w płomieniach

NOWY KORCZYN. W sobotę rano na szosie krajowej nr 777 w okolicach Nowego Korczyna zapalił się TIR marki „Volvo". Przyczyną było prawdopodobnie zablokowanie się hamulców ciężarówki.

Pojazd udało się uratować dzięki bardzo szybkiej akcji nowokorczyńskiej jednostki OSP, której w sukurs wysłano zawodową jednostkę strażaków z Buska Zdroju. (imi)

Pchnął nożem za nic

MAŁOGOSZCZ. W sobotę 45 - letni Stanisław P. pchnął nożem w brzuch znajomego, który w stanie ciężkim przebywa w szpitalu.

Stanisław P. pokłócił się z żoną. Od dwóch tygodni nadużywał alkoholu. Po awanturze wybiegł z domu z kuchennym nożem w ręce. Na stadionie sportowym przy ul. Jaszowskiego spotkał znajomego - 57-letniego Edwarda S. Bez powodu ugodził go nożem w brzuch. Ranny w stanie ciężkim przebywa w szpitalu w Kielcach. (hub)

Kaukaz poszarpał pielgrzyma

SOKOLINA (gm. Czarnocin). Dwudziestoletni Paweł R., student drugiego roku Wyższego Seminarium Duchownego w województwie podkarpackim, został dotkliwie pogryziony przez owczarka kaukaskiego. Dramat rozegrał się w sobotnie popołudnie we wsi Sokolina, w gminie Czarnocin. Ranny przebywa na Oddziale Ortopedii buskiego Szpitala Rejonowego.

Paweł R., wraz kolegą, dotarli do Sokoliny w sobotnie popołudnie. Obaj stanowili forpocztę pielgrzymki zmierzającej z okolic Przemyśla na Jasną Górę. Sokolinę wyznaczono jako miejsce kolejnego noclegu dla 230-osobowej grupy pątników pod nazwą „Maria", wchodzącej w skład blisko 2-tysięcznej pielgrzymki.

- W Sokolinie organizowaliśmy miejsca noclegowe - mówi poszkodowany. - Wszedłem na teren ogrodzonej posesji. Furtka była otwarta, a na ogrodzeniu nie było żadnej tabliczki. Pies, którego nie zauważyłem, leżał za wielkim drzewem. Był uwiązany, ale gdy skoczył w moim kierunku łańcuch zsunął mu się z obroży. Pies rozszarpał pielgrzymowi udo, a następnie rękę.

- Nie miałbym żadnych szans, gdyby nie szybka interwencja gospodarza. Właściciel psa, który na stałe mieszka w Krakowie, zawiózł mnie do stacji Pogotowia Ratunkowego w Kazimierzy Wielkiej, skąd przewieziono mnie do Buska - podkreśla pielgrzym.

Rany szarpane nogi i ręki są rozległe, z głębokimi ubytkami tkanki mięśniowej. Rekonwalescencja pielgrzyma potrwa kilka tygodni. Pies był szczepiony przeciwko wściekliźnie.

IRENA IMOSA

Paweł R. po bardzo skomplikowanych zabiegach chirurgicznych przebywa na Oddziale Ortopedii buskiego Szpitala Rejonowego Fot. autorka

Panu PAWŁOWI ŚLUSARCZYKOWI
wyrazy głębokiego współczucia
z powodu śmierci
OJCA
składają
Zarząd i pracownicy Poligrafii S.A. Kielce
355Ł/ke

Panu dr. ANDRZEJOWI PAWLIKOWI
wyrazy głębokiego współczucia
z powodu śmierci
BRATA
składa
Zarząd Przedsiębiorstwa Usług Komunalnych
Spółka z o.o. w Kielcach
2835/rł

radio TAK prezentuje 106,5 MHz

8.15 Gościem porannym w Radiu TAK będzie prezydent Kielc - Włodzimierz Stępień. Rozmawiał będzie Stanisław Blinstrub

10.00 - 12.00 Na swój program zaprasza Iwona Jurecka

12.00 - 15.00 „W przestrzeni" prezentuje Marcin Grochowalski

15.00 - 16.00 Magazyn reporterów „Na fali"

16.00 - 18.00 „Co za dzień" - piosenki na życzenie prezentuje Piotr Chwastowski

20.00 - 22.00 „Takt lista Tak", lista przebojów - zaprasza Sławek Grodziński

0.00 - 6.00 „Po zachodzie słońca" - trudne pytania, trudne odpowiedzi - zaprasza Paweł Szkalej

Do usłyszenia na 89,7 FM w Końskich, 101,1 FM we Włoszczowie, a wszędzie na 106,5 FM.

SŁOWO LUDU 12 LIPCA 1999 NR 159/A

http://sbc.wbp.kielce.pl/

W województwie świętokrzyskim mniej przestępstw

Raport grozy

ŚWIĘTOKRZYSKIE. Pierwsze półrocze przyniosło w Polsce znaczny wzrost przestępstw kryminalnych. Na tle kraju nasze województwo wypada korzystnie - odnotowano spadek przestępczości.

Z rządowego raportu o stanie bezpieczeństwa państwa przedstawionego w miniony czwartek w Sejmie tchnie grozą. Wynika z niego, że gwałtownie rośnie liczba napadów z bronią i zamachów bombowych. Policja nie może opanować narastającej plagi kradzieży samochodów, rozbojów i wymuszeń.

- Z analiz, którymi dysponuje policja, wynika, że w najbliższym okresie narastać będą zarówno zagrożenia kryminalne, mające charakter porachunków przestępczych, jak i przestępczość bankowa oraz komputerowa. Nie maleje również zagrożenie przestępczością narkotykową - ujawnił **Janusz Tomaszewski**, minister spraw wewnętrznych i administracji.

Różne oceny?

Zaledwie kilka dni wcześniej policja chwaliła się, że zahamowała wzrost przestępczości w kraju. Funkcjonariusze Komendy Głównej Policji ogłosili, że w pierwszym półroczu 1999 r. odnotowano 507,5 tys. przestępstw, co stanowi spadek o 0.9 proc. Niestety, to pozorny sukces. O 6 procent wzrosła bowiem liczba przestępstw kryminalnych - najbardziej uciążliwych dla społeczeństwa. Od stycznia do czerwca było ich 461,8 tys., podczas gdy w analogicznym okresie ub. r. 435,8 tys.

Policja jest mniej skuteczna. Wskaźnik wykrywalności obniżył się z 55,7 (w 1998 r.) do 49,2 proc. Cieszyć może jedynie fakt, że spadła liczba przestępstw przeciwko życiu i zdrowiu. Odnotowano mniej zabójstw, uszkodzeń ciała i gwałtów.

- Policja koncentruje się na najpoważniejszej i najgroźniejszej przestępczości i to przynosi rezultaty. Wykrywalność przestępstw przeciwko życiu i zdrowiu wynosi ponad 85proc. - mówi **Grażyna Puchalska** z Biura Prasowego Komendy Głównej Policji.

Spadek pod Łysicą

Na tle kraju województwo świętokrzyskie wypada korzystnie. Tylko u nas i w województwie podlaskim policji udało się zmniejszyć przestępczość. W pierwszym półroczu stwierdzono w naszym regionie 11.811 zdarzeń kryminalnych, tj. o ponad 4 proc. mniej niż w 1998 r. Wykrywalność w Świętokrzyskiem jest o 11 procent lepsza niż średnia krajowa.

- Zanotowaliśmy o połowę mniej zabójstw i gwałtów. Mniej było rozbojów, pobić i uszkodzeń ciała. Spadła także liczba fałszerstw, kradzieży i włamań. Warto zauważyć, że o ponad 10 proc. zmalała liczba kradzionych aut - mówi **Anna Zielińska**-Brudek, zastępca rzecznika prasowego świętokrzyskiej policji. - Niepokojący jest wzrost liczby oszustw. Było ich dwa razy więcej niż w roku ubiegłym. O jedną trzecią wzrosła także liczba przestępstw narkotykowych. Świadczy to jednak, że policjanci zajęli się problem. W przypadku handlu narkotykami nie ma bowiem pokrzywdzonych przez sprawców. Funkcjonariusz sam musi ujawnić proceder, złapać handlarza i udowodnić mu winę. To bardzo trudne.

Największe kłopoty sprawili świętokrzyskiej policji złodzieje samochodów. Wpadał zaledwie co piąty. Bardzo rzadko przed oblicze sprawiedliwości trafiają również drobni złodzieje-jaszkowie. Jeżeli nie zatrzyma się sprawcy włamania do piwnicy na gorącym uczynku, to udowodnienie mu później winy jest praktycznie niemożliwe.

- Drobni przestępcy są właściwie bezkarni. Prokuratury rzadko kierują wobec nich wnioski o areszt. W sądach rozprawy odbywają się po dwóch - trzech latach od zatrzymania. Przez ten czas nadal kradną i pogarszają nam statystyki. Prawo powinno być bardziej restrykcyjne - mówi wysoki oficer Komendy Wojewódzkiej Policji w Kielcach.

HUBERT IDZIK

Na kąpieliskach

Woda jest, gorzej z bezpieczeństwem

ŚWIĘTOKRZYSKIE. Upał bezlitośnie odsłania stan zabezpieczenia kąpielisk. Prawda jest taka, że w województwie świętokrzyskim nie brakuje akwenów z czystą wodą, wciąż jednak mało jest kąpielisk z prawdziwego zdarzenia.

- Moja wizyta w miejscowościach, w których są zalewy, stawy i inne zbiorniki wody dowiodła, że władze wielu gmin nie zadbały o przygotowanie kąpielisk - mówi **Wacław Mozer**, prezes Wojewódzkiego Wodnego Ochotniczego Pogotowia Ratunkowego w Kielcach. Ludzie widząc wodę wchodzą do niej bez świadomości grożących im niebezpieczeństw. A bezpieczeństwa nie zapewni samo wydanie aktu o utworzeniu kąpieliska. Potrzebne było zaplanowanie wydatków, zarówno na czytelne oznakowanie terenu, dyżury ratowników, także przygotowanie ubikacji, koszy na śmieci itp.

W kilku miejscowościach te ustawowe obowiązki zostały spełnione. Kąpieliska są zadbane i bezpieczne. Na dobrą ocenę zasługuje stan przygotowania do sezonu m.in. na zalewach w Suchedniowie, Starachowicach, Chańczy, Sielpi, Golejowie, a także w Piachach, Lubiance, Lipownicy i Kocie. Niestety, nie brakuje dzikich kąpielisk. Z przykładem takiej sytuacji mamy do czynienia na skarżyskim Rejowie. Południowa strona to jedyne w województwie tzw. kąpielisko zorganizowane, dobrze wyposażone i bezpieczne. Odwrotnie - w części przylegającej do torów kolejowych, którego właścicielem jest gmina. Ludzie się kąpią bez żadnego dozoru i zabezpieczeń. Podobnie na Bernatce, gdzie upuszczono wody, a gospodarz dopiero zapowiada organizację kąpieliska.

To same zastrzeżenia można odnieść do Kaniowa, w gminie Zagnańsk, Sukowa, w gminie Daleszyce, także Mójczy, Baryczy oraz jednego z najpiękniejszych miejsc w naszym regionie, mianowicie akwenu w Gackach koło Pińczowa.

Najwyższa pora, aby poszczególne gminy podjęły obowiązki nadzoru nad kąpieliskami. Społeczne dyżury ratowników z Wodnego Ochotniczego Pogotowia Ratunkowego - podkreśla Wacław Mozer - na pewno nie wystarczą. (tam)

Pistolet i pałka

SKARŻYSKO. Anonimowy informator powiadomił policję, gdzie ukryta jest broń palna.

W miniony weekend nieznany mężczyzna zawiadomił dyżurnego skarżyskiej Komendy Powiatowej Policji, że w krzakach między rzeką Kamienną, a torowiskiem leży torba w której ukryty jest pistolet. Policjanci sprawdzili informację, choć nie mieli większych nadziei na znalezienie broni. Byli bardzo zdziwieni, kiedy odkryli torbę pełną przestępczych akcesoriów. Oprócz niemieckiego pistoletu typu „walther", kaliber 7,65 mm z magazynkiem i pięcioma sztukami amunicji, znaleźli także dwie kominiarki, policyjną pałkę typu tonfa, skórzane rękawiczki. Policja bada broni, czy była używana podczas przestępstw. (hub)

Pchnął nożem za nic

MAŁOGOSZCZ. W sobotę 45 - letni Stanisław P. pchnął nożem w brzuch znajomego, który w stanie ciężkim przebywa w szpitalu.

Stanisław P. pokłócił się z żoną. Od dwóch tygodni nadużywał alkoholu. Po awanturze wybiegł z domu z kuchennym nożem w ręce. Na stadionie sportowym przy ul. Jaszowskiego spotkał znajomego - 57-letniego Edwarda S. Bez powodu ugodził go nożem w brzuch. Ranny w stanie ciężkim przebywa w szpitalu w Kielcach. (hub)

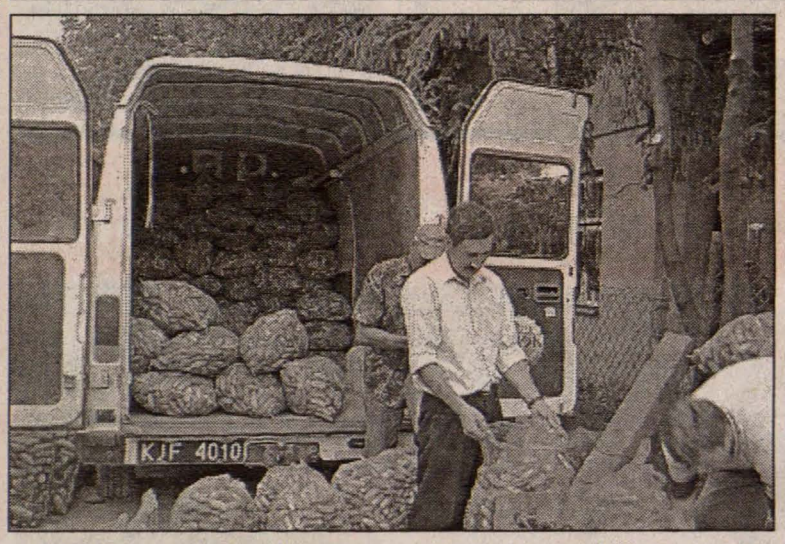

W Koniecmostach codziennie sprzedaje się i kupuje kilkadziesiąt ton ogórków Fot. I. Imosa

Początek sezonu ogórkowego w Koniecmostach

W niedzielę po 40 groszy

WIŚLICA. Na dobre rozpoczął się sezon ogórkowy na Ponidziu. Swoiste centrum obrotu ogórkami na tym terenie stanowi plac w Koniecmostach koło Wiślicy.

Wczoraj, mimo święta, dostawiono tu i sprzedano „od ręki" kilkadziesiąt ton korniszonów. W Koniecmostach pojawiają się kupcy, handlowcy z całej południowej Polski oraz regionu Górnego Śląska.

- Urodzaj w tym roku jest wyjątkowy - powiedział nam **Tadeusz Szurkowski**, miejscowy plantator, który dostarczył na plac pełny samochód ogórków.

Wczoraj cena „konserwowych" wynosiła 40 groszy za kilogram i była wyższa od sobotniej o 10 groszy. (imi)

Volvo w płomieniach

NOWY KORCZYN. W sobotę rano na szosie krajowej nr 777 w okolicach Nowego Korczyna zapalił się TIR marki „Volvo". Przyczyną było prawdopodobnie zablokowanie się hamulców ciężarówki.

Pojazd udało się uratować dzięki bardzo szybkiej akcji nowokorczyńskiej jednostki OSP, której w sukurs wysłano zawodową jednostkę strażaków z Buska Zdroju. (imi)

Kaukaz poszarpał pielgrzyma

SOKOLINA (gm. Czarnocin). Dwudziestoletni Paweł R., student drugiego roku Wyższego Seminarium Duchownego w województwie podkarpackim, został dotkliwie pogryziony przez owczarka kaukaskiego. Dramat rozegrał się w sobotnie popołudnie we wsi Sokolina, w gminie Czarnocin. Ranny przebywa na Oddziale Ortopedii buskiego Szpitala Rejonowego.

Paweł R., wraz kolegą, dotarli do Sokoliny w sobotnie popołudnie. Obaj stanowili forpocztę pielgrzymki zmierzającej z okolic Przemyśla na Jasną Górę. Sokolinę wyznaczono jako miejsce kolejnego noclegu dla 230-osobowej grupy pątników pod nazwą „Maria", wchodzącej w skład blisko 2-tysięcznej pielgrzymki.

- W Sokolinie organizowaliśmy miejsca noclegowe - mówi poszkodowany. - Wszedłem na teren ogrodzonej posesji. Furtka była otwarta, a na ogrodzeniu nie było żadnej tabliczki. Pies, którego nie zauważyłem, leżał za wielkim drzewem. Był uwiązany, ale gdy skoczył w moim kierunku łańcuch zsunął mu się z obroży. Pies rozszarpał pielgrzymowi udo, a następnie rękę.

Paweł R. po bardzo skomplikowanych zabiegach chirurgicznych przebywa na Oddziale Ortopedii buskiego Szpitala Rejonowego Fot. autorka

- Nie miałbym żadnych szans, gdyby nie szybka interwencja gospodarza. Właściciel psa, który na stałe mieszka w Krakowie, zawiózł mnie do stacji Pogotowia Ratunkowego w Kazimierzy Wielkiej, skąd przewieziono mnie do Buska - podkreśla pielgrzym.

Rany szarpane nogi i ręki są rozległe, z głębokimi ubytkami tkanki mięśniowej. Rekonwalescencja pielgrzyma potrwa kilka tygodni. Pies był szczepiony przeciwko wściekliźnie.

IRENA IMOSA

Panu PAWŁOWI ŚLUSARCZYKOWI
wyrazy głębokiego współczucia
z powodu śmierci
OJCA
składają
Zarząd i pracownicy Poligrafii S.A. Kielce
3550/ke

Panu dr. ANDRZEJOWI PAWLIKOWI
wyrazy głębokiego współczucia
z powodu śmierci
BRATA
składa
Zarząd Przedsiębiorstwa Usług Komunalnych
Spółka z o.o. w Kielcach
2835/rl

radio TAK prezentuje 106,5 MHz

8.15 Gościem porannym w Radiu TAK będzie prezydent Kielc - Włodzimierz Stępień. Rozmawiał będzie Stanisław Blinstrub

10.00 - 12.00 Na swój program zaprasza Iwona Jurecka

12.00 - 15.00 „W przestrzeni" prezentuje Marcin Grochowalski

15.00 - 16.00 Magazyn reporterów „Na fali"

16.00 - 18.00 „Co za dzień" - piosenki na życzenie prezentuje Piotr Chwastowski

20.00 - 22.00 „Takt lista Tak", lista przebojów - zaprasza Sławek Grodziński

0.00 - 6.00 „Po zachodzie słońca" - trudne pytania, trudne odpowiedzi - zaprasza Paweł Szkalej

Do usłyszenia na 89,7 FM w Końskich, 101,1 FM we Włoszczowie, a wszędzie na 106,5 FM.

SŁOWO LUDU 12 LIPCA 1999 NR 159/A

http://sbc.wbp.kielce.pl/

Słowo o sporcie

BEZPŁATNY DODATEK „SŁOWA LUDU" DLA KIBICÓW

Poniedziałek, 12 lipca 1999 r., nr 114

CPN, Telekomunikacja, „Belgia", Lukas

Korona S.A.

Wiele ostatnio się mówi na temat utworzenia Spółki Akcyjnej w Koronie.

Działacze klubowi, co prawda, nabrali wody w usta, ale dowiedzieliśmy się nieoficjalnie, że w skład grupy kapitałowej mają wejść: Telekomunikacja Polska S.A., CPN, Lukas Bank Świętokrzyski oraz kielecki browar „Belgia".

- Owszem prowadzone były rozmowy na temat naszych udziałów w Koronie. Niestety, w Kielcach nie możemy podjąć ostatecznej decyzji. Takową może podjąć tylko zarząd firmy w Warszawie - powiedział nam jeden z wysoko postawionych pracowników TP S.A. w Kielcach.

Nieoficjalnie dowiedzieliśmy się także, iż współpracą z kieleckim drugoligowcem zainteresowana była także myślenicka „Telefonika" (strategiczny sponsor Wisły Kraków!), ale udziałowcy tej firmy postawili jeden warunek - „Telefonika" miała obsadzić zarząd swoimi ludźmi....

O komentarz w tej sprawie poprosiliśmy jednego z najbardziej zainteresowanych - prezesa Korony **Artura Jagodzińskiego**.

- Nie mam nic do powiedzenia. Nie komentuje się rozmów na takie tematy, zanim definitywnie nie zostaną zakończone i uwieńczone konkretnymi ustaleniami. Dziennikarze mogą sobie „szperać" i spekulować, natomiast my musimy rozmawiać o konkretach...

MACIEJ CENDER
DARIUSZ WIKŁO

David Coulthard triumfował na torze Silverstone

WYPADEK SCHUMIEGO

Grand Prix Wielkiej Brytanii. Już na początku wyścigu groźnemu wypadkowi uległ Michael Schumacher. Na zdjęciu: ferrari Schumachera po wypadku Fot. PAP/EPA

Brytyjczyk - David Coulthard (McLaren)wygrał wyścig o Grand Prix Wielkiej Brytanii na torze Silverstone - ósmą eliminację wyścigowych Mistrzostw Świata formuły pierwszej.

Drugą lokatę wywalczył jego rodak - **Eddie Irvine** (Ferrari), a trzecią Niemiec - **Rolf Schumacher** (Williams-Supertec).

Niemiec Michael Schumacher miał poważny wypadek. Ferrari Niemca uderzyło tuż po starcie z dużą prędkością (około 200 km na godzinę) w ochronną barierę z opon. Schumacher doznał złamania nogi. Lekarze określili stan jego zdrowia jako dobry. Przyczyną wypadku była awaria układu kierowniczego. Wyścigu nie ukończył także lider klasyfikacji generalnej mistrzostw - Fin **Mika Hakkinen**. Powodem była awaria samochodu.

W klasyfikacji łącznej po ośmiu wyścigach na prowadzeniu znajduje się Fin Mika Hakinen z dorobkiem 40 pkt., który wyprzedza Michaela Schumachera i Eddiego Irvine´a - po 32 pkt.

Następny wyścig odbędzie się 25 lipca na torze w Spielbergu (GP Austrii). **(pak)**

W sobotę ruszają

Kończą się wakacje dla piłkarzy I i II ligi. W najbliższą sobotę nastąpi inauguracja sezonu 1999/2000. Pilnie przygotowują się do startu drużyny regionu świętokrzyskiego - Korona Kielce i KSZO Ostrowiec. W miniony weekend nasze zespoły rozegrały kolejne mecze kontrolne. Korona wygrała 4:2 z Hutnikiem w Krakowie. KSZO pokonał w Ostrowcu Błękitnych 3:1. Na zdjęciu: Mirosława Budkę próbuje powstrzymać Paweł Pawłowski. Akcji przyglądają się Rafał Wójcik (w środku) oraz Daniel Grębowski i Robert Cieciura (z prawej). Fot. M. Cender

Relacje ze sparingów na stronie 2

Zgadnij wynik

W minionych rozgrywkach piłkarskich, wraz ze świętokrzyskimi parlamentarzystami prowadziliśmy konkurs „Zgadnij wynik".

W najbliższą sobotę futboliści zainaugurują sezon 1999/2000. Tym razem proponujemy naszym czytelnikom dalszy ciąg zabawy. Z tą tylko różnicą, że nagrody finansowe zastąpione zostaną rzeczowymi.

Dziś publikujemy pierwszy kupon. Na odpowiedzi czekamy do najbliższego piątku (16 bm.).

Przypomnijmy, że w konkursie należy wytypować wyniki (końcowe i do przerwy) spotkań z udziałem drużyn piłkarskich naszego regionu. **(mc)**

Słowo ludu — **Zgadnij wyniki**

Korona Kielce - Śląsk Wrocław .... : .... (.... : ....)
Polar Wrocław - KSZO Ostrowiec .... : .... (.... : ....)
Imię i nazwisko .....
Adres.....
25 - 363 Kielce, ul. Wesoła 47/49

kupon nr 1

Tour de France

Zmiana lidera

Amerykanin Lance Armstrong (US Postal Service) został liderem kolarskiego wyścigu Tour de France.

Amerykanin świetnie pojechał na wczorajszym ósmym etapie (jazda indywidualna na czas na dystansie 56,5 km dookoła Metzu) i wyprzedził drugiego na mecie Szwajcara - **Alexa Zuelle** o 58 sek. Trzeci był Francuz - **Christophe Moreau** 2.03 min straty. Na 135 miejscu uplasował się **Zbigniew Spruch**, tracąc do zwycięzcy ponad 10.19 min.

W klasyfikacji generalnej prowadzenie objął Armstrong, który o 2.40 min wyprzedza Moreau oraz o 2.43 Hiszpana **Abrahama Olano**. Spruch jest 67 - 11.29 min straty. **(pak)**

Potrzeba nam więcej pokory

Czytaj na stronie 5

Kobiecy futbol podbije świat?

Czytaj na stronie 8

Sprinterzy i robotnicy

Czesław Lang odsłania kulisy „Wielkiej Pętli".

Czytaj na stronie 4

Rekordowy skok

Sezon lekkoatletyczny w pełni. Oto skok Agnieszki Wrony na wysokość 355 cm, którym zawodniczka Budowlanych Kielce ustanowiła rekord okręgu w tyczce Fot. S. Sijer

ŻYJ W SUPERTEMPIE I CZYTAJ CODZIENNIE:
Codzienna Gazeta Sportowa
supernowa
TO: SUPER INFORMACJE
SUPER REPORTAŻE
SUPER PUBLICYSTYKA
ZAWSZE W PIĄTEK DODATEK TELEWIZYJNY Z PROGRAMEM SPORTOWYM
REDAGUJĄ DZIENNIKARZE DAWNEGO TEMPA
JUŻ W PIĄTEK 16 LIPCA „SKARB KIBICA"
391/br

http://sbc.wbp.kielce.pl/

Konflikt w FIFA

Przed finałowym meczem Kobiecego Pucharu Świata USA - Chiny, w Los Angeles obradował Kongres Międzynarodowej Federacji Piłki Nożnej. W trakcie obrad z sali wyszli przedstawiciele Azjatyckiej Federacji Futbolu (AFC).

Azjaci uważali, iż należy im się jedno miejsce więcej w najbliższych mistrzostwach. Władze FIFA pozostały jednak nieugięte i Azja dostała tyle miejsc, ile pierwotnie planowano. Niezadowoleni z takiego obrotu sprawy przedstawiciele Azji opuścili ostentacyjnie salę obrad.

Podział miejsc na piłkarskie Mistrzostwa Świata 2002 wygląda następująco:

Europa - 13 zespołów wyłonionych poprzez eliminacje grupowe plus Francja (obrońca tytułu mistrzowskiego). Ewentualnie zwycięzca barażu z przedstawicielem Azji.

Afryka - 5 drużyn z eliminacji.

Ameryka Południowa - 4 zespoły z eliminacji. Ewentualnie zwycięzca barażu z reprezentantem Oceanii.

Ameryka Płn. i Środkowa, Karaiby - 3 drużyny z eliminacji.

Azja - 2 drużyny z eliminacji. Ewentualnie zwycięzca barażu z przedstawicielem Europy. Japonia i Korea Płd. mają zagwarantowany udział jako organizatorzy. **(mc)**

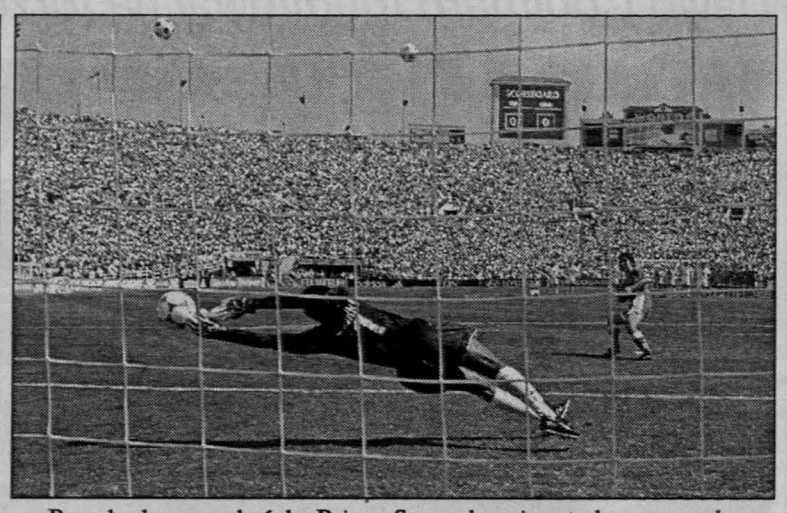

Bramkarka amerykańska Briana Scurry broni rzutu karnego wykonywanego przez Liu Ying Fot. PAP/EPA

Amerykanki po raz drugi!

Reprezentantki Ameryki po raz drugi w historii wywalczyły tytuł mistrzyń świata w piłce nożnej.

W nocy z soboty na niedzielę naszego czasu na stadionie Rose Bowl w Pasadenie, w obecności ponad 90 tysięcy(!) kibiców, futbolistki USA pokonały w rzutach karnych 5:4 narodową reprezentację Chin. W regulaminowym czasie, podobnie jak i po dogrywce, był remis 0:0.

Jest to drugi tytuł mistrzyń świata dla futbolistek USA, które triumfowały także w pierwszym kobiecym mundialu, który przed ośmioma laty rozegrany został na stadionach Chin.

W „małym" finale także nie obyło się bez rzutów karnych. Skuteczniej egzekwowały je Brazylijki, które pokonały 5:4 broniące tytułu, wywalczonego przed czterema laty - Norweżki. Także w tym spotkaniu nie padła żadna bramka, ale w odróżnieniu do finału, nie rozgrywano dogrywki, tylko po 90 minutach gry przystąpiono do egzekwowania rozstrzygających rzutów karnych. **(wid)**

Meksyk i Urugwaj w półfinałach

Festiwal karnych

Dopiero rzuty karne rozstrzygały o losach rozegranych w sobotę dwóch pierwszych ćwierćfinałowych meczów w trwających od kilkunastu dni w Paragwaju piłkarskich Mistrzostwach Ameryki Południowej.

Meksyk - Peru 3:3 (2:3). Luis Hernandez 29, 34, Gerrardo Torrado 88 - Roberto Palacios 5, Jose Pereda 15, Nolberto Solano 41. Rzuty karne 4:2.

Po kwadransie gry, gdy zespół Peru prowadził już 2:0, wydawało się, że losy spotkania zostały rozstrzygnięte. Tymczasem riposta Meksykanów, a właściwie króla strzelców poprzedniego turnieju Copa America **Luisa Hernandeza** była jeszcze bardziej imponująca. W ciągu zaledwie 5 minut doprowadził on do wyrównania. Jeszcze przed przerwą **Nolberto Solano** popisowym strzałem ponownie odzyskał prowadzenie dla Peru, a korzystny wynik drużyna ta utrzymywała aż do 88 minuty, będąc o krok od awansu. Meksykanie grali jednak do końca, a gola, który przedłużył ich nadzieje, zdobył ładnym strzałem z woleja z 25 metrów **Torrado**. W futbolowej ruletce, jaką bez wątpienia są rzuty karne, szczęście nie sprzyjało już Peruwiańczykom.

Urugwaj - Paragwaj 1:1 (0:1), Marcelo Zalaytea 65 - Miguel Benitez 15. Rzuty karne 5:3.

Z pewnością nie tak wyobrażali sobie ten mecz paragwajscy kibice. Mimo iż reprezentacja gospodarzy po kwadransie „planowo" objęła prowadzenie, to nie zdołała zakwalifikować się do najlepszej czwórki turnieju, a roztrzygnęły o tym rzuty karne, które skuteczniej strzelali Urugwajczycy.

Wczoraj, już po zamknięciu tego numeru gazety, rozegrane zostały dwa pozostałe ćwierćfinały, w których Kolumbia zmierzyła się Chile, a broniąca tytułu mistrza Ameryki Południowej Brazylia z Argentyną. **(d)**

Akcja z meczu Paragwaj - Urugwaj. Zawodnik Paragwaju Mauro Caballero (z lewej) i Gianni Guigou Fot. PAP/EPA

Hutnik Kraków - Korona 2:4

Coraz skuteczniej

Coraz lepiej poczynają sobie w sparringowych meczach piłkarze drugoligowej Korony. W sobotę, na tydzień przed inauguracją nowego sezonu, kielczanie w ładnym stylu pokonali w Krakowie „jedenastkę" tamtejszego Hutnika 4:2 (2:2). Bramki: Moskal 3, Szewczyk 36 - Grzesik 14, Pasionek 28, Kula 82, Sieczka 89.

Korona: Pyskaty - Heinrich, Łętocha, Sitnicki (29 Kula) - Pasionek (46 Stefański), Grzesik, Skrzyński, Ruszkowski (86 Sieczka) - Janczak (70 Bujak), Zawadzki, Brożek (81 Ubożak).

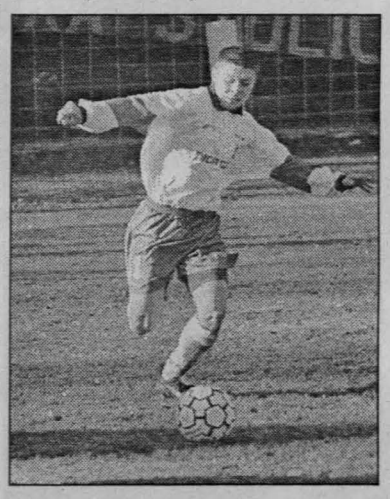

Czy Tomasz Pietrasiński zdecyduje się pozostać w Koronie? Fot. S. Sijer

Mecz rozpoczął się po myśli krakowian, którzy już w 3 minucie objęli prowadzenie, kiedy to pięknym strzałem z woleja popisał się **Moskal**. Korona nie zraziła się jednak tak niekorzystnym początkiem spotkania i po niespełna kwadransie znów był remis. Kolejno na bramkę Hutnika strzelali **Dariusz Janczak, Grzegorz Zawadzki**, aż wreszcie piłka trafiła pod nogi **Sławomira Grzesika**, który z linii pola karnego precyzyjnie umieścił ją pod poprzeczką bramki krakowian. W niespełna kwadrans później było już 2:1 dla kielczan. Z rzutu wolnego z lewej strony boiska dośrodkował **Łukasz Skrzyński**. Między bramkarza i obrońcę wbiegł **Marcin Pasionek**, i plasowanym strzałem w długi róg posłał piłkę do siatki.

Jeszcze przed przerwą krakowianom udało się wyrównać. Po nieudanej pułapce ofsajdowej **Jasiak** znalazł się sam na sam z **Krzysztofem Pyskatym**. Piłka po jego strzale trafiła w słupek kieleckiej bramki, lecz dobitka **Szewczyka** była już celna.

Po przerwie warunki gry na murawie dyktowali już kielczanie, którzy swą przewagę udokumentowali zdobyciem dwóch goli, choć mogło być ich nawet więcej.

W 82 minucie celnym strzałem składną akcję całego zespołu wykończył 16-letni **Rajmund Kula**. Dla tego młodego piłkarza był to pierwszy w karierze gol w drużynie seniorów Korony, a wynik spotkania na 4:2 dla kielczan ustalił na kilkadziesiąt sekund przed końcem **Kamil Sieczka**, który otrzymał dokładne crossowe podanie od Skrzyńskiego i w sytuacji sam na sam z golkiperem Hutnika celnie strzelił do siatki.

- To zwycięstwo na pewno podbuduje zespół psychicznie. Nie da się ukryć, że w naszej grze jest jeszcze sporo mankamentów, ale cieszy mnie coraz lepsza skuteczność - mówi trener Korony **Stanisław Gielarek**. - Widoczne są efekty tygodniowej pracy na zgrupowaniu w Pustyni, jednak nie wiem jeszcze w jakim składzie wystąpimy za tydzień w inauguracyjnym meczu ze Śląskiem. Wszystko zależeć teraz będzie od operatywności działaczy.

Rzeczywiście, na tydzień przed nowym sezonem jest jeszcze sporo niewiadomych, jeśli chodzi o skład kieleckiego drugoligowca. Sytuację dodatkowo skomplikowała groźna kontuzja jakiej w sobotę w Krakowie uległ po starciu z **Dariuszem Łatką, Grzegorz Sitnicki**. Doznał on urazu stawu skokowego ze złamaniem i przez najbliższe trzy tygodnie nosić będzie opatrunek gipsowy. Z Hutnikiem z powodu urazów nie grali także **Mariusz Prokop** i **Krzysztof Piszczek**. Nadal niejasna jest sytuacja z **Tomaszem Pietrasińskim**, który dysponuje swoją kartą zawodniczą. Po chorobie podjął on indywidualne treningi, jednak nie określił się jeszcze czy chce nadal grać w Koronie.

- Jesteśmy po wstępnych uzgodnieniach zarówno z zawodnikami, którzy pozostają w kręgu naszych zainteresowań, jak również z ich klubami. Teraz jak najszybciej musimy finalizować te rozmowy i potwierdzać graczy do zespołu - powiedział nam kierownik drużyny Korony **Paweł Wolicki**. **(wid)**

SOBOTA
MULTI LOTEK 10, 11, 15, 19, 25, 28, 29, 31, 33, 39, 41, 47, 48, 54, 58, 63, 71, 73, 75, 80.
DUŻY LOTEK 8, 19, 25, 27, 38, 47

Awans Polonii

Piłkarze Polonii Warszawa awansowali do trzeciej rundy Pucharu Intertoto. „Czarne Koszule" tym razem zremisowały z BK Kopenhaga 1:1 (1:0). Pierwszy mecz zakończył się zwycięstwem Polonii 3:0.

Bramkę dla gospodarzy strzelił w 18 min **Dziewicki**, wyrównał w 57 min Lauridsen.

Za tydzień (17 bm.) podopieczni **Dariusza Wdowczyka** zmierzą się z węgierskim zespołem Vasas Budapeszt, który wyeliminował szwajcarski Neuchatel Xamax. Pierwszy pojedynek rozegrany zostanie w Warszawie. **(mc)**

KSZO - Błękitni 3:1 (2:0)

Nieźle, momentami dobrze

W ostatnim meczu kontrolnym przed rozpoczęciem sezonu 1999/2000 piłkarze KSZO Ostrowiec wygrali z Błękitnymi Kielce 3:1 (2:0). Bramki strzelili: KSZO - Stokowiec 21, Pikuta 42, Żelazowski 55; Błękitni - Stępniewski 72.

KSZO: Jojko (46 Kapsa) - Stokowiec, Gadziała, Lasocki - Siczek, Graba, Wróbel, Pacanowski, Krawiec - Pikuta, Podlasek.

Ponadto: M. Kaczorowski, Żelazowski, Grębowski, Maj, Wójcik, Budka.

Błękitni: Styczyński (46 Sroka) - Łoszek, Kozak, Cieślikowski - Gołąbek, Stępniewski, Janaszek, Cieciura, Trela - Lipski, Kiełb.

Ponadto: Mielcarek, P. Kukuła, Saliou, Pawłowski, Toboła.

- Ostatni mecz przed ligą był w naszym wykonaniu niezłym, momentami dobrym widowiskiem - powiedział po ostatnim gwizdku wiceprezes SPN KSZO **Waldemar Paluch**.

Faktycznie gospodarze, zwłaszcza w pierwszej połowie pokazali, iż drzemią w nich spore umiejętności. Z niezłej strony pokazali się piłkarze testowani w Ostrowcu - **Paweł Gadziała** (Petrochemia Płock) oraz **Tomasz Pacanowski** (Tłoki Gorzyce). Pierwszy pewnie interweniował w obronie, inicjując przy tym wiele akcji ofensywnych. Drugi wiele widział na boisku, popisując się długimi, celnymi zagraniami. Błędem byłoby jednak oceniać już dziś przedsezonową formę „hutników", tym bardziej że dla sobotniego rywala - Błękitnych był to pierwszy mecz kontrolny.

Gospodarze uzyskali zdecydowaną przewagę od początku spotkania. Niewiele z niej wynikało, gdyż defensywa gości grała bez zarzutu. Dopiero w 21 min **Piotr Stokowiec** wykorzystał złe ustawienie muru i strzałem z rzutu wolnego zaskoczył **Wojciecha Styczyńskiego**. Drugi gol dla gospodarzy był zasługą Gadziały, który popisał się indywidualnym rajdem. Co prawda strzał defensora KSZO Styczyński zdołał odbić, ale przy dobitce **Pikuty** był bezradny. Kielczanie w tym okresie tylko raz zagrozili bramce **Janusza Jojko**. W 38 min w ogromnym zamieszaniu strzelał **Krzysztof Trela**, piłka uderzyła w rękę jednego z obrońców ostrowieckich, ale arbiter nakazał grać dalej.

Tomasz Siczek (z lewej) i Krzysztof Trela stoczyli w sobotę wiele zaciętych pojedynków Fot. autor

Druga połowa rozpoczęła się od zmasowanych ataków KSZO. Efektem przewagi był gol **Tomasza Żelazowskiego**, który z ostrego kąta trafił idealnie w długi róg. Choć goście sygnalizowali wcześniej spalonego, sędzia główny wskazał na środek. Od tej chwili pojedynek wyrównał się. Do poczynań ofensywnych Błękitnych coraz częściej włączał się **Paweł Kozak**, który raz za razem uruchamiał **Dieye Saliou** lub **Piotra Kukułę**. Dobra postawa kielczan przyniosła im honorowego gola w 72 min. Rozgrywający bardzo dobry mecz **Robert Stępniewski** wykorzystał gapiostwo defensywy ostrowieckiej i z linii pola karnego nie dał szans **Pawłowi Kapsie**. Warto dodać w tym momencie, że młody golkiper KSZO dwie minuty wcześniej kapitalnie obronił strzał Stępniewskiego z 10 m.

- Jestem zadowolony z gry, nie z wyniku. Mimo iż był to nasz pierwszy mecz w okresie przygotowawczym, pokazaliśmy kilka niezłych akcji. Pierwszy gol ewidentnie obciąża konto naszego bramkarza, przy trzecim wydawało się, że był spalony. Oczywiście gospodarze byli zespołem lepszym, bardziej wybieganym i wygrali zasłużenie - stwierdził **Marek Majka**, szkoleniowiec Błękitnych.

MACIEJ CENDER

http://sbc.wbp.kielce.pl/

PODSUMOWANIE IV LIGI PODSUMOWANIE IV LIGI

Kielce - Chełm - Tarnobrzeg - Zamość

Świętokrzyska czołówka

Nie ma dwóch zdań - formuła IV ligi, w skład której wchodzą drużyny z byłych czterech województw jest bezsensownym rozwiązaniem - przynajmniej dla zespołów z naszego regionu. Podczas rozmów z trenerami, działaczami, wreszcie samymi piłkarzami często słyszy się krytykę rozgrywek.

Dookoptowanie ekip ze wschodnich regionów kraju na pewno nie przyniosło podniesienia poziomu, ba rozgrywki były nudne a wiele spotkań było beznadziejnych. Oliwy do ognia dolał jeszcze fakt, iż w końcówce rozgrywek mnożyły się walkowery.

- Bezsensem było organizować taki sztuczny twór. - Poziom tylko na papierze był czwartoligowy. Zdarzało się, że na mecze musieliśmy dojeżdżać 350 km w jedną stronę - mówili zainteresowani.

Nida czy Tomasovia?

Od początku rywalizacji wiadomym było, że głównymi kandydatami do walki o trzecioligowy awans będą dwa zespoły: Tomasovia Tomaszów Lubelski i Nida Pińczów. Obie te drużyny spadły z trzeciej ligi i zarówno zawodnicy, jak i działacze zapowiadali ostrą walkę. Faktycznie tak było.

- Toczyliśmy naprawdę zacięty bój - uważa dyrektor Tomasovii **Stanisław Pryciak**. Co prawda jesienią udało nam się odskoczyć na kilka „oczek", ale wiosną pińczowianie dogonili nas wychodząc nawet na pozycję lidera.

Co się jednak okazało, działaczom Pińczowa zabrakło pieniędzy w końcówce rozgrywek i marzenia o awansie prysnęły niczym mydlana bańka, tym bardziej że nie wszystkim piłkarzom zależało na tym, aby grać o klasę wyżej... Udział Nidy w rozgrywkach zakończył się więc porażką w walce o trzecią ligę i zgrzytem, po którym w mieście aż huczało od plotek.

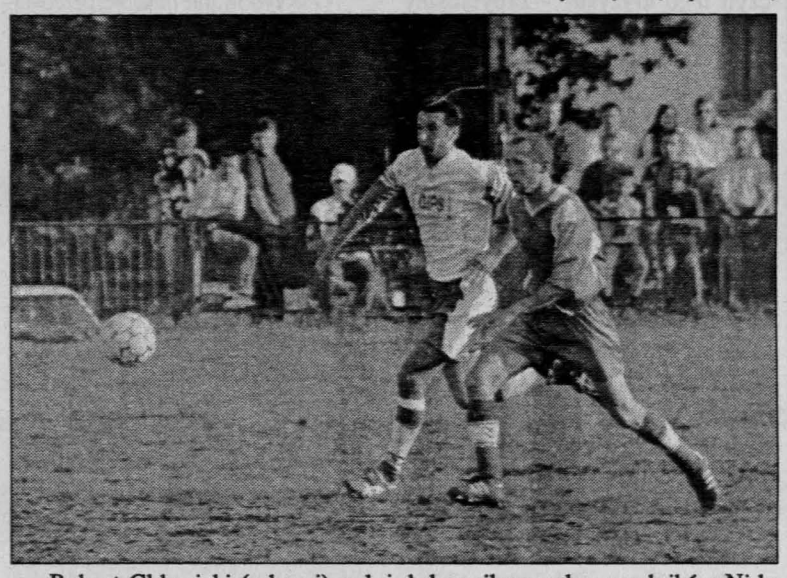

Robert Chlewicki (z lewej) należał do najlepszych zawodników Nidy Pińczów. Podobnie było z Hubertem Białosukną, graczem Piasta Chęciny

Fot. autor

Świętokrzyska czołówka

Za plecami dwóch najlepszych zespołów przez 34 rundy toczyła się walka o kolejne miejsca. Uczestniczyły w niej trzy drużyny: Granat Skarżysko, Hetman Włoszczowa i Naprzód Jędrzejów. Tu sytuacja zmieniała się jak w kalejdoskopie i dzięki temu emocji nie brakowało. W rundzie wiosennej do czołówki dokooptowała Pogoń Staszów będąc prawdziwą rewelacją rozgrywek. W każdym z wyżej wymienionych zespołów grali futboliści mający bogatą przeszłość. **Tomasz Chołuj, Mariusz Siudek, Jacek Przybycień, Mirosław Rubinkiewicz** z Granatu, **Marek Byrski** z Naprzodu czy **Dariusz Dziubek** z Pogoni z niejednego pieca chleb jedli. Właśnie ci doświadczeni piłkarze często decydowali o obliczu swoich drużyny.

Słaby środek

Gdyby bliżej przyjrzeć się tej grupie drużyn (7-13 miejsce) i przeanalizować ich postawę widać wyraźnie, że więcej było tu rozczarowań niż oczarowań. Największą niespodzianką in minus była Łada Biłgoraj. Zespół, który do niedawna występował o szczebel wyżej był w tym sezonie zupełnie zagubiony. „Samochodziarze" grali bez wyrazu, tak na dobrą sprawę brakowało w zespole boiskowego przywódcy. Do słabego poziomu piłkarzy dostroili się także działacze i nic dziwnego, że w końcowym rozrachunku Łada znalazła się tak nisko w tabeli.

Znacznie więcej spodziewano się także po drużynach Czarnych Połaniec i Wisanu Skopanie.

- Ten sezon miał dla nas dwa oblicza - charakteryzuje grę Czarnych prezes klubu **Zdzisław Śledź**. Po pierwsze, musimy się cieszyć z utrzymania statusu czwartoligowca. Skończyliśmy rywalizację na bezpiecznym miejscu, co jest sukcesem. Porażką jest styl, który prezentowaliśmy. Nie ma co ukrywać - spodziewaliśmy się znacznie lepszej postawy. Usprawiedliwieniem może być fakt, że zespół trapiony był ciągle przez kontuzje. Trzech podstawowych graczy (Staniek, Dobrasiewicz, Byrka) przeszło na początku wiosny skomplikowane operacje. Jeżeli dodać do tego ubytki w postaci Tomeckiego i Matuszka, graczy niezwykle doświadczonych wychodzi, iż trener Janusz Konefał nie miał połowy składu z poprzedniego sezonu. Niestety młodzież nie zawsze potrafiła zagrać na pełnych obrotach i stąd przytrafiały się głupie wpadki, głupio stracone bramki, itd.

- Nie ukrywam swojego rozczarowania minionym sezonem - komentuje występy Wisanu trener **Kazimierz Serwan**. W rundzie jesiennej graliśmy jako tako, wiosna była słabsza niż się spodziewałem. Byliśmy zmęczeni. Raz ilością rozgrywanych spotkań, dwa - dalekimi wyjazdami. Uważam, że twór w postaci IV ligi połączonych czterech województw totalnie nie wypalił. Co prawda moja drużyna rozegrała wszystkie mecze, ale wstydem jest fakt, iż w naszej grupie było ponad 20 walkowerów.

„Dziwny" Piast

Robiąc podsumowanie sezonu nie sposób więcej słów poświęcić drużynie beniaminka, Piasta Chęciny. Podopieczni **Andrzeja Więcka** byli w tych rozgrywkach nazwani „dziwnym zespołem".

To było trafne określenie - wyjaśnia Więcek. Po pierwsze nie rozegraliśmy na własnym boisku ... ani jednego spotkania. Wszystkie pojedynki - u siebie graliśmy w Miedziance, gdzie praktycznie nie trenowaliśmy! Tak więc atut własnego boiska był tylko iluzoryczny. Ba, przygotowywaliśmy się do spotkań ligowych na różnych obiektach. A to ćwiczyliśmy na stadionie Atestu Kielce, to znów przy ZSZ w Chęcinach. Niestety, sytuacja nie ulegnie szybko poprawie i dopiero wiosną przyszłego roku wejdziemy na swój obiekt.

Ale brak własnego stadionu to nie koniec tej swoistej „dziwności" Piasta. Oto bowiem bywało, że trener Więcek miał na zajęciach 7-9 zawodników. - Większość moich chłopaków studiuje w różnych zakątkach Polski. Nie może więc być mowy o systematycznym, wspólnym trenowaniu - dodaje Więcek. Mimo to, udało nam się spokojnie utrzymać w lidze, choć powiem szczerze, że jestem bardzo zawiedziony jej poziomem. Tak na dobrą sprawę rywalizacja toczyła się tylko pomiędzy Tomasovią a całą rzeszą drużyn kieleckich. Pozostali wyraźnie odstawali poziomem i jestem pewien, że w kolejnym sezonie zajmiemy wyższą lokatę - skonstatował trener Piasta.

Zaniżali poziom

Mówiąc o niskim poziomie Więcek miał zapewne na myśli pięć ekip, które pożegnały się z tą klasą rozgrywek. Sparta Kazimierza Wielka, Kryształ Werbkowice, Granica Chełm, Unia Rejowiec i Korona Łaszczów nie zaprezentowały nic szczególnego. O ile trudno dziwić się biednym klubom z Werbkowic, Rejowca i Łaszczowa, o tyle postawa Sparty i Granicy była dziwna. Pierwsi jeszcze w poprzednim sezonie grali ofensywnie strzelając dużo goli i jak równy z najlepszymi. Granica, choć posiadała w składzie wielu doświadczonych zawodników nie potrafiła złapać właściwego rytmu i nieoczekiwanie, aczkolwiek zasłużenie spadła niżej.

MACIEJ CENDER

Wszystko o Kozienicach, Radomiaku i Video

O tym co najlepsze (i nie tylko)

Piłkarze IV ligi odpoczywają na wakacjach. Najwyższa zatem pora na podsumowanie ich dokonań. Tym skoncentrujemy się na tym co wzbudziło najwięcej emocji podczas sezonu 1998/99.

■ Najlepsza drużyna: Na to miano zasługuje tylko jeden zespół - świeżo upieczony III ligowec MG MZKS Kozienice. Podopieczni **Jerzego Leszczyńskiego** nadawali ton rozgrywkom przez cały sezon. Na 34 rozegrane spotkania „żółto - zieloni" przegrali zaledwie dwa mecze, przez cały sezon tracąc zaledwie 11 goli.

■ Najlepsza obrona: oczywiście - Kozienic. O umiejętnościach **Edwarda Mindy** i jego kolegów z defensywy niech świadczy fakt, że przez 1710 zawodnicy MG MZKS-u nie stracili gola.

■ Najlepsze mecze: Radomiak - MG MZKS Kozienice 0:0 (jesień), Kozienice - Radomiak 2:1 (wiosna), Radomiak - Czarni/Orlęta Dęblin 4:0 (wiosna), Rol Mot Video Ciepielów - Stal Kraśnik 5:1 (wiosna), Rol Mot Video Ciepielów - Kozienice 3:2 (wiosna).

■ Objawienia jesieni: Edward Minda (Kozienice). Przez całą rundę nie puścił bramki. Znakomita dyspozycja zaaowocowała propozycjami transferu do III ligowego Alitu Ożarów i zainteresowaniem jego osobą ze strony działaczy występującego w ekstraklasie Zagłębia Lubin.

■ Objawienia wiosny: Przede wszystkim postawa drużyn Rol Motu Video Ciepielów i Radomiaka. Gracze beniaminka z Ciepielowa wiosną zdobyli aż 34 punkty i byli postrachem faworytów. Rozgromili Stal Kraśnik 5:1 pozbawiając ten zespół nawet iluzorycznej szansy na awans do III ligi, pokonali Kozienice 3:2 i dwukrotnie zremisowali z Radomiakiem. Cóż trzeba więcej?

■ O ocenie wiosennych dokonań „zielonych" dobitnie świadczy tabela. Gdyby o awansie do III ligi decydowała tylko runda rewanżowa, to zawodnicy **Włodzimierza Andrzejewskiego** zakończyliby rozgrywki na pierwszym miejscu w tabeli z pięcioma punktami przewagi nad Kozienicami. Jesiejnią radomianie mieli jednak kilka potknięć i straty do lidera nie udało się nadrobić.

■ Objawienia wiosny c.d.: Krzysztof Wierzbicki (Radomiak). Bardzo dobra postawa w barwach klubu ze Struga sprawiła, że chęć zatrudnienia wszechstronnego zawodnika (prawnika z wykszatałcenia) przejawia większość klubów naszego regionu.

■ Najlepsi strzelcy: Piotr Antoniuk (Stal Kraśnik) - 34 bramki, Grzegorz Seremak (Kozienice) - 31 goli, Dariusz Nowak (Radomiak) - 17 trafień i Ryszard Krześniak (Kozienice) 16 goli oraz Grzegorz Sudół (Rol Mot Video) - 10 bramek.

■ Zaskoczenie (in plus): bardzo dobry poziom sędziowania w zdecydowanej większości spotań.

■ Największy szczęściarz : trener Rol Motu Video Ciepielów - Jerzy Występek. Zawodnicy i kibice popularnych magnetowidów uważają, że to dzięki łaskawości fortuny, którą cieszy się szkoleniowiec Rol Motu beniaminek spisywał się wiosną tak dobrze.

■ Największy pechowiec: Grzegorz Seremak (Kozienice). Gdyby nie kontuzja odniesiona na treningu tuż przed rozpoczęciem rundy wiosennej był głownym kandydatem do tytułu króla strzelców.

■ Największa frekwencja na stadionie. Podczas spotkań: Kozienice - Radomiak (ponad 4 tysiące widzów), Radomiak - Kozienice (jesień - 3,5 tysiąca kibiców) i Radomiak - LKP Lublin (ponad 3 tysięce fanów).

■ Najmłodszy zawodnik: Marcin Karski (Kozienice) - 16 lat. Wystąpił w dwóch meczach lidera przeciwko Kuraganowi Międzyrzec i Promnikowi Łaskarzew.

■ Rozczarowania: Słabsza niż się spodziewano postawa piłkarzy Radomiaka „w meczu sezonu" z Kozienicami (1:2).

■ Zaskoczenie (in minus): Nieodpowiedzialne zachowanie Piotra Kielicha (Radomiak) i Michała Rotera (Rol Mot Video Ciepielów) przed najważniejszymi spotkaniami półrocza.

■ Outsaiderzy: Spadkowicze - Promnik Łaskarzew, Unia Krzywda, Kosovia Kosów Lacki, LZS Sobolew, LKS Terespol i Huragan Międzyrzec, czyli drużyn które w IV lidze znalazły się „przez przypadek" w wyniku reorganizacji rozgrywek. Ich postawa miała znaczny - ujemny - wpływ na poziom rywalizacji.

■ Najsłabsze mecze: Terespol - Kozienice (0:0) (wiosna), Terespol - Radomiak (2:2) (jesień) Rol Mot Video Ciepielów - Kosovia Kosów Lacki 1:3 (jesień), Kosovia Kosów Lacki - Rol Mot Video Ciepielów 2:1 (wiosna).

■ Skandal rundy: burdy pseudokibiców Radomiaka podczas meczu z Kozienicami, w wyniku których rannych zostało kilku policjantów, a straty na sektorze zajmowanym przez szalikowców „zielonych" wyceniono na kilka tysięcy złotych.

PIOTR DOBROWOLSKI

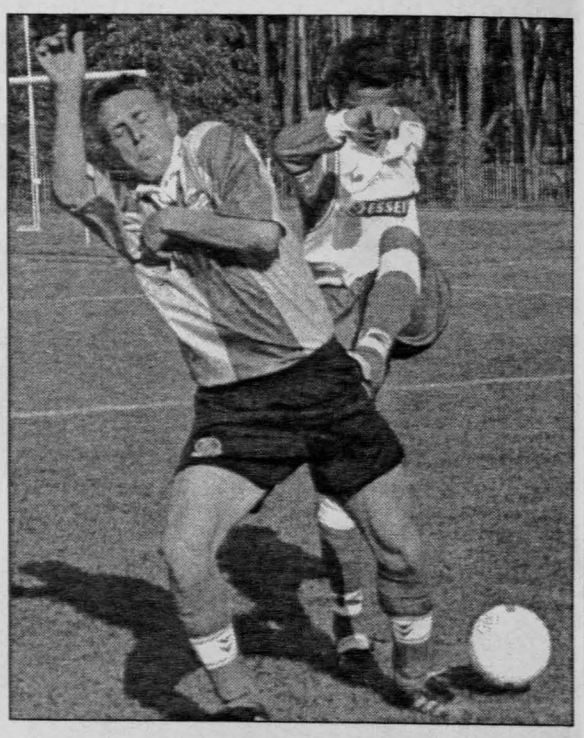

Tak walczono w „meczu sezonu" Kozienice - Radomiak. Z lewej Jarosław Mosiołek, z prawej (zasłonięty) strzela Edward Czaplarski

Fot. W. Matłok

http://sbc.wbp.kielce.pl/

Czesław Lang: W peletonie każdy ma swoje zadanie

Sprinterzy i robotnicy

Wicemistrz olimpijski, pierwszy polski kolarz zawodowy Czesław Lang trzykrotnie uczestniczył w Tour de France - największym wyścigu na świecie. Tajemnice „kuchni" Wielkiej Pętli poznał więc znakomicie.

◆ Za nami pierwszy tydzień 86 Tour de France. Jak do tej pory wymieniane są nazwiska tylko trzech kolarzy. Tom Steels, Jaan Kirsipuu i Mario Cipollini tylko zamieniają się miejscami na podium. Czy to nie jest trochę nudne?...

- Wręcz przeciwnie. Taka jest specyfika płaskich etapów, na których popisują się sprinterzy. Ale żeby Cipollini czy Steels mogli wygrać, to pracuje na to cała grupa i dlatego końcówki etapów są po prostu piękne. „Super Mario" potwierdza, że jest urodzonym sprinterem i jeśli nastawi się na wygranie etapu, to może tego dokonać.

◆ Oczywiście, jeśli zostanie dobrze rozprowadzony. Na czym dokładnie polega ten bardzo ważny element finiszowania?

- Na finiszu największą przeszkodą dla kolarza jest opór powietrza. Zawodnik jadący z przodu, z prędkością 60-70 km/h ma tętno w granicach 190 uderzeń na minutę. Ten, który jedzie za nim, zaledwie 120, bowiem korzysta jakby z tunelu aerodynamicznego, w którym nie trzeba tracić tyle siły, aby utrzymać prędkość. Nie musi też walczyć o swoją pozycję w momencie, gdy peleton finiszuje całą szerokością jezdni. Rozprowadzanie zaczyna się już około 2 km przed metą. Pierwszy rozprowadzający finiszuje „na maksa" kilkaset metrów i odpada. Kolejny prowadzi następne kilkaset metrów, potem jeszcze jeden i dla lidera pozostaje ostatni, 200-300 metrowy odcinek. Taka jazda „drużynowa" w tłoku jest naprawdę wielką sztuką.

◆ Patrząc na końcówki etapów tegorocznego wyścigu trochę szkoda nam Zbigniewa Sprucha z Lampre. Widać, że jest w dobrej formie, ale jego rolą jest tylko rozprowadzanie Jana Svorady. Tymczasem Czech gubi się gdzieś w tłumie i wysiłek Sprucha idzie na marne. A sam też mógłby pokusić się o miejsce na podium...

- To sytuacja mało poważna ze strony Svorady. Jeżeli już organizuje kolegów do pomocy a nie czuje się na siłach żeby finiszować, powinien to powiedzieć wcześniej. Tak zawsze robił Giuseppe Saronni. Zdarzało się, że już na 10 km przed metą mówił nam: chłopaki, jeśli chcecie, to finiszujcie, bo ja nie czuję się najlepiej.

◆ Niedawno, w wywiadzie dla francuskiego dziennika „L Equipe", Mario Cipollini powiedział, że Saronni był bardzo kapryśnym liderem, w odróżnieniu od Francesco Mosera.

- To chyba ktoś źle przetłumaczył jego słowa. Jeździłem siedem lat z Saronnim a potem z Moserem. Giuseppe nigdy nikomu nie powiedział nic przykrego. Nawet wówczas, gdy sam, bez niczyjej pomocy wygrywał etap nie miał nam nic do zarzucenia. To wspaniały człowiek i wielki kolarz. A najwięcej kaprysił właśnie Moser. Gdy wygrał, była to wyłącznie jego zasługa. Gdy przegrał, wszyscy byli temu winni.

◆ Czy role w grupach są tak dokładnie podzielone, że nie może być mowy o żadnym przypadku?

- Przypadki się zdarzają, ale faktycznie, w peletonie każdy dobrze wie co do niego należy. Teraz na przykład zupełnie nie widać kolarzy, którzy będą się liczyli w walce o zwycięstwo w całym wyścigu. Na początkowych, płaskich etapach jest dużo kraks, zwłaszcza z przodu peletonu. Najlepsi jadą więc sobie spokojnie z tyłu a przy nich zawsze dwóch-trzech kolegów do pomocy. W razie defektu lider natychmiast otrzymuje nowy rower. Pozostali w tym czasie próbują jakichś akcji na przodzie, likwidują inne akcje, pomagają sprinterowi. Są grupy, w których nie ma sprintera, więc ich nie interesują zupełnie miejsca na podium etapowym a tylko w klasyfikacji końcowej.

Pula nagród w tegorocznym Tour de France wynosi 22 mln franków francuskich. Zwycięzca otrzyma 2,2 mln, drugi kolarz 1,1 mln, trzeci 600 tys. Nagrody otrzymają kolarze, którzy w klas. generalnej zajmą miejsca od 1 do 150 (2,5 tys) Premia za wygranie etapu wynosi 50 tys franków, lider za każdy dzień jazdy w żółtej koszulce otrzymuje 2 tys. Zwycięzca klasyfikacji punktowej skasuje 200 tys franków (2 tys za każdy dzień jazdy w zielonej koszulce). Premia dla najlepszego górala (koszulka w czerwone grochy) - 200 tys franków plus 2 tys za każdy dzień liderowania klasyfikacji. Inne klasyfikacje: najlepszy młody kolarz (urodzony po 1 stycznia 1974) - 100 tys, drużynowa (czas łączny trzech najlepszych w grupie) - 200 tys, najbardziej waleczny (suma miejsc na poszczególnych etapach) - 100 tys franków.

◆ W ostatnim roku kolarstwem wstrząsnęła niespotykana dotychczas liczba afer dopingowych. Kolarze mówią, że afery te zniszczyły cały romantyzm wyścigów. Koledzy patrzą na siebie nieufnie, zniknęły wspólne spotkania po etapach a w peletonie panuje strach. Spotęgowała to jeszcze sprawa wykluczenia Marco Pantaniego na dwa etapy przed zakończeniem Giro d Italia, w którym Włoch zdecydowanie prowadził.

- Myślę, że ktoś miał w tym duży interes aby doprowadzić do takiego stanu. Doping istnieje przecież w całym sporcie, ale to kolarze stali się pierwszymi ofiarami, bo jako pierwsi pozwolili aby badano im krew. Międzynarodowy Komitet Olimpijski powinien szybko ustalić jakieś realne granice walki z dopingiem. Przecież po zjedzeniu kromki chleba kolarz nie pojedzie 200 km w górach. Organizm potrzebuje uzupełnienia witaminami i innymi odżywkami, ale od tego są lekarze. Zawsze znajdą się cwaniacy, którzy zechcą coś podsunąć zawodnikowi, ale każdy przypadek powinien być badany indywidualnie. Ostatnie testy wykonane przez komisję UCI wykazały na przykład, że kilkunastu kolarza ma naturalnie podwyższony poziom hematokrytu i nie jest to wynikiem stosowania dopingu krwi, czyli EPO. Ale nikt ich nawet nie przeprosił za to, że zostali niesłusznie zdyskwalifikowani. Eksponuje się natomiast wszystkie przypadki rewizji, podczas których „znaleziono jakieś dwa środki". Potem okazuje się, że nie były to żadne środki dopingujące, ale podejrzenia pozostają. Sprawa Pantaniego jest obecnie w sądzie i on ją wygra. Badania, jakie przedstawił udowadniają, że w górach jego organizm pracuje tak, jakby był na dopingu.

◆ Dla wielu kolarzy zwycięstwo w Tour de France jest sprawą ważniejszą nawet od wygrania mistrzostw świata. Co takiego jest w „Wielkiej Pętli", że od prawie wieku fascynuje cały świat?

- Mistrzostwa świata, to wyścig klasyczny. Tour trwa dwadzieścia pięć dni i przez ten czas musisz codziennie udowadniać, że jesteś najlepszy. To nie jest pojedynek jeden na jeden. Jeśli wystartuje dwustu kolarzy, to musisz pokonać 199 a każdy z nich może ci zagrozić. Codziennie 6-7 godzin ciężkiej pracy przy maksymalnej koncentracji. Raz jest deszcz, w górach śnieg, na nizinach upały. Musisz uważać żeby się nie przeziębić, nie doznać zatrucia pokarmowego, szybko regenerować siły. Dlatego już samo ukończenie touru jest dużym wyczynem. W czasach gdy ja startowałem kończyło 50-60 zawodników. Dlatego nawet każda udana akcja czy zwycięstwo etapowe dają kolarzowi miejsce w historii.

◆ Każdy wyścig, nie tylko Tour de France, kończy się jednakowo. Kolarz finiszujący na pierwszym miejscu unosi się i podnosi ręce w górę. To oczywiście gest triumfu, ale nie tylko. Jeśli zawodnik ma czas, bo finiszuje samotnie, przed metą poprawia jeszcze koszulkę...

- jasne, że chodzi też o zaprezentowanie reklam na kolarskim stroju. Cały sport, nie tylko kolarstwo, żyje dzięki sponsorom w zamian za reklamę i promocję. zawodnicy profesjonalni pamiętają więc zawsze aby poprawić strój, założyć czapeczkę. To część ich pracy a zarobki zależą właśnie od sponsora. W peletonie zawodowym jadą aktorzy, którzy mają do odegrania jakieś role. Im lepiej to zrobią, tym są bardziej sławni i mają więcej pieniędzy.

SŁAWOMIR SIJER

W Tour de France pod każdym względem opłaca się walczyć o pierwszeństwo na mecie Fot. autor

Piotr Kubaczka jest najlepszym zawodnikiem w regionie świętokrzyskim Fot. P. Polak

Prezes Kieleckiego Okręgowego Związku Jeździeckiego, Oskar Szrajer:

Kłusem z kryzysu

Ostatni rok nie był zbyt udany dla jeźdźców z regionu świętokrzyskiego. Powoli zapominamy o czasach, gdy kielczanie zdobywali medale najbardziej prestiżowych krajowych imprez. W zbliżających się finałach V Ogólnopolskiej Olimpiady Młodzieży także zabraknie reprezentanta Kielecczyzny.

◆ W czym upatruje pan przyczyn tego kryzysu? - zapytaliśmy prezesa Kieleckiego Okręgowego Związku Jeździeckiego, Oskara Szrajera.

- Zmieniły się zasady w jakim przyszło nam działać. Także i w jeździectwie dały o sobie znać przekształcenia własnościowe. Coraz silnej do głosu dochodzą sponsorzy, bez wsparcia których nawet nie ma co marzyć o wynikach. Większość koni przeszła w ręce prywatnych właścicieli. Znikają stadniny hodowlane, a w konsekwencji funkcjonujące przy nich kluby. Taki los na przykład spotkał bardzo możny nasz ośrodek Kurozwęki Kotuszów, skąd wywodzi się jeden z czołowych polskich zawodników, reprezentant kraju na mistrzostwa świata i Europy, **Stanisław Rycerz**.

◆ Jak zatem widzi pan najbliższe perspektywy jeździectwa?

- Trzeba wyraźnie rozgraniczyć sport wyczynowy od rekreacji. Pierwszy z nich wymaga na prawdę dużych nakładów finansowych i hojnych sponsorów. Na rekreacji, gdyż jeździectwo nadal cieszy się w naszym kraju rosnąco popularnością, można nawet nieco zarobić. Także i na przykładzie klubów naszego okręgu można zauważyć odmienne specjalizacje. Żanwo Wiosna, KKJ Podzamcze czy Ponidzie Pińczów są wyraźnie ukierunkowane na wyczyn, pozostałe jak MAAG Dyminy, Michałów, Brzezinki, Horse, który ostatnio przeniósł się do Kielc, czy nowo powstały Jotex w Starachowicach skłaniają się zdecydowanie w kierunku rekreacji. Ma to także swoje zalety, bowiem właśnie tam pierwsze jeździeckie kroki stawiają wszyscy młodzi zawodnicy.

◆ Wyczynowych jeźdźców z Kielecczyzny, liczących się w krajowej rywalizacji, można policzyć na palcach.

- Rzeczywiście, szczególnie w kategorii juniorów jesteśmy daleko za rywalami. O ile wśród seniorów honor ratuje **Piotr Kubaczka** z Wiosny, który w rankingu zawodników specjalizujących się w skokach przez przeszkody plasuje się na początku drugiej dziesiątki. To w młodszych grupach wiekowych po prostu nas nie ma. Jest to po części konsekwencją braku szkoleniowców. Jedynie w kilku klubach pracują przeszkoleni instruktorzy. Na szczęście widać już poważne oznaki przełamywania kryzysu w naszym sporcie jeździeckim. Mam na myśli uzdolnioną grupę dzieci, która znakomicie poczyna sobie posiadając koni ponny. 11-latkowie **Marta Szrajer** z KKJ Ponidzie, **Zawisza Holz** z KJ Horse oraz o rok od nich młodszy **Michał Woźniak** plasują się w ścisłej czołówce krajowego rankingu w tej grupie wiekowej i nie są bez szans na medale podczas sierpniowych mistrzostw Polski w skokach, które rozegrane zostaną w Krakowie.

◆ Jak oceniłby pan stan bazy do uprawiania sportu jeździeckiego w naszym regionie?

- Zdecydowanie najlepiej przedstawia się ona w Świętokrzyskim Klubie Jeździeckim Żanwo w Wiośnie. Oddana na początku tego roku do użytku kryta ujeżdżalnia umożliwia całoroczny trening, co ma kolosalne znaczenie. Tam także jest najlepsze zaplecze konne. Pozostałe kluby radzą sobie na miarę swych potencjalnych możliwości, które są dość zróżnicowane. Nowy klub Jotex w Starachowicach ma w swoich stajniach zaledwie trzy konie, ale najważniejsze, że znaleźli się tam pasjonaci sportu jeździeckiego.

◆ Jak widzi pan rolę kierowanego przez pana związku w popularyzacji tej dziedziny sportu?

- Nasze możliwości, zwłaszcza te finansowe są ograniczone. Pomagamy w organizacji imprez, czy też w dofinansowywaniu niektórych zawodów. Nie ukrywam, że jako prezesowi KOZJ marzy mi się, by zniknęły białe plamy z mapy naszego regionu. Osiem klubów to na pewno nie jest imponująca liczba. Słyszałem o pewnych próbach w Ostrowcu, Skarżysku czy Jędrzejowie, ale na razie sympatycy jeździectwa i właściciele koni działają tam na własną rękę i nie są zorganizowani.

◆ Wiadomo, iż najpopularniejsze i najbardziej widowiskowe są skoki przez przeszkody. A co z pozostałymi konkurencjami jeździeckimi?

- Każda z nich wymaga odmiennych form treningu, a co za tym idzie bogatego zaplecza koni. Mało kogo na to stać. Zupełnie inaczej trzeba przygotowywać się do crossu, rajdu, ujeżdżenia i inaczej do skoków. Kryzys Wszechstronnego Konkursu Konia Wierzchowego dotknął większość krajowych klubów i powoli staje się on dyscypliną elitarną. Na naszym terenie królują skoki, choć nie wcale z góry nie przekreślamy innych konkurencji, jak choćby rajdów, które na naszym terenie są dyscypliną numer dwa. Niektórzy może pamiętają jeszcze spartakiadowe zawody w WKKW, które z powodzeniem przeprowadziliśmy w Borkowie. W ujeżdżenie próbują bawić się w Brzezinkach. Organizowaliśmy nawet w Chęcinach mistrzostwa okręgu w tej intensywnie rozwijającej się w naszym kraju konkurencji, ale na razie trudno te próby określić mianem sportowego wyczynu. Są to jednak dopiero pierwsze kroki w kierunku popularyzacji ujeżdżenia w naszym regionie.

DARIUSZ WIKŁO

http://sbc.wbp.kielce.pl/

POTRZEBA NAM WIĘCEJ POKORY

Rozmowa z IRENEUSZEM MAZUREM, trenerem reprezentacji polskich siatkarzy

■ Dwa sezony Ligi Światowej mamy już poza sobą. Czy w grze naszego zespołu nastąpiła progresja?

- Postęp widać gołym okiem. Rok temu wygraliśmy w lidze trzy spotkania, teraz pięć. Ponadto osiągnęliśmy pewien poziom, poniżej którego nie schodzimy. Nie ma już takiego niebezpieczeństwa, że przegrywamy z kretesem ze słabą drużyną, czy wstydzimy się jakiegoś meczu. Z każdym spotkaniem nabieramy doświadczenia. Rok temu mieliśmy pewne obawy, czy podołamy w meczach wyjazdowych drużynom Brazylii, Rosji czy Jugosławii. Teraz takich problemów już nie mamy. Oczywiście, zdajemy sobie sprawę z naszych braków. I widać je w konfrontacji z silnymi zespołami. Nie potrafimy w decydujących momentach zatrzymać bloku rywali, w nasze poczynania wkrada się nerwowość. Ale to wynika z faktu, że oni są jeszcze od nas lepsi. My musimy nadrabiać ambicją, ogromną determinacją i żywiołowością. A także tym całym fantastycznym klimatem, który jest w Polsce. Są to nasze koronne argumenty. Tych argumentów będziemy mieć coraz więcej i to w miarę szybko.

■ Przed ligą głośno pan mówił, że chcecie wywalczyć awans do finałowych rozgrywek. Tymczasem wyprzedzenie mistrzów świata, Włochów czy Rosjan okazało się zadaniem ponad siły.

- Mieliśmy apetyty na drugie miejsce w grupie, lecz rzeczywistość okazała się bardziej brutalna. Mimo wszystko byliśmy w stanie wygrać jeszcze dwa spotkania - jeden z Rosją w Moskwie i pierwszy w Gdańsku z Włochami. Te mecze nam „uciekły". Trzeba się dzisiaj uderzyć w piersi i powiedzieć wyraźnie: potrzeba nam więcej pokory, żebyśmy zrozumieli, że w ciągu roku czy dwóch nie uda się zbudować zespołu na miarę mistrzów świata. Czeka nas jeszcze dużo pracy, by dorównać najlepszym.

■ Przed rozgrywkami twierdził pan, że tegoroczna edycja Ligi Światowej będzie dla was niejako nowym wyzwaniem, bo przystępujecie do niej z marszu, tuż po ciężkich bojach ligowych. Czy w związku z tym w przyszłym roku będzie się pan starał, by reprezentacja miała priorytet?

- Nie ma czegoś takiego jak priorytet dla reprezentacji czy ligi. Obie te instytucje rządzą się swoimi prawami i trzeba je respektować. Ja zgodziłem się na taką, a nie inną sytuację i nie zamierzam z tego powodu rozdzierać szat. Chłopcy przepracowali tylko jeden tygodniowy mikrocykl treningowy i zapłacili za to drogo w postaci dwóch porażek z Rosjanami u siebie. Potem już było lepiej, a pięć zwycięstw o czymś świadczy. Na pewno w przyszłym roku będziemy mieć więcej czasu na przygotowanie do ligi, lecz nie tyle, ile byśmy sobie życzyli.

■ W ostatnim czasie przegraliście sporo spotkań. Czy nie jest pan już zmęczony tymi porażkami?

- Jestem zmęczony, tak jak i zawodnicy fizycznie, lecz nie ucierpiały na tym ambicje, które odebrałyby mi energię i chęć do dalszej pracy. Jeżeli ktoś uzna, że powinienem oddać reprezentację komuś innemu, to uczynię to. Ale chcę powiedzieć, że w aktualnej szerokiej kadrze jest 14 zawodników, których ja wychowałem. Nie czekałem, aż ktoś mi poda gotowy materiał na tacy, lecz ciężką pracą w jakiś sposób ukształtowałem tych siatkarzy.

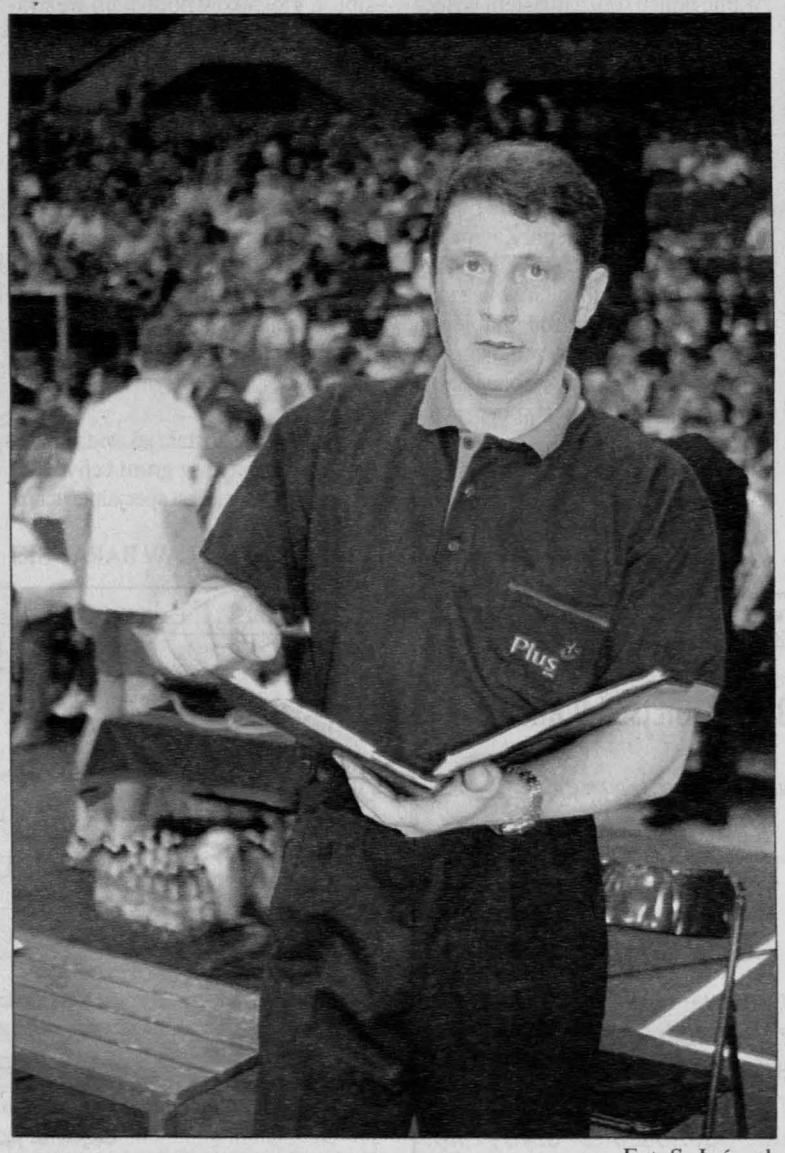

Fot. S. Jończyk

To oni zdobyli kiedyś mistrzostwo Europy i świata w gronie juniorów, to dla ich gry teraz przychodzi po pięć, sześć czy siedem tysięcy kibiców.

■ Ci kibice coraz częściej żądać będą zwycięstw, a nie tylko dobrej postawy i „urwania" rywalom seta.

- Przypominam sobie te ciągłe narzekania trenerów, którzy prowadzili reprezentacje w poprzednich latach. Psioczyli głównie na to, że cierpią na brak mocnych przeciwników, z którymi mogliby konfrontować swoje umiejętności, praktycznie nie mają możliwości grania z lepszymi drużynami. To była prawda. Te silne zespoły po prostu nie chciały z nami grać. A przez dwa lata udało nam się jednak coś zrobić. I proszę policzyć, z iloma naprawdę znakomitymi reprezentacjami zmierzyliśmy swoje siły. Czterokrotnie graliśmy z Brazylią, Jugosławią i Włochami, aż ośmiokrotnie z Rosją i to tylko w Lidze Światowej. A była przecież jeszcze Euroliga i mecze towarzyskie. A proszę nie zapominać, że do drużyny doszło dwunastu juniorów. Być może za dużo, lecz ktoś musiał dokonać tego kroku. Uważam więc, że z perspektywy tych dwóch edycji ligi powinniśmy mieć satysfakcję.

■ 24 lipca meczem z Grecją w Opolu wznawiacie rozgrywki Euroligi. Czy fakt, że macie tak krótkie wakacje, czyli praktycznie zero życia prywatnego, nie wpływa negatywnie na pana i zawodników?

- Chłopcy są zawodowcami. Prezentują taką klasę, gdzie gra się już o wyższe cele, o duże pieniądze. Oni muszą mieć tę świadomość, że ktoś stawia na nich i wymaga. Gra w Eurolidze jest dla nas tak samo ważna, jak występy w Lidze Światowej. Zbyt długi okres czasu pomiędzy tymi dwiema imprezami mógłby spowodować zaburzenia w przygotowaniach do kolejnych spotkań. I dlatego 20 dni to jest ten optymalny czas na odpoczynek, podczas którego chłopcy zregenerują siły i nie stracą cech motorycznych, zdobytych uprzednio w ciężkim treningu.

■ Czy będą jakieś zmiany personalne w składzie drużyny?

- Nie przewiduję. Do drużyny dojdą jedynie zawodnicy, którzy brali udział w Uniwersjadzie. Cały czas będziemy obracać się w gronie sprawdzonych siatkarzy.

■ Jak wykorzystacie ostatnie dni przed pojedynkiem z Grecją?

- Zbieramy się na krótkim zgrupowaniu w Spale, podczas którego będziemy chcieli przestawić się na troszeczkę inną grę. W Eurolidze obowiązują inne przepisy, choćby gra białymi, a nie kolorowymi piłkami. Ponadto postaramy się wyeliminować te błędy, przez które traciliśmy najwięcej punktów. Wierzę, że pokonamy Greków, jak i tydzień później Hiszpanów w Olsztynie i uchronimy się przed spadkiem z Euroligi.

KRZYSZTOF PARSZOWSKI

Pomyślny epilog konfliktu w świętokrzyskim pływaniu

Odbicie od dna

Działacze pływania z Ostrowca, Skarżyska i Końskich spotkali się na zebraniu, podczas którego ostro skrytykowali działalność Okręgowego Związku Pływackiego w Kielcach. Zabrakło prezes Okręgowego Związku Pływackiego, Alicji Kozłowskiej.

Krytykowana prezes

Region świętokrzyski nigdy nie był pływacką potęgą w kraju. W Ostrowcu jest silna sekcja piłki wodnej, mająca na koncie tytuły mistrza Polski, ale w konkurencjach indywidualnych nie możemy się poszczycić specjalnymi osiągnięciami. Podczas spotkania działaczy ostro skrytykowano prezes OZP, **Alicję Kozłowską**.

- Pani prezes nie myśli o wspólnym interesie - mówił ostrym tonem **Jerzy Gąsowski**, dyrektor Miejskiego Centrum Sportu i Rekreacji w Skarżysku. - Niedawno zorganizowaliśmy Turniej Miast nad Kamienną. Zaprosiliśmy do Skarżyska zawodników Arki Kielce, ale nie dojechał nikt. Po prostu nas zlekceważono. Z opóźnieniem dowiedzieliśmy się, że dwie osoby ze Skarżyska powołane zostały do kadry, ale zapomniano je poinformować o zawodach! Tak być nie może. Owszem, rywalizacja powinna być, ale na niwie sportowej.

Z nieco innej strony zaatakował Robert Miękina, działacz ostrowiecki: - Ostatnie Walne Wyborcze Zebranie OZP było farsą. Jego organizacja była skandaliczna. Jestem przekonany, że niektórym ludziom sprawiliśmy niespodziankę przyjeżdżając do Kielc. Zresztą co to za związek, który nie ma własnej siedziby, faksu, adresu. Gdzie mamy wysyłać korespondencję? Najwyższy chyba czas, aby to wszystko zmienić.

Pod adresem A. Kozłowskiej i kieleckich działaczy pływania padło jeszcze wiele uwag. Mówiono więc o partykularnych interesach, braku zainteresowania masowością pływania, braku pomocy OZP dla sekcji w mniejszych miastach, braku kursów instruktorskich i sędziowskich.

- Ze względu na sukcesy piłki wodnej, OZP dostaje pieniądze na działalność i gdzie się one podziewają? Trzeba jak najszybciej zmienić tę sytuację - stwierdzono.

Nieco chłodniejszym okiem przysłuchiwał się dyskusji trener waterpolistów KSZO, Piotr Krysztofiak: - Pływanie to bardzo ciężki, często niewymierny sport. Proszę zwrócić uwagę, że w tej dyscyplinie naukę należy rozpocząć bardzo wcześnie, w I, II klasie podstawówki, a sukcesy mogą przyjść dopiero po 5-7 latach. Jestem przekonany, że najpierw musimy dojść do porozumienia. Należy załatwić wszystkie sprawy organizacyjne.

Pani prezes odpowiada

Alicja Kozłowska jest chyba najbardziej znaną postacią pływackiego światka w Kielcach i regionie świętokrzyskim.

- Pływanie to moja pasja i jest mi bardzo przykro, że niektórzy ludzie rozpoczynają swoją działalność od takich zarzutów pod moim adresem - mówi z nieukrywanym zdenerwowaniem. - Moim zdaniem to do niczego dobrego nie doprowadzi. Łatwo jest pokrzyczeć, skrytykować, ale trudniej coś zrobić.

Rozmowa z panią prezes jest długa, momentami niezbyt przyjemna.

- Nie jest prawdą, że nie organizujemy kursów sędziowskich i instruktorskich. Ostatni kurs na stopień arbitra odbył się w maju. I co się okazało? Z terenu nikt nie przyjechał! Kursy instruktorskie także się odbywają. Ostatni był w minionym roku. Wysłaliśmy szczegółowe informacje do wszystkich ośrodków, ale nikt się nie zjawił ani z Ostrowca, ani ze Skarżyska, ani z Końskich. Ludzie wiedzieli o zajęciach, gdyż mieliśmy kursanta z Suchedniowa. Ten człowiek, choć skończył zajęcia z wyróżnieniem, nie może dostać ani godziny na basenie w Skarżysku. Powiem szczerze, że zaczynam się coraz bardziej zastanawiać nad tym, czy jest sens działania?

Przełom?

Obecny na spotkaniu działaczy przedstawiciel Polskiego Związku Pływackiego, **Jan Wiederek** stwierdził na zakończenie debaty: - Panowie, najwięcej zależy od was samych. Powinniście zakopać topór wojenny, nie komplikować i tak trudnej sytuacji. Uważam, że należy doprowadzić do spotkania, w którym udział wezmą wszyscy ludzie oddani tej dyscyplinie. Trzeba wyrzucić z siebie wszystkie żale i konstruktywnie podyskutować.

Powyższe słowa zabrzmiały niemal proroczo. Oto bowiem, przed kilkoma dniami, w Kielcach odbyły się rozmowy zwaśnionych stron, podczas których ustalono strategię działania. Prawdopodobnie od września we wszystkich ośrodkach posiadających kryte baseny wystartują Ligi Miejskie, których podsumowaniem będzie tzw. finał wojewódzki. Może jest to właśnie początek końca pływackich sporów w naszym regionie?

MACIEJ CENDER

http://sbc.wbp.kielce.pl/

POŚLIZG KONTROLOWANY

Nowe, łamane przez stare

Znów, jak to u nas, pomajstrowano trochę przy ustawie o ruchu na drogach, tym razem na szczęście, nie robiąc kierowcom większej krzywdy. O obowiązujących od 1 lipca zmianach informujemy w gazecie na bieżąco, o zawiłościach napiszę oddzielnie. Dziś chciałbym jedynie poinformować automobilistów, udających się w dalszą drogę, jak powinni się zachować w przypadku przyjacielskich kontaktów z policją drogową, gdzieś na szlaku.

Bywało z tym różnie. Teraz - pełna amerykanizacja połączona z Wersalem. Jak na amerykańskich filmach „drogi". Po zatrzymaniu nas do kontroli, np. w wyniku popełnienia jakiegoś wykroczenia, policjant podchodzi do nas, zaś my mamy wyłączyć silnik i siedzieć z rękami na kierownicy. Żadnych wyskakiwań z auta, żadnych zbędnych ruchów. Spokojnie siedzimy i czekamy. Policjant gdy podejdzie, podaje nam swe nazwisko, stopień służbowy i jednostkę, w której pełni służbę. Dopiero po takiej prezentacji, wyjaśnia powód zatrzymania i wyraźnie wyraża zgodę na zdjęcie rąk z kierownicy w celu okazania właściwych dokumentów oraz, w razie potrzeby, portfela z gotówką, w celu zapłacenia mandatu.

Policjant rozmawia tylko z kierowcą. Pasażerowie milczą jak zaklęci. Żadnych adwokatów „strony" nie potrzebują. Milczą, zwłaszcza żony, zwykle bardzo skore do udzielania mężom rad i wskazówek. Nawiasem mówiąc ich uwagi często pogrążają mężów bez reszty.

W przypadku nieporozumień, braku chęci do zatrzymania się na wezwanie policji (poza miastem wyłącznie w mundurze i z radiowozem) funkcjonariusz ma prawo ustawić kierowcę w rozkroku z rękami na dachu lub masce samochodu. W przypadku gwałtownych gestów sygnalizujących chęć rękoczynów, policjant może wydać polecenie położenie się kierowcy na ziemi. Zatem proszę uważać, siedzieć w aucie spokojnie i czekać. Notabene również straż graniczna i celnicy z trudem tolerują, podczas odpraw, nerwową bieganinę kierowcy i załogi, odprawionego auta. Tu również zalecany jest spokój i cierpliwość.

Ów nowy zapis w starej ustawie przypomina mi opowieść kolegi redakcyjnego, popularnie nazywanego Bułą, który kilkanaście lat temu zwiedzał Amerykę, autem udostępnionym mu przez mieszkającego tam na stałe brata. Otóż Buła, na pozornie pustej, podrzędnej zresztą drodze, w stanie Arkansas, jak to się mówi, „dał w rurę" i na rezultat nie musiał długo czekać.

Jak spod ziemi pojawiła się za nim policyjna „dyskoteka", oświetlona jak spacerowy parowiec na Missisipi. Z głośników popłynęło wezwanie do zatrzymania się. Co też Buła uczynił układając „w rozumie" ze strzępków angielszczyzny, wytłumaczenie.

Kiedy wóz stanął, otworzył drzwiczki i zrobił krok.. co tam krok, ćwierć kroku, w kierunku zbliżającego się policjanta, który w sekundzie sięgnął po broń, przerepetował i przyklęknął na jezdni, za otwartymi drzwiczkami „dyskoteki". Na ten widok Bułę coś wrzuciło na powrót do wozu. Dobrze, że na tym się skończyło.

Metoda ta, została jak widać przeflancowana na nasz grunt i chyba się przyjmie, gdyż nie jest specjalnie uciążliwa.

WIESŁAW BARAŃSKI

Ford

SKARŻYSKO-KAMIENNA AUTO-SKAR

RADOM Rad Motors

ZAPRASZAJĄ AUTORYZOWANI DEALERZY REGIONU RADOMSKO - KIELECKIEGO

U NAS ZAŁATWISZ WSZYSTKO!

TERAZ RÓWNIEŻ W OSTROWCU ŚW.!

- kupisz nowy lub używany (sprawdzony) samochód
- samochód używany zamienisz na nowy
- otrzymasz atrakcyjny kredyt lub leasing FORDA
- ubezpieczysz samochód na atrakcyjnych warunkach
- dokonasz napraw mechanicznych, blacharskich i lakierniczych (bezgotówkowo)
- dostosujesz samochód dostawczy do swoich potrzeb
- zakupisz oryginalne części i akcesoria
- przedłużysz gwarancję nawet do 4 lat
- kupisz samochód w wersji kombi z fabryczną homologacją na samochód ciężarowy

ZAPRASZAMY DO NOWO OTWARTEGO SALONU SPRZEDAŻY W OSTROWCU SWIĘTOKRZYSKIM
przy ul. Sandomierskiej 8
tel. (041) 263-66-61; fax (041) 263-66-65

Skarżysko-Kamienna: ul. Piłsudskiego 2
tel. (041) 253-99-29 – salon; (041) 253-10-27 – serwis; (041) 253-99-30 – sklep
Radom: ul. Orkana 1 (przy trasie E-7); tel. (048) 381-00-61 do 64; fax (048) 381-00-65

2556/FFV/1

Słowo ludu AKWIZYTORZY ZAPRASZAJĄ

Przyjmujemy ogłoszenia na miejscu u klienta.

Wystarczy zadzwonić pod numer

Kielce 36-36-243 Radom 363-97-88

bo/akw1

ASTRA CLASSIC

TAKIE UBEZPIECZENIE PIECHOTĄ NIE CHODZI

Pierwszy rok dwuletniego pakietu ubezpieczeniowego: OC, AC/KR, NW i MotoAssistance, na koszt firmy Opel.
Drugi rok - preferencyjna składka płatna w dwóch równych ratach; ewentualna szkoda nie zmniejsza sumy ubezpieczenia.

Promocja ważna do 31.07.1999 r.

OPEL

ZAPRASZAMY

AUTO PLUS Sp. z o.o. Radom, ul. Czarnieckiego 108, tel./fax (048) 360-98-26, 360-98-27,
Czynne: poniedziałek-piątek 8.00-19.00, sobota 10.00-14.00

863/GW

Całkowicie nowy samochód

LADA 110

powrót samochodów LADA na polski rynek

znane SAMARY 4 i 5 drzwiowe terenowe NIWY 3 i 5 drzwiowe Wszystkie pojazdy napędza bardzo oszczędny silnik z wtryskiem paliwa, katalizator, bogate wyposażenie seryjne, układ podtrzymywania stałej temperatury wnętrza mini "komputer" pokładowy, centralny zamek, elektrycznie podnoszone szyby itp.

LADA 110 3 lata gwarancji

868/GW

Radom, POLMOZBYT ul. Kielecka 16/24, tel. 048/ 331 11 81
Kielce, MOTOZBYT ul.Karczówkowska 11A, tel.041/ 368 44 44

ASTRA II

WIĘCEJ NIŻ SŁOWA

Obręcze kół ze stopów lekkich za dopłatą.

OPEL

ZAPRASZAMY

OBRĘCKI sp. z o.o. Kielce, ul. Pomorska 53, ul. Krakowska 285
dział sprzedaży tel./fax (0-41) 368-10-25, pn.-pt. 8 -19, sob. 8 -15.
Serwis, oryginalne części i akcesoria, tel./fax (041) 344 - 45 - 64,
pn. - pt. 7 - 21, sob. 7 - 15

Serwis elektromechaniczny
- montaż zestawów głośno mówiących i alarmów
- serwis blacharsko - lakierniczy tel. 0-603 513 400

3490KE

11ig

FIAT IVECO DAEWOO

ANMOT CZĘŚCI NOWE I UŻYWANE NAJTANIEJ!

KIELCE, UL. WOJSKA POLSKIEGO 242, TEL. 317-45-75
UL. ŚWIERKOWA 86 (BUKÓWKA) 060 2270541

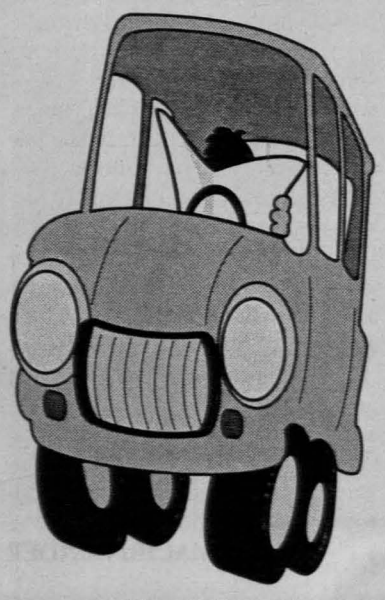

Volkswagen Masz więcej Płacisz mniej

Passat

Oferta specjalna

PAKIET UBEZPIECZENIOWY GRATIS

- 12-letnia gwarancja na perforacje blachy i 3-letnia na lakier
- specjalna, atrakcyjna cena

Liczba samochodów objętych specjalną promocją jest ograniczona

2067/ga

AUTOCENTRUM

25-116 Kielce, ul. Ściegiennego 262, tel. 361-62-42 salon, serwis: 361-60-95

http://sbc.wbp.kielce.pl/

Marka	Kielce	Radom	Słomczyn
AUDI	80: 89 - 18,0, 90 - 20,0; 100: 91 - 25	80: 86 - 10,4, 87 - 12,5;	80: 87 - 16,5, 88 - 18,0, 89 - 19,0, 91 - 24,0, 92 - 28,0 , 93 - 33,0, 94 - 40,0; 100: 86 - 13,0, 87 - 15,0, 89 - 20,0, 90 - 23,0, 91 - 27,0, 92 - 31,0, 93 - 37,0, 94 - 40,0
BMW	318: 90 - 20,0; 320: 91 - 30,0	316i: 83 - 6,0, 86 - 12,5;	316: 89 - 16,0, 90 - 17,5, 91 - 21,0, 93 - 31,0, 94 - 41,0, 95 - 47,0, 97 - 56,0, 98 - 67,0; 520: 92 - 31,0, 93 - 37,0, 95 - 57,0, 96 - 86,0, 97 - 97,0; 318: 92 - 33,0, 94 - 39,0, 95 - 47,0, 96 - 52,0, 97 - 74,0; 525: 94 - 55,0, 95 - 66,0, 96 - 90,0
CITROEN	AX: 89 - 10,0, 96 - 20,0		AX: 92 - 14,0, 93 - 16,0, 94 - 17,0, 95 - 19,0, 97 - 22,0, 98 - 23,0; ZX: 92 - 17,0, 93 - 18,0, 94 - 20,0, 96 - 23,0, 97 - 24,5
FIAT 126p.	89 - 3,5, 90 - 4,0, 92 - 5,2, 93 - 5,5, 94 - 6,5, 96 - 8,0, 97 - 8,5	84 - 1,5, 86 - 2,0, 88 - 2,8, 89 - 3,3, 91 - 4,2, 92 - 4,8, 93 - 5,6, 95 - 6,8, 97 - 9,0	86 - 2,0, 87 - 2,5, 88 - 3,0, 90 - 3,8, 91 - 4,5, 92 - 5,6, 93 - 6,2, 94 - 7,3, 95 - 8,0, 97 - 9,4, 98 - 9,9
FIAT 125p.	89 - 3,5, 91 - 4,5	83 - 1,1, 85 - 2,0, 87 - 2,4, 88 - 3,5, 89 - 4,2	84 - 1,4, 85 - 2,1, 86 - 2,4, 87 - 3,1, 88 - 3,4, 89 - 4,1, 90 - 4,5, 91 - 5,3
FIAT	cc 700: 93 - 10,5, 94 - 11,5, 97 - 15,5; tipo: 89 - 10,5, 90 - 14,0, 94 - 18,3; uno: 90 - 12,0, 92 - 13,0; brava: 96 - 27,0;	cc 700: 92 - 10,0, 94 - 12,5, 96 - 14,3	cc 700: 94 - 10,9, 95 - 12,5, 96 - 13,0, 97 - 15,0, 98 - 16,5; cc 900: 92 - 11,0, 93 - 12,5, 94 - 13,0, 96 - 14,0, 97 - 16,0, 98 - 18,5; uno: 86 - 10,0, 87 - 12,0, 88 - 12,5, 90 - 13,0, 91 - 14,0, 92 - 15,0, 93 - 16,5, 95 - 17,5, 96 - 18,0, 97 - 20,0, 98 - 21,5; punto: 95 - 21,0, 96 - 23,0, 97 - 24,5, 98 - 26,0; tipo: 90 - 13,5, 91 - 14,0, 93 - 15,0, 94 - 16,0, 95 - 18,0, 96 - 21,0; marea: 96 - 33,0, 97 - 36,0, 98 - 45,0; croma: 88 - 14,0, 89 - 16,0, 90 - 17,0, 91 - 18,0, 92 - 21,0, 94 - 24,0, 95 - 26,5
POLONEZ	caro: 91 - 6,5, 94 - 9,5, 96 - 13,5	1,6 SLE: 87 - 3,2, 88 - 4,3, 89 - 4,6; 1,5 GLE: 91 - 6,2, 93 - 8,3, 94 - 10,0; 1,6 GLE: 90 - 6,0, 91 - 6,6, 93 - 8,2, 94 - 10,3, 95 - 11,5; 1,5 SLE: 85 - 2,5, 86 - 3,2, 88 - 4,6, 90 - 5,9	85 - 2,5, 86 - 2,8, 87 - 3,1, 88 - 3,4, 89 - 4,2, 90 - 5,0, 91 - 6,5, 93 - 9,0, 94 - 9,5 95 - 12,0, 96 - 14,8, 97 - 16,5, 98 - 17,2
FORD	escort: 91 - 15,0, 95 - 29,0; sierra: 90 - 14,5; fiesta: 92 - 15,0, 96 - 25,0; scorpio: 92 - 23,0	sierra: 85 - 7,0, 89 - 12,7, 90 - 14,3, escort: 91 - 15,7, 92 - 17,4; fiesta: - 91 - 13,3	Fiesta: 86 - 7,5, 87 - 9,5, 88 - 10,0, 89 - 11,0, 90 - 12,5, 91 - 13,0, 92 - 14,0, 94 - 17,0, 95 - 19,0, 96 - 24,5, 97 - 26,0, 98 - 28,5; escort: 87 - 10,0, 88 - 11,0, 89 - 12,5, 90 - 14,0, 91 - 16,5, 92 - 18,0, 93 - 21,5, 96 - 27,0, 97 - 28,0; orion: 89 - 14,0, 90 - 15,0, 91- 16,0, 92 - 18,0, 93 - 20,5, 94 - 24,0; sierra: 85 - 9,0, 96 - 10,0, 87 - 12,0, 88 - 13,0, 90 - 14,0, 91 - 16,5, 92 - 19,0, 93 - 21,0 94 - 29,0; mondeo: 94 - 30,0, 95 - 33,0, 96 - 37,0, 98 - 41,0; scorpio: 88 - 15,0, 89 - 17,5, 91 - 18,0, 92 - 23,0, 93 - 26,0, 94 - 29,0, 95 - 34,0
HONDA	civic: 90 15,0, 94 - 29,0; accord: 91 - 21,0		civic: 91 - 17,0, 92 - 21,0, 94 - 29,0, 95 - 33,0, 96 - 35,0;accord: 89 - 19,5, 90 - 21,0, 91 - 26,0, 92 - 31,0, 93 - 37,0, 95 - 44,0, 96 - 53,0, 97 - 62,0, 98 - 69,0
ŁADA	łada: 90 - 7,0, 91 - 7,5 93 - 10,0; samara: 91 - 9,0	samara: 90 - 7,4, 91 - 8,0; 2107: 86 - 4,8, 88 - 5,8, 90 - 7,4	Łada: 86 - 4,2, 87 - 5,0, 88 - 5,2, 90 - 7,0, 91 - 8,0, 92 - 8,5, 93 - 10,1, 94 - 11,0,; Samara: 88 - 7,0, 89 - 7,2, 90 - 8,0, 91 - 9,5, 93 - 11,5, 95 - 13,0, 96 - 15,5,
MERCEDES		200D: 86 - 15,4; 190: 87 - 19,5	190E: 87 - 20,0, 88 - 22,0, 89 - 26,0, 91 - 29,5, 92 - 31,0, 93 - 36,0, 94 - 45,0; 190D: 85 - 17,0, 86 - 19,0, 87 - 21,0, 89 - 24,0, 90 - 28,5, 92 - 33,0, 93 - 35,0, 94 - 43,0; 250D: 86 - 23,0, 87 - 25,0, 88 - 33,0, 89 - 37,0, 90, 42,0, 92 - 51,0, 93 - 54,0; 300D: 87 - 26,0, 88 - 30,0, 89 - 37,0, 91 - 45,0, 92 - 50,0, 93 - 57,0 94 - 70,0, 95 - 86,0;
OPEL	kadett: 89 - 13,0, 91 - 15,0; corsa: 95 - 22,0, 96 - 25,0; omega: 90 - 18,0, 93 - 26,0, 95 - 45,0; vectra: 90 - 17,5, 92 - 19,0, 93 - 25,0	kadett: 87 - 10,2, 88 - 12,3, 89 - 13,2; astra: 88 - 11,8, 90 - 15,5, 92 - 18,5; vectra: 92 - 21,4, 92 - 22,6; corsa: 92 - 15,6	Corsa: 87 - 10,0, 88 - 11,0, 89 - 13,0, 91 - 16,0, 92 - 19,0, 93 - 21,0, 94 - 24,0; kadett: 86 - 10,0, 87 - 11,0, 89 - 13,0, 90 - 14,0, 91 - 16,0; astra: 93 - 21,0, 94 - 23,0, 95 - 27,0; vectra: 91 - 20,0, 92 - 21,0, 93 - 25,0, 94 - 28,0 96 - 38,0, 97 - 46,0, 98 - 51,0; omega: 89 - 15,0, 90 - 19,0, 92 - 25,0, 93 - 28,0, 94 - 42,0, 95 - 48,0, 97 - 63,0, 97 - 73,0
PEUGEOT	205: 89 - 11,0, 93 - 14,0; 405: 90 - 15,0	205: 91 - 13,7; 309: 1989 - 10,4	106: 93 - 15,0, 94 - 17,6, 96 - 20,0, 97 - 22,0, 98 - 25,0; 205: 88 - 10,0, 89 - 11,0, 91 - 12,0, 92 - 13,0, 93 - 14,5; 405: 88 - 15,0, 89 - 16,0, 90 - 17,0, 91 - 20,0, 93 - 22,0, 94 - 24,0, 95 - 27,0; 406: 96 - 35,0, 97 - 37,0, 98 - 46,0;
SKODA	favorit: 89 - 8,5, 93 - 14,5; felicja: 96 - 23,0	felicja: 97 - 23,8;favorit: 92 - 10,4	std.; 85 - 3,1, 86 - 3,7, 87 - 4,3, 88 - 5,0, 89 - 5,3, 90 - 6,2; Favorit: 89 - 8,0, 90 - 9,0, 91 - 10,0, 92 - 13,0, 94 - 14,0, 95 - 15,5; felicia: 95 - 21,0, 97 - 22,5, 98 - 25,0;
RENAULT	19: 89 - 13,5, 92 - 17,0; clio: 92 - 16,5, 94 - 19,5	19: 87 - 7,6, 89 - 13,7, 91 - 16,5; clio: 92 - 14,5	5: 85 - 5,4, 86 - 6,0, 87 - 7,0, 88 - 8,0, 89 - 9,0, 91 - 10,0, 92 - 12,0, 93 - 13,5; twingo: 93 - 17,0, 94 - 18,5, 96 - 20,0, 97 - 23,0, 98 - 29,5; 19: 88 - 12,0, 89 - 13,0, 91 - 14,5, 92 - 16,0, 93 - 18,0, 94 - 22,0; laguna: 94 - 30,0, 95 - 33,0, 97 - 41,0, 98 - 47,0
VW	golf: 91 - 16,0, 92 - 19,0, 94 - 26,0; passat: 90 - 21,0; polo: 91 - 13,5; jetta: 90 - 15,5	golf: 85 - 10,0, 87 - 11,5, 89 - 14,0; passat: 87 - 13,6; jetta: 87 - 13,4, 88 - 14,7	Polo: 87 - 10,0, 87 - 12,0, 89 - 13,0, 90 - 14,0, 92 - 16,0, 93 - 18,0, 94 - 22,0, 96 - 26,0, 97 - 27,0, 98 - 32,0; golf: 91 - 21,0, 92 - 24,0, 94 - 27,0, 95 - 28,0, 96 - 32,0, 97 - 36,0; jetta: 85 - 12,0, 96 - 13,0, 87 - 15,0, 89 - 16,0, 90 - 18,0, 91 - 19,0; passat: 87 - 16,0, 88 - 19,5, 89 - 20,0, 90 - 21,0, 92 - 27,0, 93 - 31,0, 94 - 34,0, 95 - 39,0;

Szukamy zaginionych aut

Z redakcją „Słowa Ludu" i naszymi czytelnikami skradzionych samochodów poszukuje największa ze znanych firm detektywistycznych, zajmująca się odszukiwaniem zaginionych aut w całej Europie, Koncesjonowane Biuro Detektywistyczne Krzysztofa Rutkowskiego.

Za informacje umożliwiające odnalezienie każdego pojazdu, który wyprodukowano na Zachodzie, firma Rutkowski wypłaca nagrody w wysokości 300 - 500 DM!

Wszystkie spostrzeżenia, uwagi i informacje prosimy kierować na adres redakcji „Słowa Ludu" lub kieleckiej delegatury firmy Rutkowski - EMI: tel./fax (0-41) 368-47-47. Zapewniamy absolutną anonimowość. Wszelkie informacje będą przekazywane firmie EMI i centrali w Warszawie.

Od dziś poszukujemy:

1) audi 80, KJS-7325, nr nadwozia-WAUZZZ8AZLA131132, nr silnika-GB033643, czerwony,

2) mercedes 500, KIA-845U, nr nadwozia-WDB1400701A123992, nr silnika-2026176, szary,

3) mercedes 210, KJV-5659, nr nadwozia-WDB6014621P377786, nr silnika-10389139, biały,

4) mercedes 208 D, KJG-1624, nr nadwozia-WDBG013711P350065, nr silnika-10357024, żółty,

5) mercedes 300, KJD-6744, nr nadwozia-WDB1241301B652753, nr silnika-60391210075, szary,

6) mercedes 310 D, KJS-7072, nr nadwozia WDB6024861P392810, biały,

7) mercedes 100 DKA, KJT-8202, nr nadwozia-63134213094555, nr silnika-10133130,

8) mercedes 124, KIC-725C, nr nadwozia-WDB1241201B449659, nr silnika-1210157832, biały,

9) seat toledo, KJD-2306, nr nadwozia-VSSZZZ1LZZD058680, nr silnika-RP644926, czerwony,

10) opel vectra, KJX-2599, nr nadwozia-WOL000089MV247613, nr silnika-16NZ02N48988, szary,

11) ford escort, H003435, nr nadwozia-WFOAXXGCAARM74800, nr silnika-RM74800, czarny,

12) ford transit, KJL-7496, nr nadwozia-WFOFXXGBVFN 67625, nr silnika - NR67625, niebieski,

13) ford transit, KJH-2176, nr nadwozia-WFOKXXGBVKNB 52456, nr silnika-NB52456, biały,

14) vw transporter, KJD5987, nr nadwozia-WV2ZZZ70ZMH060212, nr silnika-AAB003344, zielony,

15) vw passat, KIA-925C, nr nadwozia-WVWZZZ3AZSE029161, nr silnika-AAA129798, szary,

16) vw passat, KJS-3847, nr nadwozia-WVWZZZ31ZKE 066570, nr silnika RP103334 biały,

17) vw passat, KJX-9901, nr nadwozia-WVWZZZ31ZKE 211823, nr silnika - RF296962, biały,

18) wv passat, H007263, nr nadwozia-WVWZZZ31ZNB160594, nr silnika-ABS121207, szary,

19) vw sharon, 6066TZ26, nr nadwozia-WVWZZZ7MZVV007931, zielony,

20) vw transporter, KIA-707A, nr nadwozia-WV2ZZZ7OZPH058077, nr silnika-AAB168231, biały,

21) vw uniter T-4, KJS-9214, nr nadwozia-WV2ZZZ70ZPH119061, nr silnika-KI700097, biały,

22) vw golf III, TBF-8810, nr nadwozia-WVWZZZ1HZPW163633, nr silnika-ADB145442, biały,

23) citroen jumper, TBI-3826, nr nadwozia-VF7231B5215170544, nr silnika-OO83302, biały,

24) citroen jumper, KJU-0746, nr nadwozia-VF7233B5215073991, biały,

25) fiat 126p, KJX-1818, nr nadwozia-SUF126AOO37117887, nr silnika-96849143, zielony,

26) fiat 126p, KJL-7382, nr nadwozia-SUF126A0037148536, nr silnika-96879719, zielony,

27) fiat 126p, KJZ-9769, nr nadwozia-SUF126AOO19927517, nr silnika-06639159, czerwony. **(BOT)**

Jeździmy bezpiecznie

Wspólnie ze Szkołą Jazdy „Enigma" S.C. proponujemy państwu udział w zabawie, w której nagrodami są zniżki na kursy prawa jazdy organizowane przez naszego sponsora. Przez cały tydzień drukujemy pytania testowe. Każdy, kto zbierze wszystkie, naklei na karcie pocztowej i zakreśli prawidłową odpowiedź - otrzyma nagrodę.

Karty pocztowe należy przesłać w ciągu następnego tygodnia na adres: Szkoła Jazdy „Enigma", 25-001 Kielce, ul. Paderewskiego 14.

Pytanie 264: Aby ułatwić wyprzedzenie, kierujący ciągnikiem rolniczym powinien: a) zwiększyć prędkość, b) zjechać jak najbardziej w prawo, c) w razie potrzeby zatrzymać się.

L SZKOŁA JAZDY ENIGMA Założona w 1991. ZAPRASZA NA
KURS PRAWA JAZDY
ROZPOCZĘCIE 12.VII.99r., godz. 9 i 16
- w Kielcach, ul. Paderewskiego 14, tel. 366-11-80
- w Skarżysku, ul. Zielna 16, tel. 2-515-212
- w Starachowicach, ul. Radomska 29, tel. 273-42-09
- w Busku, ul. Batorego 1, tel. 378-13-71
- w Jędrzejowie, ul. 11 Listopada 80A, tel. 386-19-52
- w Końskich ul. Piłsudskiego 23
- w Ostrowcu ul. Polna 27, tel. 249-01-11

http://www.enigma.kielce.com.pl
Każdy kto przyjdzie z tym ogłoszeniem otrzyma 10% zniżki (tj. 60 zł)

RENAULT KANGOO

...to takie proste

Wszystkie wersje Kangoo i Kangoo Express dostępne są od zaraz u Partnerów Renault w atrakcyjnym leasingu Renault Credit Polska. W specjalnej ofercie leasingowej otrzymujesz dodatkowy pakiet gwarancyjny Auto Non-Stop oraz AC za 3,5%. Dzięki temu oraz niskiemu oprocentowaniu leasingu **oszczędzasz łącznie nawet do 4 500 zł.**

Zaprasza Autoryzowany Partner Renault
„IKAR" Z. Urbański P.P.U.H
25-705 Kielce, ul. Krakowska 220.
Salon Sprzedaży: tel. (041) 368-44-23,
Serwis (041) 361-38-81

Dodatkowo oferujemy:
- przyjmujemy samochody używane w rozliczeniu
- montaż klimatyzacji
- sprzedaż i wymianę opon
- automyjnia

Kangoo

RENAULT Assistance 24h
ROCZNY KOSZT KREDYTU 8,59%
Leasing Renault
RENAULT TO PEŁNIA ŻYCIA
21/lg

http://sbc.wbp.kielce.pl/

Ponad 90 tysięcy kibiców na finale mistrzostw w Pasadenie!

KOBIECY FUTBOL PODBIJE ŚWIAT?

Choć mianem „Królowej sportu" szczyci się lekka atletyka, to jednak dyscypliną numer jeden większości kibiców był, jest i będzie futbol. Piłka nożna od czasu jej powstania była domeną mężczyzn. Tymczasem u schyłku XX wieku swych sił na futbolowej murawie z coraz większym powodzeniem próbują kobiety.

Brytyjczykom, którzy przed laty wymyślili grę w piłę nożną, nawet się nie śniło, że w przyszłości uprawiać ją będą z powodzeniem także kobiety. O tym, że i przedstawicielki „słabej płci" mogą widowiskowo i skutecznie grać w piłkę nożną przekonały zakończone w sobotę w Stanach Zjednoczonych Mistrzostwa Świata. Był to już trzeci kobiecy Mundial, a o rozwojowej tendencji żeńskiej piłki świadczy nie tylko efektowna oprawa i rosnący poziom sportowy rywalizacji, ale także polityka władz FIFA. Choć w pierwszych dwóch finałach World Cup kobiet grało po 12 zespołów, to do Stanów przyjechało już 16 drużyn wyłonionych z eliminacji na wszystkich kontynentach, a nie brak głosów, że w przyszłości stawka finalistek jeszcze się powiększy. Wszystko po to, by dorównać męskiemu futbolowi.

Pod jednym względem sztuka ta już się udała. Otóż 30 eliminacyjnych spotkań turnieju w USA obejrzało na stadionach w Bostonie, Chicago, Nowym Jorku, Los Angeles, Portland, San Jose, San Francisco i Washingtonie 570 tysięcy kibiców, co daje przeciętną bliską 20 tysięcy, której futbolistkom mogliby pozazdrościć przedstawiciele innych dyscyplin. Ponad 90 tysięcy biletów na sobotni finałowy mecz USA - Chiny na stadionie Rose Bowl w Pasadenie wyprzedano na długo przed jego terminem, co stanowi jak na razie absolutny rekord kobiecej piłki.

Amerykański dyktat

Nie bez znaczenia był z pewnością fakt, iż do głównych faworytek kobiecego Mundialu zaliczano Amerykanki. Nic dziwnego, gdyż to właśnie one wygrały pierwsze historyczne Mistrzostwa Świata rozegrane w Chinach w 1991 roku, w cztery lata później w Szwecji także stawały na podium, zwyciężając w „małym finale", a wszyscy Amerykanie mają jeszcze dobrze w pamięci wielką fetę, jaką zgotowano ich futbolistom po zwycięstwie w turnieju olimpijskim w Atlancie. Gwiazdy kobiecego futbolu z USA, jak zdobywczyni „Złotej piłki" w pierwszych MŚ - **Carin Jennings** czy liderująca w rankingu najlepszych strzelców w histori kobiecych mundiali - **Michelle Akers**, nie dorównują jeszcze popularnością koszykarzom, hokeistom, czy też najlepszym zawodnikom futbolu amerykańskiego, ale biją „na głowę" piłkarzy, którzy mogą tylko zazdrościć swym rodaczkom lokaty w światowym rankingu.

W półfinale piłkarskich Mistrzostw Świata kobiet zespół USA wygrał z Brazylią 2:0. Na zdjęciu: bramkę Amerykanek atakuje zawodniczka Pretinho, bronią - bramkarka Briana Scurry i Joy Fawcett

Fot. PAP/EPA

Norweżki i Niemki

O sile europejskiego futbolu decydują jak na razie Norweżki i Niemki. Pierwsze to przecież mistrzynie świata z 1995 roku ze Szwecji, natomiast nasze sąsiadki z zachodu to aktualne mistrzynie Starego Kontynentu i srebrne medalistki Mundialu sprzed czterech lat. Oba zespoły potwierdziły swą przynależność do światowej czołówki, jednak futbolistki Norwegii z pewnością długo jeszcze rozpamiętywać będą półfinałową klęskę 0:5 z rewelacyjnymi Chinkami.

Polska w grupie B

Próżno, niestety, wśród finalistek kobiecego Mundialu szukać Polek.

- Kobiecy futbol w naszym kraju zrodził się na dobre z początkiem lat 70, a impulsem były niezapomniane sukcesy „złotej drużyny" **Kazimierza Górskiego**. Drużyny i kluby powstawały niczym grzyby po deszczu - mówi wiceprezes ds. szkolenia Wydziału Kobiecej Piłki, a w latach 1991-98 trener reprezentacji Polski - **Władysław Szyngiera**. - W najlepszych czasach w ekstraklasie i drugiej lidze grało ponad 40 zespołów. Teraz choć formalnie zarejestrowanych mamy 38 drużyn w rozgrywkach uczestniczy ich o połowę mniej. Na szczęście całkiem odwrotna jest proporcja jeśli chodzi o futbolistki. Na oficjalnej liście wydziału mamy 704 zawodniczki, tymczasem w piłkę szczególnie za sprawą odbywających się od trzech lat turniejów młodzieżowych, gra ich znacznie więcej. Właśnie na tej podstawie twierdzę, że nasza kobieca piłka nożna wychodzi powoli „z dołka".

Nie zmienia to faktu, że nasza reprezentacja, używając hokejowych porównań, to europejska grupa B. W ostatnim sezonie nasze panie były blisko, by przełamać barierę i dostać się do grona najlepszych. Pierwszą fazę eliminacji do finałów Mistrzostw Świata przeszliśmy w imponującym stylu w rywalizacji z zespołami: Białorusi, Walii i Irlandii, tracąc zaledwie dwa punkty w remisowym meczu z Walijkami. Niestety, gorzej było już w barażowym dwumeczu ze Szwajcarkami, którego stawką był awans do najlepszej szesnastki Europy. Na stadionie KSZO w Ostrowcu przegraliśmy 0:1, zaś w wyjazdowym spotkaniu 0:4, ale wyniki te nie oddają układu sił na boisku.

- Postępy reprezentacji Polski w ostatnim czasie są widoczne. Nasze najlepsze zawodniczki, jak choćby **Jolanta Nieczypor**, występująca w niemieckim zespole Rheine (w ubiegłym sezonie była druga na liście najskuteczniejszych piłkarek Bundesligi!), **Agnieszka Szondermajer** z drużyny wielokrotnego mistrza Polski Czarnych Sosnowiec czy **Agnieszka Leonowicz** z Romy Szczecin, to już europejska czołówka. Najlepszym dowodem na to, że nie musimy wcale ograniczać się do roli dostarczyciela punktów, jest wyjazdowe zwycięstwo 1:0 nad Rosjankami - finalistkami World Cup w USA. Nie graliśmy jeszcze w finale żądnej z prestiżowych imprez. Wkrótce zaczynamy eliminacje do Mistrzostw Europy, w których naszymi rywalkami będą zespoły Austrii, Walii i Belgii. Moim zdaniem nie jesteśmy bez szans, by powalczyć o pierwsze miejsce w tej grupie - twierdzi Władysław Szyngiera.

Może i u nas?

Geografia kobiecego futbolu w naszym kraju pokazuje jak wiele jest jeszcze do zrobienia. Tradycyjnie najmocniejszy jest Śląsk z zespołem wielokrotnego mistrza i zdobywcy Pucharu Polski - Czarnymi Sosnowiec. Tylko w halowych rozgrywkach znalazł on pogromcę w zespole Medyka Konin. Dobrą drużynę ma także Pogórze Kraków, a w ekstraklasie reprezentowane są ponadto takie ośrodki jak Wrocław Gorzów, Warszawa, Dąbrowa Górnicza i Gdynia. Drugoligowe drużyny piłkarek mają Rydułtowy, Biedrzychowice, Goleszów, Limanowa, Szczecin, Łódź, Gniezno, Michałowo i Suwałki. Przed kilkunastu laty i Kielecczyzna miała swojego drugoligowca. Był nim zespół Świtu Działoszyce, który jednak szybko zniknął ze sportowej mapy.

- Kielecczyzna to jedna z tzw. białych plam jeśli chodzi o kobiecy futbol. Podobnie jest w rejonie Olsztyna, Lublina czy na Podkarpaciu. Nie ukrywam, że liczymy na to, że i w waszym regionie powstanie w końcu przynajmniej drugoligowy zespół piłkarek. Temu służyć miał między innymi mecz ze Szwajcarkami zorganizowany w Ostrowcu. Nadal jesteśmy gotowi by służyć organizacyjną pomocą dziewczętom, które zdecydują się uprawiać wyczynowo piłkę nożną. Jeśli uda nam się zbudować prawidłowo „piramidę szkoleniową", to jestem przekonany, że marzenia o grze w finałach Mistrzostw Świata za osiem, a może nawet i cztery lata jest w pełni realny, tym bardziej że mamy obietnice wsparcia kobiecego futbolu przez nowego prezesa **Michała Listkiewicza** i zarząd Polskiego Związku Piłki Nożnej - dodaje W. Szyngiera.

DARIUSZ WIKŁO

Zwoleja

Losowanie do... skutku

Do niecodziennej sytuacji doszło ostatnio w Lublinie podczas losowania terminarza III ligi. Otóż wylosowano dwa zupełnie inne terminarze, o czym zresztą można się było zorientować czytając prasę. Organizatorzy spotkania tłumaczyli się awarią komputera i koniecznością powtórzenia procedury. A może komuś nie pasował pierwszy wariant? Już w inauguracyjnej kolejce przeżywająca spore kłopoty finansowe Lublinianka trafiałaby na Błękitnych.

Losowanie do skutku - to jest to!

Nie uszczęśliwiać na siłę

Nie lada wyczynu dokonał niejaki Argentyńczyk, **Martin Palermo**, nie strzelając trzech rzutów karnych dla swojego zespołu w piłkarskim meczu z Kolumbią o mistrzostwo Ameryki Południowej. Przecież Argentyńczyków biegało po boisku więcej, a ktoś uparł się, by z jedenastu metrów pudłował akurat Palermo.

Po co chłopaka na siłę uszczęśliwiać?

Wątły Mur(ek)

Podczas meczu Polska - Włochy w ramach Ligi Światowej siatkarzy w Gdańsku w pewnym momencie zderzyło się dwóch naszych reprezentantów: Dacewicz wpadł na Murka. I co się okazało? Ten drugi odbił się od kolegi i poturlał po parkiecie jak beczka.

Nie dziwi więc porażka biało-czerwonych, skoro mamy taki wątły Mur(ek).

Sukces biegacza

- To skandal, żeby w żadnej gazecie nie było jakiejkolwiek wzmianki o moim zawodniku. On zajął ósme miejsce w kraju - zatelefonował do redakcji zdenerwowany trener jednej z dyscyplin sportowych.

Sprawdziliśmy, faktycznie był ósmy (jedno z ostatnich miejsc) i to ze stratą ponad 4 minuty do najlepszego.

Gratulujemy sukcesu.

(wid, pak)

Krzysztof Koralewski, dyrektor reprezentacji koszykarek, mistrzyń Europy: - Jak dla telewizji, to mogę tak trzymać nawet godzinę

Fot. S. Sijer

http://sbc.wbp.kielce.pl/

W Chęcinach czekają wspaniałe widoki

Wakacje w „Raju"

CHĘCINY. Choć wejściówki do jaskini „Raj" są drogie, to trzeba je rezerwować dzień przed przyjazdem - codziennie jedną z największych atrakcji turystycznych Kielecczyzny zwiedza ok. 400 osób. Kilka kilometrów dalej, na zamku w Chęcinach, czekają wspaniałe widoki, ceny są symboliczne, a turystów nie ma zbyt wielu.

Piętnastoosobowe grupy są wprowadzane do jaskini przez przewodników co 15 minut od 9 do 17. Za bilet trzeba zapłacić aż 11 zł (taka cena obowiązuje od 13.IV do 1.XI, nie ma zniżek), taniej będzie w październiku i listopadzie - wejściówka będzie kosztować tylko 5 zł. Choć wakacyjny wypad do „Raju" nie jest tani, trzeba zarezerwować telefonicznie bilet co najmniej dzień wcześniej, bez tego trzeba czekać na pojedyncze wolne miejsca przynajmniej 1 - 2 godziny.

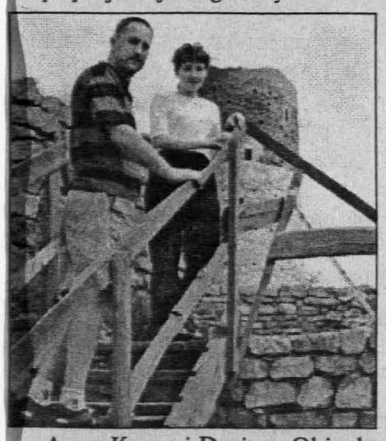

Anna Kropa i Dariusz Obiegło z Gorzowa Wielkopolskiego

- Dziennie zwiedza jaskinię przeszło 400 osób, to i tak znacznie mniej niż podczas „szczytu" wycieczek szkolnych pod koniec czerwca, kiedy przyjeżdżało do nas 660 osób dziennie - mówi **Jerzy Hasiak**, kierownik obiektu. - W przyszłym roku szykujemy bardzo ciekawą nową atrakcję: muzeum zwierząt epoki lodowcowej. Ekspozycja jest przygotowywana przez naukowców z UJ i Muzeum Przyrodniczego w Krakowie.

Zdecydowana większość turystów odwiedzających „Raj" pochodzi spoza województwa świętokrzyskiego, na parkingu obok zajazdu trafiają się tylko pojedyncze samochody z miejscową rejestracją.

- Przyjechaliśmy z Radomia, nigdy dotąd nie byliśmy w tej jaskini. Później wybieramy się na zamek w Chęcinach i nad zalew do Sielpi - mówią **Mirosława Kłosińska** i **Paweł Młotkowski**.

- To dla dzieci wielka atrakcja, dlatego postanowiliśmy zatrzymać się tu w drodze w Tatry - dodają **Ilona** i **Marcin Skoczej** z Gdańska.

Obok jaskini można kupić wiele pamiątek - od szlachetnych kamieni, minerałów i wisiorków po... góralskie ciupagi.

- Jednak najlepiej idą świętokrzyskie baby-jagi, kobiety często wybierają coś z biżuterii - mówią **Barbara Kawecka** i **Marcin Paprocki**, sprzedający pamiątki.

Kiedy z środka wychodzi grupa turystów prowadzona przez przewodnika **Wandę Strzelec**, wszyscy twierdzą zgodnie, że „Raj" po prostu oczarowuje swoim pięknem, a trwające kilkanaście minut przejście 150 metrów podziemnego chodnika minęło jak chwila.

Znacznie mniej turystów można spotkać na malowniczym zamku w Chęcinach - wjazd na strzeżony parking kosztuje 3 zł, wejściówki na dziedziniec zamku są po 1,5 zł (dla dzieci 1 zł). Podobnie jak w „Raju", najwięcej jest osób, które zatrzymały się tu w drodze na wczasy.

- Jedziemy na Roztocze, postanowiliśmy jednak poświęcić Kielecczyźnie 2 dni - mówią **Anna Kropa** i **Dariusz Obiegło** z Gorzowa Wielkopolskiego. - Jesteśmy zachwyceni pięknymi krajobrazami, baza turystyczna jest bez zarzutu, a co ważne - paliwo jest tańsze niż na zachodzie Polski.

Wyjeżdżając z Chęcin warto zajrzeć na wystawę skamieniałości sprzed 365 mln lat, zorganizowaną przez Technikum Geologiczne w Kielcach i Urząd Gminy w Chęcinach. Wstęp do kamienicy „Niemczówka" przy ul. Małogoskiej jest darmowy, a można tam zobaczyć naprawdę wiele ciekawych okazów skamieniałych zwierząt, kupić pięknie oszlifowany krzemień pasiasty spod Sandomierza czy fragmenty skamieniałych drzew.

- Atrakcją na skalę ogólnopolską są skamieniałe ślady dinozaurów znalezione pod Ostrowcem Świętokrzyskim - mówi **Piotr Szrek**, absolwent Technikum Geologicznego, oprowadzający po wystawie.

Tekst i zdjęcia:
MACIEJ TOPOLSKI

Płacimy twój czynsz

Pan Zdzisław Gwoździk z Kielc jest kolejnym zwycięzcą, który odebrał zapłatę za czynsz - wygraną w naszym redakcyjnym konkursie

Fot. K. Krogulec

XXVI Harcerski Festiwal Kultury Młodzieży Szkolnej Kielce '99 otwary!

Do północy na scenie

KIELCE. Tradycyjne fanfary rozpoczęły wczoraj w kieleckim amfiteatrze na Kadzielni koncert „Gospodarze - Gościom" - oficjalnie otwierający harcerski festiwal. Po godzinie zabrakło prądu.

Tańczą „Flik" I i „Flik" II z Sandomierza

- Jeśli coś mnie niepokoi, to pogoda. Ćwiczyliśmy w sumie kilkadziesiąt godzin. Były dni, gdy próby trwały nawet po dziewięć godzin - mówił wczoraj przed południem podczas ostatnich prób w amfiteatrze **Wiesław Andrzejewski**, autor scenariusza i reżyser koncertu „Gospodarze - Gościom".

- W koncercie „Gospodarze - Gościom" będziemy występować już po raz czwarty. Zespół pokaże część widowiska tanecznego „Legenda Sandomierza", konkretnie obrazek „Obrona grodu świętokrzyskiego" i układ „Wielki skok". Niestety, ze względów finansowych nie możemy zostać na cały festiwal, ale ta część imprezy, w której uczestniczymy jest fenomenalna - tu nie ma rywalizacji i wszelkiego zła, jakie niesie konkurowanie. Jest wspaniała atmosfera. A poza tym kielecki festiwal to ostatnia impreza w Polsce, na której robi się jeszcze duże plany. W innych miastach nie ma już takich widowisk - mówił spokojny o swoje tancerki **Marek Harańczyk**, który sandomierskie „Fliki" prowadzi z żoną **Zdzisławą**. **Andrzej Litwin** - normalnie dyrektor kieleckiego WDK, a podczas festiwalu główny konsultant teatralny - bacznie obserwował scenę. Jeden z głównych choreografów **Marianna Kiszkurno** nawet tańczyła między ławkami, żeby młodym wykonawcom było łatwiej.

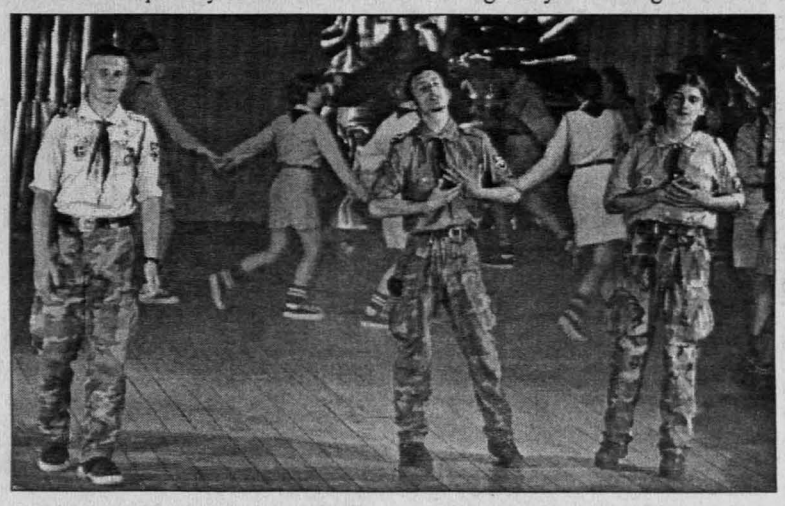

Publiczność powitali harcerze

Zdjęcia: P. Polak

Niespokojnie czekał na wieczór „Disco Mim", unikatowy kielecki zespół kierowany przez **Stefanię Zakrzewską**. Występujący w nim niesłyszący i słabosłyszący tancerze mieli tremę.

- Zespół liczy czternaście osób. Ja jestem z Kielc, pozostali z całego województwa. Będziemy tańczyć układ do muzyki Janet Jackson - wyjaśniał **Sławek Forma**.

Wieczorem jednak tremy nie było widać. Najpierw w koncercie intro wystąpiły kieleckie „Wołosatki". Potem zaczęło się widowisko opowiadające o księstwie świętokrzyskim. Komendant festiwalu **Ryszard Mazur** był spokojny: - Wszystko idzie zgodnie z planem - ocenił.

Po godzinie, około godziny 22 zabrakło prądu. Amfiteatr pogrążył się w ciemności. Widzowie czekali aż zabłysną światła. Artystom to nie przeszkadzało, śpiewali harcerskie piosenki i przeboje minionych festiwali. **(br)**

Relacja z koncertu - jutro

Ranking „Lata ze Słowem"

Rejów ****

„Człowiek rodzi się zmęczony, żyje, aby odpocząć"- tę sentencję wypisaną kredą na barze ośrodka w skarżyskim Rejowie można zrealizować na miejscu - w znakomitych warunkach, a za wstęp nic się nie płaci.

Dojazd jest dobrze oznakowany - nie tyle do ośrodka, co pobliskiego Muzeum im. Orła Białego (przyjezdni mogą połączyć plażowanie ze zwiedzaniem plenerowej wystawy militariów). Gdy w weekendy trudno zaparkować przed ośrodkiem, najlepiej minąwszy muzeum, przez najbliższe skrzyżowanie jechać prosto. Po interwencji „Słowa" zezwolono na wprowadzanie do ośrodka rowerów.

Przez wiele lat solidnie ogrodzony obiekt był dostępny za odpłatnością. Gdy inne ośrodki wprowadzają bilety, w Skarżysku zrobiono odwrotnie. Nowym gospodarzem, po ZM „Mesko", jest od trzech lat firma „Expol". Jej współwłaściciel **Waldemar Pawliszak** twierdzi, że społeczeństwa nie stać na bilety choćby po złotówce, więc liczy na zyski z gastronomii itd.

Tymczasem tak efektownego i czystego miejsca wypoczynku nad wodą jeszcze w naszym regionie nie spotkaliśmy. Pięknie urzymana zieleń, mały amfiteatr, gdzie koncertują miejscowe zespoły, boisko do siatkówki, kamienny brodzik ze zjeżdżalnią, do której na schodkach ustawia się kolejka dzieci. Opalać można się na trawie, piaszczystej plaży lub molo, jest też dużo cienia. Kilka dni temu woda w zalewie miała wprawdzie brunatny odcień, ale była dopuszczona do kąpieli - duży przepływ szybciej usuwa zanieczyszczenia, ale przez to woda jest chłodniejsza niż w innych akwenach.

Można popływać kajakiem lub rowerem wodnym (po 5 zł za godzinę), łodzią wiosłową (6 zł). A za motorówką na wypożyczonych nartach wodnych lub „bananie" - te dwie atrakcje oferowano dotychczas stałym bywalcom po cenie umownej, na naszą prośbę skalkulowano cenę dla wszystkich chętnych: 30 zł za kwadrans szaleństwa. Wynajęcie domku 6-osobowego (ale zmieści więcej) kosztuje 120 zł za dobę, ustawienie namiotu 10 zł, wjazd samochodem gratis.

Do ośrodka wchodzi się za odpłatnością tylko w weekendy od godz. 20, gdy organizowane są dyskoteki (w piątki i niedziele - 2 zł, w soboty 4 zł).

W barze-kawiarni, oprócz typowych dań, m.in. kaszanka z cebulą (2,20 zł), polędwica z owocami (7,20), pierogi z kapustą i mięsem (5,60). I tylko jeden gatunek piwa - kuflowy patronat sponsora. W takich ośrodkach szukamy rzeczy oryginalnych - w Rejowie jest nią tablica w barze, na której każdy z gości może napisać kredą, co chce, taki Hyde Park. Ostatnio widniała tam sentencja, którą zacytowaliśmy na wstępie.

Choć ośrodek zasługuje na pięć gwiazdek, przyznajemy cztery. Ośrodek ma bowiem jedyną bolączkę, ale jakże głośną: bezpośrednie sąsiedztwo ruchliwej trasy kolejowej Warszawa-Kraków. Pociągi dudnią, a woda niesie hałas wprost do wypoczywających.

KRZYSZTOF KROGULEC

Kolejka do brodzikowej zjeżdżalni

Fot. autor

http://sbc.wbp.kielce.pl/

Pielęgniarki chcą odejść od łóżek pacjentów

Bez porozumienia

W Ministerstwie Zdrowia wczoraj od rana trwały rozmowy pielęgniarek z rządem. Omawiano kolejną wersję porozumienia.

Dla pielęgniarek najważniejszy jest postulat płacowy, czyli zagwarantowanie podwyżek płac o dwa procent powyżej inflacji.

Tymczasem rząd zaproponował związkowcom, że pieniądze dla ZOZ, przeznaczone na trzynastki, nie muszą być zwrócone. Zaoszczędzone w ten sposób pieniądze dyrektorzy placówek służby zdrowia mogliby przeznaczyć na podwyżki dla pielęgniarek.

Pielęgniarki zaś chcą, by rząd zagwarantował, że przyznane w ten sposób pieniądze zostaną przeznaczone na podwyżki ich pensji, a nie na inne cele. Nieoficjalnie wiadomo, że rząd zwróci się z taką właśnie prośbą do organów założycielskich samodzielnych publicznych zakładów opieki zdrowotnej, czyli samorządów.

Termin zakończenia negocjacji jest jednak nieznany. Nie wiadomo też, czy będzie podpisane porozumienie. Na rezultaty rozmów wciąż czeka przed resortem zdrowia kilkadziesiąt pielęgniarek. Przed rozmowami pielęgniarki powiedziały, że nie zgodzą się na żaden kompromis i raczej odejdą od pacjentów.

Rzecznik rządu - **Krzysztof Luft** zapewnił, że rząd zrobi wszystko, aby zażegnać konflikt. **(IAR)**

Kosowscy Serbowie

Nie chcą współpracy

Przywódcy kosowskich Serbów wypowiedzieli współpracę z dowództwem sił KFOR i ONZowską administracją Kosowa. Prawosławny biskup - Artemije i przywódca Serbskiego Ruchu Oporu - Momczilo Trajković odrzucili ofertę cywilnej misji ONZowskiej w Kosowie, by zająć miejsca w przyszłej politycznej radzie tej prowincji. Poinformowała o tym niezależna agencja Beta.

Misja ONZ, która przybyła do Kosowa w ubiegłym miesiącu razem z oddziałami NATO, usiłuje utworzyć cywilną strukturę administracji, włączając do niej wszystkie społeczności etniczne. Ale akcje odwetowe, przeprowadzane przez Albańczyków przeciw Serbom, doprowadziły do serbskiego exodusu z Kosowa.

Wydane wczoraj oświadczenie biskupa Artemija i Momczilo Trajkovicia głosi, że „przeciw Serbom prowadzona jest bezustanna i systematyczna przemoc ze strony terrorystów albańskich i członków tak zwanej Wyzwoleńczej Armii Kosowa. Jej celem jest osiągnięcie etniczne czystego Kosowa i Metohiji, przy obecności KFOR i misji ONZ". Dalej oświadczenie głosi, że zgromadzeni przywódcy Serbów postanowili wczoraj zaprzestać współpracy z siłami KFOR i misją ONZ, jak długo przemoc wobec Serbów będzie kontynuowana i dopóki nie powstaną warunki powrotu dla tych, którzy byli zmuszeni z Kosowa uciec.

Biskup Artemije i Momczilo Trajković, znajdujący się w opozycji do prezydenta Jugosławii **Slobodana Miloszevicia**, byli w ubiegłym tygodniu celem ostrej krytyki ze strony jugosłowiańskiego rządu i rządowych mediów za podpisanie wspólnego oświadczenia z kosowskimi Albańczykami, potępiającego przemoc w Kosowie. **(IAR)**

Krótko ZE ŚWIATA

Ofiary burzy

W pakistańskim mieście Peszawar, w wyniku gwałtownej burzy i wichury zginęło 12 osób, a 180 zostało rannych. Większość z nich została przygnieciona drzewami i ścianami budynków, zwalonych przez wiejący z prędkością 100 kilometrów na godzinę huragan lub została porażona prądem przez zerwane przewody wysokiego napięcia.

Studenckie ultimatum

Demonstrujący od 4 dni irańscy studenci zażądali, aby rząd odwołał komendanta policji w Teheranie.

Zdaniem studentów jest on odpowiedzialny za użycie siły wobec demonstrantów. W trwających od czwartku zamieszkach zginęło kilku studentów, a kilkudziesięciu zostało rannych. Zamieszki w Teheranie zaczęły się po zamknięciu przez sąd umiarkowanej, proprezydenckiej gazety „Salem". Muzułmańscy fanatycy i policja zaatakowali studentów, którzy schronili się w budynkach uniwersytetu. Wielu studentów zostało aresztowanych przez policję. **(IAR)**

Z KRAJU

Forum ECOSY

Trzy lewicowe młodzieżówki z Polski: SLD, Unii Pracy i PPS, a także 11 lewicowych młodzieżówek z Europy Środkowowschodniej utworzyło w Krakowie Forum ECOSY.

ECOSY to Organizacja Socjalistycznej Młodzieży Wspólnoty Europejskiej, do której polskie młodzieżówki chcą wstąpić w przyszłym roku. Głównym zadaniem środkowo- i wschodnioeuropejskiego Forum ECOSY będzie dyskusja o wspólnej wizji zjednoczonej Europy. - Chcemy Europy socjalnej, a nie neoliberalnej - powiedzieli założyciele Forum ECOSY.

Śmierć na treningu

22-letni student Akademii Wychowania Fizycznego utonął podczas treningu pływackiego w jeziorze Łaśmiady niedaleko Ełku.

Piotr S., mieszkaniec województwa łódzkiego, uczestniczył w obozie sprawnościowym. Jezioro Łaśmiady uznawane jest za jedno z płytszych. **(IAR)**

1649/se
AKPOL
LETNIA PROMOCJA!!!
OKNA DREWNIANE
OKUCIA OBWIEDNIOWE ROTO
NP. 145X147 - 500 ZŁ (NETTO)
STOLARKA WOŁOMIN S.A.
Poszukujemy odbiorców hurtowych!
OKNA Z PCV
RATY
✓ okna drewniane ✓ okna dachowe
✓ drzwi tłoczone ✓ drzwi aluminiowe
✓ bramy garażowe ✓ parapety
✓ drzwi antywłamaniowe
Kielce, ul. Bat. Chłopskich 77, tel./fax 345-71-91, 345-54-27
Końskie, ul. Kielecka 3, tel. 372-32-92
Jędrzejów, ul. Strażacka 5, tel. 386-20-01

Dziewczyny w marynarce

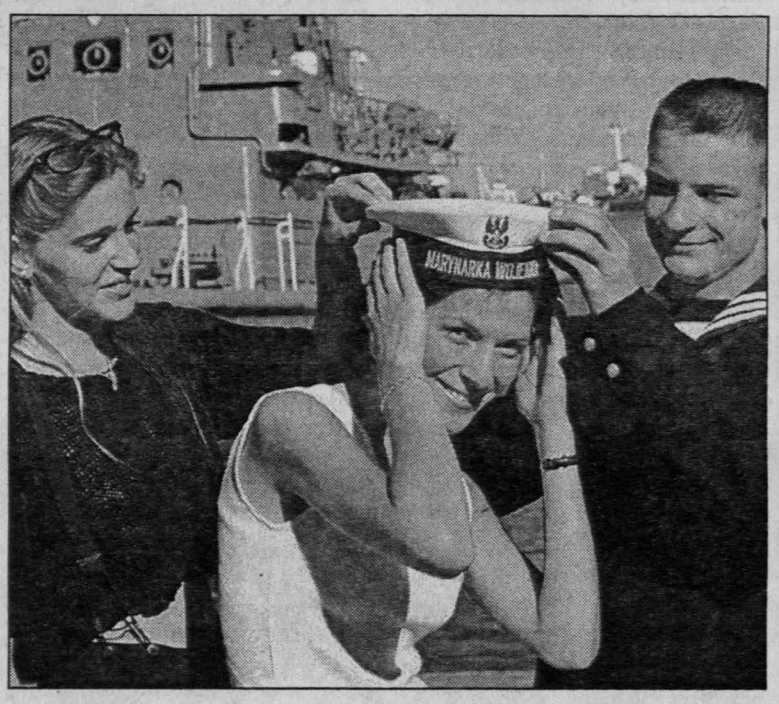

Po raz pierwszy w historii Wyższej Szkoły Marynarki Wojennej w Gdyni na studia przyjęto dziewczęta. Oto dwie z czterech przyjętych na Wydział Nawigacji i Uzbrojenia Okrętów - Katarzyna Bober i Magdalena Kosińska (w czapce) w towarzystwie st. marynarza - Macieja Walczyszewskiego w porcie wojennym Oksywie w Gdyni

Fot. PAP - S. Kraszewski

Spotkanie Barak - Arafat

Chwila prawdy

Nowy premier Izraela - Ehud Barak i przywódca palestyński - Jaser Arafat spotkali się w granicznym mieście Erez.

Po trwającej 75 minut rozmowie, Barak powiedział na wspólnej z Arafatem konferencji prasowej, że chce z nim przedyskutować realizację tymczasowego układu z Wye Plantation w połączeniu z negocjacjami na temat ostatecznego traktatu pokojowego.

Arafat ze swej strony zażądał natychmiastowego wstrzymania budowy osiedli żydowskich na okupowanym Zachodnim Brzegu i w Strefie Gazy. Nowy premier Izraela zapewnił, że nowe osiedla nie będą budowane. Powiedział, że rząd przeanalizuje decyzje o budowach osiedli, podjęte przez jego poprzednika Beniamina Netanjahu.

Zdaniem komentatorów, półtoragodzinne spotkanie może rozpocząć nowy etap w znajdujących się w impasie rozmowach pokojowych na Bliskim Wschodzie.

Jest to pierwsze od 7 miesięcy, od czasu spotkania Arafat - Netanjahu, izraelsko-palestyńskie spotkanie „na szczycie". Ehud Barak obiecał przed zaprzysiężeniem na stanowisko premiera, że przyspieszy proces pokojowy. Palestyńczycy wiele sobie obiecują po wczorajszych rozmowach i określają spotkanie „chwilą prawdy".

(IAR)

Szkice Hemingwaya

Ze spuścizny zmarłego w 1961 roku **Ernesta Hemingwaya** nie będzie nowych publikacji. - Nie dopuścimy do tego - powiedział w wywiadzie dla tygodnika „Der Spiegel" jeden z synów pisarza-noblisty, Patrick. Powiedział, że zdecydował się na to, ponieważ były jemu poświęcone. Książka nosi tytuł „Prawda w świetle poranka". Na pytanie, czy jest jeszcze nie publikowana korespondencja pisarza i opowiadania, **Patrick Hemingway** powiedział, że nic nie wie o istnieniu opowiadań, natomiast jest nie ukończony rękopis, z którego właśnie będą publikowane dwa rozdziały dotyczące podróży koleją przez Amerykę. **(IAR)**

Półtora miliona młodzieży w Berlinie

Parada miłości

Jedna osoba zginęła podczas sobotniej Love Parade w Berlinie - największej na świecie imprezy muzyki techno.

Do rana w berlińskiej dzielnicy Tiergarten i w parku o tej samej nazwie trwały dyskoteki zamykające tegoroczną Paradę Miłości, która przyciągnęła rekordową liczbę uczestników - półtora miliona. W jej trakcie 27-letni mieszkaniec Oranienburga pod Berlinem został zasztyletowany, a jego przyjaciel odniósł ciężkie obrażenia. Sprawców na razie nie schwytano. Sporo pracy mieli lekarze i sanitariusze, którzy musieli cucić 1600 omdlałych paradowiczów. Nie próżnowała też policja - za posiadanie narkotyków zatrzymano 37 osób, mniej niż w roku ubiegłym.

Do Berlina przybyła co najmniej kilkutysięczna grupa Polaków, ale także Holendrzy i inni sąsiedzi Niemiec. Szeroką aleję wiodącą przez Tiergarten szczelnie wypełnił różnokolorowy tłum młodych ludzi, z twarzami i włosami pomalowanymi na niebiesko, zielono, czerwono. Głośna muzyka płynęła z kilkudziesięciu wozów, na których zainstalowano gigantofony. Tegoroczna Love Parade przebiega pod hasłem „Muzyka jest kluczem". Znawcy obliczyli, że uczestnicy zabawy w ciągu kilku godzin otrzymali dawkę decybeli równą trzymiesięcznej normie dopuszczalnej dla robotników budowlanych.

W sobotę tłum roztańczonej młodzieży najpierw przemierzył w dwóch pochodach 6-kilometrową trasę, potem wszyscy zgromadzili się wokół Kolumny Zwycięstwa w dzielnicy i parku Tiergarten. Dopiero późnym wieczorem zabawa przeniosła się do klubów nocnych i dyskotek.

Wczoraj w miejscach tańców pozostało około 200 ton śmieci. Pozostałości po imprezie usuwało od rana blisko tysiąc pracowników służb oczyszczania miasta. Specjalne śmieciarki wjechały do dzielnicy Tiergarten, aby przywrócić miejscom zabawy poprzedni wygląd.

(IAR)

Z samolotu nad biegunem południowym

Ratunkowy zrzut

Amerykański samolot transportowy zrzucił nad biegunem południowym lekarstwa, sprzęt medyczny i łącznościowy, żywność oraz pocztę dla załogi stacji badawczej „Amundsen -Scott".

Wojskowy transportowiec C-141 „starlifter" przywiózł też leki i urządzenia ultrasonograficzne dla pracującej na stacji 47-letniej kobiety, u której wykryto guz piersi. Nie można jej ewakuować, gdyż na Antarktydzie panuje zima i samoloty nie mogą lądować na biegunie.

Samolot krążył nad biegunem około 20 minut, szukając oświetlonego reflektorami miejsca zrzutu. Z lecącego na wysokości 210 metrów samolotu zrzucono na spadochronach 6 palet z ładunkiem. Na biegunie jest około 40 stopni mrozu, ale załoga stacji zdążyła zabrać palety, zanim przymarzły do lodu. Udało się też uniknąć zamarznięcia luku samolotu. Temperatura w powietrzu wynosiła minus 62 stopnie. Transportowiec skierował się w drogę powrotną do Christchurch na Nowej Zelandii, gdzie ma wylądować. W locie ma zatankować paliwo z samolotu-cysterny KC-10.

(IAR)

Flisacy z Ulanowa

W sobotę zakończyła się wodniacka impreza „Flis Odrzański `99", w której także wzięli udział prawdziwi flisacy z Ulanowa na prawdziwej, zbudowanej przez siebie, tratwie (na zdjęciu) Fot. PAP - J. Undro

http://sbc.wbp.kielce.pl/

Reforma się uda

Rozmowa z IRENĄ DZIERZGOWSKĄ, wiceminister edukacji

◆ Czy ministerstwo ma rozeznanie ilu nauczycieli jest za reformą?

- Trudno powiedzieć, co znaczy być za czy być przeciw reformie. Jest grupa ludzi niechętnych zmianom, ale nikt nie potrafi określić jak duża. Nauczyciele liczyli, że w związku z reformą będą lepiej zarabiać, szkoły zostaną lepiej wyposażone. Teraz mogą się czuć rozczarowani.

◆ Bo nie ma podwyżek i nie będzie lepszego wyposażenia?

- Część pieniędzy otrzymaliśmy, ale nie wystarczy ich na wszystko. Na modernizacje obiektów gimnazjalnych mamy blisko 100 mln zł, województwo świętokrzyskie już dostało 5 mln i - jak mówi kurator - pieniądze zostaną przekazane 24 najbardziej potrzebującym gminom. Do połowy lipca kuratorzy prześlą do MEN wykaz potrzeb, które będziemy zaspokajać w ciągu najbliższych dwóch lat. W czwartek rząd decydował o założeniach polityki finansowej na przyszły rok. Od tego zależy, ile pieniędzy na podwyżki otrzymamy. Jeśli resortowe propozycje zostaną zatwierdzone, podwyżki powinny być znaczące, ale wymaga to zmian w Karcie Nauczyciela. W tym roku mamy 120 mln zł na dodatkowe wynagrodzenia. Samorządy będą decydować, czy wypłacić dodatki funkcyjne czy też motywacyjne dla nauczycieli rozpoczynających reformę. Tych pieniędzy wystarczy do końca roku. Przeciwnicy reformy stale narzekają na brak pieniędzy, ale przecież gdyby nie wprowadzano zmian, tych środków nie byłoby więcej. A tak będziemy przynajmniej mieć sensowne programy nauczania, szkołę przyjazną dziecku, uczącą pożytecznych rzeczy.

◆ Rodzice liczyli, że nowa szkoła będzie dobrze wyposażona, a tymczasem dyrektorzy narzekają tak jak dotychczas. Nie widać, by się coś zmieniło.

- Dzięki specjalnemu programowi każda gmina otrzymała pracownię komputerową z podłączeniem do internetu. Teraz urządzamy kolejne, w szkołach województwa świętokrzyskiego będzie ich 29. Trafią one do gimnazjów, które mają perspektywę, są stabilne, bo przewidujemy, że część małych szkół upadnie.

◆ Czy po majowych zapisach dzieci zlikwidowano jakieś szkoły?

- Oczywiście, ale ostateczne dane poznamy dopiero 1 września. Do dzisiaj samorządy targują się żonglując dziećmi.

◆ Czy przed wakacjami udało się rozwiązać wszystkie konflikty związane z tworzeniem gimnazjów i zamykaniem szkół podstawowych?

- Nastąpiło zawieszenie broni. Prawdopodobnie sprawa powróci z chwilą rozpoczęcia nauki. Takich punktów zapalnych jest osiem w całej Polsce.

◆ Ze zmianami strukturalnymi wiążą się zwolnienia, niektóre gminy skarżą się, że nie mają pieniędzy na odprawy dla odchodzących.

- W nowym roku szkolnym zatrudnienie zmniejszy się o około 10 tys. etatów. Nie jest to duży spadek zwłaszcza, że spora grupa odchodzących nauczycieli to emeryci lub osoby, które nabyły prawa emerytalne. Ministerstwo zakłada, że przy łączeniu trzech niewielkich klas VI w jedną klasę gimnazjalną w gminie poczynione zostaną oszczędności. Według naszych szacunków dotyczy to 90 proc. gmin. Jeśli wypłacanie odpraw będzie ciężarem dla samorządów mogą one napisać do MEN o pieniądze na ten cel. Wnioski takie muszą jednak być dobrze udokumentowane. Mnie bardzo niepokoi los absolwentów uczelni pedagogicznych. Dla nich nie ma pracy w szkołach i grozi nam luka pokoleniowa. Dlatego bardzo bym chciała, by dyrektorzy przewidywali zatrudnianie osób po studiach. W porównaniu z zachodnimi szkołami w naszych jest znacznie mniej personelu pomocniczego, mniej psychologów, pedagogów. Kiedy już unormuje się sieć szkół, będziemy mogli przeznaczać większe sumy na działalność. I wtedy powinno znaleźć się miejsce dla dodatkowych ludzi.

◆ Na razie jednak „służby pomocnicze", a więc pracownicy poradni wychowawczych, drżą o swój los, boją się likwidacji.

- Niesłusznie, bo jeśli czegoś powinni się obawiać, to rozwoju. Ministerstwu bardzo zależy na lepszej, szerszej niż dotychczas opiece nad dzieckiem. Diagnozowaniem trzeba objąć dzieci przedszkolne, bo wiadomo, że wcześniejsze wykrycie dysfunkcji daje większe szanse na pomoc. Poradnie na pewno nie będą likwidowane.

◆ A jak ministerstwo chce rozwiązać sprawę nauczania języków obcych w szkołach, jak zdobyć nauczycieli?

- Podpisaliśmy i podpisujemy porozumienia z British Councile, Instytutem Goethego o prowadzeniu szkoleń dla nauczycieli uczących w najmłodszych klasach szkoły podstawowej. Mam nadzieję, że przy okazji uda się nam otrzymać pomoc międzynarodową na ten cel. Wiemy, że nauczycieli brakuje. Od niedawna na rynku działają firmy dowożące nauczycieli do szkół, wymaga to dodatkowych opłat ze strony rodziców, ale na razie innego wyjścia nie ma. Dobrym pomysłem jest też łączenie się szkół zatrudniających razem specjalistów od różnych języków.

Fot. P. Polak

◆ Czy we wrześniu kursować będą gimbusy?

- Właśnie rozstrzygamy pilotażowy przetarg, a wkrótce zdecydujemy o zakupie kilkuset samochodów. Zainteresowanie producentów jest olbrzymie. Proponują nam także kupno używanych, ale w bardzo niewielkim stopniu, samochodów. Pierwszego września na pewno na drogach pojawią się specjalnie oznakowane samochody, chociaż wymaga to jeszcze zmian w przepisach ruchu drogowego. Gimbusy będą w dwóch wersjach 25 i 45-osobowe. Wszystkie gminy, które stwierdziły wzrost kosztów związanych z przewozem dzieci, dostaną na ten cel pieniądze.

◆ Jakie są największe zagrożenia reformy?

- Sprawna organizacja dowozów. Dla rodziców może to być papierek lakmusowy dlatego w końcu sierpnia każdy uczeń powinien dostać informacje o trasie dowożenia i godzinach odjazdu. Droga do szkoły musi być szybka, a rodzice muszą uwierzyć, że do dobrej szkoły warto dzieci dowozić.

Zagrożeniem mogą też być nastroje wśród nauczycieli markujących jedynie wprowadzanie nowych programów. Bez podwyżek, podniesienia prestiżu zawodu trudno będzie temu zapobiec. Problemem mogą być podręczniki, niektóre będzie można kupić dopiero we wrześniu. Ale tu nie ma powodów do niepokoju, te straty uda się nadrobić. Mimo wszystkich kłopotów, które są rzeczą normalną przy wprowadzaniu zmian, jestem dobrej myśli - reforma na pewno się uda. Przy okazji rozpoczęcia nowego roku przygotowaliśmy prezenty dla gimnazjalistów. Każdy otrzyma indeks gimnazjalisty, zaś nauczyciel notes.

LIDIA CICHOCKA

Mauzoleum w Michniowie przekazano pod opiekę Muzeum Wsi Kieleckiej

Płonęły niebo i ziemia

Trzy lata trwały dyskusje, kto powinien kierować działalnością „Pomnika - Mauzoleum" w Michniowie. Ostatecznie zadecydowano, że opiekę nad obiektem obejmie Muzeum Wsi Kieleckiej. Uroczyste przekazanie odbędzie się dziś, w 56 rocznicę pacyfikacji wsi.

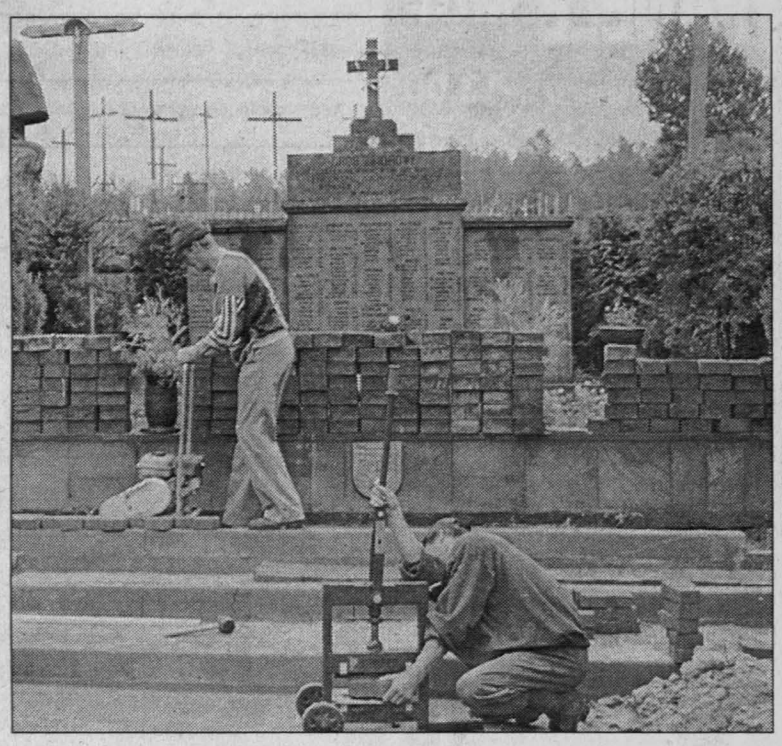

Prace porządkowe na terenie michniowskiego mauzoleum

Fot. S. Jończyk

„Pomnik - Mauzoleum" w Michniowie symbolizuje męczeństwo polskich wsi podczas hitlerowskiej okupacji. Niemcy spalili i wymordowali mieszkańców z 817 wiosek.

- Do tej tragicznej listy należy jeszcze dopisać prawie 300 wsi znajdujących się dziś na ziemiach wschodnich należących kiedyś do Związku Radzieckiego - uzupełnia sekretarz Komitetu Organizacyjnego i Fundacji Pomnika, **Tadeusz Obara**.

Na wzgórzu za monumentalną rzeźbą Piety Michniowskiej dla upamiętnienia dramatycznych wydarzeń ustawiono 116 krzyży, symbolizujących dramaty ludzi ze 156 wsi. I będzie ich więcej. W najbliższym czasie ma być też wydany album pt. „Płonęły Niebo i Ziemia „.

Mauzoleum nie jest obiektem tak monumentalnym, jak kiedyś planowano, ale oprócz kaplicy jest tu również muzeum pamięci męczeństwa wsi polskiej, w którym z miesiąca na miesiąc przybywa eksponatów. Są pomieszczenia biurowe, biblioteka. Na utrzymanie obiektu trzeba przeznaczać spore pieniądze, których nie wystarcza już z dotacji przekazywanych przez sponsorów i datków składanych przez zwiedzających, choć z roku na rok jest ich coraz więcej.

Dlatego w maju tego roku podjęto wreszcie decyzję: Mauzoleum w Michniowie zostanie „użyczone" Muzeum Wsi Kieleckiej. W ślad za tym postanowieniem Zarząd Województwa Świętokrzyskiego ma przeznaczyć fundusze na działalność michniowskiego obiektu, które, jak zapewniają władze, będą z roku na rok coraz wyższe.

- Przejmujemy opiekę nad Mauzoleum w Michniowie i będziemy się starali jak najlepiej wywiązać z tego zadania - powiedział dyrektor Muzeum Wsi Kieleckiej , **Andrzej Szura** - Uważam jednak, że obiekt takiej rangi powinien jak najszybciej stać się samodzielnym muzeum.

- Przez 16 lat zrobiliśmy co było możliwe - stwierdził przewodniczący Komitetu Organizacyjnego i Fundacji „Pomnika-Mauzoleum", **Alfred Domagalski** - ale brakuje pieniędzy na utrzymanie i rozbudowę tego obiektu. Dobrze się stało, że przejął go samorząd wojewódzki, ale moim zdaniem michniowskie muzeum powinno się stać Instytutem Pamięci Narodowej i zostać przekazane w gestię Ministerstwa Kultury i Sztuki. Jego ranga wcale nie jest mniejsza niż muzeów w Oświęcimiu czy Treblince, bowiem jest to jedyny obiekt w naszym kraju upamiętniający męczeństwo polskich chłopów.

Na terenie michniowskiego mauzoleum trwają prace budowlane.

- Wyrównuje się teren przed grobem, układa kostkę - mówi Tadeusz Obara. - Pracują tu bezrobotni z gminy Suchedniów zatrudnieni w ramach prac interwencyjnych.

Od 11 do 13 lipca trwać będą obchody 56 rocznicy pacyfikacji Michniowa. Każdego dnia o godz. 18 w miejscowym kościele odprawione zostaną msze w intencji pomordowanych. Natomiast 12 lipca o godz. 13 na terenie mauzoleum odbędzie się uroczyste posiedzenie Komitetu Organizacyjnego i Fundacji „Pomnika - Mauzoleum", podczas którego nastąpi przekazanie obiektu pod opiekę Muzeum Wsi Kieleckiej.

(ew)

1999 Ostatni rok ulgi podatkowej!

JEZIERSKI

PRODUCENT OKIEN I DRZWI Z PCV I ALUMINIUM KRAT ZWIJANYCH I ROLOKASET

JEDYNY W POLSCE ! PRODUCENT ŻALUZJI WEWNĄTRZ HERMETYCZNIE ZESPOLONYCH SZYB

mikrowentylacja GRATIS!

* cena nie zawiera podatku VAT

VEKA

PRODUKCJA: LEKOMIN 2, 26-050 Zagnańsk k/Kielc, tel./fax 0-41 / 3001175, 3001137

BIURO HANDLOWE: Kielce ul. Duża 24, tel./fax 0-41 / 3432121, 3432122, 3432123

RADOM: „SANTRA" tel. (0-48) 366 93 70 • „UMIT" tel. (0-48) 331 31 26 • STALOWA WOLA: „CHMURA" tel. (0-15) 844 00 97 • „RYBAK" tel. (0-15) 842 54 80 • SKARŻYSKO-KAMIENNA: „AQLIN" tel. (0-41) 251 40 88 • „ANMAR" s.c. 251 14 16 • WINIARSKI 25 27 200 • STARACHOWICE „Kucharski" tel. 275 44 74 • STASZÓW „STL" tel. (0-15) 864 22 63 • BUSKO-ZDRÓJ „GUT" tel. 378 20 88

http://sbc.wbp.kielce.pl/

ROYAL SIDING -11,99 + 7% VAT
PANELE MDF
◆ PANELE PCV -13,06 + 7% VAT
◆ PANELE PODŁOGOWE
◆ PARAPETY ALUMINIOWE
◆ RYNNY ALUMINIOWE
◆ BLACHY DACHOWE
◆ DACHÓWKI BITUMICZNE
◆ KAMIEŃ ELEWACYJNY
◆ CEGŁY SILIKATOWE
DRZWI
BRAMY GARAŻOWE
MONTAŻ RATY TRANSPORT 5/IG
„U.S.-POL" Kielce, ul. Ściegiennego 280A (obok Fabryki Domów), tel. 361-63-95
Radom, ul. Lubelska 77, tel. 365-28-11, wewn. 2

L KIELECKA SZKOŁA JAZDY L
Kielce, ul. Żytnia 1 (Hala Widowiskowo-Sportowa)
tel. 361-18-97 (9-17)
KURS PRAWA JAZDY
ABT kategorii: CDE 660/KJ
Dopołudniowy od 12.VII.99 (godz. 9) Rozpoczęcie kursu 24.VII.99 godz. 13
Popołudniowy od 14.VII.99 (godz. 16) Wakacyjna promocja

CERAMIKA SANITARNA KABINY NATRYSKOWE
PIECE MIAŁOWE
THERMODOM Dom za TANIE pieniądze
661/KJ
Łazienki
GLAZURA TERAKOTA KLEJE
Hurtownia „Tech-San" Kielce, ul. Kolberga 17, tel. 345-24-81, wew. 328 (naprzeciwko wejścia do Biura Pracy)

BLACHY
DACHÓWKOWE I TRAPEZOWE
OKNA DACHOWE SYSTEMY RYNNOWE PŁYTY BITUMICZNE
FAKRO MARLEY HUNTER gutianit
KOLBIS Kielce, ul. Ściegiennego 257, tel. (041) 362-05-70
Radom, ul. Tartaczna 16/18, tel. (048) 362-31-89 615/DN

VINYL PLUS
IMPORTER elewacji winylowych, PRODUCENT parapetów, SKLEP PATRONACKI paneli boazeryjnych i podłogowych POLECA:
Kielce, ul. Wrzosowa róg Hauke-Bosaka (0-41) 362-05-00, 0602 555-250 899 DN
SIDING USA
PANELE 50 wzorów MDF i PCV
PODŁOGI BOAZERIA
DRZWI OKNA PARAPETY

interbudex
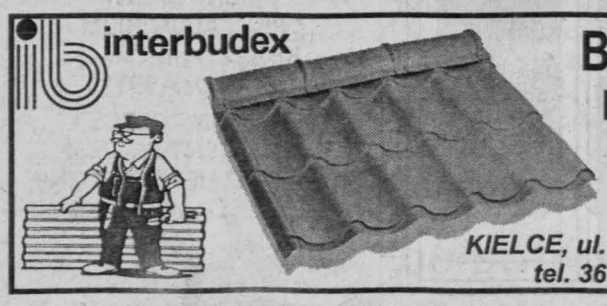
BLACHY
BLACHY
BLACHY
BLACHY
KIELCE, ul. Wrzosowa 7
tel. 361-50-65 1720/KH

CTB Tarnowskie Zakłady Ceramiki Budowlanej Spółka Akcyjna

• STROPY FERT
• PUSTAKI ŚCIENNE MAX-220
• CEGŁY
W lipcu taniej: pustak MAX - 3% cegła K-2 - 5%
„MABUD" S.C. KIELCE, JĘDRZEJÓW, tel. (0-41) 34-484-19, 368-44-40, 38-613-52
„KCMB" S.C. plac, tel. (0-41) 366-49-76
P.W. ROLSKŁAD Józef Zapała Chełmce 134 (041) 30-30-293
PRZEDSIĘBIORSTWO TRANSPORTOWE „BŁESZCZYŃSCY" JĘDRZEJÓW, tel. (0-41) 38-621-49
P.P.H.U „OKRZEJA" (0-41) 361-88-57
1715/kh
Wola Rzędzińska k. Tarnowa ☎ (0-14) 26-91-02
Sprzedaż: pon. - pt. od 7 do 18, sob. od 7 do 15

BUDOWNICTWO

PANELE
ŚCIENNE, PODŁOGOWE
HURTOWNIA
Urzędnicza 30
041/368-49-30.
DE17299

041/368-47-13 BRAMY. Napędy.
GL773

041/368-47-13 MASZTY flagowe.
GL774

362-46-76 PARKIETY, mozaiki, panele, schody, kleje, lakiery. „Floor", Kielce, Zagnańska 232.
KH1668

BRAMY XXI-wieku
● GARAŻOWE
● WJAZDOWE
● KRATY ROLOWANE
● OGRODZENIA
● AUTOMATYCZNE BLOKADY PARKINGOWE „METALCRAFT" - 041/361-52-00
DE16440

AAA FILTRY,
SYSTEMY UZDATNIANIA WODY,
TECHNIKA BASENOWA
- odżelaziacze, odmanganiacze
- zmiękczacze
- filtry mechaniczne, węglowe
- dezynfekcja
- chemikalia
- urządzenia towarzyszące
- czyszczenie kotłów, instalacji.
Kielce, Kościuszki 52
041/343-14-82.
DN730

ALTMA - drzwi, okna GERDY. Leonarda 21. 041/369-19-69.
GL762

GERDA - drzwi, okna. 361-60-46. Osobna 6.
GL740

„BAJ"
TAPETY - (największy wybór)
KLEJE
KASETONY
FARBY
041/331-35-32 (Uroczysko)
DE16358

BLACHY:
- trapezowe
- dachówkowe (od 20,55)
BRAMY:
- polskie
- niemieckie
OKNA
RYNNY
OBRÓBKI
Najniższe ceny - RATY
BRAMSTAL
Witosa 72B
331-49-62.
GL700

BRAMY AUTOMATYCZNE, ogrodzenia - producent. 041/366-19-17.
KH1730

BRAMY na 100 lat - HORMANN, garażowe, przemysłowe, drzwi, bramy wjazdowe, napędy, maszty flagowe. Kielce, Dymińska 18, 090-33-67-79, 041/361-04-63, 362-08-75.
MJ400

CENTRUM OGRODZEŃ. Siatki. Kraty. Bramy garażowe (580). PAMIR, Krakowska 261, 368-32-15.
GL763

DESKI, KANTÓWKI, łaty, schody, tralki, boazeria, listwy. „STOLMARK-PLUS" - 041/368-71-89, Ściegiennego 159.
DE17246

DOBRE PANELE
- PODŁOGOWE
- ŚCIENNE
- RATY -
(układanie)
041/362-70-40, Zagnańska 71.
041/345-84-53, „SZUMEN"
DE17210

FOLIA
dachowa
budowlana
ogrodnicza
stretch
Ceny producenta. Polskie atesty. „XL" Kielce, Domaszowska 115, Rolna 8, tel. 34-493-97, 368-08-79.
GA2074

GLAZURA, TERAKOTA
WYPRZEDAŻ (22 zł/mkw.)
BELPOL - bezpośredni importer.
Kielce, Górników Staszicowskich 18
346-43-35.
GL731

OKLAND - producent okien, drzwi; PCV w systemie KOMMERLING. Biuro Handlowe, Kielce, Staszica 1 (Ipiętro). Tel/fax 343-04-66, 303-16-57.
DN917

OKNA „PANORAMA", „STYL 2000", dachowe - „FAKRO". Drzwi wewnętrzne, zewnętrzne, PCV, aluminium, rolety, parapety. „DROKPLAST". Kielce, Nowa 5, 361-71-90, 361-88-52.
IG1

IZOBUD
Kielce, tel. 345-59-85
ul. SKRZETLEWSKA 4
BLACHY DACHOWE
- DACHÓWKA BRAAS
- GONT BITUMICZNY
- PŁYTY DACHOWE
- FOLIE DACHOWE
- FOLIE FUNDAMENTOWE
- RYNNY
- WEŁNA MINERALNA
- SYSTEMY RYNNOWE
- OKNA DACHOWE
- PANELE PODŁOGOWE
- PAPY TRADYCYJNE
- PAPY TERMOZGRZEWALNE
RATY, TRANSPORT
DORADZTWO TECHNICZNE 1703/kh

Zapart
CENTRUM SILIKATÓW
CEGŁY I BLOKI SILIKATOWE
❑ sprzedaż: hurtowa i detaliczna
❑ gotowe projekty, adaptacja projektów oraz budowa domów z silikatów
❑ doradztwo techniczne
CENY PRODUCENTA !!!
Kielce ul Domaszowska 49, tel. 343 07 02 6/IG/1

OKNA PCV, 041/331-60-21, w.202.
DE18265

OKNA. Grunwaldzka 28. 041/345-18-60.
GL724

OKNO S.C. - producent okien PCV - niemieckie systemy THYSSEN. Każdy wymiar. Mikrowentylacja gratis. 041/346-19-17, Kielce, Łódzka 308; 048/365-52-32 Radom, Lubelska 83.
GL759

PANELE boazeryjne, podłogowe, listwy wykończeniowe, schody składane. ARMIKO, Okrzei 56, 344-37-45.
GA2087

PANELE podłogowe, ścienne. Kielce, Zagnańska 7.
DE17609

PARKIET, mozaika, listwy, kleje, lakiery. REMBUDEX, Kielce, ul. Warszawska 151, 362-62-50. Raty, Transport.
MJ328

SIATKA budowlana do dociepleń 100% włókno szklane. Firma Handlowa XL - dystrybutor o zasięgu europejskim. Kielce, ul. Rolna 8, tel./fax 369-25-74.
GA2073

STROPY TERIVA, nadproża, bloczki, ogrodzenia betonowe (z dostawą) - 041/361-70-60.
DE17100

STROPY TERIVA. Certyfikat 041/302-12-90.
DE18040

ZABUDOWA balkonów. 362-05-48.
DE18402

KUPNO

AUTA rozbite, spalone. 0601-917-250.
OS507

PALETY EURO - (używane), 041/346-32-95, 0601-94-22-32.
DE16372

SREBRO w każdej postaci. Tel. 0-601-30-90-27.
DE18228

WIRÓWKĘ do miodu. Kielce, 344-23-53.
DE18433

SPRZEDAŻ

041/303-80-85 - MIESZALNIKI PASZOWE - wszystkie rodzaje. Produkcja - hurt - detal. Raty - „DEFRO" Ruda Strawczyńska.
DE16975

041/343-18-81 siatki plastikowe, metalowe, ogrodzeniowe, sto wzorów.
GA2078

041/361-88-96, 0604-135-346 - ALU-/FELGI, OPONY - nowe, używane - montaż. Kielce, Tarnowska 32 (Auto-Gaz).
DE18234

302-30-76 LASTRIKO białe 0,5-0,8.
DE18329

„AGROKOP" - części zamienne do koparek. 041/362-67-36, Zagnańska 226.
DE16892

ALFA romeo 156 (rok produkcji 1998). 76.000,00. Tel. 041/368-60-06.
GA2096

BOKSERY rodowodowe po championach - Kielce, 090-650-368.
DE18370

CIĄGNIKI, maszyny rolnicze. Skup, komis używanych - „MOTO-AGROMAX", 041/303-13-49. PRASY do słomy od 16.990zł - „MOTO-AGROMAX", 041/303-13-51.
MJ340

CINQUECENTO 704 (rok produkcji 1996). Tel. 041/368-60-05.
GA2093

CINQUECENTO 900 (1994). 3117-124.
DE18356

DOMY Towarowe „PUCHATEK", Sienkiewicza 33, sprzeda używane meble sklepowe, szafki ubraniowe, urządzenia chłodnicze, kasy fiskalne. Kontakt: Dział Eksploatacji - Biuro, 344-28-37.
IG22

FIAT 125p (1986). Polonez 1500 (1989). Sieje 79.
DE18383

FIAT 126 (rok produkcji 1996). Tel. 041/362-62-20.
GA2092

FIAT 126P (1987). 041/303-47-47.
DE18421

FIAT 126p 1991. Kielce, 34-28-138.
DE18446

FORD mondeo 1,8TD kombi (95), klimatyzacja. Lekko uszkodzony, jeżdżący, 8.200DM + opłaty celne. Kielce, 345-66-23.
DE18457

FORD transit 2.0l, benz. + gaz, (93), niski, długi, uszkodzony przód. Cena 22.500zł. Kielce, 345-66-23.
DE18455

HURTOWNIA włoskich materacy sprężynowych, Sandomierska 241, 041/369-25-05.
DE18314

KUCHNIE FORTE
PROMONT - HANDEL
Kielce, Chęcińska 40a,
361-32-14
GA2086

ŁADA kombi (XI.91). 041/361-46-88.
DE18447

MATIZ - nowy. 362-17-69.
DE18313

MERCEDESA 208D (1993), 041/315-14-82.
DE18458

ODZIEŻ
SKÓRZANA
U
PRODUCENTA!
KIELCE
SIENKIEWICZA 76
0602-339-809.
MJ384

OPEL Astra kombi 1,7D (1992), bordo metalik, cena 18.500 PLN. 090-650-368.
DE18371

OPEL corsa 1200 5-drzwiowy, (1996). 0601-520-368.
DE18414

PANELE BOAZERYJNE PCV
SUFITY PODWIESZANE
ELEWACJE, KOMPLEKSOWE
WYKOŃCZENIA WNĘTRZ
TOMPLAST Zagnańska 27,
tel. 368-24-52.
AF579

PEUGEOT 205GTI (1.9), srebrny metalik, 1987. 0603-43-87-88.
DE18431

POLONEZ (91), 1,5GLE. 041/331-73-06.
DE18454

RATY Tico, z rabatem. 34-59-761.
DE18428

SIENA 1,4 (rok produkcji 1999). Tel. 041/331-58-04.
GA2094

SIENA 1,6 (rok produkcji 1999). Tel. 041/362-62-20.
GA2095

SKODA Felicja 1.3, granatowa, (97), 24.000. Kielce, 331-23-17.
DE18417

SKODĘ Favorit 135L (1991). 041/357-26-25.
DE18418

STAR 1142 (89r). 041/30-61-006.
DE18279

STUDIO DOBREJ PODŁOGI. Kielce, 361-66-79.
DN913

SZAFY z drzwiami suwanymi - najtaniej. Kielce, 361-66-79.
DN912

„TOP-CARS" AUTOKOMIS raty, zamiany, gotówka, OC, autoalarm lub radio w cenie zakupionego pojazdu. Kielce, Łódzka 274, 34-569-11.
GA2052

TOYOTA Corolla 1.6S (89). 0604-243-755.
DE18413

WĘGIEL - RATY
TERAZ NAJTANIEJ
STAWIANY PIŃCZOWSKIE
041/354-45-49.
DE18201

WĘGIEL groszek, orzech, kostka poleca Z.U.P.H. Górno, 302-30-76.
DE18328

ŻUKA, stan bardzo dobry, benzyna - gaz. 041/302-22-32.
DE18374

OKNA
z PCV-REHAU
Producent
Przedsiębiorstwo VICTOR Sp. z o.o.
Kielce, ul. Skrajna 86 (obok „CHEMADINU")
tel. 366-20-73, 345-32-92, do 93
1667/KH
Wakacyjna promocja!
034 - 680 zł* Raty
zestaw balkonowy
034+OB4 - 1180 zł*
* ceny nie zawierają podatku VAT

http://sbc.wbp.kielce.pl/

OPTIMUS Rok założenia 1987 r.
Firma Holdingu 25-502 Kielce ul. Planty 4 tel. 3431293(97); fax 3431311

NOWE NIŻSZE CENY !!!

E-mail optkiel@onet.pl

OKABLOWANIE STRUKTURALNE
MOD-TAP PANDUIT

KOMPUTERY OPTIMUS, DRUKARKI, KASY FISKALNE, KSEROKOPIARKI
FAXY, TELEFONY, OPROGRAMOWANIE DLA FIRM, SERWIS
MULTIMEDIALNE PROGRAMY DO NAUKI, GRY, ZABAWY

INSTALACJA OPROGRAMOWANIA SIECIOWEGO NOVELL, WINDOWS NT

26-600 Radom ul. Żeromskiego 70, tel./fax (048) 362-90-51

10/IG

Radomskie Towarzystwo Budownictwa Społecznego „Administrator" Spółka z o.o. z siedzibą w Radomiu przy ulicy Waryńskiego 16A

ogłasza przetarg nieograniczony na wykonanie:
robót dekarsko-blacharsko-murarskich
w budynkach mieszkalnych położonych w Radomiu przy ulicach:

Kusocińskiego 10,
11 Listopada 26,
Jacka Jerza 12.

Z warunkami przetargu, projektem umowy oraz szczegółowym zakresem prac remontowych można się zapoznać w siedzibie R.T.B.S. „Administrator" Spółka z o.o przy ulicy Waryńskiego 16A w Radomiu, pokój 13, I piętro.

Oferty pisemne, opracowane zgodnie ze specyfikacją istotnych warunków zamówienia, należy składać do dnia 29.VII.1999 r. do godziny 13 w siedzibie R.T.B.S. „Administrator" Spółka z o.o. przy ulicy Waryńskiego 16A, pokój 12 (sekretariat), I piętro.

Otwarcie ofert nastąpi w dniu 29.VII.1999 r. o godzinie 13.15 w siedzibie R.T.B.S. „Administrator", Spółka z o. o przy ulicy Waryńskiego 16A, pokój nr 3, parter.

Termin ogłoszenia wyników przetargu zostanie podany w dniu otwarcia ofert.

Pożądany przez Zamawiającego termin wykonania robót budowlanych 15.X.1999 r.

Osoby uprawnione do kontaktów z oferentami: Karim Ramoul, Mirosław Walczyk, pokój nr 13, I piętro, tel. 36-273-02, w. 36.

Postępowanie przetargowe prowadzone będzie z zastosowaniem preferencji krajowych.

W postępowaniu mogą uczestniczyć oferenci spełniający warunki: zgodnie z art. 19 i art. 22.2 ustawy o zamówieniach publicznych (Dz. U. 119/98, poz. 773).

3515/ke

Cukrownia Łubna S.A. w Kazimierzy Wielkiej

ogłasza konkurs ofert na badanie sprawozdania finansowego Spółki za 1999 r. w terminie do 28.II.2000 r.

Oferta powinna zawierać:
- numer ewidencyjny wpisu na listę podmiotów uprawnionych do badania sprawozdań finansowych
- propozycję ceny za badanie
- potwierdzenie terminu wykonania zlecenia do dnia 28.II.2000 r.

Oferty należy składać do dnia 20 sierpnia 1999 r. w sekretariacie Spółki, 28-500 Kazimierza Wielka, ul. 1 Maja 14.

Spółka zastrzega sobie swobodny wybór oferenta. 3549/ke

Zakład Zaopatrzenia Ogrodniczego Spółdzielnia Pracy w Likwidacji z siedzibą w Kielcach przy ulicy Rolnej 4, tel. 344-86-48

ogłasza przetarg pisemny - ofertowy na sprzedaż:

1. Samochodu towarowo-osobowego nysa, rok produkcji 1991, cena wywoławcza 1.900 zł.
2. Komputera OPTI4863xVLB486DxZ/66 IntelSimm4MB, rok produkcji 1993, a dysk twardy 1,44MB, rok produkcji 1995, cena wywoławcza 400 zł.
3. Drukarki OKI 10 ML 320, rok produkcji 1996, cena wywoławcza 300 zł.

Warunkiem przystąpienia do przetargu jest wpłacenie do kasy Spółdzielni mieszczącej się w Kielcach przy ulicy Rolnej 4, wadium w wysokości 10 proc. ceny wywoławczej środka trwałego, w terminie do dnia 27.VII.1999 r. do godziny 10. Wadium przepada na rzecz sprzedawcy, jeżeli żaden z uczestników przetargu nie zaoferuje ceny nabycia równej co najmniej cenie wywoławczej.

Oferty w zamkniętych kopertach należy składać w siedzibie Spółdzielni do dnia 27.VII.1999 r. do godziny 10. Otwarcie ofert nastąpi w dniu 27.VII.1999 r. o godz. 11.

Sprzedawcy przysługuje prawo swobodnego wyboru oferty, jeżeli uczestnicy przetargu zaoferuje tę samą cenę. Wadium przypada na rzecz sprzedawcy, jeżeli oferent, którego oferta zostanie przyjęta, uchyli się od zawarcia umowy.

Sprzedawca zastrzega sobie możliwość unieważnienia przetargu bez podania przyczyn jego unieważnienia. 2088/ga

mikrowentylacja standart

Producent „Różański"
stolarka PCV i aluminium „Spectral"
okucia G-U, Roto
kooperacja produkcyjno-handlowa
rolokaset i okien PCV
w systemie VEKA
R. Walaszek - producent

JORW
Pińczów Skrzypiów 33a
tel./fax (041) 35-753-24
tel. kom. (090) 301159
(0604) 574 922

SZYBA CLIMA PLUS
k=1,1W/m², k z argonem
OSZCZĘDZASZ ENERGIĘ
praktycznie bez dopłat
Zabezpieczenie antywyważeniowe
gratis

Podejmując decyzję, sprawdź stosunek ceny do jakości.
OAZA korzystnych cen z gwarancją zadowolenia, bezpieczeństwa, wygody
Nie wierzysz? To przyjedź lub zadzwoń! Udzielimy Ci rzetelnej informacji

Stosujemy bardzo elastyczne rabaty!

PRODUKCJA:
rolet - *zewnętrznych, alu.-stal*
rolokaset VEKA
„MINI SAFE" - antywłamaniowe
bram garażowych
- rolowanych w systemach: Aluprof, Heroal
- oraz segmentowe Gros

U nas, szanowny kliencie, zaopatrzysz się znacznie korzystniej niż mógłbyś oczekiwać. Sprawdź dla zasady. Na powyższy towar posiadamy certyfikaty ISO 9001 i ISO 9002 oraz aprobotę ITB w Warszawie

185/YA

USTRONIE - Kielce, ul. Spokojna 5
USŁUGI POGRZEBOWO - NAGROBKOWE
(całodobowe), tel. 361-29-18, 361-39-12.
Telefony prywatne
K. Sieczko 362-12-96 S. Zawadzki 366-79-94

ZAKŁAD ŚWIADCZY USŁUGI W ZAKRESIE:
- *przewozy zagraniczne zwłok*
- *kompleksowa obsługa pogrzebów*
- *karawany - typ francuski - firma „Renault"*
- *trumny - wieńce i kwiaty*
- *inne wszelkie usługi związane z pogrzebem.*

Jednocześnie polecamy usługi w zakresie budowy:
KATAKUMB ☆ POMNIKÓW
- *z lastrika oraz granitowe (niskie ceny)*
- *renowacja grobów: sprzątanie i pielęgnacja grobów*
- *kucie liter.*

1679/kh

Czcigodnemu Księdzu
MARIANOWI GROBELSKIEMU
za modlitwę, troskę, wszelką możliwą pomoc w chorobie adwokata
BOGDANA ISKRY
serdeczne podziękowanie składa rodzina zmarłego.
Szczęść Boże w dobroci, Bóg zapłać

515/OS

Przedsiębiorstwo Gospodarki Mieszkaniowej Sp. z o. o. w Ostrowcu Świętokrzyskim, ul. Sienkiewicza 65/10A, tel. 246-23-23

ogłasza nabór osób zainteresowanych uzyskaniem:
- mieszkania typu własnościowego poprzez wykonanie nadbudowy jednej kondygnacji w budynkach zlokalizowanych na Osiedlu Kuźnia.

Mieszkania o powierzchni użytkowej od 26 m kw. do 56 m kw.

Przewidywany szacunkowy koszt budowy 1 m kw. pow. użytkowej wynosi 1.500 zł (P.G.M Sp. z o. o. zastrzega, że koszt 1 m kw. p.u. może ulec zmianie).
- mieszkania typu własnościowego o powierzchni od 27,5 m kw. do 59,2 m kw.

lub pomieszczeń biurowych (gabinetów lekarskich) o powierzchni od 23,8 m kw. do 195,8 m kw.
poprzez wykonanie nadbudowy w budynku os. Ogrody 28.

Przewidywany szacunkowy koszt budowy 1 m kw. pow. użytkowej mieszkania wynosi 1.200 zł, zaś powierzchni użytkowej pomieszczeń biurowych 1500 zł (P.G.M. sp. zo. o. zastrzega, że koszt 1 m kw. p.u. może ulec zmianie).

Osoby zainteresowane mogą kontaktować się w ww. sprawie w Dziale Techniczno-Eksploatacyjnym, pok. 17, w siedzibie PGM w terminie do 28.VII.1999r, w dniach od poniedziałku do piątku w godzinach od 7-15. 516/os

Agencja Reklamy Słowo Ludu ZAPRASZA

KIELCE
ul. Wesoła 47/49
tel. (041) 344-48-58
fax (041) 344-72-51
ul. Targowa 18
tel./fax (041) 343-02-79

ODDZIAŁY

RADOM
ul. Żeromskiego 51
tel. (048) 363-97-88
fax (048) 362-81-60

STARACHOWICE
ul. Radomska 29 III p.
tel. (041) 275-33-33

STASZÓW
ul. Armii Krajowej 10
tel. (015) 864-39-37

KOŃSKIE
ul. 16 Stycznia 1D II p.
tel. (041) 372-84-22

OPATÓW
ul. Sienkiewicza 1
tel. (015) 868-29-50
0601 858-424

OSTROWIEC
ul. Kościelna 34
tel. 0601 520-789

PUNKTY PRZYJMOWANIA OGŁOSZEŃ

BUSKO
Agencja Turystyczna IKAR
pl. Zwycięstwa 28
tel. (041) 378-28-20

ĆMIELÓW
FOTO-EXPRESS
ul. Ostrowiecka 11
tel. (015) 861-20-29
0601 892-548

JĘDRZEJÓW
Oficyna Wydawnicza
pl. Kościuszki 7/8
tel. (041) 386-10-42

KAZIMIERZA WIELKA
Firma Handlowa T. Pęski
ul. Przemysłowa 8
tel. (041) 352-20-47

KLIMONTÓW
FOTO-EXPRESS
Rynek 19
tel. (015) 866-15-33
0601 892-528

KOŃSKIE
Firma Handlowa IMPULS
ul. Piłsudskiego 48
tel. (041) 372-48-95

ŁAGÓW
FOTO-EXPRESS
ul. Kielecka 2

NOWA SŁUPIA
FOTO-EXPRESS
ul. Świętokrzyska 6
tel. (041) 317-73-39
0601 868-135

OSTROWIEC
Dom Kultury
ul. Wspólna 5, pok. 3
tel. (041) 262-16-65

PIŃCZÓW
Sklep KLEKS
ul. 7 Źródeł 8
tel. (041) 357-44-10

STARACHOWICE
Radio MTM
ul. Krywki 18
tel. (041) 275-11-11

SKARŻYSKO-KAM.
BTKiZ TERRA
ul. Sokola 18
tel. (041) 251-16-09
(041) 251-16-08
tel./fax (041) 251-16-07

SZYDŁOWIEC
Kwiaciarnia AGNIESZKA
ul. Rynek Wielki 22

WŁOSZCZOWA
Biblioteka Publiczna
ul. Kościuszki 11
tel. (041) 394-23-13
(041) 394-34-33

http://sbc.wbp.kielce.pl/

Stąporków będzie musiał utrzymać cztery placówki

Miesiąc na przejęcie zdrowia

STĄPORKÓW. Gminne ośrodki zdrowia nadal należą do Samodzielnego Publicznego Zakładu Opieki Zdrowotnej w Końskich. Jeżeli w ciągu kilku tygodni samorząd nie przejmie ich na własne utrzymanie, może zostać powołany Niepubliczny Zakład Opieki Zdrowotnej.

W powiecie koneckim tylko Fałków i Stąporków nie przejęły jeszcze podstawowej opieki medycznej. Szczególnie w drugiej z gmin zadanie nie jest łatwe, bo na jej terenie działają cztery placówki do utrzymania: przychodnia w Stąporkowie oraz ośrodki w Niekłaniu, Odrowążu i Krasnej.

- Z ostatnich wyliczeń symulacyjnych wynika, że na utrzymanie służby zdrowia w gminie trzeba będzie dopłacić co miesiąc 50 tysięcy złotych - powiedział nam wiceburmistrz **Marek Krawczyk**. - Przy założeniu, że z usług służby zdrowia będzie korzystać około 19 tysięcy mieszkańców, kwota dofinansowania jedynie się zmniejszy.

Przewodniczący Rady Miasta, **Lech Salata**, również uważa, że gminne zdrowie to ważki problem do rozwiązania. - Jeżeli do końca sierpnia nie przejmiemy ośrodków, ich kierownicy nie zdołają zawrzeć umów z Kasą Chorych na finansowanie usług medycznych. Ponadto, od stycznia 2000 roku, za wszelkie medyczne usługi specjalistyczne płacić będzie podstawowa opieka medyczna. Gdy będziemy mieli własne „zdrowie", możemy i będziemy chcieli zatrudniać, chociaż na kilka godzin dziennie czy tygodniowo, lekarzy różnych specjalizacji - podkreśla.

- ZOZ w Końskich nie będzie nam przeszkadzał, a wręcz przeciwnie pomoże przy przejmowaniu obiektów i kadry - skonstatował burmistrz **Leopold Garbacz**. - Najkorzystniejszą i najbardziej przystającą do naszych warunków koncepcją jest utworzenie, na bazie Przychodni Rejonowej, zakładu wiodącego w Stąporkowie z filiami w: Niekłaniu, Krasnej i Odrowążu.

O potrzebie przyspieszenia przejęcia służby zdrowia w Stąporkowie powiedział nam także przewodniczący Rady Powiatowej **Waldemar Komorowski**. Podkreślił, że gdy gmina prześpi terminy, nie będzie pieniędzy na funkcjonowanie zdrowia w 2000 roku.

Jeżeli gmina nie zdąży czy też nie wyrazi akcesu przejęcia zdrowia, na bazie majątku trwałego zostanie utworzony Niepubliczny Zakład Opieki Zdrowotnej. Ujmując wprost - lekarze wydzierżawią pomieszczenia i nadal będą świadczyć usługi.

MARIAN KLUSEK

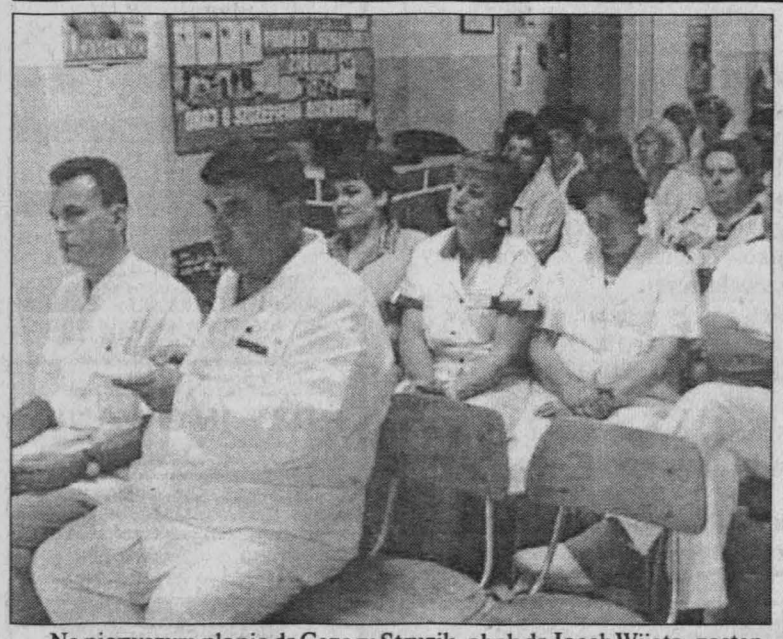

Na pierwszym planie dr Cezary Struzik, obok dr Jacek Wijata, zastępca kierownika. Dalej pierwsza zmiana personelu Przychodni Rejonowej

Dyplomy za leczenie

KOŃSKIE. Starosta konecki i dyrektor koneckiego ZOZ uhonorowali dyplomami najlepszego lekarza województwa i najlepszą przychodnię.

Starosta konecki **Adam Sosnowski** i dyrektor Samodzielnego Publicznego Zakładu Opieki Zdrowotnej w Końskich, dr **Wojciech Przybylski** spotkali się z pracownikami Przychodni Rejonowej w Końskich, najlepszej w województwie w rankingu Świętokrzyskiej Kasy Chorych. Obecny był także najlepszy lekarz **Cezary Struzik**, który zwyciężył w tym samym konkursie.

Dyrektor SPZOZ dr Wojciech Przybylski wręczył listy: dr. Cezaremu Struzikowi za osiągnięcia w podstawowej opiece zdrowotnej, a na ręce dr. **Jacka Wijaty**, zastępcy kierownika przychodni, gratulacje dla całego - nie tylko medycznego - personelu.

Podobne listy gratulacyjne w imieniu Starostwa i Rady Powiatu złożył starosta Adam Sosnowski. Był wielce rad, że już w początkowej fazie typowania najlepszych, tytuły przypadły Końskim i konecczanom, co dodaje chluby i splendoru także powiatowi.

Gdy pacjenci oczekujący przed gabinetem doktora Cezarego Struzika dowiedzieli się o miłej uroczystości, wchodzącego do gabinetu nagrodzili brawami. Jak nam powiedzieli, są ukontentowani takim wynikiem rankingu. W następnej ankiecie również zagłosują na dr. Cezarego.

(mak)

Co, gdzie, kiedy?

OSTROWIEC

KINO w ZDK - nieczynne.

BIURO WYSTAW ARTYSTYCZNYCH, ul. Siennieńska 54, tel. 263-20-48 - czynne codziennie, oprócz poniedziałków w godz. 9 - 17.

APTEKA DYŻURNA - ul. Świętokrzyska 1, tel. 265-12-32.

SKARŻYSKO

KRYTA PŁYWALNIA - ul. Spółdzielcza 19, tel. 25-39-350, 25-22-023, czynna od poniedziałku do piątku w godz. 8 - 21, a w soboty i niedziele godz. 10 - 21.

KINO „Metalowiec" - „Koszmar następnego lata" - USA, l. 15, g. 19.

MUZEUM IM. ORŁA BIAŁEGO, ul. Słoneczna - czynne od 8 do 16.

APTEKA DYŻURNA - brak terminarza.

POGOTOWIE RATUNKOWE - ul. Szpitalna.

BIBLIOTEKA PUBLICZNA, ul. Sokola - czynna od poniedziałku do czwartku 10 - 17.

STARACHOWICE

KINO Miejskie - nieczynne.

TELEFON ZAUFANIA DLA OSÓB Z PROBLEMEM ALKOHOLOWYM: 274-03-26 - poniedziałek, środa, piątek 19 - 21.

APTEKA DYŻURNA - ul. Hutnicza 2A.

MUZEUM REGIONALNE - ul. Krywki 1, tel. 274-62-68, czynne w dni robocze 10-16.

POLSKI KOMITET POMOCY SPOŁECZNEJ, ul. Harcerska 11, tel. 274-82-67.

SUCHEDNIÓW

KINO „Kuźnica" w DK - przerwa urlopowa.

KOŃSKIE

KINO „Adria" - przerwa urlopowa.

BIBLIOTEKA PUBLICZNA czynna: pon., czw., pt., 10 - 16.

APTEKA DYŻURNA - ul. Piłsudskiego 62.

Groźna Kamienna

OSTROWIEC. Do dwóch tragicznych wypadków doszło podczas kąpieli w nie strzeżonym miejscu na rzece Kamiennej. Jeden z mężczyzn zmarł, drugi z ciężkimi obrażeniami trafił do szpitala.

W okresie letnim sporo mieszkańców przejeżdża do Romanowa, gdzie tama spiętrza wody rzeki i powstaje niewielki zalew. Mimo zakazu kąpieli, nie brakuje chętnych, by się ochłodzić. Jeden z mężczyzn po zetknięciu z zimną wodą niespodziewanie zasłabł i zmarł na atak serca. Inny doznał poważnych obrażeń podczas skoku z barierki.

- Przestrzegam przez kąpielą w miejscach nie strzeżonych. Można natknąć się na uskoki, zakola, niebezpieczne wiry - mówi komendant Straży Miejskiej **Andrzej Kaniewski**. - W wielu miejscach w Kamiennej są stare płyty, wystają pręty czy skały. Na całe życie można zostać kaleką. **(an)**

Nasz telefon w Końskich
372-84-22

Nowy komendant skarżyskiej policji

Zwycięzca konkursu

SKARŻYSKO. Konkurs na stanowisko komendanta powiatowego policji w Skarżysku-Kam. wygrał podinspektor Jarosław Sabatowski.

Podinspektor Jarosław Sabatowski Fot. P. Polak

Nowo mianowany szef policji skarżyskiej od 18 lat nosi mundur. Do policji wstąpił w Krakowie, gdzie został przydzielony do Oddziałów Prewencji. W 1984 r. przyjechał na ziemię świętokrzyską i osiadł w Starachowicach. W tamtejszej komendzie pełnił przez rok funkcję inspektora do walki z przestępstwami gospodarczymi. Następnie został przeniesiony do Komendy Wojewódzkiej w Kielcach i przez 3 lata pracował w Wydziale Dochodzeniowo - Śledczym. W 1988 r. wrócił do Starachowic, objął funkcję naczelnika i nadal ścigał nieuczciwych biznesmenów. Po kolejnych 3 latach służby nałożył białą czapkę i kierował tamtejszą „drogówką". W 1991 roku awansował na zastępcę komendanta rejonowego policji w Starachowicach. Po 8 latach, insp. **Tadeusz Cielecki**, komendant wojewódzki i **Wojciech Lubawski**, wojewoda świętokrzyski uznali, że jest on najlepszym kandydatem na szefa policji w Skarżysku.

Jarosław Sabatowski ma 38 lat. W cywilu mógł zostać prawnikiem, bo takie zdobył wykształcenie, a jednak wybrał mundur. Jego żona Barbara jest lekarzem radiologiem. Mają dwoje dzieci, 12-letniego syna Łukasza i 7-letnią córkę Anię. Kiedy tylko znajduje czas by odwiesić mundur, wskakuje na rower i z całą rodziną objeżdża okolice. Gra również w tenisa ziemnego. W ostatnim sezonie nauczył się jeździć na nartach i snowboardzie. Teraz próbuje na dwóch deskach ślizgać się po wodzie. Po kilku upadkach przekonał się, że woda też może być twarda. Komendant Sabatowski jada wszystko co ugotują jego żona, matka i teściowa, ale golonka w kapuście popijana zimnym piwem, to jego ulubione danie.

Miasto nad Kamienną i powiat skarżyski, to dziewiczy teren dla nowego szefa tamtejszej policji. Mówi, że jego i podwładnych czeka bardzo dużo pracy, by zaprowadzić tam porządek.

KRZYSZTOF CHROBOT

Czekanie na ławników

SKARŻYSKO. Do końca lipca można zgłaszać kandydatów na ławników do sądów różnych szczebli.

Na kadencję 2000-2003 należy wybrać łącznie około 200 osób, które zasiądą w składach sędziowskich: Sądu Okręgowego w Kielcach, Sądu Pracy i Ubezpieczeń Społecznych w Kielcach, Sądu Rejonowego w Skarżysku i znajdującego się przy nim Sądu Pracy oraz skarżyskim Kolegium do Spraw Wykroczeń. Ławników, spośród zgłoszonych kandydatów, wybierze najpóźniej do października, w tajnym głosowaniu Rada Miasta. Zgodnie z rozporządzeniem prezydenta RP prawo zgłaszania kandydatów na ławników mają prezesi sądów, zakłady pracy, stowarzyszenia, organizacje, związki zawodowe oraz grupy liczące co najmniej 25 osób, posiadających czynne prawo wyborcze i na stałe zamieszkałych na terenie gminy. W zgłoszeniu należy podać nazwę i numer rejestru, w którym wymienione organizacje zostały zarejestrowane.

Zgłoszenia kandydatów dokonane przez związki zawodowe powinny zawierać dodatkowo wskazania, którzy spośród kandydatów są proponowani do orzekania z zakresu prawa pracy i ubezpieczeń społecznych. Powinny zawierać imię i nazwisko kandydata, datę jego urodzenia, miejsce zamieszkania i zatrudnienia oraz okres zamieszkiwania i zatrudnienia na obszarze gminy.

Kandydat powinien podpisem potwierdzić zgodę na kandydowanie. Listy z propozycjami kandydatów na ławników przyjmuje Biuro Rady Miasta, mieszczące się w budynku Urzędu Miejskiego, w pokoju 31A. **(pp)**

Seksbiznes na pół etatu

OSTROWIEC. Prostytutka zarabiała miesięcznie 10 tysięcy złotych, z czego sześć tysięcy zabierał jej sutener.

Takie ustalenia wynikają z policyjnego dochodzenia w sprawie ostrowieckiego seksbiznesu. Postępowanie w tej sprawie rozpoczęto po zajściach w agencji towarzyskiej „Peep Show". Jak już kilkakrotnie informowaliśmy, w nocy z 17 na 18 maja w agencji doszło do porachunków między dwiema grupami przestępczymi. W ich wyniku 39-letni Jacek S. został postrzelony w plecy. Jego koledze, 33-letniemu Markowi B. odcięto siekierą nogę. Sześciu napastników, którzy zdemolowali lokal, zostało aresztowanych. Ze względu na wagę sprawy śledztwo przejęła Prokuratura Okręgowa w Kielcach.

Natomiast policja ostrowiecka zajęła się nielegalnym procederem, który odbywał się w agencji. Trzem osobom postawiono zarzuty korzystania z nierządu.

- Mirosław B., Wojciech G. i Jarosław K. są podejrzewani o zorganizowanie nielegalnego domu schadzek i czerpanie korzyści z prostytucji - mówi aspirant **Ewa Malowańska**, rzecznik prasowy Komendy Powiatowej Policji w Ostrowcu.

W agencji zatrudniano cztery kobiety. Każda z nich miała podpisaną umowę o pracę. Za pół etatu dostawały za miesiąc około 400 zł. Prawdziwe pieniądze zarabiały na kontaktach seksualnych.

Za godzinę „towarzystwa" trzeba było zapłacić 50-100 zł, za dodatkowe usługi 150 zł. Ustaliliśmy, że każda z pracujących zarabiała około 10 tysięcy zł miesięcznie. Cztery tysiące zatrzymywały dla siebie, reszta trafiała do rąk sutenerów - ujawnia rzecznik Malowańska.

„Towarzyskie" dziewczyny były przeszkolone w zakresie samoobrony, wiedziały jak zareagować w przypadku agresji. Ich klientelą byli złodzieje, pseudobiznesmeni i pijani solenizanci.

Jak mówią ostrowieccy policjanci, prostytutki nie były atrakcyjne. - Nie były szczególnie zadbane, żadnych porządnych kosmetyków i perfum. Pochodziły spoza Ostrowca. Na ostatnie Mistrzostwa Polski w boksie, kilka tygodni temu, przyjechały prostytutki ze stolicy. Urzędowały w hotelu „Łysica" - to były elegancie i atrakcyjne kobiety - porównuje jeden z funkcjonariuszy.

HUBERT IDZIK

POLBUDROL
PROMOCYJNA SPRZEDAŻ
PŁYT KARTONOWO-GIPSOWYCH do 24.VII.99
OFERUJE: ◆ Materiały budowlane ◆ Stolarka okienna i drzwiowa ◆ Glazura i terakota ◆ Pokrycia dachowe ◆ Wyroby z PCV dla budownictwa ◆ Armatura łazienkowa ◆ Systemy dociepleń Atlas
3535/ke
POLBUDROL Ostrowiec, ul. Zagłoby 32, tel. 265-42-62

SŁOWO LUDU 12 LIPCA 1999 NR 159/A

http://sbc.wbp.kielce.pl/

Wśród bezrobotnych przeważają absolwentki

SANDOMIERZ. Ponad 80 tegorocznych absolwentów szkół średnich i wyższych zasiliło rejestry bezrobotnych. W porównaniu z majem liczba bezrobotnych absolwentów spadła na terenie powiatu, ale związane jest to z tym, że większość, rok po skończeniu szkoły, straciła status absolwenta.

- W tym okresie ubiegłoroczni absolwenci tracą ten status. Jest to dość ciekawa sprawa, bo o ile na koniec maja mieliśmy zarejestrowanych 317 absolwentów, to po zarejestrowaniu się w czerwcu 87 osób mamy aktualnie w rejestrach 126 absolwentów - powiedział nam **Marian Jerzy Łatkowski**, kierownik Powiatowego Urzędu Pracy w Sandomierzu. Dodał, że tegoroczni absolwenci będą się nadal rejestrować w najbliższych miesiącach, zwłaszcza we wrześniu i październiku po kolejnych turach nieudanych egzaminów do szkół wyższych.

Wśród 126 tegorocznych absolwentów przeważają uczniowie policealnych i średnich szkół zawodowych - 81 osób. Tylko 26 osób to bezrobotni absolwenci szkół wyższych, 10 osób to absolwenci zasadniczych szkół zawodowych, a 9 to tegoroczni maturzyści.

- Przeważają kobiety. Na ogólną liczbę 126 mamy zarejestrowanych 90 kobiet. Tak się dzieje w skali całego roku. Oprócz kobiet duży odsetek bezrobotnych absolwentów stanowią osoby z wykształceniem policealnym i średnim zawodowych - stwierdził M. J. Łatkowski.

W tym roku wzorem lat ubiegłych bezrobotni absolwenci mogą liczyć na pomoc Urzędu Pracy w ramach programu Absolwent'99. W poszukiwaniu pracy i określeniu własnych możliwości pomogą im m. in. specjalne warsztaty. - W dalszej kolejności absolwent sam lub przy pomocy pracownika Urzędu Pracy podejmuje decyzję co dalej robić. Jeżeli nie może nadal znaleźć pracy oferujemy mu możliwość zatrudnienia w ramach stażu lub poprzez refundację pracodawcy części kosztów zatrudnienia. Może również skorzystać z przekwalifikowania lub nabycia dodatkowych umiejętności - wylicza kierownik Łatkowski.

Ogółem bezrobocie nieznacznie spadło w czerwcu na terenie powiatu sandomierskiego. Na koniec maja zarejestrowanych było w PUP 5 tys. 965 osób. Na koniec czerwca ta liczba zmniejszyła się o 46 osób. Ponad 900 bezrobotnych pobiera obecnie zasiłek. Nadal ponad połowę bezrobotnych stanowią kobiety.

(bea)

Kredyt zaufania

Rozmowa z PIOTREM WILKIEM, prezesem Sądu Rejonowego w Staszowie

◆ Jakie znaczenie ma dla pana obecnie pełniona funkcja?

- Nie uznaję słowa kariera w moim zawodzie. Jest to normalna droga. Otrzymałem to stanowisko jako kredyt zaufania. Dlatego też będę starał się godnie pełnić przydzieloną funkcję.

◆ Czym jest dla pana prawo?

- Zawsze szczególne znaczenie miało dla mnie funkcjonowanie w systemie pewnych wartości. Można być prawnikiem, sędzią, adwokatem, notariuszem czy prokuratorem, ale wszystko zależy od tego, czemu w systemie prawa chce się służyć.

◆ Czy istnieje sprawa, którą szczególnie pan zapamiętał?

- Nie dzielę ich na małe czy duże. Wszystkie należy traktować i prowadzić z jednakowym poświęceniem i zasadami prawa. Szczególną wagę przywiązuję do szczegółów.

◆ Dlaczego tak często zmienia pan miejsca swojego pobytu?

Nie osiadam na miejscu ponieważ mam taką naturę. Zaczęło się to od Szkoły Morskiej. Dla mnie okres dłuższy staje się z czasem męczący. Dlatego z przyjemnością przyjąłem nominację na to stanowisko, ponieważ przeżyję coś nowego. Najgorsze, co może spotkać człowieka, to przyzwyczajenie i rutyna. Chciałbym jako prezes sądu stworzyć optymalne warunki dla pracy sędziów i administracji, a także sposobu przyjmowania stron. Pragnę również sprawić, aby Sąd Rejonowy uzyskał odpowiednią rangę w strukturach Sądu Okręgowego w Tarnobrzegu i samym powiecie staszowskim.

Rozmawiał
SZYMON BASIŃSKI

Piotr Wilk urodził się w Kraśniku, tam też ukończył Szkołę Podstawową oraz Liceum Ogólnokształcące. Rozpoczął studia w Szkole Morskiej na Wydziale Nawigacji. Jednak po roku zrezygnował ze względu na formę nauczania. Został przyjęty na Wydział Prawa Katolickiego Uniwersytetu Lubelskiego, po trzech latach studiów przeniósł się na Uniwersytet Jagielloński. Aplikacje sędziowskie rozpoczął w Sądzie Rejonowym w Sandomierzu. Jako asesor pracował w Staszowie, później w Opatowie. Następnie pełnił funkcję przewodniczącego Wydziału Ksiąg Wieczystych i Wydziału Cywilnego. W czerwcu został powołany na stanowisko prezesa Sądu Rejonowego w Staszowie. Fot. S. Basiński

Papieska kronika

SANDOMIERZ. Wystawa fotografii Janusza Sierokosza, ilustrująca przygotowania do wizyty papieża oraz dzień, w którym Jan Paweł II odwiedził nadwiślański gród, została otwarta w czwartkowe popołudnie na zamku.

Wystawa ma charakter kroniki. Na wstępie ukazuje historyczne posiedzenie sandomierskiej Rady Miasta poprzedniej kadencji i moment głosowania nad uchwałą o nadaniu papieżowi Honorowego Obywatelstwa Miasta Sandomierza. Na kolejnych zdjęciach można obejrzeć już przygotowania miasta do wizyty Ojca Świętego i uroczystą mszę św. odprawioną 12 czerwca na sandomierskich błoniach.

- Spełniło się moje marzenie, bo udało mi się uchwycić na taśmie fotograficznej przygotowania do wizyty i sam pobyt Ojca Świętego. Od lutego chodziłem kilka razy w tygodniu po mieście i robiłem zdjęcia, żeby zilustrować jak miasto zmieniało swoje oblicze przed przybyciem dostojnego gościa. Na kolejnych zdjęciach widać, jak posuwały się prace przy renowacji zabytkowego Collegium Gostomianum i budowie ołtarza - opowiada **Janusz Sierokosz**.

Fotograficzną dokumentację samej wizyty papieża w Sandomierzu rozpoczął 12 czerwca o 3.30 rano. Godzina po godzinie fotografował tłumy wiernych nadciągające ze wszystkich stron do Sandomierza i przygotowania na miejscu celebry. Ostatnie zdjęcia z kroniki przedstawiają miasto po wizycie. - Na końcu pokazałem, jak miasto wypiękniało, dzięki temu, że przyjechał do nas papież. Ja to nazywam cudem papieskim - dodaje autor.

Wystawa J. Sierokosza poświęcona wizycie papieża zbiegła się z przypadającym w tym roku jubileuszem 65-lecia istnienia zakładu fotograficznego „Fotografika", który autor prowadzi razem z żoną Ewą na ul. Opatowskiej. Założycielem zakładu był ojciec żony artysty, przedwojenny sandomierski fotograf. (bea)

Fałszywa transakcja

SANDOMIERZ. Dwa banknoty po 100 zł i plik fałszywek otrzymał za tonę pomidorów od nieznanych kupców mieszkaniec Złotej, gminia Samborzec.

Tadeusz P., sadownik ze Złotej, handlował pomidorami na ul. Krakowskiej w Sandomierzu. Podjechało do niego kilku mężczyzn czerwonym samochodem o nie ustalonych numerach rejestracyjnych. Zapytali ile ma pomidorów do sprzedania. Tadeusz P. odparł, że tonę. Szybko ustalili cenę. Nieznani kupcy stwierdzili, że wezmą wszystko za 2 tys. zł. Tadeusz P. zgodził się, zainkasował pieniądze i przeładował pomidory. Kiedy kupcy odjechali zorientował się, że w pliku banknotów ma na wierzchu i pod spodem dwa prawdziwe banknoty 100-złotowe, a w środku 36 fałszywek po 50 zł. (bea)

Wakacyjne wymuszenie

GOLEJÓW (gm. Staszów). W ostatnią sobotę na terenie ośrodka wypoczynkowego dwaj mężczyźni obrabowali Michała T.

Policjanci, którzy po kilku minutach od zdarzenia otrzymali wiadomość o przestępstwie, zareagowali błyskawicznie. Szybko zatrzymano samochód, którym poruszali się sprawcy. Do aresztu trafili dwaj 23 letni mężczyźni - sprawcy napadu. Jeden jest mieszkańcem pobliskiego Staszowa, drugi Połańca. (hub)

Podwójne zatrzymanie

SANDOMIERZ. Kierowca potrącił pieszego i uciekł. Pół godziny później w tym samym miejscu na policjantów napadł pijany mężczyzna. Obu sprawców ujęto.

W nocy z piątku na sobotę, przy ul. Króla, kierujący fiatem 20 letni Włodzimierz G., narodowości cygańskiej, potrącił Wojciecha W. Sprawca nie zatrzymując się uciekł z miejsca zdarzenia. Rozpoczęto pościg za nim.

Na miejscu wypadku pozostał policyjny patrol, który badał okoliczności potrącenia pieszego. W czasie wykonywania czynności służbowych funkcjonariusze zostali zaatakowani przez nietrzeźwego mężczyznę. Nie wiadomo dlaczego 33 letni Krzysztof O. z furią natarł na policyjny radiowóz. Nim funkcjonariusze zdołali go powstrzymać rozbił wlot powietrza i pokrywę silnika.

Sprawca został zatrzymany w areszcie. Po pewnym czasie dołączył do niego również sprawca wypadku drogowego, którego ujęto po pościgu. Okazało się, że Włodzimierz G. nie posiada uprawnień do prowadzenie pojazdów.

(hub)

STAROSTWO POWIATOWE W PRZYSUSZE
Aleja WOP 10
26-400 Przysucha, tel. (0-48) 75-25-53, fax 75-36-72
OGŁASZA PRZETARG NIEOGRANICZONY
NA WYKONANIE MODERNIZACJI NAWIERZCHNI DRÓG POWIATOWYCH.

- **ZADANIE M3/99** - modernizacja drogi powiatowej Nr 34328 Potworów-Rdzuchów - kolonia Bąków, zamówienie obejmuje odcinek od km 5+045 do km 5+315, długości 270 m na terenie gminy Potworów.
- **ZADANIE M4/99** - modernizacja drogi powiatowej Nr 34304 Ruszkowice-Zdunków-Ryków, zamówienie obejmuje odcinek od km 0+675 do km 1+375, długości 700 m na terenie gminy Borkowice.
- **ZADANIE M5/99** - modernizacja drogi powiatowej Nr 34345 Myślakowice-Różanna-Wysokin, zamówienie obejmuje odcinek od km 2+905 do km 3+205, długości 300 m na terenie gminy Odżywół.
- **ZADANIE M6/99** - modernizacja drogi powiatowej Nr 34325 Gielniów-Gałki-Mechlin, zamówienie obejmuje odcinek od km 4+400 do km 4+550 od km 5+000 do km 5+050 od km 5+350 do km 5+550, długości 400 m na terenie gminy Gielniów.
- **ZADANIE M7/99** - modernizacja drogi powiatowej Nr 34309 Zawady-Koryciska-Pogroszyn, zamówienie obejmuje odcinek od km 4+397 do km 4+537, długości 140 m na terenie gminy Wieniawa.

Termin realizacji dla zadań: 15.IX.1999 r.

Formularz zawierający specyfikację istotnych warunków zamówienia można odebrać osobiście w siedzibie zamawiającego: Starostwo Powiatowe w Przysusze, Al. WOP 10. Cena formularza: 50 zł. Warunkiem udziału w postępowaniu o udzielenie zamówienia jest wniesienie wadium w wysokości:
2000 zł (dwa tysiące złotych) - ZADANIA M3/99, M4/99, M5/99. M6/99
1000 zł (jeden tysiąc złotych) - ZADANIE M7/99
Zamknięte koperty zawierające oferty należy składać w siedzibie Zamawiającego w Przysusze do **26.VII.1999r do godz. 9.**
Publiczne otwarcie ofert nastąpi 26.VII.1999r. o godz. 10.
Pracownikiem uprawnionym do kontaktu z oferentami jest mgr inż. Grzegorz Borycki. Postępowanie nie zostało poprzedzone wstępną kwalifikacją.
Postępowanie będzie prowadzone z uwzględnieniem preferencji krajowych.

3539/ke

Co, gdzie, kiedy?

OPATÓW
PODZIEMNA TRASA TURYSTYCZNA - czynna w godz. 10 - 17.
SZPITAL - tel. 868-27-63.
PORADNIA ODWYKOWA-868-27-33.
OŻARÓW
KINO w MGOK - brak terminarza.
POŁANIEC
APTEKA - brak terminarza.
SANDOMIERZ
SZPITAL - tel. 832-32-03.
TELEFON ZAUFANIA KLUBU „AA"- 832-39-99.
MUZEUM OKRĘGOWE: Oddział Zamek - ul. Zamkowa 14, czynne: od wtorku do niedzieli w godz. 10 - 17; w poniedziałek nieczynne - wystawy stałe: „Kuchnia królewska", „Gabinet numizmatyczny", „Historia wzgórza zamkowego w ikonografii", „Ekspozycja etnograficzna", „Ekspozycja archeologiczna"; wystawy czasowa: „Krocząc Drogami Aniołów. Anioły w sztuce i tradycji judeo-chrześcijańskiej", „Polskie instrumenty muzyczne" - ze zbiorów Muzeum Ludowych Instrumentów Muzycznych w Szydłowcu, „Sandomierz i sandomierzanie" - wystawa pokonkursowa prac uczniów szkół średnich, „Na przełomie tysiącleci" - prace profesorów i uczniów Państwowego Liceum Sztuk Plastycznych w Zakopanem.

ODDZIAŁ RATUSZ - ul. Rynek 1, czynne od środy do poniedziałku w godz, 9 - 16, wtorek - nieczynne; wystawa stała: „Dzieje Sandomierza", wystawa czasowa: „Dawne i współczesne widoki Sandomierza".

ODDZIAŁ LITERATURY - ul. Katedralna 5/7, czynne od wtorku do niedzieli w godz. 9 - 16, poniedziałek nieczynne; wystawa stała: „Jazdy do Sandomierza" - wystawa poświęcona związkom Jarosława Iwaszkiewicza z Sandomierzem, „Milcząca wzajemność" - wystawa poświęcona sylwetce i twórczości Karola Wojtyły.

MUZEUM DIECEZJALNE SZTUKI KOŚCIELNEJ, ul. Długosza 9, poniedziałek - nieczynne, od wtorku do soboty czynne w godz. 9 - 16,w niedziele 13.30 - 16.

GALERIA SZTUKI WSPÓŁCZESNEJ BWA, ul. Rynek 11.

HOTEL KRÓLOWEJ JADWIGI, ul. Krakowska 24.

FANKLUB PRZY FUNDACJI KULTURY ZIEMI SANDOMIERSKIEJ, ul. Mickiewicza 24, poniedziałki i czwartki w godz. 14 - 16 - warsztaty teatralne, codziennie od 15 - próby zespołów muzycznych.

PODZIEMNA TRASA TURYSTYCZNA - czynna w godz. 10 - 17.30.
APTEKA DYŻURNA - brak terminarza.
STASZÓW
SZPITAL - tel. 864-22-81.
APTEKA DYŻURNA - brak terminarza.

http://sbc.wbp.kielce.pl/

- Mieliśmy obozowe chrzty, śluby miniplayback show i dużo wycieczek. Szkoda, że dwa tygodnie minęły tak szybko - mówią dzieci z obozu TPD w Bocheńcu

Ani chwili na nudę

BOCHENIEC. Przeszło 60 dzieci ze Skarżyska, dzięki kieleckiemu oddziałowi Towarzystwa Przyjaciół Dzieci, odpoczywało na obozie w Bocheńcu. - Zabawa była świetna, mieliśmy obozowe chrzty, śluby, pokazy mody, miniplayback show. Szkoda, że dwa tygodnie tak szybko minęły - mówią dzieci, które w niedzielę zakończyły 2-tygodniowy wypoczynek.

Kasi Gołackiej i Kasi Przygodzie najbardziej podobały się wypady na basen w Nowinach i, oczywiście, miniplayback show, w którym zajęły czołowe miejsca.

- Takie wyjazdy są wspaniałe, poznaje się dużo fajnych osób, nie ma ani chwili na nudę - mówi K. Gołacka.

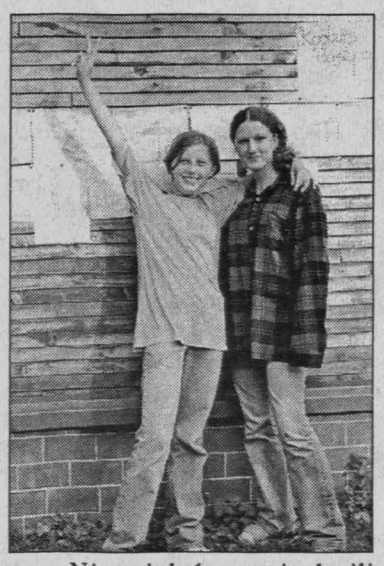

- Nie miałyśmy ani chwili na nudę, zapewniają Kasia Gołacka i Kasia Przygoda Zdjęcia: autor

- Koniecznie chciałybyśmy znowu pojechać za rok - dodaje K. Przygoda. **Tomek Bąk** z obozowych zajęć preferował ping - ponga, chętnie grał także w piłkę nożną i siatkówkę i, oczywiście, razem z kolegami zajadał się kiełbaskami smażonymi na obozowym ognisku.

- Świetnie było też w Muzeum Zabawkarstwa w Kielcach, Muzeum Zegarów w Jędrzejowie, podobało nam się też w Skansenie w Tokarni. A w upalne dni kąpaliśmy się w zalewie w Bolminie - dodają inni obozowicze. - Komary na początku nas strasznie gryzły, bo woda wylała na pobliskie łąki, ale później jakoś się do nas przyzwyczaiły.

Wszystkie te atrakcje, dzięki kieleckiemu TPD, zostały udostępnione dzieciom nieodpłatnie, podobnie zresztą jak sam pobyt na obozie.

- Oprócz zajęć sportowo - rekreacyjnych nasi doświadczeni instruktorzy przeprowadzili 30 godzin zajęć z profilaktyki antyalkoholowej, dzieci dowiedziały się dużo na temat zjawiska alkoholizmu i zagrożeń z nim związanych. Wzięły też udział w konkursie rysunkowym o tej tematyce - stwierdza **Tadeusz Nowak** z kieleckiego TPD. - Już od siedmiu lat organizujemy takie wyjazdy, z roku na rok cieszą się większym powodzeniem.

Jeszcze zanim z ośrodka „Ptaszyniec" wyjechali uczestnicy pierwszego turnusu, kolejna 30-osobowa grupa dzieci z TPD rozpoczęła wypoczynek tuż obok - w ośrodku „Wierna".

(top)

Fundacja „Golgota Wschodu" czeka na darowizny

Pomnik jest, pieniędzy nie ma

Z inicjatywy warszawskiej Fundacji „Golgota Wschodu", której przewodniczy ks. Zdzisław Aleksander Jastrzębiec-Peszkowski, kapelan rodzin katyńskich i pomordowanych na Wschodzie, w połowie kwietnia został odsłonięty i poświęcony na Świętym Krzyżu Pomnik Katyński Trzech Krzyży.

Pomnik utrwala pamięć zamordowanych zdradziecko w obozach w Katyniu, Miednoje i Charkowie mieszkańców ziemi świętokrzyskiej. Jego realizacją kosztowała ponad 271 tysięcy złotych. Jednak zebrane przez fundację środki pieniężne zaledwie w 50 procentach pokrywają poniesione na budowę pomnika koszty.

- Z prośbą o pieniężne wsparcie zwróciliśmy się do trzydziestu paru największych firm Kielecczyzny - poinformował nas wiceprezes Fundacji **Tadeusz Podkówka** z Opola. - Jak dotąd żadna z nich nie odpowiedziała na nasz apel, choć nie tracimy nadziei, że to nastąpi. Do pełnego rozliczenia budowy monumentu potrzebna nam jest suma około 100 tysięcy złotych.

Wśród zamordowanych znalazło się 46 leśników z Kielecczyzny. W związku z tym Dyrekcja Lasów Państwowych w Radomiu wydała własnym sumptem folder informujący o przedsięwzięciu budowy pomnika. Jak nas poinformował dyrektor tej instytucji, **Dariusz Bąk**, Dyrekcja Lasów Państwowych zadeklarowała również wpłacenie fundacji sumy 10 tysięcy złotych.

- Jednak nie otrzymaliśmy żadnego wniosku na ten temat ze strony organizatora przedsięwzięcia. Jeśli do nas wpłynie, rozpatrzymy go na posiedzeniu zarządu. - powiedział członek zarządu sejmiku województwa **Janusz Kubiakowski**.

Fundacja „Golgota Wschodu" zwraca się do wszystkich, którzy pragną przekazać darowizny na budowę pomnika na Świętym Krzyżu, o wpłacanie ich do Polsko-Kanadyjskiego Banku Św. Stanisława S.A. w Warszawie. Rachunek 18300004-006989-27104-3-0-787-R-001. **(E)**

Po ulewach w gminie Piekoszów

Woda zabrała oświacie?

PIEKOSZÓW. Trwa szacowanie strat, jakie gmina Piekoszów poniosła po ostatnich ulewach. Najszybciej, bo już dziś lub jutro wiadomo będzie, ile trzeba wydać na odbudowę i doprowadzenie do porządku dróg, poboczy, rowów.

Piekoszów musi sobie poradzić z usunięciem skutków dwóch fal ulewnych deszczy. Pierwsza powódź po czerwcowych opadach, przyniosła zniszczenia infrastruktury, m.in. dróg, poboczy i rowów, szacowane na ok. 150 tys. zł. Oceniania strat, jakie woda poczyniła w indywidualnych gospodarstwach jeszcze nie zakończono. Druga fala deszczu, która zalała gminę w ubiegłym tygodniu, pogłębiła zniszczenia. Droga do Gałęzic przestała praktycznie istnieć.

- Na odcinku około 300 metrów woda tak zniszczyła nawierzchnię, że wyrwy były głębokości ponad metra - mówi wójt gminy **Wiesław Jóźwik**. - Ale skutki ulewy to także zniszczenie innych dróg, zamulenia. Postanowiliśmy kupić koparkę, ponieważ gdyby gmina chciała płacić za doprowadzenie do porządku np. rowów jakiejś firmie, koszty byłyby ogromne.

Usuwanie skutków powodzi już spowodowało zmianę planów wydatków gminy. Podczas ostatniej sesji (jeszcze przed drugą falą deszczów) zmieniono budżet. Na naprawy szkód „przesunięte" zostało 50 tys. zł, ale to nie wystarczy.

- Przesunięcia w budżecie oznaczają, że trzeba zabrać pieniądze z jakiegoś zadania, żeby wydać je na usuwanie skutków powodzi. Wygląda na to, że woda zabrała właśnie środki, które zamierzaliśmy przeznaczyć na wprowadzanie reformy oświaty w gminie. Byłem już w tej sprawie u kuratora, a zamierzam też zwrócić się o pomoc do wojewody. Jakie będą efekty tych rozmów trudno na razie ocenić - mówi wójt W. Jóźwik. **(br)**

Z listów do „Słowa Ludu"

Parking w lesie

W ubiegłym tygodniu, któregoś dnia, znalazłem się z przyjaciółmi nad zalewem w Kaniowie, tuż obok Zagnańska. Zastałem sporo ludzi korzystających z dosyć czystej wody i świeżego powietrza.

Zdumiał mnie jednak fakt nieposzanowania przyrody. Ludzie parkują auta nie tylko przy drodze, na prowizorycznym parkingu, ale wielu wjeżdża niemal w środek lasu. Wiadomo, że wygodniej trzymać auto w cieniu niż w prażącym słońcu.

Słyszałem, że miejscowa policja od czasu do czasu tutaj zagląda i każe przestawiać samochody. Gdzie jednak świadomość właściwego zachowania? Czy tylko strach przed mandatem ma chronić naszą przyrodę?

Marcin Z. z Samsonowa
(nazwisko do wiadomości redakcji)

Wózek z komputerem

MASŁÓW. W minioną sobotę złodzieje okradli Wytwórnię Wózków Dziecięcych.

Policjanci ustalili, że kilku sprawców dostało się do środka zakładu przez wypchnięte z zawiasów okna. Złodzieje wyłamali następnie kraty. Z wytwórni zabrali pięć nowych wózków dziecięcych. Dodatkowo na skradzione wózki załadowali także sprzęt komputerowy firmy. Zniknęły m.in. drukarki, monitor, dwa twarde dyski, klawiatury. Jan G., właściciel wytwórni, swoje straty wycenił na ponad 7500 zł.

(hub)

Z gminnej sesji

Nie chcą dożynek

GÓRNO. W trakcie ostatniego posiedzenia Rady Gminy radni ze zrozumieniem przyjęli wniosek Stanisława Szyszkowskiego, który zaapelował o rezygnację z organizowania w tym roku dożynek wiejskich.

- Sytuacja na wsi jest tak trudna i ciężka, że rolnikom nie w głowie świętowanie - uzasadniał swój wniosek. Poparli go inni. W rezultacie głosowania 15 radnych opowiedziało się za rezygnacją z dożynek i za przeniesieniem środków zaplanowanych na ten cel - 20 tys. zł - na inne, pilniejsze potrzeby gminy.

W trakcie obrad radni przyjęli też rezygnację **Barbary Raczyńskiej** z funkcji przewodniczącej Komisji Rewizyjnej rady. Następnie rada odwołała **Antoniego Grzegorczyka** z funkcji wiceprzewodniczącego rady, w związku z objęciem przez niego stanowiska wicewójta. Na funkcję tę radni w głosowaniu wybrali Barbarę Raczyńską. Wybór nowego przewodniczącego Komisji Rewizyjnej przełożono do następnej sesji.

Wiele kontrowersji wzbudziły: budowa oczyszczalni ścieków oraz funkcjonowanie wodociągów i kanalizacji. Radna - Teresa Gelens zarzuciła zarządowi i wójtowi gminy opieszałość w budowie oczyszczalni ścieków. - To już trzecia kadencja tych władz, a końca budowy nie widać - mówiła. Radna sugerowała, aby w Leszczynach wybudować oczyszczalnię biologiczną, postawiła również zarzut niewykorzystywania środków pomocowych z Unii Europejskiej na inwestycje gminne. Ripostując, wójt stwierdził, iż nie zgadza się z zarzutami radnej. Tylko np. w II kadencji władz wykorzystano ze środków pomocowych 17 miliardów starych złotych na cele gminne. Dalsze ich pozyskanie wiąże się z przygotowaniem strategii rozwoju gminy oraz planu przestrzennego zagospodarowania.

Radny - **Stefan Mochocki** zaapelował o zorganizowanie zebrań wiejskich, na których trzeba zapytać ludzi o ich stosunek do budowy oczyszczalni gminnej. Tego samego zdania był Antoni Grzegorczyk i Teresa Gelens. **(Kos)**

Zawody strażackie w starym kamieniołomie

OSP z Woli Jachowej najlepsza

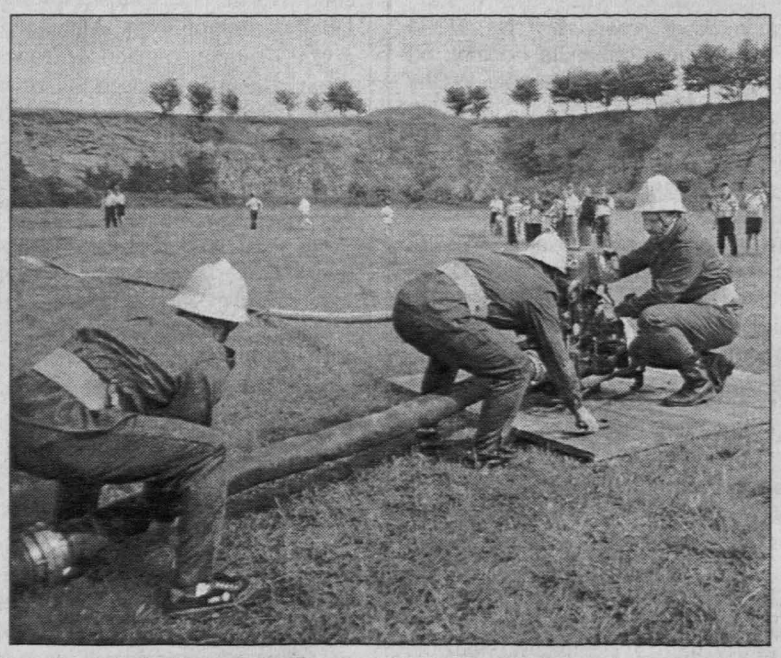

Zawody OSP w starym kamieniołomie

Fot. J. Kosowski

GÓRNO. W starym kamieniołomie odbyły się gminne zawody strażackie, w których wzięły udział jednostki OSP z Górna, Woli Jachowej i Skorzeszyc. Zmagania ochotników oglądało wielu mieszkańców gminy.

Po musztrze zespoły wystąpiły w sztafecie, a zaraz po niej w tzw. bojówce, która była najbardziej widowiskową konkurencją. Polegała ona m.in. na rozwinięciu dwóch odcinków ssawnych, odpaleniu motopompy i trafieniu strumieniem wody do celu. A wszystko to na odcinku 350 metrów i na czas. Bardzo dobry rezultat - 37 sekund - uzyskał zespół z Woli Jachowej i on też zwyciężył w całym turnieju. II miejsca zajęła OSP z Górna, a III - OSP ze Skorzeszyc.

Zdobywcom I miejsca, wójt gminy - **Mieczysław Pindral** wręczył puchar. W skład zwycięskiego zespołu weszli: **Wiesław Kaleta, Józef i Wojciech Pióro, Leszek i Marian Satro, Czesław i Krystian Synowcowie** oraz **Wojciech Rubak**.

OSP w Górnie należy do wyróżniających się jednostek w regionie. Tylko w tym roku strażacy z Górna 31 razy wyjeżdżali do pożarów, ich koledzy z Woli Jachowej - 20 razy, zaś ze Skorzeszyc - 13 razy. Jednostki w Górnie i Woli Jachowej włączono do Krajowego Systemu Ratowniczo-Gaśniczego. **(Kos)**

http://sbc.wbp.kielce.pl/

Ile kosztuje - nie wiadomo, kiedy powstanie - też nie. Zarząd Miasta zakazał informować

Wysypisko na razie tajne

Kielce uzyskały pozwolenie na budowę drugiego etapu komunalnego wysypiska śmieci w Promniku. Kiedy powstanie i ile będzie kosztować - nie wiadomo.

Starania o budowę tzw. drugiego etapu wysypiska trwają już kilka lat. Przypomnijmy więc tylko, że w międzyczasie miasto raz już uzyskało pozwolenie na budowę, ale straciło ono aktualność. Dotychczasowe wysypisko przestało zaś spełniać wymogi ochrony środowiska, a mieszkańcy skarżyli się na uciążliwość takiego sąsiedztwa. W dodatku powstające na wysypisku pożary wywoływały coraz większy sprzeciw. Gmina Strawczyn groziła nawet skierowaniem sprawy do prokuratury. Kielce nie dysponowały jednak gruntami w strefie ochronnej nowego wysypiska. Rozpoczęto wykupy gruntów, potem postępowania wywłaszczeniowe. Teraz miastu udało się wreszcie uzyskać w gminie Strawczyn decyzję niezbędną do rozpoczęcia budowy. Jeszcze się nie uprawomocniła (nastąpi to w przyszłym tygodniu).

- Wydanie pozwolenia to konsekwencja decyzji podjętych w gminie w 1993 roku. Nie mogliśmy postąpić inaczej. Możliwości odwoływania się nie ma - mówi wójt gminy Strawczyn **Tadeusz Tkaczyk**.

O planowanym terminie rozpoczęcia inwestycji **Czesław Gruszewski**, dyrektor Wydziału Infrastruktury Technicznej i Gospodarki Komunalnej Urzędu Miasta, najpierw powiedział jednej z gazet: - Jeżeli nie zajdą nieprzewidziane okoliczności: to jesienią rozpoczną się roboty ziemne przy nowym wysypisku oraz budowa dróg technologicznych. Wiosną chcielibyśmy przystąpić do wykładania terenu nieprzepuszczalną geomembraną. Chcemy zakończyć budowę wysypiska w połowie przyszłego roku.

Ostatnio jednak dyrektor Gruszewski odmówił udzielenia nam informacji m.in. o kosztach budowy wysypiska i terminie rozpoczęcia realizacji inwestycji. Twierdził, że zakazał tego Zarząd Miasta.

Wygląda na to, że albo pan dyrektor ma w kwestii wysypiska coś do ukrycia, albo zapomina, iż podatki (również na jego pensję) płacą wszyscy mieszkańcy Kielc i mają prawo do informacji o tym, co i kiedy gmina z tymi pieniędzmi zamierza zrobić.

(br)

Rozmowa z Włodzimierzem Stępniem

Na linii z prezydentem

❒ Sytuacja kieleckiej służby zdrowia to jeden z najpoważniejszych problemów, z którymi musi uporać się gmina. Ostatnio w magistracie odbyło się w związku z tym spotkanie, w którym uczestniczyła m.in. wicewojewoda Maria Zuba, szefowie ZOZ, MOMP, Szpitala Miejskiego. Czego konkretnie dotyczyły rozmowy?

Włodzimierz Stępień
Fot. P. Polak

- Ponieważ wicewojewoda to przedstawiciel rządu w terenie, przekazaliśmy w czasie spotkania m.in. opinie samorządu na temat reformy służby zdrowia, a dokładniej błędów w jej wprowadzaniu. Liczymy na to, że zostaną przekazane rządowi.

❒ A jakie są opinie samorządowców o reformie służby zdrowia w pół roku po jej wprowadzeniu?

- Problemów jest wiele. Samorząd z jednej strony ustawowo odpowiada za opiekę zdrowotną w gminie, a z drugiej - obowiązujące od początku tego roku zapisy prawne nie dają mu możliwości konstruowania systemu placówek służby zdrowia, tak by był on optymalny. Kolejną niedorzecznością jest fakt, że gmina nie może uzyskać odpowiedzi na podstawowe pytania, np. jaka jest łączna wysokość składek zebranych przez mieszkańców i przekazanych do Kasy Chorych? Na co tych pieniędzy wystarczy? W dodatku ustawa o finansach publicznych uniemożliwia finansowanie z budżetu gminy opieki zdrowotnej, z wyjątkiem zakupu sprzętu lub remontów placówek. Wnioski w tej sytuacji są oczywiste: samorząd miejski ma ratować służbę zdrowia, której grozi zapaść. Skoro jednak nie ma wpływu na wiele podstawowych kwestii, odpowiedzialność za opiekę zdrowotną powinna wziąć administracja rządowa. Samorząd może ją natomiast wspierać.

❒ Wielu kielczan niepokoi nie tylko ogólny poziom opieki zdrowotnej, ale także losy kilku konkretnych przychodni zagrożonych likwidacją. Kiedy ostatecznie rozstrzygnie się ten problem?

- Ani ja, ani Zarząd Miasta nie jesteśmy za likwidowaniem przychodni. Dlatego m.in. szukamy takiego wyjścia z sytuacji, by utrzymać maksymalnie dużą sieć placówek w mieście, m.in. racjonalizując zatrudnienie i wprowadzając inne oszczędnościowe posunięcia. Mam tu na myśli m.in. minimalizowanie czynszów w lokalach zajmowanych przez przychodnie. Nadal prowadzone będą także konsultacje w sprawie zlikwidowania przychodni. Po zakończeniu ich sprawą zajmie się Rada Miejska, która podejmie ostateczne decyzje. Prawdopodobnie będzie to tematem obrad podczas wrześniowej sesji RM.

❒ Miłym akcentem kończącym ostatni tydzień było spotkanie z Czesławem Langiem. Dotyczyło udziału Kielc w organizacji kolarskich Mistrzostw Europy. Na co miasto liczy w związku z tą imprezą?

- Mistrzostwa będą wydarzeniem o dużym znaczeniu sportowym. Dla nas nie bez znaczenia jest fakt, że podtrzymają zainteresowanie mediów Kielcami. Będzie więc okazja do pokazania oferty miasta i jego możliwości, a na promocji nam zależy. Podczas mistrzostw po raz kolejny możemy pokazać, że w Kielcach można zorganizować dużą imprezę. Zadania miasta - lobbystyka, zabezpieczenie organizacyjne, kwestie związane z bezpieczeństwem - mają przy tym być określone w umowie. Mam nadzieję, że zostanie wkrótce uszczegółowiona i podpisana, a miasto będzie gospodarzem imprezy, jaka nieczęsto się zdarza.

(br)

Fatalny początek

W ostatnią sobotę młody mężczyzna, rozpoczynający dopiero naukę jazdy, potrącił kobietę.

Do zdarzenia doszło w południe, przy ul. Zagórskiej. Według świadków, Janina D. nagle wtargnęła na jezdnię, wprost pod nadjeżdżającego fiata uno jednej z kieleckich szkół jazdy. Kierujący autem kursant nie zdążył wyhamować. Również instruktor Jarosław O. nie miał szans na reakcję. Potrącona piesza doznała lekkich obrażeń ciała. Została przewieziona do Wojewódzkiego Szpitala Zespolonego na Czarnowie. Sprawę badają policjanci z kieleckiej „drogówki". (hub)

Elektroniczny napad za 200 tysięcy zł

Bandyci szos

Złodzieje przebrani za policjantów napadli w Czeladzi na ciężarówkę z telewizorami. Skrępowanego kierowcę wyrzucili w lesie pod Chęcinami.

W sobotę około godziny 6, nieopodal Czeladzi (woj. śląskie) dwóch mężczyzn, w policyjnych mundurach, zatrzymało do kontroli drogowej ciężarówkę, którą kierował 39-letni Bogusława F. Mieszkaniec Teresina (woj. mazowieckie) wiózł ze Śląska swoim lublinem partię sprzętu elektronicznego firmy „Panasonic".

- Kiedy mężczyzna zatrzymał się na poboczu, „policjanci" zaatakowali go, skrępowali i zawiązali mu oczy. Później wrzucili go do samochodu osobowego i jeden z napastników odjechał z napadniętym. Po godzinie wyrzucił kierowcę w lesie koło Podzamcza Chęcińskiego. W tym czasie wspólnicy bandyty prawdopodobnie ukrywali w „dziupli" skradziony towar - mówi starszy sierżant **Adam Jachimczak** z Komendy Wojewódzkiej Policji w Katowicach.

Napadnięty po kilkudziesięciu minutach zdołał sam uwolnić się z więzów i dotrzeć do pobliskich zabudowań. Zawiadomił policję.

- Badamy okoliczności tajemniczego napadu. Pokrzywdzony nie rozpoznał marki samochodu, którym go przewożono - mówi **Anna Zielińska-Brudek**, zastępca rzecznika prasowego świętokrzyskiej policji.

Wiadomo, że skradziony samochód kosztował ponad 60 tysięcy zł. Wartości sprzętu elektronicznego jeszcze nie oszacowano, ale według śląskich policjantów może nawet dwukrotnie przekraczać wartość auta.

Jak ustalono, kierowca wiózł telewizory na zlecenie dużej firmy transportowej. Skradzionego lublina jeszcze nie odnaleziono.

HUBERT IDZIK

Żytnia z objazdami

Od dziś został przywrócony ruch na północnej jezdni ul. Żytniej.

Równocześnie od dziś do odwołania remontowana będzie i zamknięta dla ruchu jezdnia południowa ulicy Żytniej. Kierowcy muszą zwrócić uwagę na objazdy. Jednocześnie informujemy, że autobusy komunikacji miejskiej niżej wymienionych linii kursowały będą następującymi objazdami:

- autobusy linii nr 1, 2, 8, 16, 20, 26, 27, 28, 29, 33, 34 BIS, 37, 44, 45, jadące z kierunku ul. Grunwaldzkiej oraz Żelaznej, kursowały będą ulicami Armii Krajowej, Karczówkowską i dalej wg właściwej trasy. Powrót bez zmian, tj. obowiązującymi trasami;
- dla autobusów linii nr 31, 34 oraz 37 dla kursów wykonywanych w niedzielę przystanek końcowy usytuowany będzie przy ul. Karczówkowskiej;
- autobusy linii 35 kursowały będą od ul. Paderewskiego ulicą Żytnią do ul. Karczówkowskiej;
- autobusy linii nr 3, 9, 15, 22, 25, 36, 39, jadące z kierunku ul. Grunwaldzkiej, kursowały będą ul. Żelazną, Czarnowską i dalej wg właściwych tras. Powrót bez zmian, wg właściwych tras;
- autobusy linii nr 18 jadące z kierunku Piekoszowa kursowały będą od ul. Grunwaldzkiej ul. Żelazną do dworca PKP;
- autobus linii nr 49 jadący z kierunku ul. IX Wieków Kielc kursował będzie ul. Czarnowską do dworca PKS. Przystanek początkowy usytuowany będzie przy ul. Czarnowskiej. (m)

Ekspresowe przesyłki
UPS
United Parcel Service
Kraj i zagranica
BoUpsA
tel./fax: (041) 346-22-68

Morelowa „Romantica"

Trwają prace modernizacyjne elewacji największego kieleckiego kina „Romantica". Ściany po ociepleniu malowane są na kolor morelowy. Ale na tym nie koniec prac. Planowana jest jeszcze m.in. budowa specjalnego podjazdu dla osób niepełnosprawnych.

- Wymieniono stolarkę aluminiową, a także drzwi wyjściowe z widowni - mówi **Teresa Migdał**, dyrektor „Apollo-Film" w Kielcach. - Już niebawem rozpocznie się budowa podjazdu dla osób niepełnosprawnych, zabezpieczonego barierkami. Na swoim terenie położymy również kostkę brukową i posadzimy zieleń, a w najbliższym czasie przebudujemy również śmietnik stojący obok kina.

Pozostał jeszcze sam napis - logo kina. Na jego miejscu ma pojawić się nowy, wykonany ze szkła neonowego. To wydatek rzędu 10 tysięcy złotych.

- Marzy nam się jeszcze wymiana foteli i być może zrobienie wentylacji w kinie - mówi T. Migdał.

Remontu wymaga też dach na kinie „Moskwa" oraz rynny.

(SaK)

Pomogli dzieciom

Dyrekcja i wychowankowie Domu Dziecka nr 3 przy ul. Sandomierskiej 126 serdecznie dziękują panom **Maciejowi i Andrzejowi Wojciechowskim** - właścicielom Ośrodka Jazdy Konnej i Hipoterapii „Maag" w Dyminach k. Kielc - z zorganizowanie w sobotę, 19 czerwca br., przejażdżki konnej oraz ogniska dla naszych dzieci.

Jednocześnie dziękujemy panu **Mieczysławowi Kwaśniewskiemu** - trenerowi Parafialnego Klubu „Rodzina" w Kielcach - za zorganizowanie 20 czerwca br. wspaniałego meczu między dziećmi z naszego domu a wychowankami klubu.

Obydwie imprezy dostarczyły naszym wychowankom niezapomnianych wrażeń. (m)

Lokatorzy, którzy nie mają pieniędzy na wykup lokali, obawiają się o swój los

Chemar sprzedaje mieszkania

Zakłady Urządzeń Chemicznych i Armatury Przemysłowej „Chemar" S.A. w Kielcach po kilku latach przygotowań zaczęły sprzedawać zakładowe mieszkania. Na razie wykupić swoje lokum będą mogli tylko lokatorzy budynków przy ul. Glinianej i Pocieszka - w sumie ok. 220 z 700 zakładowych lokali. Nie wszyscy są jednak z tego zadowoleni.

- Początkowo mówiono nam, że będziemy mogli wpłacić tylko 30 procent wartości mieszkania, a resztę „Chemar" rozłoży nam na raty. Teraz okazuje się, że ci, którzy nie mają gotówki, odsyłani są do banków po kredyt. Który z nich da wysoką pożyczkę emerytowi? Dlaczego tak traktuje się ludzi, którzy całe życie przepracowali w tej firmie? - pyta jeden z mieszkańców z ul. Glinianej.

- Termin wpłaty pieniędzy wyznaczono na 30 sierpnia. Nie wiemy co będzie z tymi, którzy nie zdołają zgromadzić potrzebnej kwoty - ok. 19 tysięcy za 50-metrowe mieszkanie, to przecież duża suma. Poza tym wcześniej w „Chemarze" obiecano nam zwrot opłat notarialnych, a teraz to my musimy je pokrywać - dodaje drugi z mieszkańców (nazwiska do wiadomości redakcji).

- Obawy mieszkańców są zupełnie nieuzasadnione, wynikają chyba z tego, że niedokładnie zapoznali się z regulaminem sprzedaży uzgodnionym przez zarząd, Radę Nadzorczą i związki zawodowe „Chemaru" - zapewnia **Zbigniew Sabat**, rzecznik prasowy „Chemaru". - Mieszkania są sprzedawane wyłącznie ich dotychczasowym lokatorom. Ci, którzy ich nie wykupią, będą mieszkać na dotychczasowych zasadach, administratorem nadal będzie „Chemar".

Zdaniem Z. Sabata, również obawy związane z zaciąganiem kredytu i ponoszeniem opłat notarialnych są znacznie przesadzone.

- „Chemar" ma podpisane porozumienie z Bankiem Śląskim na udzielanie lokatorom zakładowych mieszkań preferencyjnych pożyczek na ich wykup. Natomiast opłaty notarialne rzeczywiście wnoszą właściciele mieszkania w chwili wykupu, ale będą one refundowane przez naszą firmę - stwierdza Z. Sabat.

Lokatorzy reszty zakładowych mieszkań „Chemaru" muszą jeszcze poczekać na możliwość ich wykupu - dokumenty w tej sprawie są już przygotowane, jednak ze względów formalnych firma musi zaczekać na zgodę ministerstwa.

(top)

http://sbc.wbp.kielce.pl/

Loteria fantowa cieszyła się ogromnym wzięciem Fot I Imosa

Rocznicowy festyn

KAZIMIERZA. Hucznym festynem dla mieszkańców czciła wczoraj Kazimierza Wielka swoje czterdziestolecie nadania praw miejskich. Stadion miejscowej „Sparty" oblegany był przez wszystkie pokolenia grodu. Atrakcji nie zabrakło ani dla najmłodszych, ani dla najstarszych uczestników zabawy.

Zanim na płycie stadionu rozlokowano stoiska, estrady, parasole czy wreszcie ogromny gumowy zamek, w Kazimierskim Ośrodku Kultury zafundowano dzieciom spektakl teatrzyku.

Na stadionie już przed południem rozpoczęła się wielka loteria fantowa dla każdego. - Dziękujemy firmom, zakładom usługowym, podmiotom handlowym i wszystkim ludziom dobrej woli, którzy przekazali nam fanty - powiedział **Krzysztof Olszycki**, podstarszy Cechu Rzemiosł, który przez stadionowe megafony zachęcał do gry. Ryzyko było niewielkie, gdyż każdy los w cenie 2,5 złotego - wygrywał. - Dochód z loterii w całości przeznaczony będzie na budowę Domu Rzemiosła - dodał Krzysztof Olszycki.

Imprezę zorganizowano na stadionie sportowym, więc gier, zabaw i konkursów sprawnościowych nie zabrakło. Były bieg piwny, przeciąganie liny oraz mecz futbolowy, w którym jeden z organizatorów - firma „MIX Elektronics" - zmagał się o beczkę piwa z... „Resztą Kazimierzy Wielkiej". Gwoździem części artystycznej, którą wypełniły występy miejscowych zespołów artystycznych, w tym młodzieżowych była grupa „Wawele" z jej liderem **Janem Wojdakiem**. Festyn zakończył pokaz sztucznych ogni i zabawa taneczna.

Za tydzień, w ramach świętowania czterdziestolecia, w muszli parkowej odbędzie wielki przegląd zespołów weselnych z całego powiatu, a 25 lipca na tej samej scenie, w cyklu „Szukamy młodych talentów", odbędzie się impreza pt. „Mikrofon dla wszystkich". **(imi)**

Rewolucja na rynku

JĘDRZEJÓW. Zakończył się przetarg na modernizację placu Kościuszki. Wygrało go Jędrzejowskie Przedsiębiorstwo Robót Drogowych.

Zakres prac jest rewolucyjny: wymienione zostaną krawężniki i nawierzchnia jezdni, a krzywe płyty chodnikowe zastąpi bruk w kolorze brązowym. Parkingi będą pogłębione i przy okazji wybrukowane kostką w kolorze grafitowym. Przejścia i zakręty ozdobi stylowe ogrodzenie. Koszt inwestycji wynosi 500 tys. złotych.

- Modernizację rynku realizujemy wspólnie z Generalną Dyrekcją Dróg Publicznych - mówi burmistrz **Henryk Michałkiewicz**.- Dzięki współpracy z dyrektorem **Jackiem Bojarowiczem** ustaliliśmy, że część kosztów pokryje Dyrekcja Dróg. Rewolucja na rynku będzie kosztować gminę 350 tys. zł. Prace rozpoczną się 20 lipca i zakończą 30 września.

Choinki, rosnące na środku ronda, na razie mogą rosnąć w spokoju. Zdecydowano bowiem, że nie będą wycięte. Skwer w najbliższych dniach ozdobią cztery tablice. Jak mówi kierownik Wydziału Promocji, **Dariusz Rogoża**, znajdą się na nich herb Jędrzejowa oraz wizerunki najbardziej znanych zabytków.

Zabiegi kosmetyczne w centrum miasta nie zakończą tylko się w rynku. Jak nas poinformował starosta **Tadeusz Świerczyński**, wojewodzie Wojciechowi Lubawskiemu tak spodobało się oświetlenie ronda, że postanowił dofinansować wymianę lamp na ul. 11 Listopada.

- Pieniędzy jeszcze nie widzieliśmy, ale przygotowana jest koncepcja nowego oświetlenia ulicy - twierdzi **Marek Wolski** z Urzędu Miasta.

Równocześnie z wymianą lamp modernizowana będzie nawierzchnia i chodniki na ul. 11 Listopada do skrzyżowania z ul. Piłsudskiego w kierunku klasztoru.

BEATA ZNOJKOWA

Jadło u starosty

WŁOSZCZOWA. Nową jadłodajnię, otwartą w siedzibie starostwa, nazwano „U Starosty", choć gospodarz powiatu nie firmuje żadnych dań.

Stołówkę, nazywaną oficjalnie na planszach reklamowych „zakładem gastronomicznym", otwarto w pomieszczeniu dawnej stołówki uczniowskiej (całe starostwo mieści się w budynku byłego internatu). Duża, kwadratowa sala z filarami, barkiem na wprost wejścia i trzydziestoma stolikami nie tworzy kameralnej atmosfery...

- Planujemy nadanie tej sali stylu, zainstalowanie kinkietów, przepierzeń, wymianę podłogi, ale trochę później. Na razie samo uruchomienie jadłodajni sporo nas kosztowało - mówi **Joanna Oksińska**, dzierżawiąca lokal.- Ta sala była przez kilka lat nie używana, zdewastowane wnętrza trzeba było gruntownie odnowić.

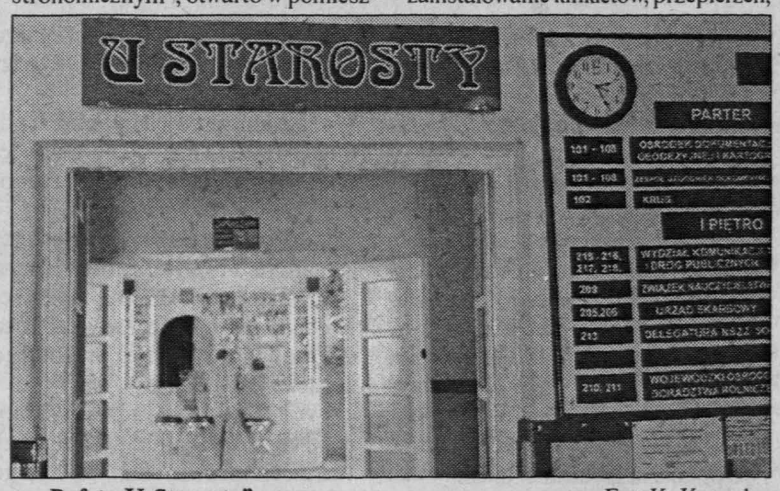

Bufet „U Starosty" Fot. K. Krogulec

We Włoszczowie brakuje jadłodajni, gdzie można coś zjeść oprócz hotdogów i pizzy. „U starosty" podaje się kilka rodzajów zup (np. rosół 2 zł, grochowa 2,50 zł, flaki 3 zł) i drugich dań (od naleśników za 1,70 zł i kotleta mielonego za 2,10 zł po bitki wołowe z kluskami śląskimi i surówkami za 6,20 zł). Choć jadłodajnia czynna jest w godz. 9-19, nie podaje się w niej alkoholu. Na posiłki przychodzą urzędnicy, petenci i młodzież.

Oryginalną nazwę jadłodajni przyjęto spodziewając się, że i tak lokal w budynku starostwa będzie kojarzony z osobą starosty. Ten wprawdzie nie autoryzuje ani też nie firmuje żadnego dania, ale obsługa sali zdradziła nam, że ulubionymi daniami „patrona" są: kluski śląskie i naleśniki z brzoskwinią. **(kk)**

Stawecki w „Zielonej"

BUSKO. W lipcu przebywający w Busku miłośnicy sztuki mają okazję oglądać bardzo ciekawą ekspozycję prac rzeźbiarskich znakomitego kieleckiego artysty Wacława Staweckiego.

Buska Galeria Biura Wystaw Artystycznych „specjalizująca się" w malarstwie zerwała tym samym z kanonem udostępniając swe podwoje mistrzowi dłuta. A **Wacław Stawecki** jest mistrzem. Absolwent kieleckiego Państwowego Liceum Sztuk Plastycznych uzyskał następnie dyplom z wyróżnieniem w Państwowej Wyższej Szkole Sztuk Plastycznych w Poznaniu. Grafikę i rzeźbę studiował w pracowniach prof. **Bazylego Wójtowicza** i doc. **Magdaleny Więcek-Wnuk**.

Wacław Stawecki uprawia rzeźbę w drewnie, metalu, kamieniu i ceramice. Jest autorem szeregu cykli, z których najsłynniejsze to: „Katharsis", „Ecce Homo", „Epitafia", „Ptaki czy Cienie".

O kilkudziesięciu wystawionych w „Zielonej" pracach artysty oraz o nim samym wszystkiego dowiedzieć się można od pani **Haliny Kułagowskiej**, która codziennie od 11 do 17 serdecznie wita zwiedzających. **(imi)**

Pani Halina Kułagowska prezentuje prace Wacława Staweckiego Fot. I. Imosa

Czekanie na inwestora

JĘDRZEJÓW. Starostwo przygotowało dla wojewody pakiet ofert inwestycyjnych w powiecie.

- Wojewodzie **Wojciechowi Lubawskiemu** zależało, żeby w ofercie znalazły się tereny uzbrojone, z uregulowanym stanem prawnym. Pozwoli to na szybką sprzedaż lub dzierżawę - stwierdził **Edmund Kaczmarek**, naczelnik Wydziału Rolnictwa i Ochrony Środowiska.

Wykaz obiektów, które można zagospodarować opracowano w porozumieniu z gminami Małogoszcz i Sędziszów. Wśród nich znajdują się: nie ukończona mleczarnia w Jędrzejowie, bazy w Mieronicach (gm. Małogoszcz), tereny PKP oraz „Centrali Nasiennej". Wojewoda przekazując informacje ewentualnym inwestorom ma nadzieję, że gminy zastosują wobec nich ulgi. Informacje o możliwości sprzedaży lub dzierżawy znajdą się między innymi także w Internecie. **(B.Z.)**

Wygrały Zagórzyce

SKALBMIERZ. Defilada, w asyście orkiestry dętej skalbmierskiej Ochotniczej Straży Pożarnej, poprzedziła I Powiatowe Zawody Sportowo-Pożarnicze z udziałem 18 najlepszych jednostek OSP.

Z trybun stadionu skalbmierskiej „Victorii" zmagania najlepszych 8-osobowych drużyn obserwowali między innymi parlamentarzyści - **Mirosław Pawlak** i **Czesław Siekierski**, przedstawiciele władz pożarnictwa województwa świętokrzyskiego i starosta powiatu **Władysław Migórski**.

Defiladę przyjął i zawody otworzył komendant powiatowy Państwowych Straży Pożarnych w Kazimierzy Wielkiej, brygadier **Marian Stoczkiewicz**. Później walczono z czasem oraz musztrą, sztafetą i ćwiczeniami bojowymi „od motopompy". Z zadaniami najlepiej poradzili sobie strażacy z OSP Zagórzyce w gminie Kazimierza Wielka, którzy wygrali uzyskując czas 93,7 sek. Drugie miejsce z czasem 103,6 sekundy zajęła OSP Rzemienowice w gminie Opatowiec, a trzecie z czasem 106,8 sekundy OSP Sielec Kolonia z gminy Skalbmierz.

Wśród drużyn młodzieżowych (zawodnicy w wieku 12-15 lat) najlepsza była OSP Cudzynowice, która pokonała OSP Opatowiec, OSP Czyżowice i OSP Bełzów. Zwycięstwo w kategorii od 15 do 18 lat przypadło druhom z OSP Kocina w gminie Opatowiec.

W zawodach uczestniczyła również jedna żeńska drużyna młodzieżowa OSP ze Skalbmierza, której zmagania z konkurencjami przyjmowane były najgorętszym dopingiem. **(imi)**

Zawody poprzedziła defilada 18 najlepszych w powiecie jednostek OSP w asyście skalbmierskiej orkiestry dętej OSP Fot. I. Imosa

Co, gdzie, kiedy?

BUSKO ZDRÓJ

KINO „Zdrój" - nieczynne.

GALERIA BWA ZIELONA - ul. Mickiewicza 7 - Wacław Stawecki - rzeźba, Anna Stawecka - rysunek. Oprócz poniedziałków codziennie w godz. 11 -17, w niedziele w godz. 11 - 15.

POGOTOWIE RATUNKOWE, ul. Bohaterów Warszawy - tel. 999, 378-26-57.

KOMENDA POWIATOWA POLICJI, ul. Mickiewicza 19, tel. 997, 378-24-21.

STRAŻ MIEJSKA, tel. 378-26-39.

STRAŻ POŻARNA, ul. Partyzantów 4, tel. 998, 378-44-98.

SZPITAL REJONOWY, ul. Mickiewicza 67, tel. 378-24-01 do 05. Izba Przyjęć - tel. 378-20-49.

JĘDRZEJÓW

MUZEUM im. Przypkowskich, pl. T. Kościuszki 7/8, tel. 386-24-45 - czynne od 8 do 16.

KINO w DK - „Ogniem i mieczem" - pol., l. 12, g. 11, 16.30.

DOM KULTURY, tel. 366-12-68.

APTEKA DYŻURNA - brak terminarza.

PRZYCHODNIA DYŻURNA - Poradnia nr 2, ul. Chrobrego 4, tel. 386-21-72.

NAGŁOWICE

MUZEUM „Dworek Reja", tel. 381-45-70. Czynne od poniedziałku do soboty w godz. 8 - 16, w niedziele 10 - 16.

PIŃCZÓW

KINO „Belweder" - nieczynne.

MUZEUM REGIONALNE, ul. Armii Ludowej 2a.

POGOTOWIE RATUNKOWE, tel. 357-24-23 KOMENDA POWIATOWA POLICJI, tel. 997, 357-22-71. STRAŻ POŻARNA, tel. 998, 357-30-31.

KAZIMIERZA WIELKA

KINO „Uciecha" - nieczynne.

POGOTOWIE RATUNKOWE, tel. 999, 357-11-10.

KOMENDA POWIATOWA POLICJI, tel. 997, 352-17-17.

STRAŻ POŻARNA, tel. 352-11-19.

SZPITAL REJONOWY, ul. Kościuszki, tel. 352-18-31, Izba Przyjęć - 352-15-18.

STOPNICA

KINO „Powiew" - nieczynne.

SĘDZISZÓW

DOM KULTURY - tel. 38-11-251

KINO „Ballada" - nieczynne.

WŁOSZCZOWA

KINO w DK - nieczynne.

SŁOWO LUDU 12 LIPCA 1999 NR 159/A

http://sbc.wbp.kielce.pl/

PRACA

150 zł dziennie- chałupnictwo. Informacje bezpłatne, koperta zwrotna. „TELE-TOP", 99-300 Kutno, box 85. 024/355-16-51, 0501/760-528.
DD3520

FIRMA WINNERS S.C. zatrudni do prac sezonowych w Niemczech. Tel. 044/649-90-23, 0-603-30-44-70.
DE17769

FIRMA budowlana zatrudni pracowników w zawodach: monter suchych tynków, malarz - szpachlarz, glazurkarz - posadzkarz. 0601-52-30-24.
DE18354

FIRMA poszukuje elektryka z uprawnieniami do 1kV z Szydłowca lub okolic, 048/617-01-14.
DE18452

ISPOL Kielce, Skrajna 76 zatrudni chemika (mężczyznę) na stanowisko laboranta. Kontakt osobisty 13.VII.99r., godz. 9.00.
DE18412

KIEROWNIKA apteki zatrudnię. Nowy Sącz, 018/443-78-42, 0604/793-651.
DD3531

„LINGUA" Szkoła Języków Obcych zatrudni nauczycieli języka angielskiego. Zatrudnienie na cały etat, płatne wakacje, wysokie zarobki, stała praca, tel. 0602-524-174.
MM257

PRACODAWCO! Bezpłatnie - oferty pracowników biurowych, księgowości. KKO Kielce, 344-47-75, Duża 8.
DD3472

PRACOWAŁEŚ legalnie w Niemczech 97 - 98, odbierz podatek. 012/269-0023.
RR2491

PRZYJMĘ wspólnika do prosperującej od 1994r. spółki cywilnej - handel i usługi w branży instalacyjnej. Oferty „Słowo Ludu" Kielce 18442DE.
DE18442

SZWAJCARSKO - Polskie Towarzystwo Ubezpieczeniowe zatrudni sekretarkę. Tel. 041/344-58-79; 041/344-64-74, 0602-49-05-79.
KH1737

SZWAJCARSKO - Polskie Towarzystwo Ubezpieczeniowe oferuje atrakcyjną i bardzo dobrze płatną pracę. Tel. 041/344-58-79 lub 041/344-64-74, 041/344-69-80.
KH1738

TYNKARZY. 041/34-515-07 do 15.00, 0604-564-586.
DE18436

ZATRUDNIĘ panie 300- 400 zł dziennie. 022/8300-889.
DD3527

ZATRUDNIĘ z samochodem osobowym. 346-47-45 (10-17).
DE18437

ZATRUDNIMY osoby niepełnosprawne do pracy biurowej na różnych stanowiskach. Wymagania: wykształcenie minimum średnie, obsługa komputera, umiejętności interpersonalne, podstawy wiedzy o marketingu. Kontakt, tel. 090662742.
DE18382

AUTO-MOTO

041/34-311-80, 090-335-261
„ENIGMA RENT A CAR"
Nowe samochody,
wypożyczalnia
czynna całodobowo.
dd2205

041/34-63-160 - „EURO TRADE" - AUTOALARMY „Prestige", centralzamki, radioodtwarzacze, głośniki.
DE15696

041/34-64-750
WYPOŻYCZALNIA SAMOCHODÓW
Q-U-A-T-T-R-O
AUTO - HANDEL - KOMIS
Kredyt - 8,9% rocznie
Pakiet ubezpieczeń - 4%
(AC, OC, NW).
GL713

041/343-17-57, 369-22-90 „ALTOM" - AUTOALARMY, immobilisery „Blaupunkt", centralzamki.
GL737

041/344-85-25. MOTOART: silnikowo-podwoziowe, zachodnie.
MJ396

041/345-16-29
BEZPŁATNA WYMIANA:
AMORTYZATORÓW, TŁUMIKÓW
MOTOMARKET
AUTOCZĘŚCI
Jagiellońska 23.
GL760

041/362-00-29
AUTA NA GAZ.
Kielce, Pakosz 53.
RATY.
Dodatkowo LETNIA PROMOCJA.
GL761

041/368-05-77 - AUTOALARMY Legend, immobilizery. Sandomierska 294A.
DE18439

AA AUTOALARMY, Immobilisery, radioodtwarzacze, głośniki, najlepiej, najtaniej. Kielce, 344-29-67.
IG13

AAA AUTA powypadkowe kupię. 0602-599-678.
DE16465

ABSOLUTNIE każdy powypadkowy zniszczony kupię, gotówka. 0602-222-709.
DE16463

ALUFELGI, ALUFELGI opony, tuning - raty, Kielce, 362-20-07.
DN903

ALUFELGI, OPONY. Prostowanie, renowacja, sprzedaż felg. Warszawska 170, 332-22-12.
MJ383

AMORTYZATORY - opony - akumulatory, alufelgi, tłumiki. Serwis, raty. Tel. 048/362-68-89.
GW852

AUTA powypadkowe osobowe, dostawcze kupię natychmiast. 090-290-721.
DE16464

AUTO - RADIO. „Wibtronic" Kielce, Paderewskiego 22.
GA2064

AUTO - SZYBY. Kielce, 361-57-17.
GA2057

AUTO-SKUP, powypadkowe, skorodowane. 0601-624-184.
DE16466

AUTOALARMY
CAŁODOBOWO
041/34-434-79.
GL696

AUTOALARMY, centralzamki. 34-547-25, 34-405-71.
DE17675

AUTOSZYBY. „Autofenix" Kielce, Wrzosowa 25 361-61-71. Radom, Dębowa 4 362-60-15. Szewce 39 k/Kielc 346-52-05.
GA2058

BEZPŁATNA WYMIANA. Amortyzatory SACHS. Tłumiki TESH. KiM, Słowackiego 6, 344-23-73, 361-61-06.
IG14

BLOKADY, szyberdachy, autoalarmy, 041/342-22-28.
DE18107

BMW, inne zachodnie, specjalistyczny serwis, części. Auto-West, 041/34-224-95.
KH1728

CHŁODNICE samochodowe - sprzedaż, 041/331-05-12, 0601-47-85-21.
DE18347

CZĘŚCI do samochodów japońskich, BMW. Amortyzatory Monroe - montaż gratis. Kielce, Pakosz 53, tel. 361-18-56.
KH1678

DAEWOO - części oryginalne. 041/361-18-61.
KH1726

FORD - części zamienne. Kielce, Górników Staszicowskich 15, 34-502-52.
GA2055

HURTOWNIA części do samochodów zachodnich. Szeroki asortyment, wysoka jakość, dobre ceny. KiM Auto-Części, Kielce, Słowackiego 6, 344-23-73, 361-61-06.
MJ428

NAPRAWY blacharsko - lakiernicze
Najnowsze technologie
Najkrótsze terminy
„AUTO-SKAR" Sp. z o.o.
26-110 Skarżysko-Kamienna
tel. 041/253-10-27
fax 041/253-78-33, 0601-47-13-50.
YA187

TŁUMIKI, katalizatory. Kielce, Bodzentyńska 13, 344-32-76.
DE18188

WYPOŻYCZALNIA samochodów osobowych, dostawczych. Kielce, 0602-321-586, 0602-552-885.
DE18053

Zapraszamy do nowo otwartego punktu przyjmowania reklam i ogłoszeń Słowa Ludu
Agencja Turystyczna „ES"
KOZIENICE
ul. Konstytucji 3-go maja 47,
tel. (048) 614-23-40
BO/KOZIENIC

WANNY AKRYL, KABINY
CERAMIKA, BATERIE
NOWA ŁAZIENKA
Kielce, ul. Chęcińska 20
900DN

KURS PRAWA JAZDY
ANDRZEJ CHUDY
KAT. A, B, T
(5 tygodni)
Rozpoczęcie 14.VII.99r., godz. 16
w Zesp. Szkół Mech., w Kielcach, Jagiellońska 32, s.20
Cena - 500 zł, (płatne w ratach)
3 jazdy dodatkowe gratis!!!
Zapisy w dniu rozpoczęcia lub tel. 0-602-299-279
2822/RI

Kandydatów na agentów do Otwartego Funduszu Emerytalnego PBK "ORZEŁ"; etat, stała pensja 800 zł. + najwyższa prowizja na rynku tel. (022) 828 13 19, infolinia: 0-800 200 300
3460/KE

Przedsiębiorstwo Wielobranżowe „KOTBIS" (prowadzące działalność w zakresie: dystrybucji nawozów, mieszanek i koncentratów paszowych, tworzyw sztucznych, opału, materiałów budowlanych, paliw i olejów napędowych) poszukuje osób na stanowisko:

MANAGER

Zatrudnione osoby odpowiedzialne będą za zarządzanie placówką w Sędziszowie w skład której wchodzą obiekty magazynowe, mieszkaniowe, parkowe oraz 250 ha użytków rolnych, realizację planów sprzedaży na przydzielonym obszarze, rozwój sieci klientów, profesjonalną ekspozycję i reklamę sprzedawanych produktów.

Od kandydatów oczekujemy:
- samodzielności i kreatywności
- zdolności organizacyjnych
- łatwości i trafności w podejmowaniu decyzji
- znajomości branży rolnej oraz doświadczenie handlowe będzie dodatkowym atutem.

Oferty pracy proszę przesyłać na adres:
Przedsiębiorstwo Wielobranżowe „KOTBIS",
26-065 Piekoszów, miejscowość Zajączków.
2090/ga

BEZPŁATNA INFOLINIA: 0-800 - 200 - 300

Powszechne Towarzystwo Emerytalne PBK SA

Akcjonariuszami PTE PBK są: Powszechny Bank Kredytowy S.A., Górnośląski Bank Gospodarczy S.A., Towarzystwo Ubezpieczeniowe PBK S.A. oraz amerykańska firma Aetna International zarządzająca funduszami emerytalnymi w 20 krajach.

Twoja szansa na wysokie zarobki
2.000... 3.000... 4.000... i więcej złotych miesięcznie

proponujemy: stałe, bezterminowe zatrudnienie na pełen etat, atrakcyjne prowizje i nagrody za wyniki oraz profesjonalne przygotowanie do sprzedaży wszystkim zainteresowanym pracą na stanowisku:

AGENT TOWARZYSTWA
w Powszechnym Towarzystwie Emerytalnym PBK S.A.

jeśli zainteresowała Cię nasza oferta; masz min. średnie wykształcenie; jesteś komunikatywną, energiczną osobą o dużych umiejętnościach przekonywania - prosimy o jak najszybsze przesłanie życiorysu zawodowego z dopiskiem "REGION RADOM / KIELCE / TARNOBRZEG" na adres:

IPK Sp. z o.o., 00-071 Warszawa, ul. Krakowskie Przedmieście 47/51, tel. (022) 828 13 19

WARSZAWA ■ GDAŃSK ■ WROCŁAW ■ KATOWICE

http://www.ipk.com.pl/

http://sbc.wbp.kielce.pl/

PLANUJECIE PAŃSTWO OCIEPLENIE DOMU, ZMIANĘ ELEWACJI LUB WNĘTRZ...

zaplanujcie ją tylko na wysokiej jakości, trwałych materiałach ISPO Dyckerhoff

SYSTEMY OCIEPLANIA JUŻ OD 20 zł/m²

ispo

EUROPEJSKA JAKOŚĆ + ATRAKCYJNE CENY = ISPO

Polecamy:
- tynki mineralne i akrylowe
- tynki kamienne
- farby elewacyjne
- farby do malowania wnętrz
- środki gruntujące
- kompletne systemy ocieplania na styropianie i wełnie mineralnej
- barwienie tynków i farb
- wiele innych specjalistycznych materiałów

BUDOKOMPLEX Sp. z o.o., Kielce, ul. Magazynowa 6, tel. 331-46-11

Niezawodne izolacje przeciwwodne

Superflex® 1
Superflex® 10
Superflex® D1

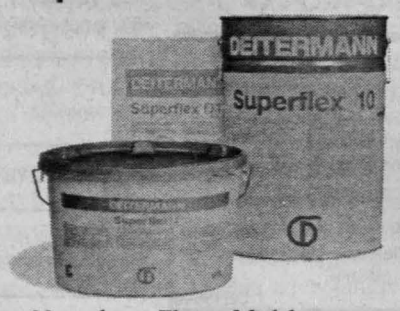

Nagrodzone Złotym Medalem na MTP BUDMA 1999

- tarasy, balkony
- łazienki, kuchnie
- fundamenty i ściany piwnic
- baseny kąpielowe
- zbiorniki na wodę i oczyszczalnie ścieków
- konstrukcje murowe betonowe i żelbetowe

DEITERMANN
Jakość - Niezawodność

Przedstawiciel Regionalny
Oddział Kielce, ul. Magazynowa 6
tel. 331-46-11, 0602 63-64-59

2054/ga

POLICEALNE STUDIUM ZAWODOWE „DRUK-TUR"

- obsługa celna (2 lata)
- obsługa ubezpieczeniowa (2 lata)
- finanse i rachunkowość (2 lata)
- ekonomia i organizacja przedsiębiorstw (2 lata)
- zarządzanie i marketing (1 rok)

LICEUM OGÓLNOKSZTAŁCĄCE O PROFILU JĘZYKOWYM

Kielce, ul. Staffa 7, tel. 331-31-11

1626/kh

Paulina wybrała

studium reklamy policealne jednoroczne

wstąp po bezpłatny informator lub zadzwoń

Kielce, ul. Rynek 17
tel. 0-603 136649

3234KE

WYNAJMUJEMY **AUTOKARY**

- wycieczki krajowe i zagraniczne
- imprezy okolicznościowe

w naszej ofercie

- Nowoczesne autokary
- Doświadczeni kierowcy
- Bezpieczeństwo i komfort podróży
- Atrakcyjne ceny

PKS Starachowice

BIURO USŁUG **TURYSTYCZNYCH**

Przedsiębiorstwo PKS Starachowice

tel. (0-41) 275-44-25, 273-39-39
fax. (0-41) 273-31-18

27-200 Starachowice
ul. Wiosenna 5

397br

FIAT

Jedź na wakacje swoim autem...

z EUROCARU

* nadkola i zabezpieczenia antykorozyjne

GRATIS!

* ilość aut ograniczona

1739kh

EUROCAR KIELCE Sp. z o.o. - dealer FIAT

25-655 Kielce, ul. Czarnowska 22, tel. 366-26-94

ul. 1 Maja 191, tel. 366-32-07, 366-39-00, w. 232

NAUKA

041/344-51-71, 366-39-95 „OMEGA" - SZKOŁY
LICEA:
- EKONOMICZNE
- OGÓLNOKSZTAŁCĄCE (zaoczne, wieczorowe)

POLICEALNE:
- BHP
- FINANSE
- BANKOWOŚĆ
- PROJEKTANT MODY
- FARMACEUTA

IG2

CENTRUM KSZTAŁCENIA DOROSŁYCH „Promotor" Kielce, Podklasztorna 117, 345-85-88, 090-249-104 prowadzi nabór: Policealne: Turystyka, Administracja Państwowa i Samorządowa, BHP, Bankowość, Finanse i Rachunkowość.

GL741

CENTRUM KSZTAŁCENIA DOROSŁYCH „Promotor" Kielce, Podklasztorna 117, 345-85-88, 090-249-104 prowadzi nabór: Technikum po ZSZ: Samochodowe, Kolejowe, Fryzjerskie, Poligraficzne, Handlowe, Liceum Ogólnokształcące (trzyletnie, czteroletnie) Liceum Ekonomiczne.

GL742

COMPUTEX - wakacyjne kursy komputerowe, 041/344-32-02.

GL770

EFEKTYWNE kursy komputerowe. KKO Kielce, 344-47-75, Duża 8.

DD3475

POLICEALNA Szkoła Detektywów i Pracowników Ochrony. Radom, Wernera 29/31, 048/331-07-37

AI151

POLICEALNA Szkoła Detektywistyczno-Ochroniarska prowadzi nabór. Kielce, Kościuszki 5, 041/344-39-82.

DE17774

SZKOŁY: Aktorska i Telewizyjna „SPOT" oraz Artystycznego Projektowania Ubioru (dzienna, wieczorowa, zaoczna). Kraków, Bałuckiego 9, 012/266-21-11.

DD2806

ZAKŁAD Doskonalenia Zawodowego Starachowice, Radomska 41 (274-36-91) prowadzi nabór do: - Technikum (ochrony środowiska, gastronomicznego, hotelarskiego); - ZSZ; - LO; - Policealnego Studium: administracji, turystycznego, informatycznego, bhp. Atrakcyjne kursy zawodowe!

YJ14

LOKALE

041/34-422-48. „LOKUM" - nieruchomości.

DE17808

041/34-463-63. „EUROLOCUM-1" NIERUCHOMOŚCI, od 1984, Sienkiewicza 9. www.pronet.com.pl/kgn.

GA2069

041/343-13-17 „EURODOM".

DE17963

041/345-07-18. „SŁOWIK".

DE18189

344-60-67 MEGA.

DE18066

344-68-08, 368-07-74 - „Medium" - Nieruchomości.

MJ357

368-04-49. „INTER-DOM".

DD3313

368-08-73, „PLUS".

KH1727

AD-DRĄGOWSKI, 368-24-34.

DN904

AGENCJA INTERLOCUM, Kielce, 0-41/344-53-62.

GL757

AKCENT Turystyczna, Baranówek, Wawrzyńskiej - raty, ulga, 368-70-93.

DE17940

COMPLEX-DOM. 368-43-86.

DN905

DO WYNAJĘCIA 42mkw., 30mkw. na cele mieszkalne lub użytkowe (centrum). Tel. grzeczn. 362-58-14.

DE18448

DO WYNAJĘCIA 50mkw. 361-10-16.

DE18440

DO WYNAJĘCIA mieszkanie. 041/34-590-84.

DE18348

DO WYNAJĘCIA powierzchnia handlowo-usługowa (parter, piętro) 420mkw. działka 1500mkw. - centrum Jędrzejowa. 041/30-61-006 po 18.

DE18278

DO wynajęcia sklep na ul. Sienkiewicza w Kielcach, 0603-912-125.

DE18317

JEDNOPOKOJOWE: KSM, Żeromskiego, Podkarczówka, Chęcińska sprzeda Biuro Mieszkaniowe. 041/361-65-12, 346-18-61.

DE18255

LOKAL 260 m kw lub części, parter, witryna, ciąg handlowy, os. Michałów, Radom. 0603/115-099.

DD3500

LOKAL 60mkw. - centrum Kielc, 366-43-67.

DE18301

NOWO budowane mieszkania Uroczysko, Szydłówek, centrum (ulga, raty, garaż) sprzeda „Kontrakt-Service", 368-33-22, 344-32-40.

SE1674

PIA Piasecki Inwestycje Sp. z o.o. oferuje mieszkania dwupoziomowe, lokale użytkowe w nowo budowanym budynku w centrum Kielc. Tel. 041/344-69-19.

DN821

POKOJE biurowe i powierzchnie z przeznaczeniem na magazyny lub produkcję - do wynajęcia. 346-20-21, 346-20-94.

MJ434

SPRZEDAM M3 Żeromskiego, Ip. 041/343-13-17.

DE18450

SPRZEDAM mieszkanie 58mkw. Ip. - Sady. 041/3426-372.

DE18416

SPRZEDAM mieszkanie 87mkw., centrum Kielc, komfortowe, 041/34-32-051.

DE18445

SPRZEDAM mieszkanie 50mkw. - parter ul. Seminaryjska, tel. 368-55-52, po. 20.

SE1671

SPRZEDAM pawilon handlowy cena do uzgodnienia. 041/34-537-56.

DE18099

STOK - 62mkw., II piętro sprzeda ŚGN, 366-05-93.

SE1673

ZAMIENIĘ kawalerkę własnościową w centrum Kielc na większe. 041/378-44-50.

DE17414

NIERUCHOMOŚCI

041/366-05-93, 366-13-61 Świętokrzyska Giełda Nieruchomości. Kielce, ul. Sienkiewicza 67.

SE1646

BUDOWA domów na małym osiedlu w Niestachowie - ulga budowlana. AHN „Węgłowska", 368-75-88, 27-14-367.

GL771

DZIAŁKI budowlane od 900m. Kielce, ul. Morcinka. „EUROLOCUM", 344-63-63.

GA2091

FIRMA poszukuje atrakcyjne działki w centrum Kielc pod zbudowę wielorodzinną. Tel. 041/344-69-19.

DN822

KOMFORTOWY dwupoziom. Ślichowice - 175.000 sprzeda „Kontrakt-Service", 366-33-45, 344-32-40.

SE1676

PÓŁ bliźniaka - stan surowy sprzeda ŚGN, 366-05-93.

SE1672

SPRZEDAM dom 240mkw. - Bilcza. 0604-188-860.

DE17902

SPRZEDAM gospodarstwo 7,80ha, budynki gospodarcze, mieszkalne - murowane. Górki 1, poczta Pierzchnica.

DE18434

PRZYJDŹ I DOWIEDZ SIĘ COŚ CIEKAWEGO

Beckers Vision

System tworzenia barw

PRAWDZIWA TĘCZA KOLORÓW

Przekonaj się sam!

CENY FABRYCZNE

Dystrybucja: HURTOWNIA FARB I LAKIERÓW „PROMESA"

25-671 Kielce, ul. Batalionów Chłopskich 77,
tel. (0-41) 34-630-83÷84, 34-620-53, tel./fax 34-630-82

431MJ

NOWE SPOJRZENIE NA MALOWANIE

2788/ri

JG ALU

Systemy aluminiowe

Alumil - jedyne w Europie projektowane przez F. A. PORSCHE

- okna, witryny, drzwi
- fasady, ściany, wiatrołapy

produkcja i montaż

JG-alu s.c. - Zakład Produkcyjny
26-065 Piekoszów, ul. Czarnowska 56,
tel./fax (0-41) 368-20-43, tel. (0-41) 306-18-10

MEBLE BIUROWE NA WYMIAR

- REGAŁY
- BIURKA
- MEBLE KOMPUTEROWE
- SZAFKI NA WISZĄCE KARTOTEKI

FIRMA HANDLOWA XL
KIELCE, ROLNA 8,
TEL. 369-25-74

2071/GA

http://sbc.wbp.kielce.pl/

BOLIX® system
• kleje do płytek ceramicznych • wylewki samopoziomujące • systemy dociepleń ścian • tynki • gładzie szpachlowe BIAŁE!
HURTOWNIA PATRONACKA BOLIX
Jamex s.c.
Kielce, ul. Górników Staszicowskich 18, tel./fax (0-41) 345-04-05
894dn
NOWO OTWARTY ODDZIAŁ: RADOM, UL. WROCŁAWSKA 4, TEL./FAX (0-48) 365-53-33

USŁUGI

000 041/332-34-44 NAPRAWA telewizorów.
DE18403

000 041/369-12-73 TELEWIZYJNE.
DE18152

041/331-29-83. HADES - dodatkowe drzwi, również stalowe.
DE17807

041/331-31-72 SZKLENIE całodobowe.
DE17663

041/34-527-93 - CZYSZCZENIE PIERZA, szycie kołder.
DE17896

ALARMY + Monitoring + Ochrona - „SEZAM" - 041/368-86-55.
DE16920

BIURO Rachunkowe, 343-02-06.
DN907

CYKLINOWANIE - lakierowanie. 366-02-65.
DE17249

CYKLINOWANIE układanie. 343-19-92.
DE18338

CYKLINOWANIE, lakierowanie. 041/361-67-38.
DE18363

CYKLINOWANIE, lakierowanie. 361-68-23.
DE18395

CZYSZCZENIE dywanów, 331-75-64
DE16968

CZYSZCZENIE dywanów, verticali. 041/366-78-86.
DE18319

DACHY - wszelkie pokrycia, konstrukcje, docieplanie budynków, usługi ogólnobudowlane, faktury Vat. 041/346-31-38, 090-362-942.
DE17037

FIRMA „Estrich Special" - profesjonalne wylewki i posadzki z suchego betonu wykonywane maszynowo, zacierane mechanicznie. Tel. 041/386-59-38.
JE1452

GLAZURA - hydraulika. 303-86-55.
DE18407

GLAZURA, hydraulika, remonty. 346-44-49.
DE18274

GLAZURA, remonty, 317-73-93.
DE18357

IKAR - wszystkie usługi budowlane, ocieplanie, remonty. 090-342-877.
DE17725

INSTALACJE HYDRAULICZNE, przyłącza, montaż kotłowni. 041/368-83-44, 0602-477-044.
DE17857

KOPARKA K-406 + kamazy. 346-15-16, 0604-787-596.
DE18181

KOSZTORYSOWANIE. Kielce, 368-78-85.
DE18312

KRATY rozsuwane, ogrodzenia. 041/25-44-559.
DE17089

MALARSKIE techniki natryskowe. Sprzedaż farb, urządzeń. „PINTOR" - 041/362-57-77.
DE16656

MALOWANIE - Tapetowanie - Szpachlowanie. 332-28-87, 0604-975-058.
DE18047

MALOWANIE - gładkie - natryskowe, remonty. 34-28-089.
DE17052

MALOWANIE - natryskowe - tradycyjne, 041/332-39-88.
DE17154

MALOWANIE - natrysk - tapetowanie, 041/332-21-43.
DE17380

MALOWANIE natryskowe, 332-23-09.
DE17947

MONTAŻ suchych tynków, sufity podwieszane. 301-14-32, 0604-448-515.
DE18411

NAPRAWA PRALEK, 331-35-25.
DE18259

NAPRAWA automatycznych pralek, lodówek, 331-22-32.
DE17992

NAPRAWA pralek. 369-82-22.
DE16117

OCIEPLENIA styropianem. 31-14-942.
DE18244

OCIEPLENIA, 0602-183-590.
DE18451

PANELE - 041/362-53-70.
DE17907

PANELE - PROFESJONALNIE, 041/368-50-94.
DE18049

PIASKOWANIE Wojciech Gawęcki, 34-489-31 (rano), 090-269-783.
DE16199

PRODUKCJA i sprzedaż betonu towarowego. Transport od 1,8 -5,5m sześc. Usługi dźwigowe. Materiały budowlane: pustak, bloczek fundamentowy. Sudół, 041/386-56-22.
JE1453

PRZEPROWADZKI - transport 4t. 041/366-73-22, 366-72-13.
DE18287

PRZEPROWADZKI tanio - transport 5t. 366-78-36, 0603-343-601.
DE18429

PRZEPROWADZKI. 361-87-19.
KH1656

R-O-L-E-T-Y
ANTYWŁAMANIOWE „HEROAL"
ROLOKASETY
BRAMY
parapety
verticale
markizy
roletki tekstylne
ALUTECHNIKA
Paderewskiego 3
343-07-03.
ZAPRASZAMY 8-17
GL764

REMONTOWO - BUDOWLANE, 346-22-55.
DN893

„ROLET" - PRODUCENT ROLOKASET ROLET ANTYWŁAMANIOWYCH, ŻALUZJI PIONOWYCH - MONTAŻ OKIEN.
Chęcińska 18,
tel. 346-32-40.
KH1675

ROLETY
BRAMY
KRATY
markizy
verticale
331-33-94.
GL736

ROLETY - ANTYWŁAMANIOWE
PRODUCENT - „UNIROLEX"
KRAKOWSKA 255,
368-31-33.
GL765

ROLOKASETY
● ŻALUZJE
● MARKIZY
● RATY
041/345-07-90 „WIK-BART", Miła 16.
DE17935

TABLICE, zdjęcia nagrobkowe. Kielce, 343-12-07.
DE17973

TRANSPORT - SPRINTER 312. 041/331-35-32, 0602-695-899.
DE16359

TRANSPORT 1.8t. 041/368-95-61.
DE18207

TRANSPORT CIĘŻAROWY 1-27 ton: niskopodwozie, plandeki, chłodnie. Tel./fax 041/362-05-22.
DE17157

TRANSPORT kraj - zagranica 1.7t. 041/369-90-41, 0604-75-34-26.
DE18202

UKŁADANIE - transport kostki. 090-302-549, 041/361-93-91 po 18-ej.
DE17155

UKŁADANIE kostki brukowej. Tanio. 368-53-30.
DE17957

UKŁADANIE kostki brukowej. 041/34-561-29, 361-18-97.
GL756

UKŁADANIE paneli. 303-86-55.
DE18408

USŁUGI koparko - ładowarką, 041/366-46-66.
DE18192

WERTIKALE - producent, 041/362-20-25.
DE18127

WIDEO FILM. 041/362-12-79.
DE17806

WYKONUJĘ tynki gipsowe agregatem. 041/303-81-47.
DE18444

ZAKŁAD Elektromechaniczny, Kielce, 1 Maja (pod wiaduktem), 34-538-31 poleca: przezwajanie silników, roboty tokarskie, wykonuje garaże, maszyny do produkcji zniczy, bramy, ogrodzenia, kraty nożycowe, produkcja - sprzedaż zniczy.
KH1725

ŻALUZJE - pionowe, poziome, drzwi harmonijkowe - producent. 041/368-68-77.
DE18178

ŻALUZJE - tanio. 369-86-37.
DE18282

ŻALUZJE pionowe, rolokasety, roletki materiałowe - produkcja, montaż. HURTOWNIA MATERIAŁÓW VERTIKALNYCH. Kielce, 344-90-84, 090-30-22-86.
MJ405

ŻALUZJE, verticale, rolokasety, roletki tanio!, 366-38-26.
DE18009

ŻALUZJE, vertikale, 34-31-656.
DE18360

ŻALUZJE. 331-04-97.
DE18369

SIATKI ogrodzeniowe
4,57 + Vat zł/m²
w Agrocentrum
Kielce, ul. Sandomierska 207
Kielce, ul. Paderewskiego 38
Miechów, ul. Topolowa 3
1633ee

SZKOŁY „OMEGA"
Licea:
• ekonomiczne, ogólnokształcące
Technika:
• samochodowe, fryzjerskie
Policealne:
• bhp, finanse, bankowość, obsługa ruchu turystycznego
• projektant mody, geodeta, farmaceuta
Kielce: 344-51-71, 366-39-95, Końskie: 372-31-08, Jędrzejów: 386-11-14, Ostrowiec Św.: 247-90-45, Busko-Zdrój: 378-46-87, 378-24-72, Skarżysko-Kamienna: 251-39-70, Opatów: 868-27-02, Miechów: 383-10-35, Starachowice: 274-60-62, Stalowa Wola: (0-15) 842-26-91
350/m

LYSOGÓRY KOLONIE i OBOZY młodzieżowe
662/KJ
EUROPA
Słowacja 16.VII - 28.VII
Grecja (prom) - 20.VII - 1.VIII
- 30.VII - 12.VIII
Węgry -8.VIII - 21.VIII
Ustka - 14.VIII - 28.VIII
Darłówko - 25.VII - 10.VIII
Sarbinowo 23.VII - 5.VIII 4.VIII - 22.VIII
* Wycieczki krajowe i zagraniczne; * Ubezpieczenia turystyczne; * Bilety autokarowe i lotnicze; * Kongresy, konferencje
PT „ŁYSOGÓRY", Kielce, ul. Sienkiewicza 74
tel. (0-41) 343-20-48, 366-24-24, fax. 366-44-14

2077GA
TOPPING
PANELE BOAZERYJNE
cena od 13 zł/m brutto
ŚCIANY, SUFITY, elewacje-PCV, PODŁOGI
KIELCE - DYMINY, ul. P. Ściegiennego 270A, tel. 368-70-27.
RADOM, ul. Lubelska 89/95, tel. (048) 36 - 515-21. RATY

DOCIEPLANIE BUDYNKÓW
URZĘDOWSKI OKNA
PORTA DRZWI
Materiały i wykonawstwo elewacji
3JIG
BONIFIKATA PRZY ZAKUPIE DO 10%
BUMAT
PHU „Bumat" s.c. tel. (0-41) 346-17-47
Kielce ul. Krakowska 62 (obok stacji CPN, przy wiadukcie)

KIA MOTORS
AZJA MOTORS s.c.
Kielce, ul. Olszewskiego 7, tel./fax (041) 346 19 28
AC, OC, NW gratis*
42.000,- netto

PREGIO 2,7D 3/6/9 osób+ ładowność 1320kg
i wiele innych
KIA ASSISTANCE - bezpłatny całodobowy system pomocy drogowej na terenie RP 0800 122 223
Castrol
NAJTAŃSZY LEASING
NAJTAŃSZY KREDYT
3 LATA GWARANCJI
2830ri

Siedem Plusów
Plus GSM, jako pierwszy operator w Polsce wprowadził 6 nowych taryf dopasowanych do indywidualnych potrzeb Klientów.
Teraz możesz korzystać z najlepszej dla Ciebie taryfy wybierając jeden z 7 doskonałych telefonów dostępnych w promocji Plus GSM.
KARTA + MARKOWY TELEFON JUŻ OD
149,-
ZŁOTYCH BEZ VAT
Liczba zestawów promocyjnych ograniczona.
Telefon działa wyłącznie z kartą aktywacyjną sieci Plus GSM
Punkt sprzedaży EuroKom - Kielce
ul. Jana Pawła II 13, tel. 361-66-66
AUTORYZOWANY PRZEDSTAWICIEL
Plus GSM
Info Line
Trzymaj rękę na Plusie
663/KJ

http://sbc.wbp.kielce.pl/

OCIEPLENIA

KUPON RABATOWY **BOLIX® SIDING**

Wolbud Spółka Cywilna 2804/RI
Kielce ul. Zagnańska 84 A
tel. 362-55-90 (Baza PKS)

BDK - DAEWOO LEASING
osobowe, ale ciężarowe
wszystkie marki
bez zaświadczeń
w 24h 2062/GA
Kielce, ul. Piotrkowska 12,
tel./fax: (0-41) 343-06-46, 090-39-26-39

Do wynajęcia lokal biurowy
(samodzielny budynek o pow. ok. 100 m kw)
ul. Paderewskiego w Kielcach

Oferty prosimy kierować na Biuro Ogłoszeń SL nr 1659/SE Kielce ul. Wesoła 47/49
1659/se

FOLIA:
* dachowa
* budowlana
* ogrodnicza
* stretch

Ceny producenta.
Polskie atesty

"XL" Kielce:
ul. Domaszowska 115,
ul. Rolna 8,
tel. 34-493-97, 368-08-79.
2070/GA

Płyty **POLIWĘGLANOWE** 652/KJ
Płyty **PCV** (trapezowe, faliste)
PROFILE ALUMINIOWE
projektowanie, produkcja, sprzedaż, montaż
ALUCO Kielce, ul. Zagnańska 232, tel/fax (0-41) 362-48-45, 090-29-39-92.

PTUH **DASPOL** sp. z o.o.
Zakład Pracy Chronionej
26-060 Chęciny, al. Partyzantów 17
DASPOL

Producent Tektury Falistej i Opakowań
oferuje w ciągłej sprzedaży:
- *tekturę falistą szarą i bieloną*
- *opakowania z tektury litej i falistej*
- *nadruki w czterech kolorach*

Udzielamy ulgi z tytułu wpłat na rzecz PFRON

Zapraszamy do współpracy.
tel. (041) 315-24-29, 315-24-30 tel./fax (041) 315-24-28
1184dg

TOWARZYSKIE

041/27-33-140 Zatrudnimy Panie. DE18372

041/34-28-278 EMANUELLE. DE18294

041/36-11-711 LAIS. DE18373

041/361-25-49 - EXTAZA. DE18205

041/366-45-17 ALEXIS. DE18295

AAA - 041/366-05-71. DE17574

„ABC", 041/344-14-99. DE18138

TURYSTYKA

041/332-40-08. Frankfurt - Mannheim. DE17130

BUŁGARIA - 041/332-55-05. DE18443

FRANKFURT - Mannheim, Lipsko „Wojtek". 048/37-80-307, kom. 0601-280-977. GW851

KIELCE - Mannheim, 041/332-47-60. DE17967

PRZEJAZDY Włochy, Sycylia. Leśna 1/20 (041) 344-86-75 1745/KH

KOLONIE - obóz Krynica Morska, sierpień 920zł - ostatnie miejsca. ABEX, 041/344-23-26. DE18108

PRZEWOZY osób i towarów, kraj - zagranica. Sprowadzanie samochodów. 048/37-82-719, 0604-888-738. RR2555

KSEROKOPIARKI

BIUREX, 041/344-42-22. LA636

KSERO - KOLOR. SOLEX - „Puchatek" (parter). GL767

POKRYCIA DACHOWE

PROMONT - SERWIS. 041/361-36-12. GA2059

MEDYCYNA

ATRAKCYJNE odchudzanie (HERBALIFE). Tel. 041/343-16-59. DN870

BADANIE włosów. 0601-21-43-88. SE1603

BEZOPERCYJNE leczenie kamicy żółciowej, nerkowej, prostaty, hemoroidów, łysienia. Kielce, 344-87-18 (15 - 17). SE1605

GABINET Stomatologiczny: Nowość - leczenie próchnicy bez wiercenia!, ortodoncja (wady zgryzu), protezy natychmiastowe, tel. 34-22-128, 361-39-83. DN747

GINEKOLOG - leczenie, zabiegi, najtaniej. Tel. 0601-380-958. KA797

GINEKOLOGIA - doświadczeni specjaliści. 0501-94-31-94. KA819

ŁUSZCZYCA, bielactwo. 0601-21-43-88. SE1604

TACHOGRAFY

LEGALIZACJA, SERWIS. Wszystkie typy. 041/362-49-00. Zagnańska 153. DE17300

ROLETY ANTYWŁAM

ALUTECHNIKA - Paderewskiego 3. 343-07-04. GL751

ROLET - 041/346-32-40. KH1674

„ROLMAX", GÓRNA 19. 041/344-90-84. MJ406

UNIROLEX - SYSTEM 041/368-31-33. GL766

„WIK-BART", Miła 16, 041/345-07-90. DE17933

KLIMATYZACJA

KLIMATYZATORY chłodząco - grzewcze, wentylacja, wentylatory. „Aquaklim" Kielce, Massalskiego 14, 368-86-00, 369-71-01. IG12

SUKNIE ŚLUBNE

WYPOŻYCZALNIA. Kielce, Sandomierska 76, 34-422-23. GA2063

DRZWI ANTYWŁAM.

0% reklamacji! FIRMUS - Autoryzowany dealer GERDA, Osobna 6. 361-60-46. GL755

041/344-69-90 DELTA. Bodzentyńska 33. GL754

DEALER GERDA - OPTIMA, Manifestu Lipcowego 15B, 343-14-35. GL723

SZKLARSTWO

SZYBY zespolone, lustra, oprawy obrazów, wszelkie usługi. Kielce, 331-54-79, 332-56-37, 345-00-29. MJ427

KSEROKOP.FAXY

TOP SERWIS, Kielce, Chodkiewicza, 343-13-31, 362-01-00. DN672

GARAŻE

BLASZANE, BRAMY: uchylne, rozsuwane. „WOLBUD" - 041/361-66-92. DE17936

SZYCIE FIRAN

PRACOWNIA ZASŁON, NARZUT - projektowanie, upinanie, mierzenie, montaż karniszy. Pl. Wolności 12, 368-18-66. GL735

ZASŁON, narzut. Sprzedaż tkanin, firan. Duża 22 (brama). GL712

FAXY

041/361-63-97 PROMONT. GA2061

WYPOSAŻ. SKLEPÓW

DETKOMEX, Krakowska 62, 345-87-60. GL711

ŁĄCZNOŚĆRADIOWA

RADIOTELEFONY MOTOROLA - autoryzowany dealer - Kielce, 345-26-50, 0-601-547-245. DE17971

LECZNICZE WODY

NOWO otwarty Market - Dyskont „FO-MAX", Prosta 32. GL772

RÓŻNE

AAA LOMBARD - „U Marynarza" 368-22-42 - natychmiastowe pożyczki. Kantor „U Marynarza" 368-22-24 także w niedzielę. Informacja nocna 0-602-281-095. GA2053

AAAA LOMBARD - KOMIS, pożyczki pod zastaw. Kielce, Sienkiewicza 64, czynny także w niedzielę (10-14), 366-40-93. GA2068

ANTYKI - szeroki wybór: stoły, szafy, komody, obrazy, lampy, bibeloty i inne. Kielce, Kościuszki 10, 344-32-40. DE18198

ANTYKI - szeroki wybór: stoły, szafy, komody, obrazy, lampy, bibeloty i inne. Kielce, Kościuszki 10, 344-32-40. SE1657

JAZDA konna - Brzezinki 52, gm. Masłów, dojazd autobusem „12". 090-650-368. DE18368

KREDYT niskoprocentowy, 34-44-106. DE18133

KREDYTY GOTÓWKOWE. Targowa 18, 041/34-30-142. DE18438

OFERTY współpracy handlowej. 042/686-68-18. DD3510

POŻYCZKI niskoprocentowe. 041/26-36-055. DD3455

POŻYCZKI niskoprocentowe, 0604-35-00-56. DE15747

PRAWNIK - pozwy, porady, obsługa firm, 0604-839-932. DE17925

PRZYJĘCIA weselne - najtaniej! Restauracja „Fryderyk", 361-87-02, 345-04-21. DE18453

RESTAURACJA BRISTOL organizuje eleganckie przyjęcia weselne, 368-11-39. DE17944

REWELACYJNE systemy multilotka. 0604/319-354. DD3360

Słowo ludu **AKWIZYTORZY ZAPRASZAJĄ**
Przyjmujemy ogłoszenia na miejscu u klienta.
Wystarczy zadzwonić pod numer
Kielce 36-36-243 Radom 363-97-88
bo/akw1

NTC
Atrakcyjne upusty dla wykonawców ! **Superceny !!!**

Panele boazeryjne Panele boazeryjne MDF, PVC	MDF 8.75 zł/m² +VAT; PVC 12.90 zł/m² +VAT
Panele podłogowe HDF 11000 obr. 10 lat gwarancji	HDF 25.50 zł/m² +VAT
Płyty gipsowo-kartonowe Płyta gipsowo-kartonowa Rigips	(12.5mm) 5.15 zł/m² +VAT
Sufit podwieszany System USG DONN	Omni 15.20 zł/m² +VAT

Cena detaliczna
... Profile .... Sufity ....Wykończenia ... Akcesoria...
• NTC - Kielce ul.Piwowarska 24
(dojazd od ul.Witosa) tel. 368- 67- 87, 368-08-61
1713/kh

PRZEDSIĘBIORSTWO WIELOBRANŻOWE
HAWED
ZAPRASZA DO HURTOWNI
WĘDLIN
BIURO: KIELCE, UL.GÓRNA 25, tel. (0-41) 368-15-72, 368-23-99, fax 368-21-21
- KIELCE, UL. GÓRNA 25, tel. (0-41) 368-15-13
- KIELCE, UL. CHAŁUBIŃSKIEGO 13, tel. 368-32-32
- PIŃCZÓW, UL. 3 MAJA 30, tel. (0-41) 35-751-30
- BUSKO-ZDRÓJ, UL. WOJSKA POLSKIEGO 33, tel.378-78-00
- KOŃSKIE, UL. TOWAROWA 6, tel. 375-19-19

PPHU „Stalbud"
Dealer Huty Florian
w Kielcach, ul. Starowiejska 1,
tel./fax 345-65-38; 0601-480-882
oferuje w ciągłej sprzedaży hurtowej i detalicznej
wyroby hutnicze:
- pręty żebrowane i gładkie
- walcówkę
- płaskowniki, kątowniki
- kształtowniki zimnogiętne
- rury czarne i ocynkowane
- blachę ocynkowaną płaską i trapezową
- blachę powlekaną płaską i trapezową (polską z Huty Florian)
- blachę czarną
- blachę dachówkową (na zamówienie)

Szybka obsługa. Zapraszamy.
Wjazd: ul. Grunwaldzka
1665kh

http://sbc.wbp.kielce.pl/

HURTOWNIA WKRĘTÓW SAMOGWINTUJĄCYCH (BEZ WIERCENIA)
WSZYSTKIE WYMIARY
DO PŁYT DREWNA OKIEN PCV
DETAL s.c. drewex

SYSTEMY DRZWI PRZESUWANYCH
STANLEY DO ZABUDOWY WNĘK
PROWADNICE I DRZWI DO SAMODZIELNEGO MONTAŻU
SPRZEDAŻ HURTOWA I DETALICZNA
25-318 KIELCE, BODZENTYŃSKA 33
TEL./FAX (041) 344-34-12 8⁰⁰-18⁰⁰
1684/kh

FIRMA INSTEX - KIELCE
ul. WITOSA 66 D, tel. 362-44-48, fax. 362-44-49,tel./fax 362-74-49
Codziennie: godz. 7.30-18, soboty: godz. 9-14.
NOWOCZESNE SYSTEMY GRZEWCZE I INSTALACYJNE
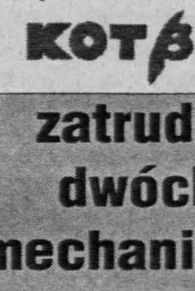
RABATY
❑ kotły gazowe i olejowe
❑ podgrzewacze ciepłej wody
❑ grzejniki stalowe i aluminiowe
❑ pompy obiegowe i cyrkulacyjne
❑ kominy i wkładki kominowe
❑ artykuły wyposażenia łazienek
❑ armatura instalacyjna
DLA FIRM INSTALACYJNYCH
NOWOŚĆ!! Od 1 lipca pełna oferta urządzeń Buderus
9/ig

PRZEDSIĘBIORSTWO BUDOWLANO-PRODUKCYJNE
budoprzem SPÓŁKA Z O.O.
KIELCE, ul. Skrzetlewska 55
tel. 345 59 71, tel./fax 368 31 23
BETON TOWAROWY
◆ TRANSPORT BETONU - POMPA
◆ CEMENT LUZEM
◆ BLOCZKI BETONOWE
◆ LABORATORIUM BETONU
2773/Rl

TANI WĘGIEL
Najwyższa jakość - darmowy kredyt dla ludności
Od 210zł/t - Gruby, Hurtowo
ALMAPOL Holding sp. z o.o. tel./fax (041) 346-51-41
Röben CERAMIKA BUDOWLANA - cegła klinkierowa, dachówka ceramiczna
Okna FAKRO - izolacja ROCKWOOL 5% rabat
KUPUJ, GDY NAJTANIEJ - ZAPRASZAMY! 174/ya

OKNA PCV
CIEPŁY KĄT ZA NISKĄ CENĘ
Zestaw balkonowy za
SUPERCENĘ
1123 zł + 7 % VAT
+ parapety 25% taniej
TYLKO W LIPCU
RABAT 10%
na wszystkie zakupione u nas okna i drzwi PCV
P.H.U. Quantum
Kielce, ul. Staszica 14a,
tel./fax 344-58-98, 344-59-09
3462/ke

SPECJALNA OFERTA „Słowa Ludu"
Nasze reklamy w Katowicach, Krakowie, Wrocławiu, Poznaniu, Białymstoku i Szczecinie.
Treść reklam z ostatniego tygodnia z gazet:
„Gazeta Krakowska" - Kraków
„Dziennik Zachodni" - Katowice
„Słowo Polskie" - Wrocław
„Głos Wielkopolski" - Poznań
„Gazeta Współczesna" - Białystok
„Głos Szczeciński" - Szczecin
oraz treść ogłoszeń drobnych z ostatnich trzech numerów „Słowa Ludu"
poznasz dzwoniąc:
tel. 94-77 TELEFONICZNA AGENCJA INFORMACYJNA
http://www.tal.com.pl
bo/tai

Dyrekcja Szkoły Podstawowej i Gimnazjum w Gnieździskach
zatrudni nauczyciela posiadającego kwalifikacje do nauczania języka angielskiego.
Płaca zasadnicza zwiększona o 50 proc.
Informacje, tel. 394-40-26 w. 40.
2827/ri

PRZEDSIĘBIORSTWO WIELOBRANŻOWE
KOTBIS
zatrudni dwóch mechaników
ze znajomością napraw samochodów ciężarowych (zachodnich)
tel. 306-48-11, 306-48-12, 306-48-14.
2089ga

To miejsce kosztuje 65.00 + VAT

TOWARZYSTWO UBEZPIECZEŃ I REASEKURACJI S.A.
WARTA
ROK ZAŁOŻENIA 1920
PLANUJĄC LETNI URLOP NIE ZAPOMNIAJ O UBEZPIECZENIACH
TUiR "WARTA" S.A. proponuje atrakcyjne warunki
- dla turystów krajowych - ubezpieczenie następstw nieszczęśliwych wypadków
WARTA PODRÓŻNIK
- dla turystów za granicą - ubezpieczenie kosztów leczenia i następstw nieszczęśliwych wypadków
WARTA TRAVEL
Uwaga! W okresie od 15.VI. do 31.X.1999 r. specjalna promocja ubezpieczenia WARTA TRAVEL obejmuje:
- bezpłatną ochronę ubezpieczeniową w ramach usługi ASSISTANCE STANDARD zapewniającą m.in. powrót członków rodziny ubezpieczającego do kraju
- 20 % zniżkę w rocznym ubezpieczeniu mieszkania, domku jednorodzinnego zawieranym w ww. okresie.
Informacji udzielają agenci i przedstawiciele TUiR WARTA S.A. w Przedstawicielstwach i w Oddziale w Kielcach, ul. Sandomierska 105, tel. 344-76-95, 344-25-48, fax 342-89-23
576/af

PONIEDZIAŁEK, 12 lipca

PROGRAM I

6.55 Kapitan Sowa na tropie: Termos - serial krym. prod. polskiej 7.25 Stawka większa niż życie: Hasło - serial wojenny, prod. polskiej 8.20 Giełda 8.30 Wiadomości 8.40 Prognoza pogody 8.45 Bajki dla Jasia i innych dzieci - serial anim. prod. niemieckiej 9.15 Wkoło natury - teleturniej dla dzieci 9.45 Bractwo przygody i zabawy - program dla dzieci 10.10 Pięcioro dzieci i coś - film przyg. prod. ang. 10.40 Kryszak show, czyli kabaretok show 11.30 Smaki Karaibów: Curacao - serial dok. prod. ang. 12.00 Wiadomości 12.10 Agrobiznes - rolniczy program informacyjny 12.20 Klan - telenowela, prod. polskiej 13.15 Kino letnie: Żołędziowi ludzie - dramat obycz. prod. USA 14.50 Co cię znów ugryzło?: Stół - serial obycz. prod. polskiej 15.05 Polskie lato 15.30 Teleexpress Junior - program dla młodzieży 15.40 Polskie lato 16.15 Moda na sukces - telenowela, prod. USA 16.35 Polskie lato 17.00 Teleexpress 17.20 Sekrety Weroniki - serial kom. prod. USA 17.45 Polskie lato 18.00 Jaka to melodia? - quiz 18.25 Polskie lato 19.00 Wieczorynka: Zwierzaki - cudaki - serial animowany 19.30 Wiadomości, Sport i Prognoza pogody 20.10 Gliniarz z dżungli - serial krym. prod. USA 21.00 Gwiazdy Teatru Telewizji w historiach miłosnych: Ławeczka - sztuka Aleksandra Gelmana, prod. polskiej 22.20 Zaproszenie do Teatru TV 22.25 W centrum uwagi - program informacyjno-publicystyczny 22.40 Czas na komputer 23.00 Wiadomości i Sport 23.15 Wrogowie ognia - film dok. Mikaela Lypińskiego 23.40 Mistrzowie kina - Karel Kachyla: Krowa, czyli uroki zwykłego życia - dramat obycz. prod. czeskiej 1.05 Mistrzowie: prof. Janusz Maciuszko 1.30 Królowe gór: Dunajec 1.45 Browary polskie: Browar cystersów w Szczyrzycu 2.00 Zakończenie programu

PROGRAM II

7.30 Dziennik krajowy 7.50 Studio urody 8.00 Program lokalny 8.30 Co ludzie powiedzą? - serial kom. prod. ang. 9.05 Daleko od szosy: Egzamin - serial obycz. prod. polskiej 10.15 Złote marzenia - telenowela prod. brazyl. 11.10 Duety do mety - teleturniej 11.40 Szpital dziecięcy - serial obycz. prod. austral. 12.30 Familiada - teleturniej 13.00 Panorama 13.20 Dziennik krajowy 13.40 Wyprawa «Deep Blue»: Jeźdźcy wiatru - serial dok. prod. ang. 14.10 XXII Festiwal Sztuki Cyrkowej w Monte Carlo 15.10 McGregorowie - serial przyg. prod. austral. 16.00 Panorama 16.10 Piraci - teleturniej 16.35 Złotopolscy: Rozejm - telenowela prod. polskiej 17.00 Małe ojczyzny: Sofijówce zadziwić się i wyznać - film dok. prod. polskiej 17.30 Program lokalny 18.00 Panorama 18.10 Program lokalny 18.30 Va banque - teleturniej 19.00 Złotopolscy: Powrót Weroniki - telenowela prod. polskiej 19.30 Szarcio i Teodorsz - serial animowany 20.00 Jak rozpętałem II wojnę światową: Wśród swoich - komedia wojenna, prod. polskiej 21.20 Wydarzenie tygodnia 21.50 Dwójkomania 22.00 Panorama 22.25 Prognoza pogody 22.35 Sport telegram 22.40 Tracey bierze na tapetę - serial kom. prod. USA 23.10 Jerzy Pilch. Wyznania człowieka piszącego po polsku - film dok. Aleksandry Czerneckiej i Dariusza Pawelca 0.05 Art-noc 1.00 Coś - komedia obycz. prod. ZSRR 3.00 Zakończenie programu

POLSAT

6.00 Piosenka na życzenie 7.00 Wakacyjna muzyka na dzień dobry 7.35 Lato z nami 7.45 Polityczne graffiti 8.00 Czarodziejka z Księżyca - serial animowany 8.30 Dziedziczna nienawiść - telenowela prod. brazyl. 9.30 Żar młodości - telenowela prod. kanad. 10.30 Przyjaciele - serial kom. prod. USA 11.00 Renegat - serial sens. prod. USA 12.00 Młody Indiana Jones - serial przyg. prod. USA 13.00 Idź na całość - show z nagrodami 14.00 Po prostu miłość - telenowela prod. brazyl. 15.00 Życie jak poker - telenowela prod. polskiej 15.30 Przygody Braci Mario - serial animowany 16.00 Informacje 16.15 Karolina w mieście - serial kom. prod. USA 6.45 Roseanne - serial kom. prod. USA 17.15 Przyjaciele - serial kom. prod. USA 17.50 Renegat - serial sens. prod. USA 18.45 Informacje 18.55 Prognoza pogody 19.00 Po prostu miłość - telenowela, prod. brazyl. 20.00 MEGA HIT: Octagon - film sens. prod. USA 20.50 Losowanie LOTTO i Szczęśliwego Numerka 22.00 Ally McBeal - serial obycz. prod. USA 22.55 Wyniki losowania LOTTO 23.00 Informacje i biznes Informacje 23.15 Prognoza pogody 23.20 Polityczne graffiti 23.35 13 Posterunek - serial kom. prod. polskiej 0.10 Strażnicy - thriller prod. USA 1.50 Muzyka na BIS 3.50 Pożegnanie

TK KIELCE

8.00 Muzyczny relaks 8.25 Paryż, Texas - film fabularny 11.00 Świat dalekich podróży - dok. krajoznawczy 11.30 Drogi wodne - progr. geograficzny niemiecki 12.00 Muzyka Ameryki - film muzyczny USA 13.00 Tajemnice zmysłów - odc. 5 - progr. edukacyjny 13.55 Koleś gasi pragnienie - krótka forma 14.00 Kreskówkowy świat - bajki 14.30 Kurier Staszek - progr. dok. 15.00 Bonanza - western USA - odc. 4 16.00 Życie zwierząt - dok. przyrodniczy 16.21 Pierwsza pomoc ratuje życie - progr. medyczny niemiecki 16.30 Magazyn wędkarski - odc. 1 17.00 Muzyczny relaks 17.15 Prognoza pogody i Wiadomości TKK 17.35 Omówienie programu 17.40 Latoteka TKK 17.55 Policyjne 5 minut 18.00 Nasza polszczyzna 18.15 Szlachetne zdrowie 18.30 Janka - odc. 2 - film fab. polski 19.07 Nasze bociany - dok. przyrodniczy 19.30 Kreskówkowy świat - bajki 20.00 Prognoza pogody i Wiadomości TKK 20.30 Odkrycie Arki Noego - dok. pop. - nauk. USA 22.00 Latoteka TKK - powtórzenie 22.15 Sherlock Holmes i doktor Watson - odc.11 22.40 Gustaw - najlepszy przyjaciel człowieka 22.45 Prognoza pogody i Wiadomości TKK 23.05 Program na jutro

TV KRAKÓW

7.00 Seriale animowane 7.35 Niebezpieczna Zatoka - serial przygodowy 8.00 Kronika 8.10 Rola - magazyn rolniczy 8.35 Marimar - telenowela 9.00 Serce Klarity - telenowela 9.30 Browary polskie 9.45 Wielka historia małych miast - reportaż 10.10 Wakacyjne rytmy 11.05 Co mówią zwierzęta 11.35 Wojna 50-letnia, Izrael i Arabowie - serial dok. 12.25 Czy wiecie, że... - serial 12.30 Przygody Robin Hooda - film przyg. prod. USA 14.10 Warzywnik - serial dok. 14.35 Coronation Street - telenowela 15.05 Drużyna marzeń - serial 15.30 Powitanie 15.45 Kult - koncert 16.40 Letni goście TV Kraków 17.00 Magazyn rodzinny 17.15 Kundel bury i kocury - magazyn 17.30 Marzenia i kariery - program publicystyczny 17.40 Na rynku pracy - mag. 17.50 Ludzie i wydarzenia 18.00 Panorama 18.10 Kronika 18.30 Z plecakiem i walizką - magazyn turystyczny 19.05 Marimar - telenowela 19.30 Serce Klarity - telenowela 20.00 Kraina Indygo - serial 21.00 To jest temat - reportaż 21.15 Hobby - magazyn z pasją 21.30 Kronika 21.45 Studio sport 22.00 Modrzejewska (5) - serial 23.20 Wojny, bitwy, żołnierze - serial dok. 0.15 Jazz na bis - program rozrywkowy

RADIO KIELCE

0.00 - 11.00 co godzinę, 13.00, 15.00, 16.00, 17.00, 19.00, 21.00, 23.00 Wiadomości; 12.00, 14.00, 18.00, 20.00 Magazyn informacyjny; 6.05, 7.05, 12.10, 17.30 i 20.10 Sport; 5.30, 6.30, 7.30 Sytuacja na drogach; 15.55, 19.50 Angielski bez problemu; 8.05, 10.15, 11.55, 12.15, 17.35 Kuriery ogłoszeniowe; 5.25, 12.55 Notowania cen targowiskowych; 6.15, 9.05, 13.10, 19.05 Komunikat dla alergików; 0.10, 5.50 Lapidaria 3.00 Country w drodze 4.00 Stajnia WC 5.00 Nowinki z Radiowej 6.00, 17.00 Aktualności dnia 8.50 Radiowa giełda pracy 9.00 Radiostopem na wakacje - Raków, Chańcza 12.00 Plus w południe 12.10 300 sekund o sporcie 12.20 Prosto z gminy 12.30 W ludowych rytmach 13.10 Rozmaitości i muzyka 13.50 Heban - powieść R. Kapuścińskiego 14.15 Autoradio - motoradio 15.10 Gitarowe harce 18.00 Plus 18.30 Muzyka filmowa 19.10 Rock po polsku 19.50 Opowieści dla starszaków 20.10 Wieczorne wiadomości sportowe 20.15 Radio po kolacji 21.50 Przygody dobrego wojaka Szwejka - powieść J. Haszka 22.00 BBC 23.02 Z wielkiej symfoniki 0.00 Nocne Kielce

RADIO TAK 106,5 FM

6.00 - 22.00 Serwis informacyjny (co godzinę); Skrót informacji (30 min po pełnej godzinie); 6.40, 7.40, 13.40 Sportowe informacje; 7.00 - 10.00 Trafiki co pół godziny; 6.00 - 10.00 Poranny program: Razem od świtu; 6.07 Przebój tygodnia. Powitanie 6.10 Kalendarz, zapowiedzi, ciekawostki dnia, prognoza, biometeo 6.40 Sportowe informacje 7.07 Przebój tygodnia 7.10 Zapowiedzi wydarzeń dnia. Raport korespondentów 7.35 Przegląd prasy 7.40 Sportowe informacje 8.07 Przebój tygodnia 8.10 Poranny gość Radia TAK 8.35 Horoskop. Zapowiedzi 9.08 Przebój tygodnia 9.15 Konkurs kulinarny ze sponsorem 9.45 Notowania walutowe 9.55 Komunikaty 9.58 Pożegnanie 10.10 Hyde Park Radia TAK 11.10 Blok muzyczny - wywiady sponsorowane 12.00 - 15.00 W przestrzeni 12.30 Konkurs: Klucz do sezamu 13.40 Sportowe informacje 13.55 Komunikaty 14.10 Informator kulturalny 15.00 - 16.00 Na fali - magazyn informacyjny 15.15 Notowania walutowe 16.00 - 18.00 Co za dzień 16.55 Komunikaty 18.00 - 20.00 Program muzyczny 20.00 - 22.00 Lista przebojów Radia TAK - notowania 22.00 - 0.00 Wieczorny blok muzyczny: informacje, wydarzenia, wywiady 0.00 - 6.00 Noc z Radiem TAK

Z przyczyn niezależnych od redakcji w wydaniu „Magazynu Słowa Ludu" nie ukazał się program Telewizji Kraków. Będziemy go publikować przez cały tydzień w codziennym wydaniu gazety. W następny piątek program Telewizji Kraków ponownie wróci na łamy kolorowego dodatku telewizyjnego. Za zaistniałe zmiany czytelników i telewidzów przepraszamy.

http://sbc.wbp.kielce.pl/

TYNKI STRUKT. PAPA zgrzewalna - 8 zł/m² tradycyjna
SIDING promocja
RABAT do 10%
Styropian - 72,-
WOLBUD
Kielce-Pakosz, ul. Żwirowa 5 tel. 361 66 92
BRAMY GARAŻE
Kielce, ul. 1-go Maja 136 tel. 362 13 96
Dachy, Rynny, Okna PCV i ALU
transport, wykonawstwo
2772/i

JP
JAN PAWLIK
CENTRUM OBRÓBKI GRANITU
OSTROWIEC ŚWIĘTOKRZYSKI, tel. (041) 24-78-478
NAJTAŃSZE NAGROBKI GRANITOWE
TANIO SOLIDNIE TERMINOWO KOMPLEKSOWO
PRZEDSTAWICIELSTWO:
KIELCE, ul. Sandomierska 316
tel. fax (0-41) 34 43 666
3257/ke

EKOFIBER® Isolering
wykonawca
PW GAMMA,
25-414 Kielce, ul. Warszawska 430a,
tel. 041 331 28 16, tel./fax 041 362 61 08
650/la

Przedsiębiorstwo Państwowej Komunikacji Samochodowej w Ostrowcu Świętokrzyskim
Ostrowiec Św.
ul. Żabia 40, 27 400 Ostrowiec Św., tel. (041) 265-38-28, fax (041) 265-20-76
POLECA:
Okręgowa Stacja Kontroli Pojazdów Przeglądy i badania techniczne wszystkich typów pojazdów
VDO KIENZLE Autoryzowany serwis tachografów - naprawa - legalizacja
Webasto Serwis i sprzedaż agregatów grzewczych
Patronacka Stacja Paliw Petrochemii Płock 94 Pb ON
RUST CHECK Konserwacja pojazdów wg amerykańskiej technologii RUST CHECK (nowa technologia - gwarancja na skuteczność zabezpieczenia)
Autoholowanie pojazdem ratownictwa drogowego VOLVO (samochody dostawcze, ciężarowe i autobusy)
Serwis gwarancyjny i pogwarancyjny samochodów ciężarowych i autobusów
Obsługi techniczne, wymiana oleju i smarowanie
Myjnia autobusów i samochodów ciężarowych (TIR)
Konserwacja i naprawa sprzętu p.poż. (gaśnice samochodowe i inne)
NASSAU DANIA Bramy warsztatowe i przemysłowe, dystrybucja, montaż, serwis
Zapraszamy do korzystania z naszych usług
382/BR

OKNA Z PCV
TROCAL
Okna nasze to gwarancja wysokiej jakości poparta
RATY
10-letnią umową gwarancyjną.
Docieplenie ram obniżyło współczynnik K do 1,1.
Uszczelka zewnętrzna zbrojona, nie kurczy się, nie ma szczelin w narożnikach.
Wysokowartościowe, twarde PCV odporne na zarysowania oraz przebarwienia.
* Montaż zakupionych okien Witron s.c.
Produkcja, sprzedaż:
Kielce, ul 1-go Maja 110 (obok mostu Herbskiego) 345-62-25
Fałków, ul. Zamkowa 21, 090 336-556
186/ya

SYMICO
Autoryzowany Przedstawiciel PTK Centertel
SALON SPRZEDAŻY
Kielce, Pl. Wolności 8,
tel. 361-06-17
NOKIA 650
Najmniejszy telefon w technologii NMT
Pierwszy telefon z radiem
SUPER TARYFY - EXTRA CENY
NAJWIĘKSZY ZASIĘG!!!
NOWY CENNIK USŁUG
Przyjedź lub zadzwoń - poznasz warunki promocji!!!
2081/ga
TELEFONY KOMÓRKOWE CENTERTEL
cena netto
Największy zasięg w Polsce

PONIEDZIAŁEK - 12 lipca 1999 r. Imieniny: Jana, Brunona.

KIELCE

PAŃSTWOWY TEATR im. S. ŻEROMSKIEGO - przerwa urlopowa.

PAŃSTWOWY TEATR LALKI I AKTORA „KUBUŚ" - przerwa urlopowa.

KINA

„Romantica" - „Wing Commander" - USA, l. 12, g. 14, 18.15, „Wyśnione życie aniołów" - fr., l. 15, g. 16, 20.15.

„Moskwa" (dolby stereo SR) - „Szkoła uwodzenia" - USA, l. 15, g. 16, 20, „Między piekłem a niebem" - USA, l. 15, g. 14, 18.

Studyjne" - „Ogniem i mieczem" - pol., l. 12, g. 17.15.

„Echo" (w WDK) - przerwa urlopowa.

DYŻURY OSTRE

SZPITALE: Oddział Wewnętrzny - Czarnów, Chirurgiczny - Czarnów. Ginekologiczno-Położniczy - wg. rejonizacji - tel. 346-55-45.

96-22
RADIO - TAXI ALFA
34-444-44
ZRZESZENIE TRANSPORTU PRYWATNEGO W KIELCACH
BEZPIECZNIE - SZYBKO - TANIO

APTEKI DYŻURNE - całotygodniowy dyżur nocny, dzienny i świąteczny pełni apteka przy ul. Mickiewicza 1. Do godz. 23 czynna będzie apteka przy ul. Wiśniowej 3.

TELEFONY

Pogotowie Ratunkowe - 999, Pogotowie Policyjne - 997, Straż Pożarna - 998, Pomoc Drogowa - 366-00-65 czynna non stop oraz 981, Pogotowie Energetyczne Kielce - miasto i teren - 991, Pogotowie Gazowe - 312-020 i 992, Pogotowie wod.-kan. - 994, Pogotowie c.o., Elektryczne, RPGM - czynne w godz. 15 - 23 w dni powszednie i w godz. 7 - 23 w dni wolne od pracy - tel. 361-18-33.

STRAŻ MIEJSKA - tel. 986, 368-75-15 (przez całą dobę) i 368-75-33 (w godz. 7 -15, potem fax). Posterunek czynny w godz. 7 - 22 - Śródmieście - tel. 367-60-13.

HOTEL, RESTAURACJA KARCZÓWKA
366-26-26
Przyjęcia weselne, bankiety

TEL. 344-85-15 - „ZDROWIE" - CODZIENNIE 7 - 21 - WIZYTY DOMOWE LEKARZY SPECJALISTÓW, PEŁNY ZAKRES usług pielęgniarskich, ULTRASONOGRAFIA, EKG, HOLTER, PRÓBY WYSIŁKOWE, ECHOKARDIOGRAFIA, LASEROTERAPIA, BICOM - ODCZULANIE, Warszawska 34.

POGOTOWIE DLA DZIECI - zgłoszenia codziennie w godz. 7 - 22, tel. 331-14-94.

NAGŁA POMOC LEKARSKA - wizyty domowe lekarzy specjalistów, 331-56-50, zgłoszenia 11 - 22, wizyta kontrolna gratis!

GABINETY UROLOGICZNE-BEZOPERACYJNE LECZENIE PROSTATY - Seminaryjska 27b, (0-41) 361-30-60, Jagiellońska 23, (0-41) 346-22-99 - specjaliści urolodzy.

ZABIEGI UROLOGICZNE (kamica moczowa, stulejki itp.) - specjaliści urolodzy codziennie - Prywatne Ambulatorium Urologiczne, Kielce ul. Gałczyńskiego 7, tel. (0-41) 362-44-11.

ZAKŁAD LECZNICZY CHORÓB KRĘGOSŁUPA „NATURA" dr Jerzy Stodolny - leczenie manualne chorób kręgosłupa i narządu ruchu, masaże lecznicze i zabiegi rehabilitacyjne - Kielce, ul. Spacerowa 6, tel./fax 041/ 361-68-04, codziennie w godz. 9-18.

PEDIATRZY - DOROTA i RAFAŁ SZCZUKOCCY - gabinet, wizyty 368-48-91, codziennie do 22, soboty do 16, niedziele nieczynne.

LEKARZ PEDIATRA - wizyty domowe, tel. 331-19-91.

GABINET DERMATOLOGICZNO - -KOSMETYCZNY. CENTRUM LECZENIA GRZYBIC - dr n.med. Halina Brodecka, Kielce, ul. Mała 14, tel. 343-15-15.

Mercedes
345-1111
96-25
Radio Taxi

GABINET DERMATOLOGICZNY - dr Mirosława Wierzchosławska, specjalista dermatolog-wenerolog, Kielce, ul. Mickiewicza 4, p. 42, poniedziałek - czwartek 15.30-16.30.

ŻYLAKI KOŃCZYN DOLNYCH METODĄ KRIOCHIRURGICZNĄ, usuwanie hemoroidów, inne zabiegi chirurgiczne. Dariusz Klimer - specjalista chirurg, Kielce, ul. Sienkiewicza 45, poniedziałki, środy (16-18), tel.0601-598-707.

PRYWATNY GABINET ORTOPEDYCZNY - specjalista ortopedii i chirurgii urazowej Wojciech Armański, czwartki g. 16 - 17, Kielce, ul. Kościuszki 16. Wizyty domowe - 331-62-86.

CHOROBY PŁUC DZIECI - wizyty domowe, codziennie 15-21. Kielce 369-88-77.

CHOROBY PŁUC - dr n. med. Małgorzata Jędrzejczak. Kielce, ul. Seminaryjska 15A, wtorek, czwartek

RADIO-TAXI ISKRA
96-62
366-40-40
KARTA STAŁEGO KLIENTA
DOJAZD GRATIS

od godz. 16.30 do 17.30, wizyty domowe 090-68-32-44.

CHOROBY PŁUC - lek. DOROTA BIAŁEK, Kielce, ul. Seminaryjska 15A, piątki 16 - 17, wizyty domowe, tel. 0602-230-815.

CHOROBY NEREK - DR MED. KRZYSZTOF BIDAS, poniedziałek 17 - 18, Kielce, Jagiellońska 23

POGOTOWIE STOMATOLOGICZNE - lecznica „Medistar", ul. Warszawska 34 (DOM RZEMIOSŁA), czynne NON STOP - tel. 344-39-45.

SPÓŁDZIELNIA LEKARSKA - gabinety czynne w godz. 8-20: ul. Paderewskiego (d. Buczka) 42, tel. 366-30-19 - stomatologia, ul. Konopnickiej 5, tel. 331-50-16 - stomatologia (znieczulenie ogólne), RTG, ul. Hipoteczna 3, tel. 344-86-44 - stomatologia, cytologia, analityka, ginekologia, ul. Kościuszki 11, tel. 344-50-96 - stomatologia, gabinety specjalistyczne.

OMEGA Prywatna Przychodnia Specjalistów, Kielce, ul. Jagiellońska 70 (Cefarm), 345-47-44, 366-31-21.

PRYWATNY GABINET DERMATOLOGICZNY - ul. Sienkiewicza 77 (I p.), przyjmują specjaliści od 15 do 16.30: E. Kłujszo (czwartki), H. Sielska (poniedziałki, środy), K. Sobańska (wtorki, piątki). Szeroki zakres zabiegów dermatologicznych.

PRYWATNY GABINET PSYCHIATRYCZNY - dr n. med. Michał Piecewicz - specjalista psychiatra - poniedziałki, środy, piątki 16 - 18, soboty 10 - 12 - Kielce, Sienkiewicza 77. Wizyty domowe - tel. 33-22-853, 0-602-705-991.

WYPOŻYCZALNIA SAMOCHODÓW
OPEL
ul. Pomorska 53
(041) 368-13-94
2170/ke

PSYCHOLOG, PEDAGOG POMOGĄ CI - zadzwoń - telefon zaufania 366-17-41 w poniedziałki i czwartki w godz. 15 - 17.

SPECJALISTA NEUROLOG - Anna Cebula, Kielce, Daleka 5 (Poradnia Rejonowa nr 17), wtorki (16-17), tel. 34-470-35.

BIM - informacja o prywatnych gabinetach i wizytach domowych, tel. 34-27-697.

TELEFON ZAUFANIA DLA LUDZI Z PROBLEMEM ALKOHOLOWYM - od poniedziałku do piątku w godz. 18-20, tel. 345-73-46.

W SPRAWACH RODZINNYCH - tel. 368-18-67, czynny od poniedziałku do piątku w godz. 8-17.

96·23
36·999·99
34·555·44
RADIO TAXI
DORION
TANIO I SZYBKO

PORADNICTWO I POMOC DLA RODZIN WYCHOWUJĄCYCH MAŁE DZIECI (0 - 5 lat), tel. 346-53-11, poniedziałek, g. 15-18.

PUNKT KONSULTACJI DS. UZALEŻNIEŃ (alkoholizm, narkomania) - działa od poniedziałku do piątku w godz. 14-18, tel. 344-39-86.

ŚWIĘTOKRZYSKI KLUB „AMAZONKA" przy Centrum Onkologii w Kielcach, ul. Jagiellońska 74a, czynny jest od poniedziałku do czwartku w godz. 10 - 14. Telefon zaufania - (041) 366-34-54.

KRYZYSOWY TELEFON ZAUFANIA-86-10-372 OŻARÓW w poniedziałki i środy w godz. 17 - 21. Jeśli Ty lub ktoś Tobie bliski nadużywa alkoholu - zadzwoń.

POSTOJE TAKSÓWEK: osobowe - ul. Piekoszowska - 345-15-11, ul. Jesionowa - 331-79-19, bagażowe - ul. Sandomierska - 368-06-68, ciężarowe - ul. Mielczarskiego - 345-41-22.

POMOC DROGOWA - tel. 361-79-76.

POMOC DROGOWA - tel. 30-11-609.

BILETY LOTNICZE - rezerwacja i sprzedaż - „Sigma", ul. Sienkiewicza 56, tel. 366-44-32, 344-30-33.

LOT - informacje, rezerwacja, sprzedaż biletów - tel. 952.

OMNIA - komunikacja międzynarodowa, Kielce, ul. Sienkiewicza 61, tel. 345-77-43, 345-77-46.

POGOTOWIE POGRZEBOWE „USTRONIE" - USŁUGI CAŁODOBOWE. Wystawianie kart zgonu przez lekarzy uprawnionych, tel. 361-29-18, 361-39-12.

POGOTOWIE POGRZEBOWE CAŁODOBOWE, BEZPŁATNE WYSTAWIANIE KART ZGONU PRZEZ LEKARZY UPRAWNIONYCH - Zwolscy, 344-37-78, 343-17-52.

PRZEDSIĘBIORSTWO USŁUG KOMUNALNYCH - usługi pogrzebowe całodobowe, tel. 366-31-77, 344-67-88.

TAI - ogólnopolska informacja gospodarcza, tel. 94-77

OIKT - Ogólnopolska Informacja Gospodarcza - żółta linia - tel. 94-34.

NUMERY ZAMIEJSCOWE - tel. 911.

INFORMACJA PKP - tel. 366-93-28.

INFORMACJA PKS - tel. 366-02-79.

POCZTOWA INFORMACJA TELEFONICZNA - tel. 932.

Notatnik

◆ **Radiestezja w życiu człowieka** - na spotkanie zaprasza Klub Medycyny Naturalnej - Prywatna Szkoła Podstawowa w Kielcach, ul. Toporowskiego 98 - 14. VII., g. 18.

http://sbc.wbp.kielce.pl/

Szkoda, że nie wcześniej...

Kolejny rekord Wrony

355 cm - to nowy rekord okręgu świętokrzyskiego w skoku o tyczce kobiet, ustanowiony - po raz kolejny - przez Agnieszkę Wronę. Poprzedni rekord był gorszy o 5 cm.

Szkoda, że 17-letnia kielczanka nie skoczyła tak wysoko dwa tygodnie wcześniej podczas Ogólnopolskiej Olimpiady Młodzieży, gdzie zajęła trzecie miejsce z wynikiem 340 cm. - W Zielonej Górze nie miałam swojej tyczki a ta, którą pożyczyłam, była dla mnie za miękka - powiedziała nam zawodniczka. - W dodatku tam jednego dnia odbyły się eliminacje i finały a jeszcze niepotrzebnie startowałam w konkursie skoku w dal. Byłam więc trochę zmęczona. Do tego wszystkiego doszedł jeszcze stres. W Kielcach przeważnie startuję sama a na olimpiadzie rywalek było więcej. Ale nie mam zamiaru się załamywać. Chciałabym za rok wystartować w Mistrzostwach Europy.

Tydzień po Olimpiadzie Młodzieży Wrona startowała w Mistrzostwach Polski seniorek i zajęła czwarte miejsce. Wynik 355 cm dałby jej brązowy medal. - Nie szkodzi. Jako juniorka młodsza otarłam się o medal wśród seniorek. To już coś - mówi Agnieszka.

Podczas sobotniego mityngu na stadionie Budowlanych uzyskano jeszcze kilka wartościowych wyników. **Joanna Niełacna** z Olimpii Poznań przebiegła 200 m w czasie 23,64 sek, **Renata Tokarz** (AZS AWF Kraków) rzuciła młot na odległość 51,13 m a **Katarzyna Kaniuk** z Wawelu wygrała bieg na 100 m w czasie 12,08 sek.

W biegu mężczyzn na 110 m ppł triumfował **Krzysztof Mehlich** (AZS AWF Katowice) - 13,97 sek, a **Piotr Kolasa** (AZS AWF Kraków) był najszybszy na 100 m - 10,74 sek.

Zwycięzcy poszczególnych konkurencji. Kobiety. 800 m: **Barbara Gruca** (Beskid Nowy Sącz) - 2.13,94 min, 100 m ppł: **Małgorzata Wiertak** (Technik Trzcinica) - 15,01 sek, w dal: **Jolanta Pazoła** (Skra Warszawa) i **Aldona Wozignój** (Krokus Leszno) - 595 cm, kula: **Katarzyna Sekuła** (AZS AWF Kraków) - 14,01 m.

Mężczyźni: 200 m: **Tomasz Kondratowicz** (Olimpia Poznań) - 21,59 sek, 400 m: **Artur Milczarek** (Osa Zgorzelec) - 49,38 sek, 800 m: **Karol Stelmaszczyk** (WLKS Bakama Kielce) - 1.57,60 min, 1500 m: **Jakub Burchardt** (Beskid) - 3.54,86 min, 400 m ppł: **Karol Radke** (Skra) - 51,95 sek, wzwyż: **Tomasz Śmiałek** (Browar Namysłów) i **Michał Titinger** (Resovia Rzeszów) - 214 cm, w dal: **Konrad Katarzyński** (Wawel) - 698 cm, tyczka: **Paweł Bukszto** (AZS AWF Gdańsk) - 460 cm.

SŁAWOMIR SIJER

Małgorzata Wiertak wygrała bieg przez płotki Fot. autor

Perfopol podziękował

Miłe, plenerowe spotkanie odbyło się w piątek w siedzibie firmy „Perfopol" w Starachowicach. Naprawdę miłe, choć firma nie będzie już strategicznym sponsorem pierwszoligowej drużyny koszykarek Starachowickiego Towarzystwa Koszykówki.

Prezes Perfopolu **Krzysztof Chaja** osobiście oraz za pośrednictwem okolicznościowych dyplomów podziękował wszystkim, którzy pomagali klubowi w minionym sezonie, a następnie zaczął snuć plany... dalszej pomocy dla koszykarek. - „Perfopolu" nie będzie już w nazwie drużyny, ale z pracy w klubie nie rezygnuję ani ja, ani **Krzysztof Kwieciński**, właściciel „Perfopolu 2" - powiedział K. Chaja. - Być może na początku września uda nam się zorganizować wielki koncert na stadionie Staru, dzięki któremu oba kluby zarobiłyby trochę pieniędzy.

- Żaden z naszych dotychczasowych sponsorów się nie wycofał, chociaż nie będziemy grać w ekstraklasie - mówi prezes STK - **Tomasz Bujnowski**. - Szkoda kibiców, bo oglądaliby mistrzynie Europy. Ale być może za rok... W walce o awans do ekstraklasy liczyć się będą trzy drużyny: Kama Brzeg, Quay Poznań i STK. Najsilniejsza jest Kama, gdzie grać będą np: **Łapka, Wieliszajewa, Rutkowska, Suwary** a szkoleniowcem jest drugi trener reprezentacji Litwy, Paulauskas. My liczymy na doświadczenie zawodniczek pierwszej piątki, które wspierać będą najlepsze juniorki. Ale wszystkie decyzje kadrowe podejmuje trenerka, **Natasza Tkaczuk-Mańka**.

Tymczasem trenerka może mieć nieoczekiwane kłopoty kadrowe. Gazety na Wybrzeżu otwarcie piszą, że gdański Start ma zasilić **Anna Kędzior** ze Starachowic. Pozostaje tylko kwestia znalezienia dla niej sponsora.

- Dla nas na pewno byłaby to duża strata - mówi N. Tkaczuk-Mańka. - Ania jest kapitanem naszej drużyny i bardzo na nią liczę w walce o ekstraklasę. Skład mamy już prawie pełny. Pozostaje do obsadzenia pozycja centerki. **Katarzyna Leszczyńska** wprawdzie się jeszcze nie zgłosiła do klubu, ale nie ma jej na liście transferowej, wiec czekamy aż wróci.

Z zespołem trenują cztery najlepsze juniorki STK: **Sylwia Klimaszewska, Bernadetta Roman, Katarzyna Kościelniak i Agnieszka Rzeszutek**. Razem z **Małgorzatą Wolańską** to będzie pięć starachowiczanek w składzie! Ostatnia wychowanka klubu zakończyła karierę - jeszcze w Starze - w roku 1993. Dziś **Lidia Żłobecka** - bo o niej mowa - jest wiceprezydentem Starachowic. - Sercem jestem cały czas przy koszykówce, chociaż czasu mam coraz mniej. jako odpowiedzialna za gospodarkę komunalną w mieście co dzień mam na głowie całe mnóstwo spraw, ale w sporcie nauczyłam się wygrywać. Miasto nie może wspomgać sportu kwalifikowanego, ale dajemy pieniądze na młodzież. Przykład wychowanek, które trafiły do pierwszej drużyny potwierdza, że w klubie praca z młodzieżą prowadzona jest prawidłowo.

Takie miłe pogawędki trwały do późnego wieczora. Senator Krzysztof Lipiec zapraszał działaczy na swój dyżur aby podyskutować o przyszłości klubu. Przy grillu widać było, że na pewno sporo do powiedzenia na ten temat będą mieli np. **Adam Lefek** (Warta SA) czy **Krzysztof Dobrowolski** (Perfekt). Z wczasów nad morzem telefonował **Dariusz Woźniak** (Damar Met). Zapowiadają się wiec ciekawe dyskusje, które szybko zweryfikuje liga. A to już we wrześniu.

SŁAWOMIR SIJER

Litowski w Iskrze/Lider Market?

Dziś testy, jutro obóz

Dziś na testach w zespole mistrza Polski Iskry/Lider Market ma pojawić się nowy gracz - 27 letni Aleksander Litowski z Moskwy.

- Trener - **Władimir Harbuz**, który wyjechał do domu by zabrać rzeczy osobiste i przeprowadzić się do Kielc, miał odebrać zawodnika w niedzielę wieczorem we Lwowie. Jeśli wszystko przebiegnie zgodnie z planem dziś Litowski, trenować będzie z zespołem i o ile okaże się przydatny do drużyny to we wtorek wraz z ekipą wyjedzie na dwutygodniowe zgrupowanie do Zakopanego - powiedział nam dyrektor kieleckiego klubu **Andrzej Jung**.

Aleksander Litowski grał ostatnio w Moskwie. Jest rozgrywającym, ma 190 cm wzrostu. Dodajmy, że na testy w kieleckim zespole wybiera się także inny rozgrywający Mołdawianin Sotnikow, ale wszystko wskazuje na to, że dojedzie on już do Zakopanego już w trakcie zgrupowania, które potrwa do 27 lipca. **(wid)**

RADIO TAXI
☎ 331 11 11
WARSZTAT SAMOCHODOWY
HOLOWANIE
CAŁA DOBA

MULTI LOTEK 7, 12, 14, 16, 19, 20, 25, 29, 35, 41, 51, 54, 59, 60, 61, 62, 68, 71, 76, 79.

15 lipca upływa termin zgłoszeń

Okręgowy futbol

15 sierpnia nastąpi inauguracja nowego sezonu piłkarskiego w okręgu kieleckim. Tego dnia na boiska wyjdą przedstawiciele klasy okręgowej seniorów.

- W związku z tym kluby sportowe naszego okręgu obowiązane są zgłosić na piśmie drużyny do rozgrywek na sezon 1999/2000 w nieprzekraczalnym terminie do 15 lipca - mówi sekretarz Kieleckiego Okręgowego Związku Piłki Nożnej **Sylwester Siudak**. - Niezgłoszenie drużyn w podanym terminie uważane będzie za rezygnację z rozgrywek. O rezygnacji należy powiadomić na piśmie OZPN Kielce. Kluby, które nie uregulowały zobowiązań finansowych wobec okręgu (składki członkowskie, transfery, kary regulaminowe) muszą to uczynić do 15 lipca pod rygorem nie dopuszczenia do rozgrywek.

KOZPN w sezonie 1999/2000 prowadził będzie rozgrywki w następujących ligach:

Klasa makroregionalna juniorów starszych, ur. 1981 i młodsi (początek 22 sierpnia); klasa makroregionalna juniorów młodszych, 1983 i młodsi (22 sierpnia); klasa okręgowa seniorów (15 sierpnia); klasa A seniorów w grupach (22 sierpnia); klasa okręgowa juniorów starszych I grupa (22 sierpnia); klasa okręgowa juniorów starszych II grupa (termin do uzgodnienia); klasa okręgowa juniorów młodszych I grupa (22 sierpnia), II grupa do uzgodnienia; młodzicy i trampkarze (22 sierpnia). **(pak)**

Pogoń zapowiada walkę o trzecią ligę

Cosmos (?!) Staszów

Jest wielce prawdopodobnym, że w najbliższym sezonie, w IV lidze najmocniejszą drużyną będzie Pogoń Staszów.

Jesienią ubiegłego roku, po powrocie w szeregi IV ligi, staszowianie grali poniżej oczekiwań. W klubie zmienił się jednak zarząd i jak za dotknięciem czarodziejskiej różdżki Pogoń zmieniła oblicze. Ba, minionej wiosny staszowianie byli najlepszym zespołem w IV lidze! Nic więc dziwnego, że apetyty na trzecią ligę są w Staszowie coraz większe.

- Mówiłem panu już na początku tego roku, że po Ostrowcu i Kielcach, w niedalekiej przyszłości będziemy trzecią siłą piłkarską w regionie świętokrzyskim - przypomina **Janusz Jankowski**, prezes klubu. Wiosnę mieliśmy bardzo dobrą. Gdyby nie fakt, iż start okazał się falstartem włączylibyśmy się do walki o najwyższe cele. Ale spokojnie... Musimy jeszcze wiele rzeczy zmienić. Dopiero wówczas pomyślimy o awansie.

Mimo sezonu urlopowego działacze Staszowa pracują ciężko. W minionym tygodniu przeprowadzali rozmowy z kilkoma piłkarzami. Były wśród nich znane nazwiska: **Sławomir Adamus, Andrzej Kasiak** (obaj Stal Stalowa Wola), **Robert Bąk** (ostatnio Spartakus Daleszyce), **Janusz Kaczówka** (Wisłoka Dębica), **Krzysztof Palej** (Unia Tarnów) oraz **Robert Chlewicki** (Nida Pińczów, król strzelców poprzedniego sezonu w IV lidze).

- Owszem rozmawialiśmy z tymi piłkarzami. Nie oznacza to oczywiście, iż wszyscy będą reprezentować barwy Pogoni w nadchodzącym sezonie - zapewnia Jankowski. Poszukujemy przede wszystkim stopera i napastnika. Pan Adamus jest graczem niezwykle doświadczonym. W przypadku podpisania stosownej umowy twierdzę, że będzie ostoją defensywy.

- Czy czuję się na siłach, aby grać w IV lidze? - zastanawia się S. Adamus, były piłkarz Korony i KSZO. Odpowiem inaczej - jestem przekonany, że przy dzisiejszym poziomie mógłbym jeszcze pograć w drugiej lidze! Tak, rozmawiałem z prezesem Pogoni. To była krótka, ale konkretna pogawędka. Jeszcze nie wiem co z niej wyniknie. W środę jadę na pierwszy trening.

Wiadomo już natomiast, że ze Staszowa odchodzą: **Drozd** i **Mierzwa**. Nie jest jeszcze rozstrzygnięta sprawa przynależności klubowej **Michała Kubca**.

- Nie boję się, że będziemy swego rodzaju „Cosmosem" - zapewnia prezes Jankowski. Każdą złotówkę oglądamy kilka razy, nim ją wydamy. A to, że chcemy się wzmocnić jest czymś normalnym. Doskonale, wręcz idealnie układa nam się z burmistrzem i Radą Miasta. Być może do sponsorowania zespołu dołączy kilku nowych przedsiębiorców. Czemu więc nie stawiać sobie poprzeczki wysoko?

MACIEJ CENDER

Słowo ludu
Redaguje zespół. Redaktor naczelny Krzysztof FALKIEWICZ (tel. 3636-401), zastępca red. naczelnego Cezary JASTRZĘBSKI (tel. 3636-223), sekretarz redakcji Grzegorz ŚCIWIARSKI (tel. 344-72-55, 3636-121), **Dział reportażu** (3636-109), **Dział miejski i łączności z czytelnikami** (3636-203, 207; 344-48-16, 3636-209), **Dział ekonomiczno-polityczny** (3636-215, 153, 161), **Dział informacji** (3636-143), **Dział sportowy** (344-48-63, 3636-253, 263). **Centrala** tel. 344-24-80 - łączy wszystkie działy. **ADRES REDAKCJI**: 25-363 Kielce, ul. Wesoła 47/49, fax 3446979, **http://www.slowoludu.com.pl, e-mail:redakcja@slowoludu.com.pl**
BIURO OGŁOSZEŃ: 344-48-58, fax 3447251 i punkt przyjęć ul. Targowa 18, tel. 343-02-79.
Redaktor wydania Kazimierz Skup
WYDAWCA: „EXBUD-Wydawnictwo" sp. z o.o., Kielce, ul. Wesoła 47/49: Dyrektor naczelny Krzysztof FALKIEWICZ, z-ca dyrektora ds. ekonomicznych Anna CICHA, z-ca dyrektora ds. marketingu Grzegorz CZEKAJ. Oddział spółki w Radomiu: Dyrektor Wiesława LIPIŃSKA. DRUK: Poligrafia SA, Kielce, ul. Górna 21. Prenumeratę przyjmują urzędy pocztowe i oddziały „Ruchu" na terenie województw: świętokrzyskiego i mazowieckiego. Redakcja nie zwraca tekstów nie zamówionych. ISSN 0137-9275
NAKŁAD KONTROLOWANY
ZWIĄZEK KONTROLI DYSTRYBUCJI PRASY

http://sbc.wbp.kielce.pl/

Na XIV Wojewódzkiej Wystawie w Kielcach

LILIE JAK PIĘKNE DZIEWCZYNY

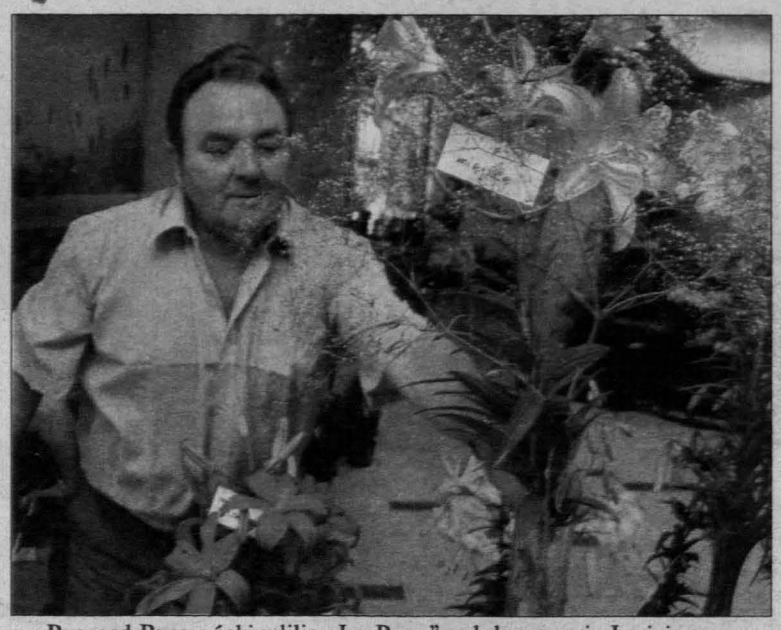

Ryszard Pruszyński z lilią „La Reve", zdobywczynią I miejsca

- Lilie są jak piękne dziewczyny, które za opiekę odwzajemniają się swoją pięknością, smukłością i wspaniałym zapachem. Można na nich polegać - nigdy nie zawiodą, choć w deszczowe lata czasem trzeba im pomóc w walce ze szkodnikami - mówi Ryszard Pruszyński, laureat I nagrody w kategorii indywidualnych kwiatów na zakończonej w niedzielę XIV Wojewódzkiej Wystawie Lilii w Kielcach.

Organizatorem imprezy byli: Polski Związek Działkowców w Kielcach i Kieleckie Centrum Kultury, które użyczyło wystawie foyer małej sceny. Dziesiątki rzadko spotykanych odmian lilii urzekały swoim wyglądem i zapachem - zawiodła publiczność, która niezbyt licznie odwiedziła sobotnio - niedzielną imprezę, mimo że wstęp był bezpłatny. Ci, którzy przyszli do KCK, twierdzili zgodnie -kto nie widział wystawy, niech żałuje.

- Nie mam działki, po prostu przyszłam oglądać te piękne kwiaty - mówi **Hanna Walkiewicz** z Kielc. - Urzekają kolorem i zapachem, szczególnie te ciemniejsze odmiany. Ta wystawa to doskonały pomysł, byłoby świetnie, gdyby działkowcy mogli przez cały sezon prezentować kwiaty, które wyhodowali - piękne są przecież nie tylko lilie.

- Jestem działkowcem, przyszedłem „podejrzeć" ciekawe odmiany, sam hoduję pięć gatunków lilii - stwierdza **Zygmunt Głazowski** z Kielc. - Uważam, że takich wystaw zieleni powinno być w Kielcach więcej - dla każdego, kto lubi przyrodę, to ogromna przyjemność.

W czasie wystawy rozegrano też konkurs w kilku kategoriach i choć kwiaty to nie konie wyścigowe, emocji nie brakowało już przy urządzaniu stoisk. - Każdy z wystawiających kwiaty miał swoją koncepcję ich ekspozycji i oświetlenia - propozycje przesunięcia wazonów, choćby o kilkadziesiąt centymetrów, wywoływały zdecydowany protest.

Czteroosobowe jury przyznało nagrody: w kategorii najpiękniejszych pojedynczych kwiatów zwyciężył **Ryszard Pruszyński** z Kielc prezentując lilię „La Reve", (Pracowniczy Ogród Działkowy „Aster"), II miejsce przypadło ogrodowi „Kadzielnia" za odmianę „Sencure". W kategorii urządzenia stoisk przez działkowców indywidualnych I miejsce zajął **Zbigniew Kwiatkowski** z Ostrowca (POD „Kaktus"), II miejsce przypadło R. Pruszyńskiemu z Kielc. W kategorii urządzenia stoisk przez ogrody I miejsce przypadło Pracowniczemu Ogrodowi Działkowemu im. Ściegiennego w Kielcach, II miejsce zajął POD „Kadzielnia" w Kielcach. W kategorii kompozycji z lilii wygrała **Hanna Stec** z POD „Społem", II miejsce przypadło POD „Zacisze I".

- Lilie to kwiaty bardzo wdzięczne w hodowaniu, odmiany azjatyckie są mrozoodporne, nie poddają się łatwo chorobom. Kiedy ktoś zacznie się nimi pasjonować, z reguły hoduje je przez wiele lat i sam tworzy różne krzyżówki - efekty są bardzo zaskakujące, nigdy nie da się do końca przewidzieć, jaki kolor, kształt kielicha i zapach uda się uzyskać. W Kielcach nowe odmiany otrzymało w ten sposób pięciu działkowców - mówi **Aniela Gronowska**, instruktor fachowy Okręgowego Zarządu Polskiego Związku Działkowców w Kielcach. - Większość osób kupuje cebulki kwiatów, które dają wspaniały efekt już po roku, ci, którzy krzyżują odmiany, czekają na nowy kwiat aż trzy lata. Na trzydzieści ogrodów działkowych w Kielcach w każdym jest przynajmniej 10 działek, na których uprawiane są lilie.

Najmocniej pachną lilie z kwiatami w kształcie trąbki - niektóre tak mocno, że kwiaty w wazonie trzeba na noc wynosić do pokoju w którym nikt nie śpi lub na balkon. Na niektóre osoby zapach odmian orientalnych (np. „Star Gazer") działa podniecająco - jak afrodyzjaki. Są też odmiany, które czarują tylko swoim wyglądem, gdyż są całkowicie pozbawione zapachu - np. japońska żółta „Lilia Regale".

- Hoduję te wspaniałe kwiaty od 25 lat, jeszcze nigdy mnie nie zawiodły, zawsze dają piękne kwiaty i zapach, mam na koncie kilka własnych krzyżówek - stwierdza R. Pruszyński. - Nie wyobrażam sobie mojej działki bez nich, choć mam też kilka innych odmian kwiatów i krzewy ozdobne.

Na XIV Wojewódzkiej Wystawie Lilii można było też kupić kwiaty, sadzonki i krzewy ozdobne różnych odmian na stoisku przygotowanym przez Rejonowe Przedsiębiorstwo Zieleni w Kielcach oraz literaturę fachową, środki do pielęgnacji roślin i cebulki kwiatów na stoisku Polskiego Związku Działkowców.

MACIEJ TOPOLSKI

Stanisław Stec, mąż laureatki pierwszego miejsca, z dumą prezentuje ekspozycję przygotowaną przez żonę Hannę

Zdjęcia P. Polak

Kilkadziesiąt gatunków lilii zachwycało wyglądem i zapachem

DEK MEBLE
SPRZEDAŻ MEBLI
WSZYSTKIE ASORTYMENTY. EKSPOZYCJE 6000 m²
DEK KIELCE, SŁONECZNE WZGÓRZE 33, tel. 33 181 86
DEK KIELCE, OLSZEWSKIEGO 9, tel. 34 501 72
CZYNNE 7 DNI W TYGODNIU

Prognoza pogody na 12 lipca 1999 r.

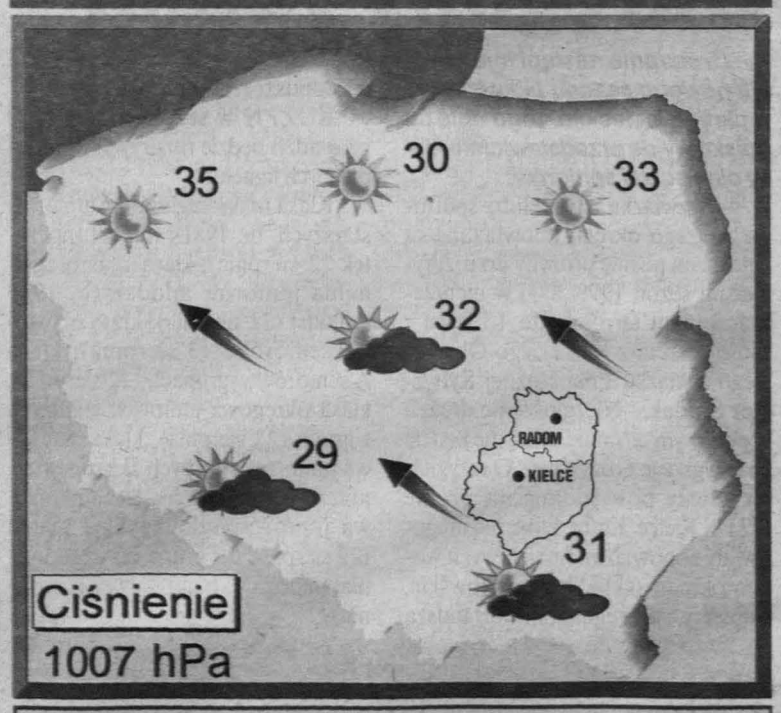

DAEWOO
LETNIA PROMOCJA
LANOS
Pakiet ubezpieczeniowy
OC, AC, NW - GRATIS
POLMOZBYT AUTO KIELCE
ul. 1 Maja 191, tel. 345-57-71

DEK MEBLE
TAK! MONTAŻ ZAKUPIONYCH MEBLI
TRANSPORT NA TERENIE WOJ. ŚWIĘTOKRZYSKIEGO
GRATIS!

http://sbc.wbp.kielce.pl/

Na XIV Wojewódzkiej Wystawie w Kielcach

LILIE JAK PIĘKNE DZIEWCZYNY

- Lilie są jak piękne dziewczyny, które za opiekę odwzajemniają się swoją pięknością, smukłością i wspaniałym zapachem. Można na nich polegać - nigdy nie zawiodą, choć w deszczowe lata czasem trzeba im pomóc w walce ze szkodnikami - mówi Ryszard Pruszyński, laureat I nagrody w kategorii indywidualnych kwiatów na zakończonej w niedzielę XIV Wojewódzkiej Wystawie Lilii w Kielcach.

Organizatorem imprezy byli: Polski Związek Działkowców w Kielcach i Kieleckie Centrum Kultury, które użyczyło wystawie foyer małej sceny. Dziesiątki rzadko spotykanych odmian lilii urzekały swoim wyglądem i zapachem - zawiodła publiczność, która niezbyt licznie odwiedziła sobotnio - niedzielną imprezę, mimo że wstęp był bezpłatny. Ci, którzy przyszli do KCK, twierdzili zgodnie -kto nie widział wystawy, niech żałuje.

- Nie mam działki, po prostu przyszłam oglądać te piękne kwiaty - mówi **Hanna Walkiewicz** z Kielc. - Urzekają kolorem i zapachem, szczególnie te ciemniejsze odmiany. Ta wystawa to doskonały pomysł, byłoby świetnie, gdyby działkowcy mogli przez cały sezon prezentować kwiaty, które wyhodowali - piękne są przecież nie tylko lilie.

- Jestem działkowcem, przyszedłem „podejrzeć" ciekawe odmiany, sam hoduję pięć gatunków lilii - stwierdza **Zygmunt Głazowski** z Kielc. - Uważam, że takich wystaw zieleni powinno być w Kielcach więcej - dla każdego, kto lubi przyrodę, to ogromna przyjemność.

W czasie wystawy rozegrano też konkurs w kilku kategoriach i choć kwiaty to nie konie wyścigowe, emocji nie brakowało już przy urządzaniu stoisk. - Każdy z wystawiających kwiaty miał swoją koncepcję ich ekspozycji i oświetlenia - propozycje przesunięcia wazonów, choćby o kilkadziesiąt centymetrów, wywoływały zdecydowany protest.

Czteroosobowe jury przyznało nagrody: w kategorii najpiękniejszych pojedynczych kwiatów zwyciężył **Ryszard Pruszyński** z Kielc prezentując lilię „La Reve". (Pracowniczy Ogród Działkowy „Aster"). II miejsce przypadło ogrodowi „Kadzielnia" za odmianę „Sencure". W kategorii urządzenia stoisk przez działkowców indywidualnych I miejsce zajął **Zbigniew Kwiatkowski** z Ostrowca (POD „Kaktus"), II miejsce przypadło R. Pruszyńskiemu z Kielc. W kategorii urządzenia stoisk przez ogrody I miejsce przypadło Pracowniczemu Ogrodowi Działkowemu im. Ściegiennego w Kielcach, II miejsce zajął POD „Kadzielnia" w Kielcach. W kategorii kompozycji z lilii wygrała **Hanna Stec** z POD „Społem", II miejsce przypadło POD „Zacisze I".

- Lilie to kwiaty bardzo wdzięczne w hodowaniu, odmiany azjatyckie są mrozoodporne, nie poddają się łatwo chorobom. Kiedy ktoś zacznie się nimi pasjonować, z reguły hoduje je przez wiele lat i sam tworzy różne krzyżówki - efekty są bardzo zaskakujące, nigdy nie da się do końca przewidzieć, jaki kolor, kształt kielicha i zapach uda się uzyskać. W Kielcach nowe odmiany otrzymało w ten sposób pięciu działkowców - mówi **Aniela Gronowska**, instruktor fachowy Okręgowego Zarządu Polskiego Związku Działkowców w Kielcach. - Większość osób kupuje cebulki kwiatów, które dają wspaniały efekt już po roku, ci, którzy krzyżują odmiany, czekają na nowy kwiat aż trzy lata. Na trzydzieści ogrodów działkowych w Kielcach w każdym jest przynajmniej 10 działek, na których uprawiane są lilie.

Najmocniej pachną lilie z kwiatami w kształcie trąbki - niektóre tak mocno, że kwiaty w wazonie trzeba na noc wynosić do pokoju w którym nikt nie śpi lub na balkon. Na niektóre osoby zapach odmian orientalnych (np. „Star Gazer") działa podniecająco - jak afrodyzjaki. Są też odmiany, które czarują tylko swoim wyglądem, gdyż są całkowicie pozbawione zapachu - np. japońska żółta „Lilia Regale".

- Hoduję te wspaniałe kwiaty od 25 lat, jeszcze nigdy mnie nie zawiodły, zawsze dają piękne kwiaty i zapach, mam na koncie kilka własnych krzyżówek - stwierdza R. Pruszyński. - Nie wyobrażam sobie mojej działki bez nich, choć mam też kilka innych odmian kwiatów i krzewy ozdobne.

Na XIV Wojewódzkiej Wystawie Lilii można było też kupić kwiaty, sadzonki i krzewy ozdobne różnych odmian na stoisku przygotowanym przez Rejonowe Przedsiębiorstwo Zieleni w Kielcach oraz literaturę fachową, środki do pielęgnacji roślin i cebulki kwiatów na stoisku Polskiego Związku Działkowców.

MACIEJ TOPOLSKI

Ryszard Pruszyński z lilią „La Reve", zdobywczynią I miejsca

Stanisław Stec, mąż laureatki pierwszego miejsca, z dumą prezentuje ekspozycję przygotowaną przez żonę Hannę

Zdjęcia P. Polak

Kilkadziesiąt gatunków lilii zachwycało wyglądem i zapachem

DEK MEBLE
SPRZEDAŻ MEBLI
WSZYSTKIE ASORTYMENTY. EKSPOZYCJE 6000 m²
DEK KIELCE, SŁONECZNE WZGÓRZE 33, tel. 33 181 86
DEK KIELCE, OLSZEWSKIEGO 9, tel. 34 501 72
CZYNNE 7 DNI W TYGODNIU

Prognoza pogody na 12 lipca 1999 r.

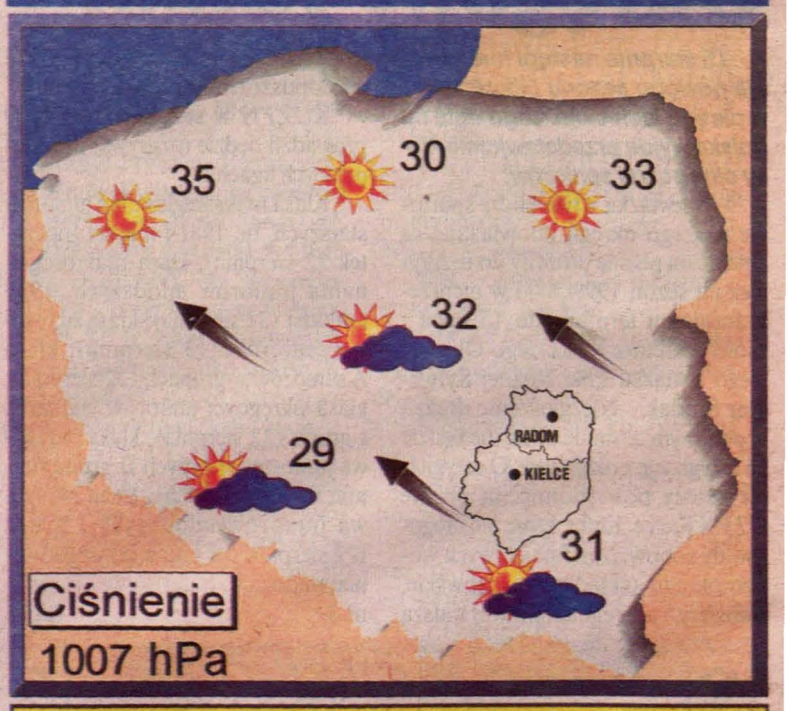

DAEWOO
LETNIA PROMOCJA
LANOS
Pakiet ubezpieczeniowy
OC, AC, NW - GRATIS
POLMOZBYT AUTO KIELCE
ul. 1 Maja 191, tel. 345-57-71

DEK MEBLE
TAK! MONTAŻ ZAKUPIONYCH MEBLI
TRANSPORT NA TERENIE WOJ. ŚWIĘTOKRZYSKIEGO
GRATIS!

http://sbc.wbp.kielce.pl/