00-988/2000

CZWARTEK 14 PAŹDZIERNIKA 1999 R.
NR INDEKSU 350-400
ROK LI NR 240 (15142) CENA 90 GR

Słowo Ludu

EGZEMPLARZ OBOWIĄZKOWY WBP w Kielcach

Dwie kobiety zastrzelone na poligonie

Czytaj na stronie 4

● Kielce ● Busko ● Jędrzejów ● Kazimierza Wielka ● Końskie ● Opatów ● Ostrowiec ● Pińczów ● Sandomierz ● Skarżysko ● Starachowice ● Staszów ● Włoszczowa

„Oczko"
20 lat Słowo Ludu
Główna wygrana 21.000 zł
SPRAWDŹ SWOJĄ KARTĘ
DZISIAJ
NAGRODA SPECJALNA
JUŻ 450 ZŁ
Szczegóły na stronie 20

Zapowiedź zmiany przepisów podatkowych po raz kolejny doprowadziła do wywindowania cen i popytu na mieszkania

ZNIKAJĄCA ULGA

Zapowiedź zniesienia budowlanej ulgi podatkowej wywołała zwiększony popyt i wywindowanie cen nowych mieszkań w Kielcach znacznie ponad 2 tysiące zł za metr kwadratowy. Mimo że koniec roku mamy za pasem, nadal nikt nie potrafi odpowiedzieć na pewno, czy w przyszłym roku będą obowiązywały dotychczasowe zasady odliczeń, czy zupełnie nowy rządowy program dopłat do kredytów mieszkaniowych.

- Zapowiedź zniesienia ulgi budowlanej spowodowała znacznie większe zainteresowanie zakupem mieszkań. Osoby, które do nas przychodzą z reguły zaznaczają, że zależy im na jej wykorzystaniu - mówi **Wiesława Fugiel**, kierownik działu członkowskiego „Domatora". - Popyt jest tak duży, że zarząd rozważa rozpoczęcie sprzedaży jeszcze 2 budynków, termin oddania mieszkań przypadałby na 2 kwartał 2001 roku.

W Spółdzielni Mieszkaniowej „Domator", która od lat oddaje do użytku najwięcej mieszkań w województwie świętokrzyskim zostało do kupienia tylko kilka mieszkań na parterze - termin ich oddania do użytku przypada na koniec przyszłego roku, średnia cena 1865 zł za metr. kw.

Znacznie większy poziom osiągnęły ceny mieszkań, proponowane przez prywatne firmy - wynoszą one od 2050 do 2300 zł za metr kw. (rok temu nie przekraczały 2 tysiące).

Dokończenie na stronie 2

Największy w historii i to z Ostrowca

Ale wał!

Największy w historii polskiego przemysłu wał korbowy wyprodukowała Huta „Ostrowiec". „Rekordzista", zamówiony w hucie przez Zakłady H. Cegielski - Poznań SA, ma 10 metrów długości i waży ponad 80 ton - mniej więcej tyle, co dwa czołgi.

Jak nas poinformowała kierownik działu marketingu Huty „Ostrowiec", **Violetta Chodorek**, wał będzie częścią silnika okrętowego, który w zakładach H. Cegielski zamówiła Stocznia Gdynia SA. - Jesteśmy jedynym w Polsce producentem składanych wałów korbowych do silników okrętowych - stwierdziła, dodając, że na świecie jest tylko kilka firm, mających w swojej ofercie tak duże części silników.

Od 1991 r. Huta „Ostrowiec" jest praktycznie jedynym dostawcą dużych elementów kutych dla silników „Cegielskiego". Dotychczas w ostrowieckim przedsiębiorstwie wyprodukowano 73 różnej wielkości wały, stanowiące podstawową część silników statków, które pływają teraz m. in. pod banderą niemiecką, szwedzką, holenderską, francuską, norweską, japońską i brytyjską.

(pot)

Żywioł nie ustępuje

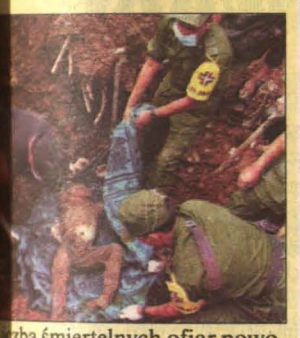

Liczba śmiertelnych ofiar powodzi w Meksyku wzrosła - według oficjalnych danych - do ponad 425. Na zdjęciu: meksykańscy żołnierze poszukują ocalałe przedmioty w wałów błota i ruin

Fot. PAP/EPA - Cuarto Scuro

Dokąd Rosja będzie bombardować?

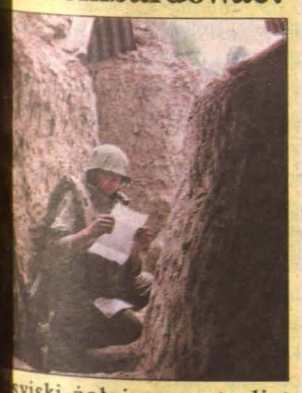

Rosyjski żołnierz czyta list w okopie w Czeczenii. Szef Sił powietrznych oświadczył wczoraj, że bombardowania Czeczenii będą trwały „do całkowitego wytępienia bandyckich grup"

Fot. PAP/EPA

Mur dla Romów

Pod ochroną 80 strażników policji w Usti nad Łabą rozpoczęto wczoraj nad ranem budowę betonowego muru, który oddzieli siedlę jednorodzinnych domków od kamienic komunalnych, zamieszkanych przez Romów. W ubiegłym roku część muru, który Ministerstwo Romskich Przedstawicieli Mniejszych uważa za przejaw apartheidu w Czechach, została już zburzona - betonową konstrukcję nie jednak rozebrali

Fot. PAP/EPA - Libor Zavoral

◆ *Wszystkie rakiety bojowe już odnaleziono* ◆ *Ostra walka na słowa*

Gromy za „groma"

Policja odnalazła już wszystkie bojowe rakiety wyniesione z „Mesko" w Skarżysku. Oficjalnie skradziono ich sześć. Poszukiwania zakończyły się dużym sukcesem: rakiet znaleziono siedem!

Czytaj na stronie 5

Duncan w „Słowie"

Jutro w Magazynie „Słowa Ludu" rozmowa naszego reportera z Timem Duncanem, najlepszym koszykarzem NBA.

Życzenia dla naszych nauczycieli

Kochanej pani..., moc serdeczności..., wszelkiej pomyślności..., wspaniałej wychowawczyni..., zdrowia, szczęścia i pociechy z uczniów..., dla całego grona pedagogicznego..., na maturze przychylności..., dla wszystkich nauczycieli...

Cała strona 13

Z okazji Dnia Edukacji Narodowej

wszystkim nauczycielom i pracownikom oświaty
życzenia słonecznego uśmiechu na każdej lekcji, anielskiej cierpliwości oraz by napełnianie wiedzą młodych umysłów było źródłem wielu radości i satysfakcji.

składa Sejmik i Zarząd Województwa Świętokrzyskiego

Jutro w Magazynie „Słowa Ludu"

Weekend bez „Magazynu", to czas stracony, więc nie zapomnij i kup w piątek swoją gazetę. Znajdziesz się w dobrym towarzystwie. W tym tygodniu:

◆ Czy w Polsce mamy do czynienia z lawinowym wzrostem przestępczości? - wyjaśnia wybitny znawca przestępczości i zbrodni prof. Tadeusz Hanausek

◆ Śmierć po dyskotece - reportaż kryminalny z cyklu „Urwany trop"

◆ Polonezem czas zacząć - reporter „Słowa" na przedpremierowym spotkaniu z realizatorami i artystami filmu „Pan Tadeusz"

◆ Miliony złotych wraz z wodą pompuje się do Wisły - jak skończyć z absurdem?

◆ Czy dojazd pociągiem z Radomia do Warszawy może trwać 2,5 godziny? - okazuje się, że tak

◆ Krzyk wędrowców - o tym jak polscy Romowie domagają się równouprawnienia

◆ „Złoty Mandaryn" jedzie do Paryża - o kielczance, która wywalczyła sobie miejsce w czołówce polskich barmanów

◆ Trójkąt z czterema kątami, czyli czekanie na milion - odsłaniamy tajemnice nowego i już popularnego teleturnieju „Milionerzy"

◆ O rodzinie z Sandomierza, która mieszka pod jednym dachem z setkami pluszowych zabawek

◆ Już w listopadzie nowy, wielki spektakl kosmiczny - szczegóły w „Magazynie"

◆ Alkohol nie zawsze szkodzi zdrowiu - czyli wszystko o kieliszku dla serca

◆ Na wyspie zwanej Złotą Bramą - podróż ze „Słowem" w nieznane

◆ A ponadto: stałe felietony, krzyżówka i najczytelniejszy w regionie program telewizyjny

http://sbc.wbp.kielce.pl/

◆ Zapowiedź zmiany przepisów podatkowych po raz kolejny doprowadziła do wywindowani cen i popytu na mieszkania ◆ Rządowy program „Własne mieszkanie" dla pół miliona rodzi

Znikająca ulga

Dokończenie ze strony 1

- W przeciwieństwie do poprzednich lat, kiedy pod koniec roku były poważne kłopoty ze znalezieniem nowego mieszkania do sprzedaży, tym razem podaż nadążyła za popytem, tylko nasza firma prowadzi sprzedaż mieszkań z 7 budów, a przecież jest ich więcej - stwierdza **Barbara Dąbrowska**, właścicielka biura pośrednictwa handlu nieruchomościami „Kontrakt". - Fakt, że propozycje rządowe, które mają zastąpić ulgę, są mało konkretne i mało znane, dlatego wiele osób woli skorzystać z ulgi na starych zasadach, nawet zaciągając kredyt.

Mieszkania używane osiągają ceny od 1,4 do 1,9 tys. zł za metr kw. - w zależności od piętra i tego czy budynek jest spółdzielczy, czy komunalny (przy sprzedaży mieszkania komunalnego obowiązują znacznie wyższe opłaty notarialne, stąd ich niższa cena).

Oficjalnym powodem rezygnacji z ulgi budowlanej jaki podaje wicepremier **Leszek Balcerowicz**, jest fakt, że ogromna większość korzystających z niej osób osiągała bardzo wysokie dochody (II grupa podatkowa 62 proc, III - 69 proc. korzystających z odliczeń). Dlatego w zamian rząd proponuje program „Własne mieszkanie". Rodziny, których dochody nie przekroczą w 2000 r. 55 tys. zł i skorzystają przy zakupie swojego pierwszego „M" o powierzchni do 50 metrów kw. z kredytu hipotecznego (do 20 lat spłaty), otrzymają przez półtora roku (a nie jak wcześniej planowano przez 5 lat!) dopłatę w wysokości połowy bankowych odsetek. Warunkiem, aby otrzymać taką pomoc w następnych latach, będzie udokumentowanie, że spłata kredytu pochłania powyżej 20 procent średniego miesięcznego dochodu rodziny, osiągniętego w poprzednim roku. Taka procedurę trzeba będzie powtarzać co rok. Przy wyższych dochodach pomoc państwa będzie mniejsza: 25 proc. odsetek do 71,4 tys. zł, a tylko 10 proc. odsetek do 81,3 tys. zł. Powyżej tej granicy dochodów każdy musi sobie radzić sam. Również nadwyżka powierzchni ponad 50 metrów kw. nie zostanie objęta dopłatą. Zdaniem resortu finansów z programu już w pierwszym roku funkcjonowania będzie mogło skorzystać ponad pół miliona rodzin.

- Podczas prezentacji tego programu sejmowej Komisji Finansów wicepremier Balcerowicz nie przedstawił konkretnego harmonogramu wprowadzania tego programu, dlatego posłowie pozostawili na przyszły rok system ulg w projekcie budżetu - mówi poseł **Grzegorz Walendzik**. - Nie możemy się przecież zgodzić na odebranie ulg bez dania w zamian innego systemu wspierania budownictwa mieszkaniowego i to obowiązującego już od 1 stycznia 2000 r. Ale sprawa nie jest jeszcze ostatecznie przesądzona - zadecyduje Sejm, w którym być może zostanie wypracowana inna decyzja. Posłowie mają na to czas do końca listopada - po tym terminie ulga budowlana na dotychc sowych zasadach będzie „automat nie" obowiązywać także w przysz roku.

W Irlandii wszelkie zmiany sy mu podatkowego zapowiadane z 3-letnim wyprzedzeniem. W nasz kraju fatalna jest nie tylko niepew windująca ceny, jaką wywołuje już lejny rok z rzędu manipulowanie p systemie podatkowym pod kon roku. Skrócenie okresu dopłat z 5 do 1,5 roku spowoduje, że dla bank oceniających w długoletniej perspe wie zdolności kredytowe klientów, dowy program straci całkow na znaczeniu. „Poprzeczka" dochod koniecznych, aby otrzymać hipotec kredyt znacznie się podniesie.

MACIEJ TOPOLS

Pani profesor z WSP

KIELCE. Wczoraj prezydent RP zaprosił do Pałacu Prezydenckiego 84 nauczycieli akademickich, by wręczyć im tytuły naukowe profesora.

Wśród zaproszonych jest dr hab. **Małgorzata Marcjanik-Dąbkowska** z Wyższej Szkoły Pedagogicznej w Kielcach. Pani profesor jest jednym z najlepszych językoznawców, specjalistą z dziedziny etykiety językowej, bada jak kultura, zachowanie odbijają się w języku. Prof. Marcjanik- Dąbkowska kieruje Zakładem Językoznawstwa Synchronicznego. Instytut Filologii Polskiej WSP jest jednym z najsilniejszych kadrowo na kieleckiej uczelni, dzięki ostatniej nominacji liczba profesorów wzrosła do sześciu, sześciu jest też doktorów habilitowanych zatrudnionych na etacie profesora. **(Lid)**

ZOZ bez szefa

STARACHOWICE. Wczoraj Zarząd Powiatu przyjął dymisję dyrektora Zakładu Opieki Zdrowotnej Andrzeja Bernatowicza. Nowy szef zostanie wyłoniony w drodze konkursu.

Przypomnijmy, że ze względu na awarię komputerów, starachowicki Powiatowy Zakład Opieki Zdrowotnej spóźnił się o jeden dzień ze złożeniem ofert na usługi medyczne w 2000 roku. Kilka dni później **Andrzej Bernatowicz** złożył na ręce starosty dymisję. Nie przyjęła jej Społeczna Rada Nadzorcza ZOZ.

- Wczoraj Zarząd Starostwa przyjął rezygnację - poinformował nas członek Zarządu Starostwa **Cezary Berak**.

Nowy szef ZOZ zostanie wyłoniony w drodze konkursu. Decyzja kiedy konkurs się odbędzie zapadnie na najbliższej sesji Rady Powiatu. Do tego czasu obowiązki dyrektora zakładu pełni **Alina Jurkowska**, dotychczas zastępca dyrektora ZOZ. **(las)**

Przyznał się do mordu

SKARŻYSKO. 28-letni mężczyzna zgłosił się do policji w Poznaniu i przyznał do zabójstwa 57-letniego transwestyty ze Skarżyska. Powiedział, że zatłukł go metalową rurką.

Podejrzany jest mieszkańcem Skarżyska. Uciekł w Polskę, gdy policja zaczęła się nim interesować po zabójstwie przy ul. Rejowskiej. W piątek, w mieszkaniu jednego z bloków, sąsiadka znalazła zwłoki Katarzyny C. Martwa kobieta leżała w pokoju z roztrzaskaną głową. Zgon nastąpił kilka minut przed makabrycznym odkryciem. Mieszkanie nie zostało przeszukane przez sprawcę mordu.

We wtorek do Komisariatu Policji Poznań - Stare Miasto zgłosił się młody mężczyzna i powiedział, że zabił kobietę w Skarżysku. Przyznał się, bo nie mógł dużej uciekać i nie wytrzymywał napięcia nerwowego. Wskazał miejsce ukrycia narzędzia zbrodni i skarżyska policja znalazła rurkę od instalacji centralnego ogrzewania w śmietniku, koło bloku, w którym mieszkała jego ofiara. Były na niej ślady włosów i krwi zabitej. Wczoraj podejrzany został przewieziony do komendy w Skarżysku na przesłuchanie.

Zamordowana zajmowała się pośrednictwem przy udzielaniu kredytów. Biuro nowo stworzonej firmy prowadziła w domu. Ulotki informacyjne o swojej działalności rozplakatowała po całym mieście. Zabójca trafił do niej jako potencjalny klient. Musiał się podziewać, że trzyma ona w mieszkaniu sporą ilość gotówki. W pokoju, gdzie go przyjęła kawą roztrzaskał jej głowę 5 ciosami. **(BOT)**

Antybiotyk ludowców

SANDOMIERZ. - Miało być nowe otwarcie, ale drzwi się zatrzasnęły. Wola trwania tej koalicji jest tak duża, że żadnych zmian nie będzie. Nadal będzie kryzys, a koalicja będzie zjeżdżać w dół. Za dwa lata spustoszenie będzie tak duże, że wielu spraw nie da się odwrócić - mówił do ludowców na sandomierskim zamku Jarosław Kalinowski, prezes PSL.

Jarosław Kalinowski podczas spotkania w Sandomierzu

Fot. B. Orłowska

Na spotkanie przyszło kilkadziesiąt osób. Głównie działacze PSL z Sandomierza i okolic. Prezes PSL skrytykował ostatnie wydarzenia w koalicji rządzącej i wdrażane reformy. - Byliśmy krytyczni wobec reform, ale dziś chyba przestaniemy krytykować, bo ja nie jestem w stanie przebić niektórych prominentnych działaczy AW„S". Mimo że jestem bardzo krytyczny wobec premiera Balcerowicza nie odważyłbym się nazwać go analfabetą politycznym - stwierdził Kalinowski. Dodał, że dopóki **Leszek Balcerowicz**, jako minister finansów, będzie kierował gospodarką nic się nie zmieni. - Będziemy zjeżdżać z gospodarką w dół i tracić suwerenność gospodarczą. Przywiązanie do władzy jest tak silne, że ta koalicja będzie trwać. Tak naprawdę premierem będzie Balcerowicz, a wicepremierem Buzek. AW„S" zgodzi się na wszystko, byle tylko zostawić im pewne wpływy na różne dziedziny gospodarki - wyjaśnił. Stwierdził, że PSL opracował dokument „Czas na zmiany", w którym wskazuje, co trzeba zrobić, aby uratować polską gospodarkę. - PSL ma nie jakiś tam puder, ale antybiotyk na to, co się w kraju dzie oznajmił. Sytuację w kraju m zmienić według prezesa Kalinows go jedynie najbliższe wybory, w k rych PSL powinno zdobyć taką il głosów, aby stworzenie koalicji r dzącej bez udziału ludowców było możliwe. - Polska nie może nale ani do lewicy, ani do prawicy. Nie m być tak, że Unia Wolności będzie dal języczkiem u wagi. My mus być tym środkiem, bo dopiero w będą szanse na zmiany - tłuma mieszkańcom Sandomierza.

Jarosław Kalinowski skrytyko również projekt przyszłorocznego dżetu, jako hamujący wzrost gos darczy i przerzucający na społec stwo wszelkie obciążenia związ z reformami. - Zaplanowany na p szły rok 49-procentowy wzrost na dów na rolnictwo to jest manipul i to bardzo duża. Składają się n pieniądze z Unii Europejskiej i kre z Banku Światowego, który nie jeszcze podpisany. Te pieniądze z nie są przeznaczone na zwiększ produkcji rolniczej, tylko na infras turę i otoczenie. Na samo rolni będzie tyle pieniędzy, co w ubieg roku, albo mniej. To będzie kolejny kiedy na plecach rolników będzie obniżać inflację - wyjaśnił prezes P Wprowadzane przez rząd reformy ś ślił, jako zrzucanie odpowiedzialn państwa za kluczowe dziedziny z społecznego na samorządy gm i powiatowe. Jarosław Kalinowsk pewnił również, że PSL będzie n starał się o przeprowadzenie refe dum w sprawie reprywatyzacji, bardziej że zyskał ostatnio popa SLD, Unii Pracy i OPZZ. (b

◆ Rolnicy kończą prace ◆ W sadach nie ma jabłek

Jesień na polach

ŚWIĘTOKRZYSKIE. Deszczowa od kilku dni pogoda na szczęście nie może już przeszkodzić rolnikom w pracach polowych, bowiem jesienne orki, siewy ozimin i wykopki mają się ku końcowi.

W woj. świętokrzyskim rolnicy zaorali przed zimą ponad 85 procent swoich pól. Obsiali zbożem ozimym prawie 90 procent planowanego areału. Coraz częściej jednak plantatorzy decydują się na uprawę zbóż jarych rezygnując z jesiennych siewów. Szkoda tylko, że z powodu kłopotów finansowych świętokrzyscy chłopi korzystają z zebranego z własnych pól materiału siewnego. Tylko niewiele ponad jedna trzecia mieszkańców wsi kupiła kwalifikowane ziarno w Centrali Nasiennej. Tegoroczne kłopoty przy skupie rzepaku sprawiły, że w woj. świętokrzyskim zmniejszono i tak niewielki (około 3 tys. ha) areał uprawy tego zboża.

Podczas słonecznej pogody trwały wykopki ziemniaków. Ale fachowcy ocenili, że ich zbiory będą o prawie 20 proc. niższe niż w roku ubiegłym. Najbardziej zawiodły odmiany późne.

Rozpoczęły się wykopki buraków cukrowych. Według wstępnych szacunków ich korzenie są w tym roku m sze niż w ubiegłym, natomiast z tość cukru o wiele wyższa. We ws kich cukrowniach w woj. świętok skim trwa już skup surowca, ru taśmy produkujące ten słodki to

Mimo pięknego lata słabiej niż kle obrodziły sady. Jest mniej gr i śliwek, ale najbardziej odczujemy niższy od lat plon jabłek - będzie w tym roku połowę mniej niż zw Już dziś wiadomo, że późną jes i zimą ich cena może być wysoka. gie będą także orzechy, szczególnie skie, bo jest ich na drzewach mni w latach ubiegłych.

radio TAK PREZENTUJE 106,5 FM

6.00 - 9.00 **Marcin Grochowalski** pokaże wam „jak dobrze jest wstać skoro świt". W porannym programie Radia TAK: międzygalaktyczny horoskop, przegląd prasy oraz dużo dobrej muzyki 8.35 Na wszystkie pytania **Stanisława Blinstruba** odpowie poranny gość Radia TAK **Elżbieta Różańska-Komorowicz** - rzecznik prasowy komendanta wojewódzkiego policji w Kielcach. 12.00 - 15.00 W popołudniowym programie Radia TAK spotkacie się z **Magdą Marczewską**, która odda Wam część klucza otwierającego „Sezam Juweliusa". Gra toczy się o naszyjnik z naturalnych pereł. 17.50 Najbardziej aktualne tematy - regionalny przegląd wydarzeń dnia

Koleżance ANNIE BĄK

wyrazy szczerego żalu i współczucia z powodu śmierci

Siostry

składają

Rada Nadzorcza, Zarząd oraz Koleżanki i Koledzy ze Spółdzielni Mieszkaniowej „Słoneczna" w Kielcach

3330/rj

http://sbc.wbp.kielce.pl/

Tylko w Kielcach drożeje centralne ogrzewanie?

Gorące portfele

ŚWIĘTOKRZYSKIE. Ceny ciepła w Ostrowcu i Skarżysku jeszcze nie wzrosły. W Starachowicach była podwyżka, ale lokatorzy jej nie odczują. Ceny podniosło kieleckie MPEC- spółdzielnie mieszkaniowe sprawdzają kalkulacje i być może opłaty za c.o. pozostaną te same. Tylko PGM przewiduje podwyżkę rzędu kilkunastu procent.

Po rozpoczęciu sezonu grzewczego wszyscy zastanawiają się: o ile wzrosną opłaty za centralne ogrzewanie. Z miast, do których zadzwoniliśmy z pytaniem o nowe ceny, tylko Zakład Energetyki Cieplnej w Starachowicach uzyskał zatwierdzenie nowych taryf przez Urząd Regulacji Energetyki i jeszcze w lipcu podniósł ceny średnio o 7,7 proc. Jednak największy odbiorca ciepła z ZEC, tj. Starachowicka Spółdzielnia Mieszkaniowa, nie podniosła lokatorom opłat za c.o. i nie zamierza tego robić w najbliższym czasie (prawie wszystkie mieszkania są opomiarowane).

Miejskie Przedsiębiorstwo Energetyki Cieplnej w Kielcach, pomimo braku taryf zatwierdzonych przez URE, podniosło do końca br. ceny średnio o 7 proc. powołując się na 13-procentową podwyżkę ciepła z Elektrociepłowni „Kielce" (a tę URE zatwierdził). W spółdzielniach mieszkaniowych Kielc trwa sprawdzanie kalkulacji przed ewentualną podwyżką dla lokatorów- w SM Wichrowe Wzgórze powiedziano nam, że nie musi do niej dojść, gdyż spółdzielnia nie chce zarabiać na cieple (mieszkania osiedla Świętokrzyskie są opomiarowane). O tym, że lokatorzy nie muszą więcej płacić przekonuje sam MPEC, który przeprowadził symulację opłat dla konkretnego budynku - przed i po podwyżce stawek. Okazało się, że powinny pozostać na dotychczasowym poziomie. Tylko administrator nie opomiarowanych mieszkań komunalnych tj. Przedsiębiorstwo Gospodarki Mieszkaniowej przewiduje aż kilkunastoprocentową podwyżkę dla lokatorów. Wszystko wyjaśni się za kilka dni. To, że mimo podwyżki u producenta ciepła, mogą jej nie odczuć lokatorzy wynika m.in. z faktu różnych proporcji opłaty stałej (moc zamówiona) do zmiennej (faktycznie zużyta energia).

Tymczasem w Ostrowcu i Skarżysku nadal obowiązują ceny ciepła z początku 1998 r., bowiem URE nie zatwierdził nowych taryf dla tutejszych ciepłowni.

- Nie będziemy „wychodzić przed orkiestrę" chociaż już od kwietnia staramy się dogodzić urzędowi, który co chwilę żąda od nas kolejnych dokumentów uzasadniających podwyżkę- powiedział nam dyrektor Miejskiej Energetyki Cieplnej w Ostrowcu **Eugeniusz Fornalski**.- Dla wyrównania ponoszonych kosztów przewidujemy podwyżkę rzędu 10 proc.

- Ostatnią zmianę opłat za ciepło wprowadziliśmy 1 kwietnia 1998 r, gdy obowiązywały jeszcze wskaźniki ministra finansów- mówi dyrektor Energetyki Cieplnej w Skarżysku **Mieczysław Kuliński**. - Jeśli w ciągu najbliższych dni URE nie zatwierdzi nam 10-procentowej podwyżki, to będziemy ponosić straty. W ubiegłym sezonie grzewczym z trudem wyszliśmy na zero.

Warto zaznaczyć, że spółki w Ostrowcu i Skarżysku są jednocześnie producentem i dystrybutorem ciepła, toteż faktycznie nie mogą podnieść cen bez zatwierdzenia nowych taryf przez URE, tak jak uczyniło to kieleckie MPEC, będące głównie dystrybutorem.

KRZYSZTOF KROGULEC

W Politechnice Świętokrzyskiej

Nowy rok w nowym centrum

KIELCE. Otwarcie Centrum Laserowych Technologii Metali było częścią wczorajszej inauguracji nowego roku akademickiego na Politechnice Świętokrzyskiej w Kielcach.

- W tym roku minie połowa kadencji, warto więc pokusić się o podsumowania, powiedział rektor uczelni prof. **Henryk Frąckiewicz**. - Rośnie liczba studentów, obecnie jest ich 6 178, zwiększa się procent samodzielnych pracowników naukowych. Perspektywy są równie obiecujące: w ciągu tego roku dwie osoby powinny otrzymać tytuły profesorów, 9 osób powinno zakończyć habilitacje, a kilkanaście otrzymać promocje doktorskie. W minionym roku politechnika otrzymała prawo do doktoryzowania na elektronice i drugie już prawo na Wydziale Mechatroniki i Budowy Maszyn. W najbliższych tygodniach powinna otrzymać prawo habilitowania dla tego wydziału.

Ślubują studenci pierwszego roku Fot. P. Polak

W trakcie inauguracji najlepsi studenci pierwszego roku ślubowali na sztandar uczelni rzetelnie się uczyć. Ślubowanie przyjęto także od trzech nowych doktorów, wypromowanych na PŚ: **Jacka Ślusarczyka**, **Igora Dziopy** i **Leszka Sarnowicza**. Prof.**Andrzej** Neimitz otrzymał nagrodę ministra edukacji za wydaną w ubiegłym roku książkę „Mechanika pękania". Prof. **Roman Nadolski** i dr **Adam Barchan** otrzymali indywidualne nagrody pierwszego stopnia przyznane przez rektora PŚ., cztery zespoły otrzymały nagrody drugiego stopnia.

Kapituła medalu i statuetki politechniki postanowiła statuetkę nr 1 przyznać **Tadeuszowi Kucharzykowi** w uznaniu zasług dla powstania wyższej szkoły technicznej w Kielcach. - Niezłe jajo w postaci centrum laserowego wam podrzucili - zwrócił się do obecnych na sali przedstawicieli władz Tadeusz Kucharzyk, znany powszechnie orędownik idei powołania w Kielcach dwóch uniwersytetów: technicznego i humanistycznego. - Trzeba je jakoś podźwignąć może by więc pomyśleć o przetwórstwie dla jabłek produkowanych przez Sandomierszczyznę, może warto uruchomić produkcję takich urządzeń, a w tym celu wykorzystać lasery.

T. Kucharzyk nawiązał do otwartego wczoraj , jedynego w Polsce Centrum Laserowych Technologii Metali. Co prawda urządzanie laboratoriów i meblowanie rozpocznie się dopiero dzisiaj, sprowadzenie lasera wysokiej mocy też trochę potrwa, ale na pewno potrzebne jest globalne spojrzenie i zastanowienie się, jak wykorzystać potencjał tkwiący w uczelni. Nawiązywał do tego wykład inauguracyjny prof. **Gustawa Rakowskiego**, mówiący o możliwościach nauki u progu trzeciego tysiąclecia.

Od wczoraj na teren politechniki wchodzi się przez piramidę. Przeciętą piramidę - symbol wiedzy i doskonałej techniki postawiono u zbiegu ulic Warszawskiej i Tysiąclecia. Na przeciwnym krańcu miasteczka oddano Plac Laserów z obeliskiem, na którym już wkrótce umieszczona zostanie tytanowa rzeźba wykonana techniką laserową. Są to fragmenty realizowanego powoli planu zagospodarowania miasteczka studenckiego. Uczelnia zaangażowana w budowę biblioteki głównej planuje już kolejne inwestycje. Kończy właśnie dokumentację przychodni dla 30 tys. osób połączonej z różnego rodzaju gabinetami. Ciekawe czy prezydent miasta **Włodziemierz Stępień** i przewodniczący Rady Miejskiej **Stanisław Rupniewski**, obaj jak się przyznali, absolwenci politechniki, zechcą ją w tych planach wspomóc?

LIDIA CICHOCKA

Najlepsi u premiera

Wśród kilkudziesięciu najlepszych uczniów szkół średnich, którzy wczoraj otrzymali w Kancelarii Premiera stypendia szefa rządu, znalazła się trójka z województwa świętokrzyskiego.

- Mogliśmy pojechać tylko z reprezentacją, chociaż stypendia otrzymały 32 osoby wszystkich szkół średnich - powiedziała nam **Joanna Śmiech** z kieleckiego kuratorium. - Wybór padł na Agnieszkę **Płonecką** z IV LO, **Ewę Gądę** z ZSZ nr 2 - z Technikum Ochrony Środowiska, obie z Kielc oraz **Michała Kota** z I LO w Skarżysku Kamiennej.

- Stypendia otwierają możliwości, jestem przekonany, że wielu z was będzie w przyszłości podejmować decyzje państwowe pracując w samorządach lub rządzie - powiedział młodzieży premier **Jerzy Buzek**.

Minister edukacji **Mirosław Handke** pogratulował stypendystom: - Gratuluję, że zrobiliście taki pożytek z wolności - wybraliście inwestowanie w siebie - powiedział.

Ufundowane przez premiera stypendium wynosi 170 zł miesięcznie, w styczniu zostanie zrewaloryzowane. Warunkiem jego uzyskania są bardzo dobre oceny (średnia powyżej 4,76) lub wybitne uzdolnienia poświadczone ocenami celującymi w danej dziedzinie.

(Lid)

Starania o miliony

PIŃCZÓW. Dopiero w grudniu będzie wiadomo czy pińczowski szpital dostanie z puli budżetu centralnego piętnaście milionów złotych na dokończenie budowy i wyposażenie placówki.

Budowa ciągnie się od 1990 roku. Początkowo inwestorem był burmistrz Pińczowa, później wojewoda, a obecnie starostwo. By obiekt oddać pacjentom brakuje ponad 15 milionów złotych. Jest to związane przede wszystkim z koniecznością wyposażenia placówki i wymianą przestarzałego sprzętu.

- Trudno mi powiedzieć czy te pieniądze się znajdą - mówi **Jerzy Rogala**, dyrektor szpitala. - My lekarze jesteśmy tylko świadczeniodawcami, za budowę odpowiada starostwo.

- Wystąpiliśmy do sejmiku, sejmik do Sejmu o przyznanie nam z centralnego budżetu brakującej kwoty - wyjaśnia wicestarosta powiatu, **Jan Moskwa**. - To normalna procedura, w staraniach o centralne fundusze.

Czy szpital otrzyma pieniądze, okaże się najwcześniej w grudniu, czyli po uchwaleniu budżetu państwa. Pińczowscy włodarze są jednak optymistami.

(bas)

Baw się razem z nami

Sztuka integracji

KIELCE. Przez trzy dni w kieleckim WDK odbywać się będzie cykl imprez kulturalnych Sztuka Integracji, podczas których na scenie, w salach wspólnie z dziećmi niepełnosprawnymi bawić się będzie zdrowa młodzież. W prezentacjach, występach, wernisażach weźmie udział ponad pięćset osób. Jest to pierwsza tego typu impreza na tak dużą skalę, a zorganizowało ją Centrum Edukacji Kulturalnej Osób Niepełnosprawnych „Przyjazne Kielce".

Sztuka Integracji rozpocznie się w najbliższy piątek w sali kominkowej WDK o godz. 15 wystawą plastycznej twórczości członków Świętokrzyskiego Klubu Dzieci i Młodzieży Specjalnej Troski prowadzonego przez **Krystynę Ściwiarską**. Będą zaprezentowane prace, które powstały podczas warsztatów w Bodzentynie oraz na turnusie rehabilitacyjnym w Kołobrzegu nad morzem. Równolegle w tej samej sali wytąpią młodzi - zdrowi i niepełnosprawni muzycy i wokaliści. Dla wszystkich gości grać będzie między innymi Mała Orkiestra ze Specjalnego Ośrodka Szkolnego dla Dzieci Niepełnosprawnych Ruchowo ze Skarżyska. Gościem specjalnym wieczoru będzie **Monika Salita**, która oprócz własnych przebojów zaśpiewa też piosenki z niepełnosprawną, ale popularna wokalistką, **Izą Mieszczankowską** z Kielc.

- Ta impreza, tak jak i pozostałe, ma charakter otwarty - wyjaśnia **Wiesław Andrzejewski**, kierownik działu edukacji kulturalnej WDK. - Chcemy przyciągnąć jak najwięcej kielczan, chcemy pokazać i jednocześnie uświadomić, jaki potencjał artystyczny nagromadzony jest wśród osób niepełnosprawnych.

Sobota, to prezentacje „Śpiewaj razem z nami". W sali kinowej WDK, od godziny 11 będzie można oglądać kilkanaście zespołów z ośrodków szkolno-wychowawczych z województwa świętokrzyskiego. Wraz z nimi, bawić i śpiewać będzie się młodzież zdrowa.

- Nie będzie to festiwal, nie będzie jury, nie będzie oceniania - kontynuuje W. Andrzejewski. - Chodzi nam o wspólną zabawę, o popisy młodych artystów, o prezentacje ich programu jak najszerszej publiczności.

I wreszcie w niedzielę „Zaproszenie do Tańca"- tym razem wystąpią zespoły taneczne. Popis rozpocznie się o godz. 15 w sali kinowej WDK.

Na scenie zobaczymy między innymi - oczywiście obok zespołów osób niepełnosprawnych - takie formacje, jak „Trzpioty", „Małe Kielczanki" i prywatne studio Tańca i Stylu „Rewanż" **Tomasza Rowińskiego**.

- Zapraszamy wszystkich kielczan na te trzy dni - reasumuje W. Andrzejewski. - Warto zobaczyć popisy tych dzieci, i przekonać się, że - mimo swojej choroby - wnoszą wiele w życie kulturalne naszego regionu.

(bas)

Koncerty muzycznej młodzieży

ŚWIĘTOKRZYSKIE. 16 października rozpocznie się XVIII Międzynarodowy Festiwal Jeunesses Musicales. Koncerty odbywać się będą w Kielcach, Jędrzejowie, Busku Zdroju, Sędziszowie i Staszowie.

- Od 16 do 28 października zaplanowaliśmy sześć koncertów kameralnych i jeden symfoniczny. Niektóre z nich zostaną powtórzone w innych miastach - mówi dyrektor festiwalu **Jerzy Mikuśkiewicz**.

Festiwal zainauguruje 16 bm. o godz. 19 w kościele garnizonowym w Kielcach Kielecki Chór Kameralny oraz Orchestra de Chambre d'Ottignies-LLN z Belgii pod dyrekcją **Janusza Króla**. Partie solowe zaśpiewają **Aleksandra Wolf** i **Barbara Bielecka**, a w programie znajdą się utwory A. Vivaldiego, W. A. Mozarta i H. Czyża. Tego samego koncertu będzie można posłuchać następnego dnia (niedziela) w kościele św. Barbary w Staszowie.

W niedzielę w pałacu biskupów o godz. 12.15 odbędzie się koncert uczniów i absolwentów Państwej Szkoły Muzycznej II stopnia w Kielcach. Będzie on dedykowany Fryderykowi Chopinowi w 150 rocznicę śmierci. W poniedziałek 18 bm. w Domu Kultury w Jędrzejowie wystąpią: Kwintet Smyczkowy Filharmonii Świętokrzyskiej oraz Baroque and Blue Quintet. Koncert zostanie powtórzony 23 bm. w Domu Kultury w Sędziszowie.

20 bm. o godz. 19 na małej scenie Kieleckiego Centrum Kultury wystąpi Kielecka Orkiestra Kameralna, którą poprowadzi **Wojciech Zdyb**, a 22 bm. na dużej scenie KCK odbędzie się koncert symfoniczny z udziałem orkiestry Filharmonii Świętokrzyskiej pod dyrekcją **Victorii Zhadko** z Ukrainy. Jako soliści wystąpią: **Jurij Pogorecki** - wiolonczela i **Maracin Masecki** - fortepian.

Na 24 bm. w kościele pod wezwaniem św. Królowej Jadwigi zaplanowano koncert kameralny Młodzieżowej Orkiestry im. K. Szymanowskiego w Katowicach pod batutą **Miłosza Zarzyckiego** (w programie znajdą się m.in. „Orawa" W. Kilara i słynna „Aria na strunie G" J. S. Bacha). 25 bm. o godz.18 Dom Środowisk Twórczych w Kielcach zaprasza na koncert rozmaitości muzycznych z udziałem Konstantego Wileńskiego - fortepian, **Siergieja Wileńskiego** i **Andrieja Puszariowa** - instrumenty perkusyjne oraz **Tomasza Kupca** - kontrabas. Festiwal zakończy 28 bm. występ pianisty **Łukasza Wosia** i jego gości w sali prób orkiestry w KCK. W programie znajdą się utwory skomponowane przez gospodarza wieczoru.

(elza)

http://sbc.wbp.kielce.pl/

Krótko z KRAJU

Noga z gazu

Ograniczenie dopuszczalnej prędkości na terenie zabudowanym do 50 km/h przewiduje proponowana przez Ministerstwo Transportu i Gospodarki Morskiej zmiana w ustawie „Prawo o ruchu drogowym". Dotychczas dopuszczalna prędkość wynosi tam 60 km/h. Inne ze zmian, proponowane przez MTiGM, zakładają m.in. podniesienie wieku wymaganego dla otrzymania prawa jazdy kategorii B z 17 na 18 lat i rozszerzenie obowiązku używania świateł mijania lub świateł do jazdy dziennej przez cały rok.

Most - rekordzista

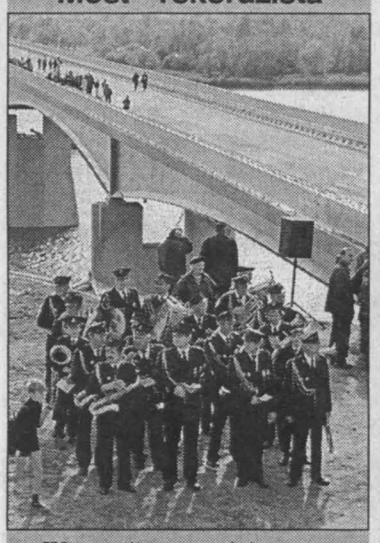

Wczoraj uroczyście otwarto nowy most przez Wisłę w Wyszogrodzie (Mazowieckie) - najdłuższą stałą przeprawę o konstrukcji stalowej w kraju. Nowy most mierzy 1200 m długości i zastąpi stojący opodal drewniany, który wkrótce zostanie rozebrany. Do tego czasu stara przeprawa jest najdłuższą drewnianą w Europie - ma 1300 m.

Fot. PAP-Tomasz Gzell

Rozbił samochód i powiesił się

W lesie pod Słupskiem znaleziono zwłoki 19-letniego ucznia słupskiego technikum. Chłopak jadąc do szkoły rozbił samochód ojca, a potem powiesił się. Dziewiętnastolatek dojeżdżał do szkoły w Słupsku z miejscowości oddalonej o kilkanaście kilometrów. W miniony czwartek jadąc do szkoły uderzył w skarpę. Wyszedł z kraksy bez szwanku, a samochód był tylko nieznacznie uszkodzony. Chłopak odszedł z miejsca wypadku i nie pojawił się w domu. We wtorek wieczorem jego zwłoki wiszące na stalowym drucie dostrzegł grzybiarz.

ZE ŚWIATA

Ekonomiczny Nobel

Pochodzący z Kanady Robert A. Mundell został tegorocznym laureatem Nagrody Nobla w dziedzinie nauk ekonomicznych. Został uhonorowany za swą analizę polityki pieniężnej i podatkowej w warunkach różnych reżimów kursów wymiany oraz analizę optymalnych obszarów walutowych - stwierdza uzasadnienie werdyktu akademii.

Wiadomo gdzie są porwane Polki

Porwane w sierpniu w Dagestanie Polki przetrzymywane są w okolicach czeczeńskiego miasta Urus Martan. Poinformował o tym wczoraj szef wydziału do walki z porwaniami dagestańskiego MSW Achberdiław Akiłow w wywiadzie dla miejscowego radia. Tym samym oficjalnie zaprzeczył informacjom, które sam przekazał PAP 6 października. Wtedy powiedział, że porwane 9 sierpnia w Dagestanie dwie pracowniczki Polskiej Akademii Naukowej prof. Zofia Fiszer-Malanowska i doc. Ewa Marchwińska-Wyrwał są przetrzymywane na przedmieściach Groznego, stolicy Czeczenii. (PAP)

Nie ma decyzji o przydziale ministerialnych tek

Komu zabrać, komu dać?

Premier Jerzy Buzek powiedział po wczorajszym posiedzeniu Rady Krajowej AW„S", że domaga się poparcia całej koalicji dla nowego programu rządu. Rada zaakceptowała porozumienie liderów AW„S"-UW i aneks do umowy koalicyjnej.

W przyjętej uchwale rada stwierdziła, że „warunkiem skutecznego funkcjonowania koalicji jest wzajemna lojalność obu stron i realizowanie wspólnie ustalonych priorytetów programowych".

Dziennikarze pytali premiera Buzka jak ocenia uzgodnienia koalicyjne i czy nie przychyliłby się do opinii, że rekonstrukcję rządu można skomentować słowami „góra urodziła mysz". - Ja zawsze podkreślałem, że podstawą jest program - odpowiedział premier i dodał, że jeżeli ktoś miał inne oczekiwania, należy z nim rozmawiać.

Nie chciał odpowiedzieć, jakie zmiany personalne planuje i czy nastąpi zmiana na stanowisku ministra ochrony środowiska. Zapowiedział, że poinformuje o decyzjach, gdy je podejmie. - Nadmierna wrzawa wokół tych spraw nie jest korzystna dla funkcjonowania państwa - powiedział.

Zapewnił, że nie planuje pozbawiania Leszka Balcerowicza teki ministra finansów (o takich głosach na posiedzeniu rady mówił dziennikarzom **Piotr Żak**).

Zdaniem ministra ochrony środowiska **Jana Szyszki**, „zapowiedź jego odwołania to pewnego rodzaju fakty prasowe". - Kto powiedział, że ktoś chce mnie odwołać? - pytał wczoraj w Margoninie (woj. wielkopolskie) Szyszko.

Tymczasem **Antoni Tokarczuk**, prezes nowej partii o nazwie Porozumienie Polskich Chrześcijańskich Demokratów powiedział wczoraj, że w ubiegłym tygodniu otrzymał od premiera propozycję objęcia stanowiska ministra ochrony środowiska i zgodził się ją przyjąć.

- Nie przypuszczam, by premier mnie odwołał. Wydaje mi się, że jeśli jednak tak by się stało, to Polska straciłaby szansę objęcia prezydentury w Konwencji Klimatycznej, w której bierze udział 170 państw - mówił Szyszko w rozmowie z PAP.

(PAP)

Kopernik na badania

Krakowska Prokuratura Okręgowa ustala, czy dzieła Kopernika wystawione na aukcję w Londynie zostało skradzione w Polsce. W przypadku potwierdzenia wystąpi do władz brytyjskich o udzielenie pomocy prawnej.

W ofercie londyńskiego domu aukcyjnego Christie's na 20 października znalazło się pierwsze wydanie dzieła Mikołaja Kopernika „O obrotach sfer niebieskich". Władze Biblioteki PAN w Krakowie uważają, że dzieło mogło zostać stamtąd skradzione w listopadzie ubiegłego roku. Zawiadomiły o tym prokuraturę.

Rzeczniczka krakowskiej prokuratury **Małgorzata Wilkosz-Śliwa** powiedziała wczoraj PAP, że badane są wszelkie ślady mogące potwierdzić tożsamość dzieła. Dopiero na podstawie wyników ekspertyzy, jeżeli okaże się, że dzieło rzeczywiście skradziono z krakowskiej biblioteki - prokuratura może wystąpić do Brytyjczyków o jego zabezpieczenie.

Starodruk Kopernika ukradł z czytelni biblioteki PAN 40-letni mężczyzna. Książkę wyniósł pod swetrem, udając, że wychodzi do toalety. Był to pierwodruk dzieła z 15[illegible] roku, taki sam, jaki zgłoszono do aukcję w Londynie. Cenę wywoławczą dzieła ustalono na 300-500 tys. funtów. (PAP)

„Ośmiornica" za kratkami

Łódzka policja i UOP zatrzymały w ostatnich kilku dniach kolejnych dziewięć osób podejrzewanych o udział w zorganizowanej grupie przestępczej, tzw. łódzkiej ośmiornicy, zajmującej się głównie oszustwami podatkowymi i gospodarczymi.

W sprawie podejrzanych jest już ok. 80 osób, a aresztowanych - prawie 60. Grupa działała od 1993 r. Zakładała fikcyjne firmy, które produkowały tanie wina i rozwiązywały się, gdy nadchodził termin płacenia podatków. Straty Skarbu Państwa z tego tytułu szacowane są na co najmniej 300 mln zł.

Rzecznik łódzkiej delegatury UOP, porucznik **Dariusz Pilarz** powiedział wczoraj PAP, że przeprowadzenie tego nielegalnego przedsięwzięcia na tak dużą skalę było możliwe dzięki pomocy urzędników państwowych i funkcjonariuszy; należy więc założyć, że w najbliższym czasie i „takie osoby" zostanę objęte postępowaniem.

Policja zatrzymała 35-letniego Rafała N., najbliższego współpracownika Andrzeja M. (uchodzącego za jednego z trzech szefów grupy) i 52-letniego Ryszarda B., który co najmniej od półtora roku tworzył i prowadził dokumentację na potrzeby fikcyjnych spółek (m.in. akty założycielskie), oraz dwie osoby, na których nazwiska założono fikcyjne firmy. (PAP)

Wojskowy pocisk zabił dwie kobiety

Poligon śmierci

Od eksplozji pocisku na poligonie koło Bolesławca zginęły dwie kobiety, a ich krewna została ranna - poinformowała wczoraj rzeczniczka lubuskich policjantów Barbara Zarzycka.

Na poligonie pod Bolesławcem (woj. dolnośląskie) strzelano z ostrej amunicji. - Mimo że na terenie poligonu są tabliczki informujące o zakazie poruszania się, przebywało tam czworo grzybiarzy - powiedziała Zarzycka.

Według policji, koło jadących rowerami osób eksplodował pocisk. Jedną kobietę wybuch pocisku rozerwał na miejscu, druga wykrwawiła się i zmarła. Trzecia z nich z lekkimi obrażeniami została odwieziona do szpitala w Szprotawie (woj. lubuskie). Towarzyszący im mężczyzna nie odniósł obrażeń.

Pogotowie ze Szprotawy (woj. lubuskie) poinformowało o wypadku tamtejszych policjantów, którzy zabezpieczyli miejsce zdarzenia i przesłuchali świadków. (PAP)

Ola czuje się dobrze - są szanse na udany przeszczep

Przepustka do życia

Stan zdrowia czteroletniej Oli, której we wtorek przeszczepiono fragment wątroby jej ojca, jest stabilny - poinformował wczoraj dr Andrzej Byszewski z Centrum Zdrowia Dziecka w warszawskim Międzylesiu.

Wczoraj rano dziewczynka obudziła się z narkozy, została odłączona od respiratora i zaczęła samodzielnie oddychać. - Jest przytomna, dużo śpi, gdyż przyjmuje leki przeciwbólowe - powiedział dr Byszewski. Wątroba pracuje prawidłowo, jednak przez pierwsze dwa tygodnie po operacji istnieje ryzyko odrzucenia przeszczepu przez organizm dziecka.

Dziewczynka przeszła we wtorek pierwszą w Polsce operację rodzinnego przeszczepu wątroby. Cierpiącej na skrajną niewydolność wątroby Oli wszczepiono fragment wątroby jej ojca. Operację przeprowadzono w dwóch etapach. W Klinice Chirurgii i Chorób Wątroby Akademii Medycznej przy ul. Banacha w Warszawie lekarze pod kierunkiem prof. **Marka Krawczyka** pobrali fragment wątroby dawcy. Odpowiednio przygotowany i schłodzony do temperatury 4 stopni Celsjusza organ szpitalna karetka przewiozła pod eskortą policji do Centrum Zdrowia Dziecka.

W Centrum Zdrowia Dziecka przeprowadza się rocznie ok. 10 operacji przeszczepu wątroby. Dawcami organu są śmiertelne ofiary wypadków. Chore dzieci są także operowane za granicą, gdzie przeprowadza się rodzinne przeszczepy wątroby; dawcą jest wówczas osoba, spokrewniona z chorym dzieckiem.

Pierwszy rodzinny przeszczep w Polsce kosztował ok. 200 tys. zł. Był dziesięć razy tańszy od operacji za granicą. (PAP)

To był największy narkotykowy gang

Wielka wpadka

Około 2,5 tony kokainy wartej ponad 700 mln zł przemycił do Polski w ciągu czterech lat gang, rozbity ostatnio przez policję i UOP. Zatrzymano 32 osoby.

Według UOP, była to największa ujawniona dotąd grupa handlarzy narkotyków.

Od 31 maja do 8 września zatrzymano 11 osób - w tym jedną kobietę. W poniedziałek zatrzymano kolejnych 21 członków gangu. Rzecznik komendanta głównego policji **Paweł Biedziak** powiedział wczoraj PAP, że funkcjonariusze wkroczyli do ponad 60 mieszkań w całym kraju. Wszyscy zatrzymani zostali już aresztowani - mają od 25 do 50 lat.

- Wyjątkowość tej sprawy polega na tym, że udało się zlikwidować całą organizację zajmującą się przemytem - nie tylko kurierów, ale także kierownictwo grupy - uważa rzeczniczka UOP **Magdalena Kluczyńska**. Pierwsze informacje o gangu były związane z kilkakrotnymi w ciągu roku wyjazdami osób uważanych za ubogie na wakacje do Ameryki Południowej.

(PAP)

CENTRUM DAEWOO

KIEROWCO - SPRAWDŹ SAMOCHÓD

Stacja Kontroli Pojazdów w dniach 16 -17 października br. godz. 8 -15

sprawdza bezpłatnie:

- ustawienie świateł
- układ hamulcowy
- układ chłodzenia
- analizę spalin
- stan ogumienia

Serdecznie zapraszamy.

POLMOZBYT AUTO KIELCE Stacja Kontroli Pojazdów
Kielce, ul. 1 Maja 191, tel. 345-50-22

4268

Pakistan bez rządu

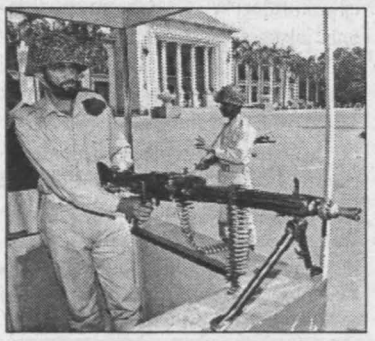

Pakistańscy żołnierze z bronią maszynową na ulicy w Lahore

Fot. PAP/EPA

Rzecznik pakistańskiej armii oświadczył wczoraj, że zamach stanu, który doprowadził do obalenia premiera Nawaza Sharifa, był „spontaniczną reakcją" wojska na „niewłaściwe postępowanie" szefa rządu.

- To nie jest coś, co zdarza się codziennie; to, co się stało, było spontaniczną reakcją armii na niewłaściwe postępowanie premiera Nawaza Sharifa - powiedział w wywiadzie dla telewizji BBC generał **Rashid Qureshi**.

Dodał, że armia zareagowała dopiero wtedy, gdy Sharif zdymisjonował we wtorek po południu dowódcę armii pakistańskiej generała **Perveza Musharrafa**. (PAP)

Jeździmy bezpiecznie

Wspólnie ze Szkołą Jazdy „Enigma" S.C. proponujemy państwu udział w zabawie, w której nagrodami są zniżki na kurs prawa jazdy, organizowany przez naszego sponsora. Przez cały tydzień drukujemy pytania testowe. Każdy, kto zbierze wszystkie, naklei na karcie pocztowej i zakreśli prawidłową odpowiedź - otrzyma nagrodę.

Karty pocztowe należy przesłać w ciągu następnego tygodnia na adres: Szkoła Jazdy „Enigma", 25-001 Kielce, ul. Paderewskiego 14.

Pytanie 39: Cofanie pojazdu jest:

a) dozwolone na moście lub wiadukcie, b) zabronione w tunelu, c) dozwolone na drodze ekspresowej.

L SZKOŁA JAZDY ENIGMA Założona w 1991. ZAPRASZA

KURS PRAWA JAZDY

ROZPOCZĘCIE 18.10.99r., godz.

- w Kielcach, ul. Paderewskiego 14, tel. 366-[illegible]
- w Skarżysku, ul. Zielna 16, tel. 2-515-212
- w Starachowicach, ul. Radomska 29, tel. 273-[illegible]
- w Busku, ul. Batorego 1, tel. 378-13-71
- w Jędrzejowie, ul. 11 Listopada 80A, tel. 386-[illegible]
- w Końskich ul. Piłsudskiego 23
- w Ostrowcu ul. 3 Maja 6, tel. 247-90-47

http://www.enigma.kielce.com.pl

Każdy kto przyjdzie z tym ogłoszeniem otrzyma 10% zniżki

http://sbc.wbp.kielce.pl/

◆ Wszystkie bojowe rakiety już odnaleziono ◆ Ostra walka na słowa między specsłużbami ◆ Pilnie należy wzmocnić system ochrony zakładów „Mesko"

Gromy za „groma"

Policja odnalazła już wszystkie bojowe rakiety wyniesione z „Mesko" w Skarżysku. Oficjalnie skradziono ich sześć. Poszukiwania zakończyły się dużym sukcesem: rakiet znaleziono siedem!

Wojna na słowa

Nikt nadal nie chce przyznać, że w miniony weekend z Zakładów Metalowych „Mesko" w Skarżysku skradziono supernowoczesną rakietę klasy „ziemia - powietrze" typu „grom". W poniedziałek **Eugeniusz Mleczak**, rzecznik Ministerstwa Obrony Narodowej nie potwierdził informacji o kradzieży w fabryce, natomiast major **Robert Kowal**, rzecznik Wojskowych Służb Informacyjnych zdecydowanie zaprzeczył, jakoby w „Mesko" doszło do włamania. Policja poinformowała już natomiast, że odnaleziono trzy rakiety przeciwlotnicze „strzała" - starszego typu.

Kilkuset policjantów i pracowników „Mesko" szukało nadal. We wtorek odnaleziono kolejne trzy rakiety: dwie „strzały" i „grom". **Elżbieta Różańska-Komorowicz**, rzecznik prasowy świętokrzyskiej policji, nie chciała potwierdzić faktu znalezienia tego ostatniego pocisku. **Bogdan Karp**, z Prokuratury Okręgowej w Kielcach odmówił wypowiedzi. UOP i WSI zajęły się natomiast sporami kompetencyjnymi: kto odpowiada za ochronę skarżyskich zakładów amunicyjnych.

Wczoraj rano głos w sprawie zabrał **Janusz Onyszkiewicz**, minister obrony, który powiedział, że zgodnie z jego informacjami skradziono 6 pocisków i 2 rakiety, ale wyłącznie stare rakiety „strzała".

Dyrekcja „Mesko" nie wypowiada się na temat zaginięcia pocisków. Dopiero po włamaniu tajne służby próbują ustalić, kto powinien zadbać o nadzór nad zakładem zbrojeniowym o strategicznym znaczeniu dla obronności. UOP chce sprawdzać, dlaczego rakiety objęte klauzulą tajności MON przekazał do remontu w zakładach „Mesko", które nie otrzymały jeszcze certyfikatu bezpieczeństwa. Wojsko twierdzi, że stare postradzieckie „strzały" nie wymagają takiego dokumentu przez firmę remontową. Urząd replikuje, że nawet „strzały" muszą być odnawiane w firmie, która posiada certyfikat bezpieczeństwa.

Potrzebne kamery

W mediach toczyła się ostra walka na słowa między specsłużbami. Prawdopodobnie chodzi o to, kto odpowie za elementarny brak ochrony supertajnego projektu rakiety przeciwlotniczej „grom". Cudowne dziecko polskiej myśli technicznej zostało wyniesione poza Zakład Produkcji Specjalnej prawdopodobnie przez laików. Weszli bez problemów na teren fabryki, włamali się do hali elaboracji i wzięli to, co nawinęło się pod rękę. Złodzieje dopiero z prasy dowiedzieli się, jaką wywołali aferę i prawdopodobnie sami odnieśli pociski (w poniedziałek policja przeszukiwała miejsce, w którym we wtorek znaleziono trzy kolejne pociski).

Wątpliwości wyjaśni śledztwo prowadzone przez Wydział ds. Przestępczości Zorganizowanej Prokuratury Okręgowej w Kielcach. Jedno już dziś nie ulega wątpliwości: trzeba poprawić system ochrony w skarżyskich zakładach. Dziennikarze udowodnili, że przez dziury w płocie z drutu kolczastego można bez problemów dostać się na teren „Mesko".

- Należy szybko zmienić instrukcję ochrony firmy. W takim zakładzie nie można wprowadzać zwykłych reguł rynkowych. Muszą się znaleźć pieniądze na nowoczesny system ochrony. Trzeba wprowadzić monitoring. To jest konieczność nawet w trudnej sytuacji finansowej firmy, może trzeba wziąć kredyt - sugeruje poseł **Stanisław Głowacki**, przewodniczący sejmowej Komisji Obrony Narodowej, od 25 lat związany ze skarżyskim przedsiębiorstwem. - To pierwszy taki przypadek w historii zakładu. Wizytowali „Mesko" przedsiębiorcy z Zachodu, którzy mieli w Skarżysku produkować rakiety przeciwpancerne dla Wojska Polskiego. Nie mieli wtedy uwag co do ochrony obiektu.

Certyfikaty: nie u nas

- W dyskusjach medialnych na temat kradzieży w Mesku pojawiło się mnóstwo nieporozumień - mówi **Dariusz Szwagierek**, prezes zarządu Zakładów Metalowych „Łucznik". - Firma zbrojeniowa musi posiadać certyfikat bezpieczeństwa, jeśli chce mieć dostęp do technologii i sprzętu objętego klauzulą tajności w NATO. O ile wiem żaden z polskich zakładów nie posiada takiego dokumentu. Ale nie jest on potrzebny do wykonywania zamówień produkcyjnych, czy remontowych prowadzonych na zlecenie wojska albo policji. „Łucznik" zamierza ubiegać się o taki certyfikat. To konieczne, jeśli będziemy chcieli mieć dostęp do nowoczesnej techniki. Już współpracujemy z niemiecką firmą „Walther", a prowadzimy też rozmowy z innymi natowskimi firmami.

Zdaniem prezesa nie ma możliwości 100-procentowego zabezpieczenia zakładów, takich jak „Łucznik", przed kradzieżami albo wypływem tajnych informacji. Zresztą identyczny problem mają zachodnie firmy.

HUBERT IDZIK, (JP)

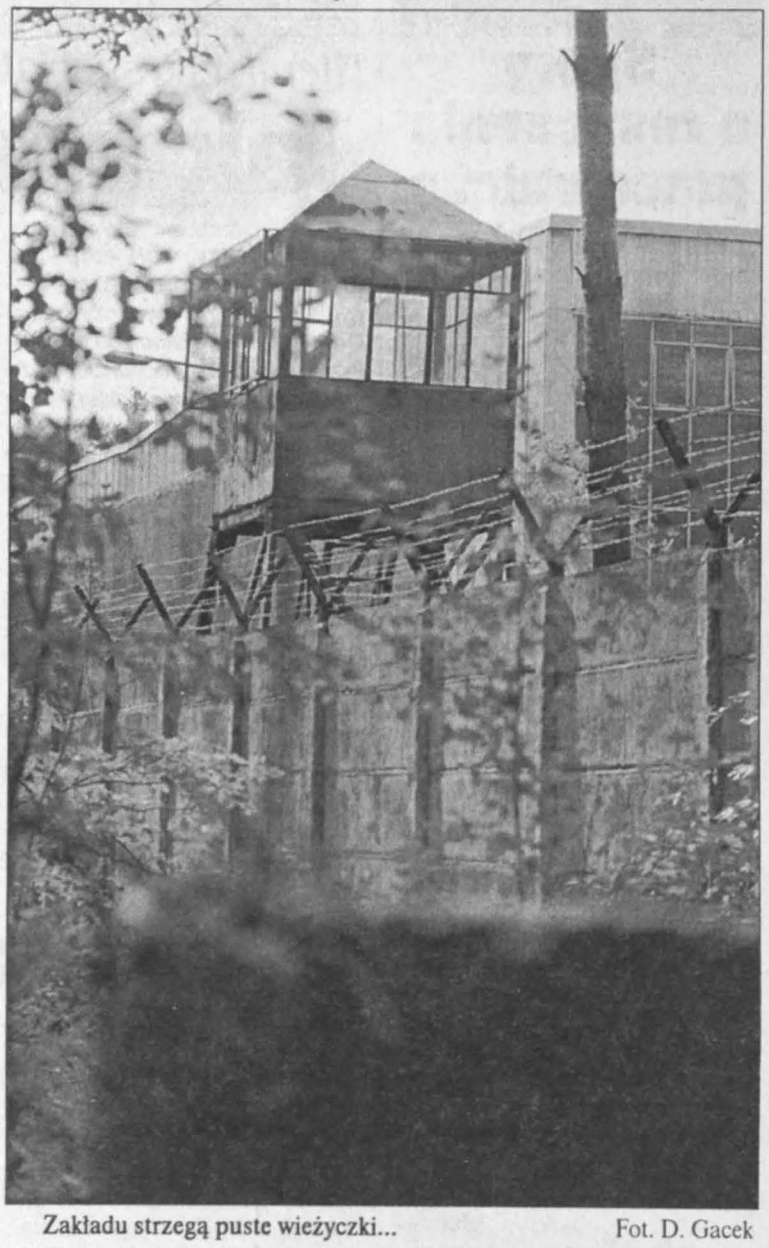

Zakładu strzegą puste wieżyczki... Fot. D. Gacek

„Amazonki" walczą z rakiem

Marsz życia

Słowo „rak" ciągle jeszcze w mentalności polskiego społeczeństwa oznacza „wyrok". Strach przed tą chorobą sprawia, że staramy się nie dopuszczać jej do myśli, zamiast podjąć walkę, chowamy głowę w piasek. Taka postawa sprawia między innymi, iż z powodu nowotworów w naszym kraju umiera rocznie kilkadziesiąt tysięcy ludzi.

Zdążyć przed rakiem

Choć powody powstawania nowotworów nie są w stu procentach odkryte przez medycynę, jedno jest pewne: swoim zachowaniem możemy się przyczynić do uniknięcia schorzenia. Jeżeli wiem nawet duże znaczenie ma czynnik genetyczny, to nikt nie rodzi się obciążony rakiem. Muszą w organizmie zaistnieć pewne sprzyjające okoliczności, by złe komórki zaczęły się mnożyć.

- Nie można dyskutować z takimi faktami, jak wpływ palenia papierosów, nadużywania alkoholu, zanieczyszczenie środowiska - tłumaczy dr **Stanisław Góźdź**, dyrektor Świętokrzyskiego Centrum Onkologii. - Ogromne znaczenie w zapobieganiu powstawania nowotworów ma właściwy tryb życia: odpowiednie odżywianie polegające na ograniczeniu spożywania tłuszczów, a zwiększeniu w diecie warzyw i owoców. Ważne jest unikanie życia w stresie, umiejętność radzenia sobie z niepowodzeniami. Mówi się, że rak nie lubi silnych osób i coś w tym jest.

W walce z rakiem niezmiernie istotne jest jego wczesne wykrycie. A więc obserwowanie wszelkich zmian, jakie zachodzą w naszym ciele i w razie jakichkolwiek wątpliwości, natychmiastowa wizyta u lekarza. Najlepiej to widać na przykładzie nowotworu piersi u kobiet - wykryty w pierwszym stadium rozwoju jest w stu procentach uleczalny. W krajach zachodnich nie stanowi większego problemu, u nas ciągle jeszcze zbiera ogromne żniwo.

Wystarczy posłużyć się jednym przykładem, by uświadomić sobie, jak w leczeniu ważny jest czas. - Guzek o średnicy centymetra oznacza, że nowotwór rozwijał się przez osiem lat - kontynuuje dr Góźdź. - A to przecież nie jest jeszcze wielka zmiana. Tymczasem do centrum zgłaszają się pacjentki ze zmianami wielkości orzechów włoskich czy nawet zaciśniętej pięści. W takich przypadkach lekarze bywają bezradni.

Kobiety kobietom

Onkolodzy powtarzają: sami walki z rakiem nie wygramy, do tego potrzebna jest aktywna i rozumna postawa pacjentów. W sukurs lekarzom przyszły kobiety zrzeszone w klubach „Amazonka", czyli panie po amputacji piersi.

- Same przeszłyśmy przez piekło strachu, niepewności, widma śmierci - mówi **Halina Cecot**, przewodnicząca kieleckich „Amazonek". - Dlatego założyłyśmy klub, by pomagać sobie i innym.

„Amazonki" prowadzą swoją działalność na wielu płaszczyznach. Przede wszystkim organizują zajęcia rehabilitacyjne dla kobiet po mastektomii, spotkania z lekarzami, z psychologami. Uczą, że po przejściu tej choroby można żyć równie szczęśliwie i twórczo, jak przed nią. Stąd też do tradycji kieleckiego klubu należą spotkania kulturalne, rozrywkowe: wieczorki, koncerty, ogniska, wyjazdy na wycieczki. Część pań pracuje jako wolontariuszki - odwiedza szpitalne oddziały i rozmawia z osobami, które czekają zabieg lub które go przeszły.

- Nie chcemy zastępować lekarzy, nie na tym polega nasza rola - wyjaśnia H. Cecot. - Ale pacjentce po amputacji piersi jest się łatwiej zwierzyć osobie, która ma to już za sobą. Łatwiej jej uwierzyć, szybciej zrozumieć, że nie można się poddawać.

Z tego też powodu „Amazonki" wprowadziły w swojej siedzibie dyżury i uruchomiły telefon zaufania. Wiadomo, że jeżeli coś nas niepokoi, najlepiej od razu zgłosić się do lekarza, a do onkologa nie trzeba skierowania. Jeżeli jednak ktoś najpierw woli porozmawiać anonimowo, potrzebuje psychicznego wsparcia, może od poniedziałku do czwartku w godzinach 10 - 13 albo przyjść na ulicę Jagiellońską 74 A - świetlica hotelu pielęgniarskiego, albo zadzwonić - tel. 366-34-54.

Marsz przeciw strachowi

W ostatnich kilku latach „Amazonki" wzięły na swoje barki jeszcze jeden obowiązek: uświadamianie osobom zdrowym czym jest choroba nowotworowa i jak jej zapobiegać. Stąd udział w akcjach, kolportaż ulotek, informujących np., w jaki sposób badać piersi, jak zauważyć niepokojące zmiany. W tę działalność chciałyby wciągnąć jak najwięcej osób, zwłaszcza mających siłę przebicia, działających we władzach, pracujących w mediach, w parlamencie. Stąd pomysł tzw. marszów życia.

- W Polsce odbywają się one od kilku lat - mówi Halina Cecot. - W tym roku, przy współudziale Stowarzyszenia „Europa - Donna" (jest to organizacja zrzeszająca zdrowe kobiety działające na rzecz walki z rakiem) zorganizowałyśmy manifestację także w Kielcach. Marsz Życia i Nadziei odbędzie się w najbliższą niedzielę, 17 października.

Wszyscy zainteresowani, a panie nie ukrywają, że liczą nie tylko na masową obecność kielczan, zwłaszcza młodzieży, ale także na udział władz miasta, województwa, posłów, senatorów, spotkają się o godzinie 11.30 na placu Konstytucji 3-go Maja (Urząd Miasta - wejście od USC). Po okolicznościowych przemówieniach uczestnicy marszu przejdą ul. Leśną, Sienkiewicza do placu Moniuszki przed Kieleckie Centrum Kultury, gdzie odbywać się będą występy artystyczne i konkursy wiedzy o profilaktyce antynowotworowej.

- Zapraszamy serdecznie - mówi H. Cecot. - Nie dajmy się rakowi. Może właśnie podczas tej imprezy uda się zwalczyć strach, który jest największym wrogiem naszego zdrowia.

BEATA SZCZEPANEK

http://sbc.wbp.kielce.pl/

Słowo o pracy

dobrze radzi

Cotygodniowy dodatek dla pracowników, pracodawców i poszukujących pracy

Szukasz pracowników albo pracy - zareklamuj się u nas. Dodatek „Słowo o pracy", to najwłaściwsze miejsce na twoją ofertę.

Spory o roszczenia pracownicze

Zawarcie umowy o pracę wymaga formy pisemnej. Niepotwierdzenie warunków i rodzaju umowy w terminie 7 dni od dnia rozpoczęcia pracy stanowi wykroczenie przeciwko prawom pracownika, zagrożone karą grzywny.

Podejmujący pracę bez pisemnej umowy musi mieć świadomość, że później może powstać spór, co do rodzaju i warunków ustnej umowy i będzie musiał przedstawić dowody popierające jego roszczenie przed Sądem Pracy. Pracownicy często zgłaszają fakt pracy bez pisemnej umowy do Państwowej Inspekcji Pracy dopiero po „zwolnieniu" z pracy, domagając się interwencji. W tej sytuacji jest to jednak dość trudne z uwagi na odmienną interpretację prawną świadczenia pracy przez daną osobę (np. na umowę zlecenie) przez właściciela, kierownika firmy.

Istotnymi elementami umowy o pracę są te, które ustawodawca nakazuje zamieścić, a także te, które strony zamieszczą z własnej inicjatywy tj. rodzaj umowy, rodzaj pracy, miejsce wykonywania pracy, termin rozpoczęcia pracy, wynagrodzenie. Wynagrodzenie za pełny wymiar czasu pracy nie może być niższe od najniższego wynagrodzenia obowiązującego w kraju.

Bardzo często zdarza się, że pracodawca nie przestrzega określonych warunków umowy. Polega to na tym, że zatrudnia pracownika na innym stanowisku niż ustalono to w umowie lub wypłaca wynagrodzenie w innej formie, np. zamiast stałego, miesięcznego - wypłacane jest wg stawek akordowych, prowizyjnych, itd.

Działanie takie stanowi naruszenie obowiązującego prawa pracy. Kodeks pracy w art. 42 przewiduje możliwość zmiany warunków umowy np. w drodze wypowiedzenia z zachowaniem okresu wypowiedzenia lub powierzenia innej pracy na okres 3 miesięcy w roku kalendarzowym pod warunkiem zachowania wysokości wynagrodzenia. Poza tym elementy umowy mogą być zmienione za porozumieniem stron (tj. za zgodnym oświadczeniem woli). Umowę o pracę sporządza się w dwóch jednobrzmiących egzemplarzach. Podpis pracownika i pracodawcy powinien znajdować się na każdym jej egzemplarzu. Jedną umowę otrzymuje pracownik, drugą wpina się do części B akt osobowych pracownika.

Umowa dla pracownika stanowi podstawę do dochodzenia od pracodawcy roszczeń z niej wynikających. Stąd wszelkie ustne „ustalenia" i „uzgodnienia" najczęściej pozostają przez pracodawcę nigdy nie zrealizowane.

BARBARA KASZYCKA

Niemieccy specjaliści uczą polskich dyrektorów formuł pisania programów

Jak brać pieniądze od Europy

Dyrektorzy wojewódzkich urzędów pracy oraz przedstawiciele samorządów uczyli się w Gdańsku od niemieckich specjalistów jak uzyskiwać fundusze ze środków Unii Europejskiej. W seminarium pt „ Europejskie Programy Funduszowo Pomocowe w Procesie Przystąpienia Polski do Unii Europejskiej" województwo świętokrzyskie reprezentowała Maria Wrona- Karczewska dyrektor WUP w Kielcach.

Seminarium było pierwszym z cyklu przygotowanego przez niemieckich ekspertów z BBJ - rządowego przedsiębiorstwa doradztwa i organizowania projektów w dziedzinie polityki rynku pracy i społecznej. Patronat nad szkoleniami objęła **Grażyna Zielińska** prezes Krajowego Urzędu Pracy.

- Procedury, które pozwalają uzyskać środki z Unii Europejskiej na finansowanie lokalnych programów rynku pracy są niezwykle skomplikowane. To seria matematycznych wręcz schematów i algorytmów. Napisanie odpowiedniego programu według tych reguł trwa od pół roku, nawet do trzech lat - wyjaśnia dyrektor **Maria Wrona-Karczewska**. - Warto więc być do tego dobrze przygotowanym, nim przystąpimy do Unii.

Nauka pisania programów odbywała się na konkretnych przykładach. Niemieccy specjaliści przedstawiali polskim urzędnikom zarówno pracochłonne programy np. opracowanie z myślą o młodzieży długotrwale bezrobotnej, jak i znacznie mniej skomplikowane np. program mający na celu upowszechnienie wykrywaczy odcisków palców.

- Programy te przypominają w pewnej części te, które pisaliśmy w naszych urzędach na potrzeby lokalnych rynków pracy - wyjaśnia dyrektor Maria Wrona-Karczewska. - Jednak są od nich znacznie bardziej skomplikowane. Przy ich opracowaniu trzeba korzystać z pomocy wielu różnych pośredników, bardzo skomplikowany jest również zapis, także graficzny.

Niemieccy eksperci bardzo dobrze ocenili merytoryczne przygotowanie polskich urzędników, stwierdzili, że polski i niemiecki rynek pracy mają podobne problemy - bezrobocie młodych ludzi, kobiet bez kwalifikacji i mieszkańców wsi. Polacy zaskakiwali ich między innymi bardzo konkretnymi pytaniami o praktyczne rady przy pisaniu programów.

- My ze swojej strony obserwowaliśmy wzorowy przykład współpracy pomiędzy niemieckimi urzędami pracy, które są częścią rządowej administracji specjalnej a władzami samorządowymi - mówi Maria Wrona-Karczewska. - Ten model funkcjonowania urzędów pracy, dobrze się w Niemczech sprawdził. Mogliśmy zaobserwować, że niemieckie władze samorządowe bardzo chętnie pomagają tamtejszym urzędom pracy w wypełnianiu ich zadań.

Szkolenie było pierwszym z cyklu, ale z pewnością nie ostatnim. Każde kolejnych będzie nie tylko poszerzać wiedzę polskich specjalistów o europejskich procedurach, ale i skracać drogę do środków, które mogą nam pomóc walczyć z bezrobociem.

(kraj)

Nim zostaniesz emerytem

Staż, a wiek

Tydzień temu odpowiadaliśmy na pytanie kielczanki dotyczące możliwości wliczenia do stażu (potrzebnego, aby uzyskać emeryturę) okresu urlopu bezpłatnego.

Przy okazji pisaliśmy o prawie do emerytury jakie nabywa kobieta kończąca 60 lub 55 lat. Rzecz w tym, że informacja na ten temat wymaga dopowiedzenia. Prawo do emerytury nie oznacza automatycznego uzyskania świadczenia. Kobieta, która skończyła 55 lat i uzyskała łączny staż 30 lat (okres składkowy i nieskładkowy) może przejść na emeryturę bez spełniania dodatkowych warunków. Natomiast pani, która ma 55 lat i co najmniej 20-letni okres składkowy lub nieskładkowy może otrzymać świadczenie emerytalne o ile została uznana za całkowicie niezdolną do pracy (uzyskała przynajmniej dawną II grupę inwalidzką). To rozwiązanie obowiązywać będzie jedynie w okresie przejściowym, czyli do 2006 roku.

- A jaki staż i wiek musi mieć mężczyzna, aby uzyskać uprawnienie do emerytury? - to pytanie postawione „Słowu Ludu" przez anonimowego kielczanina. Wyjaśnijmy więc, mężczyzna uzyskuje prawo do emerytury jeżeli spełnia łącznie dwa warunki: ukończy 65 lat i ma staż (okres składkowy i nieskładkowy) co najmniej 20 lat. Może też przejść na emeryturę po osiągnięciu 60 lat, wtedy jednak musi mieć staż 25 lat i orzeczenie lekarskie stwierdzające całkowitą niezdolność do pracy (dawna I lub II grupa inwalidzka).

Inne przepisy regulują zasady wcześniejszego przechodzenia na emerytury m.in. kombatantów i osób zatrudnionych w tzw. warunkach szczególnych lub w szczególnym charakterze(z reguły przez co najmniej 15 lat). **(tam)**

Pożyczki dla bezrobotnych

Jednym z programów wspierających zatrudnienie są pożyczki na podjęcie działalności gospodarczej lub rolniczej. Mogą je otrzymać zarówno bezrobotni, jak i pracownicy w okresie wypowiedzenia zwalniani z przyczyn dotyczących zakładu pracy, a także osoby otrzymujące świadczenia socjalne przysługujące górnikom. Wysokość takiej pożyczki nie może przekraczać 20-krotnego przeciętnego zatrudnienia. Warunki jej udzielania, oprocentowanie i warunki spłaty określane są przez urzędy pracy. W niektórych przypadkach urzędy mogą zwracać osobom, które zaciągnęły pożyczki, część kosztów szkolenia, konsultacji lub doradztwa w podejmowanej działalności gospodarczej w wysokości nie przekraczającej przeciętnego wynagrodzenia. W takim jednak przypadku osoba korzystająca z pożyczki musi udokumentować swoje koszty w ciągu 6 miesięcy od daty zawarcia umowy.

Urzędy pracy udzielają także pożyczek pracodawcom na zorganizowanie nowych miejsc pracy. Wysokość pożyczki na stworzenie jednego dodatkowego miejsca pracy również nie może przekraczać 20-krotnego przeciętnego wynagrodzenia. Pracodawca, któremu udzielono pożyczki zobowiązany jest do zatrudnienia skierowanych bezrobotnych na okres co najmniej 24 miesięcy. Pożyczka jest oprocentowana od dnia jej wypłacenia przez urząd pracy. Okres jej całkowitej spłaty nie może przekroczyć 3 lat, z wyjątkiem miejsc pracy w gospodarstwie rolnym, gdzie spłatę wydłuża się do 4 lat.

Istnieją też pożyczki szkoleniowe przeznaczone wyłącznie dla osób bezrobotnych. Ich celem jest umożliwienie podjęcia pracy na stanowiskach wymagających szczególnych kwalifikacji. Pożyczka taka jest nie oprocentowana, a jej wysokość nie może przekraczać czterokrotnego przeciętnego wynagrodzenia. **(E)**

Vademecum pracodawcy (19)

Motywacja a oczekiwania zatrudnionych

Nie zawsze motywacja finansowa jest najlepszym sposobem wynagradzania. Częstym błędem pracodawców jest pokładanie zbyt dużych nadziei w stosowaniu najbardziej popularnych form motywowania, takich jak zwiększenie wynagrodzenia czy awans.

Najlepszy pracownik w firmie, mający świadomość, że osiągnął możliwy dla zajmowanego stanowiska pułap wynagrodzenia finansowego będzie szukał innego miejsca pracy jeśli pracodawca nie znajdzie sposobu, aby go zatrzymać w firmie. Wartościowanie bardzo dobrego pracownika przy pomocy wysokiego wynagrodzenia odgrywa rolę motywującą tylko wtedy, gdy nie osiągnął on pewnego poziomu nasycenia finansowego. Przywiązanie pracownika do firmy wymaga zabezpieczenia innych oczekiwań, które nie mają wymiaru finansowego. Według badań „Barometr Rynku Pracy Take It"(Gazeta Wyborcza 28.09. 1998 i 10.05.1999) 87 proc. osób zmieniających pracę oczekuje od nowego pracodawcy dodatkowych świadczeń. Są to: premia-70 proc., ubezpieczenie-65 proc., samochód służbowy-60 proc., opieka medyczna-56 proc. W sferze niematerialnej: podnoszenie kwalifikacji-81 proc., z czego 39 proc. badanych uważa to za czynnik najważniejszy, współpraca z dobrymi fachowcami-[illegible] proc., dobre relacje ze współpracownikami-49 proc., możliwość realizacji ambitnych zadań-15 proc. Badania amerykańskie (GW 8.02.1999)potwierdzają istotną rolę czynników pozafinansowych. Osoby badane cenią sobie najbardziej stanowiska: samodzielne, dostarczające ekscytujących wyzwań, dające możliwości rozwoju i awansu, podlegające bardzo dobremu szefowi. Gdy pracownik decyduje się na opuszczenie firmy, za najważniejszy czynnik wpływający na tę decyzję zostaje uznany przez osoby badane - brak perspektywy rozwoju zawodowego. Jest on decydujący dla 83 proc. badanych (GW 15.03.1999), co potwierdza tezę, że możliwość rozwoju zawodowego jest jednym z wyznaczników samorealizacji jednostki. Frustracja spowodowana stagnacją przyczynia się do pojawienia się wielu niekorzystnych zjawisk.

JAGODA KLIMASZEWSKA
ART MARKETING MEDIA

profesjonalne szkolenia
Zatrudniamy najlepszych...
dla naszych klientów.
rekrutacja i doradztwo personalne — art marketing media

http://sbc.wbp.kielce.pl/

OFERTY POWIATOWYCH URZĘDÓW PRACY

KIELCE

1.Studio Kosmetyki Kompleksowej i Odnowy Biologicznej, Kielce, ul. Zagórska 65, tel. (0-41) 344-76-01, zatrudni: fryzjera damsko-męskiego (mile widziany mistrz z 3-letnim stażem pracy).

2. TU Compensa S.A., Kielce, ul. Staszica 1, tel. 368-28-32, 0604-859-552, zatrudni: akwizytorów funduszu emerytalnego oraz agentów ubezpieczeniowych.

3. Gospodarstwo Ogrodnicze „Bracia Kasprzak", Piekoszów, ul. Czarnowska 54, tel. 306-15-90, zatrudni: elektryka z uprawnieniami do 15kW, z wykształceniem zasadniczym lub średnim i praktyką w zawodzie.

4.EURO ENGLISH FIRST DOS, tel. 0601-276-073, zatrudni: lektora j. angielskiego z minimum First Certyfikate i przygotowaniem pedagogicznym, mile widziane prawo jazdy kat. B.

5. CAN - Andrzej Cedro, Kielce, ul. Staszica 1, tel. 343-12-04, 0602-442-373, zatrudni: absolwenta Liceum Sztuk Plastycznych lub osobę uzdolnioną plastycznie, z wykształceniem średnim i polonistkę lub absolwenta Studium Reklamy i Marketingu z wykształceniem wyższym na stanowisko grafika komputerowego.

6. Agencja Usługowa „LIFE", Kielce, ul. Puscha 19/27, tel. 0606103202, zatrudni: agenta ubezpieczeniowego z wykształceniem średnim, wiek 25-50 lat.

7. Agencja „Unia-COM", Kielce, ul. Nowy Świat 52, tel. (0-41) 3682161, zatrudni: agentów ubezpieczeniowych z wykształceniem średnim.

8. II Liceum Ogólnokształcące im. J. Kochanowskiego, Kielce, ul. Śniadeckich 9, tel. 368-72-40, zatrudni: nauczyciela j. angielskiego z wykształceniem wyższym, z przygotowaniem pedagogicznym lub po NKJO.

9. Firma „Kontech", Kielce, tel. 34-23-516, zatrudni: hydraulika, murarza i posadzkarza z wykształceniem zasadniczym.

10. EXBUD HANDEL Sp. z o.o., Kielce, ul. Zakładowa 3, tel. 345-11-56, 345-61-85, zatrudni: przedstawiciela handlowego-wykształcenie średnie, praktyka w zawodzie, wiek do 35 lat, prawo jazdy kat. B., praca w Ostrowcu Świętokrzyskim.

11. Zakład Stolarski, Kielce, ul. Kościuszki 46, tel. (0-41) 34-455-09, zatrudni: stolarza.

12. Naprawa Pojazdów Samochodowych, Łagów, ul. Zapłotnia 22, tel. (0-41) 307-42-30, zatrudni: spawacza z uprawnieniami w osłonie argonu, tokarza, frezera-szlifierza oraz ogólnego mechanika samochodowego.

13. Okręgowa Spółdzielnia Mleczarska „Radostowa", Kielce, ul. Górna 22, tel. 344-70-21, zatrudni: chłodnika z wykształceniem średnim lub zawodowym + gr. „E" - uprawnienia do obsługi maszyn chłodniczych.

14. Długosz Auto-Center, Suków, Papiernia 249A, tel. 307-35-12, zatrudni: blacharza samochodowego, lakiernika samochodowego, mechanika samochodowego i spawacza CO2 z wykształceniem zasadniczym i 3-letnim stażem pracy.

Powiatowy Urząd Pracy informuje, że dysponuje wolnymi miejscami na następujące kursy:

„Uprawnienia SEP do 1 kV" (zawodowe lub średnie elektryczne)

„Spawacz uprawnienia ponadpodstawowe elektryczne, gazowe lub osłonie CO2"

„Operator sprzętu ciężkiego w tym koparki jednonaczyniowe, ładowarki jednonaczyniowe, koparko-ładowarki, spycharki, koparko-spycharki".

Zgłaszanie ofert pracy przez pracodawców w PUP Kielce, ul. Kolberga 4, pok. 126, tel. 34-574-95, 34-516-31, wew. 295.

RADOM

Powiatowy Urząd Pracy w Radomiu informuje, że posiada oferty pracy dla osób w zawodach:

* Obuwnik szwacz
* Cukiernik
* Palacz kotłowy
* Piekarz
* Ubojowy
* Krojczy
* Szwacz
* Fryzjer
* Psycholog
* Mechanik maszyn obuwniczych
* Projektant obuwia
* Blacharz-dekarz
* Monter instalacji gazowej i CO
* Ślusarz-spawacz
* Glazurnik
* Cieśla
* Murarz-tynkarz
* Technik mechanik - mistrz
* Zbrojarz
* Inżynier budowlany
* Kierowca (znajomość języka włoskiego)
* Informatyki - staż absolwencki
* Technik elektronik - staż absolwencki
* Handlowiec - staż absolwencki
* Malarz - staż absolwencki
* Technik budowlany - absolwent
* Ślusarz - absolwent
* Pracownik w dziale przyrody
* Programista komputerowy

Szczegółowych informacji udziela Referat ds. Pośrednictwa Pracy w PUP w Radomiu, ul. Ks. Łukasika 3, POK. 139, 140.

Szukam pracy

♦ Kobieta lat 25 wykształcenie wyższe, kierunek matematyka z podstawami informatyki, 3-letnia praktyka, bardzo dobra znajomość obsługi komputera i programów komputerowych poszukuje pracy biurowej, tel. (048) 3780-793 lub 694695332.

♦ Fryzjerka, tel. 345-67-70 po kursie szuka pracy, lat 23.

♦ Księgowa - obsługa komputera, ZUS + podatki, podatkowa, księga przychodów i rozchodów. Tel. 372-45-34.

♦ Podejmę pracę chałupniczą - tylko poważne oferty, 346-46-16.

♦ Mgr inż. mechanik, długoletnie doświadczenie na samodzielnych stanowiskach, tel. (041) 361-21-73).

♦ Mężczyzna 21 lat, wykształcenie średnie, uczący się zaocznie, obsługa komputera i urządzeń biurowych, znajomość elektroniki (041) 361-70-49.

♦ Młoda lat 23 (041) 362-35-[illegible] Praktyka w handlu + obsługa komputera, kas fiskalnych, urządzeń biurowych.

♦ Szukam pracy ekspedientki, księgowej (księga podatkowa, ewidencje VAT, rozlicz. ZUS). Kielce. 3314-640 po 18.

♦ Studentka ekonomii WSP (zaoczne) podejmie pracę w biurze, księgowości lub inną, znajomość dok. ZUS, kadry, płace znajomość obsługi urządzeń biurowych, komputera, Tel. (041) 3154-318.

♦ Student (zaoczne), uczciwy, odpowiedzialny, znajomość obsługi komputera, angielski, prawo jazdy kat. B, książeczka zdrowia poszukuje ciekawej pracy. Kielce. tel. 331-57-79.

♦ Rencista 50 lat, wykształcenie średnie, praktyka w zawodach technicznych i handlu, po kursie komputerowym, samochodowe świadectwo kwalifikacyjne AB - podejmie pracę. Kielce. 34-537-69.

♦ Mgr inż. budownictwa kosztorysowanie komputerowe szuka pracy na umowę zlecenie, tel. (041) 344-78-64 po 16.

♦ Kobieta z praktyką i doświadczeniem w zawodzie sprzedawca (art. odzieżowe i inne przemysłowe), uczciwa, komunikatywna poszukuje stałej pracy. Kielce. tel. 342-87-06.

♦ Absolwentka Wydziału Prawa Uniwersytetu Warszawskiego (97r.), 2-letni staż pracy, biegła znajomość obsługi komputera, prawo jazdy + własne auto. Jolanta Łagowska , ul. Dolomitowa 7/2, tel. 345-63-45.

Słowo o pracy

Szukam pracy

- - - - - - - - - - - - - - - -

- - - - - - - - - - - - - - - -

- -

- -

Słowo o pracy

Cotygodniowy dodatek dla pracowników, pracodawców i poszukujących pracy

Redaguje: Agnieszka Krakowiak (041) 34-489-91,
Reklamy przyjmuje: Biuro Ogłoszeń „Słowa Ludu", tel. (041) 344-48-58, fax (041) 344-72-51

Ogłoszenia drobne

PRACA

AGENCJA Towarzyska zatrudni Panie. Dobre warunki. Kielce, 0602-292-740. DE31507

CHAŁUPNICTWO - 043/827-33-17. DE30127

DAM PRACĘ chałupniczą, tel. 0606-123-384. RR2779

EKSPEDIENTKI. 0604/566-265. DD4232

FIRMA (Wodzisław) zatrudni spawacza z uprawnieniami UDT do spawania blach (g=5mm) w osłonie gazów. 0602-24-97-64. DE31528

FIRMA poszukuje osób prowadzących działalność w zakresie montażu i sprzedaży anten satelitarnych (nie związanych z C+ i Wizja TV), tel. 0601/78-07-63. DD4178

HOLENDERSKA Firma z doświadczeniem na rynku polskim zatrudni - minimum 25 lat wykształcenie średnie. Tel. 0603-374-490, 0602-386-239. DE31212

HURTOWNIA zatrudni dyspozycyjnego kierowcę z praktyką (kat. B), wiek do 40 lat. Tel. 041/362-39-07. KH2002

KUCHARZY zatrudnię. Kielce, 344-11-66 (godz. 9 - 13) DE31418

PIECOWEGO. 041/3151-422, 3152-448. DE31605

POSZUKUJĘ kierowcy z samochodem do dystrybucji pieczywa. Kielce, ul. Bobrzańska 1. DE31461

PRACOWAŁEŚ legalnie w Niemczech 97 - 98, odbierz podatek. 012/423-52-32. RR2759

PRZEDSTAWICIELA handlowego z doświadczeniem (Piekarnia). 041/368-46-61 po 20.00. DE31604

PRZYJMĘ ekspedientkę do sklepu spożywczego. Kielce, Jana Pawła II 15. Zgłoszenia osobiste w godz. 9.00 - 14.00. DE31568

PRZYJMĘ osobę po księgowości KPiR + VAT. Kielce, 346-21-00, 0603-749-210. DE31511

ZATRUDNIĘ fryzjera męskiego ze stażem (mężczyznę). Kielce, Sandomierska 39d. DE31076

ZATRUDNIĘ szwaczki. Kielce, 366-28-77. DE31401

ZEMAX zatrudni tegorocznych absolwentów w charakterze sprzedawców. Wymagana znajomość obsługi komputera. 041/345-74-53. DE31585

ZURICH HANDLOWY Towarzystwo Ubezpieczeń na Życie S.A. zatrudni kobiety i mężczyzn o wysokiej kulturze osobistej w dziale sprzedaży. Kielce, Duża 20, 344-64-74, 344-58-79. KH1971

Pieniądze na własne

Wojewódzki Ośrodek ds. Zatrudnienia i Rehabilitacji Osób Niepełnosprawnych może udzielić osobie niepełnosprawnej zarejestrowanej w rejonowym urzędzie pracy, pożyczki na podjęcie własnej działalności gospodarczej lub rolniczej.

Pożyczka:

- może być udzielona do wysokości 30-krotnego przeciętnego wynagrodzenia
- udzielana jest na podstawie umowy, w której określane są między innymi warunki udzielania i spłaty pożyczki oraz wysokość oprocentowania
- pożyczka może być umorzona do wysokości 50 procent pod warunkiem prowadzenia przez pożyczkobiorcę działalności gospodarczej przez co najmniej 24 miesiące
- pożyczkobiorca musi posiadać poręczenie spłaty udzielonego kredytu

Dofinansowanie oprocentowania kredytu bankowego

Osoba niepełnosprawna prowadząca działalność gospodarczą albo własne lub dzierżawione gospodarstwo rolne może otrzymać, ze środków Państwowego Funduszu Rehabilitacji Osób Niepełnosprawnych, dofinansowanie do wysokości 50 procent oprocentowania kredytu bankowego zaciągniętego na kontynuowanie tej działalności, jeżeli:

- nie korzystała w urzędzie pracy z pożyczki na rozpoczęcie działalności gospodarczej albo rolniczej lub taka pożyczka została spłacona lub w całości umorzona.

Zatrudnienie w zakładzie pracy chronionej

Osoba niepełnosprawna posiadająca ograniczoną zdolność do wykonywania pracy zarobkowej może być skierowana przez rejonowy urząd pracy do zatrudnienia z zakładzie pracy chronionej. Zakład pracy chronionej nie tylko spełnia warunki przystosowania obiektów i pomieszczeń do potrzeb osób niepełnosprawnych ale i zapewnia podstawową i specjalistyczną o opiekę medyczną, poradnictwo i usługi rehabilitacyjne. **(krak)**

Międzywojewódzka Usługowa Spółdzielnia Inwalidów w Kielcach,

Paderewskiego 14, zatrudni na terenie: Radomia, Grójca, Skarżyska, Końskich, Miechowa, Jędrzejowa, Kielc, Starachowic i Ostrowca

inspektorów ochrony mienia i starszych inspektorów nadzoru posiadających licencje I i II stopnia pracownika ochrony fizycznej lub świadectwa szkół podoficerskich oraz dyplomy szkół oficerskich resortu spraw wewnętrznych i administracji w zakresie prawno-administracyjnej ochrony i porządku publicznego, na podstawie których mogą ubiegać się o uzyskanie ww. licencji.

Kontakt: tel. (0-41) 345-39-21.

3277/ri

Plus GSM

Polkomtel S.A., operator sieci cyfrowej telefonii komórkowej Plus GSM, zatrudni:

Technika BTS

w Radomiu

Odpowiedzialny będzie za:

- obsługę i utrzymanie stacji BTS oraz systemów radiowych

Wymagania:

- wykształcenie techniczne
- umiejętność pracy z komputerem
- prawo jazdy
- wskazana znajomość języka angielskiego
- doświadczenie w telekomunikacji - systemy radiowe

UWAGA: Stanowisko związane z pracą na wysokości.

Oczekujemy na Państwa pisemne zgłoszenia zawierające CV w języku polskim, list motywacyjny i aktualną fotografię.

Polkomtel S.A., Dział Personalny, ul. Ostrobramska 75 C, 04-175 Warszawa

Symbol referencyjny: BTS/R

Nasze oferty również na stronach: www.plusgsm.pl oraz www.topjobs.pl

Zmieniamy świat na Plus

http://sbc.wbp.kielce.pl/

Jeśli nie MAN to kto?

Strajk to ostateczność

Rozmowa z przewodniczącym Komisji Zakładowej NSZZ „Solidarność" ZS „Star" S.A. ZBIGNIEWEM RAFALSKIM

◆ W referendum ogłoszonym przez związki zawodowe „Stara" wynika, że obecnej formy restrukturyzacji spółki nie popiera ponad 75 proc. głosujących. Jak ocenia Pan wynika tej konsultacji?

- Ludzie potwierdzili opinię, że nie podoba im się obecna sytuacja w zakładzie. Zmiany jakie dotychczas wprowadzono w „Starze" opierały się głównie na redukcji zatrudnienia. Dlatego dla nas nie są ważne ustne deklaracje o utrzymaniu produkcji ciężarówek i niewprowadzaniu dalszych zwolnień grupowych. Chcemy to mieć na piśmie. Dziś zagrożonych utratą pracy jest 1400 osób. Większość z nich gotowa jest bronić swoich miejsc pracy nawet decydując się na strajk.

◆ Czy w sytuacji zakładu strajk to najodpowiedniejsza forma protestu?

- Decyzje w tej sprawie zapadną najprawdopodobniej w przyszłym tygodniu. Do 15 października zarząd zakładu ma czas, by udzielić odpowiedzi: gdzie i ilu ludzi będzie pracować, w których spółkach i na jakich stanowiskach, czy w „Starze" będą produkowane samochody i jakie, na jakich zasadach będzie współpracować spółki MAN-a i „Stara". Nie mamy dokumentu, który odpowiada na te pytania. Jednak powtarzam - strajk to ostateczny środek.

◆ Czy wynik referendum oznacza, że załoga „Stara" nie chce takiego inwestora jak MAN? W opinii zarządu spółki zakładowi grozi upadłość.

- Nikt nie wygania MAN-a ze Starachowic. Związki nie mają takiego zamiaru i nie są przeciwne temu inwestorowi. Uważamy, że Zasada, MAN i skarb państwa powinny „usiąść" przy jednym stole ze związkami zawodowymi i rozpocząć rozmowy na temat przyszłości fabryki. Wierzę, że szybko osiągnęlibyśmy porozumienie, zadawalające wszystkie strony.

◆ Jeżeli MAN nie zechce inwestować w „Starze", czy macie alternatywne rozwiązanie jak uratować zakład?

- Według moich informacji w tej chwili zakład posiada około 1500 zamówień na samochody. Nie rozumiem dlaczego nie są one realizowane, a ludzie nie mają co robić. Odpowiedź - brak pieniędzy nie satysfakcjonuje nikogo. Mamy pomysł na utrzymanie produkcji, ale ujawnimy go w rozmowach z rządem. Mogą być one korzystne również dla MAN-a. Podkreślam, że jeżeli MAN chce w „Starze" produkować samochody, to drzwi ma otwarte!

Rozmawiała
MAŁGORZATA LASEK

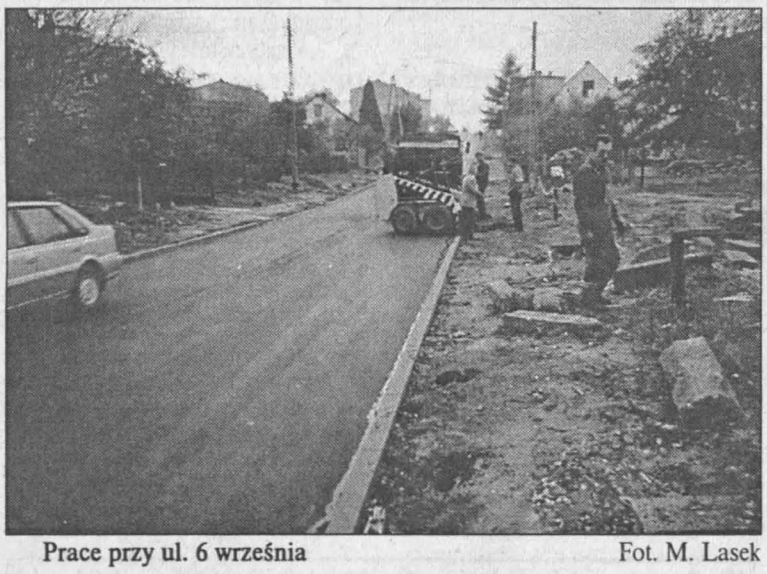

Prace przy ul. 6 września Fot. M. Lasek

Drogi na zimę

STARACHOWICE. Na remont ulicy doczekali się mieszkańcy posesji znajdujących się przy ul. 6 Września. Trwają właśnie prace przy kładzeniu nowej nawierzchni.

- Odcinek komunikacyjnego traktu od ulicy Miodowej do Dwernickiego pokryty został nową asfaltową nawierzchnią. Po jednej ze stron ulicy wykonany zostanie chodnik dla pieszych. Dzięki środkom pozyskanym z Wojewódzkiego Funduszu Ochrony Środowiska, udało się wprowadzić do tegorocznego planu inwestycji budowę kanału sanitarnego wzdłuż ulicy 6 Września - poinformował rzecznik prasowy Zarządu Miasta **Marek Barański**.

Z kolei w rejonie ulicy Leśnej uporządkowano tereny zielone. W tym również miejscy pracownicy Zakładu Robót Publicznych mają wykonać parkingi, co powinno pozwolić na rozwiązanie problemu z miejscami do postoju samochodów.

Natomiast trwa wykonywanie tzw. kompaktowego ronda oraz kładziona jest nawierzchnia asfaltowa na drodze łączącej aleję Armii Krajowej z ulicą Kopalnianą.

(las)

Jestem za, ale nie mam pieniędzy

Książki bez właściciela

OSTROWIEC. Tylko do końca roku Bibliotekę Środowiskową przy ulicy Sandomierskiej będzie utrzymywać firma „Publima", która umowę tej treści podpisała podczas kupna budynku od huty. W budynku znajdują się zbiory.

Szef Rady Osiedla Hutnicze i jednocześnie wiceprzewodniczący Rady Miejskiej **Janusz Skrzypczyński** dziwi się, że biblioteka staje się nagle bezpańska i nikt nie chce się nią zająć.

- Niby wszyscy są zainteresowani zbiorami, a tak naprawdę nie ma właściciela. Tymczasem to jedyne miejsce, gdzie można wypożyczyć książki. Placówka jest bardzo potrzebna, obsługuje miesięcznie pięć tysięcy osób. Korzysta z niej wielu ludzi w wieku podeszłym - mówi przewodniczący. - Ponadto to jedyna biblioteka techniczna w mieście. Po książki przychodzą uczniowie Zespołu Szkół Hutniczych oraz studenci Wyższej Szkoły Biznesu i Przedsiębiorczości - dodaje. Pyta, czy utrzymanie biblioteki to obowiązek powiatu, czy miasta.

Niedawno otrzymał odpowiedź od starosty **Macieja Giermasińskiego**.

„Uznaję szczytne cele, jakie realizuje ta instytucja w krzewieniu idei dziedzictwa kulturalnego naszego miasta i regionu" - czytamy w piśmie. „Deklaruję pełne poparcie dla wzmocnienia jej kondycji finansowej. Jednak w obecnej sytuacji budżetu nie jestem w stanie przeznaczyć na ten cel żadnych środków".

Starosta podkreśla, że biblioteka nie jest jednostką organizacyjną powiatu. Z kolei prezydent miasta **Jan Szostak** odpowiada, że biblioteka nie jest w kompetencji gminy.

- Z ustawy „O samorządzie powiatu" wynika, że to starosta powinien ją prowadzić. Zastanawiamy się jednak, czy nie dofinansować biblioteki - mówi. - D my jednak pieniądze na własne zbiory to jest naszym obowiązkiem. Wspier także muzeum, chociaż należy do pow tu - wylicza.

Wiceprezydent **Zygmunt Was** przypomina, że do końca roku „Publi utrzymuje dwa etaty w bibliotece. P znaje, że bez wątpienia biblioteka jest dziom potrzebna. Znajduje się w niej tys. zbiorów, w tym ponad dwie trze - literatury naukowo-technicznej. Uw jednak, że trzeba się dokładnie przyjr ile książek jest aktualnych, a ile powi trafić na przemiał.

- Taka biblioteka powinna posiad przynajmniej 200 metrów kwadratow Roczny koszt utrzymania zbiorów wy si ponad 70 tys. zł. Powiat powinien p wadzić przynajmniej jedną biblio - mówi Zygmunt Waszka. - Teraz ma d zję, by przejąć te zbiory.

(a

Okno na świat

SKARŻYSKO KOŚCIELNE. Od niedawna gmina posiada swoje strony w internecie. Zdaniem włodarzy, inwestycja ta nie obciążając budżetu przyczyni się do jej promocji, w kraju, a także za granicą.

Władze gminy traktują promocję jako jeden z podstawowych warunków rozwoju gminy i przyciągnięcia inwestorów. Służy temu informator gminny, ukazujący się w lokalnej gazecie. W ramach realizacji filmu promocyjnego o powiecie prezentowane będzie również Skarżysko Kościelne.

Strony internetowe zawierają informacje na temat mocnych ale i słabych stron gminy, jej historii, położenia, walorów turystycznych. Prezentowana jest również infrastruktura, prowadzone inwestycje, a także plany rozwoju, które w ostatecznej wersji zawarte będą w przygotowywanej właśnie strategii rozwoju gminy.

Realizacja programu „Prezentacja gminy w Internecie", kosztowała dotychczas około 3 tys.zł. Możliwa była dzięki dotacjom ze strony miejscowych przedsiębiorców zrzeszonych w „Kapitule małego biznesu".

- Nie posiadamy jeszcze własnego łącza internetowego. Na razie korzystamy z możliwości szkoły podstawowej, która posiada je ramach programu „Internet w każdej gminie". Po ku tygodniach funkcjonowania ma już pierwsze dowody zainteresowa naszymi stronami. Myślę, że jest ty kwestią czasu kiedy będzie można m wić o konkretnych efektach nasze cji - mówi wójt **Zbigniew Celski**. - ternet to nie tylko prezentacja mo wości gminy. Na stronach możliwa również prezentacja firm i ich ofert. dyspozycji zainteresowanych jest r nież poczta elektroniczna mogąca u twić kontakt z klientami i kooperan mi. Na stronie ogłoszeniowej zna będzie można również informacje organizowanych przetargach. Na p krycie kosztów funkcjonowania In netu przeznaczone będą środki uzys ne ze zbiórki surowców wtórnych w mach jesiennych porządków w gm - dodaje wójt Celski.

(p

Walka o klub

STARACHOWICE. - Nie chcemy błąkać się po klatkach schodowych. Chcemy mieć swój „Klub Pod Piątką" - mówią dzieci z osiedla „Stadion".

Zwróciły się do Zakładu Energetyki Cieplnej, by udostępnił im pomieszczenia po starej kotłowni.

- Na każdym osiedlu są świetlice środowiskowe, w których spotyka się młodzież. Na osiedlu Stadion takiego miejsca nie ma. Wystajemy w klatkach schodowych, piwnicach. Dorosłych to denerwuje, więc postanowiliśmy utworzyć klub - mówi 13-letni **Sylwester Jężak**.

Dzieci szybko utworzyły własny Zarząd Klubu Młodzieżowego „Pod Piątką". Grupa 42 chłopców i dziewcząt wybrała na swojego przewodniczącego **Adriana Stefańskiego**.

Inicjatywę dzieci poparli rodzice oraz Komitet Obrony Mieszkańców.

- Młodzież ma wspaniały pomysł na zagospodarowanie wolnego czasu. Na pewno im pomożemy - zapewnia **Stefan Nowocień**, przewodniczący KOM.

Dzieci skierowały list otwarty do dyrekcji ZEC, instytucji społecznych, zakładów pracy z prośbą o pomoc.

MAŁGORZATA LASEK

Nagrody prezydenta

OSTROWIEC. Prezydent miasta będzie miał większy wpływ na przyznawanie nagród nauczycielom, którzy są zatrudnieni w gminnych placówkach oświatowych. Taką decyzję podjęli radni tuż przed Dniem Edukacji Narodowej.

- To prezydent miasta przyznaje nagrodę, tak więc powinien mieć większy wpływ na to, kto ją otrzyma - mówi wiceprezydent **Zygmunt Waszka**. - Dotychczas decyzję podejmowała komisja. Teraz ustala tylko listę osób przewidzianych do nagrody.

- Czytelna jest rola komisji i czytelna Zarządu Miasta - wyjaśnia naczelnik Wydziału Edukacji, Kultury, Sportu i Rekreacji Urzędu Miasta **Sławomir Kopański**. - Zgodnie zresztą z wykładnią Ministerstwa Edukacji Narodowej.

Zdaniem radnych kandydat do nagrody powinien być nauczycielem o nienagannej postawie etycznej i obywatelskiej, powszechnie uznawanym dorobku pracy dydaktycznej, wychowawczej lub opiekuńczej. Wysokość nagrody nie powinna p kraczać 60 proc. nagrody ministra edu cji narodowej oraz być wyższa od nagr kuratora oświaty. Wnioski nauczyc opiniują rady pedagogiczne szkół, zwi ki zawodowe, do których należy dana o ba, natomiast wnioski dyrektorów - ganizacje związkowe.

Wnioski nauczycieli składa dyre danej placówki, wnioski dyrektorów - czelnik WEKSiR. Wszystkie dokume sprawdza najpierw komisja, która ob duje w składzie: członkowie Komisji E kacji i Kultury Rady Miasta, nacze WEKSiR oraz jego zastępca, insp ds. edukacji WEKSiR, naczelnik Odd łu Zamiejscowego Kuratorium Oświ oraz wizytator, przewodniczący NS „Solidarność" Pracowników Oświ i Wychowania, prezes ZNP.

Protokół z posiedzenia komisji staje przedstawiony Zarządowi Mia który ostatecznie podejmuje decyzję o p znaniu nagrody.

(a

Mazowsze w Końskich

Staraniem Agencji Artystycznej „ARTOS" w Kielcach 16 października o godz. 17 br. w Hali Sportowej w Końskich wystąpi Zespół Pieśni i Tańca „Mazowsze" zawsze chętnie słuchany i oglądany na całym świecie. Swą wyjątkową pozycję zawdzięczają artyści z „Mazowsza" zarówno urodzie naszej sztuki ludowej, specyficznemu charakterowi polskich tańców, przyśpiewek i strojów ludowych, jak również twórczej koncepcji dwojga ludzi **Tadeuszowi Sygietyńskiemu** oraz jego żonie **Mirze Zimińskiej-Sygietyńskiej**. O tym, że zespół jest ambasadorem polskiego folkloru nikogo nie trzeba przekonywać. Ocala od zapomnienia nasze ludowe tańce i pieśni. No bo, tak z ręką na sercu: kto dziś tańczy oberka, polkę czy kujawiaka?

Bilety na koncert rozprowadza Agencja Artystyczna „ARTOS", ul. Kościuszki 8, tel. 344-64-03, 362-33- oraz Dom Kultury w Końskich.

Co, gdzie, kiedy?

OSTROWIEC

KINO w ZDK - Gwiezdne wojny: cz. I - Mroczne widmo" - USA, l. 12, g. 9, 16, 18.30.

BIURO WYSTAW ARTYSTYCZNYCH, ul. Siennieńska 54, tel. 263-20-48 - czynne codziennie, oprócz poniedziałków w godz. 9 - 17.

APTEKA DYŻURNA - os. Rosochy 47, tel. 266-70-77.

RAZEM POKONAĆ PRZEMOC - 267-12-20 - anonimowy telefon Komendy Powiatowej Policji

SKARŻYSKO

KRYTA PŁYWALNIA - ul. Spółdzielcza 19, tel. 25-39-350, 25-22-023, czynna od poniedziałku do piątku w godz. 8 - 21, a w soboty i niedziele godz. 10 - 21.

KINO „Metalowiec" - nieczynne.

MUZEUM IM. ORŁA BIAŁEGO, ul. Słoneczna - czynne od 8 do 16.

APTEKA DYŻURNA - ul. Sokola, tel. 251-04-44.

POGOTOWIE RATUNKOWE - ul. Szpitalna.

BIBLIOTEKA PUBLICZNA, ul. Sokola - czynna od poniedziałku do czwartku 10 - 17.

STARACHOWICE

KINO Miejskie - nieczynne.

TELEFON ZAUFANIA DLA OSÓB Z PROBLEMEM ALKOHOLOWYM: 274-03-26 - poniedziałek, środa, piątek 19 - 21.

APTEKA DYŻURNA - ul. Miodowa 10, tel. 273-20-52.

MUZEUM REGIONALNE - ul. Krywki 1, tel. 274-62-68, czynne w dni robocze 10 - 16.

POLSKI KOMITET POMOCY SPOŁECZNEJ, ul. Harcerska 11, tel. 274-82-67.

SUCHEDNIÓW

KINO „Kuźnica" w DK - nieczynne.

KOŃSKIE

KINO „Adria" - nieczynne.

BIBLIOTEKA PUBLICZNA czynna: pon., czw., pt., 10 -16.

APTEKA DYŻURNA - pl. Kościuszki 1, tel. 372-25-46.

http://sbc.wbp.kielce.pl/

Przybędzie mieszkań

SANDOMIERZ. Władze miasta doszły do porozumienia z dwiema spółdzielniami mieszkaniowymi. Wspólnie chcą przełamać deficyt mieszkaniowy.

W Sandomierzu na mieszkania komunalne czeka około 400 osób.

- Na wszelkie sposoby chcemy pozyskać większą ilość nowych mieszkań. Do tej pory jedynie odzyskujemy stare. Przeprowadziliśmy rozmowy z obydwiema spółdzielniami mieszkaniowymi. Zaproponowaliśmy, że miasto da im teren pod budowę nowych bloków mieszkalnych, a w zamian za to spółdzielnie dadzą nam określoną ilość lokali. Pozyskamy w ten sposób dodatkowe mieszkania komunalne. Obydwie spółdzielnie zgodziły się na takie rozwiązanie, ponieważ zaczyna im powoli brakować własnych terenów pod budownictwo, zwłaszcza w zachodniej części miasta - wyjaśnił Andrzej Tenderowicz, burmistrz Sandomierza.

Miasto dysponuje terenami pod budownictwo mieszkaniowe w osiedlu przy szpitalu i zamierza w najbliższym czasie pozyskać nowe tereny w osiedlu Kruków oraz przy ul. Polnej, obok trasy na Kraków. Budowa spółdzielczo-komunalnych bloków ma rozpocząć się w przyszłym roku.

Drugim wyjściem z trudnej sytuacji mieszkaniowej ma być Towarzystwo Budownictwa Mieszkaniowego. Władze miasta skierowały już do mieszkańców Sandomierza ankietę. Osoby, które będą chciały otrzymać mieszkanie w ramach TBS powinny zgłaszać swój akces do Urzędu Miasta. Burmistrz Tenderowicz stwierdził, że powstanie TBS zależy od liczby osób, które odpowiedzą na ankiety.

- Miasto wniosłoby do TBS w ramach aportu grunty pod budowę bloków. Jednak aby TBS ruszyło potrzebujemy chętnych co najmniej na jeden blok. Najlepiej byłoby, gdyby to były trzy bloki mieszkalne, bo wtedy koszty byłyby o wiele niższe. Mankamentem tego rozwiązania jest fakt, że nie można zostać właścicielem mieszkania, chociaż płaci się za nie, jak za własne - stwierdził burmistrz.

Na budowę mieszkań w ramach TBS przyszli lokatorzy mogą uzyskać nisko oprocentowany kredyt z Banku Gospodarstwa Krajowego. Miesięczne spłaty zaciągniętego kredytu wynosiłyby od 300 do 450 zł. Po spłacie części należności członkowie TBS mogą ubiegać się również o częściowe umorzenie kredytu. **(bea)**

Biblioteka po remoncie

SANDOMIERZ. - Trudno dziś wyobrazić sobie funkcjonowanie 30-tysięcznego miasta o tak bogatej tradycji i historii bez Miejskiej Biblioteki Publicznej im. Jana Długosza - powiedział burmistrz Andrzej Tenderowicz podczas oficjalnego otwarcia nowej siedziby placówki przy ul. Parkowej.

Sandomierska biblioteka została utworzona 92 lata temu przez Koło Mierzy Szkolnej. Kilkakrotnie zmieniała swoją siedzibę. Początkowo zbiory liczące 800 woluminów przechowywano w pomieszczeniach wynajętych przy Rynku. Potem placówka przeniesiona była kolejno do Domu Długosza, kamienicy przy ul. Zamkowej i ratusza. W 1955 roku, po połączeniu biblioteki miejskiej z powiatową, 33 tys. woluminów przeniesiono do Kamienicy Oleśnickich. Tutaj placówka przetrwała do 1994 roku. Przez ostatnie pięć lat powiększający się z roku na rok księgozbiór przenoszono stopniowo do remontowanego budynku przy ul. Parkowej.

- Przenosiliśmy się na raty. Jako pierwszy przeniósł się oddział dla dzieci. Potem otwarta została wypożyczalnia. Dopiero w czerwcu ubiegłego roku udało nam się odzyskać pomieszczenia na czytelnię, które wyremontowaliśmy dzięki pomocy władz miasta. Każda z tych placówek powiększyła w nowym budynku swoją powierzchnię niemal trzykrotnie. Lokalizacja okazała się trafna, bo biblioteka mieści się teraz na pograniczu starego i nowego miasta. Podwoiła nam się również liczba czytelników - stwierdziła **Barbara Rożek**, dyrektor MBP w Sandomierzu.

Miejska biblioteka posiada obecnie 90 tys. woluminów i dwa oddziały na terenie miasta. W bogatym księgozbiorze znajduje się ponad 24 tys. literatury dla dzieci, 36 tys. literatury dla dorosłych, 34 tys. książek popularnonaukowych oraz cenne starodruki i czasopisma. Zakup nowych książek wspomagają finansowo również czytelnicy.

Mieczysław Sawa, starosta powiatu sandomierskiego stwierdził podczas otwarcia nowej placówki, że zamierza podjąć rozmowy z władzami miasta dotyczące przekształcenia biblioteki miejskiej w placówkę powiatową.

Wyremontowane pomieszczenia biblioteki poświęcił ks. **Jerzy Bisztyga**, a symboliczną wstęgę przeciął burmistrz **Andrzej Tenderowicz** wspólnie z **Barbarą Bryłą**, przewodniczącą sandomierskiej Rady Miasta. **(bea)**

Jak Kleczanów wchodzi w XXI wiek?

Samorządowcy z inicjatywą

KLECZANÓW. Budynek wielofunkcyjny w centrum wsi ma być lepiej wykorzystany. Obok miejscowego lasu powstanie parking z ubikacjami, a na placu buraczanym będą urządzane jarmarki. Wszystkie zmiany z inicjatywy miejscowych samorządowców.

Olbrzymi budynek w centrum wsi stanął dzięki jej mieszkańcom. Teraz samorządowcy starają się, by stworzyć w nim centrum handlowo-usługowe. W gminie jest 500 bezrobotnych i dla wielu znalazłaby się tu praca. Na razie powstał sklep mięsny, niebawem ruszy tekstylny.

- Z powodzeniem mogłyby działać w tym samym budynku jeszcze kwiaciarnia, punkt fryzjerski, fotograficzny - mówi sołtys **Kazimierz Jędral**. - Jest także miejsce na sklep odzieżowy, meblowy i gospodarstwa domowego. Dla krawca i szewca też starczyłoby miejsca.

Pomysłom sołtysa i jednocześnie radnego gminy przytakuje miejscowy lekarz, też radny gminy, **Jan Curyło**.

- Gabinet stomatologiczny należałoby przenieść z piętra na parter - proponuje.- W dolnych pomieszczeniach jest miejsce na gabinet rehabilitacyjny.

Jan Curyło chciałby, by obok miejscowego lasu powstał parking z ubikacjami. Z pewnością zgodziłoby się na to Nadleśnictwo Staszów, które jest gospodarzem terenu. Tym bardziej, że zatrzymuje się tu wielu zmotoryzowanych i 50-hektarowy zagajnik powoli staje się wielkim śmietniskiem.

- To nie do pomyślenia, by tak niszczyć środowisko - mówi. - Przecież właśnie tutaj wybitny archeolog, prof. **Andrzej Buko** odkrył 37 kurhanów z czasów pogańskich.

- To idealne warunki na prowadzenie handlu - mówią samorządowcy.- Plac jest utwardzony, z dobrym dojazdem. Z powodzeniem działa już na nim firma „Zetor", która zajmuje się sprzedażą ciągników.

Osobnym problemem są inwestycje komunalne. Mieszkańcy Kleczanowa i Zdanowa już wykonali dokumentację budowy 1200-metrowej drogi. Teraz wszystko zależy od decyzji władz gminy Obrazów. Przydałaby się też oczyszczalnia ścieków. Jest nawet już na to plac. Jeśli mieszkańcy połączą swoje starania, oczyszczalnia powstanie. **(an)**

Radny powiatowy Józef Abram, przewodnicząca Koła Gospodyń Wiejskich Helena Kurowska, lekarz, radny gminy Jan Curyło, sołtys Kleczanowa, radny gminy Kazimierz Jędral Fot. A. Nowak

Z kolei inicjatywie powstania jarmarku na placu buraczanym przytakują przewodnicząca Koła Gospodyń Wiejskich **Helena Kurowska** i radny powiatowy **Józef Abram**. Także dyrekcja Cukrowni „Włostów" nie ma nic przeciwko, gdyż już od kilku lat teren o powierzchni hektara jest nie wykorzystywany.

Nasze telefony:
w Sandomierzu
832-94-36
w Staszowie
864-39-37
w Opatowie
868-29-50

Dziurawe drogi

OPATÓW. W tym roku wyremontowano w powiecie jedynie 15 km nawierzchni dróg. To niewiele, bo potrzeby są znacznie większe.

Na modernizację i utrzymanie dróg przeznaczono około 1,2 mln. zł, z czego powiat wyasygnował 685 tys. zł. Starostwo Powiatowe oceniło działalność Zarządu Dróg Powiatowych. Na stanowisko dyrektora powołało **Stanisława Grabonia**. **(an)**

Co, gdzie, kiedy?

OPATÓW

KINO „Studyjne" - „Wielki Joe" - USA, b.o., g. 8.30, 10.30, „Ściągany" - USA, l. 15, g. 19.

SZPITAL - tel. 868-27-63.

PORADNIA ODWYKOWA - 868-27-33.

APTEKA DYŻURNA - ul. 16 Stycznia.

POŁANIEC

APTEKA DYŻURNA - ul. Krakowska 3.

SANDOMIERZ

SZPITAL - tel. 832-32-03.

APTEKA DYŻURNA - ul. Armii Krajowej 1, tel. 832-57-36 i Baczyńskiego 14, tel. 832-19-15.

TELEFON ZAUFANIA KLUBU ANONIMOWYCH ALKOHOLIKÓW - 832-39-99.

MUZEUM OKRĘGOWE: Oddział Zamek - ul. Zamkowa 14, tel. (0-15) 644-57-57, czynne: od wtorku do piątku w godz. 9 - 16, w soboty 9 - 15, w niedziele 10 - 15, w poniedziałek nieczynne - wystawy stałe: „Kuchnia królewska", „Gabinet numizmatyczny", „Historia wzgórza zamkowego w ikonografii", „Ekspozycja etnograficzna", „Ekspozycja archeologiczna", wystawa czasowa: „Adam Bojara. Malarstwo", „Sandomierz w fotografii Ewy i Janusza Sierokoszów" oraz serwis zdjęciowy z IX Festiwalu „Muzyka w Sandomierzu - 12 - 26 września 1999 r.", Najciekawsze nabytki muzealne (1995 - 1999)".

Oddział Ratusz - ul. Rynek 1, czynne: od wtorku do piątku w godz. 9 - 16, soboty 9 - 15, niedziele 10 - 15, w poniedziałki - nieczynne - wystawa stała: „Dzieje Sandomierza", wystawa czasowa: „Dawne i współczesne widoki Sandomierza".

Oddział Literatury - ul. Katedralna 5/7, tel. (0-15) 832-21-47, czynne od wtorku do piątku w godz. 9 - 16, soboty 9 - 15, niedziele 10 - 15, poniedziałek - nieczynne - wystawa stała: „Jazdy do Sandomierza"- ekspozycja poświęcona związkom Jarosława Iwaszkiewicza z Sandomierzem, wystawa czasowa: „Na poręczy nieba" - wystawa monograficzna poświęcona sylwetce i twórczości Stanisława Balińskiego.

Galeria Sztuki Współczesnej BWA, ul. Rynek 11.

Muzeum Diecezjalne Sztuki Kościelnej, ul. Długosza 9, poniedziałek - nieczynne, od wtorku do soboty czynne w godz. 9 - 16, w niedziele 13.30 - 16.

Hotel Królowej Jadwigi, ul. Krakowska 24.

Fanklub przy Fundacji Kultury Ziemi Sandomierskiej, ul. Mickiewicza 24, poniedziałki i czwartkiw godz. 14 - 16 - warsztaty teatralne, codziennie od 15 - próby zespołów muzycznych.

Podziemna Trasa Turystyczna - czynna codziennie w godz. 10 - 17.30.

STASZÓW

SZPITAL - tel. 864-22-81.

TELEFON ZAUFANIA - codziennie w godz. 16 - 22 - 864-30-68.

Staszowska Izba Gospodarcza - tel. 864-31-05.

Staszowski Ośrodek Kultury - ul. Parkowa 6, tel. 864-41-12.

Staszowskie Towarzystwo Kulturalne - ul. Jana Pawła II 17, tel. 864-33-44.

PKS (informacja) - tel. 864-23-19.

PKP (informacja) - tel. 864-21-42.

http://sbc.wbp.kielce.pl/

3292/ri

JG ALU

Systemy aluminiowe
Alumil - jedyne w Europie
projektowane przez F. A. PORSCHE
- okna, witryny, drzwi
- fasady, ściany, wiatrołapy
produkcja i montaż

JG-alu s.c. - Zakład Produkcyjny
26-065 Piekoszów, ul. Czarnowska 56,
tel./fax (0-41) 368-20-43, tel. (0-41) 306-18-10

KÄRCHER

Czyszczenie jest naszym zadaniem.

Na „mokro" i na „sucho"
z ciśnieniem i podciśnieniem
w domu, w ogrodzie
i w samochodzie
tam gdzie Ty, tam i my
urządzenia czyszczące
Kärcher

DEALER
Kontakt 2:
Radom,
ul. Warszawska 150 a
tel./fax: (048) 333 25 70,
333 11 77

Magdziarz:
Kielce,
ul. Słowackiego 20
tel.: (041) 361 26 46,
fax: 361 00 57

www.karcher.com.pl

Zarząd Miejski w Jędrzejowie

ogłasza przetarg nieograniczony na zabudowę stylowych latarń w ilości 64 sztuki w Jędrzejowie, ul. 11 Listopada.

Termin realizacji - 30 listopada 1999 r.
Oferta powinna zawierać: - cenę netto
- cenę brutto
obliczona na podstawie kosztorysu ofertowego.

Materiały przetargowe do odbioru w Urzędzie Miejskim w Jędrzejowie przy ul. 11 Listopada 33, pokój nr 9.

Osoba do kontaktu: insp. nadz. Krzysztof Krupiński, tel. (041) 38613-56.

Zapieczętowaną kopertę należy oznaczyć: „Przetarg na oświetlenie ul. 11 Listopada".

Oferty należy składać w siedzibie Zamawiającego, pokój nr 11 do dnia 28.X. do godziny 13.00.

Otwarcie ofert nastąpi w dniu 28.X.99 r. o godzinie 14 w Jędrzejowie ul. 11 Listopada 33, pokój nr 36.

W przetargu mogą wziąć udział oferenci, którzy niesą wykluczeni na podstawie art. 19 ust. 1 o zamówieniach publicznych (oświadczenie pisemne).

1579/je

Nagroda ministra edukacji dla Joanny Kuternogi

Pomysłów nam nie brakuje

KIELCE. Joanna Kuternoga jest jednym z niewielu pedagogów uhonorowanych nagrodą ministra edukacji i jedynym w województwie świętokrzyskim, któremu minister wręczy ją osobiście z okazji Dnia Nauczyciela.

Joanna Kuternoga jest dyrektorką Przedszkola nr 27 w Kielcach, jedynego, które ma status placówki integracyjnej, a to znaczy, że uczęszczają do niego dzieci niepełnosprawne. - Miałam szczęście spotkać na swej drodze wspaniałych nauczycieli - podkreśla pani Joanna. - Na pewno należała do nich **Natalia Machałowa**, u której zaczynałam pracę. To ona pierwsza zwróciła uwagę, że dziecko niepełnosprawne może funkcjonować wśród zdrowych rówieśników. Do tamtych słów i doświadczeń wróciłam po latach. Dopiero w 1991 r. władze zgodziły się na otwieranie placówek integracyjnych.

Na początek do przedszkola przy ul. Toporowskiego przyjęto pięcioro niedosłyszących dzieci. - To był eksperyment - podkreśla dyrektorka. - Nie miałam wtedy nic poza dobrą wolą. Jednak radość i ulga rodziców, obserwowanie, jak dzieci się odblokowują, były najlepszą siłą napędową.

W praktyce oznacza to, że pedagodzy musieli poświęcić mnóstwo własnego czasu na opracowanie planów pracy, znalezienie nowych metod pracy.

Dzisiaj do przedszkola chodzi ponad 30 dzieci niedosłyszących i z zaburzeniami mowy. W niektórych grupach jest ich tyle, co dzieci zdrowych. - Nie są to dobre proporcje - twierdzi dyrektor Kuternoga. - Ale jak odmówić rodzicom?

Przybywają tu dzieci z Kielc i okolic. Wieść o placówce poszła w świat i to są rezultaty. - Czasami sytuacja jest dramatyczna - opowiada dyrektorka. - Próbowałam kiedyś odmówić matce takiego dziecka i usłyszałam, że to jedyna jej szansa. Dziewczyna została odrzucona przez własną rodzinę. Przyjęcie dziecka do przedszkola było jej szansą na pójście do pracy. Znaleźliśmy miejsce, a dziecko wspaniale zaaklimatyzowało się w grupie.

Dyrektorka podkreśla, że w tym przedszkolu koledzy są tak samo ważni, jak nauczyciele czy specjaliści zajmujący się niepełnosprawnymi dziećmi. Maluchy znacznie chętniej przyjmą od rówieśników zadanie. To koledzy zachęcą do kolejnych ćwiczeń, dorosłemu jest trudniej trafić do kilkulatka. Tutaj dzieci zyskują poczucie własnej wartości, poczucie przynależności do grupy. Tego nie da najlepsza indywidualna terapia czy wychowanie w domu.

Rodzice zdrowych dzieci, jeśli mieli obawy przed umieszeniem pociech w integracyjnych grupach, to nigdy się z tym nie zdradzili. Teraz chwalą przedszkole, że uczy tolerancji, wrażliwości, pomaga dostrzec, że świat składa się z różnych ludzi. - Z prawdziwym wzruszeniem wysłuchałam opowieści matki o tym, jak jej syn wstawił się na podwórku za słabszym kolegą. Dla niego nie był inny, gorszy, a tylko słabszy, więc taki, którym się trzeba zaopiekować - mówi dyrektorka.

Pani dyrektor cieszy się, że idea integracji dotarła do wszystkich: rodziców, władz miasta, firm. Przedszkole ma wielu przyjaciół i dzięki temu wiele się w nim zmienia. - Przyzwyczailiśmy wszystkich, że w domu nie ma rzeczy niepotrzebnych - mówi plastyczka **Aleksandra Łagowska**, która prowadzi Warsztaty Terapii Zajęciowej. - W pojemnikach zbieramy puste opakowania po jogurtach, słoiczki, skrawki wykładzin, materiałów, koronek. To nasz skarbiec, z którego robimy najróżniejsze rzeczy.

Zajęcia prowadzone są w małych, 3- 5-osobowych grupach. Dla dzieci to trening nie tylko umiejętności plastycznych, manualnych, ale także mowy. Trzy razy do roku: przed Wszystkimi Świętymi, Bożym Narodzeniem i Wielkanocą organizowane są kiermasze prac. Rodzice kupują je, a maluchy mają świadomość, że w ten sposób zarabiają pieniądze. - Za te z ubiegłego roku, a było to 1000 zł, kupiliśmy ogromną zjeżdżalnię - mówi dyrektorka. - Jest także urządzenie do masażu perełkowego, potrzebne w rehabilitacji rąk.

Dyrektorka wymyśliła, że najna[illegible]ralniejsza dla jej dzieci będzie nau[illegible] ekologii i tak powstał Świętokrzy[illegible] Program Edukacji Ekologicznej or[illegible] książka ze scenariuszami zajęć. W ub[illegible]głym roku hasłem przewodnim by[illegible] czy mnie znasz i czy o mnie dbasz. Dz[illegible] ci uczyły się o roślinach i zwierzęta[illegible] W rogu przedszkolnego ogrodu p[illegible] wstała grządka warzywno - kwiatow[illegible] W tym roku obowiązują „Podróże n[illegible] duże rozbieganych nóżek". - Są to po[illegible] róże symboliczne, właśnie do ogrod[illegible] tłumaczy Joanna Kuternoga. W trze[illegible] ogromnych piaskownicach mamy n[illegible] szą pustynię, łańcuchy górskie na sk[illegible] niaku.

Dyrektorka przedszkola integracyjnego Joanna Kuternoga
Fot. P. Pol[illegible]

Przedszkole ma też wspaniałą sa[illegible] gimnastyczną z piękną, bajecznie kol[illegible] rową podłogą. Wyposażono ją dzięki p[illegible] mocy Urzędu Miasta i PFRON. Dz[illegible] tym samym instytucjom udało się z[illegible] być pieniądze na pokrycie schodów, [illegible] dyrektorka już widzi kolejne potrze[illegible] - Konieczna jest modernizacja łazien[illegible] szczerbatych chodników - mówi. - W pr[illegible] z dziećmi nie potrzebujemy pomocy, p[illegible] mysłów nam nie brakuje i co roku dz[illegible] się tu coś nowego. W remoncie mus[illegible] nam pomóc osoby i firmy z zewnąt[illegible] Tego nie jesteśmy w stanie zrobić sam[illegible]

- Przez 35 lat pracy zawsze byłam pe[illegible] na, że to jest to, co chcę robić. A nagro[illegible] ministra cieszy mnie bardzo, bo świad[illegible] że ktoś docenia to, co robię ja i zes[illegible] nauczycieli z przedszkola. To druga n[illegible] groda w moim życiu - mówi pani Joan[illegible] - Pierwszą dostałam na początku kar[illegible] kiedy pracę w przedszkolu łączyłam z ob[illegible] wiązkiem wychowywania rodzeństwa.

LIDIA CICHOCK[illegible]

Święto powiatowej oświaty

ZAGNAŃSK. W przeddzień Dnia Edukacji Narodowej w Zespole Szkół Leśnych w Zagnańsku odbyły się uroczyste, powiatowe obchody nauczycielskiego święta.

- Po raz pierwszy przyszło nam świętować w nowych strukturach, w powiecie kieleckim - powiedział dyrektor ZSL **Bogdan Wisłocki**. - Jesteśmy dumni, że to naszą szkołę spotkało to wyróżnienie, witamy wszystkich zaproszonych gości i przede wszystkim grono nauczycielskie, dla którego tu dziś jesteśmy.

- Na taką chwilę czekaliśmy kilkanaście lat - dodał **Adam Jaskóła**, naczelnik Wydziału Oświaty i Wychowania Starostwa Powiatowego.

Starosta **Wiesław Gałka** i dyrektor generalny Świętokrzyskiego Urzędu Wojewódzkiego **Janusz Koza** wręczyli wyróżniającym się nauczycielom odzn[illegible] dyplomy, odznaczenia. Srebrny Kr[illegible] Zasługi otrzymali: **Arkadiusz Kwa[illegible]** z Zespołu Szkół Ponadpodstawow[illegible] w Chęcinach, **Bogusław Marian Chm[illegible]rzyński** z Poradni Psychologiczno - [illegible] dagogicznej w Piekoszowie, natom[illegible] brązowy - **Janusz Marian Porzu[illegible]** z ZSP w Chęcinach. Nagrody star[illegible] kieleckiego przyznano: **Stanisław[illegible] Jamrożemu** z ZSZ w Chmielniku, A[illegible] **nie Jarosińskiej** z LO w Łopusznie, K[illegible] **zimierze Traskiewicz** z PPP w Pie[illegible] szowie, **Tadeuszowi Krukowi** z Z[illegible] w Podzamczu Chęcińskim, **Ewie S[illegible] powskiej** z PPP w Bodzentynie, **Am[illegible] Kowalskiej** z ZSL w Zagnańsku, **Ma[illegible] Dorocie Tereszczyńskiej** z LO w P[illegible] koszowie i **Czesławowi Zaborski[illegible]** z ZSR w Podzamczu Chęcińskim.

- Dziękuję za wasz trud, za zaan[illegible] żowanie, za wyniki, jakie osiągacie w [illegible] dziennej pracy - powiedział W. Gałka.

Przyznano też trzy nagrody świętok[illegible] skiego kuratora oświaty. Wczoraj wsp[illegible] no je **Irminie Wisłockiej** z ZSL w [illegible] gnańsku i **Józefowi Lesiszowi** z [illegible] w Bodzentynie, natomiast dziś, podc[illegible] uroczystości wojewódzkich, odbierz[illegible] **Maria Jasińska** z LO w Chmielniku. (b[illegible]

Srebrny Krzyż Zasługi otrzymał Bogusław Chmurzyński Fot. P. Polak

http://sbc.wbp.kielce.pl/

Architekci z częstochowskiej pracowni „Forma" zadecydują o wyglądzie głównej ulicy Kielc

Start w 2001 roku

Remont głównego deptaka Kielc może się rozpocząć w 2001 roku. Potrzebną do tego dokumentację projektowo-kosztorysową wykona częstochowska pracownia „Forma". Będzie także pełnić nadzór inwestorski przy modernizacji ul. Sienkiewicza. Miasto zapłaci jej 1,5 mln złotych (plus VAT).

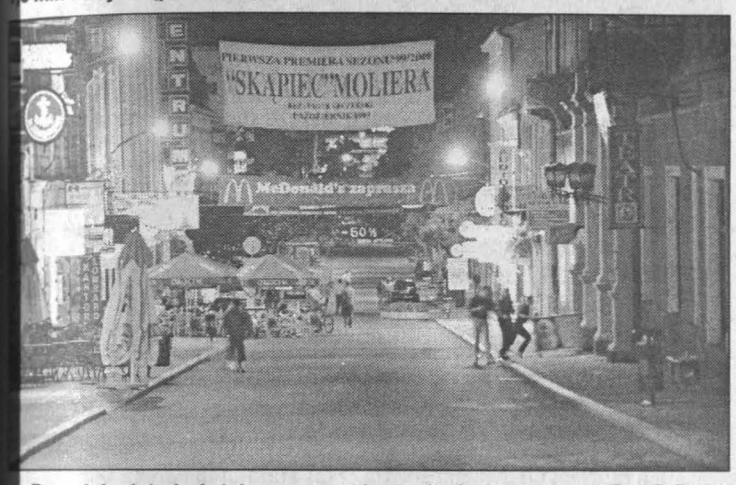

Deptak będzie ładniejszy w trzecim tysiącleciu Fot. P. Polak

Umowę z „Formą" podpisali wczoraj w obecności prezydenta Kielc **Włodzimierza Stępnia** i wiceprezydenta **Zdzisława Chrobota** przedstawiciele Miejskiego Zarządu Dróg.

- Zakończyliśmy długi etap prac przygotowawczych związanych z remontem ulicy Sienkiewicza. W tym roku otrzymamy koncepcję architektoniczną z tzw. wizualizacją. Umowa stanowi, że po przyjęciu i zweryfikowaniu tej koncepcji firma „Forma" wykona kompletny projekt - poinformował na wczorajszej konferencji prasowej prezydent Kielc Włodzimierz Stępień.

Przypomnijmy, że nad tym, jak kiszkowatej z natury ulicy Sienkiewicza nadać charakter reprezentacyjnego deptaka, najpierw głowili się specjaliści od architektury. W 1992 r., po rozstrzygnięciu specjalnie ogłoszonego konkursu, wydawało się, że problem zniknął. Wybrano projekt właśnie architektów z częstochowskiej „Formy", w którym obok placyków „rozbijających" korytarz ulicy, było wiele propozycji urozmaicenia przestrzeni. Pracownia architektoniczna chciała wtedy podpisać umowę na ciąg dalszy współpracy, czyli opracowanie dokumentacji, ale do tego już nie doszło.

Urząd Miasta doprowadził, natomiast, do usunięcia z deptaka kiosków, głośno było też o remontach kanałów poprowadzonych przez Komunalny Związek Wodociągów i Kanalizacji bez rozkopywania ulicy (słynny „rękaw" dyrektora **Jerzego Adamskiego**). Później zaczęły się kłopoty. Pracownia, która wygrała konkurs, upominała się o swoje prawa autorskie, grożąc wystąpieniem do sądu.

O modernizacji było też głośno m.in. w związku z ugodą ze Świętokrzyską Agencją Rozwoju Regionu, która zrezygnowała z kary od miasta za złamanie tzw. tajnego porozumienia w sprawie wyboru inwestora strategicznego dla Centrum Targowego Kielce, stawiając warunek, że pieniądze (501 tys. zł) zostaną przeznaczone na remont deptaka.

Władze miasta zapowiedziały wczoraj, że wyczekiwana modernizacja ma się rozpocząć w 2001 roku. - Będziemy sprawdzać, na ile rozwiązania zaproponowane przed kilku laty do konkursu są aktualne i możliwe do wykorzystania. Zamierzamy opracować na tyle szeroką koncepcję, żeby ulica wtopiła się w otoczenie. Kwestia podwórek przy ulicy Sienkiewicza zależy jednak także od ich właścicieli - mówili przedstawiciele „Formy", która ma na swoim koncie m.in. projekty: oświetlenia w Częstochowie, modernizacji starych części Lublińca i Koniecpola.

Modernizacja ma objąć cały deptak, łącznie z placem przydworcowym.

- Będziemy chcieli, aby wejścia do sklepów były jednorodne i estetyczne. We właściwym czasie zaprosimy do rozmów właścicieli - zapowiedział prezydent W. Stępień, dodając, że Zarząd Miasta przedstawi projekt uchwały o premiowaniu ulgami tych, którzy zdecydują się zatroszczyć o zgodny z koncepcją wygląd budynków, bram, podwórek.

W ciągu ostatnich lat wiele mówiono o problemach związanych z remontem różnego rodzaju sieci poprowadzonych pod nawierzchnią. Na pytanie, jak miasto sobie z tym poradzi, prezydent W. Stępień wyjaśnił: - Nie wykluczam, że miasto będzie partycypować w kosztach wymiany sieci, ale w minimalnym stopniu i wyliczał: - Do przebudowy jest kanalizacja deszczowa. Niektóre przyłącza, np. energetyczne, mogą być prowadzone przez zaplecza budynków, gazownicy powiedzieli, że nie będą modernizować sieci.

Obiecał także: - Potem będziemy myśleć o Rynku, ulicy Małej, Dużej. Jeszcze w tym roku gotowy będzie projekt kanalizacji ul. Bodzentyńskiej.

„Forma" zamierza przy opracowywaniu koncepcji uwzględnić opinie mieszkańców miasta i liczy na takie głosy. Oczekujemy dziś na propozycje, uwagi naszych czytelników pod numerem telefonu 36-36-203, w godz. 10 - 12.

BARBARA RYNKOWSKA

Bomba mieszkaniowa

- Na budownictwo mieszkaniowe powinno być co roku zapisywane w budżecie miasta co najmniej po 5 mln złotych. Wtedy można będzie kształtować politykę inwestycyjną - uważa wiceprezydent Kielc Marek Piotrowicz.

Sprawa budowy komunalnych mieszkań była wczoraj tematem obrad Zarządu Miasta. Przyjęto opracowanie wyznaczające kierunki polityki mieszkaniowej na lata 2000 -2003. W przyszłym tygodniu ma ono trafić pod obrady komisji Rady Miejskiej, a potem na specjalną sesję RM.

- Do tej pory nie została zrealizowana ustalona w 1996 roku lista oczekujących na mieszkania komunalne. Teraz osób uprawnionych do ich uzyskania jest już około 3 tysięcy. To największy problem miasta - mówi wiceprezydent **Marek Piotrowicz**.

W podległym mu resorcie w tym roku najpierw został przygotowany raport o sytuacji mieszkaniowej. Teraz w opracowaniu przedstawionym Zarządowi Miasta sprecyzowano możliwości poprawy sytuacji. Sposobem na to są m.in. powołanie Agencji Wspierania Inicjatyw Mieszkaniowych, budowa domów przez KTBS, stworzenie Banku Zamiany Mieszkań, opracowanie programu budownictwa socjalnego, adaptacja strychów na mieszkania, wspieranie budownictwa jednorodzinnego i wielorodzinnego, uruchamianie rezerw terenów pod budownictwo.

Te ostatnie założenia realizowano już... wczoraj. Zarząd Miasta przyjął bowiem kolejne projekty uchwał w sprawach zmian w planie zagospodarowania przestrzennego dzielnic Nowy Folwark i Białogon, co oznacza otwarcie nowych terenów budowlanych. (br)

Zadzwoń dziś: 344-48-16

Turystyczna atrakcja czy kosztowna atrapa?

Zapraszamy naszych czytelników do dyskusji, czy w Kielcach powinien stanąć pomnik Baby-Jagi.

Pomysł postawienia w centrum Kielc pomnika Baby-Jagi (o inicjatywie tej pisaliśmy w „Słowie" z 5 bm.) wzbudza kontrowersyjne opinie. Z jednej strony wielu kielczan uważa, podobnie jak **Agnieszka** i **Artur Zielińscy**, autorzy propozycji, że rzeźba świętokrzyskiej Baby Jagi na miotle będzie ozdobą miasta i turystyczną atrakcją. Pomnik, jako symbol głębokiej więzi z regionem, powinien przynosić Kielcom nie tylko rozgłos, ale i dodatkowe pieniądze.

Nie brakuje jednak opinii podważających zasadność pomysłu. Przeciwnicy pomnika Baby-Jagi, w centrum stolicy świętokrzyskiego regionu, podkreślają przede wszystkim, że stawianie kolejnego monumentu będzie marnotrawieniem pieniędzy tak bardzo potrzebnych na inne cele. A sam pomnik - jak to określił jeden z czytelników „Słowa Ludu" - będzie niczym innym, jak tylko atrapą zwracającą uwagę na zaściankowość miasta.

Czy rzeczywiście pomnik Baby-Jagi może zaszkodzić miastu? Czy raczej stanie się architektonicznym akcentem urozmaicającym pejzaż miasta? Miejscem romantycznych spotkań, rodzinnych fotografii? Z tymi pytaniami zwracamy się do naszych czytelników, kielczan, którym zależy i na wizerunku, i na dobrej opinii miasta. Na uwagi i refleksje czekamy dziś, pod telefonem nr. 344-48-16, w godz. od 9 do 15. (tam)

Drożej za śmieci

Kielczanie i mieszkańcy innych gmin korzystających z wysypiska w Promniku muszą się przygotować na podwyżki opłat.

Wczoraj kielecki Zarząd Miasta podjął uchwałę w sprawie opłat za przyjmowanie odpadów na wysypisku. Z początkiem stycznia stawka wzrośnie do 57,80 zł za tonę (obecnie jest to 54,65 zł). Za podstawę podwyżki przyjęto planowany na przyszły rok stopień inflacji: 5,7 proc. Choć decyzja dotyczy śmieci dowożonych na wysypisko, można się spodziewać, że odbierające śmieci firmy podniosą w efekcie ceny mieszkańcom. (br)

Bajki po niemiecku

Od jutra z sieci telewizji kablowej „Maxtel" znika popularny dziecięcy program „Cartoon Network".

W jego miejsce pojawi się niemieckojęzyczny program z bajkami. Nowy kanał z bajkami będzie emitowany na tej samej częstotliwości co CN.

- Niestety, nie mieliśmy wpływu na tę zmianę, „Cartoon Network" został zakodowany przez producenta i na razie nie mamy żadnych możliwości wykupienia praw do jego emisji - powiedział nam **Jarosław Kryś**, kierownik działu marketingu „Maxtela". - Na razie nie znaleźliśmy w jego miejsce żadnego innego programu anglojęzycznego z bajkami, ale może uda się to w przyszłości. (top)

Ze „Słowem" bezpieczniej

Kontynuujemy akcję, która w ubiegłym tygodniu spotkała się z ogromnym zainteresowaniem kierowców.

Pracownicy firmy „Moto-Agromax" sprawdzali w ubiegłą sobotę i niedzielę stan techniczny akumulatorów w samochodach kierowców, którzy dotarli do siedziby firmy w Kostomłotach. W tym tygodniu zakres bezpłatnych usług zostanie poszerzony. Oprócz oceny sprawności akumulatora, będzie można skontrolować również bezpłatnie stan i wysokość bieżnika w oponach, a także temperaturę zamarzania płynu hamulcowego.

16-17 października w godz. 8 - 12 pracownicy spółki „Moto-Agromax" zajmującej się sprzedażą i serwisem ciągników, maszyn rolniczych oraz oferującej akcesoria, akumulatory i ogumienie do wszystkich pojazdów, będą dokonywać przeglądów i kontroli wymienionych części i urządzeń. Wystarczy przyjechać do siedziby firmy, w Kostomłotach I nr 260b k. Kielc (tel. 3033-13-49, 303-13-51) i przedstawić zamieszczony poniżej kupon.

(krak)

Słowo Ludu Z nami za darmo agro
sprawdzisz swój akumulator 16 lub 17 X.
Przetestuj go w firmie Moto-Agromax
Kielce - Kostomłoty I 260b przy trasie na Łódź (8-12)

radio TAK 106,5 FM
Prezentują: Słowo Ludu
JACEK KACZMARSKI
Najnowszy program "DWIE SKAŁY"
oraz wszystkie najlepsze
piosenki w jedynym koncercie w Kielcach.
Wtorek - 26 października 1999r.
godzina 19.00
Duża Scena KCK
Bilety do nabycia: Radio TAK, ul. Wesoła 47/49 Kielce,
Impresariat KCK oraz Salon Prasowy "KOLPORTER"
Sponsorzy PZU SPOLEM KIELCE Sieć sklepów Twój Styl
BO/KACZM

TEATR im. S. ŻEROMSKIEGO
zaprasza na spektakl
Molier
„SKĄPIEC"
reżyseria Piotr Szczerski
14 października o godz. 19 (premiera studencka)
16 października o godz. 19 PREMIERA
17 października o godz. 19
TEATR im. STEFANA ŻEROMSKIEGO KIELCE

Kielczanie kupili już ponad 2 tysiące biletów na „Pana Taduesza"

Seans w Soplicowie

Choć do ogólnopolskiej premiery filmu „Pan Tadeusz", w reżyserii Andrzeja Wajdy, pozostało jeszcze osiem dni, w kasach kieleckich kin ustawiają się już długie kolejki za biletami.

- Spodziewamy się większego zainteresowania filmem, niż w przypadku „Ogniem i mieczem". „Pan Tadeusz" wchodzi na ekrany kieleckich kin 22 października, podobnie jak w innych miastach Polski. W „Romantice" planujemy pięć seansów dziennie, przez cztery tygodnie, w „Moskwie", natomiast, dwa - mówi **Wanda Zychowicz**, kierownik kieleckiego kina „Romantica". - Bardzo wiele osób interesuje się już filmem, widzowie pytają o terminy, bilety. Prowadzimy już od jakiegoś czasu przedsprzedaż. Jak do tej pory kieleccy widzowie kupili już ponad dwa tysiące biletów, głównie szkoły i zakłady pracy.

Film Wajdy, w którym zagrali m.in. **Michał Żebrowski**, **Grażyna Szapołowska**, **Bogusław Linda**, miał wejść na ekrany kin już w kwietniu tego roku. Ponieważ jednak zbiegłoby się to z premierą „Ogniem i mieczem", dlatego przesunięto pokaz na jesień.

Ceny biletów na „Pana Tadeusza" są o kilka złotych wyże niż na inne filmy. Za ulgowy trzeba zapłacić 16 zł, za normalny zaś 18 zł.

- Na razie można jeszcze kupić bilety na wszystkie seanse i terminy - mówi W. Zychowicz.

Już dziś wiadomo, że „Pan Tadeusz" będzie sukcesem kasowym, może nawet większym niż „Ogniem i mieczem". (SaK)

http://sbc.wbp.kielce.pl/

Na Dzień Nauczyciela

Odznaczenia ...

BUSKO. Szesnastu pedagogów z powiatów staszowskiego, kazimierskiego, pińczowskiego i buskiego otrzymało wczoraj odznaczenia państwowe i resortowe. Uroczystość odbyła się w gmachu buskiego Liceum Ogólnokształcącego.

Złotym Krzyżem Zasługi odznaczona została **Janina Kosin** - nauczycielka ze Szkoły Podstawowej nr 1 w Pińczowie, srebrnymi krzyżami zasługi uhonorowano: **Marię Irek**, dyrektorkę SP w Bogorii i **Józefa Chmielowca**, dyrektora Zespołu Szkół Ogólnokształcących w Osieku, natomiast brązowymi krzyżami zasługi: **Annę Koselę** i **Dorotę Niepielską-Dybaś** z buskiego LO, **Jana Ozgowicza** i **Roberta Matusika** z ZSP w Busku, **Annę Pirecką**, wychowczynię Państwowego Domu Dziecka w Winiarach, **Wandę Staszowską**, nauczycielkę Gimnazjum nr 1 w Pińczowie, **Lidię Wojciechowską**, nauczycielkę SP w Połańcu oraz troje nauczycieli ze SP nr 2 w Staszowie: **Renatę Łagosz**, **Krystynę Rajcę** i **Marka Poniewierskiego**. Resortowe medale Komisji Edukacji Narodowej otrzymali: **Elżbieta Wiśniewska**, emerytowana nauczycielka ze SP w Rytwianach oraz **Janusz Jastrząb**, nauczyciel SP nr 2 w Staszowie.

Ponadto nagrody pieniężne ufundowane przez Kuratorium Oświaty i Wychowania otrzymali: **Henryk Obcowski** z buskiego LO, **Anna Plewa**, nauczycielka SP w Stopnicy, **Jan Fortuna**, dyrektor SP w Czarnocinie i **Wacława Opala**, nauczycielka SP nr 2 w Staszowie.

Wychowawcy i nauczyciele goszczący w Busku otrzymali róże. Najpiękniejszy bukiet kwiatów otrzymał obecny na uroczystości ks. biskup pomocniczy **Marian Florczyk**.

IRENA IMOSA

Złotym Krzyżem Zasługi odznaczona została nauczycielka SP nr 1 w Pińczowie Janina Kosin Fot. autorka

...i nagrody

JĘDRZEJÓW. Uroczystym koncertem uczczono Dzień Edukacji Narodowej. Oprócz nauczycielskiego chóru z Jędrzejowa i zespołu artystycznego działającego przy Szkole Podstawowej w Zagaju wystąpiła harcerska grupa wokalna „Wołosatki" z Kielc.

- W tym roku nagrody burmistrza otrzymało jedenastu nauczycieli, ale jestem głęboko przekonany, że takim wyróżnieniem powinno zostać uhonorowanych przynajmniej dwa razy więcej osób - uważa burmistrz **Henryk Michałkiewicz**.

Nagrody burmistrza Jędrzejowa otrzymali : **Aleksander Brzeziński** z gimnazjum numer 1 w Jędrzejowie, **Elżbieta Sputo**, **Elżbieta Dorobczyńska** i **Tomasz Kot** ze Szkoły Podstawowej numer 1 w Jędrzejowie, **Ryszard Skrzypiec** ze Szkoły Podstawowej numer 2, **Barbara Seweryś** ze Szkoły Podstawowej numer 3, **Marek Maj** ze Szkoły Podstawowej w Podchojnach oraz **Wiesława Komorowicz** z Przedszkola numer 1 w Jędrzejowie i **Halina Ozioro** z Przedszkola w Brusie.

(bis)

Będzie nowy budynek, ale nie w tym roku

Dworcowa buda

KAZIMIERZA. Pamiętający początki lat sześćdziesiątych budynek dworca PKS nadal będzie szpecił centrum miasta. Brak pieniędzy nie pozwala na budowę nowego.

Plac manewrowy i stanowiska dla autobusów oraz drewniany barak, pełniący rolę dworca, są w wieczystej dzierżawie Państwowego Przedsiębiorstwa Komunikacji Samochodowej w Busku Zdroju. Władze miejsko-gminne w Kazimierzy Wielkiej chcą, by buski oddział PPKS wybudował nowy dworzec. Przedsiębiorstwo marzy o dodatkowej niewielkiej działce przylegającej do użytkowanego placu. Zainteresowane strony nie mają jednak pieniędzy aby inwestycję rozpocząć jeszcze w tym roku.

- Za pieniądze z gminnego budżetu opracowana została koncepcja zagospodarowania terenu. Kosztowało to 2 tys.zł. Koncepcję przekazaliśmy dyrekcji PPKS w Busku. Skłonni jesteśmy przekazać dodatkowo trzyarową działkę, na której mógłby zostać wybudowany nowy dworzec - mówi wiceburmistrz **Adam Migórski**.- Dodam, że w tym roku gmina zrealizowała w tym rejonie bardzo kosztowną inwestycję. Wykonano kanały burzowy i ściekowy wzdłuż ulicy Armii Krajowej do skrzyżowania z ul. Harcerską. Nad kanałami ułożone są nowe nawierzchnie, powstały parking, plac postoju taxi. Całość kosztowała ponad 200 tys. zł. Przy tej ulicy zlokalizowany jest ciąg obiektów handlowych, które odwiedzają codziennie tysiące ludzi. Stary barak dworca nie przysparza miastu uroku i najwyższa pora aby zniknął - wyjaśnia A. Migórski.

- Ten problem także i nam spędza sen z powiek. 8 października, na moją prośbę, teren dworca w Kazimierzy wizytowała kontrola z Urzędu Wojewódzkiego. Wniosek jest jeden - rozpoczęcie budowy nowego obiektu to konieczność. Zgodnie z koncepcją opracowaną przez gminę obiekt powinien stanąć w okolicach miejsca, gdzie obecnie usytuowane są dwa kioski. W tym roku na dotacje z puli wojewody już nie możemy liczyć. Wierzę jednak, że sprawa budynku dworcowego znajdzie szczęśliwy finał - dodaje dyrektor J. Bartosik.

- W Busku również przez wiele lat stała „taka sama buda" i jakoś się uporali z jej likwidacją - mówi jeden z kazimierskich taksówkarzy. - A tutaj wszystko idzie jak po grudzie.

(imi)

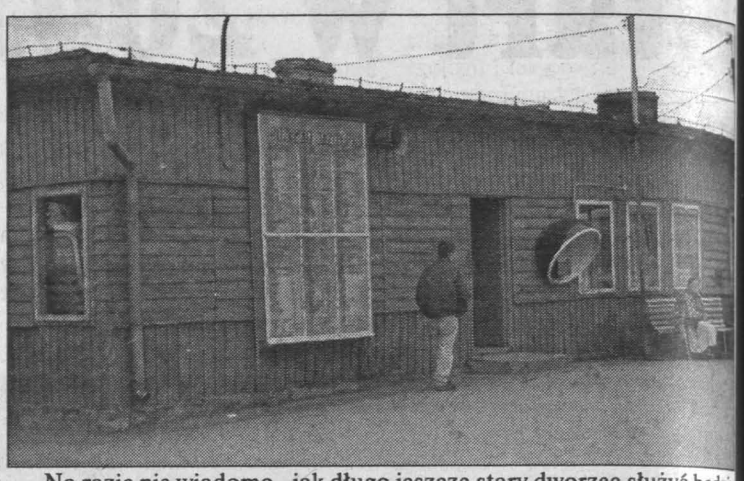

Na razie nie wiadomo, jak długo jeszcze stary dworzec służyć będzie podróżnym Fot. I. Imosa

Doroczna aukcja

JĘDRZEJÓW. Już po raz kolejny w rocznicę powstania Warsztatów Terapii Zajęciowej organizowana jest aukcja prac uczestników.

15 października o godz. 17 w Domu Kultury aukcyjni goście będą mogli obejrzeć program artystyczny w wykonaniu zespołu „Grześki", a później także kupić pięknie wykonane upominki po bardzo niskich cenach. (B.Z.)

Ogólnopolski Festiwal Piosenki Dziecięcej i Młodzieżowej „Woźniki'99"

Justyna na medal

MAŁOGOSZCZ. Podczas jedenastego Ogólnopolskiego Festiwalu Piosenki Dziecięcej i Młodzieżowej „Spotkajmy się w piosence", Justyna Dzwonek z Dziecięcego Studia Piosenki Ośrodka Kultury Małogoszcz wyśpiewała pierwsze miejsce w kategorii wiekowej 12-15 lat.

W ubiegłym tygodniu do Woźnik przyjechało około 40 solistów i 15 zespołów wokalnych z całej Polski. Uczestnicy festiwalu oceniani byli w trzech kategoriach wiekowych (do 11 lat, 12-15, 16-20). Podczas przesłuchań prezentowali dwa utwory.

- Poziom festiwalu był, jak zwykle zresztą, bardzo wysoki - mówi **Andrzej Staniek**, dyrektor Miejsko-Gminnego Ośrodka Kultury w Małogoszczu.

Justyna Dzwonek, startująca w kategorii 12-15 lat, śpiewała piosenkę „Ocalić marzenia". Podczas koncertu galowego ogłoszono wyniki. Jury festiwalu uznało, że Justyna jest w tym roku najlepsza w swojej grupie wiekowej.

- To kolejne zwycięstwo naszej Justyny w festiwalowych potyczkach - mówi dyrektor Staniek. - To bardzo utalentowana dziewczynka, dysponująca ładnym głosem. Poza tym ma to „coś", co pozwala jej być swobodną i pewną podczas występu na scenie - dodaje.

Na co dzień młodą wokalistką opiekuje się **Sebastian Siba**, muzyk, kompozytor mieszkający w Jędrzejowie. On też skomponował muzykę do piosenki „Ocalić marzenia". Autorem słów jest **Ireneusz Ślusarczyk**.

Finał konkursu rejestrowała ekipa programu I TVP. Relację będzie można obejrzeć w jednym z najbliższych „Teleranków".

(mam)

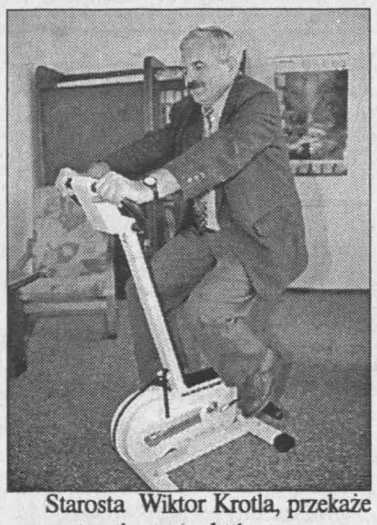

Starosta Wiktor Krotla, przekaże rower treningowy, który sam wypróbował Fot. K. Krogulec

Dziś uroczyste otwarcie

Prezenty dla hali

WŁOSZCZOWA. Dziś nastąpi uroczyste otwarcie nowej hali sportowej we Włoszczowie. Będą m.in. olimpijczycy oraz...prezenty.

Uroczystości rozpoczną się mszą świętą odprawioną o godz. 10.30 w kościele parafialnym. W hali (od godz. 12) przewidziano przemówienia okolicznościowe, spotkanie z olimpijczykami, występy artystyczne i pokazy karate a o godz. 16 mecz piłki ręcznej Iskra Kielce- MKS Końskie.

Będzie też okazja do przekazania prezentów dla hali i jej użytkowników, a będą to np. ławki do szatni, rower treningowy, telefony, piłki, czajnik elektryczny i gotówka na zakup wyposażenia siłowni i sali rehabilitacyjnej. Ufundowali je m.in. ZPUE Wypychewicz, starostwo, hurtownia „Ptak", „Veris", „Lerbud", „Felpa", ZNP, Ł. Michalski, G.Kącki, A. Witczyk. (kk)

Co, gdzie, kiedy?

BUSKO ZDRÓJ

KINO „Zdrój" - nieczynne.

GALERIA BWA ZIELONA - ul. Mickiewicza 7 - wystawa malarstwa Urszuli Ślusarczyk. Oprócz poniedziałków codziennie w godz. 11 -17, w niedziele w godz. 11 - 15.

POGOTOWIE RATUNKOWE, ul. Bohaterów Warszawy, tel. 378-33-18.

KOMENDA POWIATOWA POLICJI, ul. Mickiewicza 19, tel. 997, 378-24-21.

STRAŻ MIEJSKA, tel. 378-26-39.

STRAŻ POŻARNA, ul. Partyzantów 4, tel. 998, 378-44-98.

SZPITAL REJONOWY, ul. Mickiewicza 67, tel. 378-24-01 do 05. Izba Przyjęć - tel. 378-20-49.

APTEKA DYŻURNA - ul. Staszica 2a, tel. 378-37-80.

JĘDRZEJÓW

MUZEUM im. Przypkowskich, pl. T. Kościuszki 7/8, tel. 386-24-45 - czynne od 8 do 16.

KINO w DK - nieczynne.

APTEKA DYŻURNA - ul. Chrobrego 4.

PRZYCHODNIA DYŻURNA - Poradnia nr 2, ul. Chrobrego 4, tel. 386-21-72.

NAGŁOWICE

MUZEUM „Dworek Reja", tel. 381- 45-70. Czynne od poniedziałku do soboty w godz. 8 - 16, w niedziele 10 - 16.

PIŃCZÓW

KINO „Belweder" - „Ogniem i mieczem" - pol., l. 12, g. 17.

MUZEUM REGIONALNE, ul. Armii Ludowej 2a.

POGOTOWIE RATUNKOWE, tel. 357-24-23

KOMENDA POWIATOWA POLICJI, tel. 997, 357-22-71.

STRAŻ POŻARNA, tel. 357-30-31.

APTEKA DYŻURNA - ul. Batalionów Chłopskich 2.

KAZIMIERZA WIELKA

POGOTOWIE RATUNKOWE, tel. 999, 357-11-10.

KOMENDA POWIATOWA POLICJI, tel. 997, 352-17-17.

STRAŻ POŻARNA, tel. 352-11-19.

SZPITAL REJONOWY, ul. Kościuszki, tel. 352-18-31, Izba Przyjęć - 352-15-18.

STOPNICA

KINO „Powiew" - nieczynne.

SĘDZISZÓW

DOM KULTURY - tel. 38-11-251.

KINO „Ballada" - nieczynne.

WŁOSZCZOWA

KINO w DK - nieczynne.

TEATR SYRENA
MIASTA STOŁECZNEGO WARSZAWY
PREZENTUJE WIELKĄ REWIĘ
w programie:
piosenki, taniec, monologi, skecze
Największe przeboje lat 30-ych i 70-ych!
PATRONAT MEDIALNY:
50 lat Słowo Ludu
Radio TAK 106,5 MHz
WYKONAWCY:
Alina Janowska - Irena Kwiatkowska
Teresa Lipowska - Zofia Czerwińska
Tadeusz Pluciński - Roman Kłosowski
Eugeniusz Robaczewski - Dorota Gorianow
oraz:
jedenastoosobowy balet
Scenariusz i reżyseria Barbara Borys-Damięcka
Kier. muz. i aranżacje Czesław Majewski
24.X.1999 r. - Duża Scena Kieleckiego Centrum Kultury
Godzina 18.00
Bilety do nabycia w KCK, Plac Moniuszki 2b, tel. 344-90-54
Organizacja i realizacja „ART-SERVICE" Kielce,
tel. 344-29-07, kom. 0604-86-36-30
SPONSORZY:
PZU Życie S.A.
Rzeszowskie Przedsiębiorstwo Budowlane Spółka Akcyjna 35-080 Rzeszów, ul. Słowackiego 24
ADK
Spotem Kielce PSS
SUPRIMEX S.A.
BARTEK
syrena

SŁOWO LUDU 14 PAŹDZIERNIKA 1999 NR 240/A

http://sbc.wbp.kielce.pl/

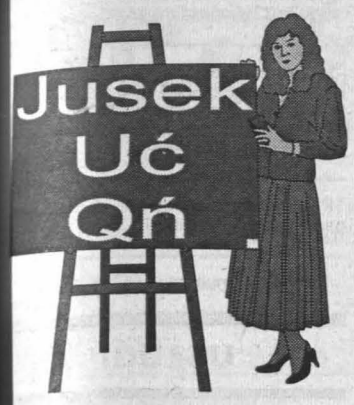

Z okazji Dnia Nauczyciela najserdeczniejsze życzenia pani Monice Serwińskiej przedszkola na Barwinku składają Wiktoria z Zuzią z grupy 02.

Szczęście niech Cię nie opuszcza,
a radość i uśmiech będą na Twych ustach.
I marzenia, które masz
niech się spełnią w krótki czas.
Najlepszej wychowawczyni
Pani Małgorzacie Pióro
serdecznie życzy
cała klasa VI d ze SP 33 w Kielcach

Szanownemu Gronu Pedagogicznemu z Liceum Ogólnokształcącego w Przysusze
życzenia cierpliwości, wytrwałości w pracy z młodzieżą
nieustającej pogody ducha
oraz satysfakcji z wykonywanej pracy i owocnych plonów
składa klasa I d

Naszym Nauczycielom
najpiękniejsze kwiaty słów
słowo miłość - za Ich troski
słowo wdzięczności - za Ich trud
dar to skromny, dar uczniowski
wyśpiewany z serc i z nut
Wdzięczni uczniowie z klasy VIa
ze Szkoły Podstawowej Nr 2 w Przysusze

Z okazji Dnia Edukacji Narodowej
Kochanej Pani Wychowawczyni
Edycie Iskrzyńskiej
dużo zdrowia, radości i uśmiechu na co dzień oraz bardzo dużo cierpliwości dla swych wychowanków życzy SP Nr 1 w Przysusze

Serdeczne życzenia z okazji Dnia Nauczyciela od klasy III kl.II dla wszystkich nauczycieli z Zespołu Szkół Zawodowych Nr 4 w Kielcach.

Kochanej Pani Eli Krakowiak
w dniu Jej święta dużo radości i pomyślności w pracy zawodowej
życzą Małgosia, Joasia i Boguś

Szczęścia, radości, pogody życia
dla Pani Profesor
Barbary Cieplińskiej z ZSZ w Busku
życzy wychowanka Justyna

Dla pani mgr Anity Sobieraj
z Buskiego Ogniska Muzycznego oraz wychowawczyń
p. mgr Teresy Walasek ze Szkoły Podstawowej Nr 3 w Busku
i całego Grona Pedagogicznego serdeczne życzenia z okazji Dnia Edukacji Narodowej od Dominika Zawadzkiego

Moim Profesorom z ulicy Leśnej w Kielcach z lat 1945-49
Ku pamięci i w podzięce Pani Dyrektor Walentynie Czapow, Panu Edmundowi Massalskiemu, Felicjanowi Zarembie, Janowi Kulpie, już z tamtej strony drogi życzą z Okazji Dnia Nauczyciela 1999
składa uczeń i wychowanek Antoni Pokowski z Nowej Słupi

Wychowawczyni Pani Alicji Stańczyk ze Szkoły Podstawowej Nr 24 w Kielcach w Dniu Jej Święta najlepsze życzenia składa klasa Vb

Pani mgr Annie Kotulskiej oraz Gronu Pedagogicznemu Gimnazjum Nr 3 w Kielcach pomyślności w pracy i życiu osobistym składa klasa Ig

Z okazji Dnia Edukacji Narodowej moc gorących życzeń dla całego Grona Pedagogicznego szczególnie dla wychowawczyni Pani Małgorzacie Mazur ze SP Nr 2 w Kielcach pragną złożyć uczniowie VIII c wraz z rodzicami

Całemu gronu pedagogicznemu SP 10 w Kielcach, a przede wszystkim mgr Marii Kalinarskiej wszystkiego najlepszego życzy
klasa VIIIa

Pani mgr Halinie Miko wychowawczyni kl. IIe XI LO w Kielcach sukcesów w pracy zawodowej i życiu osobistym, zadowolenia z wychowanków życzą uczniowie z rodzicami

Dyrekcji i całemu Gronu Pedagogicznemu sukcesów w pracy zawodowej i w życiu osobistym życzą uczniowie kl. IIe XI LO w Kielcach

Z okazji Dnia Edukacji Narodowej uczniowie SP nr 34 w Kielcach pragną złożyć wszystkim Nauczycielom najserdeczniejsze życzenia.
Życzymy dużo optymizmu, pogody ducha i dziękujemy za codzienny trud włożony w naszą edukację i wychowanie

Z okazji Dnia Nauczyciela wszystkim pedagogom III LO im. C.K. Norwida w Kielcach wielu sukcesów w życiu zawodowym i osobistym życzą członkowie
Stowarzyszenia Absolwentów III LO im. C.K. Norwida w Kielcach

Z okazji Dnia Edukacji Narodowej Pani Dyrektor Marii Dziedzic, wychowawczyni wszystkich grup, a szczególnie Paniom Zdzisławie Łukawskiej i Ewie Antoszewskiej z przedszkola Nr 35 w Kielcach moc serdecznych życzeń, zdrowia, radości, pogody ducha i wszelkiej pomyślności w życiu wraz z podziękowaniem za codzienny trud życzą wychowankowie gr. IV wraz z rodzicami

Wszelkiej pomyślności w pracy zawodowej i w życiu osobistym profesor Grażynie Drej, wychowawczyni klasy Ia LO w Pińczowie składa uczennica Anna Biała

Wszystkim nauczycielom Liceum Ogólnokształcącego w Pińczowie serdeczne życzenia składa klasa Ia

Wychowawczyni, pani profesor Annie Szymańskiej i całemu Gronu Pedagogicznemu ZSE Nr 1 im. M. Kopernika w Kielcach w dniu ich święta najlepsze życzenia składa Rafał Januchta z Ie

Dyrektorowi oraz całemu Gronu Pedagogicznemu ze ze Szkoły Podstawowej im. K. Makuszyńskiego w Morawicy moc najserdeczniejszych życzeń składa klasa VIc

Dla kochanej wychowawczyni Pani mgr Elżbiecie Galińskiej moc buziaków od trzeciaków ze Szkoły Podstawowej w Brudzowie

Najlepsze życzenia dla wszystkich Pań z Grona pedagogicznego Szkoły Podstawowej w Brudzowie przesyła Rada Rodziców

Najserdeczniejsze życzenia z okazji Dnia Edukacji Narodowej wychowawczyni
Pani mgr Elżbiecie Muszyńskiej oraz całemu Gronu Nauczycielskiemu ze SP w Małogoszczu składają uczniowie kl. VIIIa

Niezapomnianej Wychowawczyni pani Renacie Kocielkiewicz moc gorących życzeń i podziękowań za opiekę składają wdzięczni uczniowie klasy IVd SP Nr 34 w Kielcach

Dyrekcji i Całemu Gronu Pedagogicznemu SP Nr 34 w Kielcach moc najserdeczniejszych życzeń w tak pięknym dniu składają uczennice i uczniowie klas IVd

Wspaniałej wychowawczyni Pani mgr Annie Szmidt życzenia samych radosnych i pogodnych dni z dużą ilością całusów składają uczennice i uczniowie klasy IVd SP Nr 34 w Kielcach

Z głębi serca płynące życzenia dla Pani mgr Edyty Pawłowskiej od wdzięcznych uczniów klasy IVd SP Nr 34 w Kielcach

Moc serdeczności i życzenia radości dla Pani mgr Elżbiety Litwinek od uczennic i uczniów kl IVd SP Nr 34 w Kielcach

Pani mgr Helenie Kobierskiej najserdeczniejsze życzenia w tak miłym dniu składają uczennice i uczniowie klasy IV d SP Nr 34 w Kielcach

Najserdeczniejsze i najgorętsze życzenia dla Pani mgr Anety Trzcińskiej składają uczennice i uczniowie klasy IV dSP Nr 34 w Kielcach

Drogiemu Panu mgr Mirosławowi Pawłowskiemu moc najserdeczniejszych życzeń składają uczennice i uczniowie kl IVd SP Nr 34 w Kielcach

Kochanej Pani Katechetce Marii Dudzik serdeczne życzenia w tak pięknym dniu składają uczennice i uczniowie klasy IVd SP Nr 34 w Kielcach

Pani mgr Agacie Obara moc najserdeczniejszych życzeń składają uczennice i uczniowie klasy IVd SP Nr 34 w Kielcach

Pani mgr Annie Adamiec moc serdeczności i gorących życzeń składają uczennice i uczniowie klasy IVd SP Nr 34 w Kielcach

Dyrekcji i Całemu Gronu Pedagogicznemu IX Gimnazjum w Kielcach moc najserdeczniejszych i najgorętszych życzeń składają w tak pięknym dniu uczennice i uczniowie kl If

Wspaniałej wychowawczyni Pani mgr Reginie Zawadzkiej moc najserdeczniejszych z głębi płynących życzeń składają uczennice i uczniowie klasy If - IX Gimnazjum w Kielcach

Niezapomnianej wychowawczyni Pani mgr Renacie Kocielkiewicz moc serdeczności i podziękowań za cierpliwość i dobroć składają wdzięczni uczniowie klasy VId SP Nr 34 w Kielcach - dzisiejsi gimnazjaliści

Wspaniałej nauczycielce języka polskiego Pani mgr Mirosławie Niebudek moc serdeczności i z głębi płynących życzeń składają byli uczniowie klasy VId SP Nr 34 w Kielcach, obecnie gimnazjaliści

Niezapomnianej wychowawczyni Pani mgr Zofii Strzeleckiej moc najserdeczniejszych życzeń i podziękowań w tak pięknym dniu składają uczennice i uczniowie byłej klasy VId SP Nr 34 w Kielce, obecnie gimnazjaliści

Pani Annie Walczak wychowawczyni klasy Va SP Nr 14 w Radomiu z okazji Dnia Edukacji Narodowej najserdeczniejsze życzenia składają uczniowie i rodzice

Dla nauczycieli uczących klasę Va SP nr 14 w Radomu życzenia z okazji ich święta składają uczniowie i rodzice

Kochanej pani wychowawczyni Alicji Gabryś w dniu Jej święta wszystkiego najlepszego życzy pamiętająca Anna Sowińska

Z okazji Dnia Edukacji Narodowej najlepsze życzenia wszystkim nauczycielom z terenu Gminy Małogoszcz składa burmistrz Miasta i Gminy
Jan Głogowski

Serdeczne życzenia z okazji Dnia Nauczyciela dla wychowawcy p. Zbigniewa Sadowskiego od kl. III, Kl. II i od samorządu klasowego

Z okazji Dnia Edukacji Narodowej uczniowie kl. III b/r ze szkoły ZSB im. J. Wybickiego w Kielcach życzę swej opiekunce pani mgr inż. Krystynie Stańczyk zadowolenia z pracy i wychowanków

Z okazji Dnia Edukacji Narodowej moc najserdeczniejszych życzeń i serdeczne podziękowania za przyjacielską postawę dla szanownej Pani profesor Jolanty Kotarby składa jej kochająca klasa IIh z II LO w Kielcach

Ruch po okręgu to łatwa sprawa, gdy profesor Gładkowski nam o tym wykłada.
Z najgorętszymi życzeniami i podziękowaniami IIh ze Śniadka

Każdy chce coś wiedzieć o historii całej, a profesor Marcinkowska opowiada doskonale. Serdeczne podziękowania dla pani profesor składa IIh ze Śniadka

Dwa razy dwa to zawsze cztery, z profesorem Kołodyńskim to proste numery.
Serdeczne podziękowania i przeprosiny składa ulubiona klasa IIh z III LO

Każdy miał kiedyś z chemią problemy, dziś ich zabrakło. mamy świetne oceny, bo profesor Biesaga nam w tym pomaga. Serdeczne podziękowania składa klasa IIh z II LO w Kielcach

Uczy nas pilności i pracowitości, wiemy też wszystko o fraszkach i bajkach. Wiadomo kto to taki? - profesor Pasich. Serdeczne podziękowania składa IIh LO w Kielcach

Dla wszystkich nauczycieli najserdeczniejsze życzenia w Dniu Edukacji Narodowej składa IIh ze Śniadka

Z okazji Dnia Nauczyciela najserdeczniejsze życzenia zdrowia i wytrwałości dyrekcji SP Nr 27, wychowawcy p. Elżbiecie Grosickiej wszystkim nauczycielom oraz personelowi pomocniczemu składają uczniowie kl.VIa wraz z rodzicami

Dla Pani mgr Lidii Grzanki oraz całego Grona Pedagogicznego Fundacji Szkolnej „Ekonomik" przy ZSE im. O. Langego w Kielcach z okazji Dnia Edukacji Narodowej - spełnienia marzeń i wszelkiej pomyślności życzy III FRb

Wychowawczyni klasy IV pani mgr Danucie Kmiecik życzenia samych szczęśliwych chwil i sukcesów w pracy zawodowej w Dniu Nauczyciela składa uczeń Łukasz Sańpruch z SP w Mąchocicach Kapitulnych

W Dniu nauczyciela pani mgr Jolancie Stachura podziękowanie za 3letni trud wychowawczy składa uczennica kl. III SP w Mąchocicach Kapitulnych Patrycja Sańpruch

Spełnienia wszystkich marzeń dla prof. j. rosyjskiego A. Grudnia życzą wychowankowie kl. IVe, ekon. Liceum Ekonomicznego

Dużo zdrowia, szczęścia i pociechy z uczniów życzy klasa IIIb dla pani Tamary Mildy z SP Ćmińsk

Z okazji Dnia Nauczyciela wszystkiego najlepszego, dużo zdrowia i szczęścia w życiu prywatnym składa kochanej wychowawczyni pani Katarzynie Wątrobie klasa III fryzjerska z ZDZ

Całemu Gronu Pedagogicznemu, a w szczególności pani mgr Halinie Kotwicy i wszystkim nauczycielom klasy Ivc SP nr 27 w Kielcach wszelkiej pomyślności, zdolnych i spokojnych uczniów oraz sukcesów zawodowych - życzy uczennica Dagmara Wiśniewska z całą klasą

Kochanej Wychowawczyni Pani Grażynie Cybulskiej dużo uśmiechów na co dzień i wytrwałości w pracy z nami życzą uczniowie klasy Iva SP nr 22 w Kielcach

Dyrekcji i całemu Gronu Pedagogicznemu SP nr 22 w Kielcach serdeczne życzenia w Dniu Nauczyciela składają wychowankowie kl. IVa z rodzicami

Naszej Kochanej Wychowawczyni Pani Dorotce Śliwie samych radosnych dni w życiu kl. IIIc

Życzenia wszelkiej pomyślności dla Pana Dyrektora Z. Włodarskiego, Wychowawczyni - Pani Katarzyny Janik oraz dla całego Grona Pedagogicznego Zespołu Szkół Muzycznych w Radomiu składają Dzieci z 1b wraz z rodzicami.

Najlepsze i najserdeczniejsze życzenia pomyślności dla Pani Profesor Barbary Jagiełło z Zespołu Szkół Muzycznych w Radomiu składa Weronika z Rodzicami

Najlepsze życzenia z okazji Dnia Nauczyciela wspaniałym nauczycielom i cudownej wychowawczyni Alicji Poleszczuk składają uczniowie IF VI L.O. im. J. Kochanowskiego

Najlepsze życzenia z okazji Dnia Nauczyciela Dyrekcji VI L.O. im. J. Kochanowskiego w Radomiu składają uczniowie Ifś

Serdeczne Pozdrowienia i podziękowania za pracę nad nami, która teraz procentuje. Dla Dyrekcji PSP nr 34 i wspaniałej Wychowawczyni Doroty Zielińskiej. Absolwenci z 8d PSP 34 z Radomia.

Serdeczne życzenia dla pani Małgorzaty Nygi z Gimnazjum nr 12 składają uczniowie z Ia

Najserdeczniejsze życzenia wychowawczyni pani mgr Jolancie Szwarc z okazji Dnia Edukacji Narodowej składają uczniowie klasy IIb LO Małogoszcz

Najserdeczniejsze życzenia dla całego Grona Pedagogicznego Szkoły Podstawowej w Głuchowie gm. Raków przesyłają wdzięczni uczniowie

Dużo zdrowia, szczęścia, samych radosnych dni kochanej wychowawczyni mgr Elżbiecie Krzysztofek życzą wdzięczni wychowankowie kl. IIIb Szkoły Podstawowej w Chęcinach

Dla wychowawczyni kl. Vb Urszuli Nawierskiej ze Szkoły Podstawowej nr 34 z okazji Dnia Nauczyciela przesyła uczeń
Artur Skowroński

Najserdeczniejsze życzenia z okazji Dnia Nauczyciela, jak najlepszych stosunków w wychowaniu, pomyślności w życiu osobistym i zawodowym, wypromowanie olimpijczyków składa p. prof.
Grażyna TATCE klasa Ivc
Liceum Ekonomicznego nr 1

Wszystkiego najlepszego z okazji Dnia Nauczyciela dla pani Grażyny Doropowicz i pani Lidii Dobosz ze Szkoły Podstawowej nr 2 składają
Paulina i Monika z byłej Via

Zdrowia, szczęścia, pomyślności, na MATURZE przychylności i nerwowej wytrwałości całemu gronu pedagogicznemu (i nie tylko) życzą Wasi „ukochani" uczniowie
IVb z ZSZ nr 8 w Kielcach
PS Kochamy Was

Z okazji Dnia Edukacji Narodowej serdeczne życzenia Gronu Pedagogicznemu z Pierzchnicy składa uczennica
Sylwia Jopkiewicz

Z okazji Dnia Edukacji Narodowej serdeczne życzenia Gronu Pedagogicznemu ze Szkoły Podstawowej nr 13
składa uczennica
Sylwia Jopkiewicz

Pani mgr matematyki Ewie Rybak wszystkiego najlepszego uczeń
Michał Rybak

Pani mgr Marioli Rybak najlepsze życzenia z okazji Dnia Nauczyciela przesyła
Michał Rybak

Pani mgr Teresie Izdebskiej wszystkiego najlepszego z okazji Dnia Nauczyciela składa
Michał Rybak

Najserdeczniejsze życzenia z okazji Dnia Edukacji Narodowej nauczycielom Liceum Ekonomicznego Nr 1 w Kielcach, a w szczególności pani mgr Renacie Jakubkiewicz składają uczniowie kl. IIIf Liceum Ekonomicznego

Kochanej pani wychowawczyni Ewie Ofajdzie najlepsze życzenia składają uczniowie z byłej klasy VIIIb

Dla wspaniałej wychowawczyni p. Renaty Otczyk - dziewczyny z klasy VIII SP w Błogoszowie

Gorące życzenia dla naszej kochanej wychowawczyni p. Grażyny Kamińskiej z SP Nr 22 w Kielcach składają uczniowie kl. VIc

Z okazji Dnia Nauczyciela wszystkiego najlepszego i dużo cierpliwości wychowawczyni pani Agnieszce Matysek oraz całemu Gronu Pedagogicznemu życzą uczniowie kl. Vd z SP Nr 40 w Radomiu

Z okazji Dnia Nauczyciela uczniowie kl. Ic V LO w Radomiu składają najserdeczniejsze życzenia Sorowi Wacławowi Kamińskiemu i całemu Gronu Pedagogicznemu

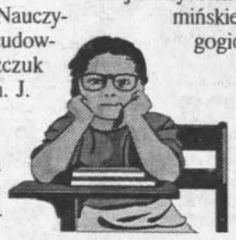

W Dniu Edukacji Narodowej najserdeczniejsze życzenia dla wychowawczyni Agnieszki Olszewskiej składa cała klasa IIIc z LO w Białobrzegach

Z okazji Dnia Edukacji Narodowej najserdeczniejsze życzenia samych sukcesów i zadowolenia z pracy wychowawczyni i gronu pedagogicznemu VI LO im. J. Słowackiego w Kielcach składa kl. IIf

Całemu Gronu Pedagogicznemu, a szczególnie wychowawczyni pani Justynie Fokt „Budowlanych" w Skarżysku-Kamiennej życzy klasa IIIa zawodowa

Oryginalne życzenia dla wspaniale uczących klasę Ig w II LO w Kielcach

Podziękowania za trud i najlepsze życzenia dla naszych kochanych „Belfrów" z VI LO - IIIn w Radomiu

Najlepsze życzenia dla naszej kochanej wychowawczyni prof. Marii Łęckiej z VI LO - Padalce z IIIn w Radomiu

VIELEN DANK FUR DIE MUHE UND ALLES BESTE AUS ANLASS DES „LEHRERFESTES" FUR DEN PROFESSOR KLAUS SCHURICHT AUA KOCHANOWSKI - OBERSCHULE DANK BARE MILENA - AUS IIIN

Dla wszystkich nauczycieli uczących w SP Nr 27 najlepsze życzenia składa kl. VIIIc

Dla pani Młynik od kl. VIIIc ze SP Nr 27 - życzymy szybkiego powrotu do zdrowia

http://sbc.wbp.kielce.pl/

NAUKA

ANGIELSKI - 041/361-94-47. DE31473

ANGIELSKI, niemiecki, francuski, japoński. Promocja. Najniższe ceny. Wszystkie poziomy. Egzaminy Cambridge. „Poliglota" Kielce, Leśna 5, 041/34-415-17. DE31449

COMPUTEX zajęcia komputerowe dla dzieci. 344-32-02. GL822

MARKSOFT - kursy komputerowe - Windows, Office, obsługa finansowa firmy. 041/343-06-28. DE31030

KUPNO

SKUP PALET używanych - Leszczyńska 3. 0604-083-012. DE31531

SPRZEDAŻ

041/343-18-81 siatki plastikowe, metalowe, ogrodzeniowe, sto wzorów. GA2348

AUTO-CRAFT - AUTOKOMIS. Skup, sprzedaż - gotówka, raty. Kielce, Cedzyna, 302-22-45. GL848

AUTO-KOMIS „DM" przyjmuje auta w komis, skupuje za gotówkę. Raty. Morawica, 041/311-45-29. DE31546

AUTOKAR Jelcz lux (48-miejscowy + kierowca) silnik Liaz, produkcja - jesień 1991, stan dobry. Oferty prosimy składać: Barchan Ryszard, Chęciny, os. Północ 65, tel. 315-15-00. DE31587

KWIACIARNIA „POLFLOWER"
poleca
- kwiaty cięte
- rośliny doniczkowe
- wiązanki okolicznościowe
- dostawy kwiatów pod wskazany adres w Polsce i na świecie
- doradztwo

1922KH
Sienkiewicza 60B, Kielce, (041) 366-00-94
pn - so. 10.00 - 18.00, niedz. 13.00 - 17.00

BDK - DAEWOO LEASING
osobowe, ale ciężarowe
wszystkie marki
bez zaświadczeń
w 24h
2343/GA
Kielce, ul. Piotrkowska 12,
tel./fax: (0-41) 343-06-46, 090-39-26-39

OKNA
z PCV-REHAU
Producent
Przedsiębiorstwo VICTOR Sp. z o.o.
Kielce, ul. Skrajna 86
(obok „CHEMADINU")
tel. 366-20-73, 345-32-92, do 93
1942/KH

1784/se
AKPOL
NAJTAŃSZE OKNA PCV W POLSCE
RATY bez żyrantów na miejscu
OKNA Z PCV Poszukujemy odbiorców hurtowych!
✓ okna drewniane ✓ okna dachowe
✓ drzwi tłoczone ✓ drzwi aluminiowe
✓ bramy garażowe ✓ parapety
✓ drzwi antywłamaniowe
Kielce, ul. Bat. Chłopskich 77, tel./fax 345-71-91, 345-54-27
Końskie, ul. Kielecka 3, tel. 372-32-92
Jędrzejów, ul. Strażacka 5, tel. 386-20-01

CINQUECENTO 704 (95). 041/361-02-10. DE31603

CUKIER - 0603-678-674. DE31576

DAEWOO nubira 1,6SX 1998r. Tel. 041/303-19-57, 0602-488-553. DE31560

GOLF (1991). 041/331-03-79 po 20. DE31521

GOLF III (93) T.D st. b.dobry. 041/302-30-76. DE31556

HONDA civic 1.3 16V (1992). 0601-493-621. DE31526

KSEROKOPIARKI, niszczarki, faksy, centrale telefoniczne. PROMONT - SERWIS, Kielce, Chęcińska 40a, 041/361-63-97. GA2346

KUCHNIE FORTE
PROMONT - HANDEL
Kielce, Chęcińska 40a,
361-32-14
GA2341

MAREA 1,4 SX (rok produkcji 1998). Tel. 041/362-62-20. GA2377

MAREA 1,6 SX (rok produkcji 1999). Tel. 041/368-60-06. GA2378

MULTIPLA 1,6 SX (rok produkcji 1998). Tel. 041/368-60-05. GA2376

OLEJ napędowy, opałowy, benzyny. 0603-678-674. DE31577

OPEL astra 1,4 X.1997. bordo metalik. Tel. 041/344-35-96. DE31491

OPEL tigra 1.6 16V, 1996r. Kielce, 362-33-91. DE31555

OPONY zimowe, promocja Toyo, Nokian - hurt detal, Pirelli, Ceat, Dębica - detal. Kielce, Okrzei 56, 0604-280-240. DN1005

PEUGEOT 405GRI 1.6 (90) czarny metalic, bardzo zadbany. 041/368-73-58 po 18.00 lub 344-93-84 (10.30 - 17.00). DE31564

POLONEZ 1,9D 92r. lub zamienię. 041/361-90-13. DE31493

POLONEZ caro 1994r. Tel. 0601-957-627, 041/303-47-98. DE31600

POLONEZA 1500 (1985). Tel. 041/34-507-57, cena do uzgodnienia. DE31584

POLONEZA trucka (1995), zabudowany, stan idealny. 0604-795-631. DE31554

SPRZEDAM maszynę do lodów - „Likolab" - 500 - maszynki do wypieku rurek - zgrzewarkę do folii. 048/3317-053, po 19.00. RR2795

STAR 3W200 (90). 041/302-30-76. DE31557

STROISZ jodłowy - 090-222-099. DE31541

SZKLARNIA 3,5m x 4,0m. Tel. 041/331-06-07. DE31522

SZNAUCER olbrzym, trzyletni. 0602-651-356 DE31580

TANIO świerk srebrny. 0604-41-50-54, 362-63-67 wieczorem. DE31542

TANIO- tuje, cyprys błękitny Lavsona, idealny na żywopłoty od 70 cm - 1,70 m, oraz iglaki. Tel. 0602 361-597. DD4242

ŻUK 1991r. stan dobry. Kielce - 302-10-66. DE31595

ŻUK A07 89r., silnik MERCEDES po kapitalnym remoncie, 4.900zł. 041/300-11-86. DE31524

AUTO-MOTO

0-90-654-788. AUTA powypadkowe kupię. DE31392

0001 S.C. - Auta powypadkowe, skorodowane kupie. 0604-228-214. DE31398

0001 S.C. - absolutnie wszystkie powypadkowe auta kupię. 0601-617-279. DE31395

0001 S.C. - auta powypadkowe zniszczone kupię. 0604-522-334. DE31396

041/34-64-750
WYPOŻYCZALNIA SAMOCHODÓW
Q-U-A-T-T-R-O
AUTO - HANDEL - KOMIS
Kredyt - 8,9% rocznie
Pakiet ubezpieczeń - 4,8%
(AC, OC, NW).
GL877

041/343-17-57. „ALTOM" - AUTOALARMY, immobilisery „Blaupunkt", centralzamki. GL842

041/344-85-25. MOTOART: silnikowo-podwoziowe, zachodnie. IG117

041/345-16-29
BEZPŁATNA WYMIANA:
AMORTYZATORÓW, TŁUMIKÓW
MOTOMARKET
AUTOCZĘŚCI
Jagiellońska 23.
GL857

041/362-00-29
AUTA NA GAZ.
Kielce, Pakosz 53.
RATY.
GL887

041/368-05-77 AUTOALARMY Legend, immobilisery. Sandomierska 294A. DN1004

0602-599-678 Auta powypadkowe kupię. DE19938

0604-846-202 - AUTA rozbite kupię. DE31394

AA AUTOALARMY, Immobilisery, radioodtwarzacze, głośniki, najlepiej, najtaniej. Kielce, 344-29-67. IG124

AAA Auta powypadkowe osobowe, dostawcze kupię natychmiast. 0602-599-678. DE19935

AAA Auto-skup, powypadkowe, skorodowane. 0601-624-184. DE19937

ABSOLUTNIE każdy powypadkowy zniszczony kupię, gotówka. 0602-222-709. DE19934

AMORTYZATORY - opony - akumulatory, alufelgi, tłumiki, serwis, raty. Tel. 048/362-68-89. GW923

AUTO - RADIO. „Wibtronic" Kielce, Paderewskiego 22. GA2344

AUTO - SZYBY. Kielce, 361-57-17. GA2337

AUTOALARMY całodobowo, 041/34-434-79. GL824

AUTOSZYBY. „Autofenix" Kielce, Wrzosowa 25 361-61-71. Radom, Dębowa 4 362-60-15. Szewce 39 k/Kielc 346-52-05. GA2333

BEZPŁATNA WYMIANA. Amortyzatory SACHS. Tłumiki TESH. KiM, Słowackiego 6, 344-23-73, 361-61-06. IG90

FORD - części zamienne. Kielce, Górników Staszicowskich 15, 34-502-52. GA2338

HURTOWNIA części do samochodów zachodnich. Szeroki asortyment, wysoka jakość, dobre ceny. KiM Auto-Części, Kielce, Słowackiego 6, 344-23-73, 361-61-06. IG88

OPONY, opony zimowe, felgi stalowe - raty. Kielce, 041/362-20-06. DN1046

ROZRUSZNIKI, alternatory - 041/301-12-26. DE31460

SKLEP - HURTOWNIA
CZĘŚCI DO SAMOCHODÓW
JAPOŃSKICH
BMW
DAEWOO
KIELCE, PAKOSZ 53
361-18-56.
KH1976

WYPOŻYCZALNIA samochodów, 0602-785-076, 041/331-55-23. DE30639

LOKALE

041/34-422-48. „LOKUM" - nieruchomości. DE30833

041/34-463-63. „EUROLOCUM-1" NIERUCHOMOŚCI, od 1984, Sienkiewicza 9. www.pronet.com.pl/kgn. GA2339

041/34-487-97 Wrocławska Giełda Nieruchomości. GA2362

041/343-13-17 „EURODOM". DE31539

041/368-05-57 „DOM". KH1966

344-68-08 - „Medium" - Nieruchomości. IG114

368-08-73, „PLUS". KH1953

60MKW. Śląska - 90.000 (raty) sprzeda „Kontrakt", 344-32-40, 366-33-45. SE1796

AD-DRĄGOWSKI, 368-24-34. DN1034

AGENCJA INTERLOCUM, Kielce, 0-41/344-53-62. GL874

COMPLEX-DOM. 368-43-86. DN1033

DO WYNAJĘCIA 50 m kw. - Barwinek. 361-10-16. DE31532

DO wynajęcia mieszkania M-3, M-4. 041/368-05-57. KH1983

DO wynajęcia pokoje biurowe, parter, I piętro. Kielce, 331-93-68. DE31583

DO wynajęcia pomieszczenia biurowe - Sienkiewicza. 041/368-05-57. KH1982

LOKAL 12 m kw. po zsypie sprzedam Kielce, 302-10-66. DE31594

LOKAL handlowy do wynajęcia - Busko, centrum, Pl. Zwycięstwa. 041/378-10-32. DE31574

PANI wynajmę pokój - 044/647-20-77 wieczorem, 0601-589-044. DE31562

PILNIE poszukuję mieszkania do wynajęcia, 041/368-26-52, 0604-055-690. DN1055

SPRZEDAM M-4. 041/331-86-06. DE31466

SPRZEDAM mieszkanie 54 m kw., ul. Osiedlowa, VIIIp., Radom, cena 900 zł/m kw. Tel. 0601-272-884. RR2800

SPRZEDAM pawilon - plac Wolności, Kielce. 373-90-76. DE31559

TRZY POKOJE z kuchnią na os. Barwinek zdecydowanie kupię. 041/34-565-47. DE31566

NIERUCHOMOŚCI

041/366-05-93, 366-13-61 ŚWIĘTOKRZYSKA Giełda Nieruchomości, Kielce, ul. Sienkiewicza 67. SE1790

CHATA kupi M-3, M-4, sprzeda M-4 c.1800zł/m kw wynajmie lokal 100m kw. 041/361-11-31 wewn. 229. DE31494

DZIAŁKI: Telegraf 850 m kw., Borków 2000 m kw., Zagnańsk 5000 m kw. sprzeda „Kontrakt", 344-32-40, 368-33-22. SE1797

SPRZEDAM kamienicę. 041/368-26-52, 0604-055-690. DN1050

ZGUBY

BIAŁY Artur zgubił legitymację studencką nr 134/96/E/Z JE1576

WŁODARSKI Grzegorz zgubił legitymację studencką WSP. DE31581

ZAJĄC Tomasz zgubił książeczkę wojskową. JE1577

RÓŻNE

AAA LOMBARD - „U Marynarza" 368-22-42 - natychmiastowe pożyczki. Kantor „U Marynarza" 368-22-24 także w niedzielę. Informacja nocna 0-602-281-095. GA2353

IMPORTER WŁOSKICH RAJSTOP
„SENIORITA LORES"
ZAPRASZA
do HURTOWNI
Kielce, ul. Zakładowa 3.
DE31552

KREDYTY gotówkowe. 041/34-30-142. DE31475

KREDYTY hipoteczne, 0603-678-674. DE31575

POŻYCZKI GOTÓWKOWE.
041/34-44-106.
DE31012

POŻYCZKI niskoprocentowe, tel. 041/368-50-56. DD4108

POŻYCZKI niskoprocentowe, tel. 041/263-60-55. DD4109

POŻYCZKI. 041/362-25-90. DE31515

PRZYJMĘ wspólnika do produkcji krawieckiej znającego branżę, mającego kontakty. Posiadam budynek produkcjny oraz lokal handlowy w centrum Kielc. Oferty „Słowo Ludu" Kielce DE/31486. DE31486

RESTAURACJA BRISTOL organizuje eleganckie przyjęcia weselne, 368-11-39. DE31077

SYSTEMY multilotka. 0604/319-354. DD4129

USŁUGI

- ROLETY
- ROLOKASETY
- VERTICALE
- ŻALUZJE 041/331-45-56

DE30542

041/303-16-47 TELEWIZYJNE. DE31350

041/331-29-83. HADES - dodatkowe drzwi, również stalowe. DE31001

041/331-31-72 - SZKLENIE domowe. DE31462

041/361-20-40. NAPRAWA telewizorów, magnetowidów. Walczak. DE30740

AGENCJA Celna „CEL-MAR", Kielce ol Koroszczyn. Terminal samochodowy, tel./fax 083/376-31-76. - Kompleksowe odprawy celne eksportowe i importowe. - Udziela gwarancji tranzytowych i odroczonej płatności cła. Konkurencyjne ceny usług! P441

BALUSTRADY. Kraty. 361-98-58. DE31483

BIURO Rachunkowe, 343-02-06. DN1061

BUS - 041/342-77-75, 0-602-688-132. DE31578

CZYSZCZENIE dywanów. - 331-75-64. DE31072

CZYSZCZENIE dywanów, verticali. 041/366-78-86. DE31314

ELEKTRYCZNE. Kielce, 34-640-75. DE19481

GLAZURA - solidnie. 317-73-93. DE31484

GLAZURA, hydraulika. 0604-751-557. DE31496

HYDRAULICZNE. 041/34-567-17, 0603-053-837 DE31470

HYDRAULICZNE. 362-10-41. DE31501

INSTALACJE HYDRAULICZNE, przyłącza, montaż kotłowni. 041/368-83-44, 0602-477-044. DE30377

INSTALACJE gaz., wod.-kan., c.o. 041/369-19-31, 0601-47-88-17. DE31280

KOPARKA K-406 + kamazy. 041/346-15-16, 0604-78-75-96. DE31267

KOPARKO - ładowarką. 041/34-50-259. DE31345

L MALOWANIE - natrysk - tapetowanie - gwarancja. 041/34-458-11. DE31123

MALOWANIE - 362-53-70. DE31583

MALOWANIE - natrysk - tapetowanie. 041/332-21-43. DE31591

MALOWANIE, tapetowanie, szpachlowanie. 041/361-16-80. DE31480

MONTAŻ suchych tynków, sufity podwieszane. 301-14-32, 0604-488-515. DE31602

OCIEPLANIE domów wtryskowe. 041/311-70-34. DE31094

OCIEPLANIE domów pianką wtryskową. Vat. 041/331-39-20, 0604-657-154. DE31205

PANELE - 041/362-53-70. DE31598

PANELE - PROFESJONALNIE. 041/362-70-40. DE30575

PANELE. 0-604-567-846. DE31586

PIECYKI, kuchenki naprawa. 331-13-41. DE31408

SPRĘŻARKI *wraz z wyposażeniem dodatkowym*
- uszczelniacze, kleje, środki smarujące firmy **LOCTITE**
- układy pneumatyki i elementy hydrauliki siłowej
- zszywacze tapicerskie i szybkozłączki
- wiertarki, wkrętaki i przewody pneumatyczne
- filtry do chłodziw obróbkowych i gwinciarki stołowe
- agregaty prądotwórcze
- urządzenia do piaskowania

Zapraszamy od 7 do 15
BEST PNEUMATIC f.p.
25-729 Kielce, ul. Urzędnicza 16,
tel. 345-04-57, tel./fax 345-24-77,
1905KH

KIELECKA SZKOŁA JAZDY
Kielce, ul. Żytnia 1
(Hala Widowiskowo-Sportowa)
tel. 361-18-97 (9-17)
KURS PRAWA JAZDY
ABT *Rozpoczęcie kursu* **14.X.99** godz. 16
CDE *Rozpoczęcie kursu* **16.X.99** godz. 13
740/KJ

Szkoła Jazdy „KRZYSZTOF"
tel. 361-51-02, 345-57-77
czynne od 9 do 17
Rozpoczęcie kursu prawa jazdy kat. A B T C + E i lawety.
Wykłady: Kielce, ul. Karczówkowska 10, Klub „Mrówka"
1) 18.X. - poniedziałek - godz. 16, 2) 23. X. - sobota - godz. 9
3) 28. X. - czwartek - od 16, 4) 2.XI - wtorek - godz 16
KURS INSTRUKTORÓW NAUKI JAZDY
23.10.99. godz. 11.30 (sobota)
SKR Łopuszno - 19.10, 21.10 - godz. 17
Szkoła Podstawowa Bieliny - 17.10 godz. 11, 20.10 godz. 17
GOK Chęciny - 18.10, 20.10 - godz. 17
Szkolenie na fiatach UNO - PUNTO
Szkoła posiada własny plac manewrowy 3335/RI

KPRM S.A. O/Kielce, ul. Mielczarskiego 123
sprzeda wycofane z eksploatacji jednostki transportowo-sprzętowe: Nysa T-522 - 1986, Żuk - 1988, Żuk - 1985, sprężarka AHV I-90 - 1989, naczepa ND-16 - 1978, naczepę NB 181, elektrownia 100kWA - 1975. Telefon 34-522-80. 4244/ke

SŁOWO LUDU 14 PAŹDZIERNIKA 1999 NR 240

http://sbc.wbp.kielce.pl/

OPTIMUS

Rok założenia 1987 r.

Firma Holdingu 25-502 Kielce ul. Planty 4 tel. 3431293(97); fax 3431311

NOWE NIŻSZE CENY !!!

E-mail optkiel@onet.pl

OKABLOWANIE STRUKTURALNE
MOD-TAP PANDUIT

KOMPUTERY OPTIMUS, DRUKARKI, KASY FISKALNE, KSEROKOPIARKI
FAXY, TELEFONY, OPROGRAMOWANIE DLA FIRM, SERWIS
MULTIMEDIALNE PROGRAMY DO NAUKI, GRY, ZABAWY

INSTALACJA OPROGRAMOWANIA SIECIOWEGO NOVELL, WINDOWS NT

26-600 Radom ul. Żeromskiego 70, tel./fax (048) 362-90-51

115/IG

PRZEPROWADZKI tanio - transport 5 t. 36-78-36, 0603-343-601. DE30898

PRZEPROWADZKI, 041/361-87-19. KH1954

R-O-L-E-T-Y
ANTYWŁAMANIOWE „HEROAL"
ROLOKASETY
BRAMY
parapety
verticale
ALUTECHNIKA
Paderewskiego 3
343-07-03.
ZAPRASZAMY 8-17
GL860

„ROLET" - PRODUCENT ROLOKASET ROLET ANTYWŁAMANIOWYCH, ŻALUZJI PIONOWYCH - MONTAŻ OKIEN. Chęcińska 18, tel. 346-32-40. KH1897

ROLETY - ANTYWŁAMANIOWE PRODUCENT - „UNIROLEX" KRAKOWSKA 255, 368-31-33. GL850

ROLETY, rolokasety. OKAZJA! - 366-38-26. DE31533

ROLETY, żaluzje. Planty 12, 041/34-487-92. GA2372

SCHODY - wyrób, sprzedaż, montaż. 041/346-54-94. DE18947

SZPACHLOWANIE ścian, suche tynki, 041/302-56-74. DE31588

TAPICERKA drzwi, zamki, verticale. 041/366-78-86. DE31315

TRANSPORT - kraj - zagranica. 041/369-90-41; 0604-75-34-26. DE31361

TRANSPORT 1,5 t, 041/361-04-82, 0604-282-757. DE31488

TRANSPORT 2t. 041/345-77-12. DE31379

TRANSPORT CIĘŻAROWY 1-27 ton: niskopodwozie - ponadnormatywy, plandeki, chłodnie. Tel./fax 041/362-05-22. DE31009

USŁUGOWO - budowlane, 041/346-22-55. DN1045

USZCZELNIANIE okien uszczelką silikonową, 041/368-68-77. DE31020

USZCZELNIANIE okien. 041/366-78-86. DE31313

VIDEO-FOTO zespół muzyczny. 041/30-25-942, 30-26-186, 300-10-78. DE31322

ZAKŁAD Elektromechaniczny, Kielce, 1 Maja (pod wiaduktem), 34-538-31 poleca: uzwajanie silników, roboty tokarskie, remonuje garaże, maszyny do produkcji bramy, ogrodzenia, kraty nożycowe, produkcja - sprzedaż zniczy. KH1874

ŻALUZJE - pionowe, poziome, drzwi harmonijkowe, roletki - producent. 041/368-68-77. DE31506

ŻALUZJE pionowe, rolokasety, roletki materiałowe - produkcja, montaż. HURTOWNIA MATERIAŁÓW VERTIKALNYCH. Kielce, 344-90-84, 090-30-22-86. IG93

ŻALUZJE, verticale, 041/331-28-78. DE31256

TOWARZYSKIE

041/27-33-140 FRYNE. DE31572

041/34-28-278 EMANUELLE. DE31437

041/36-11-711 LAIS. DE31573

041/361-25-49 MILUTKIE BLONDYNKI. DE31544

„ABC", 041/344-14-99. DE31227

ANETTE Radom, 0604-976-791. RR2788

KLUB nocny „Alexis" - 041/366-45-17. DE31438

STRIPTIZ. 0602-274-032. DE30796

TURYSTYKA

041/332-47-60 - KIELCE - Mannheim. DE31290

„BIAŁE" i „zielone" szkoły, wycieczki krajowe, zagraniczne, teatry, sejm, wystawy. Wynajem autokarów 20- 45 osobowych. Gold-Tour, Kielce, Jana Pawła II 13, tel/fax. 344-93-95. BR424

FRANKFURT - Mannheim, Lipsko Wojtek 048/37-80-307, kom. 0601-280-977. GW924

FRANKFURT - WURZBURG, 34-425-79, 0602-62-04-15, KRZYSZTOF. DE31337

FRANKFURT - przejazdy. 048/378-23-75, 0602-12-26-52. KA897

PRZEJAZDY: Włochy, Sycylia. Leśna 1/20. 041/344-86-75. KH1985

WYNAJEM Busów - 0604-359-337. DE31499

KSEROKOPIARKI

AAA NOWE i używane TOP SERWIS. 041/362-01-00, 343-13-31. DN1032

ANALOGOWE, cyfrowe, PROMONT - SERWIS, Kielce, Chęcińska 40a, 041/361-63-97. GA2347

MEDYCYNA

BADANIE włosów. 0601-21-43-88. SE1764

BEZOPERACYJNE leczenie kamicy żółciowej, nerkowej, prostaty, hemoroidów, łysienia. Kielce, 344-87-18 (15 - 17). SE1763

GINEKOLOG - leczenie, zabiegi, najtaniej, tel. 0601-380-958. KA859

GINEKOLOGIA - doświadczeni specjaliści, 0501-94-31-94, 0603-18-98-73. KA889

ŁUSZCZYCA, bielactwo. 0601-21-43-88. SE1762

WSZYWANIE Esperalu. 0603-91-88-46. DE31286

BUDOWNICTWO

041/331-60-21 wewn. 250 technika zamocowań: KOTWY budowlane, DYBLE, ZŁĄCZA ciesielskie, SZYNY kotwiące, KOTWY do ścian warstwowych, ŁĄCZNIKI, blachowkręty, GWOŹDZIE paletowe, budowlane, taśmowe, Inne łączniki. FH „EWIP" Magazynowa 4. GA2367

041/36-315-08; 34-528-05
- WKŁADY KOMINOWE
- SPRZEDAŻ
- MONTAŻ
- „MA.JA.MI." KIELCE, ZAGNAŃSKA 27

DE30462

041/366-19-17 BRAMY AUTOMATYCZNE, ogrodzenia - producent. KH1923

362-46-76 PARKIETY, mozaiki, panele, schody, kleje, lakiery. „Floor", Kielce, Zagnańska 232. KH1925

- BOAZERIA PANELOWA
- ŚCIENNA, PODŁOGOWA
- HURTOWNIA
- URZĘDNICZA 30

041/368-49-30. DE31545

BRAMY XXI-wieku
- GARAŻOWE
- WJAZDOWE
- KRATY ROLOWANE
- OGRODZENIA
- AUTOMATYCZNE BLOKADY PARKINGOWE

„METALCRAFT" - 041/361-52-00 DE30774

BRAMY na 100 lat - HORMANN, garażowe, przemysłowe, drzwi, bramy wjazdowe, napędy, maszty flagowe. Kielce, Dymińska 18, 090-33-67-79, 041/361-04-63, 362-08-75. IG111

BRAMY: garażowe uchylne, przesuwne, ogrodzeniowe; rolety; automatyka. Warszawska 405, Kielce. 041/368-66-01. DE31339

DRZWI (wewnętrzne, zewnętrzne). Manifestu Lipcowego 15B, 343-14-35. GL880

FOLIA
dachowa
budowlana
ogrodnicza
stretch

Ceny producenta. Polskie atesty. „XL" Kielce, Domaszowska 115, Rolna 8, tel. 34-493-97, 368-08-79. GA2355

GERDA - okna, drzwi. 361-60-46. GL884

OGRODZENIA betonowe. 0606-219-653. DE31429

OKLAND - producent okien, drzwi; PCV w systemie KOMMERLING. Biuro Handlowe, Kielce, Staszica 1 (Ipiętro). Tel/fax 343-04-66, 303-16-57. DN1013

OKNA ALUPLAST, „PANORAMA", dachowe - „FAKRO". Drzwi wewnętrzne, zewnętrzne, PCV, aluminium, rolety, parapety. „DROKPLAST". Kielce, Nowa 5, 361-71-90, 361-88-52. RATY. MONTAŻ. IG122

OKNA. ELMIX, Grunwaldzka 28. 041/345-18-60. GL856

PANELE podłogowe, boazeryjne. Duży wybór. Kielce, Wrzosowa (róg Hauke-Bosaka). 041/362-05-00. DN1028

PARAPETY, Okna, drzwi. 041/362-05-00. DN1029

PARKIET - producent. 090-314-487. JE1581

„SIDING" - elewacje winylowe wszystkich typów. IMPORTER. Kielce, Wrzosowa (róg Hauke-Bosaka). 041/362-05-00. DN1030

STROPY TERIVA, nadproża, bloczki, ogrodzenia betonowe (z dostawą) - 041/361-70-60. DE30506

STROPY TERIVA, certyfikat. Niestachów 301, 302-12-90. DE31198

STYROSUPREMA. Nowiny, Przemysłowa 26. 041/346-54-13, 041/344-07-08. DE14829

ROLETY ANTYWŁAM.

ALUTECHNIKA - Paderewskiego 3. 343-07-04. GL869

ROLET - 041/346-32-40. KH1898

„ROLMAX", GÓRNA 19. 041/344-90-84. IG94

UNIROLEX - SYSTEM 041/368-31-33. GL851

SUKNIE ŚLUBNE

WYPOŻYCZALNIA. Kielce, Sandomierska 76, 34-422-23. GA2342

DRZWI ANTYWŁAM.

0% reklamacji! FIRMUS - Autoryzowany dealer GERDA, Osobna 6. 361-60-46. GL844

DEALER GERDA - OPTIMA, Manifestu Lipcowego 15B, 343-14-35. GL859

SZKLARSTWO

SZYBY zespolone, lustra, oprawy obrazów, wszelkie usługi. Kielce, 331-54-79, 332-56-37, 345-00-29. IG125

OPRAWA OBRAZÓW

361-37-49 „RAMKA", Chęcińska 14. GL867

SŁOWACKIEGO 21, tel. 041/361-36-61. DE31452

OBWIESZCZENIE

Komornik Sądowy Rewiru II przy Sądzie Rejonowym w Kielcach zawiadamia na podstawie art. 953 kpc w związku z art. 955 kpc, że w dniu 22 listopada 1999 roku o godz. 11.00 w Wydziale I Cywilnym przy Sądzie Rejonowym w Kielcach ul. Warszawska 44 odbędzie się:

PIERWSZA LICYTACJA

nieruchomości położonej w miejscowości **Janów Nr 70 „B"** stanowiącej własność dłużników **Pyk Janina, Pyk Henryk, Jęczmińska Krystyna, Staniek Lilla, Pyk Zdzisław,** posiadająca założoną księgę wieczystą w **Wydziale VI Ksiąg Wieczystych przy Sądzie Rejonowym w Kielcach nr KW-30867.**

Nieruchomość oszacowana jest na kwotę: 68.398,00 zł.

Cena wywoławcza w powyższej licytacji wynosi: trzy czwarte wartości oszacowania tj. kwotę: 51.298,50 zł.

Przystępujący do licytacji zobowiązany jest złożyć rękojmię w wysokości 10 proc. ceny oszacowania nieruchomości tj. kwotę 6.839,80 zł, najpóźniej do momentu rozpoczęcia licytacji w gotówce.

Nieruchomość tę można oglądać codziennie od dnia wywieszenia niniejszego obwieszczenia zaś elaborat szacunkowy tej nieruchomości znajduje się do wglądu w biurze komornika.

Prawa osób trzecich nie będą przeszkodą do przeprowadzenia licytacji i przysądzenia na własność na rzecz nabywcy bez zastrzeżeń, jeśli osoby te przed rozpoczęciem licytacji nie złożą dowodu, że wniosły powództwo o zwolnienie spod egzekucji tej nieruchomości lub innych przedmiotów razem z nią zajętych.

Użytkowanie, służebności i prawa dożywotnika, jeśli nie są ujawnione w księdze wieczystej i nie zostaną zgłoszone najpóźniej na trzy dni przed rozpoczęciem licytacji, nie będą uwzględniane w dalszym toku egzekucji i wygasną z chwilą uprawomocnienia się postanowienia o przysądzaniu własności. 3332/ri

TP S.A. Zakład Telekomunikacji w Kielcach

informuje abonentów, iż z uwagi na konieczność przeprowadzenia ważnych prac technicznych,

mogą wystąpić zakłócenia i przerwy w łączności

zarówno w połączeniach wychodzących jak i przychodzących:

- w dniu 15.X.99 r., w godz. 0.10 do 0.45 (w nocy) dla abonentów SKARŻYSKA-KAMIENNEJ oraz dla abonentów central Bliżyn, Łączna i Suchedniów.

Zakład Telekomunikacji w Kielcach przeprasza za zakłócenia w funkcjonowaniu stacji telefonicznych. 721/la

Wojewódzki Ośrodek Ruchu Drogowego w Kielcach

ogłasza przetarg ustny na sprzedaż sprawnych technicznie samochodów:

1. Fiat Uno 1.0, nr rej. KJU 9445, rok prod. 1997, cena wywoławcza 15.500 zł.
2. Fiat Uno 1.0, nr rej. KJU 9447, rok prod. 1997, cena wywoławcza 15.000 zł.
3. Fiat Uno 1.0, nr rej. KIE 055B, rok prod. 1997, cena wywoławcza 16.000 zł.

Przetarg odbędzie się dnia 29.X.1999r. o godzinie 10 w siedzibie Wojewódzkiego Ośrodka Ruchu Drogowego w Kielcach, ul. Domaszowska 141 B, pokój 210, II piętro. Przystępujący do przetargu winni wpłacić wadium w wysokości 10 proc. ceny wywoławczej danego pojazdu, najpóźniej w przeddzień przetargu w kasie sprzedającego, pokój 107 I piętro w godzinach 8 - 14 lub na konto Nr 10601305-320000162147 w BPH SA Kielce.

Wadium przepada na rzecz sprzedającego, jeżeli żaden z uczestników licytacji nie zaoferuje ceny nabycia równej co najmniej cenie wywoławczej.

Zwrot wadium oferentom, których oferty nie zostały przyjęte nastąpi po rozstrzygnięciu przetargu.

Wadium przepada na rzecz sprzedającego, jeżeli oferent, którego oferta została przyjęta uchyli się od zawarcia umowy kupna.

Samochody można oglądać w WORD Kielce, przy ul. Domaszowskiej 141 w dniu 28.X.1999r. w godzinach 9 - 14.

Do wylicytowanej w przetargu ceny nabycia nie doliczamy podatku VAT. 3329/ri

NOWY FIAT PUNTO

FIAT

NOWY GATUNEK

Przyjdź i odkryj go podczas Drzwi Otwartych w salonach Fiata 16 i 17 października. Jeżeli podczas swojej wizyty wypełnisz kupon, weźmiesz udział w losowaniu nowego Fiata Punto. Masz także możliwość poskromić nowy gatunek umawiając się na jazdę próbną Fiatem Punto.

ZAPRASZAMY NA DRZWI OTWARTE
16 - 17 PAŹDZIERNIKA

SOLO Sp.z o.o. DĄBROWA 350 k.KIELC Tel.(041)368 60 05, 368 60 06

http://sbc.wbp.kielce.pl/

OGŁOSZENIE

ŚWIĘTOKRZYSKI PARK NARODOWY W BODZENTYNIE 26-010 BODZENTYN, UL. SUCHEDNIOWSKA 4. TEL./FAX (0-41)-31-15-106

Ogłasza przetarg nieograniczony na dostawę 3 zestawów komputerowych (stacje graficzne) wraz z okablowaniem sieci w Ośrodku Edukacji ŚPN w Bodzentynie, ul. Suchedniowska 4.

Wymagany termin realizacji do 15 listopada 1999 roku.

W przetargu mogą brać udział wyłącznie oferenci nie wykluczeni na podstawie art. 19 i art. 22 ust. 7, spełniający warunki zawarte w art. 22 ust. 2 ustawy o zamówieniach publicznych i w specyfikacji istotnych warunków zamówienia.

Wadium w wysokości 1.500 zł należy wpłacić w kasie zamawiającego w terminie do dnia 29.X.1999 r. godz. 9.00.

Obowiązują preferencje krajowe.

Specyfikację istotnych warunków zamówienia można otrzymać w siedzibie zamawiającego w cenie 10 zł.

Oferty opracowane w oparciu o materiały zawarte w specyfikacji należy złożyć w zaklejonych kopertach w siedzibie zamawiającego do dnia 29.X.1999 r. godz. 9.00.

Otwarcie ofert nastąpi w dniu 29.X.1999 r. o godz. 9.10 w siedzibie zamawiającego (pokój nr 5). 3340/ri

OGŁOSZENIE

ŚWIĘTOKRZYSKI PARK NARODOWY W BODZENTYNIE 26-010 BODZENTYN, UL. SUCHEDNIOWSKA 4. TEL./FAX (0-41)-31-15-106

Ogłasza przetarg nieograniczony na dostawę i montaż regałów przesuwnych - 300 mb użytkowych oraz innego wyposażenia do biblioteki i czytelni w Ośrodku Edukacji ŚPN w Bodzentynie, ul. Suchedniowska 4.

Wymagany termin realizacji do 30 listopada 1999 roku.

W przetargu mogą brać udział wyłącznie oferenci nie wykluczeni na podstawie art. 19 i art. 22 ust. 7, spełniający warunki zawarte w art. 22 ust. 2 ustawy o zamówieniach publicznych i w specyfikacji istotnych warunków zamówienia.

Wadium w wysokości 1.500 zł należy wpłacić w kasie zamawiającego w terminie do dnia 25.X.1999 r. godz. 9.00.

Obowiązują preferencje krajowe.

Specyfikację istotnych warunków zamówienia można otrzymać w siedzibie zamawiającego w cenie 10 zł.

Oferty opracowane w oparciu o materiały zawarte w specyfikacji należy złożyć w zaklejonych kopertach w siedzibie zamawiającego do dnia 25.X.1999 r. godz. 9.00.

Otwarcie ofert nastąpi w dniu 25.X.1999 r. o godz. 9.10 w siedzibie zamawiającego (pokój nr 5). 3339/ri

OSTATNIA SZANSA NA SKORZYSTANIE Z ULGI MIESZKANIOWEJ !!!

Zakład Remontowo-Budowlano-Transportowy, Ryszard Musiał, Widuchowa 106 rozpoczyna budowę **osiedla mieszkalnego w Chmielniku.** Osoby zainteresowane kupnem mieszkania własnościowego i uzyskaniem dodatkowych informacji proszone są o kontakt telefoniczny: (041) 376 24 82, (041) 354 38 13 lub 0603-97-27-63

Istnieje także możliwość kupna lub wynajmu **lokalu przeznaczonego na działalność gospodarczą:** sklepy, hurtownie, gabinety lekarskie i inne. Doskonała lokalizacja!

Zrealizowanie inwestycji nastąpi do końca 2000 r.

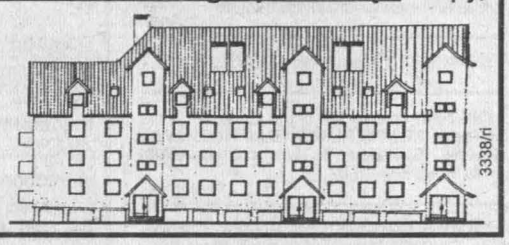

3338/ri

Wojewódzki Szpital Zespolony w Kielcach

ogłasza konkurs ofert na badanie sprawozdania finansowego Szpitala za 1999 r.

Oferta powinna zawierać:

1. numer ewidencyjny wpisu na listę podmiotów uprawnionych do badania sprawozdań finansowych
2. propozycję ceny za badania
3. informację na temat dotychczasowych badań bilansów w latach poprzednich
4. potwierdzenie terminu wykonania badania bilansu do dnia 15 marca 2000 r.

Oferty należy składać do dnia 30 października 1999 roku na adres: 25-736 Kielce, ul. Grunwaldzka 45

Zastrzegamy sobie prawo swobodnej decyzji wyboru oferty. 3336/ri

Zarząd Gminy i Miasta w Drzewicy ul. Staszica 2 tel. 0-48/756791, tel./fax 0-48/756641

- ogłasza przetarg nieograniczony na dostawę oleju opałowego lekkiego Ekoterm do kotłowni w: PSP Idzikowicach, PSP Jelni, PSP Kszczonów, PSP Domaszno, PSP Brzustowiec, PSP Radzice, Duże, UGiM Drzewica w ilości około 50.000 litrów. Termin realizacji - 31.XII.1999.

Specyfikację istotnych warunków zamówienia - cena 20 zł można odebrać w siedzibie zamawiającego lub za zaliczeniem pocztowym.

Uprawniony do kontaktów z oferentami - Jan Zając, tel. 0-48/756793 w godz. 8.00 - 15.00.

Oferty należy składać w siedzibie zamawiającego pokój nr 10.

Termin składania ofert upływa dnia 25.X.1999 r. o godz. 12.30.

Otwarcie ofert nastąpi dnia 25.X.1999 r. o godz. 13.00.

W przetargu mogą brać udział oferenci nie wykluczeni na podstawie art. 19 i art. 22 ust. 7, spełniający warunki art. 22 ust. 2 ustawy o zamówieniach publicznych oraz spełniający wymogi określone w specyfikacji istotnych warunków zamówienia.

Kryteria wyboru ofert i ich znaczenie:

- cena - 80 proc., gwarancje utrzymania ceny - 20 proc. 4238/ke

Naczelnik Urzędu Skarbowego w Kozienicach

ogłasza I licytację na sprzedaż nw. ruchomości stanowiących własność Skarbu Państwa.

1) Drewno olchowe w stanie okrągłym w ilości 40 kawałków i masie ok. 26 m sześć. - wartość szacunkowa 3.493,95 zł.

Licytacja odbędzie się w dniu 20.X.1999r. o godz. 13 w miejscowości Sarnów 17, gm. Gniewoszów (tartak p. Popis Zbigniew).

Do licytacji mogą przystąpić osoby zainteresowane zakupem całości oferowanego drewna.

W przypadku nie dojścia do skutku I licytacji, II licytację ogłasza się na dzień 21.X.1999r. o godz. 10 w miejscu jw.

Cena wywoławcza wynosi kolejno 3/4 i 1/2 wartości szacunkowej.

Powyższe ruchomości można oglądać w dniu licytacji w godz. kolejno 8 - 9 i 11 - 12 w miejscu prowadzenia licytacji.

Przystępujący do licytacji zobowiązani są do wpłacenia poborcy skarbowemu prowadzącemu licytację wadium w wysokości 10 proc. ceny wywoławczej, najpóźniej pół godziny przez jej rozpoczęciem.

Zastrzega się prawo unieważnienia licytacji bez podania przyczyn.

Urząd Skarbowy nie odpowiada za jakość oferowanego drewna.

Uczestnicy licytacji nie otrzymują zwrotu kosztów podróży. 4247/ke

PHSR „Agroma" Kielce ul. Krakowska 293

informuje, że dysponuje placem nadającym się na prowadzenie na nim nauki jazdy.

Plac wyasfaltowany, oświetlony o powierzchni ok. 1000 m kw.

Oczekiwana cena 2,00 zł netto za 1 m kw.

Oferty należy składać do dnia 22.X.1999 r. 627/af

Zarząd Miasta i Gminy w Kozienicach, ul. Parkowa 5

ogłasza przetarg nieograniczony na „Nadzór inwestorski budowy i modernizacji wysypiska odpadów komunalnych w Kozienicach".

Specyfikację istotnych warunków zamówienia można odebrać w siedzibie Zamawiającego, pokój nr 21.

Termin składania ofert do dnia 29.X.1999r. godz. 14.

Otwarcie ofert w dniu 29.X.1999r. godz. 14.15.

Dodatkowe informacje można uzyskać w siedzibie Zamawiającego, pokój nr 21, tel. (0-48) 614-21-23 w. 218. 4245/ke

MZDW Rejon Drogowy w Radomiu, ul. Wolanowska 61, 26-600 Radom, tel. (048) 360-82-09

ogłasza przetarg nieograniczony na świadczenia usług sprzętowo-transportowych przy zimowym utrzymaniu dróg przy użyciu własnych materiałów do zwalczania śliskości.

Usługi będą wykonywane w okresie zimy 1999/2000 na terenie Rejonu Drogowego w Radomiu - obwody drogowe w Radomiu, Siczkach, Nowym Mieście i Lipsku.

Zamknięte koperty zawierające oferty należy składać w siedzibie RD do 25.X.1999r. godz. 10.

Publiczne otwarcie kopert z ofertami nastąpi 25.X.1999r. o godz. 11.

Pracownikiem uprawnionym do kontaktu z oferentami jest kierownik Rejonu inż. Antoni Chojnacki. 4246/ke

/F/I/A/T/

NOWY FIAT PUNTO

Drzwi Otwarte 16-17.X

Przyjmujemy zapisy

W PRIMA AUTO NAJTANIEJ!

Maluch, Uno, Siena = EXTRA CENA

Sprawdź nasze ceny - ZADZWOŃ!

PRIMA AUTO Miechów, ul. Racławicka 26

Tel. (041) 383-16-28; 383-06-48 Czynne 7 - 18

4237ke

Giełda Skórzana

wystawcy to sami producenci

Kielce, ul. Manifestu Lipcowego Szkoła Podstawowa nr 30 sobota, niedziela 16, 17.10.1999 r., godz. 9 do 18.

Zapraszamy!!! Ceny promocyjne!!! Osiedle na Stoku. 3337/ri

Urząd Miasta i Gminy w Warce

ogłasza przetarg nieograniczony na przewóz dzieci do Gimnazjum w Warce oraz do Gimnazjum w Dębnowoli.

Dokumentację przetargową można otrzymać w Urzędzie Miasta i Gminy w Warce, ul. Wójtowska Nr 1 pok. Nr 8

Do kontaktów z oferentami upoważniony jest Kierownik Oświaty mgr Jarosław Górski, tel. 048/66-722-29.

Oferty należy składać w Urzędzie Miasta i Gminy w Warce do dnia **25.X.1999 r.** do godz. 9.30 w pok. Nr 10.

Otwarcie ofert nastąpi w dniu 25.X.1999 r. w Urzędzie Miasta i Gminy w Warce, pl. St. Czarnieckiego 1 pok. Nr 10 o godz. 10.00.

Zarząd Gminy w Radkowie

ogłasza publiczny nieograniczony przetarg ustny na sprzedaż nieruchomości zabudowanej budynkiem szkoły i budynkiem gospodarczym oznaczonej nr 692 obrębu Bałków o pow. 2,6697 ha - ogrodzona.

Stanowi własność Gminy Radków.

Cena wywoławcza: 90537,00 zł.

Przetarg odbędzie się w dniu 26.X.1999r. o godz. 11 w Sali Narad Urzędu Gminy (pokój nr 15).

Wadium w wysokości 15 proc. ceny wywoławczej należy wpłacić na konto B.S. Włoszczowa O/Chlewice Nr 8525 1012-1313-3600-1-0 do dnia 21 października 1999r.

Informację dotyczącą sprzedaży można uzyskać w tutejszym Urzędzie nr tel. (034) 3541 120 do 123.

SPECJALNA OFERTA * JESIEŃ 99*

DOMOFONY VIDEOFONY

ZNAK JAKOŚCI ISO 9001 W WOJ. ŚWIĘTOKRZYSKIM TYLKO U NAS

PRZEDSIĘBIORSTWO „REGIA" KIELCE, UL. HAUKE BOSAKA 2 TEL. (041) 361-66-14 3343/ri

Ośrodek Badawczo Rozwojowy Elementów i Układów Pneumatyki w Kielcach, ul. Wapiennikowa 90,

ogłasza przetarg nieograniczony na sprzedaż samochodu Żuk A 06B, rok produkcji 1988, nr podwozia 499670, nr silnika 1062293, nr rej. KEH 575D

Cena wywoławcza - 1500 zł.

Przetarg odbędzie się w dniu 28.X.99 o godz. 10 w siedzibie Ośrodka. Samochód można oglądać w dniach 25-27.X.1999 w godz. 8 -13. Wadium w wysokości 10 proc. ceny wywoławczej należy wpłacić najpóźniej do godz. 9 w dniu przetargu. Wadium przepada na rzecz sprzedawcy jeżeli oferent którego oferta została przyjęta uchyli się od zawarcia umowy kupna, lub jeżeli żaden z uczestników nie zaoferuje ceny równej lub wyższej od wywoławczej.

Zastrzega się prawo unieważnienia przetargu bez podania przyczyny lub wyboru oferenta jeżeli uczestnicy przetargu zaoferują tę samą cenę. 3341/

http://sbc.wbp.kielce.pl/

krawężniki • obrzeża • palisady • fasady • elementy ogrodowe i dekoracyjne

KOSTKA BRUKOWA

JADAR

ISO 9002 — SYSTEM ZAPEWNIENIA JAKOŚCI

GAMA KOLORÓW 49 wzorów

PROMOCJA JESIENNA -5%

Aprobata Techniczna AT / 96-03-0058

www.jadar.pl • www.jadar.pl

ZAKŁADY PRODUKCYJNE

BYTOM ul. Ostatnia 0 32 / 288 03 94
GRÓJEC ul.Spółdzielcza 2 0 48 / 664 32 26
SKARYSZEW k/Radomia 0 48 / 610 32 52
ŁÓDŹ ul. J.Andrzejewskiej 7 0 42 / 649 14 13
PRUSZKÓW ul.Parzniewska 6 0 22 / 758 83 39

DEALERZY

w lubelskim, małopolskim, mazowieckim, łódzkim, poznańskim, świętokrzyskim, śląskim, podkarpackim.

infolinia 0 800 11 00 11

2775/rr

krawężniki • obrzeża • palisady • fasady • elementy ogrodowe i dekoracyjne

OGŁOSZENIE

Syndyk Masy Upadłości Okręgowej Spółdzielni Mleczarskiej w Pińczowie w „upadłości" zaprasza do składania ofert wstępnych na zakup nieruchomości zabudowanej budynkiem mieszkalnym i budynkiem zlewni mleka składającej się z działek oznaczonych w ewidencji gruntów nr 121/1, 121/2, 121/3, 121/4, 121/5, 121/6, 121/9, 121/7, 121/8 i 121/10 o łącznej powierzchni 0.2631 ha uzbrojonej w instalacje wodno-kanalizacyjną i elektryczną położonej w Pińczowie ul. Zachodnia.

Oferta winna zawierać:

1. Dane oferenta - w przypadku jednostek i osób prawnych prowadzących działalność gospodarczą wypis z rejestru handlowego lub ewidencji podmiotu gospodarczego.
2. Oryginały zaświadczeń z właściwego Urzędu Skarbowego o niezaleganiu w płatności na cele publiczne.
3. Dane o wysokości i terminach spłat zaciągniętych kredytów.
4. Proponowaną cenę nabycia nieruchomości.

Uwzględniane będą jedynie oferty przewyższające płatność jednorazową.

Termin składania ofert - w nieprzekraczalnym terminie 7 dni od daty ukazania się ogłoszenia.

Oferty należy składać w zalakowanych kopertach. Listem poleconym na adres Syndyka 28-400 Pińczów ul. Plac Wolności 4.

Wszelkie informacje na ten temat można uzyskać w biurze Syndyka Pińczów Plac Wolności 4 od poniedziałku do środy w godzinach 8.00 - 15.00 tel. 357-22-10. W tym czasie możliwe są oględziny nieruchomości z udziałem oferenta.

261/pi

NOWY FIAT PUNTO

FIAT

NOWY GATUNEK

Przyjdź i odkryj go podczas Drzwi Otwartych w salonach Fiata 16 i 17 października. Jeżeli podczas swojej wizyty wypełnisz kupon, weźmiesz udział w losowaniu nowego Fiata Punto. Masz także możliwość poskromić nowy gatunek umawiając się na jazdę próbną Fiatem Punto.

ZAPRASZAMY NA DRZWI OTWARTE 16-17 PAŹDZIERNIKA

EUROCAR KIELCE Sp. z o.o. - dealer FIAT

1974kh ul. 1 Maja 191, tel. 366-32-07, 366-39-00, w. 232

atlantis

magazyny

fabryki

komory chłodnicze

Szybko, tanio, zbudujesz
- hale,
- magazyny,
- supermarkety,
- pawilony handlowe,
- komory chłodnicze,

Duża swoboda projektowania, niewielkie koszty inwestycji, szybkość i prostota montażu, estetyka i doskonałe walory użytkowe.

ATLANTIS SA
Biuro Handlowe
ul. Wagonowa 12,
02-223 Warszawa,
tel. (22) 868 08 68,
tel./fax (22) 846 33 09

Spółki, Biura, Przedstawicielstwa:
GDAŃSK: tel. (058) 554 92 67, KRAKÓW: tel. (012) 423 41 92/93, LUBLIN: tel. (081) 744 54 61, MIELEC: tel. (017) 788 05 10, MIKOŁÓW: tel. (032) 738 49 99, POZNAŃ: tel. (061) 853 02 97, TARNÓW: tel. (014) 22 40 54 wew. 51, WROCŁAW: tel. (071) 351 46 31

Zakład Piekarniczy „Omar" zatrudni przedstawiciela handlowego:

Wymagania:
- wykształcenie wyższe lub średnie
- prawo jazdy
- 2-letni staż w branży
- dyspozycyjność

Prosimy o składanie ofert od pon. do piątku w godz. 9.00 - 15.00 w siedzibie Firmy w Nowinach, ul. Białe Zagłębie 51. 3301/ri

Urząd Skarbowy w Skarżysku-Kamiennej

informuje, że z dniem 25 października 1999 r. zmienia się siedziba Referatu Egzekucji Urzędu Skarbowego.

Nowa siedziba mieści się przy ul. 1-go Maja 99 (w budynku Zarządu Spółdzielni Inwalidów SIMKO w Skarżysku-Kamiennej).

Godziny pracy Referatu Egzekucji nie ulegają zmianie. 4211/ke

CZWARTEK, 14 października

PROGRAM I

6.00 Kawa czy herbata? 7.45 Pan Złota Rączka - serial kom. prod. USA 8.05 Giełda 8.15 Krakowskie Przedmieście 27 8.30 Wiadomości 8.40 Prognoza pogody 8.45 Wesoły świat Richarda Scarry'ego - serial anim. prod. kanad. 9.10 Mama i ja - program dla dzieci 9.30 Domowe przedszkole - program dla dzieci 9.55 Porozmawiajmy o dzieciach - felieton 10.05 Wszystko dla kariery - serial sens. prod. USA 10.50 Gotowanie na ekranie - magazyn kulinarny 11.10 Zwierzęta świata: Ogień i lód - islandzka saga - film dok. prod. ang. 11.35 Po prostu paragraf: Władza rodzicielska 11.45 Patrz w serce: Kosa nie wybiera - felieton 12.00 Wiadomości 12.10 Agrobiznes - rolniczy magazyn informacyjny 12.25 Horyzonty 12.45 Klan - telenowela prod. polskiej 13.10 Medycyna naturalna w Europie: Hahnemann dzisiaj - serial dok. prod. niem. 13.50 Wyprzedzić chorobę: Boczne skrzywienie kręgosłupa - magazyn medyczny 14.15 Saga rodu Ganzegal: Remanent - kurs języka niemieckiego 14.30 Muzyczna skakanka - program dla dzieci 15.00 Wiadomości 15.10 Rynek - magazyn gospodarczy 15.40 Tajemniczy świat Aleksandry - serial SF prod. USA 16.05 Muzyczny serwis Jedynki 16.10 Rower Błażeja - magazyn dla młodzieży 16.15 Teleexpres Junior - program dla młodzieży 16.20 Rower Błażeja - magazyn dla młodzieży 17.00 Teleexpress 17.25 Jaka to melodia? - quiz muzyczny 17.50 Gość Jedynki 18.00 Moda na sukces - telenowela prod. USA 18.30 Credo: Niebieska armia - aniołowie - magazyn katolicki 18.50 Mój ślad 19.00 Wieczorynka: Tajemnice Wiklinowej Zatoki - serial animowany 19.15 Jutro weekend - magazyn 19.30 Wiadomości, Sport i Prognoza pogody 20.10 Viper - serial krym. prod. USA 20.55 Flesz - Wiadomości 21.00 Sprawa dla reportera - magazyn 21.35 Pop Kanał 21.55 Tygodnik polityczny Jedynki 22.45 Monitor Wiadomości 23.15 Sport 23.20 Dzielski: Bankietem do kapitalizmu - film dokumentalny Jerzego Sztwiertni 0.25 Więźniowie honoru - dramat obycz. prod. ang.-amer. 1.50 Podstawy gry na perkusji 2.00 Edukacja nowego wieku: Telekomunikacja i telematyka 2.20 Mój ślad 2.30 Zakończenie programu

PROGRAM II

7.30 Dziennik krajowy 7.50 Studio urody 8.00 Program lokalny 8.30 Projektantki - serial obycz. prod. USA 9.00 Transmisja z obrad Sejmu 14.55 W labiryncie: Spotkanie po latach - serial obycz. prod. polskiej 15.30 5 x 5 - wygrajmy razem - teleturniej 16.00 Panorama 16.10 Ich pięcioro - serial dla młodzieży prod. USA 17.00 Spotkanie Ewangelików Czterech Narodów - program ekumeniczny 17.15 Pytania o reformę: Nowy system emerytalny 17.30 Program lokalny 18.20 W sieci - magazyn sensacji 18.30 Panorama 18.55 Jeden z dziesięciu - teleturniej 19.20 Dwójkomania 19.30 Chopin wśród łąk i lasów - reportaż 20.00 Tele wizje kultury: Kocham kino 20.25 Tele wizje kultury: Magazyn teatralny 21.00 Panorama 21.20 Prognoza pogody 21.25 Sport telegram 21.30 Dwójkomania 21.40 Z archiwum X - serial sens. prod. USA 22.30 997 - magazyn kryminalny 23.05 Sen, śmierć, przebudzenie - film dok. 23.45 Telefon zaufania 00.05 Trop z Blackwater - thriller prod. USA 1.40 Zakończenie programu

POLSAT

6.00 Piosenka na życzenie 7.00 Świat według Bundych - serial kom. prod. USA 7.30 Polityczne graffiti - program publicystyczny 7.35 Godzilla - serial animowany 8.00 Czarodziejka z Księżyca - serial animowany 8.30 Tarzan - serial przyg. prod. USA 9.00 Allo, Allo - serial kom. prod. ang. 9.30 Paloma - telenowela prod. meksyk. 10.15 Real TV 10.30 Xena, wojownicza księżniczka - serial przyg. prod. USA 11.30 Mortal Kombat - serial sens. prod. USA 12.30 Disco Polo Live 13.30 Sekrety rodzinne - program rozrywkowy 14.00 Link Journal - magazyn mody 14.30 Kalambury - teleturniej dla dzieci 15.00 Batman - serial animowany dla dzieci prod. USA 15.30 Informacje 15.45 Po prostu miłość - telenowela prod. brazyl. 16.45 Renegat - serial sens. prod. USA 17.35 F/X - serial sens. prod. USA 18.30 Super Express TV 18.45 Informacje 18.50 Prognoza pogody 18.55 Paloma - telenowela prod. meksyk. 19.45 Prognoza pogody 19.50 Real TV 20.00 V.I.P. - film sens. prod. USA 20.50 Losowanie LOTTO i Szczęśliwego Numerka 21.00 Policjanci - serial krym. prod. polskiej 22.00 Tok Szok w Polsacie - talk show 22.55 Wyniki losowania LOTTO 23.00 Informacje i biznes informacje 23.15 Prognoza pogody 23.20 Polityczne graffiti 23.35 13 Posterunek - serial kom. prod. polskiej 0.05 Super Express TV 0.20 Kolos 4: Bumerang - film sens. prod. wł.-fr.-niem. 2.00 Muzyka na BIS 5.00 Pożegnanie

TK KIELCE

8.00 Muzyczny relaks 8.15 Debiutantka (Cień nocy) - film obycz. polski 10.15 Dania z zamkowej kuchni 10.30 Gwiezdne dzieci 11.00 Świat dalekich podróży - program krajoznawczy 11.30 Magiczna Italia 12.00 Wspaniałości przyrodnicze Ameryki - film dok. 12.30 Videowizyty 13.00 Podwodny świat 14.00 Kreskówkowy świat - bajki 14.30 Z jak zdrowie 14.45 Pieski, które kochamy 15.00 Dekalog X - film prod. pol. 16.00 Życie zwierząt 16.30 Zabijamy to co kochamy 17.15 Prognoza pogody i Wiadomości TKK 17.30 Policja ostrzega 17.35 Omówienie programu 17.40 5 x 5 - teleturniej 18.00 Bądź zdrów 18.30 Wspaniałości przyrodnicze Europy 19.30 Kreskówkowy świat - bajki 20.00 Prognoza pogody i Wiadomości TKK (powt.) 20.30 Sobótki - film prod. pol. 21.52 Dreszczowiec 22.00 Magazyn motoryzacyjny TKK (powt.) 22.15 Muzyka Ameryki - film muz. 22.45 Prognoza pogody i Wiadomości TKK (powt.) 23.05 Program na jutro

RADIO KIELCE

0.00 do 9.00 co godzinę, 11.00, 13.00, 15.00, 16,00, 17.00, 19.00 Wiadomości; 10.00, 12.00, 14.00, 18.00 Magazyn informacyjny; 6.05, 7.05, 8.05, 12.10, 16.30 Sport; 15.55, 19.50 Angielski bez problemu; 8.05, 10.15, 11.55, 12.15, 17.35 Kuriery ogłoszeniowe; 5.25, 12.55 Notowania cen targowiskowych; 5.00 Nowinki z Radiowej 6.00, 16.00 Aktualności dnia 8.50 Radiowa giełda pracy 9.05 Renty i emerytury inaczej 9.10 Nie czytałeś - posłuchaj 9.15 Muzyka dla wszystkich 10.20 Radio Kielce poleca 10.30 Pół godziny dla rodziny 11.10 Sprawa na dziś - Zdrowy styl życia - ODR Modliszewice 12.00 Plus w południe 12.10 300 sekund o sporcie 12.20 Prosto z gminy 12.30 W ludowych rytmach 13.10 Rozmaitości i muzyka 13.50 Dzienniki S. Żeromskiego 14.15 Autoradio - motoradio 15.10 Od siedmiu wzwyż - audycja dla młodzieży 15.45 Spotkania z muzyką F. Chopina 18.00 Plus 18.30 Audycja archiwalna 19.10 Koncerty gwiazd 19.50 Piotruś Pan 20.10 Wieczorne wiadomości sportowe 20.15 Radio po kolacji: Czwartek literacki 22.00 BBC 23.02 Muzyczne klimaty 0.00 Nocne Kielce

RADIO TAK 106,5 FM

6.00 - 10.00 Poranny program: Razem od świtu: 6.07 Przebój tygodnia. Powitanie 6.10 Kalendarz, zapowiedzi, ciekawostki dnia, prognoza, biometeo 6.40 Sportowe informacje - region, kraj, świat 7.07 Przebój tygodnia 7.10 Zapowiedzi wydarzeń dnia 7.35 Przeglądy prasy regionalnej 7.40 Sportowe informacje z regionu 8.07 Przebój tygodnia 8.10 Poranny gość Radia Tak 8.35 Horoskop. Zapowiedzi 9.08 Przebój tygodnia 9.15 Konkurs kulinarny ze sponsorem - prezentacja lokalnych firm spożywczych 9.45 Notowania walutowe 9.55 Komunikaty 10.10 Radio Tak przed południem 10.30 Z pierwszej ręki - rozmowy z politykami z regionu 11.10 Blok muzyczny. Z naszego podwórka - promocja przedsiębiorczości i twórczości lokalnej 12.00 - 15.00 W przestrzeni 12.30 Konkurs: Klucz do Sezamu 13.40 Sportowe informacje 13.45 Kwadrans z ekspertem 14.10 Informator kulturalny - kronika kulturalna regionu 15.00 - 16.00 Na fali - magazyn informacyjny - własne informacje dźwiękowe z regionu i korespondencje własne 15.15 Notowania walutowe 16.00 - 18.00 Co za dzień - na żywo, rozmowy ze słuchaczami, komentarz tematów dnia 16.55 Komunikaty 18.00 - 20.00 Magazyn filmowy 20.00 - 22.00 Lista przebojów Radia Tak 22.00 - 0.00 Wieczorny blok muzyczny: informacje, wydarzenia, wywiady 0.00 - 6.00 Noc z Radiem Tak

Redakcja nie ponosi odpowiedzialności za zmiany w programie.
Szersze informacje i inne programy w kolorowym „Magazynie".

http://sbc.wbp.kielce.pl/

CZWARTEK - 14 października 1999 r. Imieniny: Alana, Kaliksta.

KIELCE

PAŃSTWOWY TEATR im. S. ŻEROMSKIEGO - „Skąpiec" Moliera, reż. P. Szczerski, g. 19 - premiera studencka.

PAŃSTWOWY TEATR LALKI I AKTORA „KUBUŚ" - próby.

KINA

„Romantica" (DOLBY DIGITAL) - „Gwiezdne Wojny: cz. I - Mroczne Widmo" (kopia z napisami) - USA, l. 12, g. 9.15, 11.45, 14.30, 17.15, 20.

„Moskwa" (DOLBY STEREO) - „Gwiezdne Wojny: cz. I - Mroczne Widmo" (kopia z napisami) - USA, l. 12, g. 15.45, „Sprawa honoru" - USA, l. 15, g. 18.15, „Na koniec świata" - pol., l. 15, g. 20.30.

„Studyjne" - „Życie jest piękne" - wł., l. 15, g. 16, 20, „Na koniec świata" - USA, l. 15, g. 18.

„Echo" (w WDK) - „Ajlawiu" - pol., l. 18, g. 16, 18.

☎ 96-22 ☎
RADIO - TAXI ALFA
34-444-44
ZRZESZENIE TRANSPORTU PRYWATNEGO W KIELCACH
BEZPIECZNIE - SZYBKO - TANIO

MUZEA

MUZEUM NARODOWE - PAŁAC BISKUPÓW W KIELCACH - plac Zamkowy 1 (tel.344-23-18) - ekspozycje stałe: „Sanktuarium Marszałka Józefa Piłsudskiego", „Galeria malarstwa polskiego i sztuki zdobniczej" (od XVII w. do 1939 r.) wystawy czasowe: „Władysław Aleksander Malecki (1836-1900). Wystawa monograficzna, „W rocznicę Września". Czynne codziennie oprócz poniedziałków w godz. 9 - 16, w niedziele wstęp wolny (z wyjątkiem wystaw czasowych).

MUZEUM - Rynek 3/5 (tel. 344-40-14) - wystawy stałe: „Współczesna sztuka ludowa Kielecczyzny", wystawy czasowe: „Z pradziejów regionu świętokrzyskiego", „Kielecczyzna średniowieczna". Czynne codziennie oprócz poniedziałków i śród w godz. 9 - 16, w niedziele wstęp wolny.

MUZEUM LAT SZKOLNYCH S. ŻEROMSKIEGO - (Oddział Muzeum Narodowego) - ul. Jana Pawła II 25, tel. 344-57-92) - ekspozycja stała: Wystawa materiałów biograficznych i literackich z młodzieńczych lat pisarza. Czynne we wtorki, czwartki, piątki i niedziele w godz. 9 - 16 oraz środy w godz. 11 - 18. W niedziele wstęp wolny.

MUZEUM H. SIENKIEWICZA W OBLĘGORKU (Oddział Muzeum Narodowego, tel.303-04-26) - Wystrój mieszkania pisarza oraz wystawa biograficzno-literacka, wystawa czasowa: „Fotosy z filmu „Ogniem i mieczem", „Filmowa trylogia Waldemara Kuźbińskiego z kolekcji BWA w Ustroniu". Muzeum czynne codziennie oprócz poniedziałków w godz. 10 - 17, w soboty wstęp wolny.

DYŻURY OSTRE

SZPITALE: Oddział Wewnętrzny - Kościuszki, Chirurgiczny - Czarnów.

APTEKI DYŻURNE - całotygodniowy dyżur nocny, dzienny i świąteczny pełni apteka przy ul. Kościuszki 7/9. Do godz. 23 czynna będzie apteka przy ul. Manifestu Lipcowego 75 (os. Świętokrzyskie).

APTEKA „NA ROGATCE" - Jana Pawła II 13 - codziennie 7.30 - 23, niedziela - nieczynne.

TELEFONY

Pogotowie Ratunkowe - 999, Pogotowie Policyjne - 997, Straż Pożarna - 998, Pomoc Drogowa - 366-00-65 czynna non stop oraz 981, Pogotowie Energetyczne Kielce - miasto i teren - 991, Pogotowie Gazowe - 312-020 i 992, Pogotowie wod.-kan. - 994, Pogotowie c.o., Elektryczne, RPGM - czynne w godz. 15 - 23 w dni powszednie i w godz. 7 - 23 w dni wolne od pracy - tel. 361-18-33.

RADIO-TAXI
ISKRA
96-62
366-40-40
KARTA STAŁEGO KLIENTA
DOJAZD GRATIS
Bonifikata do 20%

STRAŻ MIEJSKA - tel. 986, 368-75-15 (przez całą dobę) i 368-75-33 (w godz. 7 -15, potem fax). Posterunek czynny w godz. 7 - 22 - Śródmieście - tel. 367-60-13.

SPECJALISTYCZNE POGOTOWIE DLA DZIECI „VITAMED" - wizyty domowe - do 21.30, 0602-18-07-23.

TEL. 344-85-15 - „ZDROWIE" - CODZIENNIE 7 - 21 - WIZYTY DOMOWE LEKARZY SPECJALISTÓW, PEŁNY ZAKRES usług pielęgniarskich, ULTRASONOGRAFIA, EKG, HOLTER, PRÓBY WYSIŁKOWE, ECHOKARDIOGRAFIA, LASEROTERAPIA, BICOM - ODCZULANIE, Warszawska 34.

POGOTOWIE DLA DZIECI - zgłoszenia codziennie w godz. 7 - 22, tel. 331-14-94.

NAGŁA POMOC LEKARSKA - wizyty domowe lekarzy specjalistów, 331-56-50, zgłoszenia 11 - 22.

WYPOŻYCZALNIA
SAMOCHODÓW
OPEL
ul. Pomorska 53
(041) 368-13-94
2170/ke

USŁUGI MEDYCZNE WOJEWÓDZKIEGO SPECJALISTYCZNEGO SZPITALA DZIECIĘCEGO, Kielce, ul. Langiewicza 2 i WOJEWÓDZKIEJ SPECJALISTYCZNEJ PRZYCHODNI DZIECIĘCEJ, Kielce, ul. Kościuszki 3: Usługi Pielęgniarskie (361-53-07, 361-55-25,

Mercedes
345-1111
96-25
Radio Taxi

wewn. 224, 316, EKG (361-55-25, wewn. 225, 344-40-51, wewn. 21 - ul. Kościuszki 3), RTG, USG (361-55-25), ECHO 361-55-25, wewn. 225, 344-40-51, wewn. 21 - ul. Kościuszki 3), Badania Holtera (361-55-25, wewn. 225), EEG (361-55-25, wewn. 341, 361-54-60), Badania urodynamiczne (361-55-25, wewn. 313), Gastroskopia - helikobakter p. (361-55-25, wewn. 350), Analizy laboratoryjne (361-55-25, 344-40-51), Testy alergologiczne (361-55-25, 344-40-51, wewn. 24 - ul. Kościuszki 3), Badania spirometryczne (361-55-25, wewn. 264, 244-40-51, wewn. 40 - Kościuszki 3), Chirurgia Jednego Dnia (361-54-00), Badania peloptyczno-ortoptyczne (344-40-51, wewn. 36 - ul. Kościuszki 3), Rehabilitacja - laseroterapia (361-55-25, wewn. 291), Badania laryngologiczne (361-55-25, wewn. 340), Badania psychologiczne (361-55-25, wewn. 327), Stomatologia dla osób niepełnosprawnych (bezpłatne) 361-55-25, wewn. 238.

GABINETY UROLOGICZNE - BEZOPERACYJNE LECZENIE PROSTATY - Seminaryjska 27b, (041) 361-30-60, Jagiellońska 23, (0-41) 346-22-99 - specjaliści urolodzy.

ZABIEGI UROLOGICZNE (kamica moczowa, stulejki itp.) - specjaliści urolodzy codziennie - Prywatne Ambulatorium Urologiczne, Kielce ul. Gałczyńskiego 7, tel. (0-41) 362-44-11.

ZAKŁAD LECZNICZY CHORÓB KRĘGOSŁUPA „NATURA" dr Jerzy Stodolny - leczenie manualne chorób kręgosłupa i narządu ruchu, masaże lecznicze i zabiegi rehabilitacyjne - Kielce, ul. Spacerowa 6, tel./fax 041/361-68-04, codziennie w godz. 9-18.

PEDIATRZY - DOROTA i RAFAŁ SZCZUKOCCY - gabinet, wizyty 368-48-91, codziennie do 22, soboty do 16, niedziele nieczynne.

LEKARZ PEDIATRA - wizyty domowe, tel. 331-19-91.

PEDIATRA ANNA LELAS - CHOROBY UKŁADU ODDECHOWEGO, wizyty domowe codziennie, 366-27-61.

GABINET DERMATOLOGICZNO-KOSMETYCZNY. CENTRUM LECZENIA GRZYBIC - dr n.med. Halina Brodecka, Kielce, ul. Mała 14, tel. 343-15-15.

GABINET DERMATOLOGICZNY - dr Mirosława Wierzchosławska, specjalista dermatolog-wenerolog, Kielce, ul. Mickiewicza 4, p. 42, poniedziałek - czwartek 15.30-16.30.

HOTEL,
RESTAURACJA
KARCZÓWKA
366-26-26
Przyjęcia weselne, bankiety

ŻYLAKI KOŃCZYN DOLNYCH METODĄ KRIOCHIRURGICZNĄ, usuwanie hemoroidów, inne zabiegi chirurgiczne. Dariusz Klimer - specjalista chirurg, Kielce, ul. Sienkiewicza 45, poniedziałki, środy (16-18), tel. 0601-598-707.

PRYWATNY GABINET ORTOPEDYCZNY - specjalista ortopedii i chirurgii urazowej Wojciech Armański, czwartki g. 16 - 17, Kielce, ul. Kościuszki 16. Wizyty domowe - 331-62-86.

CHOROBY PŁUC DZIECI - wizyty domowe, codziennie 15-21. Kielce 369-88-77.

CHOROBY PŁUC - dr n. med. Małgorzata Jędrzejczak. Kielce, ul. Seminaryjska 15A, wtorek, czwartek od godz. 16.30 do 17.30, wizyty domowe 090-68-32-44.

CHOROBY PŁUC - lek. DOROTA BIAŁEK, Kielce, ul. Seminaryjska 15A, piątki 16 - 17, wizyty domowe, tel. 0602-230-815.

CHOROBY TARCZYCY - LEK. ZOFIA SURMACZ, KIELCE, SIENKIEWICZA 65, od poniedziałku do czwartku (15 - 16), 362-62-11.

SPECJALISTA ONKOLOG-RADIOTERAPEUTA lek. med. Andrzej Wieczorek przyjmuje w środy (17 - 18), Kielce, Jagiellońska 23, 346-22-99.

HOLTER (EKG - 24h) - Kielce, Jagiellońska 23, 346-22-99, pn.-pt. (12 - 17).

POGOTOWIE STOMATOLOGICZNE - lecznica „Medistar", ul. Warszawska 34 (DOM RZEMIOSŁA), czynne NON STOP - tel. 344-39-45.

SPÓŁDZIELNIA LEKARSKA - gabinety czynne w godz. 8-20: ul. Paderewskiego (d. Buczka) 42, tel. 366-30-19 - stomatologia, ul. Konopnickiej 5, tel. 331-50-16 - stomatologia (znieczulenie ogólne), RTG, ul. Hipoteczna 3, tel. 344-86-44 - stomatologia, cytologia, analityka, ginekologia, ul. Kościuszki 11, tel. 344-50-96 - stomatologia, gabinety specjalistyczne.

OMEGA Prywatna Przychodnia Specjalistów, Kielce, ul. Jagiellońska 70 (Cefarm), 345-47-44, 366-31-21.

PRYWATNY GABINET DERMATOLOGICZNY - ul. Sienkiewicza 77 (I p.), przyjmują specjaliści od 15 do 16.30: E. Kłujszo (czwartki), H. Sielska (poniedziałki, środy), K. Sobańska (wtorki, piątki). Szeroki zakres zabiegów dermatologicznych.

PRYWATNY GABINET PSYCHIATRYCZNY - dr n. med. Michał Piecewicz - specjalista psychiatra - poniedziałki, środy, piątki 16 - 18, soboty 10 - 12 - Kielce, Sienkiewicza 77. Wizyty domowe -tel. 33-22-853, 0-602-705-991.

PSYCHOLOG, PEDAGOG POMOGĄ CI - zadzwoń - telefon zaufania 366-17-41 w poniedziałki i czwartki w godz. 15- 17.

SPECJALISTA NEUROLOG - Anna Cebula, Kielce, Daleka 5 (Poradnia Rejonowa nr 17), wtorki (16-17), tel. 34-470-35.

BIM - informacja o prywatnych gabinetach i wizytach domowych, tel. 34-27-697.

GABINET POMOCY PSYCHOENERGETYCZNEJ - poradnictwo, terapia, rejestracja - tel. 369-90-29.

96·23
36·999·99
34·555·44
RADIO TAXI
DORION
TANIO I SZYBKO

MŁODZIEŻOWY TELEFON ZAUFANIA - 34-463-56 - dyżury psychologów i pedagogów - środy, czwartki 18 - 20.

TELEFON ZAUFANIA DLA LUDZI Z PROBLEMEM ALKOHOLOWYM - od poniedziałku do piątku w godz. 18-20, tel. 345-73-46.

W SPRAWACH RODZINNYCH - tel. 368-18-67, czynny od poniedziałku do piątku w godz. 8-17.

PORADNICTWO I POMOC DLA RODZIN WYCHOWUJĄCYCH MAŁE DZIECI (0 - 5 lat), tel. 346-53-11, poniedziałek, g. 15-18.

ŚWIĘTOKRZYSKI KLUB „AMAZONKA" przy Centrum Onkologii w Kielcach, ul. Jagiellońska 74a, czynny jest od poniedziałku do czwartku w godz. 10 - 14. Telefon zaufania - (041) 366-34-54.

POSTOJE TAKSÓWEK: osobowe - ul. Piekoszowska - 345-15-11, ul. Jesionowa - 331-79-19, bagażowe - ul. Sandomierska - 368-06-68, ciężarowe - ul. Mielczarskiego - 345-41-22.

POMOC DROGOWA - tel. 361-79-76.

POMOC DROGOWA - tel. 30-11-609.

BILETY LOTNICZE - rezerwacja i sprzedaż - „Sigma", ul. Sienkiewicza 56, tel. 366-44-32, 344-30-33.

LOT - informacje, rezerwacja, sprzedaż biletów - tel. 952.

OMNIA - komunikacja międzynarodowa, Kielce,ul. Sienkiewicza 61, tel. 345-77-43, 345-77-46.

POGOTOWIE POGRZEBOWE „USTRONIE" - USŁUGI CAŁODOBOWE. Wystawianie kart zgonu przez lekarzy uprawnionych, tel. 361-29-18, 361-39-12.

POGOTOWIE POGRZEBOWE CAŁODOBOWE, BEZPŁATNE WYSTAWIANIE KART ZGONU PRZEZ LEKARZY UPRAWNIONYCH - Zwolscy, 344-37-78, 343-17-52.

PRZEDSIĘBIORSTWO USŁUG KOMUNALNYCH - usługi pogrzebowe całodobowe, tel. 366-31-77, 344-67-88.

TAI - Ogólnopolska Informacja Gospodarcza, tel. 94-77

OIKT - Ogólnopolska Informacja Gospodarcza - żółta linia - tel. 94-34.

NUMERY ZAMIEJSCOWE- tel. 911.

INFORMACJA PKP - tel. 366-93-28.

INFORMACJA PKS - tel. 366-02-79.

POCZTOWA INFORMACJA TELEFONICZNA - tel. 932.

Notatnik

◆ **Uroczysty wieczór z okazji Dnia Edukacji Narodowej na antenie Radia Kielce połączony z promocją książki Janusza Gęsickiego „Jak nie zwariować w szkole"** - 14. X., g. 20.

◆ **Otwarcie Ogólnopolskiej Wystawy Poplenerowej Artystów Plastyków Nieprofesjonalnych - „Małachów `99"** - Wojewódzki Dom Kultury w Kielcach - 14. X., g. 16. Wystawione rzeźby i obrazy można będzie zakupić.

◆ **Spotkanie autorskie z ks. Stanisławem Kudelskim** połączone z promocją książki „Czyściec wszystkich Świętych" - Klub „Słoneczko" w Kielcach, ul. Romualda 3 - 14. X., g. 17.

◆ **Inauguracja Roku Akademickiego** - wieczór autorski **Piotra Bałtorczyka**, Marek Tercz z zespołem „Acoustik Band" - 14. X., g. 18, wieczór z teatrem alternatywnym „Narzędzia tortur", „Wariat i zakonnica" - 15. X., g. 18, koncert zespołu „Ich troje" - 17. X., g. 18 - zaprasza Studencki Klub „Pod Krechą". Informacje i bilety: 342-44-24.

◆ **„Fryderyk Chopin in memoriam"** - koncert kameralny w wykonaniu **Józefa Stompla** (fortepian), **Krystyny Goncerzewicz** (skrzypce) i **Jana Burka** (wiolonczela) - 14. X., g. 19, Polska pieśń religijna w twórczości F. Chopina - koncert w wykonaniu Chóru Filharmonii Świętokrzyskiej pod dyrekcją **Jerzego Szczyrby** i **Małgorzaty Banasińskiej-Barszcz, Justyny Galant-Wojciechowskiej** (fortepian), **Filipa Wojciechowskiego** (fortepian) - 15. X., g. 19 - zaprasza Filharmonia Świętokrzyska w Kielcach, pl. Moniuszki 2.

◆ **Procesja drogi krzyżowej z placu Jana Pawła II przy Bazylice Katedralnej na Karczówkę** - zaprasza Franciszkański Zakon Świeckich - 15. X., g. 16.

◆ **„Rodzinne wędrówki"** - rajd pieszy na trasie: Wietrznia-Bukówka-Telegraf-Pierścienica - 16. X. - zaprasza Klub „Słoneczko" - spotkanie z przewodnikiem o godz. 9.30 przed klubem przy ul. Romualda 3, tel. 368-05-31. **(wiek)**

Choć Vladko Ilić był w meczu ze Stalą najskuteczniejszym zawodnikiem Cersanitu/Nomi to i jemu przytrafiło się w tym spotkaniu zbyt wiele niecelnych rzutów Fot. M. Cenda

Pucharowy serial Cersanitu/Nomi

Dziś mecz z „Jaskółkami"

Trwa pucharowy serial z udziałem kieleckich koszykarzy. Dziś o godz. 18 w hali ZOOSiR przy ul. Żytniej 1 zespół Cersanitu/Nomi w kolejnym meczu eliminacyjnym o Puchar Polski zmierzą się z drużyną Azotów Unia Tarnów. Będzie to już trzecie spotkanie podopiecznych trenera Stefana Tota w tym tygodniu.

Dzisiejszy mecz jest rewanżem za niedzielny spotkanie o pierwszoligowe punkty w Tarnowie, w którym kieleckie „Delfiny" pokonały zespół popularnych „Jaskółek" 71:64, a zarazem okazją dla naszych koszykarzy do rehabilitacji w oczach kibiców za słabszy występ i wtorkową porażkę w pucharowym meczu z drużyną Stali Ostrów 72:74.

- Wraz z trenerem analizowaliśmy przyczyny słabszej dyspozycji koszykarzy, którzy ostatnio przyzwyczaili nas do znacznie lepszej i skuteczniejszej gry. Choć w ostatnich sekundach dogrywki **Derrick Hayes** mógł przesądzić o naszym zwycięstwie, to nawet gdyby tak się stało nie ulega wątpliwości, że praktycznie wszyscy zawodnicy zagrali poniżej swego normalnego poziomu. Nie ma co mówić o ulgowym traktowaniu spotkań o Puchar Polski. W każdym meczu zespół wychodzi po to, by wygrywać i prezentować efektowną grę. Mam nadzieję, że koszykarze wyciągną wnioski z błędów popełnionych we wtorkowym meczu i w spotkaniu z Unią zrehabilitują się w oczach kibiców. Dla sympatyków naszego zespołu mam jeszcze jedną bardzo ważną informację, że bilety na mecze Pucharu Polski, w tym oczywiście dzisiejszy z Unią, są o połowę tańsze w porównaniu z wejściówkami na spotkania o mistrzostwo ekstraklasy - mówi prezes Cersanitu/Nomi **Krzysztof Koralewski**.

Rzeczywiście we wtorek zawodnicy Stali, choć był to dla nich trzeci mecz rozgrywany dzień po dniu, prezentowali się znacznie lepiej od naszych koszykarzy. Jednym z elementów, który przesądził o takim a nie innym wyniku spotkania była skuteczność rzutów osobistych. Ostrowianie na 25 wykonywanych rzutów spudłowali tylko 3-krotnie, natomiast z 20 rzutów wolnych Cersanitu/Nomi do kosza rywala trafiło zaledwie 11. Sporo do życzenia pozostawiała także celność rzutów z dystansów. Nasi koszykarze słabiej niż zwykle bronili, a także mieli sporo kłopotów ze sforsowaniem strefy rywala.

- W dzisiejszym spotkaniu z Unią postaramy się wyeliminować błędy popełnione we wtorkowym meczu. Biorąc pod względu na to jak tarnowianie potrafią tą konfrontację na pewno czeka nas trudna walka o, mam nadzieję pierwsze pucharowe zwycięstwo - powiedział nam trener Cersanitu/Nomi Stefan Tota.

- Priorytetowe dla nas są mecze o pierwszoligowe punkty. W tej sytuacji o decyzji trenera zależeć będzie, w jakim składzie przyjedziemy do Kielc. Na pewno nie zagra **Joseph Bernard Reafsnyder**, który jest chory na grypę i od wtorku leży w łóżku. Pozostali gracze są do dyspozycji **Jacka Gembala**. Nie ukrywam, że czwartkowy mecz będzie okazją do rewanżu za niedzielną porażkę w Stalowej Dze, a zarazem możliwością przećwiczenia pewnych wariantów gry przed niedzielnym bardzo ważnym spotkaniem ligowym ze Stalą w Ostrowie - powiedział nam kierownik drużyny Azotów Unia Tarnów **Jerzy Leśniak**.

DARIUSZ WIKŁ

Na łuczniczych torach Stelli

Finał sezonu

Katarzyna Ponikowska i Robert Marcinkiewicz zwyciężyli w zawodach zamykających łuczniczy sezon, jakie rozegrane zostały na torach Stelli w podkieleckim Słowiku.

- Choć nie było jakiś rewelacyjnych wyników zawody oceniam jako udane, a szczególnie w konkurencji łuczników wala o zwycięstwo była bardzo zacięta bowiem zwycięzcę - **Roberta Marcinkiewicza** od trzeciego w klasyfikacji **Arkadiusza Ponikowskiego** dzieliło zaledwie 11 punktów. Wśród kobiet klasą dla siebie była **Katarzyna Ponikowska**, która najgroźniejszą z rywalek wyprzedziła aż o ponad 60 punktów. Zawody były dobrym uwieńczeniem bardzo udanego dla nas kolejnego sezonu i choć zawodnikom i zawodniczkom należy się teraz trochę odpoczynku, to powoli myślimy już o sezonie halowym, który rozpocznie się w listopadzie - powiedział nam trener Stelli Wiktor Pyl.

Oto rezultaty uzyskane podczas zawodów zakończenia sezonu na torach Stelli:

Seniorki - Katarzyna Ponikowska - 1222 pkt., Magdalena Koczaj - 11[illegible] pkt., Iwona Durlik (wszystkie Stella) - 1094 pkt.

Seniorzy - Robert Marcinkiewicz - 1270 pkt., Bartosz Mikos - 1260 pkt., Arkadiusz Ponikowski (wszyscy Stella) - 1259 pkt.

Kadeci - Leszek Koczotowski - 1172 pkt., Dawid Sokołowski -10[illegible] pkt., Leszek Ruszkowski (wszyscy Stella) - 1086 pkt.

Młodziczki - Iza Niemiec (Olimpia Dwójka Suchedniów) - 550 pkt., Magda Jędrocha (Gwiazda Nowiny) - [illegible] pkt., Anna Machulska (Spartakus Sukówka) - 447 pkt.

http://sbc.wbp.kielce.pl/

Śląsk Wrocław - Iskra/Lider Market 35:23

Imieninowy prezent

W rozegranym wczoraj we Wrocławiu zaległym meczu o mistrzostwo ekstraklasy piłkarze ręczni Śląska pokonali „siódemkę" Iskry/Lider Market 35:23 (16:11).

Śląsk: Łobczuk, Banisz - Kliszczyk 1, Górniak 5, Starczan 9, Mistak 2, Garbacz 3, Szczucki 5, Orzłowski 2, Lewicki 1.

Iskra: Bernacki, Stęczniewski - Wawak 3, Nowakowski 0, Zydroń 2, Jurasik 8, Witkowski 0, Hiliuk 3, Litowski 2, Grobelny 2, Bąblewski 3, P. Sieczka 0.

Sędziowali: **Arkadiusz i Leszek Sobodkowie** z Warszawy. Widzów 300.

Wspaniały imieninowy prezent sprawili wczoraj swojemu trenerowi **Edwardowi Strząbale** piłkarze ręczni Śląska gromiąc „siódemkę" mistrza Polski Iskry/Lider Market! Takiego rozstrzygnięcia chyba nikt się nie spodziewał. Oczywiście za wrocławianami przemawiał atut własnej hali i na pewno większy zasób sił, ale rozmiary zwycięstwa Śląska są wręcz zadziwiające.

Tylko przez niespełna kwadrans mecz miał wyrównany przebieg. Dwukrotnie kielczanie obejmowali nawet prowadzenie w 1 minucie po celnym strzale Litowskiego było 0:1, w 3 po golu Jurasika 1:2. Potem jeszcze 3-krotnie na tablicy pojawiał się rezultat remisowy 3:3 w 5, 5:5 - w 11 oraz 6:6 - w 13 minucie. Od tego momentu zarysowała się przewaga gospodarzy, którzy kolejno zdobyli trzy gole, a na przerwę schodzili z bezpieczną 5-bramkową przewagą.

Złudne okazały się oczekiwania, że w drugiej połowie podrażnieni przez rywala mistrzowie Polski wreszcie obudzą się i podejmą walkę. Tak się nie stało, wręcz przeciwnie piłka raz po raz wpadała do siatki zdenerwowanego Macieja Stęczniewskiego, który krzyczał do kolegów:- Kiedy wreszcie zaczniecie bronić! Ponieważ reprymenda ta nie odniosła skutku, to po 36 minutach gry było już 12:20, w 43 minucie po golu Kliszczyka 25:16, a na 11 minut przed końcem meczu 29:18, by ostatecznie mecz zakończył się aż 9-bramkową przewagą śląska. Bardzo dawno już w konfrontacji obu drużyn, żadna z nich nie odniosła tak przekonującego zwycięstwa.

- Kluczem do naszego zwycięstwa była zmiana systemu obrony. Broniliśmy „płasko" systemem 6-0 rezygnując praktycznie z przechwytów i czekając na zawodników Iskry. Okazało się to bardzo skuteczną bronią - powiedział po meczu, odbierający gratulacje za zwycięstwo, a równocześnie życzenia imieninowe trener wrocławian, Edward Strząbała.

- Mam dużo pretensji do zawodników w tym spotkaniu. Oczywiście mieli prawo czuć się zmęczeni po pucharowym meczu z Drott, jednak mistrz Polski i zespół o europejskich aspiracjach, a za taki się uważamy, nie może pozwolić sobie na tak wysoką porażkę. Kilku zawodników jak Hiliuk, Witkowski, Grobelny i Nowakowski po prostu przeszło obok meczu. Szkoda tylko wysiłku pozostałych, którzy starali się by mecz zakończył się honorowym rezultatem. Tak się jednak nie stało - powiedział nam po wczorajszym meczu zdenerwowany prezes Iskry **Andrzej Jung**.

Warszawianka - Paria 33:26 (16:12), Petro Płock - AZS B.P. 28:24 (15:12), Zagłębie - Spójnia 32:24 (16:12).

1. Śląsk	3	6	104- 77
2. Warszawianka	3	6	99- 77
3. Petro	3	6	91- 71
4. Wybrzeże	3	4	95- 64
5. Pogoń	3	4	64- 64
6. Iskra/LM	3	4	81- 83
7. AZS B.P.	3	2	76- 77
8. Zagłębie	3	2	69- 81
9. Olimpia	3	2	67- 90
10. Spójnia	3	0	66- 84
11. Metalplast	3	0	77-100
12. Paria	3	0	64- 95

(wid)

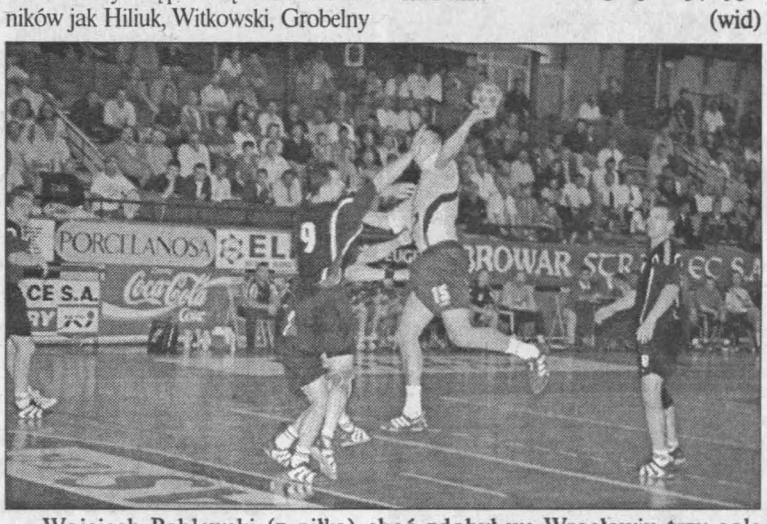

Wojciech Bąblewski (z piłką) choć zdobył we Wrocławiu trzy gole na pewno nie będzie mile wspominał meczu ze Śląskiem Fot. M. Cender

RKS Radomsko - Korona 2:0

Tylko do przerwy

W rozegranym wczoraj w Radomsku meczu 1/16 Pucharu Polski piłkarze RKS Fameg pokonali „jedenastkę" Korony Kielce 2:0 (0:0). Horawa 56, Jelonkowski 89.

Radomsko: Kretek - Lewandowski, Kowalski, Kasprzyk (88 Felich) - Jóźwiak, Nowak, Twardygrosz, Dopierała, Włoch (46 Kurek) - Horawa (77 Jelonkowski), Kowalczyk.

Korona: Mierzwa - Ruszkowski, Pacoń (50 Pietrasiński), Sitnicki - Salwa, Prokop, Grzesik, Łętocha, Kozubek (60 Kula)- Janczak (67 Bujak), Zawadzki.

Sędzia **M. Ryszka** (Warszawa). Widzów 1,5 tys., żółte kartki: Grzesik, Salwa.

Tylko niespełna godzinę kielczanie zachowywali nadzieje na uzyskanie korzystnego rezultatu. Co więcej po 25 minutach zupełnie bezbarwnej gry, to właśnie Korona miała pierwszą dogodną okazję do uzyskania prowadzenia, jednak **Grzegorz Zawadzki** z 5 metrów strzelił w boczną siatkę.

Tuż przed przerwą śmielej zaatakowali gospodarze i w 40 minucie **Dopierała** podawał do będącego w dogodnej sytuacji **Horawy**, a próbujący ratować sytuację **Jarosław Pacoń** „główką" trafił w poprzeczkę bramki korony. Jeszcze w 43 minucie mocno z 15 metrów strzelał **Kasprzyk**, a piłka po interwencji **Przemysława Mierzwy** odbiła się od słupka i wyszła w pole.

Druga połowa zaczęła się niezbyt dobrze dla kielczan. Już w 50 minucie boisko musiał bowiem opuścić Jarosław Pacoń, który przy jednej z interwencji nabawił się kontuzji, a osłabiona jego brakiem kielecka defensywa już w 6 minut później dała się ograć rywalom. **Kowalczyk** ograł na skrzydle **Ruszkowskiego** podał do Horawy, a ten strzałem głową przelobował Mierzwę, zdobywając gola dla gospodarzy. W 65 minucie mogło być 2:0, ale tym razem golkiper Korony nie dał się pokonać Jóźwiakowi. Potem dwukrotnie po strzałach **Twardygrosza** (73 min) oraz Horawy (76 min) kielczan od utraty gola ratował słupek. Wreszcie na kilkadziesiąt sekund przed końcem wynik meczu z rzutu wolnego z linii pola karnego ustalił **Jelonkowski**.

- Mimo znacznie osłabionego składu, do przerwy byliśmy praktycznie równorzędnym rywalem dla gospodarzy. Porażka ta ujmy nam nie przynosi, a zespół na pewno zaprezentował się znacznie lepiej niż podczas ligowego meczu z Radomskiem w Kielcach przegranego 0:4 - powiedział nam kierownik drużyny Korony, **Paweł Wolicki**.

Inne wyniki spotkań 1/16 PP: Wawel Kraków - Górnik Zabrze 1:3, Stomil Olsztyn - Odra Wodzisław 1:1 (karne 2:4), Inkopax Wrocław - Pomerania Police 0:2, GKS Bełchatów - Zagłębie Lubin 2:1, Raków Częstochowa - Petro Płock 0:2, Śląsk Wrocław - Widzew Łódź 0:1, Jagiellonka Nieszawa - Stal Stalowa Wola 1:2 (po dogrywce), Hutnik Kraków - Polonia Warszawa 2:2 (karne 4:5), Odra Szczecin - Lech Poznań 1:2, KP Konin - Legia Warszawa 1:2, Tłoki Gorzyce - KS Myszków 1:1 (karne 2:4), Lechia Gdańsk - Wisła Kraków 0:2 (jedną z bramek strzelił **Mariusz Jop**), GKS Katowice - ŁKS Łódź 0:2, Ruch Chorzów - Pogoń Szczecin 2:0.

(wid)

Cud w kablówce PTK

Sport na wizji

Kieleccy abonenci Polskiej Telewizji Kablowej mogą już oglądać atrakcyjne transmisje „Wizji Sport", choć jeszcze w przededniu piłkarskiego meczu Szwecja - Polska kierownictwo PTK twierdziło, że jest to technicznie niemożliwe.

Rzecznik prasowy PTK **Dariusz Polak** w rozmowie ze „Słowem" stanowczo twierdził, że emisja „Wizji Sport" dla kieleckich abonentów PTK jest niemożliwa ze względu na trwającą modernizację sieci, która może się zakończyć dopiero w przyszłym roku. Przed tygodniem, w tekście „Sport bez Wizji" zasugerowaliśmy operatorom sieci, aby rozkodowaną promocyjnie „Wizję Sport" wstawili w miejsce jednego z ponad 50 obecnych w kablu programów np. do kanału informacyjno-reklamowego służącego głównie zapowiedziom, że transmisje sportowe będą dostępne dopiero po zakończeniu modernizacji sieci.

I stał się cud! Sobotni mecz Szwecja - Polska abonenci PTK w Kielcach mogli oglądać na żywo... właśnie na kanale informacyjnym.

- Chciałbym bardzo przeprosić, że informacja o dostępności tego meczu w kieleckiej sieci PTK była spóźniona, ale ekipy techniczne pracowały nad tym do późnego wieczora i zdołaliśmy powiadomić kibiców dopiero w sobotę poprzez rozgłośnie radiowe - powiedział nam po fakcie Dariusz Polak. Przyznał jednocześnie, że mobilizująco podziałały telefony od zawiedzionych kibiców i naciski prasy.

„Wizję Sport" nadal można oglądać w kieleckiej PTK bez dodatkowych opłat, już nie na kanale informacyjnym, lecz na dotychczas wolnym K-51, aż do zakończenia promocji, którą w innych miastach zapowiadano na miesiąc, od 18 września. Jak długo potrwa ona w Kielcach? - tego rzecznik PTK nie określił.

KRZYSZTOF KROGULEC

RADIO TAXI
☎ 331 11 11
WARSZTAT SAMOCHODOWY
HOLOWANIE
CAŁA DOBA

MULTI LOTEK
7, 13, 17, 19, 21, 22, 23, 24, 35, 37, 42, 54, 60, 65, 67, 72, 74, 75, 78, 79
DUŻY LOTEK
18, 21, 22, 26, 29, 40

Jeszcze o sytuacji w KSZO...

Jutro będzie lepsze?

Okazało się, że wczorajszy materiał „Ostrowieckie polowanie na czarownice" wywołał spore poruszenie wśród kibiców KSZO. Otrzymaliśmy wczoraj kilkanaście telefonów od sympatyków „hutniczej jedenastki", którzy są wielce zaniepokojeni zaistniałą sytuacją. Poniżej prezentujemy najciekawsze głosy.

A.K. (imię i nazwisko do wiadomości redakcji): - Kibicuję KSZO od wielu lat. Jestem z drużyną na dobre i złe. Obecna sytuacja niepokoi mnie bardzo. Piłkarze grają słabo, nie zdobywają punktów. Ludzi na trybunach coraz mniej. Jak tak dalej pójdzie za rok, góra dwa w Ostrowcu będzie taka sama sytuacja jak w Kielcach. Zabraknie pieniędzy i trzeba będzie walczyć o utrzymanie w drugiej lidze. Moim zdaniem największą winę za to, co się dzieje, ponoszą działacze. Do tej pory niektórzy z nich, mając pieniądze z huty nie robili nic. Ciekawe co zrobią teraz, w chwili, gdy główny sponsor dał wszystkim piłkarzom wymówienia z pracy.

Zdzisław J.: - Piszecie bzdury. Co i ile złego może zrobić w zarządzie klubu jeden człowiek? Domyślam się o kogo chodzi w tym miejscu i muszę wyznać, że akurat ta osoba chce dla KSZO jak najlepiej... Winni zaistniałej sytuacji są „starzy działacze". Nie można żyć przeszłością i chwalić się, że zorganizowało się kiedyś mecz Polska - Litwa, itd.

Henryk Kowalski: - Śmiech mnie ogarnia, gdy czytam informacje o sytuacji w klubie. Takie jest życie. Dziś jest źle, a jutro wszystko będzie w jak najlepszym porządku. Moim zdaniem pewne kwestie są wymysłem dziennikarzy, którzy nie dość, że niewiele wiedzą o sytuacji w klubie, to jeszcze nie znają się na futbolu...

Stały czytelnik (nazwisko do wiadomości redakcji): - Patrzę i uważnie słucham tego wszystkiego, co dzieje się obecnie wokół mojego ukochanego KSZO. Nie ukrywam, że jestem zażenowany zaistniałą sytuacją. Owszem, piłkarze grają gorzej niż się spodziewałem, ale przecież nikt ze zdrowo myślących kibiców nie liczył chyba na powrót do ekstraklasy. Krytykuje się pracę trenera Włodzimierza Gąsiora. Mam dużo wolnego czasu i bywam na treningach. Proszę mi wierzyć, Gąsior to dobry fachowiec. Nie zgadzam się z pewnymi koncepcjami ustawienia zespołu, ale dajmy mu szansę, wszak „nie od razu Kraków zbudowano". Krytykuje się obecnych działaczy za złe transfe y. Faktycznie, nie wszystkie zakupy były trafione. Z drugiej jednak strony proszę zauważyć, że klub nie ma żadnych zaległości płatniczych wobec zawodników. Jako stały czytelnik „Słowa Ludu" apeluję do wszystkich, którym leży na sercu dobro naszej drużyny - nie róbmy zbyt pochopnych kroków, nie podejmujmy pochopnych decyzji - dla dobra futbolu w Ostrowcu.

(mac)

Superkibic

Nabiera tempa nasz konkurs na superkibica „Słowa Ludu". Dziś podsumowanie trzeciego już etapu naszej zabawy.

W ubiegłym tygodniu otrzymaliśmy 10 kuponów z kompletem prawidłowych odpowiedzi. Koszykarską wiedzą i wyczuciem wykazali się **Sławomir Filarski, Marcin Michalski, Michał Nowak, Paweł Jop, Karol Matyja, Mirosław Matla, Michał Zegadło, Maciej Piasta, Krzysztof Stramski i Patryk i Cezary Borowcowie.**

Po raz pierwszy w naszym konkursie mamy samodzielnego lidera. Został nim z dorobkiem 20 punktów **Krzysztof Stramski**, który wyprzedza Michała Nowaka i Marcina Michalskiego - po 19 pkt. Tuż za nimi w klasyfikacji znajduje się aż sześciu kandydatów na superkibica z dorobkiem 18 pkt! Na koniec jeszcze jedna uwaga. Nietórzy przysyłają do nas po kilka kuponów. Mija się to z celem, gdyż i tak do klasyfikacji liczy się tylko jeden z nich (wyłoniony drogą losowania!).

Znów, jak przed tygodniem do listy uczestników konkursu mogliśmy dopisać kilkanaście kolejnych nazwisk. Wcale nie stoją oni na straconej pozycji, gdyż do końca koszykarskiego sezonu, a zarazem naszej zabawy jeszcze bardzo daleko.

Przypominamy, że dla zwycięzcy jest wspaniała nagroda - telewizor kolorowy ufundowany przez sklep „Pik Elektronik".

Odpowiedzi na pytania z III etapu. 1. Nobiles Anwil Włocławek, 2. San Antonio Spurs. 3. a) Zepter śląsk Wrocław, b) Czarni Brok Słupsk, c) Stal Ostrów Wielkopolski.

(wid)

Słowo Ludu

Redaguje zespół. Pełniący obowiązki redaktora naczelnego Cezary JASTRZĘBSKI (tel. 3636-223), sekretarz redakcji Grzegorz ŚCIWIARSKI (tel. 344-72-55, 3636-121), **Dział reportażu** (3636-109), **Dział miejski i łączności z czytelnikami** (3636-203, 207; 344-48-16, 3636-209), **Dział ekonomiczno-polityczny** (3636-215, 153, 161), **Dział informacji** (3636-143), **Dział sportowy** (344-48-63, 3636-253, 263). **Centrala**, tel. 344-24-80 - łączy wszystkie działy. **ADRES REDAKCJI**: 25-363 Kielce, ul. Wesoła 7/49, fax 3446979, http://www.slowoludu.com.pl, e-mail:redakcja@slowoludu.com.pl **BIURO OGŁOSZEŃ**: 344-48-58, fax 3447251 i punkt przyjęć ul. Targowa 18, tel. 343-02-79. Redakcja nie odpowiada za treść reklam i ogłoszeń.

Redaktor wydania Cezary Jastrzębski

Redaktor depeszowy Krzysztof Wieczorek

WYDAWCA: Słowo Media sp. z o.o., Kielce, ul. Wesoła 47/49: Prezes Zarządu Krzysztof ZDEB, z-ca dyrektora ds. ekonomicznych Anna CICHA, z-ca dyrektora ds. marketingu Grzegorz CZEKAJ. Oddział spółki w Radomiu: Dyrektor Wiesława LIPIŃSKA. DRUK: Poligrafia SA, Kielce, ul. Górna 21. Prenumeratę przyjmują urzędy pocztowe oddziały „Ruchu" na terenie województw: świętokrzyskiego i mazowieckiego. Redakcja nie zwraca tekstów nie zamówionych. ISSN 0137-9275

NAKŁAD KONTROLOWANY
ZWIĄZEK KONTROLI DYSTRYBUCJI PRASY

http://sbc.wbp.kielce.pl/

Anglia - Szkocja w barażach Euro-2000

POLACY Z TURCJĄ

Szkocja - Anglia, Izrael - Dania, Słowenia - Ukraina i Irlandia - Turcja to pary meczów barażowych eliminacji piłkarskich Mistrzostw Europy. Wczoraj rywala w barażach młodzieżowych ME poznali także Polacy, którzy zmierzą się w dwumeczu z Turkami.

Najciekawiej zapowiada się spotkanie Szkocji z Anglią. Anglicy wyprzedzili Polskę w grupie piątej eliminacji ME. O prawo gry na boiskach Holandii i Belgii zagrają zatem odwieczni rywale „zza miedzy", którzy po raz pierwszy spotkali się z sobą w 1872 roku. Zespoły te rozegrały 108 meczów, z których 44 wygrali Anglicy, 40 Szkoci, a 24 zakończyło się remisami. Ostatnio Anglia i Szkocja spotkały się z sobą podczas finałów ME w 1996 roku. Na Wembley Anglia wygrała 2:0, po bramkach **Alana Shearera** i **Paula Gascoigne'a**. - To będą dwa wielkie mecze, w którym obie drużyny powinny pokazać sporo dobrego futbolu - skomentował wynik losowania trener reprezentacji Anglii Kevin Keegan - jestem zadowolony z tego, że mamy za rywali Szkotów. Nie będziemy musieli daleko podróżować. To dobrze, że rewanż rozegramy u siebie. Każdy chce grać rewanż przed własną publicznością.

Podczas środowego losowania nie było formuły rozstawienia drużyn, chociaż UEFA rozważała taką możliwość. Wywołało to jednak przypuszczenia, że losowanie mogłoby faworyzować teoretycznie lepsze drużyny w zmaganiach o awans do Euro'2000.

Pierwsze mecze barażowe odbędą się 13 i 14 listopada. Gospodarzami będą Szkocja, Izrael, Słowenia i Irlandia. Rewanże - 17 listopada.

Tymczasem Polska zagra z Turcją w meczach drugiej rundy eliminacji piłkarskich młodzieżowych Mistrzostw Europy. Pozostałe pary meczów drugiej fazy eliminacji to: Portugalia - Chorwacja, Czechy - Grecja, Holandia - Belgia, Norwegia - Hiszpania, Jugosławia - Anglia, Rosja - Słowacja i Francja - Włochy. Polacy będą gospodarzami pierwszego spotkania, 13 lub 14 listopada. Rewanże rozegrane zostaną 17 listopada. **(PAP)**

W piłkarskim rankingu FIFA

„Oczko" niżej

Po ostatniej porażce ze Szwecją w Sztokholmie 0:2 w eliminacjach Mistrzostw Europy, Polska spadła z 29 na 30 miejsce w rankingu Międzynarodowej Federacji Piłkarskiej (FIFA).

W czołówce klasyfikacji nie zaszły zmiany. Nadal prowadzi Brazylia przed Czechami i mistrzami świata - Francją.

Trzydziestą pozycję Polska dzieli wraz z piłkarzami Grecji.

(PAP)

Pierwszy oficjalny mecz piłkarski we Włoszech, prowadzony przez dwóch arbitrów, został przerwany z powodu skandalicznego zachowania kibiców. W stronę Gianluki Pagliuki (na zdj. z lewej) poleciały pomarańcze, torebki z wodą i plastykowe butelki Fot. PAP/AP - Claudio Miano

Gwiazdy na ziemi

(Korespondencja własna z Mediolanu)

Słynna mediolańska katedra Duomo zmieniła wczoraj swój wygląd. Na około pół godziny pojawiły się przed nią dwie wieże. Ściślej mówiąc, dwaj ludzie jak wieże: David Robinson i Tim Duncan, największe gwiazdy mistrzów NBA - San Antonio Spurs.

Jeszcze we wtorek w mieście nie czuło się atmosfery wielkiego turnieju, jeśli nie liczyć transparentów „La grande basket" (Wielka koszykówka) zapowiadających IX Turniej McDonalds Championship. Wczoraj Mediolanem zawładnęli już niepodzielnie „Ostrogi" z San Antonio. Zaczęło się na piazza Duomo, gdzie przed południem odbyła się sesja fotograficzna dla dziennikarzy i kibiców. Najpierw przed obiektywami hasała sobie **Cynthia Cooper**, supergwiazda WNBA z Houston Comets. Nieco później podjechał autokar z koszykarzami z San Antonio i wielki plac okazał się za ciasny. Ponad tłum wystawały tylko „dwie wieże" - Robinson i Duncan.

O godzinie 13 mistrzowie NBA odbyli trening w hali Palalido, którą błyskawicznie wypełnili kibice, w tym około 2000 adeptów koszykówki. - Szkoda, że nie ma tu naszych chłopców - żałował kielecki trener **Mikołaj Woźniak**, który rzecz jasna trening zarejestrował kamerą wideo. Po zajęciach gwiazdy NBA długo nie opuszczały parkietu. Robinson i inni cierpliwie odpowiadali na pytania dziennikarzy, rozdawali autografy choć wyraźnie nie podobało się to ochronie. - Jestem już drugi raz na turnieju McDonaldsa, ale wciąż jest to dla mnie bardzo ekscytujące - powiedział nam **Steve Kerr**, który w roku 1997 wygrał turniej jako zawodnik Chicago Bulls. - Czy Tim Duncan jest lepszy od **Michaela Jordana**? Odpowiedź na to pytanie, a także wywiady z Duncanem i Robinsonem wkrótce w „Słowie Ludu".

Napięty harmonogram wizyt „Spursów" w różnych miejscach w Mediolanie sprawił, że ochroniarze siłą wypchnęli z hali - jako ostatniego - Davida Robinsona i spotkanie dobiegło końca.

Na krótko przecież, bo już dziś zaczyna się „La Grande Basket". Szkoda tylko, że ze Stanów Zjednoczonych przyszła wieść o śmierci **Wilta Chamberlaina**, jednej z legend NBA, jedynego gracza, który zdobył 100 pkt. w meczu. - Straciliśmy jednego z gigantów koszykówki. Żadne słowa nie mają dziś sensu - powiedział komisarz NBA **David Stern**.

SŁAWOMIR SIJER

Za pomoc w zbieraniu informacji dziękujemy firmom „Bakama", „Damar Met" i „Formaster".

BAKAMA
FORMASTER

Upadłość Widzewa?

14 mln zł winna jest Sportowa Spółka Akcyjna „Widzew" swoim wierzycielom. Łódzki Sąd Rejonowy rozpatrywał wniosek o upadłość spółki, złożony przez byłego piłkarza Widzewa Sławomira Chałaśkiewicza.

Chałaśkiewicz, obecnie grający w niemieckiej trzecioligowej drużynie SV Babelsberg (Poczdam), domaga się 85 tys. za kontrakt podpisany w 1997 r. Piłkarz miał otrzymać 170 tys. zł, ale na mocy ugody z prezesem klubu **Andrzejem Pawelcem** zrezygnował z połowy tej kwoty; pozostałą sumę miał otrzymać 1 kwietnia tego roku.

Jak uzasadnił Chałaśkiewicz, domaga się upadłości klubu, ponieważ w ten sposób „chce otworzyć oczy innym zawodnikom, którzy też czekają na pieniądze".

Sąd poinformował, że wpłynęły trzy kolejne wnioski o upadłość Widzewa; złożyli je firma remontowa, wykonująca pracę na terenie klubu, były trener **Andrzej Pyrdoł** i jeden z byłych piłkarzy.

Pełnomocnicy spółki złożyli natomiast wniosek o wszczęcie postępowania układowego z wierzycielami i oddalenie wniosku o upadłość. Ich zdaniem, trudności finansowe klubu są przejściowe.

Przesłuchany przez sąd wiceprezes spółki **Tadeusz Gapiński** stwierdził, że liczy, iż prezes Pawelec „znajdzie wyjście z sytuacji". Pawelec z powodu choroby nie stawił się w sądzie.

Z danych Widzewa wynika, że jego najwięksi wierzyciele to pracownicy (w tym piłkarze i trenerzy), którym spółka jest winna 6 mln zł oraz Skarb Państwa (3 mln). Majątek spółki stanowią komputery i prawa do zawodników, warte łącznie ok. 12 mln zł. Rozprawa będzie kontynuowana 2 listopada. **(PAP)**

BO/OCZKO
50 lat Słowo Ludu „Oczko"
Pula nagród ponad 40.000 zł
Główna wygrana: 21.000 zł

OCZKO

14.X.1999 r. KUPON NUMER 30

108	227	338	404	542	672	742	869

Dodatkowo, codziennie, publikujemy numer szczęśliwej karty wygrywającej nagrodę specjalną - 50 zł.

Dzisiaj już 450 zł wygrywa karta FS 3282

Warunki odbioru nagrody:

a) zgłoszenie się osobiste do siedziby redakcji w Kielcach ul. Wesoła 47/49, najpóźniej następnego dnia po opublikowaniu numerów, w godzinach 9-16 lub zgłoszenie wygranej telefonicznie pod numerem (0-41) 36-36-223 w tym samym terminie. Jeżeli wygrana zostanie stwierdzona w piątek lub sobotę, termin zgłoszenia wygranej upływa w poniedziałek o godzinie 16,

b) dostarczenie karty loterii promocyjnej do redakcji „Słowa Ludu" wraz z wycinkami zestawów liczb opublikowanych do czasu wygrania (może brakować tylko jednego wycinka).

Kartę ze zgłoszoną wygraną zatrzymuje organizator loterii promocyjnej.

W przypadku stwierdzenia, że otrzymana karta została wydrukowana fabrycznie w sposób uniemożliwiający odczytanie jej treści grającemu przysługuje prawo otrzymania innej poprawnej karty.

Warunkiem otrzymania nagrody specjalnej na numer karty jest telefoniczne lub osobiste zgłoszenie do Biura Obsługi Loterii faktu posiadania takiej karty do godz. 16 danego dnia. Nagroda nie odebrana powiększa pulę dnia następnego.

TELEFON
(041) 36-36-223, godz. 9-16, od poniedziałku do piątku

SPONSOREM KONKURSU JEST FIRMA DEK MEBLE

DEK MEBLE SPRZEDAŻ MEBLI
WSZYSTKIE ASORTYMENTY. EKSPOZYCJE 6000 m²
DEK KIELCE, SŁONECZNE WZGÓRZE 33, tel. 33 181 86
DEK KIELCE, OLSZEWSKIEGO 9, tel. 34 501 72
CZYNNE 7 DNI W TYGODNIU

Pogoda dla Polski na dzień 14 października 1999 r.

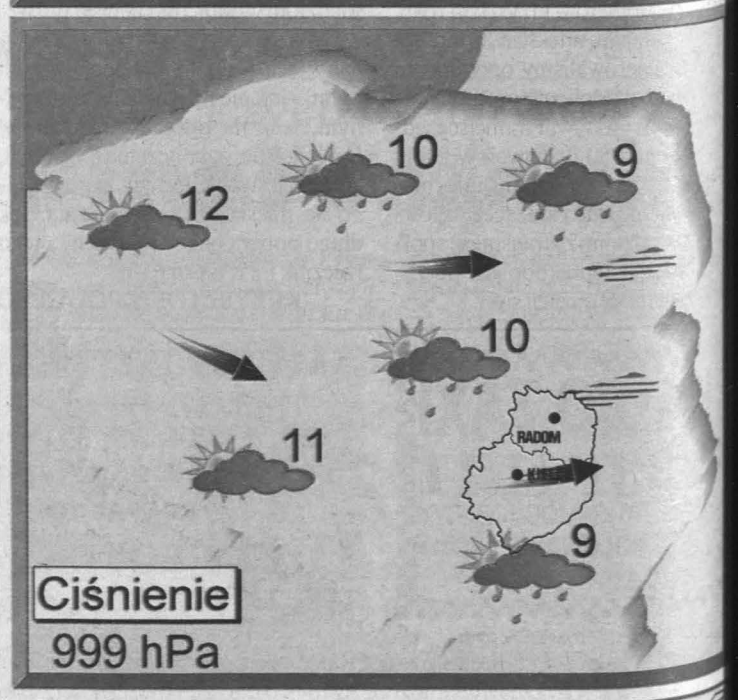

DEK MEBLE TAK! MONTAŻ ZAKUPIONYCH MEBLI TRANSPORT NA TERENIE WOJ. ŚWIĘTOKRZYSKIEGO GRATIS!

http://sbc.wbp.kielce.pl/