SOBOTA-NIEDZIELA 16-17 PAŹDZIERNIKA 1999 R.
NR INDEKSU 350-400
ROK LI NR 242 (15144) CENA 90 GR

EGZEMPLARZ OBOWIĄZKOWY WBP w Kielcach

Słowo Ludu

Rząd zmienia oblicze

Czytaj na stronie 4

● Kielce ● Busko ● Jędrzejów ● Kazimierza Wielka ● Końskie ● Opatów ● Ostrowiec ● Pińczów ● Sandomierz ● Skarżysko ● Starachowice ● Staszów ● Włoszczowa

„OCZKO"
50 lat Słowo Ludu
SPRAWDŹ SWÓJ NUMER
DZISIAJ 550 ZŁ WYGRYWA KARTA
OK 9299
Szczegóły na stronie 16

Pięciu generałów zjawiło się na uroczystej kolacji w rodzinnym regionie świętokrzyskim

BAKALIE Z WĘŻYKAMI

Pięciu generałów Wojska Polskiego zjawiło się w czwartkowy wieczór na uroczystej kolacji wydawanej przez wojewodę kieleckiego w Centrum Biznesu.

Kilku innych nie dotarło, bo ich samochody utknęły w potężnym korku, jaki powstał po wieczornym wypadku drogowym w Białobrzegach. - Rozmawialiśmy blisko pięć godzin, a gości ujęła nasza gościnność - powiedział wojewoda **Wojciech Lubawski**.

Generalski szczyt urządzono z myślą o umacnianiu regionalnego lobby wśród najwyższych oficerów armii, pochodzących z ziemi świętokrzyskiej. Za długim stołem zamkniętej sali restauracyjnej Centrum Biznesu zasiedli: asystent szefa Sztabu Generalnego **Franciszek Puchała** (pochodzi z Dzierążni), zastępca dowódcy Wojsk Lądowych **Aleksander Poniewierka** (Korzenno), zastępca dowódcy Wojsk Lotniczych **Jan Baraniecki** (Piórków), szef Zarządu Systemów Organizacyjnych SzG **Gustaw Maj** (Nieskurzów Stary) i szef Zarządu Planowania i Rozwoju Sił Zbrojnych SzG **Andrzej Pietrzyk** (Opatów).

Dokończenie na stronie 3

Targi lotnicze z Kielc do Radomia

Wystawa sprzętu lotniczego i pokazy lotnicze w ramach przyszłorocznych kieleckich targów broni odbędą się na radomskim lotnisku w Sadkowie. Pomysł ten poparł podczas wizyty w Radomiu minister obrony narodowej Janusz Onyszkiewicz.

Z inicjatywą przeniesienia do Radomia części lotniczej kieleckich targów broni wystąpiła Świętokrzyska Agencja Rozwoju Regionalnego, organizator wystawy.

- To bardzo ciekawa inicjatywa - mówi prezydent Radomia **Adam Włodarczyk**. - Została ona przychylnie przyjęta przez władze Radomia. Na lotnisko w Sadkowie byłaby przeniesiona wystawa sprzętu lotniczego. Tu odbywałyby się też pokazy lotnicze.

Władze Radomia zabiegały o współorganizację targów już w pierwszej połowie lat 90. Wówczas również proponowano zorganizowanie na Sadkowie części lotniczej targów. Nie udało się domówić szczegółów z kieleckimi organizatorami.

- Minister Onyszkiewicz obiecał, że poprze ten pomysł - mówi A. Włodarczyk. - W najbliższych dniach skonsultuje to z dowódcą wojsk lotniczych, który musi wydać zgodę na wykorzystanie do celów targowych lotniska wojskowego w Radomiu.

(kor)

Zmywarka do ciała

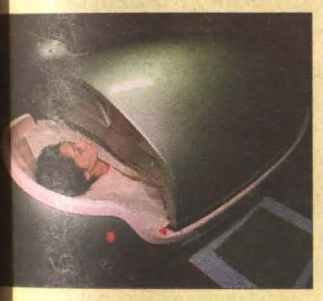

Od niedawna Japończycy mogą korzystać ze „zmywarki do ciała", specjalnej kapsuły o długości 2,2 m i wadze 170 kg. Chętni do automatycznej kąpieli wchodzą do środka, pozostawiając jedynie głowę na zewnątrz. Ciało myte jest przez 13 dysków, a następnie suszone ciepłym powietrzem, co trwa łącznie 17 minut. Całość usługi kosztuje równowartość niecałych 10 dolarów. W Tokio wszystkie terminy w tamtejszym salonie są już zarezerwowane na najbliższy miesiąc

Fot. PAP/AP

Bunkier Hitlera

Za tym ogrodzeniem na terenie budowy nowej ulicy w Berlinie odsłonięto 6-metrowej grubości fragment muru, będący najprawdopodobniej częścią bunkra Hitlera. Wykopania tego dokonali w piątek pracujący tu robotnicy budowlani

Fot. PAP/AP

Gdański dzik

Piętnastu strażników miejskich i kilkuset policjantów przez kilka godzin poszukiwało w piątek dzika w centrum Gdańska. 100-kilogramowego odyńca uśpił wreszcie pracownik oliwskiego zoo. Zwierzę odesłano do lasu

Fot. PAP- S. Kraszewski

Oparzeniówka do likwidacji

Jedyny w województwie świętokrzyskim, jeden z nielicznych w Polsce, Ośrodek Leczenia Oparzeń mieszczący się w szpitalu w Czerwonej Górze koło Kielc ma zostać zlikwidowany - taką dramatyczną informację otrzymaliśmy od jednej z pacjentek.

Jest to wiadomość co najmniej dziwna i zaskakująca, gdyż jeszcze miesiąc temu szpital wysłał ofertę do sześciu kas chorych na świadczenia oddziału oparzeń. Ponadto od kilku lat wiadomo, że ośrodek ma zostać przeniesiony do Końskich, gdzie będzie funkcjonował, jako drugie po Siemianowicach, międzyregionalne centrum.

- Jestem tak samo zaskoczony, jak i pacjenci - powiedział nam kierownik ośrodka, **Cezary Kotwa**. - Wczoraj nagle dyrektor szpitala oznajmił mi, że od 1 listopada oddział przestaje istnieć.

Niestety, nie udało się nam skontaktować z kierownictwem szpitala. Do sprawy kieleckiej oparzeniówki jeszcze powrócimy.

(bas)

Wypłukana „Perła"

Kierownictwo krytej pływalni „Perła" w podkieleckiej gminie Sitkówka - Nowiny zawiadomiło policję o popełnieniu przestępstwa przez pracowników firmy. Odkryto fałszowanie faktur i brak ok. 75 tys. zł w kasie.

Szczegóły na stronie 3

● Bitwa polsko-armeńska w Nowym Korczynie. ● Polacy mają rany cięte, Armeńczycy - tłuczone

Jatka na rynku

Relacja na stronie 2

KIEROWCO - SPRAWDŹ SAMOCHÓD
Stacja Kontroli Pojazdów w dniach 16 -17 października br. godz. 8 -15
sprawdza bezpłatnie:
- ustawienie świateł
- układ hamulcowy
- układ chłodzenia
- analizę spalin
- stan ogumienia

Serdecznie zapraszamy.
POLMOZBYT AUTO KIELCE Stacja Kontroli Pojazdów
Kielce, ul. 1 Maja 191, tel. 345-50-22
426BR

Lekarze bez granic z pokojowym Noblem

Fot. PAP/EPA-SRDJAN SUKI

Mali Albańczycy z Prisztiny, stolicy Kosowa przed furgonetką międzynarodowej organizacji humanitarnej „Lekarze bez granic", znanej z działań w Afganistanie i Bośni. Organizacja ta została tegorocznym laureatem Pokojowej Nagrody Nobla

Czytaj na stronie 4

http://sbc.wbp.kielce.pl/

Krótko

Kara śmierci za maturę

KIELCE. „Tajnemu nauczaniu w Kielcach na tle okupowanej Polski" poświęcone było sympozjum, które odbyło się w piątek w Kielcach.

Organizatorami sesji naukowej, w której uczestniczyli nauczyciele i uczniowie kompletów tajnego nauczania, naukowcy i studenci WSP były: Stowarzyszenie Wychowanków Kompletów Tajnego Nauczania w Kielcach w latach 1939 - 45, Towarzystwo Wiedzy Powszechnej i Wyższa Szkoła Pedagogiczna w Kielcach.

Uczestnicy wysłuchali m.in. referatu dr. Józefa Krasuskiego na temat organizacji tajnego nauczania w Polsce na tle okupowanej Europy. Dr Stanisław Majewski mówił o tajnym szkolnictwie powszechnym i średnim w Kielcach, a prof. Adam Massalski przygotował wystąpienie pt. „Konspiracyjne szkolnictwo wyższe w Kielcach w latach 1943 - 45".

O godz. 18 w bazylice katedralnej w Kielcach odprawiono mszę świętą w intencji zmarłych profesorów i uczniów tajnych kompletów pomordowanych w latach 1939 - 45. **(ew)**

Energetycy pod napięciem

KIELCE. Do autentycznych spięć doszło podczas spotkania energetyków ze Skarżyska i stu największych odbiorców energii elektrycznej w regionie.

Spotkanie - dwudniową konferencję z udziałem głównych energetyków największych zakładów przemysłowych regionu i dyrekcji ZEORK SA w Skarżysku - zorganizował kielecki oddział Stowarzyszenia Elektryków Polskich.

Tematami referatów i dyskusji były radykalne zmiany systemu opłat za energię, wywołane nowym prawem energetycznym i przepisami wykonawczymi.

- Takie spotkanie jest szansą na wyjaśnienie wszystkich wątpliwości ze strony przemysłowych odbiorców energii, a dla jej producenta okazją do wysłuchania opinii i ewentualnego skorygowania taryf w następnym roku - powiedział nam prezes oddziału SEP Grzegorz Mieczkowski.

Najwięcej czasu poświęcono interpretacji poszczególnych przepisów, m.in. dotyczących zawierania umów i skomplikowanego sposobu rozliczeń (zamiast jednego składnika opłat jest ich kilka), ustalenia mocy obliczeniowej tak, aby nie ponosić niepotrzebnych kosztów.

Podczas wczorajszej dyskusji byliśmy świadkami „ spięcia na sali", gdy odbiorcy zarzucali energetykom windowanie cen, a ci tłumaczyli, że ceny kontroluje „izolator" czyli Urząd Regulacji Energetyki.

SEP organizuje takie konferencje cyklicznie - uczestnicy cenią sobie możliwości nawiązania nowych kontaktów. Jest też czas na relaks. Wśród broszur szkoleniowych znalazł się bowiem „Śpiewnik biesiadny energetyków", gdzie oprócz ich hymnu (na nutę „Jak dobrze nam zdobywać góry") znalazły się słowa m.in. piosenki „Pobili się dwaj górale". **(kk)**

Sercem malowane, sercem wyśpiewane

Sztuka integracji

KIELCE. W Wojewódzkim Domu Kultury rozpoczął się wczoraj cykl imprez pod wspólnym hasłem „Sztuka integracji", podczas których wspólnie bawią się dzieci sprawne i sprawne inaczej.

Na holu, obok sali kominkowej, kielczanie mogą podziwiać pięćdziesiąt prac malarskich - obrazów dedykowanych Ojcu Świętemu - wykonanych przez podopiecznych Świętokrzyskiego Klubu Dzieci i Młodzieży Specjalnej Troski. Płótna przedstawiają głównie kwiaty, a powstały podczas majowego pleneru w Bocheńcu.

- Jest to już nasza szósta poplenerowa wystawa - wyjaśnia **Krystyna Ściwiarska**, prowadząca klub. - Część dzieł faktycznie zostało namalowanych podczas warsztatów w Bocheńcu, część po plenerze. Są to naprawdę rzeczy warte obejrzenia. Chociażby dlatego, że te dzieci nie mają wiedzy malarskiej, nie znają techniki. One malują intuicyjnie, przelewają na papier i płótno swoje uczucia. Ja to nazywam „sercem malowane".

W holu WDK kielczanie mogą podziwiać pięćdziesiąt prac malarskich Fot. P. Polak

Wczoraj prezentowano kwiaty, bukiety... drzew i pejzaże, których twórcami są: **Beata Boksa, Monika Ciapciak, Barbara Gawlik, Paweł Karpol, Paweł Krężołek, Bartek Mazur, Alina Kępkowska, Anna Matysek, Artur Piętak, Anna Staż, Agnieszka Strzelec.**

Równolegle z wystawą odbywały się popisy muzyczno - wokalne w wspólnym wykonaniu młodzieży zdrowej i niepełnosprawnej. Wystąpiła między innymi Mała Orkiestra ze Społecznego Ośrodka Szkolnego dla Dzieci Niepełnosprawnych Ruchowo w Skarżysku. Gwiazdą wieczoru była **Monika Salita**, która jedną z piosenek zaśpiewała z **Izą Mieszczankowską.**

Dziś i jutro kolejne dwa dni „Sztuki integracji". Zapraszamy do WDK w sobotę o godzinie 11 na imprezę „Śpiewaj razem z nami", a w niedzielę o godz. 15 na „Zaproszenie do tańca". **(bas)**

Zmiany w Świętokrzyskiej Kasie Chorych

Z prawa na lewo

KIELCE. Na piątkowym posiedzeniu Rady Nadzorczej Świętokrzyskiej Regionalnej Kasy Chorych z funkcji dyrektora odwołana została Zofia Wilczyńska. Stanowisko to powierzono Tadeuszowi Fatalskiemu, doktorowi prawa, byłemu dyrektorowi Oddziału ZUS.

- Rada odwołała **Zofię Wilczyńską** w głosowaniu tajnym większością głosów, ponieważ stwierdziła, że nie widzi możliwości dalszej współpracy - powiedział „Słowu Ludu" **Leszek Bugaj**, przewodniczący Rady Nadzorczej. - Nie znaczy to - dodał przewodniczący - że nie uznajemy jej starań w pionierskim, najtrudniejszym okresie wdrażania reformy.

Nowy dyrektor spytany o losy odwołanej Zofii Wilczyńskiej stwierdził, że decyzją rady jest ona w okresie wypowiedzenia i tylko od niej samej będzie zależało czy zostanie pracownikiem kasy, czy nie. - W nowej strukturze, jaką zapowiada Rada Kasy, na pewno będzie miejsce i praca dla byłej dyrektorki - przyznał **Tadeusz Fatalski**.

A jakie najpilniejsze zadania stawia sobie powołany wczoraj dyrektor? - Po pierwsze, szybkie opracowanie planu budżetu kasy na rok przyszły. Musi być on bowiem zatwierdzony do końca tego miesiąca. I po drugie, rychłe przystąpienie do negocjacji w sprawie umów z placówkami służby zdrowia.

Uchwała rady w sprawie odwołania i powołania dyrektora Kasy Chorych nie wymaga zatwierdzenia czy akceptacji wyższej instancji. Musi zostać jedynie przesłana do Urzędu Nadzoru nad Ubezpieczeniami Zdrowotnymi w celu zbadania zgodności z prawem.

Jak powiedział nam jeden z uczestników posiedzenia, proszący o zachowanie anonimowości, Rada ŚRKCh skorzystała ze swoich uprawnień i przewagi liczbowej przedstawicieli lewicy. Trudno się dziwić, że sympatycy SLD wolą jako dyrektora swojego człowieka niż kogoś z prawicy. Zresztą sam Tadeusz Fatalski był niedawno ofiarą podobnych przetasowań w ZUS.

O opinię poprosiliśmy także Zofię Wilczyńską: - Nie chcę komentować zmian, bowiem zdaję sobie sprawę z faktu, że każdy człowiek, na każdym stanowisku ma swój czas. Zależy mi na dobrej przyszłości kas chorych i ludzi korzystających z ich usług. Mam nadzieję, że moja praca służyła temu celowi. **(tam)**

Razem można więcej

Rozmowa z HALINĄ LUZEŃCZYK, nową przewodniczącą Świętokrzyskiej Izby Pielęgniarek i Położnych

◆ Została pani wybrana na przewodniczącą w okresie dla pielęgniarek bardzo ciężkim. Trwają strajki, protesty. Co najbardziej doskwiera białemu personelowi?

- Przede wszystkim niskie, wręcz głodowe zarobki. Wykwalifikowana pielęgniarka zarabia dużo poniżej średniej krajowej. Za 600 - 700 złotych musi utrzymać siebie i rodzinę. A przecież mamy podpisane umowy z ministrem zdrowia, które gwarantowały nam godziwe podwyżki. I rząd tego nie respektuje. W zakładach opieki zdrowotnej trwa tzw. restrukturyzacja. Polega ona głównie na zwalnianiu średniego personelu medycznego. Obawiam się, że lada moment przekroczona zostanie granica redukcji i dojdzie do sytuacji, w której nie będziemy mogły zapewnić bezpieczeństwa naszym pacjentom.

◆ Pielęgniarki są zwalniane, a pacjentami nie ma się kto opiekować?

- Jeżeli na siedemdziesięciu chorych przypadają dwie - trzy siostry, to siłą rzeczy są w stanie wykonać jedynie zalecenia lekarzy. Nie mają czasu na rozmowę z chorym, na podtrzymanie go na duchu. Dlatego kolejnym naszym postulatem jest ustalenie tzw. norm zatrudnienia, które jasno i wyraźnie określałyby, ilu pacjentów powinno przypadać na jedną pielęgniarkę.

◆ Czy samorząd pielęgniarek faktycznie może pomóc załatwić te sprawy?

- Zgodnie z ustawą, nie możemy jako izby - prowadzić akcji protestacyjnych. Od tego są związki zawodowe. Ale musimy zrobić wszystko, by drogą porozumienia, negocjacji wreszcie głosu doradczego poprawić sytuację pielęgniarki i położnej. Dla tego duży nacisk będziemy kładły na ścisłą współpracę z przedstawicielami władz województwa, parlamentarzystami, dyrektorami zakładów pracy. Pierwsze takie spotkanie planujemy zorganizować w najbliższych kilku dniach.

◆ I myśli pani, że ta metoda okaże się skuteczna?

- Mam taką nadzieję. Poza tym pomogą nam związki. Musimy się uzupełniać, a nie działać obok siebie. Środowisko pielęgniarskie nie jest zintegrowane i to trzeba zmienić. Razem załatwimy więcej.

◆ Jest pani pielęgniarką oddziałową na bloku operacyjnym szpitalu wojewódzkim. Jak zamierza pani pogodzić te dwie funkcje?

- Nie zamierzam ich godzić. Nie można brać się za kilka rzeczy naraz, bo niczego nie zrobi się dobrze. Zamierzam, na czas szefowania izbie zawiesić pracę zawodową.

Rozmawiała
BEATA SZCZEPANEK

Nowy inspektor od ochrony

KIELCE. Stanisław Świadek jest nowym świętokrzyskim wojewódzkim inspektorem ochrony środowiska. Powołanie podpisał minister ochrony środowiska, kończąc 3-miesięczny okres tymczasowości w inspektoracie.

Stanisław Świadek ma 52 lata i jest inżynierem melioracji wodnych. W latach 1990 - 95 szefował Wojewódzkiemu Zarządowi Melioracji i Urządzeń Wodnych. Od stycznia 1996 r. do końca września bieżącego roku pracował jako starszy inspektor ds. gospodarki wodnej w Wojewódzkim Inspektoracie Nadzoru Budowlanego.

Nowy wojewódzki inspektor ochrony środowiska zastąpił na stanowisku **Macieja Lisa**, który 1 lipca odszedł na emeryturę. **(sin)**

Świętokrzyskie z Ukrainą

KIELCE. O dalszej współpracy między Ukrainą a woj. świętokrzyskim rozmawiał w piątek z wojewodą Wojciechem Lubawskim konsul generalny Ukrainy, Zinowij Kurawskyj.

- Po wspólnym forum samorządowym, które odbyło się w Kielcach w czerwcu tego roku, teraz nadszedł czas na konkretne działania - powiedział nam konsul. - Chcemy nawiązać ścisłą współpracę gospodarczą i kulturalną między poszczególnymi miastami, gminami i powiatami naszych krajów.

Konsul generalny Ukrainy, Zinowij Kurawskyj był wczoraj także gościem Radia „Tak" Fot. P. Polak

Konsul Zinowij Kurawskyj poinformował także, że 31 października odbędą się wybory prezydenta Ukrainy, a udział w głosowaniu będą mogli wziąć także obywatele tego kraju mieszkający czasowo lub na stałe w woj. świętokrzyskim. W Kielcach zorganizowana zostanie bowiem komisja wyborcza. **(ew)**

◆ Bitwa polsko-armeńska w Nowym Korczynie

◆ Polacy mają rany cięte, Armeńczycy - tłuczone

Jatka na rynku

NOWY KORCZYN. Do regularnej bitwy doszło w piątek po południu na rynku. Starli się uliczni handlarze pochodzący z Armenii z młodymi nietrzeźwymi mieszkańcami Nowego Korczyna.

Wynik bijatyki jest remisowy, jeśli równo liczyć: rany cięte zadane nożami Polakom i rany tłuczone zadane Armeńczykom rurkami i kijami.

Poszkodowanych pogotowie ratunkowe dowiozło do buskiego Szpitala Rejonowego. Dwaj z nich - Polak i Armeńczyk trafili na Oddział Chirurgii. Mają po 25 lat. Pozostałych opatrzono w ambulatorium.

- Burdę wszczęli miejscowi młodzi mieszkańcy, którzy będąc w stanie upojenia alkoholowego zażądali od handlujących Armeńczyków pieniędzy na wino - mówi komendant Komisariatu Policji w Nowym Korczynie komisarz **Stanisław Pawelec**. - Gdy cudzoziemcy odmówili, zostali zaatakowani rurkami, kijami i nożami. Doszło do regularnej bitwy w okolicach nieczynnego Domu Handlowego GS.

Cudzoziemcy także używali noży. Dwaj nietrzeźwi podejrzani w wieku 20 i 21 lat są osadzeni w Izbie Zatrzymań. Znane są personalia innych uczestników bójki. - Armeńczycy przebywali w Polsce legalnie - dodaje naczelnik Wydziału Kryminalnego buskiej KPP komisarz Romuald Sztenc. - Są zameldowani w Busku Zdroju. **(imi)**

http://sbc.wbp.kielce.pl/

Bakalie z wężykami

Dokończenie ze strony 1

W gronie gości znaleźli się też dowódcy kieleckich jednostek wojskowych i przedstawiciele władz miasta. Mimo daleko posuniętej wykrecji, w jakiej odbywała się kolacja podsłuchaliśmy, że rozpoczęto od szampańskiego toastu za pomyślność regionu. Na przystawkę podano łososia, potem kelnerzy wnieśli krem szparagowy z ptysiowym groszkiem, polędwicę wołową, na deser - jabłuszka z bakaliami w musie truskawkowym. Rozmowę ułatwiało czerwone „bordeaux", kawa i papierosy, których oficerowie nie szczędzili sobie ku rozpaczy obsługi (w Centrum Biznesu obowiązuje zakaz palenia).

Późną nocą kolację zakończyła wymiana prezentów - generałowie dostali albumy o Kielecczyźnie, wojewoda (póki co sierżant podchorąży rezerwy, choć z widokami na porucznikowskie gwiazdki) dostał specjalne odznaki Wojsk Lądowych i Wojsk Lotniczych.

- Goście obiecali nam, że zrobią wszystko, aby Międzynarodowy Salon Przemysłu Obronnego pozostał w Kielcach. Potwierdzili też, że Centrum ONZ nie jest zagrożone likwidacją lub przeniesieniem. Na Stadionie nie będzie już brygady Nadwiślańskich Jednostek Wojskowych, ale być może uda się umieścić tu jednostkę planowanych struktur Obrony Terytorialnej Kraju. Można powiedzieć, że region zyskał w generalskim korpusie dobrych przyjaciół - powiedział wojewoda.

Wiosną generałowie zostaną ponownie zaproszeni na świętokrzyską ziemię, tym razem w plener i razem z rodzinami. Władze regionu chcą organizować podobne zjazdy znaczących ludzi z kieleckimi korzeniami, którzy pracują dziś na kluczowych stanowiskach w kraju i za granicą.

ZBIGNIEW OLEJARCZYK

Najmłodsi uczniowie martwią się, że nie wolno już postawić szóstki, a nawet „słoneczka"

Pierwszak opisowy

ŚWIĘTOKRZYSKIE. Wedle regulaminu oceniania uczniów w klasach I-III wolno stosować wyłącznie opisowe oceny. - To utrudnia nam bieżącą kontrolę nad postępami dzieci, a je same pozbawia dopingu do nauki! - denerwują się rodzice. - To nowość, z którą trzeba się oswoić - twierdzi kieleckie kuratorium.

Nowy regulamin ministerialny ocen stał się ważnym elementem reformy szkolnictwa. W klasach I-III wprowadził rewolucję, likwidując klasyczne oceny. Dzieciom nie wolno już stawiać stopni, nie wolno nawet zastępować ich „słoneczkami" czy „kwiatuszkami". Wprowadzono w to miejsce ocenę opisową, która szczegółowo i wyczerpująco raz na pół roku będzie charakteryzować talenty i braki ucznia. - Szóstka czy trójka była uśrednioną oceną, która nie mówiła, czy dziecko na przykład lepiej pisze, za to gorzej czyta. Teraz rodzic będzie wiedział o dziecku i jego predyspozycjach znacznie więcej - mówi rzecznik prasowy Ministerstwa Edukacji Narodowej **Marta Chrostowska-Walenta**.

Niestety, opinie rodziców o nowym regulaminie nie są najlepsze. Na zebraniach komitetów rodzicielskich padają liczne zarzuty. - Jak mamy na co dzień kontrolować postępy dziecka, skoro w zeszycie nie znajdziemy ocen? Dzieci wracają ze szkoły z płaczem, bo wykonały pracę wzorowo, a nie dostają za to ocen, które ozdabiałyby zeszyt - twierdzą członkowie komitetów.

Wyczekującą postawę przyjęli nauczyciele. - Nowy regulamin każe nam wypełniać skomplikowane karty obserwacyjne uczniów, co dokłada nam pracy. Trudno wyjaśnić pierwszakom, że nie dostaną stopnia, ale dopingujemy ich na inne sposoby - mówią pedagodzy.

- Oceny opisowe są światowym standardem. Nauczyciel może przecież wpisywać w zeszycie ucznia bieżące uwagi, które dadzą rodzicom poczucie codziennej kontroli - mówi dyrektor SP nr 28 w Kielcach **Halina Obręcka**.

- Każda szkoła winna uwzględnić uwagi rodziców w wewnątrzszkolnym systemie oceniania, który musi opracować. Ocena opisowa na pewno będzie mniej stresująca dla dziecka i chyba nie powinniśmy się jej obawiać. Za 2-3 lata okaże się czy spełnia ona swoją rolę - mówi dyrektor SP nr 18 **Bożena Bieniek**.

- Do zamiany ocen na opis przywykniemy. Ważniejszą rewolucją jest nacisk na pozytywne motywowanie ucznia, czyli podkreślanie raczej jego osiągnięć, niż porażek. Myślę jednak, że w okresie przejściowym nauczyciele mogą stosować pewne konkluzje o uczniu w typie „świetny, dobry", bo nawet sami uczniowie często domagają się od nas oceniania w bardziej tradycyjny sposób - wyjaśnia kielecki kurator Andrzej Sygut.

ZBIGNIEW OLEJARCZYK

Inauguracja ze „Skąpcem"

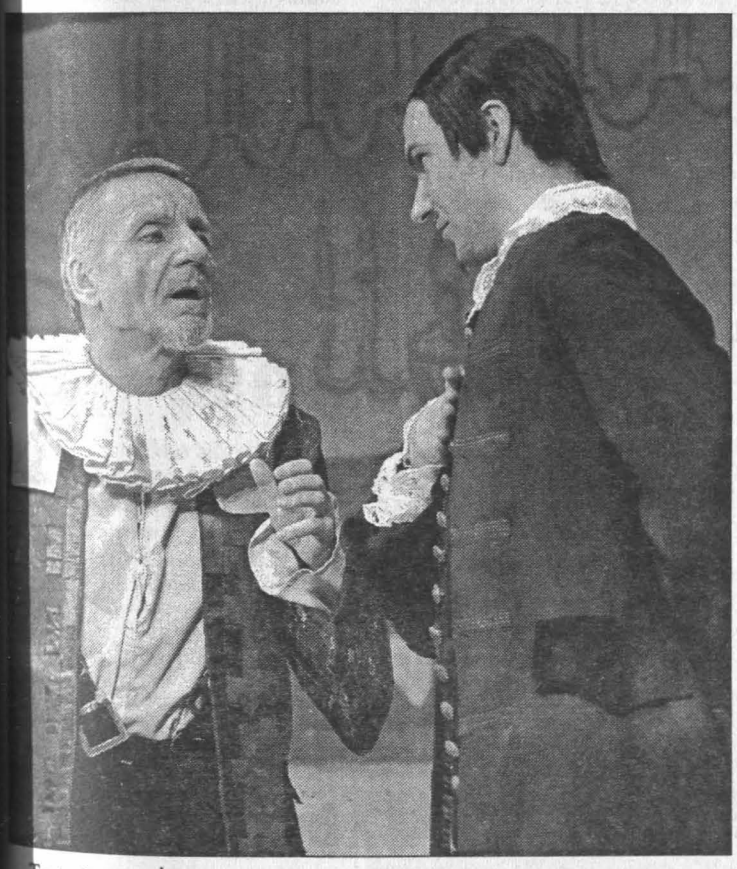

Teatr im. S. Żeromskiego w Kielcach inauguruje nowy sezon teatralny sobotnią premierą „Skąpca" Moliera w reżyserii dyrektora sceny, Piotra Szczerskiego. W roli głównej występuje Krzysztof Wieczorek (na zdjęciu z lewej), któremu partneruje m.in. Artur Słaboń jako Walery)

Fot. P. Polak

Nasi rolnicy u prezydenta

WARSZAWA, KIELCE. Troje mieszkańców gminy Chęciny w woj. świętokrzyskim otrzymało wczoraj od prezydenta Aleksandra Kwaśniewskiego odznaczenia państwowe z okazji Dnia Działacza Kółek Rolniczych.

Uroczystość odbyła się w Pałacu Prezydenckim w Warszawie. **Aleksander Kwaśniewski** złotymi krzyżami zasługi udekorował **Janinę Szałas, Józefa Papkę** i **Alicję Chuk**.

Janina Szałas jest założycielką kółka rolniczego w Siedlcach i długoletnią przewodniczącą miejscowego Koła Gospodyń Wiejskich. Józef Papka z Tokarni - aktywny działacz kółek rolniczych - gra w kapeli „Siedleczczanie", która zdobywa nagrody na krajowych i zagranicznych festiwalach. Natomiast Alicja Chuk, to wieloletnia członkini i działaczka KGW z Siedlec.

Kółka rolnicze, zawodowa organizacja mieszkańców wsi, mają w woj. świętokrzyskim 137-letnią tradycję. Należy do nich ponad 40 tysięcy członków skupionych w 1500 kółkach rolniczych i 1400 kołach gospodyń wiejskich.

(ew)

Świadek za lustrem

KIELCE. Lustro weneckie, kamery i mikrofony zmieniające głos będą chronić świadków przed rozpoznaniem ich przez przestępców.

Jeszcze w tym miesiącu kieleccy policjanci z Wydziału do Walki z Przestępczością Zorganizowaną będą mogli wykorzystywać przy konfrontacjach nowy, tzw. pokój okazań. Pomieszczenie zostanie wybudowane w podziemiach Komendy Wojewódzkiej Policji w Kielcach, przy ul. Seminaryjskiej. Przegrodę oddzielającą ofiary od przestępców stanowić będzie lustro weneckie.

Świadkowie będą widzieć i słyszeć podejrzanych, a jednocześnie zostaną dla nich niewidzialni. Zidentyfikowanie świadka uniemożliwią też mikrofony zmieniające jego głos. Okazania i przesłuchania podejrzanych będą filmowane i nagrywane na taśmę wideo, co pomoże późniejszym analizowaniu ich zachowania i odpowiedzi na pytania.

(BOT)

Skuteczna obława

ŚWIĘTOKRZYSKIE. Kieleccy policjanci są dumni z kolegów z Krakowa. Ich zdaniem funkcjonariusze perfekcyjnie przeprowadzili obławę na ukraińskiego bandytę, który postrzelił policjanta i ranił cywila.

W czwartek wieczorem funkcjonariusze brygady antyterrorystycznej krakowskiej policji śmiertelnie ranili **Valerego Bermesa**. Tego dnia rano bandyta, poszukiwany listem gończym, postrzelił w brzuch policjanta, który próbował go zatrzymać. Jedna z kul raniła w szczękę przypadkowego mężczyznę. Po 10 godzinach pościgu, przestępca (ps. „Wowka") został zastrzelony w mieszkaniu, gdzie się ukrył. Schował się w wersalce i gdy policjant ją uchylił, wtedy bandyta zaczął znowu strzelać. Antyterrorysta odpowiedział ogniem.

W USA przestępca, który rani policjanta jest nazywany „chodzącym trupem". W Polsce odnotowujemy coraz więcej ataków na stróżów prawa. I według opinii naszych policjantów najwyższy czas z tym skończyć.

- Kiedy policjant alarmuje, że jest zagrożony, to dla nas udzielenie mu wsparcia jest najważniejszą sprawą. Gdy bandyta postrzeli policjanta, ścigamy przestępcę dopóki nie zostanie ujęty. Czas skończyć ze strzelaniem do policjantów - przekonuje kom. **Elżbieta Różańska-Komorowicz**, rzecznik prasowy komendanta wojewódzkiego świętokrzyskiej policji.

- Gdyby krakowscy policjanci wahali się przed użyciem broni, to jeszcze kilku z nich mogłoby zostać rannych. Najwyższy czas, aby do przestępców dotarło przekonanie, że nie wolno atakować policjantów - mówi nadkom. **Tadeusz Winiarski**, komendant miejski kieleckiej policji.

W ostatnich trzech miesiącach kieleccy policjanci zmuszeni byli dwukrotnie wyciągnąć pistolety. Na szczęście strzałami ostrzegawczymi w powietrze udało im się wystraszyć zarówno przestępców, którzy zaatakowali funkcjonariusza kijami bejsbolowymi, jak i tych, którzy próbowali uciekać po obrabowaniu samochodów.

(BOT)

Wypłukana kasa „Perły"

SITKÓWKA-NOWINY. Kierownictwo krytej pływalni „Perła" zawiadomiło policję o popełnieniu przestępstwa przez pracowników firmy. Odkryto fałszowanie faktur i brak ok. 75 tys. zł w kasie.

- Policjanci z Wydziału do Spraw Przestępczości Gospodarczej KMP z Kielc prowadzą postępowanie w związku z uzasadnionym podejrzeniem o popełnienie przestępstwa, o którym zawiadomiła kierowniczka pływalni „Perła". Sprawa dotyczy fałszowania faktur i zagarnięcia wpływów ze sprzedaży biletów wstępu na basen - poinformował podkom. **Paweł Grygiel**, rzecznik prasowy kieleckiej policji.

Fałszerstwo dokumentów i kradzież gotówki wyszły na jaw, gdy zastanowiły się pracownicy „Perły" po co się o podział nielegalnych zysków. Nieoficjalnie dowiedzieliśmy się, że kasa basenu okradana była regularnie przez kilka ostatnich lat. W tym czasie została ogołocona z ok. 75 tys. zł.

Ze wstępnych ustaleń policji wynika, że na pomysł dorobienia do pensji dodatkowych kwot wpadły niektóre kasjerki. Wypisywały fakturę np. na sprzedaż wycieczce szkolnej 30 biletów wstępu na pływalnię, później niszczyły dokument i wypełniały nowy rachunek na sprzedaż 10 - 15 biletów. Uzyskanymi w ten sposób pieniędzmi dzieliły się. Teraz policjanci sprawdzają zgodność sum wypisanych na fakturach z danymi wprowadzonymi do pamięci komputera.

Mimo usilnych prób nie udało nam się wczoraj skontaktować z władzami gminy. Sekretarka wójta poinformowała nas, że on i jego zastępca uczestniczą w bardzo ważnych spotkaniach, a po ich zakończeniu nie będzie ich już w urzędzie. Zakazali jej łączenia rozmów i przeszkadzania w trakcie obrad. Kategorycznie zabroniono również podawania numerów telefonów komórkowych.

Z innego źródła dowiedzieliśmy się, że „Perła" boryka się z problemami finansowymi. Pieniądze z budżetu gminnego przeznaczone na kulturę i sport w całości przekazywane są na utrzymanie pływalni. Jednak informacji o długach i okradaniu firmy nie mogliśmy zdementować, bo wczoraj kierownictwo „Perły" również było nieuchwytne. Odpowiadano nam, że szefowa pływalni jest na rozmowach w gminie.

Podrabianie rachunków i podbieranie pieniędzy z kasy miało się odbywać za kadencji poprzedniego kierownictwa „Perły". Panie, które trudniły się tym procederem zostały zwolnione z pracy.

KRZYSZTOF CHROBOT

radio TAK 106,5 FM

Sobota

Sobota to na antenie Radia TAK - dzień Wyższej Szkoły Ekonomii i Administracji, która zainauguruje dzisiaj nowy rok akademicki. Mało tego, tuż po godzinie 9.20 rozpoczynamy „wywiad - rzekę" z **Maciejem Orłosiem**, który zostanie z nami aż do wieczora.

19.00 - 22.00 Najgorętsze hity światowych dyskotek, ułożone w listę przebojów DJ Dance Charts zaprezentuje **Marcin Sołtyk**.

Niedziela

17.00 - 20.00 To czas na nieco starsze, choć równie gorące hity. Na Listę Niezapomnianych Przebojów zaprasza **Andrzej Rafał Błaszkiewicz**.

22.00 - 23.00 Nie zbadane tajemnice zamierzchłych i współczesnych czasów w programie „Odyseja 2000" przy pomocy **Sławka Grodzińskiego** postara się rozwiązać **Katarzyna Kozak**.

Do usłyszenia na 89,7 FM w Końskich, 101,1 FM we Włoszczowie, a wszędzie na 106,5 FM.

SŁOWO LUDU 16-17 PAŹDZIERNIKA 1999 NR 242/A

http://sbc.wbp.kielce.pl/

Henryk Goryszewski:
Mam czyste sumienie

Szef Komisji Finansów Publicznych Henryk Goryszewski (ZChN) oświadczył, że nie widzi nic złego w tym, że jego kancelaria prawna doradzała firmie „Agros". - Mam czyste sumienie - powiedział wczoraj dziennikarzom.

Kilka dni temu „Gazeta Polska", a następnie „Rzeczpospolita" poinformowały, że Goryszewski, jako doradca prawny firmy „Agros", „zabiegał o to, aby ta firma wykręciła się od zapłacenia zaległego podatku VAT". Poseł ZChN miał w ten sposób uniemożliwić wpływ do kasy państwa 17 mln zł. Według „Gazety", ostatecznie „Agros" będzie musiał uregulować wielomilionową zaległość.

Goryszewski powiedział, że zrezygnuje z prowadzenia swojej kancelarii jeżeli władze klubu AW„S" - „ludzie, których szanuje" - lub sejmowa Komisja Etyki uznają, że nastąpił konflikt interesów. - Dla mnie najważniejszą sprawą jest zachowanie wiarygodności wobec ludzi, którzy mi zaufali - dodał.

Goryszewski poinformował, że przesłał do marszałka Sejmu **Macieja Płażyńskiego** list, w którym wyjaśnił, iż jego działalność - jako radcy prawnego - nie koliduje z mandatem poselskim. **(PAP)**

L. Komołowski - wicepremierem, A. Tokarczuk - ministrem
Premier rozdał teki

Prezydent Aleksander Kwaśniewski otrzymał wczoraj wnioski od premiera Jerzego Buzka w sprawie zmian w rządzie - poinformowało Biuro Informacji i Komunikacji Społecznej Kancelarii Prezydenta.

Wnioski dotyczą: powołania **Longina Komołowskiego** na stanowisko wicepremiera i ministra pracy oraz **Antoniego Tokarczuka** na stanowisko ministra środowiska. Jednocześnie premier wnioskuje do prezydenta o odwołanie **Jana Szyszki** ze stanowiska szefa MOŚZNiL.

Premier Buzek wnioskuje też, by Kwaśniewski powołał: **Artura Balazsa** na ministra rolnictwa i rozwoju wsi (dotychczas był ministrem rolnictwa i gospodarki żywnościowej), **Franciszkę Cegielską** na ministra zdrowia (była ministrem zdrowia i opieki społecznej), **Andrzeja Zakrzewskiego** na ministra kultury i dziedzictwa narodowego (był ministrem kultury i sztuki).

Premier wnioskuje, by dotychczasowy szef Komitetu Badań Naukowych **Andrzej Wiszniewski** został ministrem nauki. Zgodnie z ustawą o działach administracji rządowej, minister nauki jest przewodniczącym KBN.

Jak podaje biuro informacji premier poinformował równocześnie prezydenta jakimi działami administracji rządowej mają kierować poszczególni ministrowie. Komołowski ma odpowiadać za działy - praca i zabezpieczenie społeczne; Balazs - rolnictwo, rozwój wsi, rynki rolne; Cegielska - zdrowie; Tokarczuk - środowisko, gospodarka wodna; Zakrzewski - kultura i ochrona dziedzictwa narodowego; Wiszniewski - nauka.

Zmiany te wynikają z ustawy o działach administracji rządowej.

Minister **Jan Szyszko** jest zaskoczony informację o decyzji premiera, który skierował wniosek o powołanie Antoniego Tokarczuka na ministra środowiska.

- Jestem zaskoczony i nie wierzę w to, co mi pan mówi. W poniedziałek mam kontynuować rozmowę z premierem - powiedział dziennikarzowi PAP minister ochrony środowiska zasobów naturalnych i leśnictwa. Szyszko wyjaśnił, że w czwartek rozmawiał z premierem **Jerzym Buzkiem**, ale jej nie zakończył i jest umówiony na spotkanie w poniedziałek. **(PAP)**

PENETRATOR GIEŁDOWY

Sesja 1674
- 15 października 1999 r.

PRZEBIEG SESJI:

Na wczorajszej sesji WIG wzrósł o 0,9 proc. i wynosi 14591,8 pkt., WIG20 zyskał 1,2 proc. i wynosi 1396,5 pkt., indeks rynku równoległego WIRR wzrósł o 1,5 proc. do poziomu 1694,3 pkt. Wzrost cen zanotowało 100 walorów z rynku podstawowego i równoległego, spadek 41, a bez zmian pozostały kursy 37 papierów. Obroty ukształtowały się na poziomie 70 398 tys. zł na rynku podstawowym oraz 3 653 tys. zł na rynku równoległym. Inwestorzy złożyli 21834 zleceń na rynku podstawowym i 2319 na równoległym. Indeks NIF wzrósł o 0,6 proc. i wynosi 52,2 pkt. a obroty wyniosły 5 225 tys. zł.

KOMENTARZ:

Inwestorzy angażujący swój kapitał na giełdzie, z tygodnia na tydzień mają więcej powodów do zmartwienia niż do zadowolenia. Pogarszająca się sytuacja na giełdach światowych sprawia, że na naszym rynku panuje nerwowe wyczekiwanie dużych spadków kursów akcji. Małe obroty utrzymujące się na parkiecie świadczą o małym zainteresowaniu zajmowaniem nowych pozycji w sytuacji panującej obecnie na rynku. Z drugiej strony optymizm niektórych inwestorów jest wciąż tak duży, że ceny walorów utrzymują się na swoich zwykłych poziomach. Poprawy sytuacji nie można się spodziewać zbyt szybko. Zbliżająca się oferta sprzedaży Polskiego Koncernu Naftowego spowoduje zapewne powolny odpływ gotówki z bieżących inwestycji na parkiecie. Zbliżający się problem roku 2000 także powoduje zamykanie pozycji, szczególnie przez inwestorów instytucjonalnych. Praktycznie dopiero w przyszłym roku możemy spodziewać się ożywienia na rynku. Wpływ na to będą miały zwiększone inwestycje Powszechnych Towarzystw Emerytalnych, które od 2000 roku mają zacząć inwestować na parkiecie kwoty około 200 mln zł oraz napływ kapitału zagranicznego wycofanego przed problemem nowego roku.

Ze znaczących wydarzeń na rynku w mijającym tygodniu należy odnotować zawarcie przedwstępnej umowy sprzedaży 5,5% akcji Polkomtela przez Stalexport. Nabywcą ma być Vodafone AirTouch, który jest brytyjsko - amerykańskim gigantem telekomunikacyjnym. Stalexport otrzyma za swoje udziały 145 mln USD. Środki z transakcji spółka zamierza przeznaczyć na wypłatę dywidendy, rozwój oraz restrukturyzację grupy.

Trwa nieustająca spekulacja akcjami Polisy, choć tendencja ta została wyraźnie zahamowana czwartkowym oświadczeniem Warty o nieangażowaniu się w proces przejęcia upadającej spółki.

Pod koniec przyszłego tygodnia czeka inwestorów publikacja przez spółki raportów kwartalnych. Okres przed i po ogłoszeniu wyników finansowych firm może stać się polem do krótkotrwałej spekulacji.

Bartłomiej Tyński
DM Penetrator SA

Multikino

Od piątku warszawiacy mogą oglądać filmy w największym w Polsce multikinie. Na Ursynowie otwarto obiekt, w którym dziennie w 12 salach zaplanowano wyświetlenie 60 seansów. Na zdjęciu: na uroczystość otwarcia przybyły postacie z „Gwiezdnych wojen"

Fot. PAP Andrzej Rybczyński

Pokojowy Nobel dla „Lekarzy bez granic"
Pionierzy pilnej pomocy

Znana z działań w Afganistanie i Bośni organizacja humanitarna „Lekarze bez granic" została tegorocznym laureatem pokojowej Nagrody Nobla. Ogłosił to wczoraj w Oslo Komitet Nobla parlamentu norweskiego.

Jak oświadczył przewodniczący Komitetu Francis Sejersted, nagrodzona organizacja dokonała „pionierskiej pracy humanitarnej na wielu kontynentach".

„Lekarze bez granic" działają od 1971 roku. Określają się jako „pierwsza w świecie pozawojskowa i pozarządowa organizacja pilnej specjalistycznej pomocy medycznej". Dotychczasowe misje „Lekarzy bez granic" objęły ponad 80 krajów - w tym Afganistan, Ruandę i Bośnię, a obecnie Kosowo i Timor Wschodni.

„Lekarze bez granic" powstali z inicjatywy francuskiej, a główna siedziba organizacji mieści się w Paryżu. W roku 1998 jej budżet, pochodzący głównie z darów, wyniósł 231 mln dolarów, co umożliwiło wysłanie na tereny kryzysowe 2 tys. ochotników.

„Poprzez tak szybkie interweniowanie „Lekarze bez granic" zwracają publiczną uwagę na katastrofy humanitarne, a wskazując na przyczyny tych katastrof organizacja pomaga w formowaniu ugrupowań opinii publicznej, przeciwstawiających się przemocy i nadużywaniu władzy" - głosi uzasadnienie Komitetu Nobla.

Bodźcem dla powstania „Lekarzy bez granic" w 1971 roku był los ludności separatystycznej Republiki Biafry w Nigerii oraz tragiczna powódź w ówczesnym Pakistanie Wschodnim (obecnie Bangladesz). Założyciele organizacji nie chcieli się pogodzić z tym, że Francuski Czerwony Krzyż zatajał ich raporty o ludobójstwie mieszkańców Biafry. **(PAP)**

Wrócą do „Jagiellonki"?

17 cennych ksiąg rozpoznali w Niemczech polscy specjaliści jako pochodzące z kradzieży w Bibliotece Jagiellońskiej w Krakowie.

- Z 13 pozycji, objętych naszym wnioskiem o zabezpieczenie w domu aukcyjnym Reiss&Sohn, tylko dwie pozycje nie pochodziły z kradzieży w Bibliotece Jagiellońskiej - poinformowała wczoraj rzeczniczka krakowskiej prokuratury **Małgorzata Wilkosz-Śliwa**. Wśród rozpoznanych 11 dzieł są: Cosmographia Ptolemeusza z 1475 roku, inkunabuł Dondusa z 1470 r., starodruki Keplera i Galileusza. **(PAP)**

Ola ma szansę

Trzeciego dnia po pierwszej polskiej operacji rodzinnego przeszczepu wątroby stan czteroletniej Oli lekarze z Centrum Zdrowia Dziecka oceniają jako dość dobry.

Dr **Elżbieta Jezierska** powiedziała wczoraj, że dziewczynka zaczęła jeść - „dostaje glukozę i herbatkę". Oprócz tego cały czas odżywiana jest przez kroplówkę. Wszystkie parametry dotyczące wątroby są w normie. Jednak dziecko prawie cały czas śpi, ponieważ otrzymuje dużo środków przeciwbólowych.

Ola przeszła pierwszą w Polsce operację rodzinnego przeszczepu wątroby. **(PAP)**

Szkiełkiem i okiem
Porządek w Warszawie

Wygląda na to, że przed drugą rocznicą rządu Jerzego Buzka, tworząca ten rząd koalicja wzajemnie się spacyfikowała. To dobrze, to bardzo dobrze. W końcu w Polsce, po dwudziestu czterech miesiącach działań pozorowanych, jazdy na gospodarczym i społecznym paliwie zgromadzonym przez poprzednią ekipę, mimo wszystko jednak bardziej spójną SLD-PSL, należy się czas konstruktywnego działania. Maskowanie sloganami programowego marazmu, nieudolne próby epatowania łatwowiernych tak zwanymi reformami, które po dziewięciu miesiącach nadal trzeba inkubować, znudziło się niemal wszystkim. Szesnaście procent poparcia dla rządu, który istnieje dopiero dwa lata, brak akceptacji dla premiera, utrzymywanie względnej spójności i ugrupowań tworzących Akcję Wyborczą „Solidarność" li tylko obdarowywaniem, przynoszącymi liczonymi w tysiącach złotych profitami, stanowisk, karczemne awantury o utrzymanie ministerialnych stołków. Łącznie z ich wzajemnym wyrywaniem - to trwały, mimo zmieniających się pór roku, polski pejzaż polityczny.

Naprawdę przykro to przypominać. Naprawdę chciałoby się rozjaśnić jesienną szarugę chociażby przysłowiowym „światełkiem w tunelu". Wiele wskazywało. że lipcowe zapowiedzi premiera o „nowym początku", powszechne oczekiwanie na rekonstrukcję rządu, głęboką rekonstrukcję, zmianą systemu rządzenia, przywrócenie społecznego dialogu ze skołatanymi trudami codziennego życia milionami Polaków, żyjących bądź na skraju bytowej egzystencji bądź z dnia na dzień zagrożonych zupełną degradacją przez utratę pracy, brakiem perspektyw nauki dla dzieci, drżących przed każdym schorzeniem, którego nie będzie gdzie leczyć, zapoczątkują autentyczne zmiany w rządzeniu czterdziestomilionowym narodem w środku Europy. I znowu trzeba użyć słowa - wydawało się!

W minioną niedzielę, zgodnie z kolejnymi zapowiedziami premiera, szefów partii koalicyjnych, nawet decyzją Rady Krajowej Unii Wolności mieliśmy ujrzeć to „światełko w tunelu". Nawet całą tęczę, jako że obiecywano: kanclerskie uprawnienia dla premiera, mogącego samodzielnie, (o tym mówi ustawa sejmowa, a więc prawo najwyższego rzędu), kształtować swoją ekipę, realizację programu „czterech priorytetów", na poprawę bezpieczeństwa wewnętrznego obywateli, zdecydowaną walkę z bezrobociem, dokonanie zmian społecznych, gospodarczych i socjalnych wsi, intensyfikację poczynań dla integracji Polski z Unią Europejską, jako zasadniczy cel strategiczny polskiej polityki zagranicznej. Przez ponad miesiąc zabrakło jednak czasu na przedyskutowanie tych priorytetów.

Nagłaśniana umowa koalicyjna, która przecież w generalnym zarysie podpisana została dwa lata temu już wtedy zawierała dzisiejsze „priorytety", doczekała się „aneksu". Kapitalny temat dla satyryków! Bo weźmy chociażby taki punkt - „AW „S" i UW potwierdzają wolę walki z korupcją i klientyzmem". Albo - „za niezbędne uznajemy w szczególności uelastycznienie rynku pracy realizowane w dialogu społecznym", dalej przykład godzący w podstawy ustroju demokratycznego - „AW „S" i UW zobowiązują się zgodnie do podjęcia skutecznych działań służących budowie wolnych, rzetelnych i niezależnych mediów..." Toć to jawne przyznanie się do klientyzmu i korupcji, To przecież brak chociażby jednego konkretu w sprawie realnego ograniczenia bezrobocia, to karygodny, partyjno-rządowy zamach na społeczne środki przekazu.

Zresztą to już otrzymaliśmy przykład konkretnego działania. Szef rządu demokratycznego państwa zakazuje wstępu telewizji publicznej na swoją konferencję prasową!!! Będzie o czym, chyba już niedługo, dyskutować w Strasburgu. Oj, będzie!

Poza tym wszystko w Polsce gra. W Warszawie zapanował porządek - można stwierdzić, parafrazując powiedzenie francuskiego ministra sprzed prawie 170 lat.

WŁADYSŁAW GRABKA

Jeździmy bezpiecznie

Wspólnie ze Szkołą Jazdy „Enigma" S.C. proponujemy państwu udział w zabawie, w której nagrodami są zniżki na kursy prawa jazdy organizowane przez naszego sponsora. Przez cały tydzień drukujemy pytania testowe. Każdy, kto zbierze wszystkie, naklei na karcie pocztowej i zaznaczy prawidłową odpowiedź otrzyma nagrodę.

Karty pocztowe należy przesłać w ciągu następnego tygodnia na adres: Szkoła Jazdy „Enigma", 25-001 Kielce, ul. Paderewskiego 14.

Pytanie 41: W tej sytuacji kierujący pojazdem 1: a) nie może wyprzedzić pojazdu 2, b) nie może ominąć pojazdu 2, c) może przejechać przez przejazd 3, c) może przejechać przez przejazd

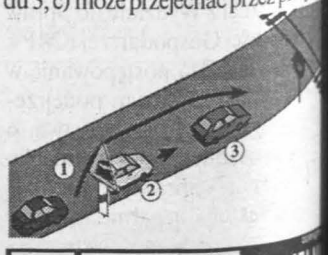

L SZKOŁA JAZDY ENIGMA ZAPRASZA NA
Założona w 1991.
KURS PRAWA JAZDY
ROZPOCZĘCIE 18.10.99r., godz. 16
- w Kielcach, ul. Paderewskiego 14, tel. 366-11-46
- w Skarżysku, ul. Zielna 16, tel. 2-515-212
- w Starachowicach, ul. Radomska 29, tel. 273-42-0
- w Busku, ul. Batorego 1, tel. 378-13-71
- w Jędrzejowie, ul. 11 Listopada 80A, tel. 386-19-5
- w Końskich ul. Piłsudskiego 23
- w Ostrowcu ul. 3 Maja 6, tel. 247-90-47
http://www.enigma.kielce.com.pl
Każdy kto przyjdzie z tym ogłoszeniem otrzyma 10% zniżki

http://sbc.wbp.kielce.pl/

Ciemna strona Włoszczowy

Do wakacji powiat włoszczowski jawił się enklawą spokoju. Przestępstwo popełniane było statystycznie co 12 godzin. Najczęściej miejscowe chłopaki, po wypiciu wina, dali sobie po łbach, albo gospodarz zjadł bosół uwarzony na kurze sąsiada.

Przestępstwa posypały się niczym z rogu obfitości, kiedy we włoszczowskie lasy zawitał legionista rodem z Poznania. Mieszkańcy tego rejonu twierdzą jednak, że okolica nie była tak spokojna jak przedstawiali to miejscowi stróże porządku. Podejrzewają, że sława bezpiecznego zakątka wzięła się z nie informowania mediów o draństwach. Okazuje się, że również we Włoszczowskim strzelano do ludzi, złodzieje hurtowo kradli rowery, alkohol i papierosy oraz spory rozstrzyga się przy pomocy noża.

Morderca przybył z Legii

W ostatnich dniach czerwca żołnierz Legii Cudzoziemskiej strzelał do dwóch chłopców w lesie koło Silpi Małej. 16-letni Arkadiusz Ż. z Sosnowca zginął na miejscu, a o rok młodszy od niego Tomasz C. z Silpi został ciężko ranny. Arek w dniu tragicznej śmierci kończył 16 lat.

Feralnego dnia chłopcy wybrali się na jagody. Mordercę spotkali w gęstwinie. Najpierw zapytał o drogę, a potem nagle strzelił do nich z bliskiej odległości. Tomek dostał w szyję i upadł, gdy podniósł głowę legionista dobił go drugim strzałem. Był przekonany, że chłopiec zginął, bo nie zostawiłby przy życiu świadka.

Kiedy 15-latek doczołgał się do wsi, ludzie wszczęli alarm i policja rozpoczęła obławę. Mordercy udało się jednak wydostać z matni. Dopiero po 15 godzinach pościgu, na ulicach Częstochowy, bandyta został ujęty. Zanim został obezwładniony, strzelał jeszcze do policjantów i dwóch ciężko ranił. 21-letni Radosław P. z Poznania twierdził, że jest żołnierzem Legii Cudzoziemskiej. Zabił, bo tak został wyszkolony.

Zatłukli draba

W sierpniu kilku pijanych mężczyzn pobiło na śmierć silniejszego od siebie kompana od kieliszka. Dramat rozegrał się w centrum wsi Cieśle (gm. Krasocin), w domu dwóch braci. W słoneczny dzień odbyła się tam libacja alkoholowa, na którą przybyli goście 40-letnich kawalerów z Cieśli, Występy i Krasocina. Wśród uczestników zakrapianego tanimi trunkami spotkania był 43-letni Wiesław W., rosły mężczyzna o krępej budowie ciała. Lubił wypić, a potem zaczepiać ludzi. W pojedynkę nikt nie dałby mu rady.

Podczas suto zakrapianego przyjęcia doszło do bójki. Kilku pijanych kolegów zdobyło się na odwagę i dołożyło Wiesławowi W. Na głowę narzucili mu plastikowy worek i dosłownie zatłukli kumpla na śmierć drewnianymi kołkami. W pijanym widzie zaciągnęli ciało za dom i przeszli przez wieś mamrotając, że ubili draba.

Dzięki szybkiej akcji włoszczowskiej policji pięciu podejrzanych zostało zatrzymanych. Nie mieli czasu na wytrzeźwienie i ustalenie zmyślonego alibi. Zaskoczeni odpowiadali na pytania bez sensu, a dialog był prowadzony w stylu:

- Dlaczego na foliowym worku były ślady krwi?
- Bo przyniosłem w nim rąbankę dla psa.
- A gdzie jest pies?
- No, zdechł.
- A gdzie są jego zwłoki?
- No dobra, poddaję się.

Czterech na jednego

Dwa tygodnie temu czterej mężczyźni napadli i ciężko pobili Piotra Sz. z Secemina. Najpierw zaatakowali go dwaj podejrzani, którzy wyszli za nim z restauracji. Postawny 23-latek skutecznie odparł napastników i skierował się do parku. Wzmocnieni przez 2 kolegów uzbrojonych w nóż pokonani w pierwszym starciu jeszcze raz zaatakowali. Tym razem ugodzili ofiarę w szyję, tył głowy i plecy. Gdy udało im się obalić Piotra Sz. na ziemię - przystąpili do kopania. Skatowanego znalazł przechodzień. Błyskawiczna akcja policji zakończyła się zatrzymaniem podejrzanych mieszkańców Secemina i Bichniowa.

Kury w bagażniku

We wrześniu w pułapkę zastawioną przez włoszczowską policję wpadła 6-osobowa grupa Romów ze Śląska, która od początku roku grasowała na terenie województwa. Noga powinęła im się w Rogienicach.

Oficer dyżurny włoszczowskiej komendy odebrał wiadomość, że grupa osób narodowości cygańskiej napadła w Rogienicach na 60-letniego mężczyznę. Zaatakowali go przed wejściem na posesję. Narzucili mu kurtkę skórzaną na głowę, wykręcili ręce, przeszukali kieszenie i zabrali pieniądze. Następnie przewrócili go na ziemię i odjechali w stronę Secemina audi na niemieckich numerach rejestracyjnych. Siedem samochodów policyjnych zablokowało drogi dojazdowe. Koło stacji paliw w Seceminie zorganizowano zasadzkę. W pułapkę wpadło dwóch mężczyzn i cztery kobiety z Katowic, Szczekocina, Zawiercia i Kędzierzyna Koźla.

Po przeszukaniu samochodu i zatrzymanych znaleziono dużo złotej biżuterii i odzieży, bieliznę pościelową i sporo gotówki w drobnych banknotach. W bagażniku audi schowane były 3 żywe kury, które zdążyły już znieść 2 jaja. Miał to być obiad i kolacja ujętych Romów, którzy tym razem musieli się zadowolić państwowym wiktem.

W trakcie ich przesłuchiwania do policji zgłosiło się starsze małżeństwo, sąsiedzi napadniętego gospodarza z Rogienic. Okazało się, że szajka najpierw obrabowała ich z oszczędności.

W komendzie zjawił się wójt Romów i próbował zatrzymanych wykupić. Policja przypuszcza, że grupa grasowała również w rejonie Ostrowca Św., Skarżyska-Kam., Opatowa i Jędrzejowa.

Kat w rodzinie

Tacy zdarzają się również na włoszczowskim terenie. Ostatnio tamtejszy sąd zdecydował o areszcie gospodarza z Chotowa, który dotkliwie pobił garnkiem 2-letnią córkę. Według policjantów rencista znęcał się nad swoją liczną rodziną od dłuższego czasu.

44-letni mężczyzna jest ojcem ośmiorga dzieci w wieku 2-20 lat. Nadużywał alkoholu i w pijackim amoku atakował najbliższych. Zdarzało się już, że bił najbliższych wszystkim co padło mu w rękę. Bez litości złamał na plecach żony krzesło, a 18-letniej córce dołożył krowim łańcuchem. W końcu, gdy rodzina przerwała milczenie, został zatrzymany i aresztowany. Dopiero wtedy, gdy skatował metalowym garnkiem 2-letnią córkę za to, że głośno płakała. Dziewczynka trafiła do szpitala. Ojciec odpowie za pobicie ze szczególnym okrucieństwem.

Eksport rowerów

Ostatnim sukcesem specjalnej grupy operacyjnej, stworzonej przez podinsp. **Leszka Zmarzłego**, zastępcę komendanta włoszczowskich policjantów, było rozbicie szajki, która specjalizowała się w kradzieżach rowerów i grabieniu hurtowni z alkoholu oraz papierosów.

W godzinach szczytu ulicami Włoszczowy jeździ wielu rowerzystów. Dlatego kradzieże jednośladów policja potraktowała priorytetowo. Szczególnie, że zaczęły ginąć w hurtowych ilościach. Na trop przestępców detektywi wpadli po zatrzymaniu młodego mieszkańca, który właśnie uciekł z ostrowieckiego „poprawczaka" i razem z kolegą ze stolicy wrócił w rodzinne strony, by zarobić na dalszą podróż. Po 4 dniach policjanci wyłapali sześciu członków grupy. Mają oni od 16 do 22 lat.

Doskonale wiedzieli, kto dostał nowy rower i gdzie go trzyma. Włamywali się nie nocą, ale w biały dzień. Łup sprzedawali poza granicami powiatu, najczęściej w gminie Przedbórz. Oferowali konkurencyjne ceny, „górale" oddawali za 100-130 zł. Włamywali się również do hurtowni i sklepów, gdzie był alkohol i papierosy. Zrabowany towar sami rozprowadzali po okolicy. Łup przechowywali w lesie na peryferiach Włoszczowy, gdzie wykopali ziemianki. Każdy z rabusiów miał ulubione piwo, wódkę lub papierosy. W ten sposób detektywi ich namierzyli. Gdy zginęła większa ilość np. wódki „Sobieski" wiedzieli, że ukradł ją na 99 proc. Paweł K. Po rozbiciu gangu policjanci odzyskali 3/4 towaru z ostatnich skoków.

W tej enklawie spokoju zdarzają się również kradzieże samochodów i lisów, ale jak przekonuje nadkom. **Grzegorz Turek**, komendant powiatowy włoszczowskiej policji, nikt nie kradnie koni ani krów. Kowboje omijają powiat, bo policjanci zatrzymują i dokładnie sprawdzają wszystkie pojazdy, którymi transportuje się zwierzęta. Pokazywanie się mundurowych na drogach sprawiło, że o 80 proc. zmniejszyła się liczba weekendowych włamań i kradzieży. Po okolicy krąży anegdota, że miejscowe chłopaki, choć piją podrabianą wódkę, nie biją się po niej dotkliwie, bo wiedzą, że zostaną złapani.

KRZYSZTOF CHROBOT

Pierwszy pokaz „Pana Tadeusza"

Ten film to Polska

W czwartek po raz pierwszy pokazano „Pana Tadeusza" - najnowsze dzieło Andrzeja Wajdy. Kilkuset dziennikarzy przyjęło film brawami oraz lawiną komplementów pod adresem wszystkich, którzy przyczynili się do jego powstania.

Jeśli widzowie przyjmą film z taką samą reakcją jak dziennikarze, „Pan Tadeusz" może liczyć na wielomilionową publiczność. W czasie spotkania z twórcami oraz aktorami wychwalano wszystko oraz wszystkich. Andrzeja Wajdę (nieste- nieobecnego z powodu choroby) za to, że zdecydował się na realizację poematu Adama Mickiewicza udało mu się stworzyć film, który bawi, wzrusza, uczy i ma pasjonującą akcję; który ogląda się bez jednego spojrzenia na zegarek, mimo że trwa ponad 2,5 godziny. Chwalono Lwa Rywina, głównego producenta za to, że zaakceptował pomysł reżysera i znalazł tyle środków, by przy realizacji zadbać o najmniejszy szczegół, od „wyćwiczonych" motyli kapcianów, po znakomity dźwięk nagrany we Francji w technice cyfrowej, co sprawia, że nawet najcichszy szelest słychać doskonale.

Oklaskiwano wreszcie całą plejadę aktorów. **Bogusława Lindę** jako księdza Robaka, którego spowiedź jest najbardziej przejmującym momentem dzieła; **Andrzeja Seweryna** (Sędziego), niezwykle barwnego i najzabawniejszego; **Daniela Olbrychskiego** (Gerwazego), **Krzysztofa Kolbergera** (Adam Mickiewicz), **Michała Żebrowskiego** (Pan Tadeusz), **Marka Kondrata** (Hrabia), **Grażynę Szapołowską** (Telimena) i **Alicję Bachledę - Curuś**, debiutującą na ekranie w roli Zosi. Chyba to Wajdzie mogło udać się zgromadzenie tak wielu znakomitości aktorskich w jednym filmie.

Z zapartym tchem widzowie oczekiwali na każdą następną scenę, by w głównych i tych zupełnie epizodycznych rolach dostrzec największe sławy polskiej sceny. Doceniono każdego, ale też trudno w tym filmie znaleźć aktora, który by zawiódł. Wprost przeciwnie, na każdą postać patrzy się z nieukrywaną przyjemnością. Gdy doda się do tego piękną muzykę **Wojciecha Kilara** z finałowym polonezem oraz wspaniałe zdjęcia i przepiękne plenery, nic dziwnego, że w trakcie, jak i po zakończeniu premierowego pokazu wielokrotnie rozlegały się brawa. Słynny trzynastozgłoskowiec nie tylko nie przeszkadza, ale wręcz pomaga w nadaniu filmowi rytmu i tempa.

- To była rozkosz obcowania z utworem napisanym wierszem. Myśmy chodzili w jego rytm - zwierzał się Daniel Olbrychski. - „Pan Tadeusz" jest polskim filmem o namiętnościach, miłościach, kłótniach i zabawach. Ten film to Polska - mówiła Grażyna Szapołowska. A Marek Kondrat dodał: - Ten film skłania do zastanowienia się: kim jesteśmy, skąd przychodzimy, jakim mówimy językiem. Jak słyszę poloneza, to wszystko jest dla mnie jasne i przejrzyste. To jest niesamowite i niepowtarzalne uczucie.

Wszyscy artyści podkreślają, że udział w filmie był dla nich wielkim zaszczytem i przeżyciem. Świadczy o tym choćby i to, że tak licznie przybywają na imprezy promujące dzieło. I nie tylko ci, którzy zagrali główne role. Na czwartkowej premierze zjawili się nawet ci, którzy w filmie nie mówią nawet słowa, jak **Krzysztof Kołbasiuk** wcielający się w postać generała Dąbrowskiego. Specjalnie z Moskwy przyjechał jedyny rosyjski aktor występujący w „Panu Tadeuszu" - Sfilmowanie epopei narodowej wymaga wielkiej odwagi. I Andrzej Wajda tę odwagę miał. Dla mnie to wielki zaszczyt, że mogłem zagrać w tak znakomitym filmie u boku tak świetnych aktorów - powiedział **Siergiej Szakurow**.

W filmie zagrało 76 aktorów oraz zespół „Mazowsze" i żołnierze Wojska Polskiego. Na planie pojawiły się także setki statystów.

Po pierwszych wrażeniach niemożliwe jest ocenić, czy dzieło Wajdy dorównuje poematowi Mickiewicza, czy może je przerasta. Ale jedno jest pewne: jeśli do tej pory „Pan Tadeusz" kojarzył się z nudnawą i przydługą szkolną lekturą, przez którą przebrnąć udawało się tylko nielicznym, po obejrzeniu filmu trzeba będzie zmienić zdanie. U Wajdy nie ma dłużyzn, ani skomplikowanych opisów postaci czy przyrody. Tu wszystko jest proste i jasne, a akcja toczy się na tyle szybko, że 157 minut mija niepostrzeżenie. I zaniedbaniem byłoby zaprzepaszczenie szansy na obcowanie z tak pięknym światem.

GRZEGORZ SAJÓR

Za wspaniały prezent Andrzeja Wajdy dla polskiej kinematografii na koniec wieku uznali zgodnie dziennikarze film „Pan Tadeusz" po czwartkowym pokazie prasowym w Warszawie. Na zdjęciu: Grażyna Szapołowska i Michał Żebrowski na konferencji po projekcji „Pana Tadeusza"

Fot. PAP Radek Pietruszka

http://sbc.wbp.kielce.pl/

Świadek incognito po raz pierwszy

Protokół w sejfie

OSTROWIEC. Po raz pierwszy przed Sądem Rejonowym rozpatrywana będzie w przyszłym tygodniu sprawa, w której występuje kilku świadków incognito. Ze względów bezpieczeństwa protokoły z przesłuchań znajdują się w szafie pancernej.

Z protokołami zeznań świadków incognito nikt nie może się zapoznawać. Osoby te wzywane są na rozprawę za pośrednictwem specjalnej poczty. Będą także przesłuchiwani w osobnej sali, by nie mieli kontaktu z oskarżonymi. Ich głos można nagrywać, ale musi być zniekształcony.

Akt oskarżenia z Prokuratury Okręgowej w Kielcach trafił do sądu w końcu sierpnia. Ośmiu osobom z Ostrowca i byłego województwa tarnobrzeskiego zarzuca się, że posiadali duże ilości broni, amunicji i materiałów wybuchowych bez wymaganych zezwoleń. Przechowywali je w różnych miejscach, między innymi na terenie własnych posesji, co stanowiło zagrożenie dla sąsiadów. Za nielegalne posiadanie broni grozi im kara od sześciu miesięcy do ośmiu lat.

Od ponad czterech miesięcy kilka osób w tej sprawie jest tymczasowo aresztowanych. Oprócz przechowywania niebezpiecznych materiałów postawiono im także zarzut działania w zorganizowanej grupie przestępczej. Całą sprawę udało się rozwikłać tylko dlatego, że zdecydowali się zeznawać świadkowie, którym od początku zapewniono anonimowość. **(an)**

Czy powstanie Forum Klubów Radnych

Koalicja jutra

STARACHOWICE. - Opozycja nie jest tylko od krytykowania rządzących, ale również do wspierania ich działań dla dobra miasta - twierdzi Zenon Krzeszowski, przewodniczący Klubu Radnych SLD, zarazem pełnomocnik partii do tworzenia struktur terenowych i nawołuje do utworzenia Forum Klubów Radnych.

Zdaniem działaczy SLD jest możliwe osiągnięcie porozumienia w sprawie powołania forum, gdzie o problemach miasta dyskutowaliby radni SLD, AW„S", UW, UP i Spółdzielczości Mieszkaniowej.

- Wielokrotnie proponowaliśmy, by w Kolegium Rady Miasta brał również udział nasz przedstawiciel. Bezskutecznie. A przecież wśród nas są doświadczeni fachowcy. Chętnie będziemy wspierać działania obecnie rządzących, które będą służyć dobru Starachowic i jego mieszkańców - przekonuje **Zenon Krzeszowski**. W podobnym tonie wypowiadają się członkowie Klubu Unii Wolności.

- Nic nie stoi na przeszkodzie, by wspólnie dyskutować o sprawach miasta. Może to być forum. Jeżeli taka propozycja padnie ze strony SLD nie jestem jej przeciwny. Być może sesje Rady Miasta przestaną być areną popisów. Przecież każdy wie, że kończą się one, gdy gasną kamery i wychodzą dziennikarze - stwierdził **Jarosław Łyczkowski** z Klubu UW, członek Zarządu Miasta.

Propozycja SLD nie zaskoczyła po słanki UW **Marii Stolzman**.

- W Sejmie zaproponowałam utwo rzenie ponadpartyjnego zespołu, do któ rego przynależność byłaby dobrowol na i na którym np. dyskutowalibyśmy o spra wach rozwoju obszarów wiejskich. In icjatywa zdobyła zwolenników. Może uda się to także w Starachowicach.

Także radni AW„S" nie są przeciwni choć jak uważa **Adam Krupa**, szef De legatury NSZZ „Solidarność" Region Świętokrzyskiego nie będzie to nic inne go jak „sesja" ograniczona do szefów klubów.

- Na sali obrad i tak nie uniknie się dyskusji - twierdzi.

(las)

Jaśniej i bezpieczniej

SKARŻYSKO KOŚCIELNE. Sto nowych energooszczędnych lamp oświetlać będzie od soboty ulice Iłżecką i Kościelną. To jeden z elementów programu „Bezpieczna gmina".

Prace wykonane zostały w ramach tzw. doświetlania drogi powiatowej, której fragment stanowią obie ulice. Jest to już trzecia tego typu inwestycja w gminie Skarżysko Kościelne w tym roku. Na ich realizację wydano łącznie około 100 tys. zł. Ponieważ prace dotyczyły dróg powiatowych pieniądze na ich wykonanie pozyskano z Urzędu Wojewódzkiego.

- Chciałbym podkreślić, że są to lampy nowoczesne, energooszczędne. Dzięki temu, choć będzie ich więcej to ich eksploatacja będzie mniej kosztować. Poprawi to również bezpieczeństwo na ulicach. To jeden z elementów programu „Bezpieczna gmina", który realizujemy w ramach ogólnopowiatowej akcji przeciwdziałania przestępczości - powiedział nam wójt **Zbigniew Celski**. Doświetlenia kontynuowane będą w przyszłym roku. Dokończone zostaną prace prowadzone w Grzybowej Górze. Nowe lampy zostaną zainstalowane także w Świerczku i Lipowym Polu. **(pen)**

Mieć wpływ na władzę

STARACHOWICE. - Większość uważa, że tylko chcemy „doić" miejską kasę nie dając nic w zamian. My działamy społecznie, w interesie mieszkańców - twierdzą członkowie powstałego Forum Organizacji Pozarządowych.

Tworzące forum organizacje społeczne połączyły siły, by mieć wpływ na losy miasta. W skład forum weszły: Stowarzyszenie Obrony Praw Pacjentów, Osób Bezrobotnych, Wspólnota Mieszkaniowa, Komitet Obrony Mieszkańców, Partia Emerytów. Przewodniczącym FOP został wybrany **Stefan Nowocień**, szef Komitetu Obrony Mieszkańców.

- Będziemy wspierać się w realizacji naszych założeń. Od lokalnej władzy domagamy się, by dotrzymywała obietnic wyborczych - mówi przewodniczący forum.

Wchodzące w skład FOP organizacje podpisały deklarację o potrzebie działania na rzecz miasta. Jednocześnie zdecydowały, że opracują szczegółowy program, który przedstawiony zostanie prezydentowi miasta i staroście.

(las)

Sprzęt dla przychodni

SKARŻYSKO. Rada Społeczna Samodzielnego Publicznego Zespołu Opieki Zdrowotnej zaakceptowała plan zakupu sprzętu medycznego dla tej placówki. Przychodnie wzbogacą się o ultrasonograf, analizator hematologiczny, urządzenia do rehabilitacji i fizykoterapii.

- W tej chwili zbieramy oferty i przygotowujemy kadrę. Odbyły się już prezentacje sprzętu. Trzech lekarzy internistów uczestniczy w dwutygodniowym kursie w poradni radiologicznej Szpitala Wojewódzkiego w Radomiu. Dzięki umowie o współpracy możemy nieodpłatnie skorzystać z fachowego szkolenia. W momencie kiedy będziemy dysponować ultrasonografem natychmiast wykorzystamy go dla dobra pacjentów - powiedział dyrektor „Przychodni Miejskich" **Bolesław Dopierała**.

Nowym nabytkiem będzie również analizator hematologiczny służący do wszelkiego typu badań krwi, które do tychczas trzeba było wykonywać w szpi talu. Miesięcznie na te badania trzeb było wydać około 15 tys. zł, co był poważnym obciążeniem dla przychod ni.

Urządzenia do rehabilitacji zast pią stary mający już ponad 20 l sprzęt.

- Usługi tego typu mamy wpisan w umowie z Kasą Chorych, gdybyśm nie mogli ich świadczyć, musielibyśm za nie płacić innym przychodnio - dodał dyr. Dopierała.

Jak nas poinformował przewo niczący Społecznej Rady, wiceprezyde **Jacek Jeżyk** wartość zakupione sprzętu wyniesie ok. 100 tys. zł. Jeże Rada Miejska podczas najbliższej se sji zaakceptuje zakupy, to już na po czątku listopada nowoczesne urz dzenia znajdą się na wyposażeniu pr chodni.

(pe

Ukarana wycieczka z Ukrainy

Handel pod kontrolą

OSTROWIEC. 24 mandaty „wręczyła" policja na targowisku miejskim obcokrajowcom, którzy nie posiadali zezwolenia na handel.

Łącznie policjanci pobrali od obcokrajowców 1260 zł. Ukarani turyści przyjechali autobusem z Ukrainy i nikt z nich nie przekroczył terminu pobytu w naszym kraju. W tym przypadku obyło się więc bez deportacji. Pozostali obcokrajowcy, którym sprawdzano dokumenty, posiadali karty stałego pobytu. W Ostrowcu problem nielegalnego handlu nie jest tak duży, jak w innych ośrodkach. Bowiem od dłuższego już czasu policja, wspólnie ze Strażą Miejską i pracownikami Urzędu Skarbowego systematycznie kontrolują targowisko.

W sądzie jest obecnie tylko jedna sprawa przeciwko obywatelowi z Ukrainy. Akt oskarżenia zarzuca mu rozlewanie alkoholu niewiadomego pochodzenia i fałszowanie znaków akcyzy. **(an)**

Biznes na Ukrainie

OSTROWIEC. Dwie miejscowe spółki, Aga Light i ETC, wezmą udział w XXII Narodowej Wystawie „Biznes Polska", która rozpoczyna się w najbliższy wtorek w Kijowie. Na targach będzie przebywał prezydent miasta Jan Szostak i przewodniczący rady Henryk Połoński.

Ukraińskie targi są imprezą o wyjątkowym prestiżu. Swoje wyroby zaprezentuje 100 firm z 17 branż. Impreza odbywa się pod patronatem prez denta RP **Aleksandra Kwaśniewski go**, który we wstępie do katalogu n pisał: „Stosunki polsko-ukraińsk które kiedyś nazwaliśmy strateg nym partnerstwem, stają się partne stwem rzeczywistym, codzienny Polska zrobi wszystko, żeby gran polsko-ukraińska była otwarta i pr jazna także po wejściu naszego kra do Unii Europejskiej".

(a

Boisko zamiast baru

OSTROWIEC. Dużym powodzeniem cieszy się boisko w parku hutniczym, które zbudowano w miejscu zlikwidowanego baru „Pirat".

Budynek baru został rozebrany, gdyż groził zawaleniem. Wydział Ochrony Środowiska Urzędu Miasta pozwolił, by w tym miejscu powstało boisko. Rada osiedla „Hutnicze" zainstalowała bramki do piłki nożnej i jeszcze w tym miesiącu planuje oficjalnie otworzyć boisko. W przyszłym roku samorządowcy chcą kupić stroje sportowe, piłki. Zainteresowanie boiskiem jest niespodziewanie duże.

- Młodzi ludzie zrezygnowali z narkotyków, alkoholu, a wzięli się za sport - cieszy się przewodniczący rady **Janusz Skrzypczyński**. - Utworzymy niebawem drużynę sportową, która będzie startować w miejskich rozgrywkach na osiedlu Ogrody. To duży sukces osiedla, gdzie przed rokiem policja wykryła Hutniczą Organizację Satanistyczno-Terrorystyczną.

Przypomnijmy, że dochodziło tu do wielu rozbojów, kradzieży. Ofiarami napadów byli uczniowie Zespołu Szkół Hutniczych, którzy wracali do pobliskiego internatu. **(an)**

Nasze telefony
w
Końskich
372-84-22
w
Starachowicach
275-33-33

„Broń się sama"

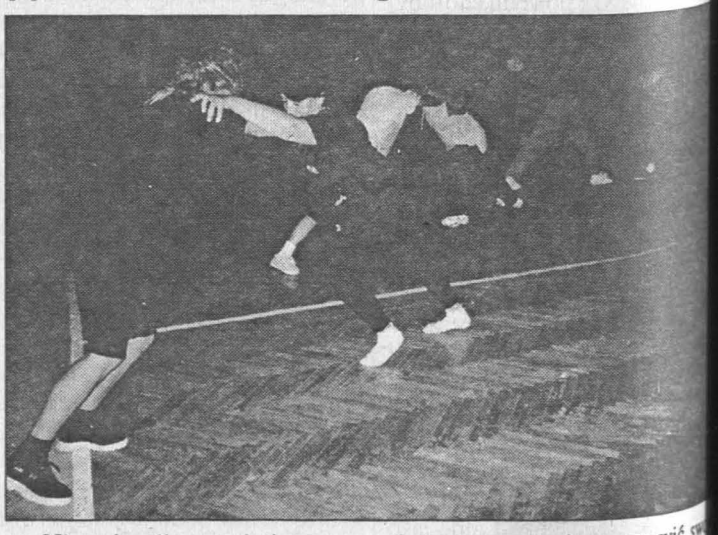

Nieważne ile ma się lat, zawsze jest czas na to by poprawić sw kondycję i umiejętności - twierdzą Grażyna Pożoga i Jadwiga Ma ćwicząc chwyty samoobrony Fot. M. La

STARACHOWICE. W sobotę, o godzinie 16.30, w sali gimnastycznej Komendy Powiatowej Policji rozpocznie się drugie spotkanie z cyklu „Broń się sama". Akcji patronuje „Słowo Ludu" i Radio „Tak".

W pierwszym treningu samoobrony wzięło udział 50 kobiet. - Jeżeli w dalszym ciągu będzie rosło zainteresowanie akcją to być może utworzy dwie grupy - informuje **Roch Bahyr** komendant starachowickiej policji

Akcja „Broń się sama" polega tylko na praktycznym treningu sa obrony, ale również powiązana z pogadankami z udziałem psych gów oraz pracowników prewen temat jak zapobiegać aktom prze cy.

Co, gdzie, kiedy?

OSTROWIEC

KINO w ZDK - „Tydzień z życia mężczyzny" - pol., l. 15, 16. X. - g. 19, 17. X. - g. 16, 18.

BIURO WYSTAW ARTYSTYCZNYCH, ul. Siennieńska 54, tel. 263-20-48 - czynne codziennie, oprócz poniedziałków w godz. 9 - 17.

APTEKA DYŻURNA - os. Rosochy 47, tel. 266-70-77.

RAZEM POKONAĆ PRZEMOC - 267-12-20 - anonimowy telefon Komendy Powiatowej Policji

SKARŻYSKO

KRYTA PŁYWALNIA - ul. Spółdzielcza 19, tel. 25-39-350, 25-22-023, czynna od poniedziałku do piątku w godz. 8 - 21, a w soboty i niedziele godz. 10 - 21.

KINO „Metalowiec" - „Życie jest piekne" - wł., l. 15, g. 17, 19.

MUZEUM IM. ORŁA BIAŁEGO, ul. Słoneczna - czynne od 8 do 16.

APTEKA DYŻURNA - ul. Sokola 18, tel. 251-04-44.

POGOTOWIE RATUNKOWE - ul. Szpitalna.

BIBLIOTEKA PUBLICZNA, ul. Sokola - czynna od poniedziałku do czwartku 10 - 17.

STARACHOWICE

KINO Miejskie - „Gwiezdne wojny, cz. I Mroczne widmo" - USA, l.12, g. 15.30, 18.15.

TELEFON ZAUFANIA DLA OSÓB Z PROBLEMEM ALKOHOLOWYM: 274-03-26 - poniedziałek, środa, piątek 19 - 21.

APTEKA DYŻURNA - ul. Miodowa 10, tel. 273-20-52.

MUZEUM REGIONALNE - ul. Krywki 1, tel. 274-62-68, czynne w dni robocze 10 - 16.

POLSKI KOMITET POMOCY SPOŁECZNEJ, ul. Harcerska 11, tel. 274-82-67.

SUCHEDNIÓW

KINO „Kuźnica" w DK - „Fuks" - pol., l. 15, g. 16, 18.

KOŃSKIE

KINO „Adria" - „Bardzo Dziki Zachód" - USA, l. 15, g. 16, 18.

BIBLIOTEKA PUBLICZNA czynna: pon., czw., pt., 10 -16.

APTEKA DYŻURNA - pl. Kościuszki 1, tel. 372-25-46.

SŁOWO LUDU 16 - 17 PAŹDZIERNIKA 1999 NR 242/A

http://sbc.wbp.kielce.pl/

Apel radnych Centroprawicy

Polityczne pobicie?

SANDOMIERZ. Radni z klubu Centroprawicy wystosowali apel w sprawie brutalizacji życia społecznego w mieście. Uważają, że sprawa pobicia szefa Stowarzyszenia Najemców Lokali powinna zostać wyjaśniona. Domagają się również podjęcia uchwały dotyczącej przeciwdziałaniu brutalizacji życia w mieście.

Przypomnijmy, że przed kilkoma tygodniami **Alfred Sobieniak**, szef SNLU został pobity wieczorem przed swoim blokiem. Dochodzenie w tej sprawie prowadzi policja.

- W ostatnim czasie coraz częściej dochodzi do takich sytuacji. Budzi to niepokój radnych Centroprawicy. Zaniepokojeni jesteśmy sprawą pobicia prezesa Stowarzyszenia Najemców Lokali. Uważamy, że sprawa ta powinna zostać szczegółowo wyjaśniona, tym bardziej że dotyczy oponenta władz miasta - napisali między innymi w swoim apelu radni Centroprawicy.

Nie wszyscy radni popierają jednak apel klubu Centroprawicy.

- Zajmijmy się swoimi sprawami, a sprawami bezpieczeństwa w mieście niech się zajmie policja. Nie wprowadzajmy takich rzeczy do rady. Każdy z nas ma swoją przeszłość i każdy z nas może za nią oberwać - stwierdził radny **Jacek Dybus**.

Andrzej Tenderowicz, burmistrz Sandomierza uważa, że jest to apel skierowany przez władzę do władzy. - Sprawa pobicia określonej osoby nie należy do nas, tylko do organu ścigania powołanego do tego. Dlaczego mamy traktować to pobicie jako związane z określoną sytuacją polityczną w mieście? Jaką osobą polityczną jest pan Sobieniak. Stwierdzenie, że ktoś został pobity i jest to oponent aktualnie sprawujących władzę w mieście to jakieś nieporozumienie. Niech policja z prokuraturą wyjaśni tę sprawę. My nie powinniśmy mieszać się do tego - powiedział burmistrz Tenderowicz.

W komendzie powiatowej policji w Sandomierzu poinformowano nas, że prowadzone jest dochodzenie w sprawie pobicia prezesa SNLU. Po zakończeniu śledztwa sprawą zajmie się prokuratura. **Zbigniew Plewa**, zastępca komendanta powiatowego policji w Sandomierzu powiedział nam, że na razie nie chce komentować tej sprawy.

(bea)

Ekologia już w przedszkolu

POŁANIEC. Przedszkole Publiczne Nr 1 rozpoczęło realizację programu edukacji ekologicznej w latach 1999 - 2004.

Program został przygotowany przez **Ewę Dąbrowską, Annę Kaniszewską, Ewę Ratusznik, Joannę Sałagaj** i **Barbarę Stachurę**. Celem edukacji ekologicznej jest kształtowanie wrażliwości na otaczające środowisko, krzewienie zasad ochrony przyrody, okazywanie szacunku i pomocy każdemu organizmowi żywemu, obserwowanie przyrody ożywionej i nieożywionej, a także rozwijanie aktywnych form wypoczynku na łonie natury oraz uświadamianie, że każda istota ma prawo do godnego życia.

Przedszkolaków podzielono na dwie grupy wiekowe: trzy- i czterolatki, oraz pięcio- i sześciolatki. Program przystosowano do możliwości ruchowych, manualnych, emocjonalnych i umysłowych poszczególnych grup.

- Pierwszy rok wdrażania programu będzie bardzo trudnym i pracowitym okresem. Jednak przy dużym wsparciu władz naszego miasta, dobrej współpracy z rodzicami i ogromnym zaangażowaniem wszystkich pracowników przedszkola nasze marzenia ekologiczne będą mogły stać się rzeczywistością - mówi Anna Kaniszewska.

Edukacja środowiskowa ma szczególne znaczenie w przypadku dziecka w wieku przedszkolnym - w tym okresie budowane są fundamenty przyszłych zachowań człowieka. Aby wyzwolić w nim trwałą gotowość do troski i ochrony wobec świata należy już od najmłodszych lat uświadamiać mu to, że jest jego nieodłączną częścią, a także ukazywać jej rolę, piękno i potęgę.

W ramach realizacji poczynionego przedsięwzięcia założono ogródek skalny, wykonano karmniki i budki lęgowe, zasadzono różne odmiany kwiatów, krzewów i drzew. Szczególną uwagę zwrócono na prowadzenie hodowli roślin w salach i uaktywniono pracę dzieci w kącikach przyrody. Ponadto przedszkole organizuje spotkania, zajęcia i uroczystości odzwierciedlające kształtowanie świadomości ekologicznej u dzieci, a na co dzień są eksponowane hasła i utwory dotyczące ochrony środowiska.

DOROTA MURCZKIEWICZ

Sześciolatki oglądają kasztany przez lupę Fot. autorka

Z imieniem Jana Pawła II

KOBYLANY. Nowa szkoła otrzymała imię Jana Pawła II. Biskup Wacław Świerzawski wręczył dyrekcji i uczniom sztandar, który podczas pielgrzymki do Sandomierza osobiście poświęcił Ojciec Święty.

Dyrektor szkoły **Teresa Janiszewska** wraz z uczniami i rodzicami uczestniczyła w mszy odprawianej przez biskupa ordynariusza. Później odsłonięta została tablica, na której znalazły się słowa Jana Pawła II mówiące o tym, że harmonijną kontynuacją wychowania w rodzinie jest szkoła.

Budynek powstawał przez 7 lat i łączny koszt inwestycji wyniósł około 1,7 mln zł. W nowym obiekcie mieści się szkoła podstawowa, jedna klasa gimnazjum i filia Zespołu Szkół Rolniczych w Bałtowie. **(an)**

Nasze telefony:
w Sandomierzu
832-94-36
w Staszowie
864-39-37
w Opatowie
868-29-50

Klasycy sztuki performance

SANDOMIERZ. Już po raz drugi odbędzie się Mały Festiwal Sztuki Performance. Przez dwa dni znani performerzy z Wielkiej Brytanii, Niemiec, Japonii i Polski będą tworzyć na oczach widzów.

Tegoroczne pokazy sztuki performance odbędą się na zamku. Artyści wystąpią w dwóch blokach. Jako pierwszy wystąpi 20 października sandomierzanin **Zbigniew Warpechowski**, jeden z najstarszych polskich performerów, który jednocześnie będzie gospodarzem festiwalu. Po nim zaprezentują się japońscy artyści: **Kuroda Osamu** i **Shizoda Seiji**. W drugim bloku zaplanowanym na 23 października swoją wizję sztuki performance przedstawi **Andre** z Wielkiej Brytanii, **Volker Hamann** z Niemiec, **Jerzy Bereś** oraz **Cezary Bodzianowski**.

- Zaprosiliśmy w tym roku ludzi o znanych nazwiskach w sztuce performance, nawiązujących do różnych środków wyrazu i starszych wiekowo. Będzie to mały festiwal klasyków sztuki performance. Udało nam się ściągnąć do Sandomierza elitę tej sztuki. Myślę, że ta impreza wniesie trochę fermentu w miasto - powiedział nam **Grzegorz Zieliński**, dyrektor Fundacji Kultury Ziemi Sandomierskiej.

Organizatorzy zapowiadają, że jeżeli tegoroczny festiwal spotka się z dużym zainteresowaniem ze strony publiczności będzie to impreza cykliczna, organizowana co roku w nadwiślańskim grodzie. W przyszłym roku zamierzają zorganizować w trakcie festiwalu warsztaty dla młodzieży interesującej się sztuką performance.

(bea)

Komitet o dziedzictwie

SANDOMIERZ. W niedzielę, już po raz trzynasty, na zamku będzie obradował Społeczny Komitet Rewaloryzacji Zabytków i Rozwoju Sandomierza pod przewodnictwem posła Jerzego Jaskierni. Tym razem dyskusja będzie dotyczyła wpisania Sandomierza na listę światowego dziedzictwa kultury UNESCO.

Przypomnijmy, że podczas ostatniego posiedzenia komitetu, które odbyło się w marcu, **Jacek Weiss** z Ministerstwa Kultury i Sztuki stwierdził, że Sandomierz nie spełnia kryteriów obowiązujących przy wpisaniu na listę UNESCO. Według ministerstwa dobra kultury proponowane do wpisu na listę UNESCO powinny zostać wcześniej uznane za pomnik historii. Takie zarządzenie wydaje prezydent RP na wniosek ministra kultury. Za pomniki historii uznano w Polsce 15 obiektów. Rada Ochrony Kultury sporządziła również listę dóbr oczekujących na uznanie za pomniki historii. Jest wśród nich Sandomierz.

Według **Marka Juszczyka**, miejskiego konserwatora zabytków w Sandomierzu konieczne jest wykonanie dokumentacji i badań, które muszą wykazać, że miasto jest godne do wpisania na listę UNESCO. Nadwiślański gród powinien znaleźć również jakąś osobliwość, która wyróżniałaby go spośród innych historycznych miast. Kryteria, jakie powinien spełnić Sandomierz, aby znaleźć się na liście światowego dziedzictwa kultury, zostaną szczegółowo omówione w najbliższą niedzielę. Jednym z wymogów jest dobry stan obiektów zabytkowych. Przypomnijmy, że wiele z nich udało się wyremontować w tym roku dzięki wizycie papieża. Odnowiono między innymi elewację zewnętrzną Collegium Gostomianum. Teraz trwa remont wewnątrz budynku. Nowe elewacje zyskało również pięć zabytkowych kamieniczek w rejonie starego miasta.

(bea)

Kronika policyjna

Fałszywe dolary marihuana

SANDOMIERZ. W czwartek po południu ochrona placu targowego przy ul. Przemysłowej poinformowała policję, że obywatel Ukrainy chce wprowadzić do obiegu fałszywy banknot 100- dolarowy. - Obywatel Ukrainy został zatrzymany. Podczas podjętych przez nas czynności wyjaśniających okazało się, że ma on przy sobie marihuanę - powiedział nam **Zbigniew Plewa**, zastępca komendanta powiatowego policji w Sandomierzu.

Po przesłuchaniu Ukraińca policja skieruje sprawę do prokuratury z wnioskiem o zastosowanie tymczasowego aresztu.

Nieudana kradzież

SANDOMIERZ. W nocy z czwartku na piątek policyjny patrol zatrzymał na ul. Żeromskiego dwóch mężczyzn, którzy ukradli żuka i zdążyli odjechać nim 500 metrów od miejsca kradzieży. - Są to przestępcy dobrze znani policji. Jeden z nich ma w tej chwili przerwę w odbywaniu kary. Obydwaj zostali zatrzymani - wyjaśnił Z. Plewa, zastępca komendanta powiatowego policji w Sandomierzu.

Kolizyjny dzień

SANDOMIERZ. Miejscowa policja apeluje do kierowców o rozwagę na drodze. W czwartek na terenie miasta doszło do 8 kolizji, w których uszkodzonych zostało 20 samochodów.

Policja sugeruje, aby kierowcy, którzy czują się zmęczeni lub senni lepiej nie wyjeżdżali na ulice. - Apelujemy do kierowców o zwiększenie czujności i uwagi na drodze. Na szczęście podczas tych kolizji nikt nie ucierpiał poważnie, ale uszkodzonych zostało 20 pojazdów. Często w jednej kolizji brało udział 4 lub 5 samochodów - twierdzi Z. Plewa, zastępca komendanta powiatowego policji w Sandomierzu. **(bea)**

Co, gdzie, kiedy?

OPATÓW

SZPITAL - tel. 868-27-63.

PORADNIA ODWYKOWA - 868-27-33.

APTEKA DYŻURNA - ul. 16 Stycznia.

POŁANIEC

APTEKA DYŻURNA - ul. Krakowska 3.

SANDOMIERZ

SZPITAL - tel. 832-32-03.

APTEKA DYŻURNA - ul. Armii Krajowej 1, tel. 832-57-36 i Baczyńskiego 14, tel. 832-19-15.

TELEFON ZAUFANIA KLUBU ANONIMOWYCH ALKOHOLIKÓW - 832-39-99.

MUZEUM OKRĘGOWE: Oddział Zamek - ul. Zamkowa 14, tel. (0-15) 644-57-57, czynne: od wtorku do piątku w godz. 9 - 16, w soboty 9 - 15, w niedziele 10 - 15, w poniedziałek nieczynne - wystawy stałe: „Kuchnia królewska", „Gabinet numizmatyczny", „Historia wzgórza zamkowego w ikonografii", „Ekspozycja etnograficzna", „Ekspozycja archeologiczna", wystawa czasowa: „Adam Bojara. Malarstwo", „Sandomierz w fotografii Ewy i Janusza Sierokoszów" oraz serwis zdjęciowy z IX Festiwalu „Muzyka w Sandomierzu - 12 - 26 września 1999 r.", Najciekawsze nabytki muzealne (1995 - 1999)".

Oddział Ratusz - ul. Rynek 1, czynne: od wtorku do piątku w godz. 9 - 16, soboty 9 - 15, niedziele 10 - 15, w poniedziałki - nieczynne - wystawa stała: „Dzieje Sandomierza", wystawa czasowa: „Dawne i współczesne widoki Sandomierza".

Oddział Literatury - ul. Katedralna 5/7, tel. (0-15) 832-21-47, czynne od wtorku do piątku w godz. 9 - 16, soboty 9 - 15, niedziele 10 - 15, poniedziałek - nieczynne - wystawa stała: „Jazdy do Sandomierza"- ekspozycja poświęcona związkom Jarosława Iwaszkiewicza z Sandomierzem, wystawa czasowa: „Na porę czy nieba" - wystawa monograficzna poświęcona sylwetce i twórczości Stanisława Balińskiego.

Galeria Sztuki Współczesnej BWA, ul. Rynek 11.

Muzeum Diecezjalne Sztuki Kościelnej, ul. Długosza 9, poniedziałek - nieczynne, od wtorku do soboty czynne w godz. 9 - 16, w niedziele 13.30 - 16.

Hotel Królowej Jadwigi, ul. Krakowska 24.

Fanklub przy Fundacji Kultury Ziemi Sandomierskiej, ul. Mickiewicza 24, poniedziałki i czwartki w godz. 14 - 16 - warsztaty teatralne, codziennie od 15 - próby zespołów muzycznych.

Podziemna Trasa Turystyczna - czynna codziennie w godz. 10 - 17.30.

STASZÓW

SZPITAL - tel. 864-22-81.

TELEFON ZAUFANIA - codziennie w godz. 16 - 22 - 864-30-68.

Staszowska Izba Gospodarcza - tel. 864-31-05.

Staszowski Ośrodek Kultury - ul. Parkowa 6, tel. 864-41-12.

Staszowskie Towarzystwo Kulturalne - ul. Jana Pawła II 17, tel. 864-33-44.

PKS (informacja) - tel. 864-23-19.

PKP (informacja) - tel. 864-21-42.

SŁOWO LUDU 16-17 PAŹDZIERNIKA 1999 NR 242/A

http://sbc.wbp.kielce.pl/

Prokuratura podtrzymuje informację, że skradziono wyrzutnię „grom I"

„Grom" to, czy „igła"

SKARŻYSKO, KIELCE, WARSZAWA. Według wojskowych superrakiety „grom" nie było, nie ma i może nie będzie. W skarżyskim lesie znaleziono natomiast rosyjską „igłę". Prokuratura utrzymuje jednak, że odnaleziona wyrzutnia to „grom I". Oto kalendarium afery „Gromgate"

● 10 października

- nieznani sprawcy dokonali włamania do Zakładu Produkcji Specjalnej skarżyskiego „Mesko". Skradli 6 pocisków rakietowych „strzała" i 3 wyrzutnie z ćwiczebnymi rakietami, w tym supertajny system obrony przeciwlotniczej „grom I".

● 11 października

- około godz. 7, pracownicy „Mesko" odkrywają, że włamano się do hali elaboracji pocisków. Zawiadomiono policję, która jeszcze przed południem odnajduje w lesie na terenie przedsiębiorstwa 3 ukryte „strzały".

- po południu pułkownik **Eugeniusz Mleczak**, rzecznik Ministerstwa Obrony Narodowej nie potwierdził jednak faktu kradzieży. Natomiast rzecznik Wojskowych Służb Informacyjnych - major **Robert Kowal** - zdecydowanie zaprzeczył, że w „Mesko" doszło do kradzieży.

● 12 października

- przed południem policja odnalazła dwie kolejne „strzały" i wyrzutnię „grom I". WSI zapewniło natomiast rankiem, że w „Mesko" nie doszło do wycieku tajnych informacji o charakterze wojskowym. Rzecznik Kowal przypomniał, że zakłady „Mesko" były zobowiązane do uzyskania tzw. świadectwa bezpieczeństwa przemysłowego. Takie certyfikaty muszą mieć wszystkie firmy zajmujące się produkcją i handlem bronią, które mają dostęp do tajemnicy państwowej. Wobec sfery cywilnej wydaje je UOP, wobec sfery obronności - WSI

- około godziny 16,00, płk Mleczak, rzecznik MON poinformował, że z zakładów „Mesko" skradziono rakiety „strzała 2M". Pytany, czy skradzione rakiety mogłyby być wykorzystane do celów bojowych, Mleczak odparł, że teoretycznie byłoby to możliwe. Ujawnił, że MON przekazał do remontu w zakładach „Mesko" 20 rakiet. To właśnie sześć z nich padło łupem złodziei.

- śledztwo w sprawie kradzieży rakiet przejął wydział ds. przestępczości zorganizowanej w Prokuraturze Okręgowej w Kielcach. „Dobro tego śledztwa wymaga, aby żadnych informacji na tym etapie nie udzielać" - oświadczył rzecznik prokuratury **Bogdan Karp**.

- późnym popołudniem porucznik **Magdalena Kluczyńska**, rzecznik Urzędu Ochrony Państwa powiedziała, że UOP sprawdzi, dlaczego MON przekazał rakiety objęte klauzulą tajności do remontu firmie, która nie miała świadectwa bezpieczeństwa. Dodała, że kierownictwo „Mesko" w czerwcu br. zwróciło się do WSI o wydanie świadectwa bezpieczeństwa przemysłowego, ale do dziś go nie otrzymało.

- po godz. 19,30 płk Mleczak replikuje, że remont „strzał" nie wymagał certyfikatu bezpieczeństwa. Rakiety skradzione z „Mesko" nie są klasyfikowane jako sprzęt chroniony tajemnicą państwową - uzasadnił.

● 13 października

- przed godz. 10 głos zabrał szef resortu obrony. **Janusz Onyszkiewicz** stwierdził, że zgodnie z jego informacjami z zakładów „Mesko", ukradziono 8 remontowanych tam rakiet. Onyszkiewicz powtórzył, że z zakładów zginęły wyłącznie stare rakiety „strzała", nie było natomiast prototypowego „gromu". „Mam jak na razie wystarczającą pewność, że „gromu" tam nie było" - mówił minister. Rzecznik MON dodał, że według najnowszych informacji, zginęło 6 rakiet i dwie makiety.

- w południe policja przyznała, że z „Mesko" skradziono osiem rakiet; sześć już odzyskano. Wiceszef kieleckiej policji **Ryszard Mochocki** powiedział, że „najważniejsza" w opinii specjalistów rakieta została już odzyskana. R. Mochocki kierował specjalną grupą operacyjno-dochodzeniową poszukującą rakiet. Ujawnił także, że jedna z odzyskanych rakiet jest „inna" niż reszta; ma to być - jak się wyraził - „najważniejsza", zdaniem specjalistów, ze skradzionych rakiet.

● 14 października

- M. Kluczyńska, polemizując ze zdaniem MON, podkreśliła, że zarówno rakieta „strzała", jak i „grom" są objęte klauzulą tajności. Dzień wcześniej resort obrony oświadczył, że skradzione z zakładów „Mesko" „strzały" nie były tajne. Rzecznicy UOP i WSI różnią się co do tego, kto powinien wydać certyfikat bezpieczeństwa przemysłowego dla działalności zakładów w Skarżysku. Oficer prasowy WSI twierdzi, że UOP, a UOP - że WSI.

- około 13.00 na konferencji prasowej w Prokuraturze Okręgowej w Kielcach przyznano, że w „Mesko" skradziono makietę rakiety „grom I". Rzecznik B. Karp powiedział, że wśród skradzionych pocisków rakietowych była makieta przeciwlotniczej rakiety kierowanej „grom I" wraz z wyrzutnią, ale bez ładunku pirotechnicznego i mechanizmu startowego. Wyrzutnia była przeznaczona do sprawdzania aparatury kontrolno-pomiarowej. W opinii rzecznika, „grom" pochodził z 1993 r. i był pod względem technologicznym „nieporównywalnie nowocześniejszy" od „strzał", wyprodukowanych w latach 80.

- kilka godzin później informacje kieleckiej prokuratury skomentował rzecznik Mleczak, który w dobitnych słowach stwierdził, że nie można było odnaleźć makiety rakiety „grom", bo jej nie ma. Dodał, że „grom" jako superrakieta istnieje w postaci dokumentacji i kilku prototypowych części. Mleczak uznał, że jeśli ktoś mówi, że znalazł „grom", to albo jest superwynalazcą - bo konstruktorzy od lat poszukują tej rakiety - albo bierze za „grom" coś innego.

- po południu rzecznicy UOP i WSI ustalili wspólne stanowisko. Podali, że to makieta radzieckiej rakiety „igła" była wśród skradzionych pocisków. Nie zginęła natomiast żadna rakieta objęta klauzulą tajności - oświadczyli porucznik Kluczyńska i major Kowal. Wspólnie ustalili także, że za sytuację, która zaistniała w zakładach odpowiedzialne jest kierownictwo zakładów.

Kluczyńska tłumaczyła, że wcześniejsze - często rozbieżne - informacje UOP i WSI dotyczące skradzionych rakiet wynikały z „różnej oceny stanu faktycznego na miejscu zdarzenia". Dodała, że w związku z tym, iż nie zginęła żadna tajna rakieta, dyskusja na temat „kto powinien wydać świadectwo bezpieczeństwa przemysłowego i w jakim zakresie jest w zasadzie bezprzedmiotowa".

● 15 października

- anonimowy ekspert ogólnopolskiej gazety stwierdził, że przyznanie się do posiadania rosyjskiej „iskry" to dowód na nasze szpiegostwo przemysłowe. Polska nie ma prawa do używania „igieł", ani prowadzenia nad nimi prac studialnych.

- w odpowiedzi minister Onyszkiewicz powiedział, że Polska może legalnie prowadzić badania i testy rakiety „igła", bowiem komponenty, które złożyły się tę rakietę Polska nabyła w sposób legalny. Przyznał, że Polska nie ma licencji na „igłę". Zaznaczył jednak, że czym innym jest licencja na produkcję, a czym innym „badanie, czy sprawdzanie czy wykorzystywanie jej do pewnych programów".

- po południu w rozmowie z dziennikarzem „Słowa Ludu" B. Karp, rzecznik Prokuratury Okręgowej w Kielcach podtrzymał czwartkowy komunikat, że z „Mesko" skradziono wyrzutnię „grom I".

- Taką informację dostaliśmy od dyrekcji zakładu. Bardzo możliwe, że „grom I" i „igła", o której mówią wojskowi, a więc to jedna i ta sama rakieta - dodał.

Igła w stogu siana

Prawdopodobnie znaleziona w lesie zmodyfikowana „igła" to jeden z pierwszych prototypów systemu „grom". Bardzo możliwe, że „grom I" to po prostu „igła". Zadziwiające jest, że przez tydzień przeczą sobie osoby odpowiedzialne za stan bezpieczeństwa w naszym kraju: minister obrony, jego rzecznik, oficerowie prasowi UOP i WSI. Dopiero w czwartek zaczęli mówić jednym głosem. Dlaczego minister Onyszkiewicz w środę jeszcze nie wie, co skradziono w Skarżysku? Dziwią spory kompetencyjne między UOP, a WSI. Przez pół roku obowiązywania ustawy o informacjach niejawnych tajne służby nie potrafiły uzgodnić, kto odpowiada za ochronę zakładów zbrojeniowych. Taki typowy polski bałagan, ale już w natowskich strukturach.

HUBERT IDZIK

Daniec w Kielcach

KIELCE. W sobotę, 16 października br. w Kieleckim Centrum Kultury wystąpi najpopularniejszy polski satyryk Marcin Daniec.

Marcin Daniec występuje na scenie zawodowej od ponad 17 lat. Uważa się za krakowskiego satyryka, bo też wszystko, co najpiękniejsze w jego karierze, jest związane z tym miastem. Nigdy nie wypiera się korzeni i zawsze chętnie podkreśla, że urodził się w tym samym Wielopolu, co genialny Tadeusz Kantor. W 1993 roku na Festiwalu Polskiej Piosenki w Opolu Marcin Daniec otrzymał nagrodę za debiut - tak zwaną „Karolinkę", a już w rok później reżyserował Opolski Kabareton.

Jest nadal czynnym sportowcem. Z powodzeniem uprawia pływanie, tenis ziemny, ping-pong, siatkówkę. Dlatego też ma taką kondycję, że może zagrać dwa blisko trzygodzinne koncerty w ciągu dnia.

Marcin Daniec w ciągu swojej kariery artystycznej ustanowił kilka estradowych rekordów. Oto niektóre z nich: blisko 200 występów w Teatrze Komedia w Warszawie, ponadczteroipółtysięczna widownia w amfiteatrze w Gorzowie Wielkopolskim i największy rekord - pięć i pół tysiąca widzów w lipcu 1995 r. w Operze Leśnej w Sopocie.

Bardzo chętnie bierze udział w koncertach charytatywnych. Na koncercie charytatywnym, z którego całkowity dochód był przeznaczony na dzieci z porażeniem mózgowym, zebrało się w Gorlicach 12 tysięcy widzów, co także stanowi swoisty rekord.

Stałe koncerty charytatywne w Krakowie, to koncert w krypcie ojców pijarów i tak zwany „Wieczór z Dańcem" dla „rekinów" krakowskiego biznesu z całkowitym dochodem przeznaczonym dla dzieci Wojewódzkiego Szpitala Pediatrycznego św. Ludwika w Krakowie.

W Sali Kongresowej w Warszawie odbył się koncert, z którego całkowity dochód był przeznaczony na fundację księżnej **Sary Ferguson**. Księżna dokonała wyboru wykonawców - wystąpił Marcin Daniec ze swoim kabaretem i Babski Kabaret. Po koncercie księżna Yorku zażyczyła sobie poznać Marcina Dańca. Spotkanie trwało kilkadziesiąt minut dłużej niż to przewidywał protokół dyplomatyczny.

Wielbicieli talentu znakomitego artysty nie musimy przekonywać. Tych, którzy nie widzieli Dańca na żywo, zachęcamy do udziału w występie. Bilety na show można nabywać w kasach Kieleckiego Centrum Kultury pl. Moniuszki 2B, tel. 344-90-54. **(żar)**

Przed wmurowaniem aktu erekcyjnego uroczyście odczytano go w obecności gości Fot. Z. Olejarczyk

Za rok uczniowie będą mieli wymarzoną salę gimnastyczną

Akt pod parkietem

KOSTOMŁOTY. Akt erekcyjny pod budowę wymarzonej sali gimnastycznej wmurowano w szkole w Kostomłotach.

W kolejce do kielni ustawiło się 15 gości, jeśli więc sala będzie murowana równie solidnie, co sam akt - przetrwa dziesięciolecia.

Szkoła w Kostomłotach ma historię sięgającą 1922 roku. W latach osiemdziesiątych rozbudowano ją, ale na salę gimnastyczną nie starczyło już pieniędzy. W tej sytuacji uczniowie ćwiczyli na boisku, a zimą na wąskich korytarzach. W końcu samorząd gminny Miedzianej Góry postanowił ich wspomóc i zapadła decyzja o budowie, która ma zakończyć się do końca 2000 roku.

W trakcie czwartkowej uroczystości poświęcony i podpisany przez licznych gości akt erekcyjny wmurowano pod przyszły sportowy parkiet. - Mam w szkole podstawowej i gimnazjum 700 uczniów, brak sali bardzo nas doskwierał - mówił dyrektor gimnazjum **Piotr Kwiecień**.

Szkoła w Kostomłotach słynie nie tylko ze sportowych osiągnięć w piłce nożnej Uczniowskiego Klubu Sportowego. Miejscowy jasełkowy zespół występował nawet w ministerskich gabinetach Warszawy, jest kółko plastyczne, teatralne, turystyczne, jest kilka szkolnych gazetek, uczniowie biorą udział w akcjach charytatywnych jak „Wielka Orkiestra Świątecznej Pomocy" czy „Pluszowy Miś", startują w olimpiadach, jeden z nich dostał właśnie stypendium „Radka". - Staramy się poziomem dorównywać najbardziej renomowanym szkołom kieleckim - mówi dyrektor SP Halina **Sukiennik**. (ż

„Słowo" zaprasza do bezpłatnego przeglądu

Bezpieczniej ruszaj w jesień

KIELCE, KOSTOMŁOTY. Kontynuujemy akcję, która w ubiegłym tygodniu spotkała się z ogromnym zainteresowaniem kierowców.

Pracownicy firmy „Moto-Agromax" sprawdzali w ubiegłą sobotę i niedzielę stan techniczny akumulatorów w samochodach wszystkich kierowców, którzy przed południem dotarli do siedziby firmy w Kostomłotach. W tym tygodniu zakres bezpłatnych usług zostanie poszerzony. Oprócz oceny sprawności akumulatora, będzie można skontrolować również bezpłatnie stan i wysokość bieżnika w oponach, a także temperaturę zamarzania płynu chłodnicowego.

16 i 17 października od godziny 8 do 12.30 pracownicy spółki MOTO-AGROMAX, zajmującej się sprzedażą i serwisem ciągników, maszyn rolniczych oraz oferującej akcesoria, akumulatory i ogumienie do wszystkich pojazdów, będą dokonywać przeglądów i kontroli wymienionych części i urządzeń. Po takim przeglądzie samochód z pewnością będzie dobrze przygotowany do jazdy w trudnych jesienno - zimowych warunkach.

Jak dokonać bezpłatnego przeglądu? Wystarczy przyjechać do siedziby firmy, która mieści się w Kostomłotach I nr 260b k. Kielc (tel. 3033-13-49, 303-13-51) i przedstawić zamieszczony poniżej kupon.

Na miejscu można się będzie również zapoznać z najnowszą ofertą handlową i usługową firmy MOTO-AGROMAX. **(krak)**

Słowo ludu Z nami za darmo
sprawdzisz swój akumulator 16 lub 17 X.
Przetestuj go w firmie Moto-Agromax
Kielce - Kostomłoty I 260b przy trasie na Łódź (8-12)
agro

http://sbc.wbp.kielce.pl/

W noclegowni przy ulicy Siennej trwa jeszcze remont, w schronisku Caritasu nie ma już miejsc...

Bezdomni na lodzie

W hali kieleckiego dworca nawet w dzień śpi po kilka brudnych, bezdomnych osób. Znajdująca się w pobliżu noclegownia jest nieczynna. W schronisku brakło miejsc. Łaźni nie ma wcale. Bezdomnych jest, natomiast, więcej niż w ubiegłym roku.

W noclegowni przy ulicy Siennej trwa jeszcze remont Fot. P. Polak

Wczoraj przed południem w poczekalni na pierwszym piętrze kieleckiego dworca PKP na ławkach i podłodze spało sześć osób. Ubranych w łachmany mężczyzn i kobietę omijali z daleka podróżni.

- Latem bezdomni przychodzili rzadko i głównie na noc. Teraz, odkąd zaczęły się deszcze, jest ich coraz więcej. Czasem nawet w dzień śpi tu po dziesięć osób. Wieczorem przeganiają ich sokiści - mówi jedna z pracujących na dworcu kobiet. - Coraz więcej tu bezdomnych młodych ludzi. I chorych psychicznie. Jak ta kobieta, która cały dzień stoi pod oknem.

Halina Opas, właścicielka „Jurkopasu" prowadzącego bar dworcowy, w którym bezdomni mogli od kilku lat liczyć na podaną z litości szklankę herbaty mówi: - Będziemy zwracać uwagę na to, ilu jest bezdomnych. Zwróciła się o to miejska pomoc społeczna, bo zamierza wykupić im posiłki.

Na razie jednak bezdomni nie mają co liczyć na najpotrzebniejszą pomoc - w Kielcach noclegownia i schronisko odsyłają ich z kwitkiem.

- Już teraz potrzeba przynajmniej 25 miejsc, ale trwa remont. Chcemy uruchomić noclegownię z początkiem listopada. Czekamy na drugą część kwoty obiecanej przez Urząd Miasta. Z pierwszych 40 tysięcy złotych już się rozliczyliśmy - mówi o sytuacji przytuliska przy ul. Siennej dyrektor Fundacji Gospodarczej im. św. Brata Alberta **Marian Jaworski**.

Jeśli uda się zrealizować plany i dokończyć remont łazienek w listopadzie, z noclegowni będzie mogło korzystać 50 osób. Docelowo miejsc może być 200. Noclegownia dla kobiet z 20-30 łóżkami ruszy nie wcześniej niż w styczniu. W planach są też pokoje dla ofiar przemocy i matek z dziećmi.

- Aby noclegownia mogła normalnie funkcjonować, trzeba jeszcze urządzić pralnię. Bezdomni przychodzą do nas zawszeni, pokryci ropiejącymi ranami, wrzodami. Ich ubrania nadają się tylko do spalenia. Pościel i koce trzeba ciągle prać. Potrzebujemy też dużej ilości bandaży i leków - mówi dyrektor Jaworski.

Schronisko dla bezdomnych prowadzi też w Kielcach Caritas. Po ustawieniu piętrowych łóżek pomieściło ono 29 osób i wolnych miejsc już nie ma.

- Schronisko dałoby się powiększyć, gdyby z piętra kamienicy wyprowadzili się lokatorzy, ale miasto nie ma dla nich mieszkań - wyjaśnia szef placówki, do którego w tym roku także zgłasza się więcej bezdomnych niż w poprzednich latach.

- O bezdomnych powinna zadbać gmina, z której pochodzą. My wspieramy, natomiast, organizacje pozarządowe, które organizują pomoc - tłumaczy z kolei **Barbara Wróbel**, wicedyrektor Wydziału Spraw Społecznych Urzędu Wojewódzkiego.

Szefowa MOPR **Krystyna Gondek** mówi: - Mamy pieniądze na pomoc dla bezdomnych. Jeśli organizacje prowadzące schroniska zwrócą się o to, możemy kupić środki czystości, pościel, koce.

Zapewnia też, że jeśli bezdomni zgłoszą się po noclegi, gmina będzie ich kierować do schronisk nawet w innych miastach i zrefunduje koszty. Bezdomni będą mieli, podobnie jak w poprzednich latach, zapewnioną opiekę lekarską w okresie od listopada do marca.

BARBARA RYNKOWSKA

Kaczmarski dla fanów

Śpiewa Jacek Kaczmarski Fot. P. Polak

Jacek Kaczmarski - znany bard, poeta, kompozytor, ostatnio także powieściopisarz, wystąpił wczoraj wieczorem specjalnie dla uczniów I Liceum Ogólnokształcącego im. S. Żeromskiego i studentów Wyższej Szkoły Ubezpieczeń w Kielcach, wśród których ma zagorzałych wielbicieli. Podczas koncertu w auli WSU artysta zaprezentował utwory z najnowszego programu „Dwie skały" (jeszcze nie nagranego na płycie) oraz wcześniejsze, najbardziej znane piosenki ze swego bogatego repertuaru. Wczorajszy występ Kaczmarskiego był możliwy dzięki pomocy „Mitexu" i Świętokrzyskiej Agencji Rozwoju Regionu.

Już wkrótce Jacka Kaczmarskiego będą mogli usłyszeć na żywo także inni jego kieleccy fani. Koncert artysty odbędzie się 26 bm. o godz. 19 na dużej scenie Kieleckiego Centrum Kultury. **(gk)**

Radość po remoncie

Dobiegł końca generalny remont kieleckiej ulicy Langiewicza - z tej okazji uczniowie Liceum Ekonomicznego nr 2 w Kielcach zorganizowali szkolny festyn.

Symbolicznego otwarcia ulicy dla ruchu kołowego dokonał prezydent Kielc **Włodzimierz Stępień**, który stawił się na festynie, choć zmorzyła go grypa.

Potem swoich sił w wyścigu samochodowym próbowali wiceprezydenci: **Zdzisław Chrobot** i **Alojzy Sobura**. Pierwszy kierował matizem, drugi lanosem. Walka była dość zacięta. Pierwszy na metę przyjechał Zdzisław Chrobot.

- Takie jesienne festyny z atrakcjami staną się u nas tradycją, będziemy je organizować co roku. Dzisiaj co prawda pogoda nie dopisała, ale zabawa mimo to była wyśmienita - powiedział nam **Andrzej Pawlik**, dyrektor Liceum Ekonomicznego nr 2. - Poza tym otwarto nareszcie długo remontowaną ulicę Langiewicza, co w znacznym stopniu ułatwi dojazd do szkoły.

Wczoraj uczniowie ekonomika rywalizowali m.in. w jeździe na deskorolce. Był też konkurs na plakat ekonomika, w którym zwyciężyły uczennice klasy I a oraz na najlepszy projekt koszulki reklamującej szkołę - tu bezkonkurencyjna okazała się klasa I d. „Miss kierownicy" wybrano **Magdę Golę** z klasy III e. **(SaK)**

Na festynie każdy mógł spróbować domowego ciasta Fot. P. Polak

Rodacy z Ałma Aty

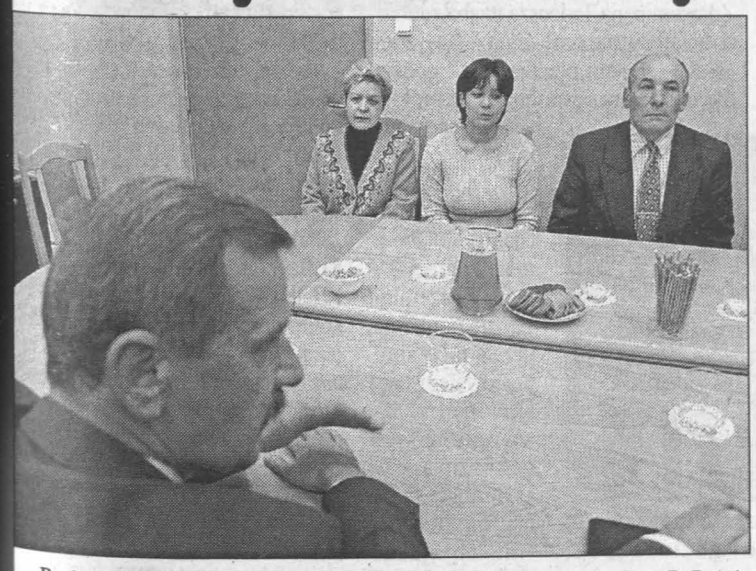

Rodzina Teterskich otrzymała dowody osobiste Fot. P. Polak

Rodzina repatriantów z Kazachstanu, która decyzją Rady Miejskiej otrzymała zaproszenie na pobyt stały w Kielcach, odebrała wczoraj z rąk wiceprezydenta Marka Piotrowicza dowody osobiste.

Józef, Swietłana oraz **Olga Teterscy** przyjechali do Kielc na początku października tego roku. - Mój ojciec, matka oraz babcia byli Polakami. Mieszkali w Żytomierzu. Ja też czuję się Polakiem. Nie mogłem dalej żyć w Kazachstanie, bo moja ojczyzna jest tu. Kielce bardzo nam się podobają. Mieszkają tu bardzo życzliwi ludzie - mówi **Józef Teterski**, nie kryjąc łez wzruszenia. - Jesteśmy bardzo szczęśliwi, że tu przyjechaliśmy.

Państwo Teterscy mieszkali dotychczas w stolicy Kazachstanu Ałma Acie. W Kielcach otrzymali mieszkanie komunalne przy ul. Równej. Władze miasta obiecały ponadto pomoc w znalezieniu pracy.

Pan Józef jest pilotem, ale ostatnio pracował jako szef kontroli bhp. Żona Swietłana była dyspozytorem w porcie lotniczym. Córka Olga mieszka już od kilku lat w Polsce. Jest technikiem obsługi ruchu turystycznego, absolwentką jednej z gdyńskich szkół. Przez rok uczyła się w naszym mieście języka polskiego. **(SaK)**

TEATR im. S. ŻEROMSKIEGO w Kielcach
zaprasza na spektakl
Moliera „SKĄPIEC „
reżyseria Piotr Szczerski
16 października o godz. 19 PREMIERA
17 października o godz. 19

Dział miejski 34-448-16

Święto nauczycieli z „deszczem" nagród i koncertem w KCK

Fanfary dla najlepszych

Kilkudziesięciu kieleckich pedagogów zostało wyróżnionych odznaczeniami i nagrodami podczas zorganizowanych w Kieleckim Centrum Kultury miejskich uroczystości z okazji Dnia Edukacji Narodowej.

Spotkanie w KCK rozpoczęły uroczyste fanfary, a uświetnił je koncert młodej solistki **Moniki Sality**. Zaproszonym na uroczystość wyróżnionym pedagogom gratulacje i życzenia składali **Juliusz Hrouda** - nowy szef magistrackiego Wydziału Oświaty i Nauki oraz **Stanisław Rupniewski** - przewodniczący Rady Miejskiej. Święto nauczycieli było okazją do wręczenia pedagogom odznaczeń i finansowych Nagród Prezydenta Miasta (ok. 1,5 tys. zł).

Wśród wyróżnionych byli m.in. odznaczeni złotymi krzyżami zasługi: Halina Bednarz - dyrektor SP nr 17, Jerzy Leśniok - dyrektor SP 1, Adam Wojtasik - nauczyciel w SP 15. Srebrne krzyże zasługi otrzymali: Lidia Ciupa - nauczycielka w SP 30 Teresa Gremba - wicedyrektor ZSE, Jerzy Kowalczyk - dyrektor ZSZ nr 8, Lidia Molenda i Mirosława Tyszkiewicz - nauczycielki w Zespole Szkół Elektrycznych.

Medalami Komisji Edukacji Narodowej udekorowano: Helenę Kamińską - wicedyrektora IV LO oraz Małgorzatę Załucką - kierownika świetlicy w SP 11. Nagrodę MEN otrzymała Maria Spurek - dyrektorka SP 12.

Nagrody prezydenta miasta otrzymali dyrektorzy i wicedyrektorzy: Maria Arczewska (SP 7), Romuald Bielenda (VIII LO), Bożena Bieniek (SP 18), Barbara Braun-Frelek (XI LO), Elżbieta Cecot (PS 14), Teresa Dąbek (ZSZ nr 3), Maria Dziedzic (PS 35), Maria Dzierżak (SP 15), Jerzy Jachym (ZSZ nr 4), Małgorzata Jarosińska (III LO), Zbigniew Jędrzejczyk (ZSE nr 1), Helena Kamińska (IV LO), Antoni Karpacz (SP 33), Anna Knyczkowska (SP 17), Scholastyka Kopeć (PS 28), Halina Kornat (SP 32), Anna Kot (SP 3), Jerzy Kowalik (ZSB), Józef Kowalik (SP 29), Grażyna Kozioł (PS 22), Marian Krala (ZSE), Marianna Król (PS 16), Krystyna Lucińska (ZSM-E), Urszula Łukawska (ZSPS), Wacław Mądzik (ZSZ nr 7), Andrzej Pawlik (ZSE nr 2), Kazimiera Piotrowicz (SP 16), Tadeusz Sakławski (V LO), Władysław Stawecki (SP 5), Anna Straszyńska (PS 26), Marian Szczepanek (I LO), Alina Wójcik (SP 6), Jolanta Zawisza (SP 26).

Kierownicy świetlic: Elżbieta Bielenda (SP 10), Małgorzata Załucka (SP 11).

Nauczyciele: Halina Bakalarz (ZSZ nr 2), Halina Banak (SP 8), Anna Baran (ZSE), Teresa Biskup (V LO), Halina Cichosz (SP 28), Teresa Dzik (SP 33), Anna Gołąbek (ZSZ nr 8), Barbara Gołdyś-Biziorek (pedagog w SP 5), Domicela Góral (IV LO), Teresa Izdebska (SP 6), Zbigniew Kaszyński (V LO), Maria Kowalska (SP 1), Zbigniew Kowalski (I LO), Elżbieta Krakowiak (SP 14S), Danuta Kunecka (SP 33), Dorota Majchrzyk (SP 16), Małgorzata Majta (pedagog w SP 31), Jolanta Markiewicz (XI LO), Ewa Misiorowska w SP nr 24, Ewa Olejarczyk (ZSZ nr 3), Mirosław Pająk (II LO), Tadeusz Paluch (ZSB), Mirosław Piątkowski (SP 25), Stanisława Piotrowska (SP 30), Danuta Piotrowska-Wójcik (VI LO), Andrzej Piotrowski (SP 13), Waldemar Rajca (II LO), Anna Rękas (pedagog w SP 2), Barbara Rogala (ZSPS), Irena Sakławska (I LO), Marianna Sarna (SP 34), Marianna Skrok (SP 32), Maria Skup (III LO), Krystyna Stańczyk (ZSB), Stefan Staszek (ZSME), Joanna Stradomska (I LO), Krystyna Suwała (VI LO), Grażyna Śliwa (SP 22), Elżbieta Wilczyńska (ZSZ nr 1), Anna Wilczek (ZSME), Anna Wodyk (VIII LO), Adam Wojtasik (SP 15), Wioletta Wysocka (SP 21), Zbigniew Zachariasz (ZSP).

BARBARA RYNKOWSKA

Adam Wojtasik otrzymuje odznaczenie z rąk wojewody Wojciecha Lubawskiego Fot. P. Polak

SŁOWO LUDU 16-17 PAŹDZIERNIKA 1999 NR 242/A

http://sbc.wbp.kielce.pl/

Spotkanie w buskim PUP. Od lewej kierownik buskiego PUP Henryk Radosz, Malcolm Hermansson i Gerd Olafsson Fot. I. Imosa

Szwedzi na Ponidziu

BUSKO-PIŃCZÓW. W czwartek w powiatowych urzędach pracy w Busku i Pińczowie gościli przedstawiciele szwedzkich urzędów Gerd Olafsson i Malcolm Hermansson.

Szwedzcy goście zapoznawali się z problematyką rynku pracy naszego województwa.

Wizyta jest kontynuacją szkoleń, jakie odbywali kierownicy Powiatowych Urzędów Pracy z województwa świętokrzyskiego w marcu i kwietniu bieżącego roku. Sprawą szczególnie interesującą Szwedów była skuteczność metod i usług świadczonych przez PUP dla pracodawców i osób poszukujących pracy. Tych zagadnień bowiem dotyczyło głownie wiosenne szkolenie.

Województwo świętokrzyskie realizuje zadania wynikające z umowy o współpracy zawartej pomiędzy krajowymi urzędami pracy Polski i Szwecji. **(imi)**

Znad Brynicy do Nikozji

JĘDRZEJÓW. Dzisiaj trójka uczniów z jędrzejowskich szkół podstawowych wyjeżdża pod opieką nauczycielki języka angielskiego na wycieczkę marzeń.

Jolanta Kwaśniewska, żona prezydenta RP **Aleksandra Kwaśniewskiego** zaprosiła kilkudziesięciu najlepszych i najzdolniejszych uczniów z całego kraju na Cypr. W tej elitarnej grupie znaleźli się **Jadwiga Borucka** ze Szkoły Podstawowej numer 4, **Tomasz Rudnicki** ze Szkoły Podstawowej numer 3 z Jędrzejowa oraz **Magdalena Jaworska** ze Szkoły Podstawowej w Rakowie. Opiekunką grupy jest nauczycielka języka angielskiego **Izabela Sobczyk**.

- To wielkie wyróżnienie. Nagroda za wyniki w nauce i działalność społeczną. Wytypowaliśmy prymusów, najlepszych spośród prawie trzech tysięcy uczniów uczęszczających do jędrzejowskich placówek - mówi kierownik Wydziału Oświaty, Sportu i Kultury Urzędu Miejskiego w Jędrzejowie **Maciej Kośmider**.

Uczniowie z całej Polski rozpoczną swoją przygodę z Cyprem od wizyty w pałacu prezydenckim w Warszawie. Po lunchu spotkają się z Pierwszą Damą i krótkim spacerze po Starówce przejadą na wojskowe lotnisko na Bemowie. Stamtąd odlecą do Nikozji. Na śródziemnomorskiej wyspie zwiedzą najciekawsze turystyczne zakątki i będą korzystać z kąpieli w ciepłym o tej porze roku morzu. **(bis)**

Policja oznakuje jednoślady

BUSKO. Na dwie godziny przed niedzielnym koncertem „Don Vasyl & Roma", czyli od godziny 15, funkcjonariusze buskiej Komendy Powiatowej Policji będą znakować rowery, motorowery i inne cenne przedmioty.

Koncert odbędzie się w niedzielę o godzinie 17 w hali Powiatowego Ośrodka Sportu przy ul. Kusocińskiego. Widowisku patronuje wojewoda świętokrzyski i lokalne media. W organizację włączyły się samorządy lokalne i liczni sponsorzy. Impreza włączona jest do programu „Razem pokonać przemoc". **(imi)**

Półwiecze istnienia buskiej filii Wojewódzkiej Biblioteki Pedagogicznej

Jubileusz bez fanfar

BUSKO. Bez uroczystych obchodów minęła 50 rocznica istnienia Biblioteki Pedagogicznej, filii biblioteki Wojewódzkiej. W nowe półwiecze placówka wchodzi z pokaźnym stanem posiadania. Ma grubo ponad 37 tysięcy woluminów, prenumeruje 81 tytułów czasopism. W ubiegłym roku wypożyczono tu blisko 14 tysięcy pozycji.

- Istnieje nadzieja, że nasza placówka stanie biblioteką powiatową - mówi kierowniczka „pedagogicznej", **Aleksandra Gut**.- Starosta powiatu buskiego nie wykluczył, że taka decyzja może zapaść jeszcze przed końcem października. To rozwiązanie byłoby dla biblioteki szansą na powiększanie księgozbioru. Od trzech lat udaje się to prawie wyłącznie dzięki hojności czytelników, którzy w formie datków pieniężnych i darowizn powiększają nasz stan posiadania.

Gdy w 1949 roku powoływano bibliotekę do istnienia, placówka miała raptem 725 książek , które mieściły się w trzech szafach. Od trzech lat biblioteka mieści się w byłej Szkole Podstawowej nr 3 na osiedlu Świerczewskiego. Kierowniczce Aleksandrze Gut, w prowadzeniu placówki pomagają nauczyciel - bibliotekarz **Jadwiga Bąk**, metodyk ds. bibliotek **Zofia Radziszewska** i **Janusz Gut**, pracownik obsługi.

Jak potoczą się losy buskiej Biblioteki Pedagogicznej w drugim 50-leciu , na razie nie wiadomo. Nikt nie kwestionuje potrzeby istnienia placówki, choćby z racji dużej liczby szkół wszystkich szczebli i stale wzrastającej liczby studentów edukujących się poza Buskiem, a często korzystających z zasobów „pedagogicznej".

Kilka dni temu podczas spotkania w siedzibie ZNP, wicestarosta powiatu buskiego **Jerzy Cichecki** poinformował zebranych, że do urzędu wpłynęła propozycja przekazania zasobów Miejsko - Gminnej Biblioteki Publicznej na rzecz jednej wspólnej Biblioteki Powiatowej. Zanim zapadną rozstrzygnięcia organizacyjne, dostojnej jubilatce, a swojej rówieśniczce , redakcja Słowa Ludu składa najlepsze życzenia i gratulacje. **(imi)**

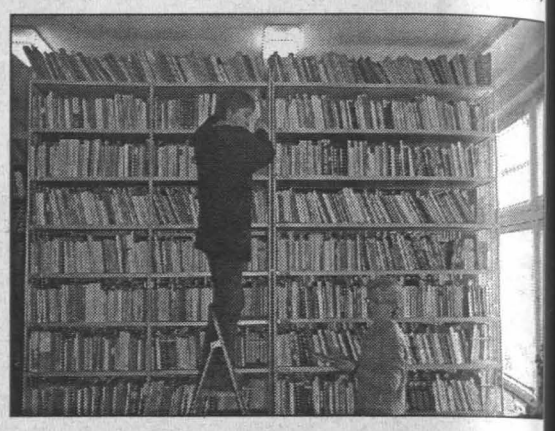

Buska filia Wojewódzkiej Biblioteki Pedagogicznej ma 50 lat. Zbiory udostępniają czytelnikom - kierowniczka placówki Aleksandra Gut (z prawej) i nauczyciel - bibliotekarz - Jadwiga Bąk (z lewej) Fot. I. Imosa

Biznes na cztery koła

BUSKO. Prowadzenie własnego biznesu Tadeusz Krzemiński zaczynał w 1989 roku od sklepu z częściami samochodowymi. Dziś jest właścicielem jednej z najnowocześniejszych stacji obsługi i kontroli pojazdów w województwie, prowadzi też serwis firmowy samochodów „daewoo".

Przez Okręgową Stację Kontroli Pojazdów T.Krzemińskiego przewija się 6 - 6,5 tysiąca pojazdów rocznie. Przyjeżdżają nie tylko z Buska i najbliższej okolicy, lecz także ze Staszowa, Jędrzejowa, Pińczowa.

- Trudno dziś dokładnie „podliczyć" wartość całej firmy. Tylko w budowę tego obiektu stacji diagnostycznej i jego nowoczesne komputerowe oprzyrządowanie zainwestowałem około 500 tysięcy złotych. Wcześniej była budowa hal serwisowych, utwardzenie i wybrukowanie placu, pawilon biurowy. Ale opłaciło się, uznając najwyższą jakość oferowanych przez nas usług, patronat nad stacją kontroli pojazdów objął Instytut Transportu Samochodowego z Warszawy - opowiada **T.Krzemiński**. - Nie tylko sprawdzają na bieżąco jakość stosowanych przez nas urządzeń, ale także szkolą personel.

Jak zapracować na stałych klientów? Zdaniem pana Tadeusza trzeba zadbać o umiarkowane ceny usług i najwyższą jakość. On sam pracuje po 12 godzin dziennie i stara się osobiście dopilnować wszystkiego w firmie.

- Mam też zasadę - dobrzy mechanicy dobrze u mnie zarabiają - mówi T.Krzemiński - A ponieważ przez lata sam pracowałem najpierw jako mechanik, a później jako mistrz zmiany w „Polmozbycie", nie ma mowy o tym, aby jakaś „niedoróbka" umknęła mojej uwadze. Kiedy w 1992 roku uruchamiałem warsztat, plac i budynki w których mieści się dziś firma były w ruinie - odkupiłem je od upadłego PTHW. Zacząłem z ekipą 5 ludzi, z którymi wcześniej pracowałem i wiedziałem, że są świetnymi fachowcami - wspomina T.Krzemiński.

Dziś jego firma zatrudnia 10 mechaników i czterech pracowników biura. Na bieżąco szkoli się 16 uczniów z zawodowej szkoły mechanicznej w Busku. Na przyszły rok T.Krzemiński planuje kolejną inwestycję: uruchomienie salonu sprzedaży samochodów jednej z firm uznanych na polskim rynku.

- Z 6-6,5 tysiąca aut, jakie trafiają do nas na przeglądy rejestracyjne, około 20 procent ściąganych jest z Zachodu. Coraz częściej nawet te kilkuletnie auta osobowe i ciężarówki to przyzwoity sprzęt. Praktycznie nie zdarza się już „złom na kołach" - stwierdza **Zdzisław Kotlarz**, diagnosta z Okręgowej Stacji Kontroli Pojazdów.- Po przeglądzie na komputerowych urządzeniach odpada około 1- 2 proc. ciężarówek i 7 - 8 proc. aut osobowych. Za to masę kłopotów przysparzają nam urzędnicy z małych gmin, którzy przy rejestracji samochodów często korzystają jeszcze z ustaw z lat 80-ych, a masy dopuszczalne i całkowite zapisują w dokumentach w „cały świat".

MACIEJ TOPOLSKI

Tadeusz Krzemiński (z prawej) czesto sam zagląda do warsztatu diagnostycznego gdzie rządzi Zdzisław Kotlarz Fot. autor

Co, gdzie, kiedy?

BUSKO ZDRÓJ

KINO „Zdrój" - „Matix" - USA, l. 15, g. 16, 18.30.

GALERIA BWA ZIELONA - ul. Mickiewicza 7 - wystawa malarstwa Urszuli Ślusarczyk. Oprócz poniedziałków codziennie w godz. 11 -17, w niedziele w godz. 11 - 15.

POGOTOWIE RATUNKOWE, ul. Bohaterów Warszawy, tel. 378-33-18.

KOMENDA POWIATOWA POLICJI, ul. Mickiewicza 19, tel. 997, 378-24-21.

STRAŻ MIEJSKA, tel. 378-26-39.

STRAŻ POŻARNA, ul. Partyzantów 4, tel. 998, 378-44-98.

SZPITAL REJONOWY, ul. Mickiewicza 67, tel. 378-24-01 do 05. Izba Przyjęć - tel. 378-20-49.

APTEKA DYŻURNA - ul. Staszica 2a, tel. 378-37-80.

JĘDRZEJÓW

MUZEUM im. Przypkowskich, pl. T. Kościuszki 7/8, tel. 386-24-45 - czynne od 8 do 16.

KINO w DK - „Bardzo Dziki Zachód" - USA, l. 15, g. 17, 19.15.

APTEKA DYŻURNA - ul. Chrobrego 4.

PRZYCHODNIA DYŻURNA - Poradnia nr 2, ul. Chrobrego 4, tel. 386-21-72.

NAGŁOWICE

MUZEUM „Dworek Reja", tel. 381- 45-70. Czynne od poniedziałku do soboty w godz. 8 - 16, w niedziele 10 - 16.

PIŃCZÓW

KINO „Belweder" - „Ogniem i mieczem" - pol., l. 12, g. 17.

MUZEUM REGIONALNE, ul. Armii Ludowej 2a.

POGOTOWIE RATUNKOWE, tel. 357-24-23

KOMENDA POWIATOWA POLICJI, tel. 997, 357-22-71.

STRAŻ POŻARNA, tel. 357-30-31.

APTEKA DYŻURNA - ul. Batalionów Chłopskich 2.

KAZIMIERZA WIELKA

POGOTOWIE RATUNKOWE, tel. 999, 357-11-10.

KOMENDA POWIATOWA POLICJI, tel. 997, 352-17-17.

STRAŻ POŻARNA, tel. 352-11-19.

SZPITAL REJONOWY, ul. Kościuszki, tel. 352-18-31, Izba Przyjęć - 352-15-18.

STOPNICA

KINO „Powiew" - brak terminarza.

SĘDZISZÓW

DOM KULTURY - tel. 38-11-251.

KINO „Ballada" - 16. X. - nieczynne, 17. X. - „Zakochany Szekspir" - USA, l. 15, g. 18.

WŁOSZCZOWA

KINO w DK - „Godzina zemsty" - USA, l. 15, g. 18.30.

Wybory w buskim SLD

BUSKO. 52 delegatów miejscowych kół wybierało Radę Miejską Sojuszu Lewicy Demokratycznej w Busku Zdroju oraz delegatów na zjazd powiatowy SLD, który odbędzie się 24 października.

Rada będzie liczyć 25 osób a w zjeździe powiatowym gminę Busko będzie reprezentować 28 delegatów. Po niedzielnym głosowaniu funkcję szefa buskiej Rady Miejskiej SLD objął Zbigniew Jastrząb , który jest radnym i członkiem Zarządu Miasta. Jego zastępcą będzie Czesław Sikora, a funkcję skarbnika powierzono Krzysztofowi Leszczyńskiemu.

- Zdnia na dzień wzrasta liczba składanych deklaracji członkowskich. Do SLD wstąpiło około 300 osób, głównie młodych ludzi, którzy nigdy wcześniej nie należeli do żadnej partii. - powiedział po ogłoszeniu wyników **Janusz Rozborski**, który został członkiem rady i delegatem na zjazd powiatowy SLD.

Wśród delegatów jest była posłanka **Zofia Grzebisz-Nowicka**. **(imi)**

Za stołem prezydialnym (od lewej) wicestarosta Jerzy Cichecki, wiceburmistrz Janusz Rozborski, radny powiatowy Jacek Lewicki i wiceprzewodniczący Rady Miejskiej SLD Czesław Sikora Fot. I. Imosa

http://sbc.wbp.kielce.pl/

DŹWIĘKI I JĘKI

REDAGUJE DARIUSZ MATEREK

Nowa płyta „Myslovitz"

„Brytyjczycy" ze Śląska

Są porównywani do legendarnej czwórki z Liverpoolu, niektórzy uważają ich za polskie „Oasis".

Prawda jest taka, że zarówno bracia Gallagher'owie z „Oasis", jak i bracia Kuderscy z „Myslovitz" mniej więcej w tym samym momencie postanowili się pokazać szerokiemu światu. Różnica jest taka, że jedni wystartowali w Wielkiej Brytanii, a drudzy na Śląsku. Dziś „Myslovitz" jest czołową polską grupą grającą w stylu brytyjskiego rocka. Pod koniec października ukaże się ich nowa płyta - „Miłość w czasach pop kultury".

Najpierw nazywali się Freshmen, nazwę zmienili po zdobyciu drugiej nagrody na przeglądzie zespołów Garaż '94. Kilka miesięcy później pojawili się na Mokotowskiej Jesieni Muzycznej, gdzie zajęli pierwsze miejsce. Ich pierwszą płytę wyprodukował **Ian Harris** (wcześniej współpracował z „Joy Division", „New Order" i „U.K.Subs")

- Zespół „Myslovitz" założyłem w 1992 roku. Miałem wtedy 20 lat i zero pojęcia o robieniu muzyki - wspomina **Artur Rojek**, wokalista „Myslovitz". - Oczywiście byłem wielkim fanem kilku zespołów brytyjskich („Ride", „Stone Roses", „My Bloody Valentine", „Housemartins"), ale grać na gitarze w ogóle nie potrafiłem. Po kilku miesiącach prób w różnych składach, z których został tylko **Wojtek Powaga** założyłem sobie, że moje braki w muzycznym wykształceniu można zastąpić hasłem. Nie było to może założenie. Tak po prostu wyszło.

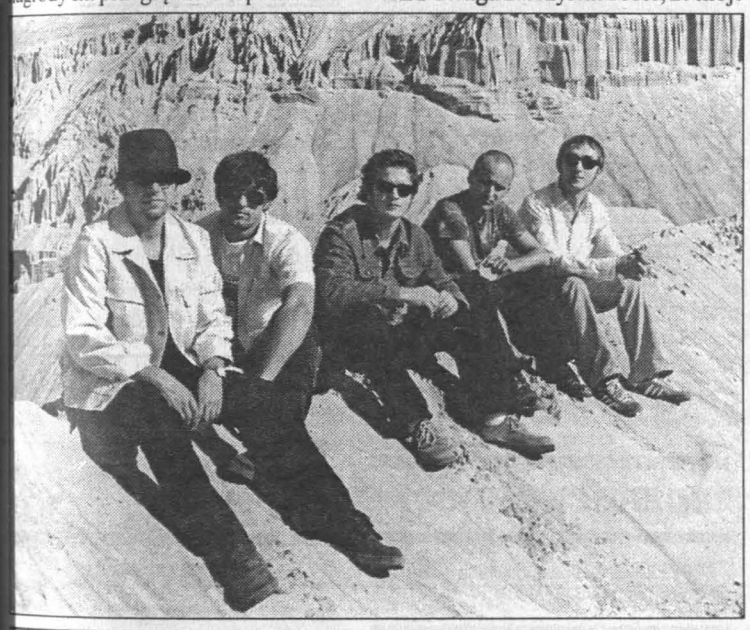

- Początek to kupno płyty „Snopowiązałka" „Voo Voo" od **Artura Rojka**. Później było jego pytanie: Słyszałem, że grasz na gitarze, zakładam zespół, chcesz grać? I to wszystko. Początek to zabawa i pasja. Teraz to sposób na życie, źródło utrzymania, praca, zabawa, pasja i przyjaźń - dodaje Wojtek Powaga.

Przemek Myszor twierdzi, natomiast, że pierwszą ofertę współpracy z „Myslovitz" dostał gdzieś pod koniec czerwca 1995 roku. - Artur zaproponował mi bym wpadł do nich na próbę pograć trochę na „akustyku". Chciałem przyjść, ale całą moją uwagę skupiał wtedy mój własny zespół „October's Children". Za drugim razem propozycja była dużo bardziej konkretna i niespodziewana. Dostałem propozycję grania z „Myslovitz" na koncertach - opowiada P. Myszor.

Jak dziś oceniają granie w popularnym zespole muzycy „Myslovitz"? - To bardzo przyjemna praca, ale także bardzo męcząca. Ciągle stresy, dziwne rozmowy z ludźmi, z którymi nawet nie chce ci się rozmawiać, a co dopiero ich oglądać - odpowiada **Wojtek „Lala" Kuderski**. A jego brat Jacek dodaje: - Dla mnie zespół „Myslovitz" to pięciu indywidualistów, których łączy muzyka niekoniecznie gitarowa, a dokładniej mówiąc - tworzenie muzyki.

„Proletaryatu" powrót do korzeni

Dzieci Jarocina

Niewiele polskich punkowych kapel, które przed laty święciły triumfy na festiwalu w Jarocinie, wytrzymało próbę czasu.

Znakomite składy, przy których muzyce szalała kiedyś całą rockowa młodzież, rozpadły się, radykalnie zmieniły brzmienie, zawiesiły działalność. Wśród wiernych ostremu graniu i niezmiennie aktywnych znajduje się „Proletaryat". Zespół, którego nazwa budziła kiedyś niechęć cenzury od 12 lat przypomina o sile „jarocińskiego brzmienia".

Formacja „Proletaryat" powstała w 1987 roku w Pabianicach. Za ogólnopolski debiut tego zespołu uważa się rok 1989, kiedy kapela zdobyła nagrodę publiczności na legendarnym już festiwalu w Jarocinie.

Podstawowy i niezmienny trzyosobowy skład „Proletaryatu", to wynik porozumienia członków zespołów „Zero" i „New", mających za sobą pierwsze kontakty ze sceną. „Zero" zaliczył udział w konkursie Jarocin '83, a „New" znalazł się obok „Siekiery", „Madam" i „Made in Poland" w gronie wyróżnionych na Festiwalu Jarocin'84.

„Proletaryat", to kapela z tradycjami, o bogatym dorobku artystycznym i koncertowym, zaliczona już do klasyki polskiej sceny muzycznej (grupa znalazła się w „Encyklopedii polskiego rocka"). Dorobek artystyczny zespołu, to 9 płyt długogrających, w tym dwa materiały koncertowe. W ciągu 12 lat istnienia zespół zagrał kilkaset koncertów, wystąpił niemal na wszystkich krajowych festiwalach muzycznych, również w Sopocie i Opolu.

Zawartość muzyczna kolejnych płyt „Proletaryatu" przejawia pełne spektrum zainteresowań artystycznych jego członków, ewoluujące wraz z kolejnymi jego elementami od radosnego postpunka do ciężkiego metalu. Jedynym elementem, który połączył te skrajne kierunki muzyczne są teksty: proste i czytelne, pełne aluzji i autoironii, w specyficzny sposób osadzone w naszej rzeczywistości.

Obecnie „Proletaryat" w nowym pięcioosobowym składzie (**Oley** - wokal, **Kacper** - bas, **Siemion** - gitary, **Mały** - bębny, **Zuba** - gitary) ukończył prace nad najnowszym albumem. Płyta „Made in USA" ukazała się na rynku 4 października. Nowy album to powrót do korzeni „Proletaryatu", ukłon w stronę początków działalności zespołu. Ostra, ale melodyjna muzyka, pełna humoru i nowych, zaskakujących elementów brzmienia.

Heros gitary

Steve Vai sprzedał 13 milionów płyt na całym świecie. Dziś uważany jest za jednego z największych współczesnych wirtuozów gitary.

W trakcie swojej kariery współpracował z zespołem Franka Zappy, grupą Davida Lee Rotha oraz z legendarną formacją „Whitesnake". Za swoje osiągnięcia zdobył nagrodę Grammy czterokrotnie był nominowany do tej nagrody. Uważany jest za gitarzystę - wirtuoza. Swe znakomite umiejętności zaprezentował na autorskiej płycie „Passion And Warfare". W 1993 roku ukazał się album „Sex & Religion". W dwa lata później instrumentalny mini-album, zatytułowany „Alien Love Secrets" był nominowany do nagrody Grammy. W tym roku ukazała się najnowsza płyta „herosa gitary" - „The Ultra Zone".

Konkurs dla fanów

Oto kolejne pytania w konkursie „Słowa Ludu" i Salonu Prasowego „Kolportera" w Kielcach.

1. Z jakiego miasta pochodzi zespół „Myslovitz"?

2. W którym roku powstała grupa „Proletariat"?

Nagrody wylosowali: **Magdalena Zwoś i Aleksander Bartos z Kielc.**

Odpowiedzi należy wysłać na adres redakcji: „Słowo Ludu", ul. Wesoła 47/49, z dopiskiem „Konkurs dla fanów". Nagrody - kasety - do odebrania w Salonie Prasowym „Kolportera" w hotelu „Centralny" w Kielcach.

Nazywali siebie obłąkańcami...

Powrót „Madness"

Istnieją od 1978 roku, wyrośli z londyńskiej subkultury słynnego Camden Town. Obłąkana ciżemka na początku była bardziej gangiem niż zespołem muzycznym.

W latach osiemdziesiątych stali się ukochaną grupą Brytyjczyków, najpopularniejszą od czasów „The Beatles". Sami siebie nazywali „obłąkańcami". Po latach przerwy zdecydowali się znów zebrać pod szyldem „Madness".

Muzyka tworzona przez „Madness" od zawsze zawierała wpływy danceowych rytmów, popowych melodyjek z lat sześćdziesiątych i starych, angielskich dźwięków. Już wkrótce ukaże się najnowszy produkt zespołu, który z pewnością poruszy muzycznych smakoszy.

Pierwszy singiel z nowej płyty - „Lovestruck" - stał się już hitem w wielu rozgłośniach radiowych. Wszyscy miłośnicy zespołu odnajdują w nim znany sobie doskonale band, a nowi fani z pewnym zaskoczeniem dowiadują się, że taką muzykę robiono już przed kilkunastu laty. Wszyscy oczekują, natomiast, z niecierpliwością pojawienia się płyty „Wonderful". Jej premierę zapowiedziano na najbliższy poniedziałek.

Kilka pytań do „A Teens"

„Abba" była wielka

◆ **Jak trafiliście do zespołu „A Teens"?**

Amit: - Razem chodziliśmy do tej samej szkoły muzyczno-tanecznej w Sztokholmie. Któregoś dnia, w październiku ubiegłego roku, wybrano nas spośród wszystkich uczniów szkoły do zespołu. Wtedy jeszcze nie wiedzieliśmy dokładnie jakiego, tylko słyszeliśmy, że będzie związany z zespołem „Abba".

Marie: - Kiedy usłyszałam, że będę śpiewała w zespole „A Teens" uprzytomniłam sobie, że od tego momentu zmieni się moje życie. Pomyślałam też: „jednak marzenia się spełniają".

Sara: - Gdy dowiedziałam się, że jestem w zespole „A Teens" byłam akurat w domu z przyjaciółmi. Kiedy zaczęłam nagle skakać i krzyczeć z radości nie mogli zrozumieć co się dzieje.

Dhani: - Powiem tylko, że zacząłem śpiewać na scenie kiedy miałem 7 lat i od tego czasu czekałem na taką szansę.

◆ **Co zmieniło się w waszym życiu odkąd śpiewacie razem?**

Dhani: - Przede wszystkim bardzo dużo pracujemy, czasami są dni, kiedy nawet po sześć - siedem godzin dziennie. To ciężka praca, ale ciągle bardzo nas bawi.

Marie: - Podjęliśmy się już teraz bardzo poważnego i trudnego zadania, najcięższe są dni, kiedy nagrywamy jakiś teledysk lub program telewizyjny.

Sara: - Wszystko teraz dzieje się bardzo szybko, wiele podróżujemy. Poza tym nie przypuszczałem, że rozdawanie autografów to taka frajda.

◆ **Jakie są wasze ulubione piosenki z repertuaru „Abby"?**

Dhani: - Dla mnie najlepsze to „Mamma Mia" i „SOS".

Marie: - U mnie zmieniają się codziennie.

Amit: - Moje ulubione to „Super Trouper" i „Voulez Vous".

Sara: - Wszystkie są genialne i wspaniałe. W tym momencie przypomina mi się ballada „Our Last Summer". Myślę, że nasi rówieśnicy nie wiedzieli wcześniej jak wielka była „Abba".

Wywiad udostępniony przez Universal Music Polska

http://sbc.wbp.kielce.pl/

SPECJALNA OFERTA * JESIEŃ 99*
DOMOFONY
VIDEOFONY
ZNAK JAKOŚCI ISO 9001
W WOJ. ŚWIĘTOKRZYSKIM
TYLKO U NAS
PRZEDSIĘBIORSTWO „REGIA"
KIELCE, UL. HAUKE BOSAKA 2
TEL. (041) 361-66-14 3343/ri

GRZEJNIKI
aluminiowe,
konwektory, inhibitory,
karnisze al.
PW HYDROMAX s.c.
Kielce, ul. Jeleniowska 15
tel. (041) 362-64-04, 331-69-76 3351/n

SPRĘŻARKI *wraz z wyposażeniem dodatkowym*
- uszczelniacze, kleje, środki smarujące firmy **LOCTITE**
- układy pneumatyki i elementy hydrauliki siłowej
- zszywacze tapicerskie i szybkozłączki
- wiertarki, wkrętaki i przewody pneumatyczne
- filtry do chłodziw obróbkowych i gwinciarki stołowe
- agregaty prądotwórcze
- urządzenia do piaskowania

Zapraszamy od 7 do 15
BEST
PNEUMATIC f.p.
25-729 Kielce, ul. Urzędnicza 16,
tel. 345-04-57, tel./fax 345-24-77,
1905KH

PRACA

EKSPEDIENTKI. 0604/566-265. DD4232

PIECOWEGO. 041/3151-422, 3152-448. DE31605

PRZEDSTAWICIELA handlowego z doświadczeniem (Piekarnia). 041/368-46-61 po 20.00. DE31604

SPRZEDAŻ

041/343-18-81 siatki plastikowe, metalowe, ogrodzeniowe, sto wzorów. GA2348

CUKIER - 0603-678-674. DE31576

KUCHNIE FORTE
PROMONT - HANDEL
Kielce, Chęcińska 40a,
361-32-14 GA2341

PEUGEOT 605 3.0 KAT. pełna opcja z wyjątkiem skóry i klimy, (1992), lekko uszkodzony po kolizji (lewy przód), tel. 0604-941-924. DE31657

SPRZEDAM produkcję styropianowych pac tynkarskich. Tel. 0601/820-886. DD4241

STROISZ jodłowy - 090-222-099. DE31541

TANIO świerk srebrny. 0604-41-50-54, 362-63-67, wieczorem. DE31542

TOYOTA maszyny, owerloki, AGD. Sprzedaż - serwis. 041/366-24-63. DE31646

TRANSIT 2,5D (91), 20800PLN. 3114-291, 0-906-799-16 DE31447

KUPNO

SKUP PALET używanych - Leszczyńska 3. 0604-083-012. DE31531

AUTO-MOTO

0-90-654-788. AUTA powypadkowe kupię. DE31392

0001 S.C. - Auta powypadkowe, skorodowane kupie. 0604-228-214. DE31398

0001 S.C. - absolutnie wszystkie powypadkowe auta kupię. 0601-617-279. DE31395

0001 S.C. - auta powypadkowe zniszczone kupię. 0604-522-334. DE31396

041/362-00-29
AUTA NA GAZ.
Kielce, Pakosz 53.
RATY. GL887

0602-599-678 Auta powypadkowe kupię. DE19938

0604-846-202 - AUTA rozbite kupię. DE31394

AAA Auta powypadkowe osobowe, dostawcze kupię natychmiast. 0602-599-678. DE19935

AAA Auto-skup, powypadkowe, skorodowane. 0601-624-184. DE19937

ABSOLUTNIE każdy powypadkowy zniszczony kupię, gotówka. 0602-222-709. DE19934

AMORTYZATORY - opony - akumulatory, alufelgi, tłumiki, serwis, raty. Tel. 048/362-68-89. GW923

AUTO - RADIO. „Wibtronic" Kielce, Paderewskiego 22. GA2344

AUTO - SZYBY. Kielce, 361-57-17. GA2337

AUTOSZYBY. „Autofenix" Kielce, Wrzosowa 25 361-61-71. Radom, Dębowa 4 362-60-15. Szewce 39 k. Kielc 346-52-05. GA2333

ROZRUSZNIKI, alternatory - 041/301-12-26. DE31460

LOKALE

041/34-487-97 Wrocławska Giełda Nieruchomości. GA2362

KSM, 10 piętro, 31 m kw., sprzedam - cena 52.000. 041/34-403-19. DE31609

PANI wynajmę pokój - 044/647-20-77 wieczorem, 0601-589-044. DE31562

SPRZEDAM M-4 Na Stoku. Pełne wyposażenie. 0-604-455-650. DE31671

SPRZEDAM M-4. 041/331-86-06. DE31466

SPRZEDAM pawilon - plac Wolności, Kielce. 373-90-76. DE31559

NIERUCHOMOŚCI

SPRZEDAM działkę budowlaną - Miedziana Góra. Tel. 041/368-68-60. DE31679

ZGUBY

KARPIŃSKI Jerzy zgubił legitymację szkolną VII LO - Radom. RR2821

KĘDZIORA Karol zgubił legitymację szkolną. DE31702

MĄCZYŃSKI Piotr zgubił legitymację szkolną. DE31672

RÓŻNE

AAA LOMBARD - „U Marynarza" 368-22-42 - natychmiastowe pożyczki. Kantor „U Marynarza" 368-22-24 także w niedzielę. Informacja nocna 0-602-281-095. GA2353

IMPORTER WŁOSKICH RAJSTOP
„SENIORITA LORES"
ZAPRASZA
do HURTOWNI
Kielce, ul. Zakładowa 3. DE31552

KREDYTY hipoteczne, 0603-678-674. DE31575

POŻYCZKI niskoprocentowe, tel. 041/368-50-56. DD4108

POŻYCZKI niskoprocentowe, tel. 041/263-60-55. DD4109

UNIEWAŻNIAM pieczątkę imienną o treści: Barbara Gugała lekarz stomatolog 26-900 Kozienice ul. Kochanowskiego 48 B. Pieczątkę skradziono. RR2809

USŁUGI

041/369-12-73 TELEWIZYJNE. DE31703

BALUSTRADY. Kraty. 361-98-58. DE31483

BALUSTRADY. Kraty. Konstrukcje. 366-46-08. DE31692

HYDRAULICZNE. 362-10-41. DE31501

SZPACHLOWANIE ścian, suche tynki 041/302-56-74. DE31588

ŻALUZJE, verticale, 041/331-28-78. DE31256

TOWARZYSKIE

041/34-28-278 EMANUELLE. DE31437

KLUB nocny „Alexis" - 041/366-45-17. DE31438

STRIPTIZ. 0602-274-032. DE30795

TURYSTYKA

041/332-40-08 FRANKFURT - MANNHEIM DE31681

041/332-47-60 - KIELCE - Mannheim. DE31290

FRANKFURT - Mannheim, Lipsko Wojtek 048/37-80-307, kom. 0601-280-977. GW924

PRZEJAZDY: Włochy, Sycylia. Leśna 1/20. 041/344-86-75. KH1985

MEDYCYNA

GINEKOLOG - leczenie, zabiegi, najtaniej tel. 0601-380-958. KA885

GINEKOLOGIA - doświadczeni specjaliści 0501-94-31-94, 0603-18-98-73. KA88

WSZYWANIE Esperalu. 0603-91-88-46. DE31286

BUDOWNICTWO

362-46-76 PARKIETY, mozaiki, panele, schody, kleje, lakiery. „Floor", Kielce, Zagnańska 232. KH1929

BRAMY: garażowe uchylne, przesuwne, ogrodzeniowe; rolety; automatyka. Warszawska 405, Kielce. 041/368-66-01. DE31339

FOLIA
dachowa
budowlana
ogrodnicza
stretch
Ceny producenta. Polskie atesty. „XL"
Kielce, Domaszowska 115, Rolna 8,
tel. 34-493-97, 368-08-79. GA2365

STROPY TERIVA, certyfikat. Niestachów 301, 302-12-90. DE31198

Zarząd Pracowniczej Spółdzielni Handlowo-Usługowej w Kozienicach, ul. Radomska 57

ogłasza

pisemny nieograniczony przetarg ofertowy na sprzedaż budynku handlowego, wolno stojącego o powierzchni ok. 300 m kw. wraz z działką o powierzchni 1000 m kw.

Cena wywoławcza budynku wraz z działką wynosi 100.000,00 zł.
Nieruchomość znajduje się przy głównej trasie Kozienice - Radom w Aleksandrówce 2 km od centrum Kozienic, jest uzbrojona.

Warunkiem dopuszczenia do przetargu jest:
1. Złożenie pisemnej oferty w zamkniętej kopercie z napisem: „Przetarg Aleksandrówka", w terminie 14 dni od daty ukazania się ogłoszenia do godz. 15 w sekretariacie Pracowniczej Spółdzielni Handlowo-Usługowej w Kozienicach, ul. Radomska 57.
2. Wpłacenie wadium w wysokości 5 proc. ceny wywoławczej nieruchomości w kasie Spółdzielni lub na konto BEN S.A. O/Kozienice 13601018-55-27001-000-00001.
Komisyjne otwarcie ofert nastąpi w dniu 3.XI.1999 r. o godz. 12 w świetlicy Spółdzielni w Kozienicach, ul. Radomska 57.

Wadium przepada na rzecz sprzedawcy, jeżeli żaden z uczestników nie zaoferuje ceny równej co najmniej cenie wywoławczej lub jeżeli oferent, którego oferta została przyjęta, uchyli się od zawarcia umowy lub nie wpłaci w wyznaczonym terminie ceny nabycia. Wadium oferentów, których oferta nie została przyjęta, zostanie zwrócone po dokonaniu wyboru oferty, a oferentowi, którego oferta została przyjęta, zostanie zarachowane na poczet ceny. O przyjęciu lub odrzuceniu oferty oferenci zostaną powiadomieni pisemnie w ciągu siedmiu dni od daty przeprowadzenia przetargu.

Nabywca zobowiązany jest uiścić wszelkie podatki i opłaty związane z zawartą umową.
Sprzedający zastrzega prawo swobodnego wyboru oferty oraz prowadzenia dodatkowych rokowań, odstąpienia od przetargu lub jego unieważnienia bez podania przyczyn.

Przetarg przeprowadzony zostanie w oparciu o regulamin przetargu.

Przedmiot sprzedaży można oglądać, szczegółowe informacje na temat przetargu można uzyskać w sekretariacie Spółdzielni, telefon (048) 614-53-60. 2820/rr

Zarząd Miasta i Gminy, 05-645 Nowe Miasto, woj. mazowieckie, pl. O.H. Koźmińskiego 1/2, pok. 204, tel. (048) 674-10-98, wew. 34, fax (048) 674-10-98

ogłasza przetarg nieograniczony na dostawę węgla i koksu do Publicznego Przedszkola Miejskiego w Nowym Mieście oraz szkół i punktów filialnych na terenie miasta i gminy.

Termin realizacji dostaw - XI.1999 r. - IV.2000 r.

Wadium - 3000,00 zł. Specyfikacje warunków zamówienia (cena - 10 zł) można odebrać w siedzibie zamawiającego .(pok. 204) lub za zaliczeniem pocztowym.

Uprawniony do kontaktów z oferentami - Bogumił Strumiłło, pok. 204, tel. (048) 674-10-98, w. 34.

Oferty należy składać, pok. 110 UMiG.

Termin składania ofert upływa z dniem 16.XI.1999 r., godzina 9.

Otwarcie ofert nastąpi w dniu 16.XI.1999 r., o godz. 10.

4259/ke

OBWIESZCZENIE

Komornik Sądowy Rewiru II przy Sądzie Rejonowym w Busku-Zdroju zawiadamia na podstawie art. 953 kpc w związku z art. 955 kpc, że w dniu 15 listopada 1999 r. o godz. 12.15 w Wydziale Cywilnym Sądu Rejonowego w Busku-Zdroju odbędzie się:

DRUGA LICYTACJA
nieruchomości położonej w miejscowości:
1) w Szańcu, gm. Busko-Zdrój
2) w Mikułowicach, gm. Busko-Zdrój
stanowiącej własność dłużnika:
Orzeł Stanisław i Wiesława małż.
zam. Sosnowiec, 41-200
ul. Królowej Jadwigi 12

posiadająca założoną księgę wieczystą w Wydziale Ksiąg Wieczystych Sądu Rejonowego w Busku-Zdroju nr KW 21910 i KW 19992.

Nieruchomość oszacowana jest na kwotę:
1. Szaniec - 58.862 zł
2. Mikułowice - 76.840 zł

Cena wywoławcza w powyższej licytacji wynosi:
dwie trzecie wartości oszacowania, tj. kwotę:
w pkt. 1 - 39.241,33 zł
w pkt. 2 - 51.226,66 zł

Przystępujący do licytacji zobowiązany jest złożyć rękojmię w wysokości 10 proc. ceny oszacowania nieruchomości najpóźniej do momentu rozpoczęcia licytacji w gotówce lub w postaci książeczki oszczędnościowej. 445/bu

REGIONALNA DYREKCJA LASÓW PAŃSTWOWYCH W RADOMIU z siedzibą 26-600 Radom, ul. 25 Czerwca 68

ogłasza przetarg publiczny nieograniczony na sprzedaż:
- samochodu osobowego **fiat uno 1,0**, nr rej. **RDN-8193**, rok produkcji **1994**, nr silnika **156A0005210670**, nr nadwozia **ZFA14600009249060**.
CENA WYWOŁAWCZA - **11.645,00 zł** (słownie: jedenaście tysięcy sześćset czterdzieści pięć złotych).

Przetarg odbędzie się w dniu 16.XI.1999 r. o godzinie 12 w siedzibie Regionalnej Dyrekcji Lasów Państwowych w Radomiu, ul. 25 Czerwca 68, pok. nr 39.

Samochód można oglądać w przeddzień przetargu na placu wewnętrznym Regionalnej Dyrekcji, w godzinach od 9 do 13.

Warunkiem przystąpienia do przetargu będzie wpłacone wadium w wysokości 1.100,00 zł (słownie: jeden tysiąc sto złotych) w kasie Regionalnej Dyrekcji w dniu 16.XI.1999 r., do godziny 11.30.

Regionalna Dyrekcja zastrzega, że wpłacone wadium przepada na rzecz sprzedającego w przypadku, gdy nie dojdzie do zawarcia umowy sprzedaży z winy kupującego, którego oferta zostanie wybrana.

Jednocześnie informujemy, że będzie to przetarg ostateczny, nie odpowiadamy za wady pojazdu i zastrzegamy sobie prawo unieważnienia przetargu bez podania przyczyny oraz bez prawa protestów i odwołań.

4262/ke

Zarząd Gminy w Kowali ogłasza przetarg nieograniczony na:

1) modernizację drogi gminnej w miejscowości Kowalówka o dł. 400 m.b.
2) modernizację drogi gminnej w miejscowości Kotarwice o dł. 300 m.b.
3) wykonanie oświetlenia ulicznego w miejscowości Romanów-Majówka
4) sprzedaż autobusu szkolnego marki autosan H-10.111, rok produkcji 1988, stan bardzo dobry.

Przetarg odbędzie się w dniu 29.X.1999 r. o godz. 10.
Oferty należy składać do dnia 28.X.1999 r., do godz. 15.

Bliższe informacje można uzyskać w Urzędzie Gminy w Kowali, w godzinach pracy Urzędu oraz pod numerem telefonu 610-17-60, w. 53.

4264/ke

OBWIESZCZENIE

Komornik Sądowy Rewiru II przy Sądzie Rejonowym w Busku-Zdroju zawiadamia na podstawie art. 953 kpc w związku z art. 955 kpc, że w dniu 15 listopada 1999 r. o godz. 12 w Wydziale Cywilnym Sądu Rejonowego w Busku-Zdroju odbędzie się:

DRUGA LICYTACJA

nieruchomości, położonej w miejscowości Osiny, gm. Pierzchnica, stanowiącej własność dłużnika:
Puc Rafał, ul. Raciborska 60, Trachy, 44-153 Sośnicowice
posiadającą założoną księgę wieczystą w Wydziale Ksiąg Wieczystych Sądu Rejonowego w Busku-Zdroju, nr KW 34252.
Nieruchomość oszacowana jest na kwotę: 21.585,00 zł.
Cena wywoławcza w powyższej licytacji wynosi:
dwie trzecie wartości oszacowania, tj. kwotę: 14.390,00 zł.
Przystępujący do licytacji zobowiązany jest złożyć rękojmię w wysokości 10 proc. ceny oszacowania nieruchomości najpóźniej do momentu rozpoczęcia licytacji w gotówce lub w postaci książeczki oszczędnościowej.

http://sbc.wbp.kielce.pl/

SOBOTA, 16 października

PROGRAM I

6.30 Wszystko o działce i ogrodzie 6.55 Agrolinia - program rolniczy 7.40 Współcześni wojownicy: Okręt wojenny - krążownik 8.00 Na szczytach władzy - serial kom. prod. USA 8.30 Wiadomości 8.40 Prognoza pogody 8.45 Ziarno - program dla dzieci 9.10 5-10-15 - program dla młodzieży 9.35 Walt Disney przedstawia: 101 Dalmatyńczyków - serial animowany 10.00 Walt Disney przedstawia: Kochanie, zmniejszyłem dzieciaki - serial dla młodzieży prod. USA 10.45 Z kamerą wśród zwierząt: Ary - program przyrodniczy 11.05 Pan Tadeusz - teleturniej 11.35 Reportaż Jedynki: Bałkańska Jesień 12.00 Wiadomości 12.10 Przestrzeń oczekiwana - film dokumentalny 13.00 Miliard w rozumie - teleturniej 13.25 To jest telewizja 13.35 Szept prowincjonalny 14.00 Studio sport: I liga piłki nożnej - mecz Amica Wronki - Polonia Warszawa 15.50 Szalony wiek 16.15 Kronika filmowa 16.30 Miami 7 - serial dla młodzieży prod. ang. 17.00 Teleexpress 17.25 Jaka to melodia? - quiz muzyczny 17.55 Moda na sukces - telenowela prod. USA 18.20 MdM - program rozrywkowy 18.50 Dziennik Telewizyjny - program satyryczny Jacka Fedorowicza 19.00 Wieczorynka: Maleńciątka - serial animowany 19.30 Wiadomości i Sport 19.55 Prognoza pogody 20.05 Powrót Batmana - film sens. prod. USA 22.15 Sopot na bis 22.50 Sportowa sobota 23.10 Wielki luz - film krym. prod. USA 00.50 Klan - telenowela prod. polskiej 2.05 Amerykański kickbokser - film sens. prod. USA 3.35 Zakończenie programu

PROGRAM II

7.00 Echa tygodnia 7.30 Tacy sami - magazyn ludzi niepełnosprawnych 8.00 Program lokalny 9.00 Wydarzenie tygodnia 9.30 Jazda kulturalna - magazyn kulturalny 10.15 Podróże kulinarne Roberta Makłowicza: Tatarski smak - magazyn kulinarny 10.45 Auto - magazyn motoryzacyjny 11.05 Nasz Charly: Faszerowana gąska - serial obycz. prod. niem. 12.00 Kino bez rodziców - Spotkanie z Hanna Barbera: Flintstonowie - rodeo, Pixie i Dixie - kocia drzemka - seriale animowane dla dzieci 12.30 Kino bez rodziców: Cudowne lata: Polityka - serial obycz. prod. USA 13.00 Naturalne rozwiązania - film dok. prod. ang. 14.00 Arka Noego - magazyn przyrodniczy 14.30 Familiada - teleturniej 15.00 Złotopolscy: Modlitwa - telenowela prod. polskiej 15.30 IV Międzynarodowy Festiwal Sztuki Cyrkowej - Warszawa '99 16.20 Polskie drogi: Lekcja poloneza - serial wojenny prod. polskiej 18.00 Program lokalny 18.30 Panorama 18.55 Duety do mety - teleturniej 19.20 Dwójkomania 19.30 Gol - magazyn piłkarski 20.00 V Festiwal Kultury Kresowej Mrągowo '99 - ulubieńcy publiczności 20.50 Słowo na niedzielę 21.00 Panorama 21.20 Prognoza pogody 21.25 Sport telegram 21.30 Dwójkomania 21.40 Tracey bierze na tapetę - serial komediowy prod. USA 22.10 Trójkąt pod gwiazdą - dramat polityczny prod. USA 0.25 Kabaret Mumio 1.20 Zdrada - thriller prod. austral. 2.55 Zakończenie programu

POLSAT

6.00 Disco Relax 7.00 Dyżurny Satyryk Kraju - program Tadeusza Drozdy 7.30 W drodze - magazyn redakcji programów religijnych 8.00 Kosmiczne wojny - serial anim. prod. USA 8.25 Kalambury - teleturniej dla dzieci 8.50 Power Rangers - serial fantast. USA 9.20 4 x 4 - magazyn motoryzacyjny 10.00 Strażnik Teksasu - serial sens. prod. USA 11.00 Diamentowa góra - film obycz. prod. wł.-fr.-niem. 12.55 Nasze słoneczko - film obycz. prod. USA 14.05 Reportaż 14.30 Gospodarz: gra - zabawa 15.00 Magazyn 15.30 Link Journal - magazyn mody 16.00 Informacje 16.20 Macie co chcecie - program rozrywkowy 16.50 Miłość od pierwszego wejrzenia - program rozrywkowy 17.20 Jezioro marzeń - serial obycz. prod. USA 18.10 Baza Pensacola - serial sens. prod. USA 19.05 Idź na całość - show z nagrodami 20.00 Świat według Kiepskich - serial kom. prod. polskiej 20.30 Miodowe lata - serial kom. prod. polskiej 20.50 Losowanie LOTTO i Szczęśliwego Numerka 21.00 Macie co chcecie - program rozrywkowy 21.30 Kurier specjalny - magazyn reporterów

22.00 Obroża - film SF prod. USA 23.50 Ogłoszenie wyników LOTTO 23.55 Opowieści z krypty - serial prod. USA 0.25 Playboy - serial erotyczny 1.25 Amor - film erotyczny prod. USA 3.00 Muzyka na BIS 5.00 Pożegnanie

TKK KIELCE

8.00 Muzyczny relaks 8.11 Pierwsze dni - film polski 10.15 Muzyka Ameryki - film muzyczny 11.00 Wcielone diabły Alaski - western USA 12.32 Charlie Chaplin - Gaz rozweselający - komedia USA 12.45 Dziad i Baba - dok. obyczajowy polski 13.00 Wspaniałości przyrodnicze Europy 14.00 Kreskówkowy świat - bajki 14.30 Podróże ze sztuką 15.00 Podwodny świat 16.00 Wystawa ogrodnicza w Chelsea - odc.1 16.30 Jak zdrowie 16.45 Konie polskie - film przyrodniczy 17.00 Muzyczny relaks 17.15 Prognoza pogody i Wiadomości TKK 17.35 Omówienie programu 17.40 Z drugiej strony lustra - powt. 18.00 Transmisja mszy św. z katedry 19.30 Kreskówkowy świat - bajki 20.00 Prognoza pogody i Wiadomości TKK - powt. 20.30 Zahipnotyzowana - film fabularny 22.15 Wyobraźnia zniewolona przez rzeczywistość. 5 wieków sztuki holenderskiej 22.45 Prognoza pogody i Wiadomości TKK - powtórzenie 23.05 Program na jutro

RADIO KIELCE

Od 0.00 do 9.00 co godzinę, 11.00, 13.00, 15.00, 16.00, 19.00, 20.00 Wiadomości; 10.00, 12.00, 14.00, 18.00 Magazyn informacyjny; 6.05, 7.05, 8.05, 12.10, 16.30, 19.05 Sport; 5.30, 6.30, 7.30 Sytuacja na drogach 8.10, 10.15, 11.55, 12.15 Kuriery ogłoszeniowe; 7.10, 8.15, 9.10, 10.10, 11.10, 12.30, 13.10, 14.15, 15.10, 16.10, 18.25, 20.15 Sobota będzie dla nas; 5.00 Nowinki z Radiowej 6.00, 16.00 Aktualności dnia 8.15 Radio Clip - Jesień idzie przez park 12.00 Plus w południe 12.10 300 sekund o sporcie 12.20 Prosto z gminy 12.30 Na przypiecku 13.10 Sobotni relaks 14.15 Autoradio - motoradio 15.10 Piosenki z tekstem 17.00 Koncert życzeń 18.00 Plus 18.30 W kręgu country 19.05 Radio sport 19.30 Tygodnik Satyryczny Kiwi 20.05 Tygodniowy Przegląd Wydarzeń Kulturalnych 20.20 Z piosenką przez lata 22.00 BCC 22.30 Z piosenką przez lata cd 23.00 Muzyczne klimaty 24.00 Nocne Kielce

RADIO TAK 106,5 FM

6.00 - 9.00 Poranny blok muzyczno-informacyjny; 6.00 - 22.00 Serwis infor acyjny (co godzinę); 9.00 - 12.00 Sobota z Radiem Tak 12.15 Superpotrawa - kulinarne spotkania 13.00 - 17.00 Dobry weekend - popołudniowy magazyn muzyczno-informacyjny 17.00 - 19.00 Muzyka dla Was 19.00 - 22.00 Lista: DJ «s Dance Charts 22.00 - 0.00 Rytmy techno 0.00 - 6.00 Noc z Radiem Tak

NIEDZIELA, 17 października

PROGRAM I

6.30 Wstań prawą nogą - magazyn poranny 7.00 Proszę o odpowiedź 7.15 Nasza gmina - magazyn 8.00 Byli sobie odkrywcy: Vasco da Gama - serial anim. prod. fr.-kanad. 8.30 Teleranek 8.55 Emilka ze Srebrnego Nowiu - serial dla dzieci prod. kanad. 9.50 Wiadomości naukowe 10.00 W Starym Kinie: Księżycowa zatoka - komedia muzyczna prod. USA 11.40 Sportowy XX wiek - program dokumentalny 12.00 Anioł Pański - transmisja z Watykanu 12.15 Czasy - katolicki magazyn informacyjny 12.25 Świat Jana Pawła II: Aby byli jedno - cykl dokumentalny 13.00 Wiadomości 13.10 Tydzień 13.45 Koncert życzeń 14.25 Cafe Fin de Siecle - program dokumentalny 15.00 Studio sport: I liga siatkówki mężczyzn - mecz Yawal AZS Częstochowa - Bosman Morze Szczecin 16.45 Anegdoty prezydenckie Longina Pastusiaka 17.00 Teleexpress 17.25 Randka w ciemno - zabawa quizowa 18.05 Życie i kariera Sophii Loren - serial biogr. prod. amer.-wł. 18.35 Śmiesznie warte - program rozrywkowy 19.00 Wieczorynka: Gumisie - serial animowany 19.30 Wiadomości, Sport 19.55 Prognoza pogody 20.05 Tygrysy Europy - serial kom. prod. polskiej 21.05 Pierwszy krzyk - serial dokumentalny Wojciecha Szumowskiego 21.35 Decyzja należy do ciebie 22.15 Ktokolwiek widział, ktokolwiek wie 22.20 Sportowa niedziela 22.50 Filmowe zbliżenia - Niemcy: Cukiereczek - komedia obycz. prod. niem. 0.15 Życie na pointach 0.35 Gwiazdy świecą nocą - program edukacyjny 1.00 Przyszłość złudzeń - film dokumentalny Franco de Peny 1.50 Zakończenie programu

PROGRAM II

7.10 Tygrysy Europy - serial kom. prod. polskiej 7.55 Słowo na niedzielę 8.00 Program lokalny 9.00 17 października - Dzień Chopinowski w Telewizji Polskiej 9.50 Ulica Sezamkowa - program dla dzieci 10.20 Kręcioła - program dla młodzieży 10.40 Młopolacy - program publicystyczny 11.15 Teatr Telewizji: Fizjologia małżeństwa: Rozstanie V - O predystynowanych - sztuka Honoriusza Balzaka, Polska 1998 11.30 17 października - Dzień Chopinowski w Telewizji Polskiej 11.40 Dwoje na huśtawce - komedia obycz. prod. USA 13.35 17 października - Dzień Chopinowski w Telewizji Polskiej 14.00 30 ton! Lista, lista - lista przebojów 14.35 Familiada - teleturniej 15.10 Złotopolscy: Łaskawy los - telenowela prod. polskiej 15.40 IV Międzynarodowy Festiwal Sztuki Cyrkowej - Warszawa '99 16.30 Alternatywy 4: Spisek - serial kom. prod. polskiej 17.30 7 dni świat - program publicystyczny 18.00 Program lokalny 18.20 17 października - Dzień Chopinowski w Telewizji Polskiej 18.30 Panorama 18.55 Badziewiakowie: Remont - serial kom. prod. polskiej 19.20 17 października - Dzień Chopinowski w Telewizji Polskiej 19.30 Gol - magazyn piłkarski 20.00 Kabaret Potem przedstawia 21.00 Panorama 21.20 Prognoza pogody 21.25 Sport telegram 21.30 Dwójkomania 21.40 Nowojorscy gliniarze - serial sens. prod. USA 22.25 Audiotele - rozwiązanie konkursu 22.30 17 października - Dzień Chopinowski w Telewizji Polskiej 22.45 Studio Teatralne Dwójki: Gorący oddech pustyni - sztuka Gustawa Herlinga-Grudzińskiego, Polska 1999 23.50 Okna: Samotne macierzyństwo 0.35 Biały rycerz - serial sens. prod. szwedzkiej 1.30 Zakończenie programu

POLSAT

6.00 Disco Polo Live 7.00 Twój lekarz - magazyn medyczny 7.15 Wystarczy chcieć 7.30 Jesteśmy - magazyn redakcji programów katolickich 8.00 Kosmiczne wojny - serial anim. prod. USA 8.30 Talent za talent - teleturniej dla młodzieży 9.00 Power Rangers - serial fantast. prod. USA 9.30 Dyżurny Satyryk Kraju - program Tadeusza Drozdy 10.00 Disco Relax 11.00 Pomoc domowa - serial kom. prod. USA 11.30 Sabrina, nastoletnia czarownica - serial dla młodzieży prod. USA 12.00 Dharma i Greg - serial kom. prod. USA 12.30 Niezły bajzel - komedia prod. USA 14.10 Reportaż 14.30 Herkules - serial przyg. prod. USA 15.30 Benny Hill - serial komediowy 16.00 Informacje 16.20 Rodzina zastępcza - serial kom. prod. polskiej 16.50 Sekrety rodzinne - program rozrywkowy 17.20 Rycerz nocy - serial sens. prod. USA 18.10 Siedmiu wspaniałych - serial przyg. prod. USA 19.05 Idź na całość - show z nagrodami 20.00 Strażnik Teksasu - serial sens. prod. USA 20.50 Losowanie LOTTO 21.00 Bugsy - film sens. prod. USA 23.25 Ogłoszenie wyników LOTTO 23.30 Na każdy temat - talk show Mariusza Szczygła 0.35 Magazyn sportowy 2.00 Muzyka na BIS 5.00 Pożegnanie

TKK KIELCE

8.00 Muzyczny poranek 8.15 Wcielone diabły Alaski - western USA 9.47 Charlie Chaplin - Gaz rozweselający - komedia USA 10.15 Błękitny ludzik 10.28 Bajki Bolka i Lolka 11.06 Pierwsze dni - film polski 12.55 Bulgot - dok. satyryczny 14.00 Kuchnia smakosza 14.30 Powitanie 14.40 Wiadomości TKK - przegląd tygodnia 15.10 Teleturniej na telefon 15.25 Człowiek i jego praca 15.45 Zapamiętane z tygodnia 16.00 Wydarzenie kulturalne 16.15 Twój fason i styl 16.30 „Różowe okulary" - koncert zespołu „Iskierki" 17.15 Wyobraźnia zniewolona przez rzeczywistość. 5 wieków sztuki holenderskiej 18.00 Na peryferiach życia 18.30 Bonanza - westerrn USA (1) 19.30 Kreskówkowy świat - bajki 20.00 Zapamiętane z tygodnia - powt. 20.20 Służący - dramat psychologiczny angielski 22.15 Przynęta - film sensacyjny (17) 22.45 Wiadomości TKK - przegląd tygodnia - powtórzenie 23.15 Program na jutro

RADIO KIELCE

0.00 - 5.00 co godzinę 7.00, 9.00, 11.00, 12.00, 13.00, 15.00, 19.00 Wiadomości; 14.00, 17.00, 20.00 Magazyn informacyjny; 19.05, 21.30 Sport; 4.00 Lista przebojów country 5.00 Stajnia WC 6.00 Muzyczny poranek 6.30 Niedzielne spotkania 7.10 Radiozgadula 8.45 W poszukiwaniu Niewidzialnego 9.06 Muzy i muzyka 12.05 Jesteśmy! - W kręgu wartości 14.10 Spoko - magazyn dla młodzieży 14.30 Audycja literacka 15.05 Kielecka zabawa 15.25 Radiowęzeł Pirania 16.00 Koncert życzeń 17.00 Wiadomości 17.05 Radio sport: I liga koszykówki: Cersanit Nomi Kielce - Bobry Bytom 19.30 Muzyka filmowa 21.10 Muzyka na świąteczny wieczór 21.00 Poetyckie spotkania 21.30 Lokalny magazyn sportowy 22.00 BBC 22.30 Radiowy Klub Jazzowy 23.00 Muzyczne klimaty 0.00 Nocne Kielce

RADIO TAK 106,5 FM

6.00 - 9.00 Poranny blok: Tak o poranku; 6.00 - 00.00 Serwis informacyjny (co godzinę) 8.15 Między niebem a piekłem, czyli niedzielna wizyta u księdza Stanisława Kudelskiego 9.00 - 12.00 Bajko Tak - program dla dzieci i rodziców. W krainie muzycznej bajki 12.00 - 15.00 Występy Kabaretu Tar Tak 12.15 - 12.45 Ze sportem na Tak 15.00 - 18.00 Lista niezapomnianych przebojów 18.00 - 21.00 Podsumowanie muzyczne tygodnia 21.00 - 00.00 3 razy Tak 0.00 - 6.00 Noc z Radiem Tak: Gramy do rana

W poniedziałek (18. X.) w godz. 9 - 14 nastąpi przerwa konserwacyjna w nadawaniu programu I i III PR, Radia Bis, Radia Kielce oraz I i II pr. TVP.

Redakcja nie ponosi odpowiedzialności za zmiany w programie.

Szersze informacje i inne programy w kolorowym „Magazynie".

Zarząd Gminy w Łopusznie

ogłasza przetarg nieograniczony na dostawę do szkół i Urzędu Gminy

- węgla 90 ton - miału 10 ton - koksu 120 ton

Oferty z podaniem ceny i kaloryczności poszczególnych asortymentów należy składać do Urzędu Gminy w Łopusznie, ul. Konecka 12 w zalakowanej kopercie z dopiskiem "Oferta-opał" w terminie do dnia 26.X.1999r. do godz. 15. Komisyjne otwarcie ofert odbędzie się 27.X.99r. o godz. 12 w Urzędzie Gminy w Łopusznie.

Zastrzega się prawo unieważnienia przetargu bez podania przyczyny. 312/ya

OBWIESZCZENIE O LICYTACJI

Naczelnik Pierwszego Urzędu Skarbowego w Radomiu, ul. Zbrowskiego 106, podaje do publicznej wiadomości, że dnia 22.X.1999r. o godzinie 10 na terenie tut. Urzędu, pok. 306 odbędzie się Druga Licytacja ruchomości:

- POLONEZ TRUCK 1,6, rok prod. 1992, nr rej. RDC 6679, wartość szacunkowa 5.589 zł.

Cena wywoławcza wynosi 50 proc. wartości szacunkowej.

Ww ruchomość można oglądać w dniu 22.X.1999r. od godz. 9 do godz. 10 w Radomiu przy ul. Zbrowskiego 106. Przystępujący do licytacji powinni wpłacić wadium w wysokości 10 proc. wartości szacunkowej, w kasie Pierwszego Urzędu Skarbowego w Radomiu w dniu licytacji do godz. 9.45.

Osoby, które wpłacą wadium, a nie przystąpią do licytacji tracą prawo do zwrotu kwoty wpłaconej tytułem wadium.

Ponadto w celu przygotowania licytacji należy złożyć do dnia 22.X.99r. w pok. 306 tut. Urzędu wstępne oferty zawierające proponowaną cenę nabycia. Złożenie ofert nie przesądza wyniku licytacji oraz nie wpłynie na przeprowadzenie samego przetargu.

Naczelnik Pierwszego Urzędu Skarbowego w Radomiu nie odpowiada za wady licytowanych ruchomości. Zastrzega się prawo odwołania licytacji w całości bez podania przyczyny. 3/ke

SPECJALNA OFERTA Telefonicznej Agencji Informacyjnej

Nasze reklamy w Katowicach, Krakowie, Wrocławiu, Poznaniu, Białymstoku i Szczecinie.

Treść reklam z ostatniego tygodnia z gazet:
„Gazeta Krakowska" - Kraków
„Dziennik Zachodni" - Katowice
„Słowo Polskie" - Wrocław
„Głos Wielkopolski" - Poznań
„Gazeta Współczesna" - Białystok
„Głos Szczeciński" - Szczecin
oraz treść ogłoszeń drobnych z ostatnich trzech numerów „Słowa Ludu"
poznasz dzwoniąc: bo/tai

TELEFONICZNA AGENCJA INFORMACYJNA
tel. 94-77
http://www.tal.com.pl

A.S. Chemia Sp. zo. o.

25-516 Kielce, ul. Nowy Świat 52, tel. tel. (041) 3661094-3661095, 0-603918840

ogłasza przetarg nieograniczony na sprzedaż następujących pojazdów:

1. *Ciągnik siodłowy SKODA-LIAZ, typ 110.551, rok prod. 1990, przebieg 364 151 km., cena wywoławcza 35150 zł.*
2. *Naczepa skrzyniowa uniwersalna, oplandeczona marki FRUECHAUF, 12,4 m. rok prod. 1986, cena wywoławcza 21500 zł.*

Przetarg odbędzie się w dniu 21.X.99r. o godz. 10 na bazie magazynowej A.S. Chemia - Kielce, ul. Batalionów Chłopskich 172. W tym samym miejscu można obejrzeć ww. pojazdy.
Wadium w wysokości 10 proc. ceny wywoławczej należy wpłacić w kasie Spółki przy ul. Nowy Świat 52 najpóźniej do godz. 9 w dniu przetargu. Spółka jw. nie ponosi odpowiedzialności za odstąpienie od przetargu. 3353/ri

TELEKOMUNIKACJA POLSKA S.A.
ZAKŁAD TELEKOMUNIKACJI W KIELCACH

TP S.A. Zakład Telekomunikacji w Kielcach informuje abonentów, iż z uwagi na konieczność przeprowadzenia ważnych prac technicznych w dniu **19.X.99r.** w godz. **0.10 do 0.45** (w nocy) dla abonentów **Kielc** o numerach: **345xxxx, 346xxxx, 3683xxx, 3684xxx** oraz dla abonentów central:
Ćmińsk, Miedziana Góra, Nowiny (o numerach 3459xxx, 3465xxx) Oblęgorek, Piekoszów, Samsonów, Strawczyn, Zagnańsk, Zajączków.
mogą wystąpić zakłócenia i przerwy w łączności.
Zakład Telekomunikacji w Kielcach przeprasza za zakłócenia w funkcjonowaniu stacji telefonicznych. 725/la

BIURO REKLAM I OGŁOSZEŃ
Słowo ludu

KIELCE
ul. Targowa 18
tel./fax (041) 343-02-79
ul. Wesoła 47/49
tel. (041) 344-48-58
fax (041) 344-72-51

RADOM
ul. Żeromskiego 51
tel. (048) 363-97-88
fax (048) 362-81-60

e-mail: reklama@slowoludu.com.pl
bo/biuro2x2

http://sbc.wbp.kielce.pl/

Od „Wprost" do „NIE"

Przegląd prasy red. Władysława Grabki

Czas biegnie, a sprawy społeczno-polityczne kraju nadal są w zawieszeniu - niepokoją się komentatorzy i publicyści prasy tygodniowej. Spory w koalicji, kontrowersje wokół projektu budżetu i ustaw podatkowych, ustawy o reprywatyzacji zgłoszonej przez rząd, nowego prawa wyborczego, rekonstrukcji górnictwa, hutnictwa - to dalsze, aktualne tematy rozważań.

wprost

o sporach w koalicji i zakończonych fiaskiem rozmowach na temat zapowiadanej rekonstrukcji rządu pisze w artykule:

„Mechanizm rozrządu"

(...) Z powodu wewnętrznych podziałów w AW „S" koalicja nie była zdolna do przeprowadzenia głębszych zmian personalnych w rządzie. (...) Dlatego, poza wręczeniem Markowi Biernackiemu teki ministra spraw wewnętrznych i administracji, prawdopodobnie jedyną zmianą będzie odejście ministra ochrony środowiska, zasobów naturalnych i leśnictwa Jana Szyszki. Zastąpi go Antoni Tokarczuk, rekomendowany przez należące do AW „S" Porozumienie Polskich Chrześcijańskich Demokratów. (...) Politycy koalicji najwyraźniej zdali sobie sprawę, że same roszady personalne niczego nie zmienią, jeśli nie zostanie naprawiony mechanizm podejmowania i egzekwowania decyzji. (...)

Koalicja próbuje złapać drugi oddech, odzyskać realne możliwości sprawowania władzy i odebrać inicjatywę pozostającej w ataku opozycji. Leszek Miller, lider SLD, zdążył już określić, na co pozwoli po zwycięskich wyborach przyszłej opozycji. (...)

Anna Bogusz
„Wprost" 17.X.99

POLITYKA

Również to pismo omawia szeroko kłopoty koalicji, fiasko długich negocjacji na temat rekonstrukcji rządu. Janina Paradowska w artykule „Przesilenie odłożone" pisze m.in:

„Nie będzie przesilenia politycznego, nie będzie przebudowy rządu. Partnerzy umówili się, że będą wspólnie głosować za przedłożeniami rządowymi, że osoby podważające politykę rządu będą usuwane ze swych funkcji, a stanowiska obsadzane ludźmi kompetentnymi. (...)

Pracy rządu, w analizie jego programu oraz możliwości zmiany stylu działania ekipy Jerzego Buzka poświęcona jest także rozmowa z doradcą premiera, działaczem UW, Waldemarem Kuczyńskim - „Siła odpychania". Polecam także materiały o rozbudowie Berlina i przenoszeniu tam stolicy Niemiec, o społecznej i politycznej pozycji Kościoła w warunkach trudnej transformacji - „Kościół prorządowy", wykazanie pułapek prawnych w obowiązującej ustawie lustracyjnej.

Rozpoczętą debatę nad budżetem i polityką finansową państwa charakteryzuje aktualny komentarz.

„Koalicja opozycją"

Posłowie AW „S" usiłują odzyskać malejące poparcie społeczeństwa coraz konsekwentniej walcząc z własnym rządem. Zanim Senat zdążył naprawić bardzo kosztowną dla budżetu sejmową propozycję wydłużenia urlopów macierzyńskich, posłowie wykonali kolejny skok na kasę. Komisja finansów publicznych głosami AW „S" i SLD wypowiedziała się za zachowaniem kryminogennych ulg podatkowych dla właścicieli zakładów pracy chronionej, które powodują nie kontrolowany wyciek pieniędzy z budżetu. Wycofanie się z tego będzie trudne - jak się okazuje - za utrzymaniem przywilejów jest cały Klub AW „S", choć rząd jest przeciw.

Jednocześnie posłowie koalicyjni okazują brak zainteresowania decyzjami, które mogą przyspieszyć rozwój i ograniczyć bezrobocie. Na posiedzenie komisji, która obradowała nad podatkami od przedsiębiorstw, wielu koalicjantów się nie pofatygowało. W rezultacie komisja nie poparła projektu rządowego, aby podatek dochodowy od firm wynosił w przyszłym roku 30 proc. lecz poparła propozycję SLD, czyli 32 proc. i utrzymanie (powszechnie krytykowanych przez przedsiębiorców) ulg inwestycyjnych.

Wszystkie te zabiegi podcinają korzenie reformy podatkowej i jak najgorzej wróżą debacie nad projektem przyszłorocznego budżetu.

Joanna Solska
„Polityka", 16.X.1999 r.

Tygodnik Powszechny

„Rząd boi się referendum".

Podczas gdy w Sejmie rozstrzygają się losy reprywatyzacji, szybko rośnie liczba przeciwników projektu rządowego. Wyniki sondażu CBOS są dla koalicji AW „S" - UW druzgocące. Za bezwarunkową reprywatyzacją, bez względu na narodowość i obecne obywatelstwo opowiada się zaledwie 13 proc. ankietowanych, 23 proc. popiera wypłatę odszkodowań w całości. (...)

Dla środowisk byłych właścicieli ziemskich i kamieniczników święte jest tylko jedno. Prawo do własności. Mówią o tym na okrągło. Tak jakby nie było spraw ważniejszych, Jakby nie było racji stanu, interesów państwa i narodu.

Przy okazji debaty trzeba pytać, gdzie dziś jest ulokowany interes państwa polskiego? Jakie decyzje są w interesie większości obywateli? Kto zyska, a kto straci na reprywatyzacji według projektu rządowego? Czy 200 tys. byłych właścicieli może wyciągnąć pieniądze od kilkudziesięciu milionów Polaków, którzy ich roszczenia będą współfinansować?

Stawiam te pytania, choć odpowiedź nie jest oczywista. Z tej oczywistości zdaje sobie sprawę także koalicja rządowa. Dlatego już na początku debaty parlamentarnej koalicja AW „S"-UW odrzuciła wnioski i referendum w sprawie reprywatyzacji.

Władza boi się tego referendum bo wie, że jego wynik jest z góry przesądzony. W strachu przed werdyktem społecznym reprezentanci rządu kłamią, agitując za swoim projektem. Bagatelizując koszty i straszą masowymi pozwami sądowymi byłych właścicieli.

Jest dokładnie na odwrót. Zagrożenia pozwami nie potwierdzają wybitni prawnicy, a zagrożenie dla budżetu widzą nawet ekonomiści rządowi. (...) Jeśli naród traktuje się serio, a dialog społeczny ma być drogą rozwiązywania konfliktów to referendum musi się odbyć.

Jerzy Domański
„Przegląd tygodniowy" 13.X.99

Biernacki był likwidatorem majątku PZPR. W buzkolandzie to normalne, że

ministrem spraw wewnętrznych został likwidator, że nowy musi zlikwidować przede wszystkim facetów swego poprzednika. Co jednak zdecydowało, że najlepszym kandydatem okazał się Marek Biernacki? W „Rzeczypospolitej" (nr 231) mówią o nim przyjaciele. Aleksander Hall stwierdza „ma poglądy zdecydowanie prawicowe, antykomunistyczne". Jerzy Hall: „jego poglądy można określić jako syntezę, tego co najlepsze w nurtach endeckim i piłsudczykowskim". (...)

A co najlepsze w obu nurtach? Dla zakamieniałych endeków najlepsza była rozprawa z prezydentem Narutowiczem. Dla gorliwych piłsudczyków - Brześć i więzienie posłów opozycyjnych.

A.J.
„NIE", 14.X.1999 r.

SOBOTA - 16•października 1999 r. Imieniny: Gawła, Florentyny.

NIEDZIELA - 17 października 1999 r. Imieniny: Małgorzaty, Wiktora.

KIELCE

PAŃSTWOWY TEATR im. S. ŻEROMSKIEGO - „Skąpiec" Moliera, reż. Piotr Szczerski, g. 19.

PAŃSTWOWY TEATR LALKI I AKTORA „KUBUŚ" - „Na jagody", g. 11.

KINA

„Romantica", ul. Czarnowska 17, tel. 366-37-19 (DOLBY DIGITAL) - „Gwiezdne Wojny: cz. I - Mroczne Widmo" (kopia z napisami) - USA, l. 12, g. 9.15, 11.45, 14.30, 17.15, 20.

„Moskwa", ul. Staszica 5, tel. 344-47-34 (DOLBY STEREO) - „Szkoła uwodzenia" - USA, l. 15, g. 11.15, „Gwiezdne Wojny: cz. I - Mroczne Widmo" (kopia z napisami) - USA, l. 12, g. 13.15, „Afera Thomasa Crowna" - USA, l. 15, g. 16, 20.30, „Dworzec nadziei" - braz./franc., l. 15, g. 18.15.

„Studyjne" - „Koszmar następnego lata" - USA, l. 15, g. 115.45, „Na koniec świata" - pol., l. 15, g. 17.30, „Dworzec nadziei" - braz./franc., l. 15, g. 19.30.

„Echo" (w WDK) - „Ajlawiu" - pol., l. 18, g. 16, 18.

☎ 96-22 ☎
RADIO - TAXI ALFA
34-444-44
ZRZESZENIE TRANSPORTU PRYWATNEGO W KIELCACH
BEZPIECZNIE - SZYBKO - TANIO

MUZEA

MUZEUM NARODOWE - PAŁAC BISKUPÓW W KIELCACH - plac Zamkowy 1 (tel.344-23-18) - ekspozycje stałe: „Sanktuarium Marszałka Józefa Piłsudskiego", „Galeria malarstwa polskiego i sztuki zdobniczej" (od XVII w. do 1939 r.) wystawy czasowe: „Władysław Aleksander Malecki (1836-1900). Wystawa monograficzna, „W rocznicę Września". Czynne codziennie oprócz poniedziałków w godz. 9 - 16, w niedziele wstęp wolny (z wyjątkiem wystaw czasowych).

MUZEUM - Rynek 3/5 (tel. 344-40-14) - wystawy stałe: „Współczesna sztuka ludowa Kielecczyzny", wystawy czasowe: „Z pradziejów regionu świętokrzyskiego", „Kielecczyzna średniowieczna". Czynne codziennie oprócz poniedziałków i środ w godz. 9 - 16, w niedziele wstęp wolny.

MUZEUM LAT SZKOLNYCH S. ŻEROMSKIEGO - (Oddział Muzeum Narodowego) - ul. Jana Pawła II 25, tel. 344-57-92) - ekspozycja stała: Wystawa materiałów biograficznych i literackich z młodzieńczych lat pisarza. Czynne we wtorki, czwartki, piątki i niedziele w godz. 9 - 16 oraz środy w godz. 11 - 18. W niedziele wstęp wolny.

MUZEUM H. SIENKIEWICZA W OBLĘGORKU (Oddział Muzeum Narodowego, tel.303-04-26) - Wystrój mieszkania pisarza oraz wystawa biograficzno-literacka, wystawa czasowa: „Fotosy z filmu „Ogniem i mieczem", „Filmowa trylogia Waldemara Kuźbińskiego z kolekcji BWA w Ustroniu". Muzeum czynne codziennie oprócz poniedziałków w godz. 10 - 17, w soboty wstęp wolny.

DYŻURY OSTRE

SZPITALE: 16. X. - Oddział Wewnętrzny - Czarnów, Chirurgiczny - Czarnów, 17. X. - Wewnętrzny - Czerwona Góra, Chirurgiczny - Czerwona Góra.

RADIO-TAXI
ISKRA
96-62
366-40-40
KARTA STAŁEGO KLIENTA
DOJAZD GRATIS
Bonifikata do 20%

APTEKI DYŻURNE - całotygodniowy dyżur nocny, dzienny i świąteczny pełni apteka przy ul. Kościuszki 7/9. Do godz. 23 czynna będzie apteka przy ul. Manifestu Lipcowego 75 (os. Świętokrzyskie). Apteka przy ul. Jagiellońskiej 23 czynna w niedziele w godz. 9 - 17.

APTEKA „NA ROGATCE" - Jana Pawła II 13 - codziennie 7.30 - 23, niedziela - nieczynne.

TELEFONY

Pogotowie Ratunkowe - 999, Pogotowie Policyjne - 997, Straż Pożarna - 998, Pomoc Drogowa - 366-00-65 czynna nonstop oraz 981, Pogotowie Energetyczne Kielce - miasto i teren - 991, Pogotowie Gazowe - 312-020 i 992, Pogotowie wod.-kan. - 994, Pogotowie c.o., Elektryczne, RPGM - czynne w godz. 15 - 23 w dni powszednie i w godz. 7 - 23 w dni wolne od pracy - tel. 361-18-33.

STRAŻ MIEJSKA - tel. 986, 368-75-15 (przez całą dobę) i 368-75-33 (w godz. 7 -15, potem fax). Posterunek czynny w godz. 7 - 22 - Śródmieście - tel. 367-60-13.

SPECJALISTYCZNE POGOTOWIE DLA DZIECI „VITAMED" - wizyty domowe - do 21.30, 0602-18-07-23.

TEL. 344-85-15 - „ZDROWIE" - CODZIENNIE 7 - 21 - WIZYTY DOMOWE LEKARZY SPECJALISTÓW, PEŁNY ZAKRES usług pielęgniarskich, ULTRASONOGRAFIA, EKG, HOLTER, PRÓBY WYSIŁKOWE, ECHOKARDIOGRAFIA, LASEROTERAPIA, BICOM - ODCZULANIE, Warszawska 34.

POGOTOWIE DLA DZIECI - zgłoszenia codziennie w godz. 7 - 22, tel. 331-14-94.

NAGŁA POMOC LEKARSKA - wizyty domowe lekarzy specjalistów, 331-56-50, zgłoszenia 11 - 22.

USŁUGI MEDYCZNE WOJEWÓDZKIEGO SPECJALISTYCZNEGO SZPITALA DZIECIĘCEGO, Kielce, ul. Langiewicza 2 i WOJEWÓDZKIEJ SPECJALISTYCZNEJ PRZYCHODNI DZIECIĘCEJ, Kielce, ul. Kościuszki 3: Usługi Pielęgniarskie (361-53-07, 361-55-25, wewn. 224, 316, EKG (361-55-25,

WYPOŻYCZALNIA
SAMOCHODÓW
OPEL
ul. Pomorska 53
(041) 368-13-94
2170/ke

Mercedes
345-1111
96-25
Radio Taxi

wewn. 225, 344-40-51, wewn. 21 - ul. Kościuszki 3), RTG, USG (361-55-25), ECHO 361-55-25, wewn. 225, 344-40-51, wewn. 21 - ul. Kościuszki 3), Badania Holtera (361-55-25, wewn. 225), EEG (361-55-25, wewn. 341, 361-54-60), Badania urodynamiczne (361-55-25, wewn. 313), Gastroskopia - helikobakter p. (361-55-25, wewn. 350), Analizy laboratoryjne (361-55-25, 344-40-51), Testy alergologiczne (361-55-25, 344-40-51, wewn. 24 - ul. Kościuszki 3), Badania spirometryczne (361-55-25, wewn. 264, 244-40-51, wewn. 40 - Kościuszki 3), Chirurgia Jednego Dnia (361-54-00), Badania peloptyczno-ortoptyczne (344-40-51, wewn. 36 - ul. Kościuszki 3), Rehabilitacja - laseroterapia (361-55-25, wewn. 291), Badania laryngologiczne (361-55-25, wewn. 340), Badania psychologiczne (361-55-25, wewn. 327), Stomatologia dla osób niepełnosprawnych (bezpłatne) 361-55-25, wewn. 238.

GABINETY UROLOGICZNE - BEZOPERACYJNE LECZENIE PROSTATY - Seminaryjska 27b, (041) 361-30-60, Jagiellońska 23, (0-41) 346-22-99 - specjaliści urolodzy.

ZABIEGI UROLOGICZNE (kamica moczowa, stulejki itp.) - specjaliści urolodzy codziennie - Prywatne Ambulatorium Urologiczne, Kielce ul. Gałczyńskiego 7, tel. (0-41) 362-44-11.

ZAKŁAD LECZNICZY CHORÓB KRĘGOSŁUPA „NATURA" dr Jerzy Stodolny - leczenie manualne chorób kręgosłupa i narządu ruchu, masaże lecznicze i zabiegi rehabilitacyjne - Kielce, ul. Spacerowa 6, tel./fax 041/361-68-04, codziennie w godz. 9-18.

PEDIATRZY - DOROTA i RAFAŁ SZCZUKOCCY - gabinet, wizyty 368-48-91, codziennie do 22, soboty do 16, niedziele nieczynne.

HOTEL,
RESTAURACJA
KARCZÓWKA
366-26-26
Przyjęcia weselne, bankiety

LEKARZ PEDIATRA - wizyty domowe, tel. 331-19-91.

PEDIATRA ANNA LELAS - CHOROBY UKŁADU ODDECHOWEGO, wizyty domowe codziennie, 366-27-61.

GABINET DERMATOLOGICZNO-KOSMETYCZNY. CENTRUM LECZENIA GRZYBIC - dr n.med. Halina Brodecka, Kielce, ul. Mała 14, tel. 343-15-15.

GABINET DERMATOLOGICZNY - dr Mirosława Wierzchosławska, specjalista dermatolog-wenerolog, Kielce, ul. Mickiewicza 4, p. 42, poniedziałek - czwartek 15.30-16.30.

ZYLAKI KOŃCZYN DOLNYCH METODĄ KRIOCHIRURGICZNĄ, usuwanie hemoroidów, inne zabiegi chirurgiczne. Dariusz Klimer - specjalista chirurg, Kielce, ul. Sienkiewicza 45, poniedziałki, środy (16-18), tel. 0601-598-707.

PRYWATNY GABINET ORTOPEDYCZNY - specjalista ortopedii i chirurgii urazowej Wojciech Armański, czwartki g. 16 - 17, Kielce, ul. Kościuszki 16. Wizyty domowe - 331-62-86.

CHOROBY PŁUC DZIECI - wizyty domowe, codziennie 15-21. Kielce 369-88-77.

CHOROBY PŁUC - dr n. med. Małgorzata Jędrzejczak. Kielce, ul. Seminaryjska 15A, wtorek, czwartek od godz. 16.30 do 17.30, wizyty domowe 090-68-32-44.

CHOROBY PŁUC - lek. DOROTA BIAŁEK, Kielce, ul. Seminaryjska 15A, piątki 16 - 17, wizyty domowe, tel. 0602-230-815.

CHOROBY TARCZYCY - LEK. ZOFIA SURMACZ, KIELCE, SIENKIEWICZA 65, od poniedziałku do czwartku (15 - 16), 362-62-11.

SPECJALISTA ONKOLOG-RADIOTERAPEUTA lek. med. Andrzej Wieczorek przyjmuje w środy (17 - 18), Kielce, Jagiellońska 23, 346-22-99.

HOLTER (EKG - 24h) - Kielce, Jagiellońska 23, 346-22-99, pn.-pt. (12 - 17).

POGOTOWIE STOMATOLOGICZNE - lecznica „Medistar", ul. Warszawska 34 (DOM RZEMIOSŁA), czynne NON STOP - tel. 344-39-45.

SPÓŁDZIELNIA LEKARSKA - gabinety czynne w godz. 8-20: ul. Paderewskiego (d. Buczka) 42, tel. 366-30-19 - stomatologia, ul. Konopnickiej 5, tel. 331-50-16 - stomatologia (znieczulenie ogólne), RTG, ul. Hipoteczna 3, tel. 344-86-44 - stomatologia, cytologia, analityka, ginekologia, ul. Kościuszki 11, tel. 344-50-96 - stomatologia, gabinety specjalistyczne.

OMEGA Prywatna Przychodnia Specjalistów, Kielce, ul. Jagiellońska 70 (Cefarm), 345-47-44, 366-31-21.

PRYWATNY GABINET DERMATOLOGICZNY - ul. Sienkiewicza 77 (I p.), przyjmują specjaliści od 15 do 16.30: E. Kłujszo (czwartki), H. Sielska (poniedziałki, środy), K. Sobańska (wtorki, piątki). Szeroki zakres zabiegów dermatologicznych.

PRYWATNY GABINET PSYCHIATRYCZNY - dr n. med. Michał Piecewicz - specjalista psychiatra - poniedziałki, środy, piątki 16 - 18, soboty 10 - 12 - Kielce, Sienkiewicza 77. Wizyty domowe -tel. 33-22-853, 0-602-705-991.

PSYCHOLOG, PEDAGOG POMOGĄ CI - zadzwoń - telefon zaufania 366-17-41 w poniedziałki i czwartki w godz. 15- 17.

SPECJALISTA NEUROLOG - Anna Cebula, Kielce, Daleka 5 (Poradnia Rejonowa nr 17), wtorki (16-17), tel. 34-470-35.

96•23
36•999•99
34•555•44
RADIO TAXI
DORION
TANIO I SZYBKO

BIM - informacja o prywatnych gabinetach i wizytach domowych tel. 34-27-697.

GABINET POMOCY PSYCHOENERGETYCZNEJ - poradnictwo, terapia, rejestracja - tel. 369-90-29.

MŁODZIEŻOWY TELEFON ZAUFANIA - 34-463-56 - dyżury psychologów i pedagogów - środy, czwartki 18 - 20.

TELEFON ZAUFANIA DLA LUDZI Z PROBLEMEM ALKOHOLOWYM - od poniedziałku do piątku w godz. 18-20 tel. 345-73-46.

W SPRAWACH RODZINNYCH - tel. 368-18-67, czynny od poniedziałku do piątku w godz. 8-17.

PORADNICTWO I POMOC DLA RODZIN WYCHOWUJĄCYCH MAŁE DZIECI (0 - 5 lat), tel. 346-53-11 poniedziałek, g. 15-18.

ŚWIĘTOKRZYSKI KLUB „AMAZONKA" przy Centrum Onkologii w Kielcach, ul. Jagiellońska 74a, czynny jest od poniedziałku do czwartku w godz. 10 - 14. Telefon zaufania - (041) 366-34-34.

POSTOJE TAKSÓWEK: osobowe - ul. Piekoszowska - 345-15-11, ul. Jesionowa - 331-79-19, bagażowe - ul. Sandomierska - 368-06-68, ciężarowe - ul. Mielczarskiego - 345-41-22.

POMOC DROGOWA - tel. 361-79-7[illegible]

POMOC DROGOWA - tel. 30-11-60[illegible]

BILETY LOTNICZE - rezerwacja i sprzedaż - „Sigma", ul. Sienkiewicza 5[illegible] tel. 366-44-32, 344-30-33.

LOT - informacje, rezerwacja, sprzedaż biletów - tel. 952.

OMNIA - komunikacja międzynarodowa, Kielce,ul. Sienkiewicza 6[illegible] tel. 345-77-43, 345-77-46.

POGOTOWIE POGRZEBOWE „USTRONIE" - USŁUGI CAŁODOBOWE. Wystawianie kart zgonu przez lekarzy uprawnionych, tel. 361-29-18, 361-39-12.

POGOTOWIE POGRZEBOWE CAŁODOBOWE, BEZPŁATNE WYSTAWIANIE KART ZGONU PRZEZ LEKARZY UPRAWNIONYCH - Zwolsc[illegible] 344-37-78, 343-17-52.

PRZEDSIĘBIORSTWO USŁUG KOMUNALNYCH - usługi pogrzebowe całodobowe, tel. 366-31-77, 344-67-88.

TAI - Ogólnopolska Informacja Gospodarcza, tel. 94-77

OIKT - Ogólnopolska Informacja Gospodarcza - żółta linia - tel. 94-34.

NUMERY ZAMIEJSCOWE- tel. 91[illegible]

INFORMACJA PKP - tel. 366-93-[illegible]

INFORMACJA PKS - tel. 366-02-[illegible]

POCZTOWA INFORMACJA TELEFONICZNA - tel. 932.

Weekend ze „Słowem"

◆ **„Sztuka integracji" - I Świętokrzyskie Dni Kultury Osób Niepełnosprawnych** - koncert „Śpiewaj razem z nami" - 16. X., g. 11, występ zespołów tanecznych z warsztatów terapii zajęciowej oraz zespołów: „Trzpioty", „Małe Kielczanki" i „Rewanż" - 17. X., g. 15 - zaprasza WDK w Kielcach, ul. Ściegiennego 6.

◆ **II Ogólnopolski Zlot kabrioletów i finał konkursu „Caruso kierownicy"** - Tor „Kielce" w Miedzianej Górze - 16. X., g. 10. Gościem honorowym imprezy jest Czesław Lang.

◆ **Zawody Strzeleckie o Puchar Naczelnika ZHP w konkurencji karabinka sportowego** (drużynowe Mistrzostwa Polski ZHP) - strzelnica KS „Świt" w Starachowicach, ul. Strzelnicza 29 - 16. 10., g. 9.30 - zaprasza Chorągwiany Inspektorat Strzelectwa Sportowego.

◆ **Koncert „Muzyką Straussów"** - sala teatralna ZDK w Ostrowcu Św. - 16. X., g. 17.

◆ **Inauguracja Roku Akademickiego** - koncert zespołu „Ich troje" - 17. X., g. 18 - zaprasza Studencki Klub „Pod Krechą". Informacje i bilety: 342-44-24.

◆ **„Fryderyk Chopin in memoriam"** - uroczysta msza św. w intencji Fryderyka Chopina z udziałem Orkiestry Symfonicznej i Chóru Filharmonii Świętokrzyskiej pod dyrekcją Szymona Kawalii, Agi Wińskiej - sopran, Magdaleny Idzik - mezzosopran, Piotra Rafałko - tenor, Wojciecha Gierlacha - bas, Andrzeja Chorosińskiego - organy - bazylika katedralna - 17. X., g. 18.

◆ **Konferencja szkoleniowa z okazji Światowego Dnia Osteoporozy** - Centrum Biznesu Exbud w Kielcach, ul. Manifestu Lipcowego 34 - 16. X., g. 10 - zaprasza Świętokrzyskie Towarzystwo Osteoporozy.

◆ **„Niedziela w Muzeum"** - wykład Elżbiety Jeżewskiej nt. grupy malarzy zwanej „polskimi m[illegible] nachijczykami (w związku z wystawą monograficzną Aleksandra Maleckiego) - pałac kiskupów - 1[illegible] X., g. 12 .

◆ **Rekolekcje dla Ludzi Pracy** - „Czy kryzys „Solidarności?" - 17. X., g. 11, „Cele i funkcje związków zawodowych" - 18. X., g. 18, „Metody działalności związkowej" - 19. X., g. 18 - bazylika katedralna w Kielcach (konferencje głosić będzie ks. prof. daniel Olszewski z Wyższego Seminarium Duchownego w Kielcach).

◆ **Wycieczki piesze na trasie: Sołtysków-Rez. Ciechanowice-Góra Altana-Mądów-Skarbowa Góra-Skarżysko** (ok. 23 km) - 17. X. - zbiórka uczestników o godz. 8.15 na dworcu PKS w Kielcach - wycieczkę poprowadzi **Krzysztof Bogusz** oraz **Szydłowiec PKP-Sadek-Szydłowiec-Szydłówek-Gąsawy Rządowe-Szydłowiec PKP** (ok. 14 km) - 17. X. zbiórka o godz. 8.45 na dworcu PKP w Kielcach - wycieczkę poprowadzi **Władysław Kwapień** - zaprasza Klub Turystów Pieszych „Przygoda" przy Oddziale Świętokrzyskim PTTK w Kielcach.

◆ **V Kielecki Konkurs Modeli Redukcyjnych, Plastikowych i Kartonowych** - 23-24. X. SP nr 32, os. Barwinek 31 - zgłoszenia przyjmuje O.M. „Zameczek" w Kielcach, ul. Słowackiego 2[illegible] tel. 361-39-44. Konkurs odbywać się będzie w kategoriach młodzikówm juniorów i seniorów - można na wystawiać dowolną liczbę modeli. W czasie konkursu organizatorzy zapraszają na giełdę modelarską. (wiek)

SŁOWO LUDU 16 - 17 PAŹDZIERNIKA 1999 NR 242/A

http://sbc.wbp.kielce.pl/

Cersanit/Nomi kontra Bobry Bytom

Szóste zwycięstwo?

W niedzielę o godz. 17 meczu siódmej kolejki ekstraklasy koszykarze Cersanitu/Nomi rozpoczynać będą w Kielcach w hali ZOOSiR przy ul. Żytniej trzeci zespół poprzedniego sezonu - Bobry Bytom.

Czy nasi koszykarze przedłużą znakomitą passę i odniosą szóste zwycięstwo na pierwszoligowych parkietach?

- Taki jest nasz cel, który, uważam jest realny do osiągnięcia. Jeśli zagramy mądrze i konsekwentnie, powalczymy na tablicach, to zwycięstwo jest w naszym zasięgu. Na pewno czeka nas kolejny bardzo trudny bój, ale do tego na parkietach ekstraklasy zdążyliśmy się już przyzwyczaić - powiedział nam trener Cersanitu/Nomi - **Stefan Tot**.

We wczorajszym treningu naszych koszykarzy niestety nie brał udziału Igor Milicić, który po meczu pucharowym z Unią ma stłuczone kolano, a klubowy lekarz **Jacek Salwowski** robi wszystko, by popularny „Igorek" był gotowy do gry przeciwko „Bobrom".

Przed sezonem głośno było w koszykarskim światku o finansowych w efekcie kadrowych kłopotach bytomskiego zespołu, z którym pożegnało się wielu czołowych graczy.

- Uważam, że kryzys mamy już poza sobą. Świadczą o tym zwycięstwa odniesione ostatnio w lidze na Zepterem i Zastalem, a także środowa wygrana w Pucharze Koracia. Do Kielc przyjedziemy wzmocnieni **Mirosławem Łopatką**, którego wypożyczyliśmy z zespołu mistrza Polski i choć doskonale zdajemy sobie sprawę z tego, że kielecki beniaminek jest bardzo mocny, powalczymy o zwycięstwo - mówi prezes „Bobrów" **Grzegorz Gieszczyk**.

Najmocniejszymi punktami zespołu trenera **Teodora Mołłowa** są Samoańczyk - **Jonatan Enosa** (27 lat, 208 cm wzrostu, średnia 15,5 pkt. na mecz) oraz trzej Łotysze - silny skrzydłowy **Ulvis Helmanis** (27 lat, 203 cm, 14,3 pkt.), grający na pozycji „3" **Arnis Vecvagars** (25 lat, 200 cm, 31,2 pkt.) oraz rozgrywający **Edmunds Valeiko** (27 lat, 188 cm, 7 pkt.). Sympatykom koszykówki nie trzeba chyba przedstawiać takich graczy „Bobrów" jak choćby **Krzysztof Sidor** (24 lata, 191 cm), **Adam Rener** (26 lat, 185 cm) czy **Andrzej Wierzgacz** (30 lat, 204 cm).

Na pewno niedzielny mecz będzie miał szczególny podtekst dla eks-zawodnika bytomskiej drużyny - **Kordiana Korytka**.

- W zespole „Bobrów" występowałem przez osiem kolejnych sezonów, wywalczając z nim medale MP. Nie da się ukryć, że w Bytomiu nauczyłem się grać w koszykówkę i choć skład zespołu znacznie się zmienił nadal mam tam wielu przyjaciół. W sporcie nie ma jednak miejsca na sentymenty. Teraz jestem graczem Cersanitu/Nomi i będę robił wszystko, by przyczynić się do zwycięstwa kieleckiej drużyny. Staram się zbytnio nie myśleć o podtekstach niedzielnego meczu, by nie dać ponieść się emocjom - powiedział nam center „Delfinów".

- Chciałbym zaprosić na niedzielne spotkanie wszystkich sympatyków koszykówki. Na pewno będą oni świadkami emocjonującego widowiska, a trener Stefan Tot i jego podopieczni nie ukrywają, że bardzo liczą na gorący doping kibiców - mówi prezes Cersanitu/Nomi, **Krzysztof Koralewski**. - Korzystając z okazji chciałbym przypomnieć jeszcze o naszej ofercie dla szefów i właścicieli firm, które chciałyby się reklamować w hali podczas pierwszoligowych meczów. Już 13 listopada do Kielc przyjedzie TVP by transmitować mecz Cersanitu/Nomi z wicemistrzem Polski Anwilem Włocławek więc warto skorzystać z kilku wolnych miejsc na reklamowe banery. Zainteresowanych prosimy o kontakt z klubem.

DARIUSZ WIKŁO

KSZO Ostrowiec - Stal Stalowa Wola

Nie będzie dramatu...

Jeżeli w niedzielę piłkarze KSZO nie wygrają meczu ze Stalą Stalowa Wola, nad piłkarzy „hutniczej jedenastki" nadciągnie prawdziwa burza. Wczoraj zebrał się Zarząd Stowarzyszenia Piłki Nożnej, na którym omawiana była m. in. słabsza postawa zespołu (obszerna relacja w poniedziałkowym „Słowie o sporcie")

Tymczasem na powyższy temat dyskutowali wcześniej sami piłkarze. - Owszem, we własnym gronie wylaliśmy wspólne żale - krótko skomentował przebieg zebrania kapitan KSZO - **Piotr Stokowiec**. Zapytany o wynik meczu ze „stalówką" Stokowiec odpowiada: - Rywale są na fali. Wygrywają zarówno w lidze, jak i pucharach. Myślę jednak, że w niedzielę to my będziemy w dobrych nastrojach.

Pojedynek KSZO - Stal będzie miał dodatkowy smaczek, wszak trenerem „jedenastki" ze Stalowej Woli jest **Czesław Palik**, który swego czasu wprowadził KSZO do ekstraklasy, by... potem odejść z Ostrowca.

- Jest to normalny mecz ligowy. Wcale nie szukamy żadnych podtekstów. W tej chwili jesteśmy wyżej od KSZO, ale za kilka kolejek może być zupełnie inaczej - powiedział nam trener Stali Czesław Palik. Sporo sił kosztował nas mecz pucharowy z Jagiellonką w Nieszawie i rywale będą na pewno mniej zmęczeni, ale jestem umiarkowanym optymistą. Mecz będzie dobry chociażby ze względu na ogromną mobilizację obu drużyn. Będę zadowolony z remisu? Jeśli przegramy? Nie będzie dramatu...

Przypuszczalne składy:

KSZO: Jojko - Wróbel, Stokowiec, Lasocki - Krawiec, Budka, Pacanowski, Graba, Trestka - Pikuta, Podlasek.

Stal: Nalepa - Rybak, Gadziała, Wieprzęć, Kazieczko - Nylec, Szafran, Cios, Bieńko - Piechniak, Klempka.

(mac)

Z Żelazowskim bez Paconia

Do Nowego Dworu

W sobotę w kolejnym meczu o drugoligowe punkty piłkarze Korony zmierzą się w Nowym Dworze Mazowieckim z „jedenastką" tamtejszego Świtu.

W obozie kielczan wszyscy znakomicie zdają sobie sprawę z tego, iż jest to mecz o „sześć punktów". Oba zespoły znajdują się w dolnych rejonach tabeli, więc każda zdobycz w takim spotkaniu ma szczególną wartość.

- Teraz każde spotkanie będzie dla nas meczem „o wszystko". Nie jest więc to sytuacja szczególna. Na pewno zawodników bardzo podbudowało psychicznie zwycięstwo nad Hutnikiem. Zrobimy wszystko, by w sobotę przerwać dobrą passę Świtu, który nieoczekiwanie wygrał dwa ostatnie spotkania z Grunwaldem u siebie oraz Siarką w Tarnobrzegu. Na pewno nie będzie to łatwe, tym bardziej że niestety wystąpimy w sobotę bez **Jarosława Paconia**, którego uraz odniesiony podczas meczu pucharowego w Radomsku okazał się groźniejszy niż przypuszczaliśmy - powiedział nam trener **Stanisław Gielarek**.

Do Nowego Dworu z zespołem pojedzie natomiast już **Tomasz Żelazowski**, który po kontuzji odniesionej przed kilkoma tygodniami w meczu z Radomskiem w Kielcach, wraca do zdrowia. Pozostali zawodnicy z kadry pierwszego zespołu są do dyspozycji trenera, bowiem żaden z graczy kieleckiego zespołu nie musi pauzować za kartki.

Przypuszczalne skład:

Świt: Romanowski - Kłosowski, Zega, Targoński - Mitek, Zejer, Rogan, Górecki, Konon - Reginis, Danielewicz.

Korona: Pyskaty - Heinrich, Pasionek, Ruszkowski - Cichoń, Prokop, Łętocha, Bujak, Kozubek - Żelazowski (Zawadzki), Pietrasiński. **(wid)**

Alit na czele

Ze zmiennym szczęściem grają nasze drugoligowe zespoły tenisistek i tenisistów stołowych w kolejnych spotkaniach o mistrzowskie punkty. Najlepiej powiodło się pingpongistom Alitu Ożarów, którzy po wysokim zwycięstwie w Kazimierzy Wielkiej zostali liderami tabeli.

Kobiety

AZS Kielce - ULKS Piątka Łask 7:3, punkty dla AZS: Gumułka 2, Kawczyńska Gruszka, Wójcicka, deble Gumułka/Kawczyńska i Gruszka/Wójcicka po 1.

UKS Zgierz - Kolejarz Heros Kielce 8:2, dla Kolejarza: Klepacz i Prokop po 1.

Legion Kielce - LZS Rożniatowice 4:3, dla Legionu: Bomba 2, debel Bomba/Marzec 1.

Jedynka II Łódź - Cyfral III Łódź 1:9.

1. Cyfral III	2	4	18- 2
2. Zgierz	2	4	16- 4
3. AZS Kielce	2	4	13- 7
4. Kolejarz	2	2	9-11
5. Rożniatowice	2	2	9-11
6. Piątka	2	0	6-14
7. Jedynka II	2	0	5-15
8. Legion	2	0	4-16

Mężczyźni

Leśnik Zagnańsk - Cyfrał Łódź 2:8, dla Leśnika: Bilski oraz Debel Kurzak/Pyzik.

Rafaello Kazimierza Wielka - Alit Ożarów 1:9, dla Rafaello - M. Kowalski 1; dla Alitu - Opalski, Witek, Czerwonka - po 2, Lachor, deble Lachor/Opalski, Czerwonka - Witek po 1.

Legion Kielce - Polonia Maxtel Białogon 3:7, dla Legionu: Wenda 2, debel Wenda/A. Kowalski; dla Polonii - Jerzy Janusz, Stępień po 2, Janusz Janusz, Kmieć, debel Janusz/Janusz po 1.

Inne wyniki: STS Skarżysko - Celpol II Łask 7:3, Start Brzeziny - Jedynka II Łódź 8:2, Celpol I Łask - Jedynka I Łódź 5:5, Stomil Bełchatów - PKTS II Pabianice 4:6.

1. Alit	3	6	25- 5
2. Cyfral	3	6	24- 6
3. Start	3	6	23- 7
4. Celpol I	3	5	22- 8
5. Pabianice	3	5	18-12
6. Jedynka I	3	3	18-12
7. STS	3	3	14-16
8. Celpol II	3	2	11-19
Leśnik	3	2	11-19
Polonia	3	2	11-19
11. Jedynka II	3	2	10-20
12. Legion	3	0	9-21
Stomil	3	0	9-21
14. Rafaello	3	0	5-25

Janusz Wójcik do stycznia

Obradujące wczoraj w Warszawie Prezydium Polskiego Związku Piłki Nożnej postanowiło nie przedłużać kontraktu z trenerem reprezentacji, Januszem Wójcikiem. Przypomnijmy, że kontrakt Wójcika ważny jest do 31 grudnia bieżącego roku.

Jako głównych kandydatów do objęcia schedy po Wójciku wymienia się Franciszka Smudę i Jerzego Engela.

(mc)

CZWARTEK
MULTI LOTEK
4, 6, 8, 10, 11, 13, 14, 17, 21, 29, 31, 51, 62, 60, 67, 70, 72, 73, 78, 79.
NUMEREK
21 (9, 13, 34, 43).

PIĄTEK
MULTI LOTEK
3, 7, 10, 11, 14, 16, 19, 25, 35, 38, 41, 45, 51, 52, 57, 60, 64, 71, 77, 80
NUMEREK
8 (1, 4, 18, 41).

RADIO TAXI
☎ 331 11 11
WARSZTAT SAMOCHODOWY
HOLOWANIE
CAŁA DOBA

Liga Miasta

Ognisko TKKF Iskra jest organizatorem jubileuszowej, X edycji Ligi Miasta w siatkówce. Zebranie organizacyjne odbędzie się w najbliższy poniedziałek (18 bm.) o godz. 18. w hali ZOOSiR przy ul. Krakowskiej w Kielcach. Szczegółowe informacje pod nr. tel. 366-51-50 lub 345-47-31 **(mc)**

Polecamy:

Koszykówka:

I liga mężczyzn: Cersanit Nomi - Bobry Bytom. Kielce, hala ZOOSiR, ul. Żytnia 1. Niedziela, godz. 17.

I liga B kobiet: STK - GTK Gdynia, Starachowice, hala przy ul. Szkolnej. Sobota, godz. 17.

III liga: Basket 27 - Start II Lublin, Kielce, hala przy ul. Żytniej 1. Sobota, godz. 14.

Piłka nożna

II liga. KSZO - Stal Stalowa Wola, Ostrowiec, stadion przy ul. Świętokrzyskiej 11. Niedziela, godz. 14.

III liga: Błękitni - MZKS Kozienice, Kielce, ul. Ściegiennego 8. Niedziela, godz. 12.

IV liga. Piast Chęciny - Łada Biłgoraj (sędziuje J. Jaskot), sobota 13.; Granica Lubycza Królewska - Czarni Połaniec (P. Matwiej), sobota, 14.; Hetman Włoszczowa - Spartakus Daleszyce (P. Kobyłecki), Pogoń Staszów - Unia Hrubieszów (Ł. Batugowski), Wisan Skopanie - Alit Ożarów (M. Patyński), Granica Dorohusk - Naprzód Jędrzejów (A. Głowacki) - niedziela, 14.; Nowiny - Granat Skarżysko (M. Oparcik), Nida Pińczów - Wisła Sandomierz (A. Lubecki) - niedziela, 15.; Sparta Rejowiec - Victoria Łukowa Chmielek.

Klasa okręgowa (Kielce). Wierna Małogoszcz - MKS Końskie (F. Robak), sobota, 14.; Piaskowianka Piaski - GKS Rudki (P. Rębosz), Victoria Skalbmierz - Unia Sędziszów (M. Stelmaszczyk), Bucovia Bukowa - Zdrój Busko (P. Borusiński), Ruch Skarżysko - Łysica Bodzentyn (K. Skórski), Skała Tumlin - Zenit Chmielnik (R. Kurowski), Orlicz Suchedniów - Star Starachowice (G. Malinowski), Sparta Kazimierza Wielka - Orlęta Kielce (K. Rym) - niedziela godz. 14.

Klasa okręgowa (Tarnobrzeg). Sparta Dwikozy - Siarka II Tarnobrzeg, sobota, 15.30; Cukrownik Włostów - Tłoki II Gorzyce, sobota, 14; Stal Nowa Dęba - Marol Jacentów, sobota, 10. Janowianka Janów Lubelski - OKS Opatów, niedziela, 14; Sokół Nisko - Stal II Stalowa Wola, Retman Ulanów - San Kłyżów, Sparta Jeżowe - Budo Instal Turbia, Orzeł Rudnik - Czarni Lipa.

Klasa A: Grupa I: Zryw Skroniów - Partyzant Wodzisław (B. Lasota), sobota, 14; AZS WSU Kielce - Tempo Pacanów (K. Gajewski), Polanie Pierzchnica - Piast Stopnica (S. Góźdź), Szreniawa Koszyce - Gród Wiślica (J. Rybarczyk), Wisła Nowy Korczyn - Świt Działoszyce (R. Płusa), niedziela, 14.; grupa II: Orion Silikaty Krasocin - Zryw Łopuszno (M. Budziosz), sobota, 14; Start Słupia Jędrzejowska - Polonia Białogon (S. Zacharz), Astra Piekoszów - KKP Kielce (B. Bugajski), Lechia Strawczyn - GKS Kluczewsko (B. Bonio), Górnik Miedzianka - Wicher Kostomłoty (M. Trofimiec), niedziela, 14; grupa III: MKS Bodzechów - MKS Stąporków (W. Głąbień), sobota, godz. 13; Ruch II Skarżysko - Stal Kunów (Ł. Sowa), sobota, 14; Nidzianka Bieliny - Partyzant Radoszyce (A. Frańczak), Świt Ćmielów - Politechnika Kielce (M. Klimek), Kordian Bliżyn - Lubrzanka Kajetanów (M. Łosiak), niedziela, 14.

Puchar Michałowicza. Dwikozy, stadion Sparty, sobota 10, niedziela 9.30.

Liga Firm: Kielce, stadion przy ul. Hellenówek, sobota, 12; niedziela, 9.30.

Tenis stołowy

II liga mężczyzn: Leśnik Zagnańsk - Celpol II Łask. Niedziela, 16.

Badminton

Mistrzostwa okręgu świętokrzyskiego. Kielce, hala SP 1, niedziela, 10.

Kolarstwo

Finał Grand Prix Polonii Białogon. Kielce, stadion Polonii, niedziela, 14. **(mac)**

Słowo Ludu

Redaguje zespół. Pełniący obowiązki redaktora naczelnego Cezary JASTRZĘBSKI (tel. 3636-223), sekretarz redakcji Grzegorz ŚCIWIARSKI (tel. 344-72-55, 3636-121), Dział reportażu (3636-109), Dział miejski i łączności z czytelnikami (3636-203, 207; 344-48-16, 3636-209), Dział ekonomiczno-polityczny (3636-215, 153, 161), Dział informacji (3636-143), Dział sportowy (344-48-63, 3636-253, 263). Centrala, tel. 344-24-80 - łączy wszystkie działy. ADRES REDAKCJI: 25-363 Kielce, ul. Wesoła 7/49, fax 3446979, http://www.slowoludu.com.pl, e-mail:redakcja@slowoludu.com.pl BIURO OGŁOSZEŃ: 344-48-58, fax 3447251 i punkt przyjęć ul. Targowa 18, tel. 343-02-79. Redakcja nie odpowiada za treść reklam i ogłoszeń.

Redaktor wydania Cezary Jastrzębski

Redaktor depeszowy Krzysztof Wieczorek

WYDAWCA: Słowo Media sp. z o.o., Kielce, ul. Wesoła 47/49: Prezes Zarządu Krzysztof ZDEB, z-ca dyrektora ds. ekonomicznych Anna CICHA, z-ca dyrektora ds. marketingu Grzegorz CZEKAJ. Oddział spółki w Radomiu: Dyrektor Wiesława LIPIŃSKA. DRUK: Poligrafia SA, Kielce, ul. Górna 21. Prenumeratę przyjmują urzędy pocztowe i oddziały „Ruchu" na terenie województw: świętokrzyskiego i mazowieckiego. Redakcja nie zwraca tekstów nie zamówionych. ISSN 0137-9275

NAKŁAD KONTROLOWANY
ZWIĄZEK KONTROLI DYSTRYBUCJI PRASY

SŁOWO LUDU 16-17 PAŹDZIERNIKA 1999 NR 242/A

http://sbc.wbp.kielce.pl/

Trzymamy kciuki za Grunwald

AKCENT KIELECKI

(Korespondencja własna z Mediolanu)

Kto by się spodziewał, że w tak prestiżowej i fantastycznej imprezie jaką jest McDonalds Championship, zagra koszykarz mający na swoim koncie występ w Cersanicie/Nomi Kielce?! A jednak to prawda.

Litwin **Tauras Stumbrys** był latem testowany w Cersanicie/Nomi. Ostatecznie wrócił do Żalgirisu Kowno, który akurat (bez Stumbrysa) wywalczył mistrzostwo Euroligi i zakwalifikował się do turnieju w Mediolanie, Mamy więc tzw. akcent kielecki w największej klubowej imprezie na świecie. Na upartego, można znaleźć jeszcze jeden. Otóż z ekipą San Antonio Spurs przyjechał debiutant **Todd Lindeman**, wybrany w drafcie z zespołu Connecticut Pride. Tego samego, w którym grał inny zawodnik testowany w Kielcach, **Muntrelle Dobbins**. Niewykluczone, że Strubrys i Lindeman staną dziś naprzeciw siebie w wielkim finale IX McDonalds Championship. Żalgiris grał wczoraj wieczorem mecz z Vasco da Gama (Brazylijczycy pokonali w czwartek Adelaide 36 ers 90:79) i nie był bez szans na zwycięstwo. Trzymamy więc kciuki za Litwinów, a Żalgiris znaczy po polsku Grunwald. W czwartek poznaliśmy mistrza rzutów za 3 punkty. Jaren Jackson z San Antonio trafił 20 razy na 25 rzutów i odebrał puchar w kształcie wielkiej piłki.

Potem mistrzowie Włoch, Varese Roosters strasznie męczyli się z dopingowanymi przez kilkuset kibiców z Bejrutu, mistrzami Azji. S.C. Sagesse, ale generalnie atmosfera w hali jest O.K. Właściwie, to nieprzerwany show w stylu NBA. Na parkiecie tańczą w komplecie „The Silver Dancers", cheerleaders z San Antonio oraz wybrane dziewczęta z Chicago, Seatle, Los Angeles, Philadelphii i Mediolanu. Są maskotki Charlotte Hornets, Spurs, New Jersey Nets i dużo głośnej muzyki. Ponad 10-tysięczna rzesza widzów ogląda to wszystko bez przeszkód, bowiem z każdego krzesełka widoczność jest doskonała.

Filaforum to hala nowoczesna i wielofunkcyjna, Komu się znudzi basket można spędzić czas na kilkadziesiąt innych sposobów. Chyba nie ma tu tylko toru saneczkowego. Ale przecież nie widziałem jeszcze wszystkiego...

SŁAWOMIR SIJER

Za pomoc w zbieraniu materiałów dziękuję firmom: „Bakama", „Damar

BAKAMA
FORMASTER

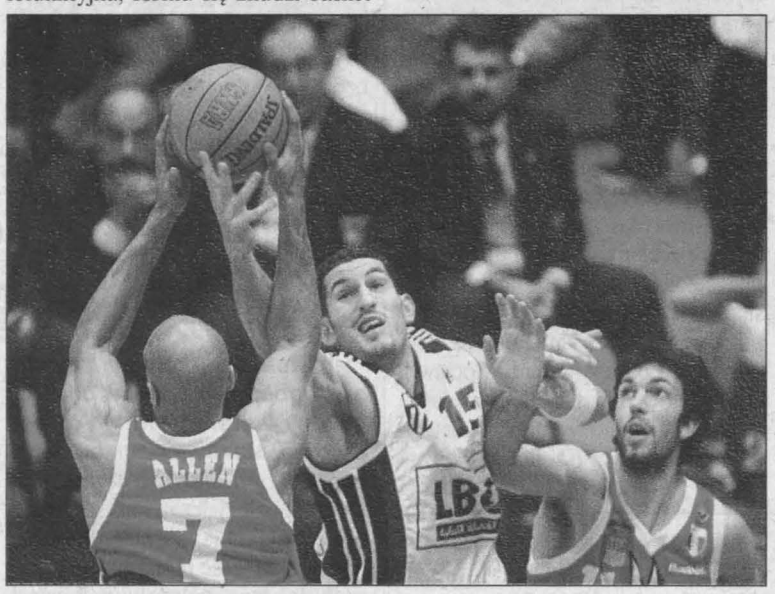

Rzucającemu do kosza graczowi włoskiego zespołu Varese Rooster Coreyowi Allenowi (z lewej) wybija piłkę Fadi El Khatib (w środku) z drużyny libańskiej C.S. Sagesse, (z prawej) Andrea Meneghin

Fot. PAP/AP - Luca Bruno

Król Bugandy chciałby oglądać pojedynek Holyfield-Lewis

Walka stulecia w dżungli?!

Król Bugandy Ronald Muwenda Mutebi II chciałby, by w Kampali odbyła się „Bójka w dżungli nr 2", to jest pojedynek o tytuł mistrza świata boksu zawodowego Evander Holyfield - Lennox Lewis, zaplanowany na 13 listopada, w USA.

„Bójką w dżungli nr 1" nazwano walkę Muhammada Alego z Georgem Foremanem, stoczoną w październiku 1974 roku, na ringu w Kinszasie (Zair), w której 32-letni Ali odebrał tytuł mistrza świata 25-letniemu Foremanowi.

- Niestety król Bugandy zgłosił swą ofertę za późno, mówi promotor brytyjskiego pięściarza Lennoxa Lewisa, **Panos Eliades**. - „Dziękujemy za ofertę, ale król powinien zaproponować to wcześniej. Do walki pozostało zaledwie cztery tygodnie, a bilety zostały sprzedane".

Monarcha „kusi" promotorów 15 milionami dolarów. Rzecznik króla, Kizzi Nkwocha, zapewniając, że to bardzo poważna oferta, powiedział - „Czas na walkę o tytuł mistrzowski w Afryce".

Współpracownicy króla starają się przekonać promotora Dona Kinga do przeniesienia walki z Las Vegas na stadion imienia Nelsona Mandeli w Kampali. 45-letni monarcha jest zagorzałym fanem boksu, a królestwo Bugandy jest najbardziej wpływowym spośród innych królestw Ugandy. Sześć lat temu prezydent Yoweri Museveni odrestaurował monarchię i król wrócił z wygnania z Anglii. **(PAP)**

Koszulka dla Jordana

W odpowiedzi na niezwykłą prośbę sławnego, dziś „emerytowanego" koszykarza Michaela Jordana, napastnik Realu Madryt, Raul Gonzalez wysłał mu koszulkę klubową z autografem, poinformowała w piątek gazeta „Marca".

Na białej koszulce z numerem siedem Raul napisał. „Dla Michaela Jordana, największego sportowca wszech czasów, od jego wielkiego admiratora, Raula Gonzaleza".

Jordan wyraził swe życzenie za pośrednictwem przyjaciół, spędzających urlop w Walencji, pisze hiszpańska gazeta. Raul, wieloletni fan Jordana, był szczęśliwy, iż mógł spełnić niezwykłą prośbę tak sławnego sportowca. **(PAP)**

Kontuzja K. Bryanta

Kobe Bryant, obrońca Los Angeles Lakers, na co najmniej sześć tygodni został wyłączony z gry.

Koszykarz w pokazowym meczu, wygranym 88:84 przez Washington Wizards, złamał rękę.

Bryant urazu doznał w pierwszej kwarcie, ale kontynuował grę. W ciągu 30 min zdobył 18 pkt i pięć asyst. „Kobe grał przez całe spotkanie, gdyż nie zdawał sobie sprawy, że było to złamanie. Dopiero rano po meczu odczuł nasilający się ból" - powiedział rzecznik klubu **John Black**.

Koszykarz należy do czołowych zawodników Lakers. W minionym sezonie został wybrany do Meczu All Stars, średnio zdobył 19,9 pkt. Kontuzja Bryanta zbiegła się z podpisaniem z Lakers, za 4,2 mln dolarów, dwuletniego kontraktu przez Rona Harpera. Od byłego czołowego zawodnika Chicago Bulls, z którymi wywalczył trzy tytuły mistrzowskie, oczekuje się, że wspólnie z Bryantem i trenerem Philem Jacksonem odzyska dla „Jeziorowców" mistrzostwo NBA. **(PAP)**

Pogoń z... Turkami

Przedstawiciele władz Szczecina, Stowarzyszenia Sportowego Pogoń oraz firmy „Make Trade" z Grodziska Mazowieckiego podpisali wczoraj w Szczecinie wstępną umowę o powołaniu Sportowej Spółki Akcyjnej Pogoń.

Zgodnie z ustaleniami firma „Make Trade" (z udziałem kapitału tureckiego, realizująca w Polsce inwestycje budowlano-handlowe) przyjmuje rolę inwestora strategicznego dla Pogoni. Odpowiednie dokumenty, precyzujące warunki funkcjonowania spółki mają zostać opracowane i podpisane do 31 grudnia tego roku. Tureckie przedsiębiorstwo ma otrzymać w dzierżawę na okres 30 lat około 8,5-hektarowy teren w pobliżu stadionu, na którym wzniesie obiekty sportowo-rekreacyjne oraz handlowe. Przewiduje się, że prace rozpoczęte zostaną wiosną przyszłego roku.

Kompleks rekreacyjno-sportowy kosztować będzie 110-120 mln złotych. Firma „Make Trade" ma stać się inwestorem strategicznym dla Pogoni. Jak powiedział po podpisaniu umowy prezes tego przedsiębiorstwa **Sabri Bekdas** jego ambicją jest zbudowanie i utrzymanie silnego, profesjonalnego zespołu piłkarskiego. **(PAP)**

BO/OCZKO
50 lat Słowo Ludu „OCZKO"
Pula nagród ponad 40.000 zł
Główna wygrana: 21.000 zł

OCZKO
16.X.1999 r. KUPON NUMER 32
182 253 301 468 592 691 713 873

Dodatkowo, codziennie, publikujemy numer szczęśliwej karty wygrywającej nagrodę specjalną - 50 zł.

Dzisiaj już 550 zł wygrywa karta OK 9299

Warunki odbioru nagrody:
a) zgłoszenie się osobiste do siedziby redakcji w Kielcach ul. Wesoła 47/49, najpóźniej następnego dnia po opublikowaniu numerów, w godzinach 9-16 lub zgłoszenie wygranej telefonicznie pod numerem (0-41) 36-36-223 w tym samym terminie. Jeżeli wygrana zostanie stwierdzona w piątek lub sobotę, termin zgłoszenia wygranej upływa w poniedziałek o godzinie 16,
b) dostarczenie karty loterii promocyjnej do redakcji „Słowa Ludu" wraz z wycinkami zestawów liczb opublikowanych do czasu wygrany (może brakować tylko jednego wycinka).
Kartę ze zgłoszoną wygraną zatrzymuje organizator loterii promocyjnej.
W przypadku stwierdzenia, że otrzymana karta została wydrukowana fabrycznie w sposób uniemożliwiający odczytanie jej treści grającemu przysługuje prawo otrzymania innej poprawnej karty.
Warunkiem otrzymania nagrody specjalnej na numer karty jest telefoniczne lub osobiste zgłoszenie do Biura Obsługi Loterii faktu posiadania takiej karty do godz. 16 danego dnia. Nagroda nie odebrana powiększa pulę dnia następnego.
TELEFON
(041) 36-36-223, godz. 9-16, od poniedziałku do piątku

SPONSOREM KONKURSU JEST FIRMA DEK MEBLE

DEK MEBLE
SPRZEDAŻ MEBLI
WSZYSTKIE ASORTYMENTY. EKSPOZYCJE 6000 m²
DEK KIELCE, SŁONECZNE WZGÓRZE 33, tel. 33 181 86
DEK KIELCE, OLSZEWSKIEGO 9, tel. 34 501 72
CZYNNE 7 DNI W TYGODNIU

Pogoda dla Polski na dzień 16 października 1999 r.

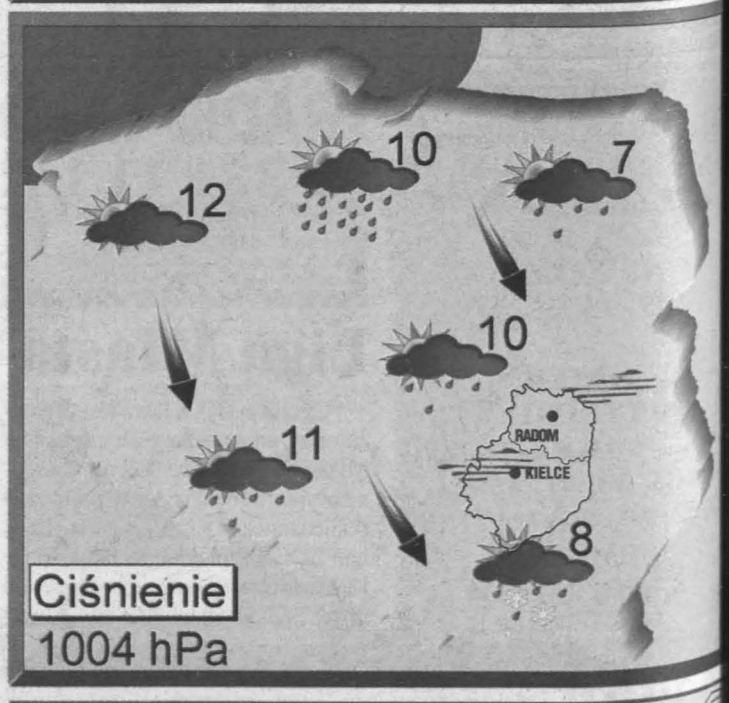

DEK MEBLE
TAK! MONTAŻ ZAKUPIONYCH MEBLI
TRANSPORT NA TERENIE WOJ. ŚWIĘTOKRZYSKIEGO
GRATIS!

http://sbc.wbp.kielce.pl/