06 2155/98

Jutro „Magazyn"

Życie nie musi być szare i nudne. Jeśli kupisz Magazyn „Słowa Ludu" nawet w domu spędzisz czas ciekawie:

◆ dowiesz się kto wystartuje w lokalnych wyborach do gmin, powiatów i samorządów i kim dziś jest 35-milionowy obywatel Polski

◆ czy wykrywacz kłamstw zawsze mówi prawdę?

◆ Edyta Górniak opowie dlaczego była naiwna a znana aktorka Danuta Stenka zdradzi receptę na szczęście

◆ przeczytasz o miłości, która sprowadziła nieszczęście

◆ dowiesz się, że Biblia zawiera ukryty tekst przepowiadający przyszłość świata

◆ podążysz salonką - wehikułem czasu wraz ze znanym pisarzem Zbigniewem Święchem

◆ reporter „Słowa Ludu" doradzi ci, jak walczyć ze strachem i stresem, wyjaśni też dlaczego „chłopaki nie płaczą"

◆ jak co tydzień nie zabraknie czytelnego programu TV i konkursów z nagrodami - wśród których także Merkury 98.

Słowo Ludu

KIELCE
RADOM
CZWARTEK
27 SIERPNIA
1998 R.
NR INDEKSU
350-400
ROK XLVIII
NR 198 (14799)
CENA 80 GR
WYDANIE
A

Rusz głową
Łamigłówka z nagrodami!
Szczegóły na str. 10

Jeszcze tylko 16 dni zostało na decyzję czy kandydować do samorządu i którą radę wybrać: gminną, powiatową czy sejmik wojewódzki

EGZEMPLARZ OBOWIĄZKOWY WBP w Kielcach

SAMORZĄDOWY BALAST POLITYKI

W samorządzie powinny dominować indywidualności, a nie partyjny motłoch - twierdzi jeden z byłych kieleckich radnych. Tymczasem ordynacja wyborcza została tak skonstruowana, że praktycznie nie daje możliwości startowania do rad powiatowych, a zwłaszcza do sejmiku wojewódzkiego, bez wyraźnego politycznego „określenia się". To zniechęca wielu doświadczonych wójtów czy burmistrzów. - Kampania jest tak upolityczniona, że nie ma w niej miejsca dla prawdziwych samorządowców - twierdzi wójt Pierzchnicy, Marek Zatorski.

Tworząc ordynację polityczni antagoniści - Akcja Wyborcza „Solidarność" i Sojusz Lewicy Demokratycznej - stanęli w jednej linii. Przygotowali wyborcom taką ordynację, która największe szanse daje właśnie im.

- Jest skomplikowana - uważa burmistrz Bodzentyna, **Marek Krak**. - Ludzie nie wiedzą, że muszą rejestrować komitety wyborcze. We wrześniu może się okazać, że wielu potencjalnych radnych nie ma skąd kandydować.

„Bomba poszła w górę" - o październikowych wyborach samorządowych czytaj w jutrzejszym Magazynie „SL". **(sin)**

Impulsy pod strzechy

W połowie września ogłoszona zostanie trzecia tura przetargu na budowę niezależnej stacjonarnej sieci telekomunikacyjnej, która świadczyć będzie usługi na terenie obecnego województwa kieleckiego.

Potentatowi w zakresie zysków czerpanych z impulsów telefonicznych, czyli Telekomunikacji Polskiej S.A., przybędzie znaczący konkurent.

Czytaj na str. 5

Napady sezonowe

Trzech mężczyzn podejrzanych o dokonywanie rozbojów zatrzymała policja w Warce. Wszyscy są robotnikami sezonowo pracującymi w okolicznych sadach.

Wczoraj po południu do Komisariatu Policji w Warce zgłosił się mężczyzna, który został dotkliwie pobity i okradziony z ubrania. Policja zatrzymała trzech podejrzanych. Mieli przy sobie rzeczy poszkodowanego i zegarek. Okazało się, że wszyscy są robotnikami sezonowymi pracującymi w okolicznych sadach. Przyjechali tu m.in. z Katowickiego i z Pomorza.

- Rozboje, których sprawcami są pracownicy sezonowi, to dla nas ogromny problem - mówi **Włodzimierz Bogumił**, zastępca komendanta Komisariatu Policji w Warce. - Przyjeżdżają tu ludzie, którzy nie mają pracy, często recydywiści, liczący na łatwe łupy. Zarobione pieniądze przepijają, później włamują się do mieszkań, dokonują rozbojów.

W ostatnim czasie warecka policja odnotowała już kilka pobić i napadów, których sprawcami byli przyjezdni. Kilku przestępców trafiło do aresztu. W miejscach szczególnie zagrożonych, zwłaszcza w okolicy dworca, wprowadzono wzmożone patrole policyjne. **(kor)**

Wczoraj młodzi ludzie obrzucali się pomidorami podczas święta „Tomatina" w Bunol koło Walencji (Hiszpania). Około 20 tysięcy uczestników tej bezkrwawej bitwy zużyło 132 tony pomidorów Fot. PAP/EPA

Bonnie szaleje na wybrzeżu

Huragan „Bonnie" zmierza w kierunku wybrzeży stanu Północna Karolina w USA. Mieszkańcy przygotowują się na nadejście powodzi, deszczów i tornad.

Pierwszy w tym sezonie duży huragan na Atlantyku dotarł do lądu z prędkością 185 kilometrów na godzinę, powodując fale o wysokości ponad 3 metrów.

O piątej rano czasu lokalnego, „Bonnie" szalała około 210 kilometrów od Wilmington. Władze podały, że burza zdaje się zmierzać w kierunku miasta. Jednak meteorolodzy z Narodowego Centum Huraganów wciąż oczekują, że potężna burza skieruje się bardziej na północ.

We wtorek ewakuowano ponad pół miliona mieszkańców i turystów z plaż i nisko położonych terenów. W nocy otwarto 85 tysięcy schronisk. **(IAR)**

Literowa układanka

Jutro ostatnia edycja naszej zabawy. W następny czwartek wylosujemy po raz ostatni nagrodę tygodnia w wysokości 500 zł. Natomiast losowanie głównej nagrody w postaci sprzętu RTV wartości 3000 zł będzie miało miejsce 5.IX.98 w czasie imprezy „Razem" na Kadzielni. Zapraszamy!

Prezentacja modelu
Klasa A
w Radomiu, ul. Warszawska 35
godz. 11.00 - ZAPRASZAMY

Mercedes-Benz

1694/RR

TELEGRAM

WSU

STUDIA PODYPLOMOWE w WSU w zakresie:
- rachunkowości
- bankowości
- informatyki
- ubezpieczeń

10 - 12 zjazdów w systemie sobotnio-niedzielnym

Warunkiem przyjęcia są ukończone studia wyższe (magisterskie lub licencjackie), koszt 1.750 zł (płatne w 3 ratach).

ZAPISY DO 30 WRZEŚNIA 1998 R.

689/aa

WSU

WYŻSZA SZKOŁA UBEZPIECZEŃ W KIELCACH, ul. M. Konopnickiej 21, tel. (041) 344-52-64

http://sbc.wbp.kielce.pl/

Antoni Filar ratownik GOPR z Rabki pomaga wejść na skałę aspirantowi Marcinowi Haluchowi z JRG w Kielcach Fot. D. Gacek

W kieleckiej Jednostce Ratowniczo-Gaśniczej nr 2 powstaje jedyna w województwie grupa ratownictwa wysokościowego

Strażacy alpiniści

Wczoraj na skałach rezerwatu Kadzielnia sześciu strażaków, pod okiem instruktorów z Górskiego Ochotniczego Pogotowia Ratunkowego z Rabki, uczyło się wspinaczki nad kilkudziesięciometrową przepaścią i ćwiczyło podstawy alpinizmu.

Najciekawszą częścią wczorajszego dnia było zbudowanie kolejki linowej tzw. „tyrolki". Jak powiedział nam dowódca jednostki aspirant sztabowy **Jan Frydrych** strażacy dostali już podstawowe wyposażenie do przeprowadzania akcji ratunkowych w miejscach, gdzie trzeba użyć sprzętu do wspinaczki wysokogórskiej, do ich dyspozycji przeznaczono także ciężarowego mercedesa - niemiecki dar.

Od trzech dni intensywne szkolenie przechodzi sześciu strażaków, po pomyślnie zdanych egzaminach przed komisją w Warszawie, w Kielcach będzie dwunastu strażaków - alpinistów.

Przed strażakami jeszcze dwa dni intensywnych i ciekawych ćwiczeń, między innymi ratowanie rannych z wieżowca i praca z helikoptera. **(DG)**

Sojusze i sztaby wyborcze

Gotowi do startu

W Busku Zdroju o mandaty do trzech szczebli władzy samorządowej w gminie, przyszłym powiecie i sejmiku wojewódzkim, ubiegać będą się cztery ugrupowania. Zawarto już sojusze i utworzono sztaby wyborcze, powstają listy kandydatów.

Lewica idąca po mandaty pod szyldem SLD reprezentowana będzie przez przedstawicieli Socjaldemokracji Rzeczypospolitej Polskiej, Ogólnopolskie Porozumienie Związków Zawodowych, Polską Partię Socjalistyczną, Związek Nauczycielstwa Polskiego, Związek Byłych Żołnierzy Zawodowych, Związek Pracowniczych Ogródków Działkowych oraz związki zawodowe pracowników kilku miejscowych zakładów pracy (m.in. ZOZ, PPU, PKS, Sanatorium „Rafał" i MGZK)

Centrum reprezentowane jest przez dwa obozy: „Gospodarną Gminę Busko Zdrój 2000" oraz „Gospodarny Powiat Busko Zdrój 2000". Trzon obu stanowią - jak czytamy w pierwszych odezwach wyborczych - profesjonaliści, którzy działać chcą ponad podziałami partyjnymi w imię szeroko rozumianego dobra lokalnej społeczności. Oprócz byłych i obecnych samorządowców, gospodarne: „Gmina" i „Powiat", oparte będą o Polskie Stronnictwo Ludowe, Buskie Stowarzyszenie Gospodarcze, Ochotnicze Straże Pożarne, Związek Młodzieży Wiejskiej „Wici" i Związek Harcerstwa Polskiego oraz Polski Związek Emerytów, Rencistów i Inwalidów.

Na prawej flance buskiej scenki politycznej znajdą się: idąca samodzielnie do wyborów, licząca 24 członków i bliżej nieokreśloną liczbę sympatyków Unia Wolności oraz Buska Akcja Samorządowa. To ostatnie ugrupowanie skupiło pod swój sztandar działaczy i sympatyków AW"S" oraz nielicznych reprezentantów Porozumienia Centrum i Ruchu Odbudowy Polski.

W gminach wchodzących w skład przyszłego powiatu - Gnojno, Pacanów, Solec Zdrój, Wiślica, Tuczępy, Nowy Korczyn i Stopnica - od dawna „karty rozdaje" głównie PSL i nic nie wskazuje na to, aby w nadchodzącej kampanii, hegemonia ta mogła być zachwiana. Daje to spory handicap Gospodarnym „Gminie" i „Powiatowi", przynajmniej w kontekście wyborów do starostwa buskiego. Elektorat czeka teraz na opublikowanie pełnych list kandydatów. **(imi)**

Do Kielc z Korpusu Pokoju

Zgodnie z porozumieniem zawartym w lutym 1990 roku pomiędzy rządem Stanów Zjednoczonych Ameryki i rządem Rzeczpospolitej Polskiej, Amerykański Korpus Pokoju na prośbę władz miasta skierował do nieodpłatnej ochotniczej służby w Kielcach Marka Lenzi, wolontariusza Korpusu Pokoju.

Współpracując z Wydziałem Ochrony Środowiska i Rolnictwa oraz Centrum Edukacji Ekologicznej będzie on zajmował się realizacją założeń Świętokrzyskiego Programu Edukacji Ekologicznej, uczestniczył w projekcie rzeczników ochrony środowiska, a także brał udział we wdrażaniu prawidłowej gospodarki odpadami i przygotowaniach do Lokalnej Agendy 21.

Służba **Marka Lenzi** w naszym mieście będzie trwała dwa lata - od 21 sierpnia br. do 30 czerwca 2000 roku.

Kronika policyjna

Pijany pirat

W Brzezinach, gmina Szydłów pijany kierowca mazdy Mirosław M. potrącił idącą poboczem 16-letnią mieszkankę Kielc. Monika M. z ciężkimi obrażeniami czaszki i klatki piersiowej trafiła do szpitala w Staszowie.

Tragiczny sen?

W Szewnej, w gminie Bodzechów kierujący fordem transitem Ryszard J. najechał na mężczyznę. Było ciemno i kierowca nie zauważył leżącego na jezdni człowieka. Osoba, która nie miała przy sobie żadnych dokumentów, zginęła na miejscu. Policja ustala personalia ofiary wypadku i przyczyny tragicznego zdarzenia.

Ciężarówka wyparowała

W Starachowicach nie zidentyfikowani złodzieje ukradli z podwórka przy ul. Majówka iveco. Sforsowali bramę wjazdową na posesję, obezwładnili gazem, pilnującego obejścia, psa i wyłączyli auto-alarm. Po wyłamaniu zamków otworzyli drzwi kabiny kierowcy i zerwali blokady zabezpieczające kierownicę oraz skrzynię biegów. Nie zauważeni przez nikogo sprawcy odjechali TIR-em chłodnią w nieznanym kierunku.

(BOT)

Spotkanie z pisarzem

Zbigniew Święch, znany krakowski publicysta i autor cyklu książek „Mikroby, groby i uczeni"spotka się dzisiaj (27 bm.) z czytelnikami o godz. 19 w uzdrowisku w Busku-Zdroju. Będzie mu towarzyszyć jego wydawca, pani **Roma Habowska**, u której nabyć można najciekawsze pozycje książkowe tego autora. Po spotkaniu Zbigniew Święch będzie podpisywał swoje książki, w których dokument historyczny miesza się z sensacyjnymi wątkami. **(E)**

Pani Naczelnik

mgr MAŁGORZACIE POPIEL

wyrazy szczerego współczucia z powodu tragicznej śmierci

MĘŻA RYSZARDA

składają:

Dyrekcja, koleżanki i koledzy z Oddziału Zakładu Ubezpieczeń Społecznych w Kielcach.

Małgosiu w tych trudnych chwilach całym sercem jesteśmy z Tobą

1003/ri

Z głębokim żalem zawiadamiamy, że odszedł od nas w dniu 26.VIII.1998 r. przeżywszy lat 67 ukochany mąż, tatuś i dziadziuś

śp. lek. med. JÓZEF ŁUSZCZAK

Nabożeństwo żałobne odbędzie się w bazylice katedralnej w dn. 29.VIII.1998 r. o godz. 12, po czym nastąpi wyprowadzenie zmarłego na Cmentarz Stary

Pogrążona w głębokim smutku Rodzina

1014/ri

Miał rozliczyć się z gangiem, ale pieniądze zatrzymał

Porwanie w rozliczeniu

Śledztwo przeciw groźnemu gangowi z Końskich zakończył Wydział Śledczy kieleckiej Prokuratury Wojewódzkiej. Członków grupy oskarżono między innymi o uprowadzenie, postrzelenie i uwięzienie 36-letniego Andrzeja Ś. Przywódcy gangu zarzucono ponadto dokonanie dwóch zuchwałych i brutalnych gwałtów.

W skład grupy przestępczej wchodziło czterech wielokrotnie karanych recydywistów oraz dwóch dwudziestokilkuletnich, wcześniej nie karanych, mężczyzn. Ci ostatni byli wykonawcami porwania Andrzeja Ś. w lutym tego roku. Grupę rozpracowano w śledztwie dotyczącym właśnie tego przestępstwa. Gang miał wyraźną strukturę hierarchiczną. Obowiązywał w nim podział ról, uprawnień i obowiązków, z którymi związany był podział zysków. Za przywódcę prokurator uznał 34-letniego Dariusza B., trzykrotnie w przeszłości karanego. Najmłodszy członek szajki został do niej przyjęty ze względu na to, że wcześniej pracował w policji. Według prokuratora czterej oskarżeni oraz pokrzywdzony Andrzej Ś. przed kilkoma laty zorganizowali grupę przestępczą zajmującą się obrotem samochodami produkcji zachodniej. Andrzej Ś. w ubiegłym roku na zlecenie przywódcy, Dariusza B., miał zmusić jakąś nieznaną osobę do zapłacenia 100 tys. marek niemieckich. Pieniądze te odebrał, lecz zatrzymał je dla siebie. To stało się przyczyną konfliktu z oskarżonymi.

Uprowadzony w Sworzycach

20 lutego gang dokonał precyzyjnie zaplanowanego porwania. Andrzej Ś. został uprowadzony w Sworzycach sprzed domu znajomego, do którego przyjechał wraz z kolegą i swoją narzeczoną. Jak podaje akt oskarżenia, dwaj najmłodsi członkowie bandy, Krzysztof M. i Wojciech G., zamaskowani kominiarkami i uzbrojeni w rewolwer, wyciągnęli pokrzywdzonego z samochodu. Ten broniąc się ugodził jednego z napastników scyzorykiem w plecy, drugiego w prawą nogę. Krzysztof M. oddał wtedy kilka strzałów. Kula ugodziła Andrzeja Ś. w lewe ramię. Następnie bandyci skuli go kajdankami i odjechali z nim swoim samochodem. Po kilku minutach na miejsce porwania przyjechali mercedesem czterej inni oskarżeni - Dariusz B., Mirosław J., Józef T. i Krzysztof Sz. Z terenu posesji zabrali samochód BMW, w którego sprowadzenie zaangażowany był Andrzej Ś., a należący do jego szwagra. Następnie pojechali do właściciela auta i pod groźbą pobicia zmusili go do podpisania czystego druku umowy sprzedaży.

Przetrzymywany w lesie

W tym czasie dwaj porywacze zawieźli Andrzeja Ś. do lasu w pobliżu bazy CPN w Baryczy. Tu przez telefon komórkowy kazali mu dzwonić do rodziny po 150 tys. zł, których żądali za uwolnienie. Przykutego do drzwi pozostawili na noc w samochodzie. Następnego dnia rano wyprowadzili go i przykuli do drzewa. Znów kazali mu dzwonić po pieniądze, a wobec niezadowalającego ich efektu Krzysztof M. zabrał pokrzywdzonemu 1,5 tys. zł oraz złoty łańcuszek i bransoletkę warte kolejne 1,5 tys. Około godz. 14 zmusili go do picia wódki, a następnie odpięli mu kajdanki i wskazali drogę do bazy CPN.W trakcie podjętego śledztwa zdemaskowano kolejno wszystkich członków gangu. W lesie, gdzie przetrzymywany był Andrzej Ś., znaleziono rewolwer samodziałowy kalibru 9 mm oraz dwie kominiarki. Ponadto w domu Krzysztofa M. odkryto amunicję i elementy składowe pistoletu „walther" produkcji niemieckiej, które posiadał bez zezwolenia. W toku śledztwa Dariuszowi B. oprócz zarzutów dotyczących porwania oraz zabrania BMW wartego 44 tys. zł przedstawiono również zarzut zgwałcenia dwóch kobiet w 1996 roku i w styczniu roku bieżącego. Mirosławowi J. i Krzysztofowi Sz. przypisano pomoc w dokonaniu jednego z gwałtów. Przestępstwa te uwzględnione zostały w akcie oskarżenia, jak również wyłudzenie przez Mirosława J. 20 tys. zł kredytu w jednym z banków w Ostrowcu Świętokrzyskim. Sprawa trafiła do Sądu Wojewódzkiego w Kielcach.

MAREK KORNACKI

SŁOWO LUDU 27 SIERPNIA 1998 NR 198/A

http://sbc.wbp.kielce.pl/

Tylko 16 z 80 gmin województwa uregulowało tegoroczne składki na funkcjonowanie sejmiku samorządowego

Kadencja na kredyt?

KIELECKIE. Gminy zalegają ze składkami wobec kieleckiego sejmiku. 6 samorządów zapłaciło tylko za I kwartał tego roku, Bodzechów i Słupia Konecka nie dały ani grosza. Tymczasem dwie dodatkowe letnie sesje i uczestnictwo w Ruchu na Rzecz Obrony Regionu spowodowały, że sejmikowa kasa zaczyna świecić pustkami. Czy sejmikowi zabraknie pieniędzy na pożegnanie z delegatami ?

Zgodnie z ustawą o samorządzie jego działalność finansują gminy regionu, wpłacając ustaloną przez delegatów stawkę „ na głowę" mieszkańca. W tym roku wynosi ona 80 gorszy. I jak twierdzi **Anna Rzepka**, dyrektor biura Sejmiku Samorządowego Województwa Kieleckiego nie należy do najwyższych w kraju.

Im większa i liczniejsza gmina, tym bardziej obciążona kosztami utrzymania sejmiku. Wydawałoby się, że właśnie ci najwięksi najbardziej zwlekają ze składkami, okazuje się, że jednak nie... - Kielce, Starachowice, Ostrowiec wpłaciły już dwie trzecie należnych nam kwot, Skarżysko prawie całość, natomiast Bodzechów i Słupia Konecka ani grosza. Miechów, Daleszyce, Nowa Słupia, Pierzchnica, Sobków i Złota Pińczowska uregulowały tylko pierwszy kwartał - mówi Anna Rzepka. Tymczasem latem sejmik miał dwie"nadprogramowe" sesje (związane z konfliktem w kieleckim magistracie i opiniowaniem okręgów wyborczych) , co wiązało się z kosztami organizacyjnymi i wypłatą diet dla delegatów. Część pieniędzy z budżetu poszło też na działalność Ruchu na Rzecz Obrony Regionu.

- Prowadzimy bardzo dużo inwestycji i borykamy się z kłopotami finansowymi - tłumaczy zaległości Daleszyc **Mirosława Duda**, p.o. sekretarza w UG. - Do końca września uregulujemy składki za dwa kwartały, a do końca roku resztę powinności .

To samo zapowiada **Jerzy Murzyn**, wójt Bodzechowa - Jak tylko wpłynie trzecia rata podatku rolnego, zaraz prześlemy pieniądze do sejmiku.

We wrześniu planowana jest ostatnia, dwudniowa uroczysta sesja sejmiku tej kadencji. W ubiegłym tygodniu marszałek kieleckiego sejmiku, **Józef Szczepańczyk**, apelował do delegatów: - Naciskajcie w gminach na uregulowanie składek, bo nie będziemy mieli jej za co przygotować !

(sin)

Kielecka „wojna o władzę" - dziś rozprawa przed NSA

Kto łamał prawo

KRAKÓW. Być może już dziś sędziowie Naczelnego Sądu Administracyjnego dadzą nam odpowiedź na pytanie, który prezydent Kielc działał legalnie. Po kilku miesiącach sporów będziemy wiedzieć, kto łamał prawo.

Jak wielokrotnie informowaliśmy, wiosną kielecka Rada Miejska odwołała zarząd kierowany przez **Bogdana Borkowskiego** i powołała nowy, z prezydentem **Jackiem Jędrzejkiewczem** na czele. Wojewoda uchylił tę uchwałę, twierdząc, że była niezgodna z prawem. Jednak radni zdążyli, przed końcem kadencji, skierować skargę na tę decyzję do NSA. W lipcu w Urzędzie Miasta doszło do działań podjazdowych, w których przy pomocy wiertarek i zakulisowych rozgrywek dwaj prezydenci walczyli o władzę. Premier po kilkunastu dniach „wojenki" powołał na stanowisko komisarza **Marka Scelinę**. Ośrodek Zamiejscowy NSA w Krakowie jest już przygotowany do rozstrzygnięcia sprawy „wojny o władzę" w kieleckim magistracie. Być może już dziś rozstrzygnie, który zarząd miasta działał zgodnie z prawem.

- Termin jest wyznaczony, wszystkie osoby - strony konfliktu - zostały powiadomione. Rano odbędzie się posiedzenie wstępne, a o godzinie 9 rozpocznie się rozprawa - poinformował nas **Zbigniew Łąka**, wiceprezes Ośrodka Zamiejscowego NSA w Krakowie.

(hub)

Unia Wolności chce renegocjacji umowy koalicyjnej

Zmienić wojewodę

KIELCE. Piotr Żak, rzecznik prasowy Akcji Wyborczej „Solidarność" uważa, że jeśli wojewoda w jakimś województwie był źródłem konfliktów, nie powinien rządzić nowym województwem. - To stwierdzenie odnosi się do wojewody kieleckiego - mówi Krzysztof Włodarczyk wiceprzewodniczący Rady Regionalnej Unii Wolności.

UW chce renegocjacji umowy z Akcją Wyborczą „Solidarność". - Nowy Rok rozpoczniemy w nowym układzie wojewódzkim. Trzeba również określić kompetencje drugiego wicewojewody. A w przypadku województwa świętokrzyskiego musi dojść do zmiany gospodarza województwa. Ponieważ obecny z AW"S" się nie sprawdził, chcemy by stanowisko to objął przedstawiciel UW - twierdzi **K. Włodarczyk**.

W umowie koalicyjnej zapisano, że 12 wojewodów w starym układzie administracyjnym wyznacza AW"S" w porozumieniu z UW, a pozostałych bez Unii. W praktyce okazało się, że AW"S" mianowała wszystkich wojewodów. UW nie chce dopuścić do powtórzenia tej sytuacji w nowym układzie województw.

- Nie sądzę, żeby renegocjacja umowy była potrzebna. Ustawa szczegółowo ustala kompetencje pierwszego wicewojewody, który zastępuje wojewodę we wszystkim i drugiego wicewojewody, wykonującego tylko zlecone czynności. A wojewoda Ignacy Pardyka jest lepszy, niż wynika to z enuncjacji prasowych. Upublicznienie krytyki jego działalności przez lokalnych działaczy UW, bez wcześniejszej rozmowy z zainteresowanym, uważamy za zerwanie umowy koalicyjnej - informuje przewodniczący Rady Regionalnej AW„S" **Waldemar Bartosz**.

(el)

Potrzebna jest weryfikacja

Instruktor pod kluczem

KIELCE. Wczoraj instruktor nauki jazdy, który będąc pod wpływem alkoholu potrącił ze skutkiem śmiertelnym rowerzystę stanął przed Sądem Rejonowym. Sędzia zadecydował o jego tymczasowym aresztowaniu na okres dwóch miesięcy.

Tragiczny wypadek wydarzył się w poniedziałek na ul. Jagiellońskiej w Kielcach. Kilka minut po godz. 20 pijany instruktor, kierujący fiatem uno oznaczonym literą „L" - „Nauka jazdy" z dużą siłą uderzył w tył roweru, którym jechał Ryszard P. Rowerzysta poniósł śmierć na miejscu. Sprawca wypadku Krzysztof S. miał we krwi 1, 83 alkoholu. Wczoraj instruktor został przesłuchany przez prokuratora.

- Wystosowaliśmy wniosek do sądu o tymczasowe aresztowanie podejrzanego o spowodowanie wypadku ze skutkiem śmiertelnym. Postawiliśmy mu zarzuty o naruszenie zasad bezpieczeństwa w ruchu drogowym i nieumyślne pozbawienie życia, czyli zarzuty wynikające z art. 145 par. 2 i 3 kodeksu karnego. Sąd będzie już orzekał pod rządami nowego kodeksu karnego, który będzie obowiązywał od 1 września - powiedział **Jarosław Łupiński**, z-ca Prokuratora Rejonowego w Kielcach.

Sędzia przychylił się do wniosku prokuratora i wobec Krzysztofa S. zastosował środek zapobiegawczy w postaci tymczasowego aresztu.

***

W poniedziałek pijany instruktor jednej z kieleckich szkół nauki jazdy śmiertelnie potrącił służbowym samochodem rowerzystę. Jak oceniają taki czyn :

Bogdan Karp, rzecznik Prokuratury Wojewódzkiej w Kielcach: - Jest to wypadek drogowy, który będzie rozpatrywany na podstawie obowiązujących przepisów karnych. To że ta osoba była instruktorem jazdy i prowadziła samochód po wypiciu alkoholu, będzie na pewno okolicznością obciążającą.

Podinspektor **Zbigniew Cetera**, naczelnik Wydziału Prezydialnego KWP w Kielcach : - Zginął człowiek. Oburza mnie, że samochód prowadziła po pijanemu osoba, która uczyła jeździć innych. Uczeń ma brać przykład ze swojego mistrza. Jaki wzór dla przyszłych kierowców daje pijany instruktor? Kielecki instruktor nauki jazdy (poprosił o anonimowość, nazwisko znane redakcji) - Niektórzy instruktorzy jeżdżą po wypiciu jednego lub dwóch piwa. To już się staje plagą w Kielcach. Wielu nie ma odpowiednich kwalifikacji. Gdyby przyszło im przejść przez testy psychotechniczne, to wielu odpadłoby już w przedbiegach. Dotyczy to zwłaszcza osób starszych, które wiele lat temu dostały uprawnienia. Potrzebna jest gruntowna weryfikacja tego zawodu.

Paweł Jaśkowski, kierownik Kieleckiej Szkoły Jazdy - Zachowanie tego instruktora oceniam tak jak większość ludzi - negatywnie. Jeśli pił nie powinien wsiadać do samochodu, ta zasada dotyczy wszystkich kierowców . To, że był instruktorem jeszcze pogarsza sprawę. Zapowiadana jest weryfikacja instruktorów jazdy, będą musieli przejść testy psychotechniczne. Wiele, zwłaszcza starszych, osób zrezygnuje i odejdzie z pracy.

(MAG), (BOT)

Zapowiadana jest weryfikacja instruktorów nauki jazdy

Fot. D. Gacek

Dziś „głośny telefon", Kielce, nr 344-48-16

Wyższa szkoła jazdy

Bulwersujący wypadek, w którym poniósł śmierć człowiek najechany przez pijanego instruktora nauki jazdy wciąż wywołuje różne reakcje. Jest na pewno tragicznym ostrzeżeniem dla wszystkich użytkowników dróg, ale także nasuwa refleksje natury moralnej. Dotyczy przecież nie tylko trzeźwości instruktorów jazdy, także kultury picia alkoholu, również systemu kształcenia nowych kierowców. Na opinie i refleksje w tej sprawie czekamy dziś, w godz. 10-12, pod redakcyjnym telefonem „Słowa Ludu" w Kielcach, nr 344-48-16.

Okoliczności śmierci podleśniczego bada prokuratura

Las będzie pusty bez niego

STASZÓW. Prokuratura Rejonowa w Staszowie nie mogła jeszcze wczoraj definitywnie wypowiedzieć się o przyczynach śmierci 47-letniego podleśniczego Stanisława K. z leśnictwa Mokre. Koledzy tragicznie zmarłego nie wierzą, by było to samobójstwo.

- Po otrzymaniu protokołu z oględzin i sekcji zwłok będzie można cokolwiek powiedzieć o okolicznościach śmierci leśnika - mówi prokurator **Iwona Kajdzik**. - Dochodzenie prowadzi policja. Obok ciała mężczyzny leżała dubeltówka. W jednej lufie znajdował się jeszcze pocisk, w drugiej - łuska. Jeszcze w piątek, między szóstą i siódmą rano, Stanisław K. rozmawiał z rodziną. Później wyszedł na obchód lasu. Gdy znalazł go leśniczy **Jerzy Kweczlich**, już nie żył. - Miał wielką ranę postrzałową - nie ukrywa. - Nie jest to zwykła śmierć. Doszło do niej w warunkach terenowych, więc musi być szczegółowo zbadane.

To jest dla nas wielka tragedia, z której nie można robić sensacji.

Zastępca nadleśniczego Nadleśnictwa Staszów **Krzysztof Karst** uważa, że mógł to być nieszczęśliwy wypadek. Teren, w którym został znaleziony podleśniczy, jest silnie zachwaszczony, porośnięty jeżynami. Mężczyzna miał na nogach gumofilce. Z łatwością więc mógł zawadzić i przewrócić się.

W Mokrem Stanisław K. pracował od dwudziestu lat. Koledzy z pracy i przełożeni wspominają go jako człowieka spokojnego, cichego, uczynnego. - Zawsze był otoczony gromadą psów - mówią. - Kochał zwierzęta i las. Teraz las będzie pusty bez niego.

Pogrzeb, który odbył się we wtorek w rodzinnej parafii Stanisława K. w Szydłowie, zgromadził tłumy ludzi. W ostatniej drodze towarzyszyli mu koledzy z pracy, a także z kieleckiego Koła Łowieckiego „Odyniec", do którego należał.

(an)

http://sbc.wbp.kielce.pl/

Partie myślą, jak wygrać wybory

Posłowie do rad

Czy parlamentarzyści powinni startować w wyborach samorządowych? Większość radomskich polityków krytykuje ten pomysł, ale nie wyklucza, że posłowie i senatorowie z ich ugrupowań znajdą się na listach kandydatów. Być może niektórzy wystartują tylko po to, żeby wywalczyć mandat i ustąpić miejsca innym...

W ubiegłym tygodniu media poinformowały, że o miejsce w Sejmiku Samorządowym Województwa Mazowieckiego chcą się ubiegać parlamentarzyści SLD: **Regina Pawłowska** i **Zbigniew Gołąbek**, a niewykluczone, że również **Danuta Grabowska**. Według sekretarza radomskiej SdRP **Bohdana Karasia**, informacja ta nie do końca jest prawdziwa, choć - jak przyznał - „socjaldemokracja łączy duże nadzieje z kandydowaniem posłów i senatorów do rad różnych szczebli".

- Ale żadne ostateczne decyzje w tej sprawie jeszcze nie zapadły - zastrzega Karaś. - Jednak nie oszukujmy się: wybory samorządowe będą miały charakter polityczny, bo ordynacja preferuje duże partie kosztem małych, lokalnych ugrupowań. A skoro polityka będzie obecna w wyborach, to dlaczego nie postawić na osoby znane, sprawdzone, które „pociągną" swoje listy wyborcze i zapewnią sukces także mniej znanym kandydatom?

Według Karasia, partie już przygotowały swoistą taktykę wyborczą: poseł startuje w wyborach, a potem, gdy zdobędzie mandat, zrzeka się go i oddaje swoje miejsce osobie, która zajęła drugie miejsce na liście.

- Nie twierdzę, że tak uczyni SDRP. Ale podobną taktykę umożliwia ordynacja i to na jej twórcach spoczywa odpowiedzialność za to, co się będzie działo - tłumaczy.

Przeciwko kandydowaniu parlamentarzystów opowiada się natomiast wicewojewoda **Maria Wasiak**: - Pomysł z ustępowaniem miejsc uważam za mało poważny i wprowadzający wyborców w błąd. Poza tym trzeba pamiętać, że sejmiki samorządowe to będą małe parlamenty, w przypadku sejmiku mazowieckiego - parlament małego państwa. Dlatego prawidłowe wypełnianie funkcji radnego będzie wymagać ogromnego wysiłku i dużych kompetencji. Czy traktujący na serio swoje obowiązki poseł znajdzie jeszcze czas na sprawy samorządowe?

Podobnie myśli **Wojciech Ścibor** z Centroprawicy. Ale - jak zaznacza - jego ugrupowanie może być zmuszone do wystawienia na listach znanych osób, na przykład posła ROP **Dariusza Grabowskiego**. - Jeżeli SLD zagra swoimi liderami i w ten sposób spróbuje zdobyć popularność, to trzeba będzie przeciwstawić im naszych liderów. Chociażby posłów. Nie bez kozery rząd Jerzego Buzka apelował o apolityczność wyborów. Widać ministrowie wiedzieli, co w trawie piszczy...

- Inny charakter mają wybory do sejmiku, a inny do rad gmin i powiatów - uważa z kolei **Krzysztof Kaczkowski** z Ruchu Społecznego AWS. - W tych pierwszych dużą rolę będzie odgrywała polityka, dlatego wśród kandydatów na pewno znajdą się osoby ściśle związane z silnymi ugrupowaniami politycznymi. Niewykluczone, że także parlamentarzyści. Natomiast w samorządach powiatowych i gminnych wielkiej polityki powinno być jak najmniej.

O tym, którzy z parlamentarzystów wystartują w wyborach, dowiemy się najpóźniej 11 września. Do tego dnia partie i ugrupowania muszą zarejestrować swoje listy wyborcze.

ARKADIUSZ KUTKOWSKI

Kurator odwołał dyrektorów bliskich SLD

Kara za przekonania?

Radomska SdRP żąda cofnięcia przez kuratora oświaty Bogusława Tundziowskiego wypowiedzeń dla trójki związanych z SLD dyrektorów burs.

Kurator wymówił pracę **Mariannie Gonciarz**, **Zenonowi Augustynowi** oraz **Zbigniewowi Zatorskiemu**. Zaznaczył, że swoje funkcje mogą pełnić tylko do końca sierpnia, a zwalniani są „z powodu braku wymaganych kwalifikacji". Tymczasem, jak twierdzi **Waldemar Kaczmarski**, przewodniczący Rady Miejskiej SdRP w Radomiu, cała trójka ma wyższe wykształcenie pedagogiczne, ukończyła kursy opiekuńczo-wychowawcze, a dyrekt rami burs została na 5 lat, po wygr niu konkursów.

„Teraz nagle nowy kurator, p. B gusław Tundziowski, też tylko magi ter, wyznacza całej trójce tylko 5 d na opuszczenie zajmowanych stan wisk, chyba po to, by nie mieli szan odwołania się. Ta nowa czystka n znamiona karania ludzi z racji wyzn wanych przez nich poglądów polityc nych" - pisze W. Kaczmarski.

Z Bogusławem Tundziowskim n udało się nam wczoraj skontaktowa Jak nam powiedziano w Kuratoriu Oświaty, nie będzie go w pracy do p niedziałku. **(nika**

Dr Ząbek pokaże jak myć zęby

Sanepid edukuje

Młodzi mieszkańcy naszego województwa są objęci ośmioma programami edukacyjnymi realizowanymi przez sanepid i szkoły.

- Jedną z najpoważniejszych akcji były szczepienia profilaktyczne przeciwko wirusowemu zapaleniu wątroby typu B - mówił na wczorajszej konferencji prasowej **Wojciech Frączyk** z WSSE w Radomiu. - Objęto nimi 6826 dzieci, z czego 2006 w Radomiu i 1760 w Grójcu.

Innym poważnym problemem jest narkomania. Według danych sanepidu w Radomskiem co szósty uczeń szkoły podstawowej miał już kontakty z narkotykami. - Razem z policją, Monarem i Karanem chcemy ustalić miejsca najbardziej zagrożone - powiedział W. Frączyk. - Program wyjaśnia wszystkie aspekty narkomanii. Dorośli dowiadują się, jak rozpoznać pierwsze obj wy narkomanii u swoich dzieci.

W ramach programu „Śnieżnobia uśmiech" propagowane jest zachowan właściwej higieny jamy ustnej. - Dzie dostają m.in. szczotkę oraz pastę d zębów. O tym jak myć zęby mów doktor Ząbek podczas projekcji film odtwarzanego z kasety wideo - tłum czyła **Zofia Barlik** z WSSE.

Sanepid prowadzi też w szkołac ponadpodstawowych szkolenia po więcone zapobieganiu zakażeniem w rusem HIV i chorobie AIDS. Mają on pomóc w unikaniu zagrożeń oraz kszta łtować odpowiedzialność za zdrow własne i innych oraz tolerancję wobe chorych na AIDS. Do młodzież w okresie dojrzewania adresowan jest z kolei program „Czas przemian". **(uss**

Kolejna akcja policji

Powrót pod kontrolą

Sprawdzany będzie również stan techniczny pojazdów.

Fot. Witold Matłok

Od jutra policja rozpoczyna akcję „Powrót". Kontrolowane będą autokary przywożące dzieci z letniego wypoczynku.

- Przyjrzymy się dokładnie stanowi technicznemu autobusów i sprawdzimy, czy kierowcy są trzeźwi. W balonik będzie musiał dmuchnąć każdy kontrolowany. Planujemy zorganizowanie nie tylko stacjonarnych punktów kontroli, przed którymi kierowcy potrafią się ostrzegać, ale i lotnych - na motocyklach i w radiowozach, także nie oznakowanych - poinformowano nas w Wydziale Ruchu Drogowego KWP w Radomiu.

Akcja potrwa trzy dni. Zaangażowani w nią będą niemal wszyscy funkcjonariusze z „drogówki" i prewencji. Ich zadaniem będzie też rozładowanie korków, które mogą tworzyć się na drogach w ostatni weekend wakacji. Funkcjonariusze mają wówczas informować kierowców o objazdach.

Najwięcej policyjnych patroli można spodziewać się na drodze numer 7 z Krakowa do Warszawy oraz na trasach do Rzeszowa i Lublina.

(aku)

Pijany kolejarz

Prawie 1,2 promila alkoholu miał zwrotniczy przyłapany na stacji Wolanów-Waliny. Akt oskarżenia przeciwko niemu trafił wczoraj do sądu.

30 czerwca policja otrzymała sygnał, że na stacji w Wolanowie pełni służbę nietrzeźwy kolejarz. Funkcjonariusze zatrzymali zwrotniczego Tomasza M. Jak się okazało, miał we krwi 1,15 promila alkoholu. Mężczyzna został odwieziony na izbę wytrzeźwień, a potem - do prokuratury. W czasie przesłuchania przyznał się do winy. Wyjaśnił, że przed dyżurem wypił dwie setki wódki i piwo. Ponieważ czuł się dobrze, postanowił iść do pracy...

(aku)

Z pociągu na komisariat

Pijanego awanturnika - pasażera pociągu z Przemyśla do Warszawy - zatrzymali w poniedziałek po południu policjanci z radomskiego komisariatu kolejowego.

Mężczyznę zdenerwowało, że kierownik pociągu zażądał od niego biletu. Odparł, że jest pracownikiem PKP i nie musi płacić za podróż. Kiedy kierownik chciał go wylegitymować, za począł się awanturować i - jak wynik z relacji pasażerów - zagroził kolejarzo wi... śmiercią. W czasie postoju na jedne ze stacji obsługa pociągu poinformowa o incydencie policję. Na dworcu w Ra domiu na awanturnika czekał już poli cyjny patrol. Mężczyzna odwieziony zo stał na izbę wytrzeźwień, a sprawę prze kazano prokuraturze. **(aku**

Przerwali pracę na wieść o zwolnieniach

Reakcja zdesperowanych ludzi

Załoga radomskiego Radoskóru przerwała na kilka godzin pracę, by zaprotestować przeciwko planowanym zwolnieniom oraz zaległościom w wypłacie wynagrodzeń.

Do strajku doszło przewczoraj rano. Protest wywołała informacja o planowanych zwolnieniach 300 osób spośród liczącej 1050 osób załogi. Do zorganizowania strajku nie przyznał się żaden z dwóch działających w zakładzie związków zawodowych. - To była spontaniczna reakcja zdesperowanych ludzi - mówi przewodniczący zakładowej „Solidarności" **Bronisław Komadowski**. Dodał, że takie strajki zdarzały się już kilkakrotnie. Do tej pory załoga otrzymała po 150 złotych zaliczki na poczet lipcowej pensji, a reszta wypłaty ma być podzielona na raty po 50 złotych.

W tej chwili średnia pensja w zakładzie wynosi 650 złotych. - Trudno się dziwić, że w takiej sytuacji pracownicy się buntują. Zwłaszcza teraz, kiedy wielu pracowników musi kupić swoim dzieciom przybory i pomoce szkolne, a nie ma na to pieniędzy - mówi B. Komadowski.

Prezes zarządu Radoskóru Jan Szczygielski był wczoraj nieuchwytny dla prasy.

(jp)

Ślady dawnej świetności zakładu.

Fot. Marcin Skorup

Pani Naczelnik

mgr MAŁGORZACIE POPIEL

wyrazy szczerego współczucia z powodu tragicznej śmierci

MĘŻA RYSZARDA

składają:

Dyrekcja, koleżanki i koledzy z Oddziału Zakładu Ubezpieczeń Społecznych w Kielcach.

Małgosiu w tych trudnych chwilach całym sercem jesteśmy z Tobą

1003/ri

Z głębokim żalem zawiadamiamy, że odszedł od nas w dniu 26.VIII.1998 r. przeżywszy lat 67 ukochany mąż, tatuś i dziadziuś

śp. lek. med. JÓZEF ŁUSZCZAK

Nabożeństwo żałobne odbędzie się w bazylice katedralnej w dn. 29.VIII.1998 r. o godz. 12, po czym nastąpi wyprowadzenie zmarłego na Cmentarz Stary

Pogrążona w głębokim smutku Rodzina

1014/ri

http://sbc.wbp.kielce.pl/

Radio Radom sprzedane

Akcje dla Puritii

Warszawska firma Puritia będzie inwestorem strategicznym w miejskiej spółce Radom Media, która jest właścicielem Radia Radom. Do końca miesiąca nowy partner ma wpłacić 600 tys. zł. W ten sposób będzie właścicielem 58 procent akcji.

Wczoraj Zarząd Miasta, właściciel spółki Radom Media, wybrał partnera strategicznego dla Radia Radom. Warszawska firma Puritia zainwestuje w rozgłośnię 600 tys. zł. Odpowiada to wartości 58 procent akcji. W praktyce oznacza to, że warszawska spółka przejmie kontrolę nad samorządowym radiem.

Przypomnijmy, prywatyzację Radia Radom miasto rozpoczęło wiosną tego roku. Do przetargu zgłosiło się osiem firm w tym m.in. właściciel Telewizji Dami Marian Wachowicz, kielecki Exbud oraz włoski przedsiębiorca Nicola Grauso. - Do drugiej tury negocjacji zaprosiliśmy trzech oferentów, którzy zaproponowali najlepsze warunki finansowe - poinformował nas **Jerzy Wojcieszek**, członek Zarządu Miasta. - Ofertę warszawskiej firmy uznaliśmy za najlepszą.

Samorządowe Radio Radom od lat było przedmiotem ataków radnych lewicy na prawicowe władze miasta. Domagali się oni, by samorząd zaprzestał dofinansowywania rozgłośni. Żądali też ujawnienia rzeczywistych kosztów jej utrzymania.

Tymczasem miasto od samego początku powołania spółki Radom Media zasilało radio kwotą kilkuset tysięcy zł rocznie. Sama opłata koncesji kosztowała ponad 200 tys. zł. Obecnie - chociaż radio będzie miało większościowego udziałowca - przez najbliższe dwa lata samorząd i tak musi pokrywać koszty koncesji. Będzie to kwota około 500 tys. zł. W praktyce pieniądze te zasilą prywatną spółkę. **(kor)**

Kradli aż wpadli...

Włamania z pasówką

W Drzewicy policja zatrzymała na gorącym uczynku dwóch mężczyzn, którzy odpowiedzą za kilka włamań do okolicznych sklepów. W ich mieszkaniach znaleziono przedmioty, które pochodziły z kradzieży.

Przynajmniej od kilku tygodni na terenie Drzewicy działała dobrze zorganizowana grupa złodziei, którzy włamywali się do sklepów na tzw. pasówkę (klucz dopasowywany do zamka). Kradli najbardziej chodliwe towary zarówno ze sklepów spożywczych, jak i przemysłowych.

Złodzieje zostali złapani na gorącym uczynku we wtorek po południu, podczas plądrowania jednego za sklepów. Młodszy z zatrzymanych nie ma jeszcze 18 lat. Jego kolega jest już pełnoletni. - W czasie przesłuchania obaj przyznali się do pięciu włamań w Drzewicy - powiedział nam **Jerzy Sokołowski**, komendant rejonowy policji w Przysusze.

W domu jednego z rabusiów policja odnalazła część łupów pochodzących z kradzieży. - Podejrzewamy, że włamywacze mają na sumieniu jeszcze kilka innych włamań i kradzieży. Niewykluczone, że mieli jeszcze kilku wspólników. Mogli także działać na terenie okolicznych miejscowości - mówi komendant Sokołowski. **(kor)**

Resortowe przychodnie również dla cywilów

Szukanie pacjenta

Pacjenci i osoby, które po wprowadzeniu w życie reformy służby zdrowia będą chciały korzystać z Kolejowej Poradni Specjalistycznej w Radomiu, mogą jeszcze do najbliższego piątku złożyć deklaracje o chęci korzystania z przychodni.

Podobne deklaracje zbierane są w pozostałych resortowych placówkach zdrowia.

W Radomiu działają trzy specjalistyczne przychodnie: kolejowa, policyjna i wojskowa. Są one dobrze wyposażone, przyjmują w nich lekarze specjaliści, między innymi kardiolodzy, dermatolodzy, gastrolodzy. Placówki zainteresowane są pozyskaniem jak największej liczby pacjentów. Od tego uzależnione jest bowiem powstanie tzw. resortowych kas chorych (za minimalną liczbę przyjęto 500 tys. osób dla każdej kasy). Przyszli pacjenci uzyskaliby uprawnienia do leczenia w przychodniach, korzystania z zabiegów oraz leczenia w resortowych szpitalach i sanatoriach.

- Od dziś można zgłaszać się w naszej przychodni po deklaracje - mówi **Adam Krajewski**, kierownik Polikliniki w Radomiu. - Nie stawiamy żadnych ograniczeń co do liczby przyszłych pacjentów.

W Wojskowej Specjalistycznej Poradni Lekarskiej wszyscy chętni mogą składać deklaracje do 25 września. Oprócz wizyt u lekarzy WSPL oferuje badania USG, rentgen oraz zabiegi rehabilitacyjne.

W Poradni Kolejowej deklaracje można składać tylko do najbliższego piątku. - Mieliśmy tylko dwa tygodnie na zebranie deklaracji, a jednak zainteresowanie przekroczyło nasze oczekiwania - usłyszeliśmy. **(jas)**

Za tydzień IV Radomski Festyn Lotniczy

Balonem na lisa

W powietrze wzbiją się motolotnie, balony, szybowce, samoloty amatorskiej konstrukcji oraz wojskowe iskry i orliki. Kiedy? Podczas IV Radomskiego Festynu Lotniczego, który odbędzie się 5 i 6 września na lotnisku na Sadkowie.

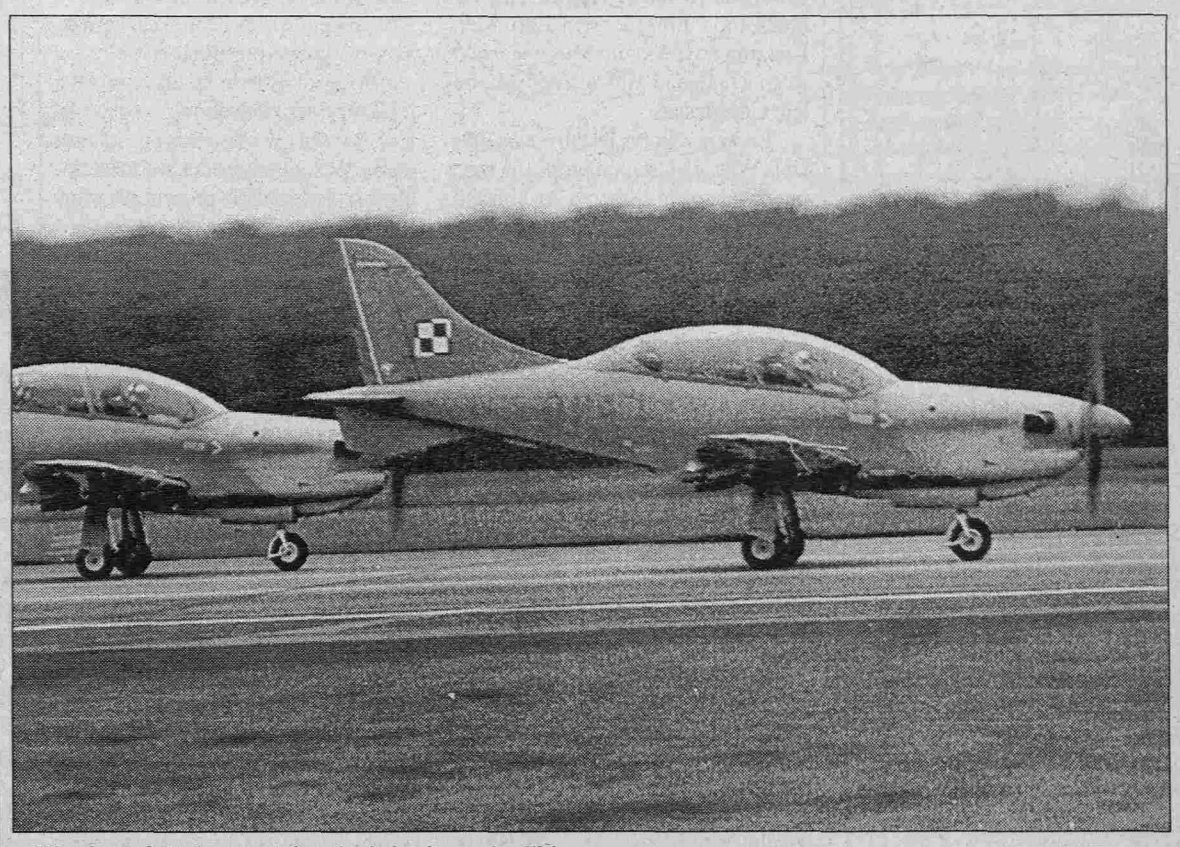

W pokazach będą uczestniczyć między innymi orliki. Fot. Marcin Skorupa

Organizatorem imprezy jest Fundacja Pomocy Poszkodowanym Lotnikom „Ikar". Wspiera ona finansowo lotników poszkodowanych w wypadkach oraz pomaga rodzinom pilotów, którzy zginęli podczas lotów. Całkowity dochód z imprezy zasili konto tej fundacji. To zapewne szczytny cel sprawił, że organizatorom udało się zaprosić do Radomia tak wielu znanych ludzi ze światka lotniczego. Swój przyjazd zapowiedział m.in. **Jerzy Makula**, wielokrotny mistrz świata w szybownictwie, na co dzień pilot LOT-u, który wykona specjalny pokaz akrobatyczny. W programie festynu umieszczono również występ mistrzów świata w akrobacji samolotowej (na lotnisku w Sadkowie będzie można zobaczyć wszystkie trzy zarejestrowane w Polsce nowoczesne samoloty do akrobacji EXTRA 300).

Podczas imprezy odbędzie się też I Radomski Rajd Powietrzny na trasie Radom - Dęblin - Radom, przeznaczony dla właścicieli prywatnych samolotów. Wystartują m.in. trzy samoloty **Zbigniewa Niemczyckiego**, a za sterami jednego z nich zasiądzie sam właściciel firmy Curtis. Swój przyjazd zapowiedział też pierwszy polski kosmonauta **Mirosław Hermaszewski**, syn legendarnego pilota Franciszka Wigury **Henryk Wigura** oraz **Ryszard Góra**, polski pilot szybowcowy, który posiada prestiżową odznakę Lilienthala.

W pokazach lotniczych będzie można zobaczyć samoloty iskra i orlik, specjalistyczny helikopter do zwalczania okrętów podwodnych Mi-14 oraz samoloty przeciwpożarowe dromader. Swoje możliwości zaprezentuje zespół bojowy kawalerii powietrznej oraz brygada antyterrorystyczna. Na Sadków przyleci też kilka balonów, które rozegrają między sobą konkurs pod hasłem „Polowanie na lisa". Swój udział w imprezie zapowiedział mieszkający w Szwecji polski pilot pasjonat, który będzie latał na historycznym niemieckim Jungermanie.

Prawdziwym hitem powinien być jednak prezentowany na specjalnej wystawie odrestaurowany samolot RWD-5, którym ponad 60 lat temu legendarny pilot **Stanisław Skorżyński** przeleciał Atlantyk. Poza tym w powietrze wzbiją się mniej lub bardziej profesjonalne maszyny latające. Będzie można zobaczyć motolotnie, samoloty amatorskiej konstrukcji, szybowce, motoszybowce.

Program imprezy jest identyczny w sobotę i w niedzielę. Wystawę sprzętu lotniczego będzie można oglądać w godzinach od 10 do 18. Pokazy powietrzne zaplanowano od 13 do 15.30. Wejściówka kosztuje 5 złotych dla dorosłych i 2 zł dla młodzieży szkolnej. Dzieci oraz osoby niepełnosprawne będą mogły wejść bezpłatnie. W dniach festynu MPK uruchomi dodatkowe linie w kierunku Sadkowa.

JANUSZ PETZ

Zamach na zarząd

Grupa lokatorów Radomskiej Spółdzielni Mieszkaniowej twierdzi, że wybory prezesa i wiceprezesa spółdzielni odbyły się z naruszeniem prawa i powinny być unieważnione. Domaga się też, by nadzwyczajne walne zebranie członków SM wypowiedziało się na temat wniosku dotyczącego podziału spółdzielni.

Czytaj na str. 9

Będą interweniować

„Solidarność" będzie zbierać informacje o sytuacji w zakładach pracy i natychmiast interweniować, gdy będzie się w nich działo coś niepokojącego - postanowił zarząd radomskiej „S" na wtorkowym posiedzeniu.

- Decyzję podjęliśmy po analizie ostatnich wydarzeń w Radoskórze i Łączniku - mówi **Andrzej Piszczyk**, sekretarz Zarządu Regionu „S" Ziemia Radomska. - Związkowcy będą informować nas o wszystkich zagrożeniach, a my - poprzez parlamentarzystów czy urzędników w ministerstwach - postaramy się interweniować. Mamy nadzieję, że skutecznie.

Według Piszczyka, do jednej z takich interwencji już doszło: dzięki senatorowi Zdzisławowi Maszkiewiczowi udało się doprowadzić do spotkania prezesa Łącznika oraz zakładowej „Solidarności" z kierownictwem Ministerstwa Obrony Narodowej. **(aku)**

Drugi blok wyborczy prawicy

Udowodnili, że potrafią się łączyć

Centroprawica prezydenta Radomia Ryszarda Fałka stworzy koalicję wyborczą z Ruchem Odbudowy Polski.

- To duży sukces, bo prawica - wbrew potocznym opiniom - udowodniła, że potrafi się nie tylko dzielić, ale i łączyć - komentuje **Wojciech Ścibor**, jeden z liderów Centroprawicy.

Centroprawica, przypomnijmy, jest ugrupowaniem stworzonym przez część działaczy „Solidarności", prawicowe środowiska samorządowe oraz obrońców województwa radomskiego. Do liderów - oprócz prezydenta Fałka - należą m.in. były radny **Janusz Kot**, przewodniczący „Solidarności" w latach 1980-81 **Andrzej Sobieraj** oraz działacz KPN **Zdzisław Podkowiński**. Szefami ROP w Radomskiem są **Małgorzata Półbratek** i poseł **Dariusz Grabowski**.

Nowa koalicja wystawi kandydatów w wyborach do rad gmin i powiatów. Nie wiadomo natomiast, jaką taktykę obierze przy wyborach do Sejmiku Mazowieckiego.

- Możemy wystawić własną listę, ale niewykluczone, że poprzemy też innych prawicowych kandydatów, np. Akcji Wyborczej Solidarność - mówi W. Ścibor.

Według niego, przystąpienie do koalicji zadeklarowała też Fundacja Pomocy Polakom na Wschodzie „Pomost". Jednak szef fundacji **Wiesław Mizerski** zaprzecza: - Zwracano się do nas z wielu stron o poparcie list partyjnych. Ja jednak uważam, że „Pomost", jako organizacja apolityczna, nie powinna brać udziału w wyborach. Natomiast możliwy jest start osób związanych z fundacją. Byłby on nawet pożądany, bo w samorządach przydaliby się ludzie wrażliwi na problemy naszych rodaków na Wschodzie.

W najbliższy piątek nowa prawicowa koalicja dyskutować będzie o podziale miejsc na listach kandydatów. **(aku)**

Energoprem płaci

Technika po raz kolejny wygrała z człowiekiem: komputer pozamieniał nam teksty na temat sytuacji w radomskim Energopremie. Zamiast informacji o tym, że pracownicy otrzymali wreszcie część zaległych należności ukazał się wcześniejszy dokładnie o miesiąc tekst na temat zwolnień w zakładzie i braku pieniędzy na wypłatę zaległych pensji i odpraw.

Prawda jest taka, że przedwczoraj wypłacono załodze wszystkie zaległości od 15 kwietnia do 15 lipca tego roku. Pieniądze pochodziły z Funduszu Gwarantowanych Świadczeń Pracowniczych.

Przypomnijmy, pracownicy Energopremu, który zbankrutował 15 lipca br., od marca nie otrzymywali wynagrodzeń. Do uregulowania pozostała jeszcze pensja marcowa oraz należności, które powstały po 15 lipca. Pieniądze te pracownicy otrzymają dopiero w październiku lub listopadzie, gdy syndyk masy upadłościowej sprzeda część maszyn i urządzeń.

Za pomyłkę przepraszamy.

Redakcja

http://sbc.wbp.kielce.pl/

Tylko 16 z 80 gmin województwa uregulowało tegoroczne składki na funkcjonowanie sejmiku samorządowego

Kadencja na kredyt?

KIELECKIE.Gminy zalegają ze składkami wobec kieleckiego sejmiku. 6 samorządów zapłaciło tylko za I kwartał tego roku, Bodzechów i Słupia Konecka nie dały ani grosza. Tymczasem dwie dodatkowe letnie sesje i uczestnictwo w Ruchu na Rzecz Obrony Regionu spowodowały, że sejmikowa kasa zaczyna świecić pustkami. Czy sejmikowi zabraknie pieniędzy na pożegnanie z delegatami ?

Zgodnie z ustawą o samorządzie jego działalność finansują gminy regionu, wpłacając ustaloną przez delegatów stawkę „ na głowę" mieszkańca. W tym roku wynosi ona 80 gorszy. I jak twierdzi **Anna Rzepka**, dyrektor biura Sejmiku Samorządowego Województwa Kieleckiego nie należy do najwyższych w kraju.

Im większa i liczniejsza gmina, tym bardziej obciążona kosztami utrzymania sejmiku. Wydawałoby się, że właśnie ci najwięksi najbardziej zwlekają ze składkami, okazuje się, że jednak nie... - Kielce, Starachowice, Ostrowiec wpłaciły już dwie trzecie należnych nam kwot, Skarżysko prawie całość, natomiast Bodzechów i Słupia Konecka ani grosza. Miechów, Daleszyce, Nowa Słupia, Pierzchnica, Sobków i Złota Pińczowska uregulowały tylko pierwszy kwartał - mówi Anna Rzepka. Tymczasem latem sejmik miał dwie"nadprogramowe" sesje (związane z konfliktem w kieleckim magistracie i opiniowaniem okręgów wyborczych) , co wiązało się z kosztami organizacyjnymi i wypłatą diet dla delegatów. Część pieniędzy z budżetu poszło też na działalność Ruchu na Rzecz Obrony Regionu.

- Prowadzimy bardzo dużo inwestycji i borykamy się z kłopotami finansowymi - tłumaczy zaległości Daleszyc **Mirosława Duda**, p.o. sekretarza w UG. - Do końca września uregulujemy składki za dwa kwartały, a do końca roku resztę powinności .

To samo zapowiada **Jerzy Murzyn**, wójt Bodzechowa - Jak tylko wpłynie trzecia rata podatku rolnego, zaraz prześlemy pieniądze do sejmiku.

We wrześniu planowana jest ostatnia, dwudniowa uroczysta sesja sejmiku tej kadencji. W ubiegłym tygodniu marszałek kieleckiego sejmiku, **Józef Szczepańczyk**, apelował do delegatów: - Naciskajcie w gminach na uregulowanie składek, bo nie będziemy mieli jej za co przygotować !

(sin)

Kielecka „wojna o władzę" - dziś rozprawa przed NSA

Kto łamał prawo

KRAKÓW. Być może już dziś sędziowie Naczelnego Sądu Administracyjnego dadzą nam odpowiedź na pytanie, który prezydent Kielc działał legalnie. Po kilku miesiącach sporów będziemy wiedzieć, kto łamał prawo.

Jak wielokrotnie informowaliśmy, wiosną kielecka Rada Miejska odwołała zarząd kierowany przez **Bogdana Borkowskiego** i powołała nowy, z prezydentem **Jackiem Jędrzejkiewczem** na czele. Wojewoda uchylił tę uchwałę, twierdząc, że była niezgodna z prawem. Jednak radni zdążyli, przed końcem kadencji, skierować skargę na tę decyzję do NSA. W lipcu w Urzędzie Miasta doszło do działań podjazdowych, w których przy pomocy wierta- rek i zakulisowych rozgrywek dwaj prezydenci walczyli o władzę. Premier po kilkunastu dniach „wojenki" powołał na stanowisko komisarza **Marka Scelinę**. Ośrodek Zamiejscowy NSA w Krakowie jest już przygotowany do rozstrzygnięcia sprawy „wojny o władzę" w kieleckim magistracie. Być może już dziś rozstrzygnie, który zarząd miasta działał zgodnie z prawem.

- Termin jest wyznaczony, wszystkie osoby - strony konfliktu - zostały powiadomione. Rano odbędzie się posiedzenie wstępne, a o godzinie 9 rozpocznie się rozprawa - poinformował nas **Zbigniew Łąka**, wiceprezes Ośrodka Zamiejscowego NSA w Krakowie. **(hub)**

Unia Wolności chce renegocjacji umowy koalicyjnej

Zmienić wojewodę

KIELCE. Piotr Żak, rzecznik prasowy Akcji Wyborczej „Solidarność" uważa, że jeśli wojewoda w jakimś województwie był źródłem konfliktów, nie powinien rządzić nowym województwem. - To stwierdzenie odnosi się do wojewody kieleckiego - mówi Krzysztof Włodarczyk wiceprzewodniczący Rady Regionalnej Unii Wolności.

UW chce renegocjacji umowy z Akcją Wyborczą „Solidarność". - Nowy Rok rozpoczniemy w nowym układzie wojewódzkim. Trzeba również określić kompetencje drugiego wicewojewody. A w przypadku województwa świętokrzyskiego musi dojść do zmiany gospodarza województwa. Ponieważ obecny z AW"S" się nie sprawdził, chcemy by stanowisko to objął przedstawiciel UW - twierdzi **K. Włodarczyk**.

W umowie koalicyjnej zapisano, że 12 wojewodów w starym układzie administracyjnym wyznacza AW"S" w porozumieniu z UW, a pozostałych bez Unii. W praktyce okazało się, że AW"S" mianowała wszystkich wojewodów. UW nie chce dopuścić do powtórzenia tej sytuacji w nowym układzie województw.

- Nie sądzę, żeby renegocjacja umowy była potrzebna. Ustawa szczegółowo ustala kompetencje pierwszego wicewojewody, który zastępuje wojewodę we wszystkim i drugiego wicewojewody, wykonującego tylko zlecone czynności. A wojewoda Ignacy Pardyka jest lepszy, niż wynika to z enuncjacji prasowych. Upublicznienie krytyki jego działalności przez lokalnych działaczy UW, bez wcześniejszej rozmowy z zainteresowanym, uważamy za zerwanie umowy koalicyjnej - informuje przewodniczący Rady Regionalnej AW„S" **Waldemar Bartosz**. **(el)**

Potrzebna jest weryfikacja

Instruktor pod kluczem

KIELCE. Wczoraj instruktor nauki jazdy, który będąc pod wpływem alkoholu potrącił ze skutkiem śmiertelnym rowerzystę stanął przed Sądem Rejonowym. Sędzia zadecydował o jego tymczasowym aresztowaniu na okres dwóch miesięcy.

Tragiczny wypadek wydarzył się w poniedziałek na ul. Jagiellońskiej w Kielcach. Kilka minut po godz. 20 pijany instruktor, kierujący fiatem uno oznaczonym literą „L" - „Nauka jazdy" z dużą siłą uderzył w tył roweru, którym jechał Ryszard P. Rowerzysta poniósł śmierć na miejscu. Sprawca wypadku Krzysztof S. miał we krwi 1, 83 alkoholu. Wczoraj instruktor został przesłuchany przez prokuratora.

- Wystosowaliśmy wniosek do sądu o tymczasowe aresztowanie podejrzanego o spowodowanie wypadku ze skutkiem śmiertelnym. Postawiliśmy mu zarzuty o naruszenie zasad bezpieczeństwa w ruchu drogowym i nieumyślne pozbawienie życia, czyli zarzuty wynikające z art. 145 par. 2 i 3 kodeksu karnego. Sąd będzie już orzekał pod rządami nowego kodeksu karnego, który będzie obowiązywał od 1 września - powiedział **Jarosław Łupiński**, z-ca Prokuratora Rejonowego w Kielcach.

Sędzia przychylił się do wniosku prokuratora i wobec Krzysztofa S. zastosował środek zapobiegawczy w postaci tymczasowego aresztu.

***

W poniedziałek pijany instruktor jednej z kieleckich szkół nauki jazdy śmiertelnie potrącił służbowym samochodem rowerzystę. Jak oceniają taki czyn :

Bogdan Karp, rzecznik Prokuratury Wojewódzkiej w Kielcach: - Jest to wypadek drogowy, który będzie rozpatrywany na podstawie obowiązujących przepisów karnych. To że ta osoba była instruktorem jazdy i prowadziła samochód po wypiciu alkoholu, będzie na pewno okolicznością obciążającą.

Podinspektor **Zbigniew Cetera**, naczelnik Wydziału Prezydialnego KWP w Kielcach : - Zginął człowiek. Oburza mnie, że samochód prowadziła po pijanemu osoba, która uczyła jeździć innych. Uczeń ma brać przykład ze swojego mistrza. Jaki wzór dla przyszłych kierowców daje pijany instruktor? Kielecki instruktor nauki jazdy (poprosił o anonimowość, nazwisko znane redakcji) - Niektórzy instruktorzy jeżdżą po wypiciu jednego lub dwóch piwa. To już się staje plagą w Kielcach. Wielu nie ma odpowiednich kwalifikacji. Gdyby przyszło im przejść przez testy psychotechniczne, to wielu odpadłoby już w przedbiegach. Dotyczy to zwłaszcza osób starszych, które wiele lat temu dostały uprawnienia. Potrzebna jest gruntowna weryfikacja tego zawodu.

Paweł Jaśkowski, kierownik Kieleckiej Szkoły Jazdy - Zachowanie tego instruktora oceniam tak jak większość ludzi - negatywnie. Jeśli pił nie powinien wsiadać do samochodu, ta zasada dotyczy wszystkich kierowców . To, że był instruktorem jeszcze pogarsza sprawę. Zapowiadana jest weryfikacja instruktorów jazdy, będą musieli przejść testy psychotechniczne. Wiele, zwłaszcza starszych, osób zrezygnuje i odejdzie z pracy. **(MAG), (BOT)**

Zapowiadana jest weryfikacja instruktorów nauki jazdy

Fot. D. Gacek

Dziś „głośny telefon", Kielce, nr 344-48-16

Wyższa szkoła jazdy

Bulwersujący wypadek, w którym poniósł śmierć człowiek najechany przez pijanego instruktora nauki jazdy wciąż wywołuje różne reakcje. Jest na pewno tragicznym ostrzeżeniem dla wszystkich użytkowników dróg, ale także nasuwa refleksje natury moralnej. Dotyczy przecież nie tylko trzeźwości instruktorów jazdy, także kultury picia alkoholu, również systemu kształcenia nowych kierowców. Na opinie i refleksje w tej sprawie czekamy dziś, w godz. 10-12, pod redakcyjnym telefonem „Słowa Ludu" w Kielcach, nr 344-48-16.

Okoliczności śmierci podleśniczego bada prokuratura

Las będzie pusty bez niego

STASZÓW. Prokuratura Rejonowa w Staszowie nie mogła jeszcze wczoraj definitywnie wypowiedzieć się o przyczynach śmierci 47-letniego podleśniczego Stanisława K. z leśnictwa Mokre. Koledzy tragicznie zmarłego nie wierzą, by było to samobójstwo.

- Po otrzymaniu protokołu z oględzin i sekcji zwłok będzie można cokolwiek powiedzieć o okolicznościach śmierci leśnika - mówi prokurator **Iwona Kajdzik**. - Dochodzenie prowadzi policja. Obok ciała mężczyzny leżała dubeltówka. W jednej lufie znajdował się jeszcze pocisk, w drugiej - łuska. Jeszcze w piątek, między szóstą i siódmą rano, Stanisław K. rozmawiał z rodziną. Później wyszedł na obchód lasu. Gdy znalazł go leśniczy **Jerzy Kweczlich**, już nie żył. - Miał wielką ranę postrzałową - nie ukrywa. - Nie jest to zwykła śmierć. Doszło do niej w warunkach terenowych, więc musi być szczegółowo zbadane.

To jest dla nas wielka tragedia, z której nie można robić sensacji.

Zastępca nadleśniczego Nadleśnictwa Staszów **Krzysztof Karst** uważa, że mógł to być nieszczęśliwy wypadek. Teren, w którym został znaleziony podleśniczy, jest silnie zachwaszczony, porośnięty jeżynami. Mężczyzna miał na nogach gumofilce. Z łatwością więc mógł zawadzić i przewrócić się.

W Mokrem Stanisław K. pracował od dwudziestu lat. Koledzy z pracy i przełożeni wspominają go jako człowieka spokojnego, cichego, uczynnego. - Zawsze był otoczony gromadą psów - mówią. - Kochał zwierzęta i las. Teraz las będzie pusty bez niego.

Pogrzeb, który odbył się we wtorek w rodzinnej parafii Stanisława K. w Szydłowie, zgromadził tłumy ludzi. W ostatniej drodze towarzyszyli mu koledzy z pracy, a także z kieleckiego Koła Łowieckiego „Odyniec", do którego należał. **(an)**

http://sbc.wbp.kielce.pl/

WYNIKI SESJI GIEŁDOWEJ
Z DNIA 26/08/1998

PAPIER	KURS ZŁ			ZMIANA %
AKCJE - RYNEK PODSTAWOWY				
AGROS	25.00	ns	62	-3.8
AMERBANK	26.20			-2.2
AMICA	22.90	ns	79	-0.4
ANIMEX	6.15			+0.8
ATLANTIS	2.85	ns	71	-1.7
BELCHATOW	20.00			-1.0
BIG	3.90	ns	15	-2.5
BK	8.65			-0.6
BORYSZEW	10.50	ns	96	+5.0
BOS	40.80	nk	9	-4.0
BPH	254.00			-1.9
BRE	104.00			-1.0
BSK	220.00			0.0
BUDIMEX	17.20			-3.4
BWR	2.10			+2.4
BYTOM	5.70			-1.7
COMPLAND	45.50			-9.9
DEBICA	63.00			0.0
DROSED	20.50	nk	23	-3.8
ECHO	44.00			-2.4
ELBUDOWA	28.00			-6.7
ELEKTRIM	39.10			+0.3
ELEKTROEX	2.30	ns	63	0.0
ELMONTWAR	2.75			-1.8
ELZAB	29.60	ns	75	-0.3
ENERGOPLD	44.30			+0.2
ENERGOPN	8.00			-5.9
ESPEBEPE	3.25			-5.8
EXBUD	33.00			-9.6
FARMFOOD	18.30			-1.1
FERRUM	4.85			-4.9
FORTESA	4.55	ns	63	0.0
GORAZDZE	43.00			-4.4
GPRD	4.80			-4.0
GRAJEWO	45.30			0.0
HANDLOWY	53.50			+0.9
HUTMEN	9.70			-2.5
IMPEXMET	18.50			-9.8
INDYKPOL	27.00	nk	32	-1.1
IRENA	3.90			-2.5
IZOLACJA	195.00			-1.0
JELFA	36.90	rs	47	-10.0
JUTRZENKA	14.10			-8.4
KABELBFK	10.90			-6.0
KABLE	17.50			-1.7
KETY	32.00			-8.6
KGHM	13.20			-2.2
KOLO	9.00			-6.5
KPBP-BICK	18.70	ns	43	-1.1
KREDYTB	13.90			-4.1
KROSNO	17.50			-5.9
KRUSZWICA	13.30			-2.2
LENTEX	21.40	nk	8	-3.2
LGPETRO	5.40			+0.9
MEDICINES	32.40			-4.7
MENNICA	18.50	ns	83	-1.6
MORLINY	11.60	nk	46	0.0
MOSTALEXP	3.75			-9.6
MOSTALGD	9.30			-1.6
MOSTALKRK	5.95			-0.8
MOSTALSDL	12.00			-1.6
MOSTALWAR	21.10			-3.2
MOSTALZAB	13.50			-3.6
NOVITA	3.80			0.0
OKOCIM	25.10			-1.6
OLAWA	7.50			-1.3
OPTIMUS	48.00	nk	97	-9.4
ORBIS	28.30			-4.1
PAGED	4.05			-1.2
PBK	81.50			-3.6
PEKAO	59.00			-1.7
PEKPOL	11.00	ns	64	+8.9
PEPEES	43.50			-3.3
PLI	6.40	ns	18	0.0
POLAR	12.90			0.0
POLFKUTNO	45.00	ns	39	0.0
POLIFARBC	6.20			-4.6
POLISA	4.80	ns	90	+3.2
PPABANK	13.30			-1.5
PROCHEM	6.00	ns	45	-0.8
PROKOM	116.00			-4.1
PROCHNIK	9.30	ns	50	-1.1
RAFAKO	8.50			-6.1
RELPOL	29.00			-7.9
REMAK	3.50	ns	90	+1.4
ROLIMPEX	5.85			-6.4
ROPCZYCE	8.45			-0.6
SANOK	32.10			-3.0
SOFTBANK	64.50			-3.7
SOKOLOW	7.45			+6.5
STALEXP	24.90			-4.3
STALPROD	9.50			0.0
STOMIL	18.20			-4.2
SWARZEDZ	2.49			-2.4
SWIECIE	10.90	ns	51	-1.8
TONSIL	6.60			+3.1
UNIBUD	14.20			-1.4
UNIVERSAL	2.60			-8.8
VISTULA	8.00	ns	34	0.0
WARTA	79.00			0.0
WAWEL	24.00	nk	80	-1.2
WBK	26.00			-0.8
WILBO	2.90	ns	57	-3.3
WOLCZANKA	13.20			0.0
ZASADA	4.00	ns	52	0.0
ZEW	37.50			+3.6
ZYWIEC	420.00			-3.9
WIG	13843.1			-2.5
WIG20	1415.3			-2.2
AKCJE NFI - RYNEK PODSTAWOWY				
01NFI	5.80			+1.8
02NFI	5.10			0.0
03NFI	7.20	ns	53	0.0
04PRO	5.90	nk	84	0.0
05VICT	5.85	nk	98	+0.9
06MAGNA	6.40			+3.2
07NFI	5.00			0.0
08OCTAVA	6.30			+1.6
09KWIAT	10.70	nk	46	-0.9
10FOKSAL	7.49	nk	99	+0.7
11NFI	8.05	ns	85	0.0
12PIAST	6.00			+1.7
13FORTUNA	7.85			+1.9
14ZACH	7.15	nk	67	-0.7
15HETMAN	6.70			-0.7
NIF	101.5			+0.6
AKCJE - RYNEK RÓWNOLEGŁY				
AMS	31.00	ns	94	-1.9
APATOR	8.40	ns	93	+1.2
APEXIM	24.80			-8.5
ARIEL	3.15			+5.0
BAUMA	6.70			-6.3
BEST	13.50			+3.8
BETONSTAL	26.50			-5.9
BIELBAW	11.50			-3.2
BIUROSYST	12.00	ns	83	-3.2
BUDIMPOZ	6.60			-4.3
CENSTALGD	2.90			-3.3
CERSANIT	17.90	ns	55	-0.6
CHEMISKOR	2.55			-3.8
COMPENSA	20.50			-4.7
DOMPLAST	16.40			+1.2
EFEKT	11.30			0.0
EKODROB	2.60	ns	93	-1.9
ELPO	1.96			-2.0
ENAP	16.00	ns	40	0.0
GARBARNIA	3.15			-10.0
HYDROBUD	22.80			+1.3
HYDROTOR	10.00			0.0
INSTAL	3.60	ns	89	-2.7
KOMPAP	17.00			0.0
KOPEX	61.00			-9.0
KRAKCHEM	5.50			+3.8
LUBAWA	4.70			-1.1
LDASA	6.10			-1.6
LUKBUT	7.00			+6.1
MANOMETRY	11.00	ns	98	+7.8
MIESZKO	3.05			+3.4
MILMET	6.85			-9.9
MUZA	8.50			+3.7
OCEAN	5.05			+1.0
PIASECKI	6.25			-4.6
POLIFARBD	39.70			-3.2
POLIGR	6.65			-0.7
POLNA	36.00			+6.5
PONARFEH	13.50			-2.9
POZMEAT	30.00	ns	15	+0.7
PPWK	7.40			+1.4
SANWIL	5.10	ns	19	0.0
STRZELEC	3.05			-4.7
TIM	6.30	ns	92	+1.6
UNIMIL	16.90	ns	93	+0.6
WISCO	15.10			-3.2
WAFAPOMP	4.40			-2.2
WISTIL	18.00			-2.7
WKSM	72.00			-4.0
YAWAL	8.00			-3.0
ZREW	22.80	ns	98	+0.9
WIRR	1689.2			-2.6
AKCJE - RYNEK WOLNY				
AMPLI	2.05	ns	72	-0.5
BAKOMA	56.00			0.0
BROK	18.00	ns	73	0.0
BUDOPOL	3.05	rs	80	-9.0
DELIA	1.91			0.0
FAMOT	5.75			+1.8
LZPS	3.20			-8.6
ODLEWNIE	6.05	ns	95	-1.6
PERMEDIA	8.50			-3.4
ZEG	7.50			-1.3
PRAWA DO AKCJI				
BRE-PDA	104.00			+1.0
RYNEK NFI				
PSU	103.00			0.0

Wczoraj spadł o kolejne 5 procent

Załamanie rubla

Premier Rosji Wiktor Czernomyrdin udał się wczoraj na Krym na rozmowy z prezydentami Ukrainy i Białorusi - Leonidem Kuczmą i Aleksandrem Łukaszenką.

Według wysokiego przedstawiciela rządu Ukrainy wczoraj doszło do trójstronnych rozmów **Wiktora Czernomyrdina** z prezydentem **Leonidem Kuczmą** i dyrektorem Międzynarodowego Funduszu Walutowego **Michelem Camdessus**.

Prezydent **Borys Jelcyn** poparł działania Wiktora Czernomyrdina na rzecz przezwyciężenia obecnego kryzysu. Wczoraj rano Czernomyrdin ostro skrytykował Bank Centralny za brak odpowiedniej reakcji na załamanie się rynku walutowego.

Rosyjski Bank Centralny unieważnił wszystkie wczorajsze transakcje na giełdzie walutowej po tym jak kurs rubla spadł znów o ponad 5 procent. Na zamknięcie giełdy kurs rubla w stosunku do niemieckiej marki był niższy o przeszło 40 procent. W tej sytuacji Bank Centralny oznajmił, że nie może sobie pozwolić na kontynuowanie szerokiej interwencji dla ratowania rosyjskiej waluty. Wraz ze spadkiem kursu rubla o 10 - 20 procent spadły ceny akcji największych rosyjskich przedsiębiorstw.

Po gwałtownym spadku wartości rubla również złoty obniżył swoją wartość, głównie w stosunku do dolara i marki. Wczorajszy spadek wartości złotówki o około półtora procent związany jest z ogłoszeniem przez Rosję szczegółów planowanej restrukturyzacji zadłużenia. Zdaniem specjalistów, program ten jest bardzo niejasny, dlatego inwestorzy wolą ograniczyć swoje ryzyko wycofując pieniądze z rynku, a to prowadzi do spadku kursów walut. (IAR)

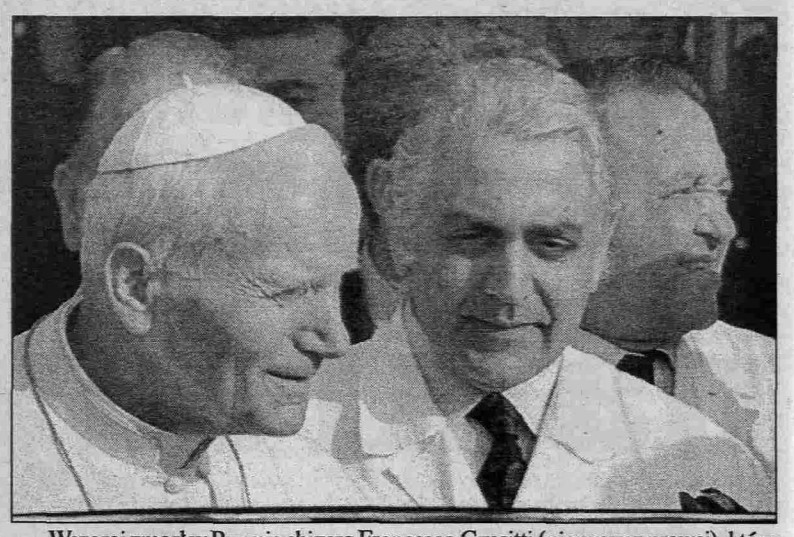

Wczoraj zmarł w Rzymie chirurg Francesco Crucitti (pierwszy z prawej), który trzykrotnie operował papieża Jana Pawła II w klinice Gemelli Fot. PAP/EPA

Prymas Józef Glemp:

Krzyż nie może drażnić

- Nie chcemy, aby krzyż drażnił kogokolwiek, bo jest on znakiem pokoju i miłości - powiedział prymas Józef Glemp podczas wczorajszej uroczystej sumy na Jasnej Górze z okazji Święta Matki Bożej Częstochowskiej, na które przybyło ponad 150 tysięcy pielgrzymów. Prymas wyraził przy tym żal, że Żydzi nie chcą zrozumieć Polaków i iść na kompromis.

We wtorkowym oświadczeniu biskupi polscy opowiedzieli się za pozostawieniem na Żwirowisku krzyża papieskiego i przeniesieniu w inne miejsce pozostałych krzyży. Arcybiskup **Henryk Muszyński** wyraził przekonanie, że to oświadczenie stanowi punkt zwrotny w tej sprawie.

- Waga tego dokumentu polega na tym, że wszyscy biskupi opowiedzieli się jednoznacznie za działaniami biskupa miejscowego - wyjaśnił arcybiskup **Muszyński**. Podkreślił, że przeniesienie krzyży ze żwirowiska powinno się odbyć z szacunkiem należnym każdemu krzyżowi. Wyraził nadzieję, że odpowiednie działania podejmą w tej sprawie również lokalne władze cywilne.

Komentując pojawienie się wczoraj kolejnych krzyży na żwirowisku, arcybiskup **Józef Życiński** powiedział, że ludzie należący do Kościoła powinni słuchać pasterzy, którym Chrystus zlecił władzę pasterską. Podkreślił, że jeśli tego nie robią, to mogą stworzyć prywatne stowarzyszenie miłośników symboli, wyrażających ich uczucia, ale nie będących znakiem śmierci Zbawiciela. (IAR)

Krótko

POLSKA. W najbliższy poniedziałek Ministerstwo Finansów zaprezentuje publicznie „białą księgę", zawierającą propozycje uproszczenia i ulepszenia systemu podatkowego w Polsce oraz nowy formularz podatkowy.

POLSKA. Prezydent Aleksander Kwaśniewski w pełni popiera olimpijskie aspiracje Zakopanego. Tymczasem Forum Ekologiczne Unii Wolności sprzeciwia się temu pomysłowi. Według forum oznaczałoby to złamanie ustawy „O ochronie przyrody". Ceną sukcesów sportowych i gospodarczych może być dewastacja przyrody w Tatrzańskim Parku Narodowym.

RPA. Trzy osoby zginęły, a 28 zostało rannych w wyniku zamachu bombowego w amerykańskiej restauracji Planet Hollywood w Kapsztadzie.

CHINY. Liczba ofiar tegorocznych powodzi w Chinach przekroczyła 3 tysiące. Pod wodą znalazło się 21 milionów hektarów ziemi, a straty ekonomiczne szacowane są na 20 miliardów dolarów.

POLSKA. Trzy osoby zginęły, a dwie zostały ranne w wypadku samochodowym na trasie E-40 w Łukanowicach pod Tarnowem. Przyczyną wypadku było odpięcie się - lub oderwanie - przyczepy ciężarowego kamaza. Przyczepa uderzyła w forda wiozącego uczestników pielgrzymki na Jasną Górę.

POLSKA. Zdaniem analityków, wzrost ceny dolara i marki może spowodować podwyżki cen paliw w naszym kraju. Jeśli wzrost ten utrzyma się, pierwszych decyzji w sprawie podwyżek powinniśmy spodziewać się pod koniec tygodnia.

USA. Przynajmniej 69 Amerykanów zażywających Viagrę, lek na potencję, zmarło w ciągu czterech miesięcy od wprowadzenia specyfiku na rynek. Osiemnastu z nich zmarło zaraz po lub w trakcie stosunku. Na przestrzeni pięciu godzin od wzięcia leku, u kolejnych siedmiu wystąpiły objawy, które doprowadziły do śmierci. (IAR)

Znów blokady?

Związek Rolników, Kółek i Organizacji Rolniczych w Zielonogórskiem zagroził blokadami dróg - ale nie wcześniej, jak we wrześniu. Powodem protestu może być wstrzymanie interwencyjnego skupu zbóż (z dotacjami Agencji Rynku Rolnego) przez Zielonogórskie Zakłady Zbożowo-Młynarskie w magazynach w Nowej Soli, Szprotawie i Świebodzinie. Skup został wstrzymany, gdyż Zakłady Zbożowo-Młynarskie rozpoczęły go nie mając na ten cel pieniędzy. Dopiero jeżeli uda się uzyskać kredyt - skup zostanie wznowiony. (IAR)

Jaki wzrost wynagrodzeń?

Bez ustaleń zakończyło się posiedzenie Komisji Trójstronnej w sprawie wskaźnika wzrostu płac sfery budżetowej w przyszłym roku. Komisja wróci do tej sprawy dzisiaj po południu.

Rząd proponował wzrost wynagrodzeń „budżetówki" o 2 procent ponad planowany poziom inflacji. OPZZ chciał, żeby wzrost wyniósł 5 procent, a „Solidarność" - żeby realny wzrost płac był taki, jak planowany wzrost Produktu Krajowego Brutto.

Jeśli związkowcy nie zdołają wypracować wspólnego z rządem stanowiska w tej sprawie w ustawowym terminie, który upływa już jutro, to - zgodnie z ustawą - rząd sam podejmie decyzję o przyszłorocznym wzroście płac w „budżetówce". (IAR)

Sprzedaż stoczni 3 września

Sprzedaż Stoczni Gdańskiej nastąpi 3 września. Janusz Szlanta, prezes Zarządu Stoczni Gdynia powiedział, że taki termin został wstępnie uzgodniony z syndykiem.

Janusz Szlanta podkreślił, że jest to „sprzedaż w ramach przepisów prawa upadłościowego", a konsorcjum złożone ze Stoczni Gdynia i firmy „Evip Progress" kupuje to, „co jest na miejscu" (majątek upadłej SG z pewnymi wyłączeniami), zaś ewentualne postępowania układowe, czy kwestie roszczeń wobec SG „to jest sprawa sądu i syndyka". (IAR)

Oszust wyłudzał pieniądze na powodzian

Fałszywy ksiądz

Gliwicka policja zatrzymała 33-letniego mieszkańca Raciborza, który w przebraniu księdza wyłudzał pieniądze. Oszust twierdził, że zbiera je dla powodzian.

Przestępca działał od 24 lipca. Z prośbą o datki odwiedzał domy i mieszkania. Być może pojawiał się też w innych miastach i województwach. Dotychczas ustalono kilkanaście osób, które uwierzyły oszustowi. Gliwicka policja apeluje o zgłaszanie się kolejnych osób, które przekazały pieniądze fałszywemu księdzu. (IAR)

Podziemne komary

Brytyjscy naukowcy odkryli, że rezydujące w londyńskim metrze komary - to mutacja insektów, które niegdyś żywiły się wyłącznie krwią ptaków.

Owady dostały się do metra prawdopodobnie podczas jego budowy pod koniec ubiegłego stulecia. Pozbawione dostępu do ich naturalnego źródła pożywienia, komary te w ciągu blisko stu lat stopniowo zaadaptowały się do nowych warunków. Zmutowany gatunek komarów tak różni się od ich pierwotnych braci, że próby skrzyżowania obu gatunków spełzły na niczym. (IAR)

Nie chcą rozstawać się ze swoim psem

Prośba o sklonowanie

Pewne amerykańskie małżeństwo zwróciło się do naukowców z Uniwersytetu w Bryan w Teksasie, by sklonowali ich psa.

Są gotowi zapłacić za to 2 miliony 300 tysięcy dolarów. 11-letnia suka Missy, mieszaniec owczarka collie i husky, jest obecnie poddawana badaniom genetycznym. Jej właściciele powiedzieli, że jest dla nich idealnym psem, którego nie chcieliby kiedykolwiek stracić. (IAR)

Tomasz Krajewski z Lublina to jeden z nielicznych modelarzy makiet historycznych i archeologicznych. Od marca pracuje on nad makietą XV-wiecznego Łęczna (miasto w woj lubelskim) Fot. PAP M.Trembecki

Jeździmy bezpiecznie

Wspólnie ze Szkołą Jazdy „Enigma" S.C. proponujemy Państwu udział w konkursie, w którym nagrodami są zniżki na kursy prawa jazdy organizowane przez naszego sponsora. Przez cały tydzień, od poniedziałku do soboty, drukujemy pytania testowe. Każdy, kto zbierze wszystkie (będzie ich 6), naklei na karcie pocztowej i zakreśli prawidłową odpowiedź weźmie udział w losowaniu nagród, w postaci trzech 50-proc. zniżek na kurs prawa jazdy.

Karty pocztowe należy przesłać w ciągu następnego tygodnia na adres: Szkoła Jazdy „Enigma", 25-001 Kielce, ul. Paderewskiego 14.

Pytanie 25 - Na drodze oznaczonej tym znakiem zabrania się: a) zawracania, b) cofania, c) ruchu pieszych

ENIGMA ZAPRASZA NA
KURS PRAWA JAZDY
w Kielcach, ul. Paderewskiego 14, tel. 366-11-80; (090) 33-52-61
ROZPOCZĘCIE KURSU 24.VIII., godz. 16
w Skarżysku, ul. Zielna 16, tel. 515-212; (090) 33-52-61
ROZPOCZĘCIE KURSU 7.IX., godz. 16
w Starachowicach, ul. Radomska 29, tel. 273-42-09
ROZPOCZĘCIE KURSU 22.VIII., godz. 16
w Busku, ul. Świerczewskiego 1, tel. 378-13-71; (090) 33-52-61
ROZPOCZĘCIE KURSU 19.VIII., godz. 16
w Jędrzejowie, ul. 11 Listopada 80A, tel. 386-19-52
ROZPOCZĘCIE KURSU 27.VIII., godz. 16
w Pińczowie, ul. Pl. Wolności 14, tel. 35-742-30
ROZPOCZĘCIE KURSU 7.IX., godz. 16
Każdy kto przyjdzie z tym ogłoszeniem otrzyma 10% zniżki (tj. 50 zł)

http://sbc.wbp.kielce.pl/

Przed trzecią turą przetargów Ministerstwa Łączności na budowę sieci niezależnej telefonii stacjonarnej

Impulsy pod strzechy

W połowie września ogłoszona zostanie trzecia tura przetargu na budowę niezależnej stacjonarnej sieci telekomunikacyjnej, która świadczyć będzie usługi na terenie obecnego województwa kieleckiego.

Potentatowi w zakresie zysków czerpanych z impulsów telefonicznych czyli Telekomunikacji Polskiej S.A przybędzie znaczący konkurent, który w krótkim czasie zagospodaruje „białe plamy" na mapie Kielecczyzny. Mowa o obszarach zaniedbanych w tym zakresie przez TP S.A. czyli głównie o gminach wiejskich. Jeśli sprawy potoczą się zgodnie z planami rządu, za rok o tej porze będzie można dodzwonić się do każdej wsi, chałupy, chałupinki nawet. Wystarczy, że przyszły abonent wskaże palcem miejsce na ścianie izby, w którym będzie chciał mieć gniazdko wtykowe telefonu. Gniazdko umożliwi mu zabawę na łączach Internetowych i możliwość wysyłania faxem czy modem informacji.

Na Kielecczyźnie od kilku tygodni zauważana jest wzmożona aktywność firm, które we wspomnianym przetargu zamierzają wyszarpać TP S.A. zapuszczony przez nią areał, a w perspektywie czerpać krociowe zyski z „impulsów".

- Lista firm, które wezmą udział w III turze przetargu na budowę niezależnej sieci telekomunikacyjnej czyli przyszłych operatorów tych sieci jest nadal otwarta - mówi rzecznik prasowy Ministerstwa Łączności **Mirosław Łuniewski**. - Firmy kandydujące, po ogłoszeniu przetargu będą miały miesiąc na wykupienie dokumentacji przetargowej, określającej wymagania pod kątem technicznym i finansowym. W ciągu następnego miesiąca kandydaci muszą złożyć oferty. Minister powoła wówczas komisję. Wyniki jej oceny staną się podstawą do wydania koncesji. Może to nastąpić w listopadzie. Ostatnią fazą jest zawarcie przez operatora umowy z TP S.A o dzierżawę łączy międzymiastowych i międzynarodowych. TP S.A obligatoryjnie zmuszona będzie do jej zawarcia.

W kolejce po koncesje

Jedną z firm ubiegających się o wpływy z impulsów na naszym terenie jest Spółka Akcyjna z siedzibą w Radomiu, która ma już zawarte umowy z TP S.A w innych województwach. Przed ogłoszeniem przetargu jej nazwy ze zrozumiałych przyczyn nie możemy ujawnić.

- Podpisaliśmy z władzami około 20 gmin Kielecczyzny list intencyjny o współpracy w budowie nowoczesnej infrastruktury telekomunikacyjnej - mówi wiceprezes spółki Roman K. - Takie rozwiązanie, w przypadku gdy wygramy przetarg, ułatwi nam działanie w terenie. Województwo kieleckie ma bardzo dobrze rozbudowaną sieć telekomunikacyjną w miastach. Na terenach wiejskich jest wręcz odwrotnie, co czyni ten region atrakcyjnym. Nasza oferta to 400 złotych plus VAT 22 procent za jedno przyłącze. Z reguły w pierwszym etapie, zanim dotrzemy do abonenta przewodem miedziowym lub światłowodowym, stosujemy SRDA czyli „system radiowego dostępu abonenckiego". Oznacza to, że abonent ma zainstalowane w domu gniazdko wtykowe do aparatu, które musi kupić za własne pieniądze, a na dachu antenę, która umożliwi mu dostęp do central TP S.A. Zapewniamy najwyższą jakość usług, pełny serwis eksploatacyjny naszych sieci, a przede wszystkim to, że cena jednego impulsu nie będzie wyższa od proponowanej przez TP S.A." - dodaje wiceprezes Roman K.

Na wsi będzie interes

Gminy, które podpisały wspomniane listy intencyjne, mają niskie wskaźniki statystyczne w ilości aparatów telefonicznych na 1000 mieszkańców. Gnojno - ma ich 28,5 na 1000 mieszkańców, Kozłów - 20,1, Pacanów - 34,7 a Sędziszów 36,1. (Dla porównania w miastach : Kielce - 301,4, Jędrzejów - 169,7 a Busko - 257,5.

TP S.A ma w naszym województwie około 190 tysięcy przyłączy abonenckich, z czego blisko 80 procent w miastach. Pamiętać należy, że z ogólnej liczby 1 mln 140 tys. mieszkańców regionu ponad połowa, czyli około 590 tysięcy mieszka w 1613 sołectwach. W tej liczbie jest również 58 wsi, które są stolicami gmin i w nich właśnie skupiona jest większość numerów abonenckich. Nie udało nam się ustalić w ilu sołectwach w ogóle nie ma telefonu. Są bowiem i takie tereny (rejon Powiśla w gminach Pacanów, Solec i Nowy Korczyn), gdzie łączność sprowadza się do zaprzęgania siwka do furmanki i podróży 5-10 kilometrów do najbliższego aparatu. O ile jest czynny. Dużo jest gmin, z którymi połączyć można się zaledwie przy pomocy jednego numeru, czyli numeru centrali. Trafienie w sygnał „niezajętości" graniczy z cudem.

Tajna statystyka

- W końcu maja bieżącego roku na terenie całego kraju posiadaliśmy 7 723 000 abonentów - mówi **Bogdan Markiewicz** z Biura Prasowego TP S.A w Warszawie. - Nowszych danych nie

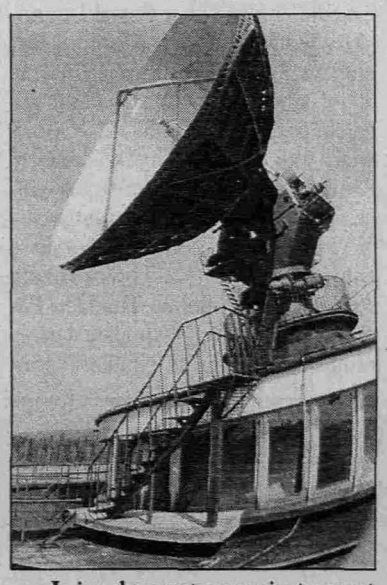

Już wykorzystywany jest sprzęt telekomunikacyjny w Psarach
Fot. D. Gacek

mogę ujawnić ze względu na zaawansowanie procedur prywatyzacyjnych firmy. Całkowitą tajemnicą handlową objęte są również wpływy TP S.A z tytułu dzierżaw naszej infrastruktury przez operatorów niezależnych. Tymi sprawami zajmuje się „Biuro współpracy z operatorami". Ono nawiązuje kontakty handlowe, podpisuje stosowne umowy i czuwa nad ich realizacją. Firma stoi w przededniu wprowadzenia do obiegu pierwszego prospektu emisyjnego akcji i dlatego każda bliższa i szczegółowa informacja jest niewskazana" - dodaje B. Markiewicz.

- Ja również nie wiem , ile firm ubiegać będzie się o prawo budowy sieci stacjonarnej - mówi zastępca dyrektora Zakładu TP S.A w Kielcach **Artur Kowalczyk**. - Przetarg organizuje Ministerstwo Łączności a nam pozostaje czekać na jego wynik. Z wyłonionym tą drogą operatorem zawrzemy umowę o współpracy na zasadach, które ze zrozumiałych względów owiane muszą być tajemnicą handlową. Dodam, że podobną umową związani jesteśmy już z firmą „Netia" , która świadczy usługi telekomunikacyjne w rejonie Ostrowca Świętokrzyskiego. Od dawna zatem nie jesteśmy już monopolistą. Jeśli chodzi o koszty montowanych przez nas instalacji to są porównywalne. Tam gdzie istnieją możliwości techniczne, zainstalowanie aparatu kosztuje także 400 zł plus VAT. Jeśli takich możliwości nie ma wydajemy warunki techniczne do realizacji. Tu jednak ogranicza nas kwota 500 dolarów USA od każdej stacji. Nie ukrywam, że konkurencja w postaci innego operatora sieci zobliguje nas do świadczenia usług na lepszym, wyższym poziomie, co wyjdzie na dobre abonentom. Fakt, że będzie ich więcej również napawać powinien optymizmem - dodaje dyrektor Kowalczyk.

W artykule „Głuchy telefon" z tygodnika „Wprost" z 16.XI.97 czytamy między innymi : - Proces prywatyzowania TP S.A (100 % udziałów skarbu państwa) rozpoczął się w 1991 roku. Molocha - monopolistę przekształcono wówczas w spółkę akcyjną, a także dopuszczono prywatnych operatorów do budowy lokalnych sieci. Od tego czasu zezwolenia na świadczenie usług telekomunikacyjnych otrzymało ponad 150 podmiotów. Jedynie nielicznym udało się pokonać wszystkie przeszkody i rozpocząć działalność obejmującą zaledwie 3 % najmniej dochodowych połączeń lokalnych. W dodatku TP S.A zabierała im jednak 65 % ceny połączenia międzymiastowego i 30 % ceny rozmowy międzynarodowej.

Nowa ustawa zezwala na konkurencję we wszystkich usługach oprócz międzymiastowych i międzynarodowych. Pierwsze mają być udostępnione konkurencji w 1999 roku a drugie w 2003. Na razie Ministerstwo Łączności przeprowadza przetargi turami. Pośpiech może być efektem nie najwyższej oceny jaką uzyskała TP S.A w oczach Komisji Europejskiej. Dane o stanie naszej telekomunikacji nie są budujące, chociaż liczba abonentów systematycznie wzrasta - z blisko 4 mln w 1992 roku do 6,53 w roku 1996 i ponad 7,7 mln obecnie - jak podaje Biuro Prasowe TP S.A.

Białych plam na mapie sieci telekomunikacyjnej kraju jest tak wiele, że można je udostępnić jako pole do popisu dla niezależnych operatorów. Zaniedbania dotyczą głównie terenów wiejskich, czemu nie należy się dziwić, gdyż koszty instalacji linii telefonicznych na wsiach są niewspółmiernie wyższe od przypuszczalnych zysków. Niesie to - co prawda - wizję zmniejszenia wpływów potentata jakim jest TP S.A. ale można patrzeć również na to przedsięwzięcie jako na element dalekosiężnej polityki ekonomicznej państwa. Zły stan telekomunikacji jest bowiem jednym z hamulców rozwoju gospodarczego - podkreśliła Komisja Europejska. Nawiasem mówiąc wiele krajów europejskich przystąpiło w drugiej połowie lat 90-ych do prywatyzacji narodowych sieci telekomunikacyjnych. Przyspieszyła i Polska. Na przykład do drugiej tury przetargu na świadczenie usług w sześciu województwach południowo - wschodniej Polski złożono 26 wniosków z 8 firm. Województwo kieleckie - poza Ostrowcem Świętokrzyskim gdzie działa sieć telefoniczna firmy Netia - na razie leży odłogiem.

Prawdą jest również , że TP.S.A. w ostatnim okresie poczyniła wiele inwestycji i sporo jest gmin i wsi , które stelefonizowano kompleksowo. TP dysponuje także określoną liczbą urządzeń „radiowego systemu dostępu abonenckiego wielokanałowego". Instalowane są one jednak w szczególnych przypadkach i w oparciu o uzasadnione wnioski. Niedogodności jest jednak więcej i czy lekarstwem na nie stanie się konkurencyjny, niezależny operator sieci stacjonarnej przekonamy się niebawem.

Z jednej strony nie należy zapominać o coraz powszechniejszym dostępie do telefonii bezprzewodowych, a z drugiej o sytuacji materialnej rolników. Tę znamy poniekąd z telewizyjnych programów informacyjnych i raczej trudno jest przewidzieć tempo z jakim mieszkańcy wsi przystąpią do instalowania telefonów w swoich domach. Chyba, że przyszli inwestorzy mają lepsze rozeznanie na temat „co w pipidówkach piszczy".

IRENA I MICHAŁ IMOSA

Zawarte w tekście dane pochodzą z „Rocznika statystycznego województwa kieleckiego - 1997" i tygodnika „Wprost" z dnia 16.XI.1997.

Urząd Skarbowy w Kozienicach

ogłasza I licytację na sprzedaż:

1) samochodu osobowego m-ki volvo 440 1.7, rok produkcji 1991, nr rej. ROK-1983, nr nadwozia XLBKX033EMC218608, kolor biały - wartość szacunkowa 11.856,00 zł.

Licytacja odbędzie się w dn. ***3.IX.1998 r. o godz. 10*** w siedzibie Urzędu Skarbowego w Kozienicach (pok. 55).

W przypadku niedojścia do skutku I licytacji, II licytację ogłasza się na dzień ***4.IX.1998 r. o godz. 10*** w miejscu jw.

Cena wywoławcza wynosi kolejno **3/4 i 1/2** wartości szacunkowej.

Zajęte ruchomości można oglądać w dniu licytacji w godz. 8.30 - 9.30 w siedzibie Urzędu Skarbowego w Kozienicach.

Przystępujący do licytacji zobowiązani są do wpłacenia wadium w wysokości 10 proc. ceny wywoławczej poborcy skarbowemu prowadzącemu licytację do godz. 9.30.

Zastrzega się prawo unieważnienia licytacji bez podania przyczyn.

Urząd Skarbowy nie odpowiada za wady ukryte pojazdu.

Uczestnicy licytacji nie otrzymują zwrotu kosztów podróży. 1371/ke

Wytwórnia Wyrobów Trudnościeralnych „KAMIENNA" S.A.

Firma o wiodącej pozycji na rynku swojej branży, poszukuje kandydatów z fachową wiedzą i oryginalnymi pomysłami, do pracy w ***Biurze Rozwoju Produkcji.*** Oprócz atrakcyjnych, nowoczesnych metod wynagradzania oferujemy szybką możliwość awansu i rozwoju zawodowego.

Jeśli masz dużo ciekawych pomysłów, które chciałbyś u nas realizować oraz pragniesz zrobić karierę i osiągnąć sukces, zapraszamy Cię do siebie.

Zadania:
- ✔ przeprowadzanie badań rynku krajowego i zagranicznego odnośnie kształtowania odpowiedniego profilu produkcji
- ✔ udział w opracowaniu strategii marketingowej
- ✔ opracowywanie koncepcji nowych produktów
- ✔ prowadzenie promocji Spółki i produkowanych przez nią wyrobów
- ✔ budowanie stałych związków kooperacyjnych z klientami
- ✔ przeprowadzanie analizy opłacalności pozyskiwanych zamówień
- ✔ nadzór nad realizacją sprzedaży

Oczekiwania:
- ✔ wykształcenie wyższe
- ✔ doskonała zdolność interpersonalna i samodzielność w działaniu
- ✔ dobra znajomość co najmniej jednego języka obcego
- ✔ entuzjazm, dynamizm i chęć osiągnięcia sukcesu.

Dodatkowym atutem byłaby znajomość problematyki działalności marketingowej w odlewnictwie.

Wszystkich zainteresowanych prosimy o przesłanie swojego CV wraz ze zdjęciem oraz listem motywacyjnym na adres:

Wytwórnia Wyrobów Trudnościeralnych
„KAMIENNA" S.A.
ul. 3 Maja 74
26-110 Skarżysko-Kamienna

1376/ke

Dodatkowych informacji udzielamy pod numerem telefonu: (047) 51-35-33.

Lasy Państwowe
Nadleśnictwo Łagów

ogłasza przetarg nieograniczony na sprzedaż surowca drzewnego w IV kwartale 1998 roku.

Przedmiotem przetargu będą następujące sortymenty:

- WO igl.	200 m sześc.
- WO BK	150 m sześc.
- WO Brz	100 m sześc.
- WO Tp	100 m sześc.
- S2 Bk	100 m sześc.
- S2 Brz	100 m sześc.

Przetarg odbędzie się w dniu **15 września 1998 r. o godz. 10** w siedzibie Nadleśnictwa Łagów.

Wadium w wysokości 10 proc. wartości surowca należy wpłacić do kasy Nadleśnictwa do godz. 9 w dniu przetargu.

Informacji w sprawie przetargu udziela Dział Gospodarki Leśnej, tel. (041) 307-40-23.

Nadleśnictwo zastrzega sobie prawo unieważnienia przetargu bez podania przyczyn.

1000/ri

Przedsiębiorstwo Produkcji Urządzeń Technologicznych „Techmatrans 2" Sp. z o.o. w likwidacji
w Radomiu, ul. Starokrakowska 133

informuje, że posiada do upłynnienia materiały i środki trwałe, w szczególności:

1) silniki elektryczne
2) wyroby śrubowe i normalia
3) wyroby hutnicze
4) materiały elektryczne
5) narzędzia skrawające
6) osprzęt do obrabiarek
7) narzędzia ślusarskie, pneumatyczne, pomiarowe
8) aparaty do malow. natrysk. typu WAN
9) szlifierki elektryczne i pneumatyczne
10) prostowniki do ładowania akumulatorów
11) przyrządy pomiarowe elektryczne
12) piły tarczowe, przecinarki
13) suszarki elektryczne
14) spawarki
15) wózki szynowe
16) klimatyzator
17) kserograf, maszyny do pisania
18) inne materiały i przedmioty

Szczegółowe informacje w sprawie wyprzedaży zbędnych materiałów, przedmiotów i środków trwałych, będzie można uzyskać pod tel. **(0-48) 331-38-31, w. 281, 282 (poz. 1-4), (0-48) 331-38-31, w. 273 (poz. 5-7), tel. (0-48) 331-38-31, w. 335 lub tel. (0-48) 36-221-85 (poz. 8-18)** lub na miejscu w siedzibie Przedsiębiorstwa, Radom, ul. Starokrakowska 133 (Dz. Gł. Mechanika). ***Ceny atrakcyjne i do uzgodnienia.***

517/ka

http://sbc.wbp.kielce.pl/

Właściciele wychodzą rano do pracy, a psy zostawiają na podwórku bez kagańca

Wakacje za kratkami

Pensjonariusze Schroniska dla Bezdomnych Zwierząt w Dyminach reagują różnie na swój smutny los. Niektóre psy są agresywne, ujadają na każdego, kto zbliży się do klatki. Inne siedzą smutne i osowiałe. Koty są bardziej towarzyskie, przyklejają pyszczki do kraty.

Aktualnie przebywa tutaj 100 bezdomnych psów i 15 kotów. Wśród psów przeważają kundle, bo o rasowe, stanowiące dość kosztowny wydatek, dba się bardziej. W roku ubiegłym w sierpniu do schroniska trafiło więcej bezdomnych psów, więc wygląda na to, że właściciele zwierząt zachowują się w Kielcach coraz bardziej odpowiedzialnie. Niestety, często jeszcze zdarza się, że jadąc na wakacje beztrosko wyrzucają swojego ulubieńca na bruk. Ale jeszcze gorzej jest w małych miejscowościach.

- Otrzymujemy telefony o maltretowaniu zwierząt na wsiach - mówi kierownik schroniska **Anna Sikorska**. - Nawet przed chwilą ktoś zadzwonił, że pijany mężczyzna męczy swojego psa, w takich przypadkach odsyłamy interweniujących do miejscowego posterunku policji. Ale ludzie bardzo niechętnie zgłaszają tego typu sytuacje. W tych środowiskach wszyscy się znają, a każdy wolałby uniknąć konfliktów z sąsiadami.

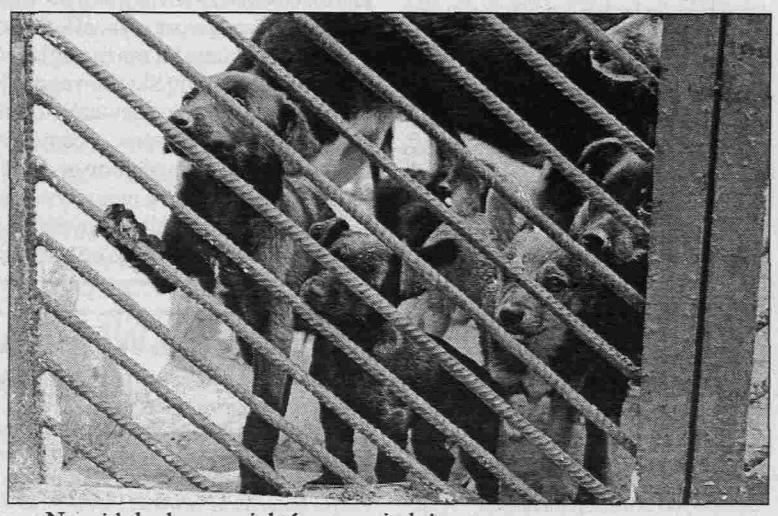

Na widok obcego niektóre psy ujadają...

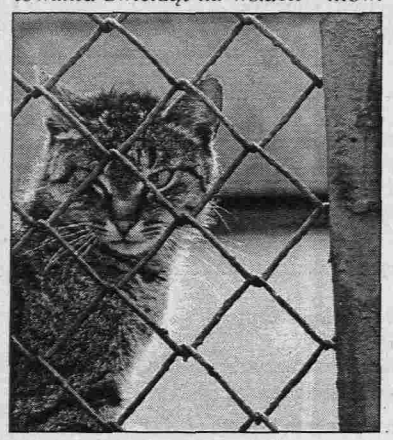

... a koty łaszą się do krat

Zdjęcia: D. Gacek

Pobyt w schronisku jest dla zwierzęcia wielkim przeżyciem, szczególnie dla takiego, który dotąd otaczany był miłością domowników. Na szczęście znajdują się amatorzy kupna bezdomnych stworzeń. W ubiegłym roku do nowych właścicieli trafiło ich 400. Duże psy, w cenie 50-70 złotych, najczęściej kupują zakłady pracy, hurtownie, właściciele domków jednorodzinnych. Mniejsze trafiają do mieszkań w blokach. Najlepiej jednak kupować szczeniaki.

- Zabranie od nas dorosłego psa jest zawsze ryzykiem, bo nie wiadomo, jak był wcześniej traktowany - twierdzi Anna Sikorska. - Psy są pamiętliwe i te, które wcześniej były bite, mogą być niebezpieczne. Na przykład zdarzają się zwierzęta maltretowane przez dzieci i potem bywają w stosunku do nich bardzo agresywne.

Rozpoznanie, jakie zwierzę jest faktycznie bezdomne i trzeba je zabrać do schroniska, wbrew pozorom to wcale niełatwe zadanie. Często mieszkańcy kieleckich osiedli idą rano do pracy i zostawiają psy na podwórku. Zwierzęta biegają swobodnie, bez kagańca i w każdej chwili mogą być złapane przez pracowników schroniska. I tak się niekiedy zdarza, ku rozgoryczeniu właściciela, który musi zapłacić mandat albo wykupić ulubieńca ze schroniska.

EWA ZIÓŁKOWSKA

Nie możemy pomóc całemu światu, pomóżmy dzieciom z Wileńszczyzny

Pielęgnowanie korzeni

Na cmentarzu parafii bł. Wincentego Kadłubka w Jędrzejowie jest grób Tadeusza Goniewicza, człowieka-legendy, który pomagał Polakom na Wschodzie. Pokochał Wileńszczyznę, gdy po studiach w SGGW pracował tam jako specjalista od agronomii społecznej. Na jego ręce z całego nieomal świata spływały pieniądze, książki, czasopisma, podręczniki, przekazywane później szkołom i placówkom kulturalnym na Wschodzie. Wspaniałe stroje zespołów: „Wileńszczyzna", założonego przez Jana Mincewicza, „Solczanie", „Wilenka", „Świtezianka" i innych, to także zasługa Goniewicza, który zdobywał materiały i pieniądze. Nigdy zresztą nie zobaczył efektów swej pracy.

W 10 lat po śmierci jego imię brzmi na Wileńszczyźnie jeszcze głośniej.

- Trudno opisać piękno 600-osobowej grupy tancerzy, ubranej w polskie stroje, podczas Przeglądu Polonijnych Zespołów Tanecznych „Polskie Kwiaty" w Niemenczynie na Wileńszczyźnie - mówi ojciec **Paweł Lubański** z jędrzejowskiego klasztoru Cystersów. Pod koniec maja był on wraz z polskimi parlamentarzystami gościem przeglądu. - Tadeusza Goniewicza wspominano tam z szacunkiem i miłością, jako tego, który tak polską kulturę na Wschodzie ubogacił.

Imię Tadeusza Goniewicza nosi, założona przed 10 laty przez **Józefa Adamskiego** z Lublina, Fundacja Pomocy Szkołom na Wschodzie. Utrzymująca się wyłącznie z datków sponsorów fundacja, wydaje podręczniki dla szkół działających poza granicami Polski, organizuje wypoczynek i warsztaty twórcze dla dzieci polskich ze Wschodu, imprezy kulturalne, koncerty, wydaje kwartalnik „Rota".

Utworzenie filii fundacji w województwie kieleckim planuje córka **Tadeusza Goniewicza**, mieszkanka Jędrzejowa, **Wanda Banasik**. Przez miesiąc państwo Banasikowie gościli u siebie trójkę dzieci ze wsi Biedownia na Wileńszczyźnie. **Jola i Witek Pietrowowie** oraz **Małgosia Litwinowicz** nie tylko zaznali gościnności polskiej rodziny, ale i znaleźli opiekę lekarską. Z pomocą pospieszyli członkowie Stowarzyszenia Rodzin Katolickich, którzy poświęcili czas i pieniądze, by pobyt młodych Polaków uczynić jak najprzyjemniejszym. Pomoc była tak znaczna, że dzieci odjechały wyposażone w odzież, pomoce szkolne. Doktor **Jolanta Kwiecień** i **Piotr Witkowski** z Jędrzejowa oraz **Anna Krzak** z Kielc bezinteresownie nieśli pomoc medyczną. **Krystyna Międzybłocka** z Kielc ofiarowała pieniądze. Myśli jednak, by jednemu z dzieci umożliwić naukę w Polsce.

- Jola i Witek są sierotami, opiekuje się nimi wujek. Gdyby udało się zebrać fundusze, może pomoc okazałaby się długofalowa - mówi pani Wanda. - Nie możemy całego świata naprawić, ale możemy pomóc kilku dzieciom ze Wschodu. Polacy żyją w takiej nędzy i zapomnieniu. Oni sami nigdy nie zapominają, gdzie jest ich ojczyzna. Nawet od tych małych dzieci możemy się uczyć patriotyzmu, umiłowania ojczyzny.

BEATA ZNOJKOWA

Radomskie Towarzystwo Budownictwa Społecznego Spółka z o.o.

RTBS

Administrator

DACH NAD GŁOWĄ

Ciepło - zimno...

W 78 budynkach RTBS Administrator opomiarowano instalację grzewczą. Nie opomiarowanych jest jeszcze 127 domów, w których zainstalowane zostały grzejniki. Modernizację rozpoczęto w 1996 roku. Wypłukano instalację, zamontowano podzielniki kosztów ciepła i zawory termostatyczne. Gmina Miasta Radom dostarczyła zawory, podzielniki kosztów ciepła zamontowano za pieniądze lokatorów. Teraz lokatorzy mają zastrzeżenia. Wątpliwości budzą sposoby zamontowania podzielników i rozliczenia zużycia ciepła.

W RTBS Administrator wyjaśniono nam, że podzielniki są zgodnie z instrukcją montowane na trzech czwartych wysokości grzejnika, za drugim żeberkiem, jeśli w grzejniku jest ich 5.

Wątpliwości wynikają z faktu wysokich opłat. Sąsiedzi odwiedzają się wzajemnie i stwierdzają, że jedni z nich płacą więcej, inni mniej. Jak to właściwie się dzieje - pytają, że za taką samą powierzchnię użytkową i przy takiej samej liczbie lokatorów ponosimy większe koszty, co łatwo stwierdzić, gdy przyznają nam zwrot za zużycie ciepła. - Sąsiad ma nadpłatę, a ja niedopłatę - żalą się i kierują skargi do ADM-ów.

Prawda jest taka, że kto mieszka w środkowych kondygnacjach, w mieszkaniu otoczonym ze wszystkich stron przez inne lokale, będzie miał cieplej. Wszystkim wiadomo, że najzimniejsze mieszkania są na parterze, nad nieogrzewanymi piwnicami.

Po interwencjach lokatorów zostały uwzględnione współczynniki korygujące, wg Centralnego Ośrodka Badawczo Rozwojowego Techniki Instalacyjnej INSTAL w Warszawie. W przyszłym roku obowiązywać będzie już bardzo dokładna korekta. Jednak korzystający z zaworów i podzielników ciepła muszą brać pod uwagę również fakt, że dużo zależy od nich samych. Ktoś, kto nie przykręca zaworów, siłą rzeczy zużyje więcej ciepła, niż ten, kto będzie systematycznie regulował ciepło w kaloryferach. Gdy mieszkanie jest ogrzewane, nie powinno się otwierać okien. Najpierw zatem należy dobrze wywietrzyć mieszkanie, później dopiero je ogrzewać. Na grzejnikach nie wolno wieszać mokrych ubrań. Materiał po upraniu wyschnie, ale ciepło nie promieniuje w tym czasie na mieszkanie.

W podaniach kierownaych do administarcji domów przez lokatorów, podaniach które ostatecznie lądują na biurkach w Administratorze, ci którzy czują się pokrzywdzeni piszą o niezgodności odczytów, złym zamontowaniu podzielników, niedokładnym rozliczeniu opłat za c.o.

Kierownictwo Administaratora zapewnia, że wszystkie sprawy związane z niedopłatami za ciepło w mieszkaniach szczytowych, narożnych, na parterach i górnych kondygnacjach będą uregulowane. Apeluje jednak do mieszkańców o rosądne, oszczędne gospodarowanie ciepłem, by uniknąć jego strat.

Właściciele i współwłaściciele

Pośród wielu budynków, w których RTBS Administrator spółka z o.o. jest zarządcą, znajduje się 107 budynków stanowiących własność osób fizycznych, jak również 49 budynków, które stanowią współwłasność gminy, o różnej strukturze własności z osobami fizycznymi. Warunkiem zawarcia umowy o sprawowanie zarządu i aministracji jest posiadanie przez właścicieli aktualnych dokumentów stwierdzających prawo własności, jak również zgoda obydwu stron na warunki przedstawione w projekcie umowy. Legitymacją właściciela jest wpis do księgi wieczystej. Zawarcie takiej umowy pozwala na prawidłowe i szybsze prowadzenie polityki zarządzania i remontów w budynku, jak również niesie korzyści dla lokatorów mieszkań.

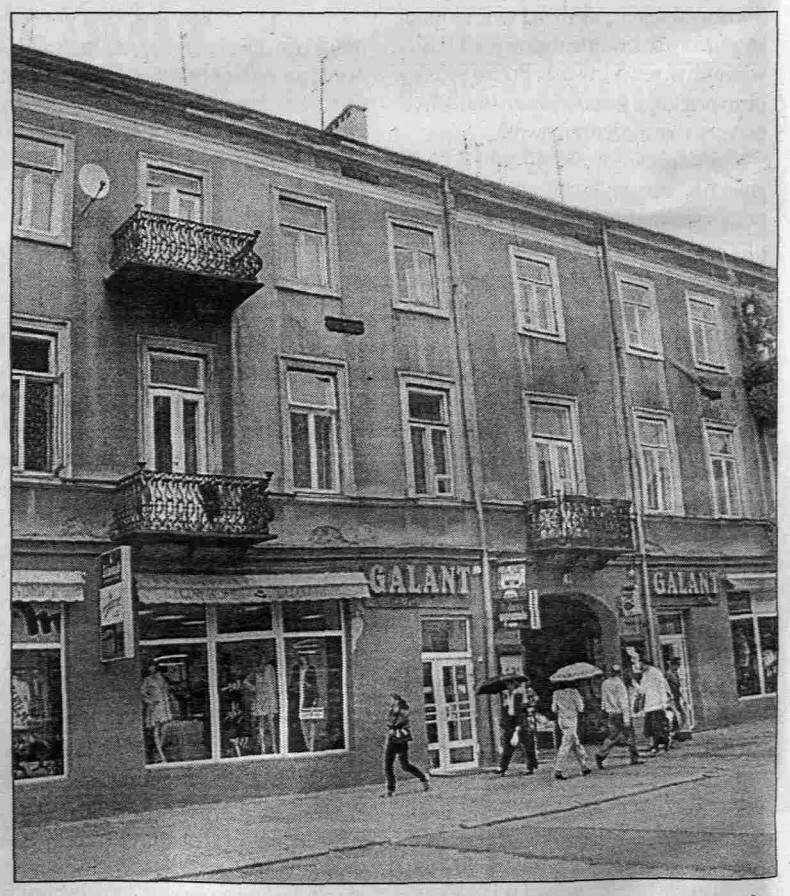

Budynek stanowiący współwłasność Gminy Miasta Radom, przy ul. Żeromskiego 11.

Fot. Witold Matłok

W obecnej chwili trwa proces wyprowadzania stanów prawnych ze strony współwłaścicieli i Gminy Miasta Radomia. Po zakończeniu wszystkich prac związanych ze stanem prawnym, będzie można przystąpić do:

- zawarcia odpowiednich umów,
- opracowania pewnej strategii remontów,
- prowadzenia optymalnej strategii zasiedleń.

Liczymy na zwiększenie zainteresowania stron i szybsze zakończenie powyższych prac.

(mad)

Mieszkańcy Radomia mogą kontaktować się z pracownikami RTBS Administrator w sprawach dotyczących budownictwa mieszkaniowego i związanych z tym usług, eksploatacji i remontów lokali administrowanych przez RTBS, możliwości zakupu nowych i wykupienia na własność użytkowanych lokali będących w zasobach spółki.

RTBS Administrator mieści się przy ul. Waryńskiego 16a, telefon 36-273-02.

http://sbc.wbp.kielce.pl/

OFERTA SPECJALNA

KCMB KIELCE

CENTRUM BUDOWNICTWA

KIELCE ul. Długa 30 tel. (0-41) 345-14-32
tel. (0-41) 345-15-21
STALOWA WOLA ul. Przemysłowa 11 tel. (0-15) 844-60-34
tel. (0-15) 844-60-35

Zapraszamy w godzinach 7.30-17.30, soboty 8-13

PŁYTA GIPSOWO-KARTONOWA
zwykła 12.5 mm
4,99 zł/m² + 7% VAT

PŁYTKI PODŁOGOWE MROZOODPORNE GRES
25,00 zł/m² + 7% VAT

Oferta ważna do 29 sierpnia 1998 tylko przy płatności gotówką

1343/ke

VIESSMANN Technika grzewcza

Ekokaloria Sp.C. Technika grzewcza

- ✓ kotły stojące i wiszące firm VIESSMANN, FERROLI
- ✓ pompy, systemy kominowe firm LESZNO, GRUNDFOS, MK
- ✓ zbiorniki PE na olej opałowy
- ✓ naczynia ciśnieniowe REFLEX
- ✓ armatura firm HONEYWELL, DANFOSS, SYR, GESTRA, GLOBAL GROUP, L&G

Kompletacja dostaw, projektowanie, montaż, serwis, monitoring

Ekspozycja urządzeń w siedzibie firmy.

ZAPRASZAMY do współpracy: firmy, instalatorów, projektantów. korzystne rabaty

25-214 Kielce, ul. Hauke Bosaka 9
tel./fax: (041) 362 20 44

bo/viessman

KOMPUTERY • SIECI • SYSTEMY
KASY FISKALNE ELZAB

Usługi informatyczne
- tworzenie aplikacji
- wdrożenia systemów
- instalacje okablowania sieciowego
- projektowanie sieci komputerowych
- instalacja systemów
- serwis

Profesjonalne szkolenia
- Office 97 (Word, Excel, Access)
- Internet, poczta, modemy
- Księgowość komputerowa
  - Prawo podatkowe i gospodarcze
  - Podstawy rachunkowości
  - Ćwiczenia z księgowości prowadzonej przy użyciu komputera
- Analiza ekonomiczna firmy z wykorzystaniem arkusza kalkulacyjnego Excel 97

Programy dla firm
- DyNAMICS - zintegrowany system do zarządzania przedsiębiorstwem
- SATURN KP- 2000 - nowy system kadrowo-płacowy dla Windows™
- MAJĄTEK TRWAŁY i inne programy dla Windows™
- Pakiet programów dla URZĘDÓW GMIN

SKLEP KOMPUTEROWY
- komputery
- monitory
- drukarki
- kasy fiskalne
- drukarki fiskalne
- akcesoria
- meble komputerowe
- oprogramowanie
- multimedia

ADAX

Zapraszamy pon. - pt. 9 - 18 w soboty 9 - 15

378af

ZETO - KIELCE S.A. Rok założenia 1968

Microsoft Certified Solution Provider · IBM Authorized Dealer · Novell Authorized Partner

ZETO - KIELCE S.A.
ul. Śniadeckich 31/33, 25-366 Kielce
tel. (041) 361 06 73; Sklep - tel. 368 22 49
fax 361 35 14, e-mail:info@zeto-kielce.com.pl

SZANSA
uzyskania świadectwa ukończenia
LICEUM OGÓLNOKSZTAŁCĄCEGO
w ciągu 7 miesięcy
Kurs przygotowujący do eksternistycznego ukończenia
LICEUM OGÓLNOKSZTAŁCĄCEGO
ZAPRASZAMY
na zebranie organizacyjne kursu, które odbędzie się dnia:
28 sierpnia 1998 r. o godz. 16 w Chęcinach
Zespół Szkół Ponadpodstawowych,
ul. Białe Zagłębie nr 1

1050/je

Niebo nade mną, Plus GSM ze mną

Teraz możesz nabyć kartę aktywacyjną przyjaznej, cyfrowej sieci Plus GSM wraz z nowym, niezawodnym telefonem Motorola i zestawem słuchawkowym za jedyne 299 złotych netto.

299,-
ZŁOTYCH BEZ VAT

Liczba zestawów promocyjnych ograniczona.
Telefon działa wyłącznie z kartą aktywacyjną sieci Plus GSM

AUTORYZOWANY PRZEDSTAWICIEL Plus GSM

INTERKOM Przedsiębiorstwo Handlowe
* Kielce ul. Sienkiewicza 48 (Dom Technika NOT)
* Kielce ul. Sienkiewicza 66
tel. (041) 34-43-081, 34-44-531

Trzymaj rękę na Plusie

715aa

DUŻA FIRMA BUDOWLANA
J.W. CONSTRUCTION
UL. KONWIKTORSKA 9
ZATRUDNI
NA ATRAKCYJNYCH WARUNKACH
Z ZAKWATEROWANIEM
PODWYKONAWCÓW I NIE TYLKO
W NASTĘPUJĄCYCH BRANŻACH:
- MURARZY
- CIEŚLI
- DEKARZY
- ŚLUSARZY
- GLAZURNIKÓW NA TERAKOTĘ I PŁYTKĘ KLINKIEROWĄ
- MONTAŻYSTÓW SIDINGU
- MONTAŻYSTÓW DOMKÓW MODUŁOWYCH

I WYKOŃCZENIA WNĘTRZ
KONTAKT TELEFONICZNY
W WARSZAWIE:
0-22 781-12-10
0-601 857-140
0-601 857-142

994/ri

- systemy dociepleń
- zaprawy
- kleje
- fugi

Ceresit Henkel Stąporków · ATLAS · BOLIX

CENTRUM MATERIAŁÓW BUDOWLANYCH TES S.A.

PARTNER W BUDOWANIU

Kielce, ul. Zagnańska 65,
tel. 041 362 46 01, 331 62 03, fax 041 343 03 77

380/AF

ZARZĄD MIASTA RADOMIA

zaprasza do wzięcia udziału w przetargu nieograniczonym

na dostawę materiału roślinnego wg specyfikacji gatunkowo-ilościowej.

Termin dostawy - 30.X.1998 r.

Specyfikację istotnych warunków zamówienia oraz dodatkowe informacje można uzyskać w Wydziale Ochrony Środowiska i Rolnictwa Urzędu Miejskiego w Radomiu, ul. Traugutta 30, pok. 311, tel. 36-00-514.

Przed przystąpieniem do przetargu należy złożyć w kasie Urzędu Miejskiego w Radomiu, ul. Żeromskiego 53, wadium w pieniądzu w kwocie 1.000 zł.

Oferty należy składać do godz. 10 w dniu 10.IX.1998 r. w Wydziale Ochrony Środowiska i Rolnictwa Urzędu Miejskiego w Radomiu, ul. Traugutta 30, pok. 309.

Otwarcie ofert nastąpi w dniu 10.IX.1998 r. o godz. 10.30 w Wydziale Ochrony Środowiska i Rolnictwa UM w Radomiu, ul. Traugutta 30, pok. 309.

1368/ke

JEDNOSTKA WOJSKOWA NR 5051 w Radomiu

ogłasza przetarg na dostawę:

- ziemniaków
- warzyw
- kapusty kiszonej
- ogórków kwaszonych
- owoców

Oferty pisemne należy składać w kancelarii jednostki w kopertach zamkniętych do 14.IX.1998 r. Oferta winna zawierać: ilość, cenę i odmianę oferowanych towarów.

Rozpatrzenie ofert odbędzie się publicznie dnia 15.IX.1998 r. o godz. 10 w Jednostce Wojskowej 5051 w Radomiu.

Organizator zastrzega sobie prawo unieważnienia przetargu bez podania przyczyny.

Bliższe informacje można uzyskać pod nr. telefonu (0-48) 36-584-76 lub (0-48) 36-584-66.

1692/rr

LASY PAŃSTWOWE NADLEŚNICTWO JĘDRZEJÓW

ogłasza przetarg nieograniczony

na sprzedaż surowca drzewnego na IV kw. 1998 r.

WO igl.	-	1000 m sześc.
S10 igl.	-	300 m sześc.
S2 igl.	-	200 m sześc.
WO ilość	-	1000 m sześc.
S2 ilość	-	500 m sześc.

Informacji w sprawie oferty udziela Dział Techniczny, telefon 38-613-05.

Przetarg odbędzie się 10.IX.1998 r. o godz. 10 w siedzibie Nadleśnictwa Jędrzejów, ul. Wilanowska 1.

Zastrzega się prawo unieważnienia lub odwołania przetargu bez podania przyczyn.

Wpłata wadium w wysokości 10 proc. wartości surowca do godz. 9 w dniu przetargu.

1060/je

http://sbc.wbp.kielce.pl/

Ziemie odzyskane

WOJCIECHOWICE

Cuda w gminie

Rozmowa z TADEUSZEM KRÓLEM, wójtem gminy Wojciechowice

● Opisując gminę bardzo często używa pan określenia „prawdziwy cud", dlaczego?

- A jak inaczej można nazwać fakt, że taka maleńka gmina jak nasze Wojciechowice była pierwszą w Tarnobrzeskiem, która założyła wodociągi na terenie całej gminy, we wszystkich 20. sołectwach? Albo jakich innych słów użyć, jeśli chcielibyśmy powiedzieć o gazyfikacji? W tym i przyszłym roku będziemy kończyć kompleksową gazyfikację gminy. Zostało nam tylko pięć wiosek, na ostatni etap zadania. A telefony? Ma je kto tylko chciał, automatyczne, nowoczesne, na światłowody. Dla kolejnych 400 osób, które niedawno się zgłosiły, również mamy telefony. Mogę dalej wymieniać. Zbudowaliśmy zbiorniki retencyjne, mamy już początek kanalizacji, własną oczyszczalnię ścieków. Przy takim nikłym budżecie, jak w przypadku naszej, typowo rolniczej gminy, to naprawdę jest cud.

● Podobno nie tyle cud, co własny patent Zarządu Gminy na inwestycje?

- Staramy się myśleć po gospodarsku. Nie ma przecież innego wyjścia. Na pierwszą kadencję zakładaliśmy plan zrobienia wszystkich wodociągów i oczyszczalni ścieków. Udało się. W ubiegłym roku skończyliśmy wszystkie inwestycje wodne, łącznie ze zbiornikami retencyjnymi. W drugiej kadencji zabraliśmy się za kolejne sprawy - telefony, gazyfikację. Rzeczywiście mamy własny patent, ale nic by z tego nie wyszło gdyby ludzie nam nie zaufali. A muszą mieć do nas zaufanie, bo kiedy zaczynamy inwestycję najpierw zbieramy od wszystkich zainteresowanych pieniądze, a potem zaczynamy od wykonania centralnej części inwestycji, ja to nazywam serduszkiem, a dopiero od tego serduszka ciągniemy wszystkie nitki wodociągów i gazociągów. Ludzie wiedzą, że nadejdzie ich kolej realizacji planów i nie denerwują się, że mają czekać, kiedy widzą tempo naszych prac. Już na początku, kiedy zakładaliśmy wodociągi, założyliśmy własną firmę budowlaną. Mamy trzy koparki, wszystkie potrzebne maszyny, zatrudniliśmy 100 osób bezrobotnych z terenu gminy. Za jednym zamachem ludzie mieli pracę, a gmina bez potrzeby płacenia podwykonawcom i pośrednikom, najtańszym kosztem zakładane wodociągi. Ten sam proces powtórzyliśmy przy zakładaniu telefonów. Toteż możemy się pochwalić najniższymi kosztami, a największą efektywnością pracy. Ludzie pracując na swoim terenie, pracują dla siebie.

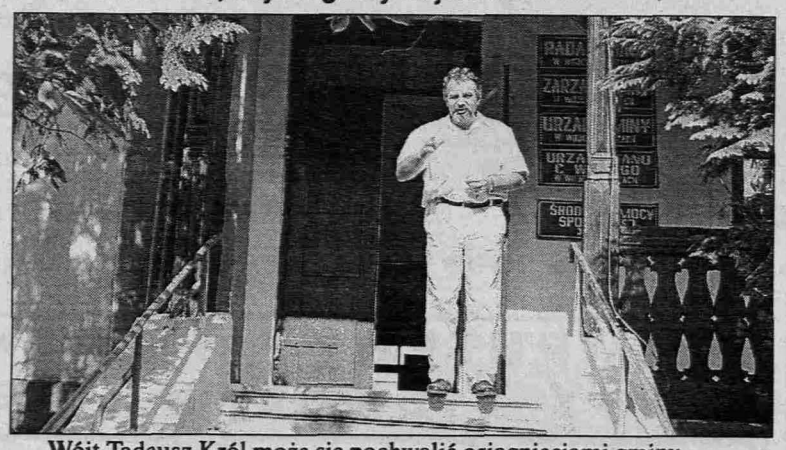

Wójt Tadeusz Król może się pochwalić osiągnięciami gminy

● Podobno dbacie również o bezpieczeństwo na terenie gminy?

- Tak, kupiliśmy policji lepszy samochód, staramy się jak najszybciej oświetlić wszystkie miejscowości. Oświetlone drogi, telefony wszędzie, gdzie są potrzebne, mamy nawet aparat telefoniczny na ulicy przy Urzędzie Gminy. Dobrze wyposażona policja, to program bezpieczeństwa skuteczny i łatwy w realizacji. Złodzieje czy włamywacze nie wejdą do oświetlonych i strzeżonych miejsc, mieszkańcy będą mogli czuć się bezpiecznie.

● Wspominał pan o kolejnym planie, macie pomysły na rozwiązanie problemu śmieci i gospodarowania odpadami?

- Dlatego cieszę się, że wejdziemy w skład województwa świętokrzyskiego. Mam nadzieję, że w Kielcach znajdzie się grupa ludzi, którzy zrozumieją nasze intencje i poprą je finansowo. Potrzebujemy na ten cel około 3 miliardów starych złotych, nie mogłem ich zdobyć u władz województwa tarnobrzeskiego. - Chcemy zindywidualizować problem śmieci, to znaczy - niech każdy gospodarz sam się zastanowi co mu się bardziej opłaca: czy sortować śmieci, a wtedy my zajmiemy się ich odbieraniem za darmo, czy nie sortować, ale za to płacić za ich wywóz. Mamy zamiar w naszej gminie wykorzystać najlepsze zachodnie wzorce. Po co nam wysypisko śmieci, trzeba wszystko zagospodarować. Mam zamiar upowszechnić w naszej gminie hasło - „ Nie bądź głupi, nie płać za śmieci".

● Gratuluję sukcesów, no i życzę zrozumienia u władz nowego województwa świętokrzyskiego.

AGNIESZKA KRAKOWIAK

Rozśpiewana gmina

Nawet w wakacje młodzież z gminy Wojciechowice nie zastaje zamkniętych drzwi w Gminnym Ośrodku Kultury.

Duża grupa chłopców, zarówno mieszkających tu na stałe, jak i wypoczywających w Wojciechowicach w czasie wakacji, przychodzi do ośrodka prawie codziennie, pograć w gry komputerowe.

- Gry są fajne, można się rozerwać, a jak nam się już trochę znudzą, możemy pojechać na basen do niedalekiego Ożarowa - mówi **Kamil Łukawski**.

- Staramy się zapewnić młodzieży jak najwięcej rozrywek - mówi **Paweł Żerdecki**, dyrektor ośrodka-Zawsze można u nas pograć na komputerze, albo w ping- ponga, czynna jest biblioteka. Staramy się także o zapewnienie bardziej edukacyjnych zajęć.

Dyrektor Żerdecki, który jest z wykształcenia muzykiem zaraził swoją pasją sporą grupę młodzieży. Na jego lekcje gry na fortepianie i na akordeonie, przyjeżdżają do Wojciechowic zdolni uczniowie z całej okolicy. W Wojciechowicach prężnie działa studio piosenki dziecięcej, kompletowany jest chór, w którym śpiewają dzieci z pięciu współpracujących z ośrodkiem szkół z terenu gminy.

Dzieci z Wojciechowic mają już na swoim koncie wiele sukcesów. W niedawno zorganizowanym konkursie piosenki dziecięcej „Wygraj sukces" trzy dziewczynki podopieczne ośrodka, otrzymały wyróżnienia w finale eliminacji rejonowych. Nawet teraz, u schyłku wakacji muzyka nie milknie w gminie. Dyrektor Żerdecki właśnie wrócił ze Stodół, gdzie trwają próby przyśpiewek ludowych przed zbliżającymi się Dożynkami. Szykują się na nie także specjalnie mieszkanki Bidzin, które plotą wspaniały dożynkowy wieniec. Ośrodek jest organizatorem rejonowego konkursu recytatorskiego „Śladem dziecięcego głosu". Konkurs cieszy się takim powodzeniem, że do Wojciechowic, przyjeżdżają specjalnie by wziąć w nim udział, dzieci z całego województwa. Dyrektor Żerdecki stara się również popularyzować badania naukowe i historię tego regionu, zorganizował między innymi bardzo ambitną sesję popularnonaukową, w czasie której przedstawiono między takie zagadnienia jak „Kult Świętego Wojciecha", bardzo silny w rejonie Wojciechowic oraz zaprezentowano młodzieży i wszystkim zainteresowanym wyniki badań archeologicznych na tych terenach. **(krak)**

Dzieci i młodzież bardzo chętnie korzystają w wakacje z komputera w Ośrodku Kultury w Wojciechowicach Zdjęcia: autor

Rolnictwo z planem

Jako jedna z pierwszych gmin w województwie tarnobrzeskim Wojciechowice doczekały się własnego planu strategicznego rozwoju gminy.

Projekt ten opracowany został w ramach planu „Wsparcie regionalnej polityki rolnej w południowo - wschodnim regionie Polski" i sfinansowany został z funduszu PHARE. Przy jego powstaniu uczestniczyła kilkudziesięcioosobowa grupa przedstawicieli gminy, która w czasie kilku spotkań, organizowanych w ciągu prawie całego roku, wytrwale dyskutując sformułowała wszystkie potrzeby i zdania gminy, wyłoniła plusy i minusy swojego terenu. Dyskusja, nad której przebiegiem czuwali fachowcy z Regionalnego Ośrodka Fundacji Programu Pomocy dla Rolnictwa FAPA w Rzeszowie, pozwoliła określić także misję gminy, która ma do 2010 roku zostać zrealizowana.

Wojciechowice, gmina typowo rolnicza, której 80 procent gleb należy do I i II klasy jako teren, posiadający doskonałe warunki do produkcji zdrowej i nowocześnie uszlachetnionej żywności, ma do roku 2010 stać się gminą rolniczą i ekologiczną, atrakcyjną w sferze przede wszystkim produkcji rolnej, ale i usług.

(krak)

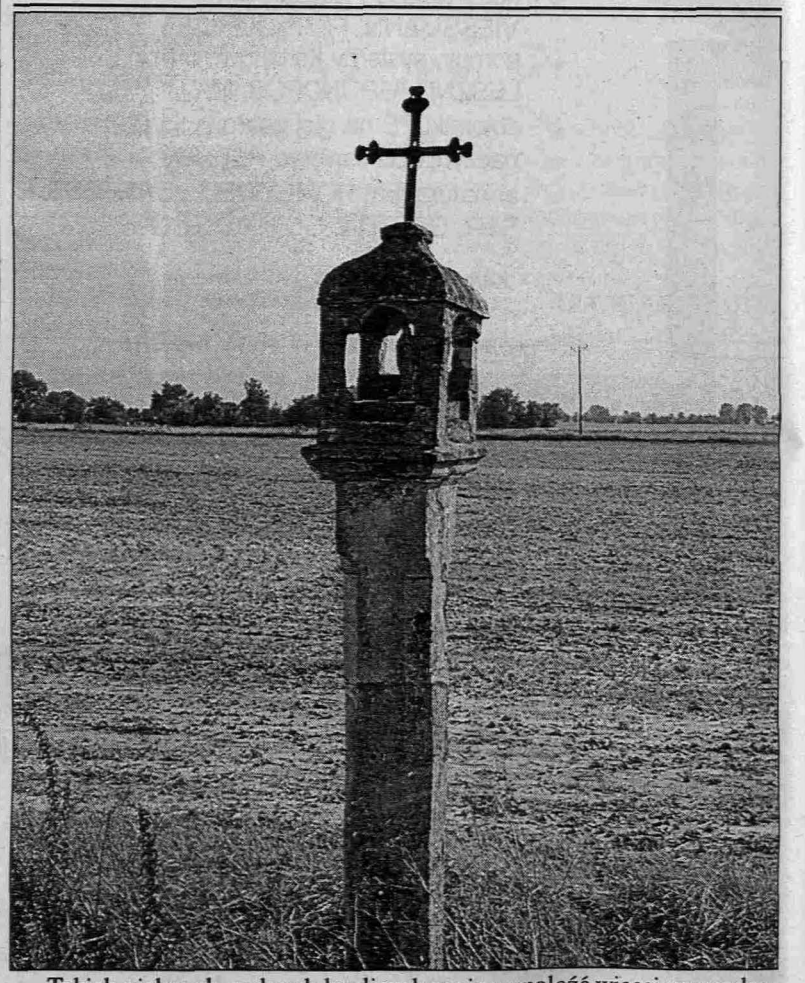

Takich pięknych, polnych kapliczek można znaleźć więcej na rozdrożach dróg w gminie Wojciechowice

W krainie neolitycznych górników

W dorzeczu rzeki Gierczanki, która biegnie przez żyzne rejony gminy Wojciechowice można znaleźć nie tylko piękne widoki. Już od połowy XIX wieku teren ten szczególnie chętnie odwiedzany był przez archeologów i naukowców, którzy odnajdywali tu wiele śladów osadnictwa młodszej epoki kamienia i wczesnej epoki brązu. Tak zwana kultura mierzanowicka pozostawiła tutaj po sobie wiele pozostałości, skrytych pod ziemią.

Badania archeologiczne w tym rejonie rozpoczęły się już w 1859 roku, kiedy to w Stodołach odkryty został grób ciałopalny, a w nim naczynia kultury mierzanowickiej i zawieszki z szabli dziki. Dalsze badania prowadzono systematycznie od lat 30-ych w samych Wojciechowicach, a także w okolicznych osadach. Archeolodzy odnaleźli w tym rejonie wiele pozostałości kultur amfor kulistych i siekierki krzemienne kultury mierzanowickiej, oraz ślady kultury pucharów lejkowatych. W samych Wojciechowicah odnaleziono około 20 stanowisk osadniczych. W pobliżu, między innymi w przysiółku Łopata, naukowcy odnaleźli kurhany, w których znajdowały się ludzkie szczątki wraz z fragmentami ceramiki. W niedalekich Mierzanowicach archeolodzy odkryli natomiast wiele śladów świadczących o tym, że istniała tutaj osada produkcyjna, której mieszkańcy wyspecjalizowali się w procesie obróbki krzemienia.

(krak)

SŁOWO LUDU 27 SIERPNIA 1998 NR 198/A

http://sbc.wbp.kielce.pl/

W co się ubrać do restauracji?

Krawat bez przymusu

Kieleckie restauracje i puby nie wymagają od klientów eleganckich strojów. Nie tolerują za to brudnego i niedbałego wyglądu. Wyjątkiem jest „Cafe Park", gdzie „dresiarzom" wstęp wzbroniony.

Właściciele „Cafe Park" przy ul. Parkowej wywiesili przed lokalem kartkę z informacją, że klienci w dresach i czapkach baseballowych nie są mile widziani. Jako jedyni w mieście wyrazili się jasno, jakich gości sobie nie życzą.

- Napis jest nieraz źle rozumiany - podkreśla współwłaściciel „Cafe Park", **Zbigniew Kośmider**. - Nie mam nic przeciwko rodzinie, która wyszła na niedzielny spacer w sportowych strojach. Takich ludzi zawsze chętnie u siebie goszczę. Jednak dres stał się strojem złodziei, a ich nie toleruję. Strój musi odpowiadać wyjściu, a tylko w Kielcach widziałem „dresiarzy" siedzących w kawiarni.

Porządku przy ul. Parkowej pilnują ochroniarze. Dzięki nim i wprowadzonej dyscyplinie, jak twierdzi Z. Kośmider, lokal jest najbezpieczniejszy w Kielcach.

- Dbam o zachowanie stylu miejsca i dobrej opinii - dodaje współwłaściciel. - Jeżeli któryś z gości klnie, wtedy proszę o powstrzymanie się. Robię to tylko jeden raz. Jeśli komuś trafi się kolejny raz, to wypraszam.

- Bywają i takie sytuacje kiedy przychodzi do nas klient w koszulce nieświeżej, jakby właśnie wrócił z boiska lub z budowy - mówi **Konrad Ludwinek**, kelner restauracji „Pod Feniksem". - Takiego gościa zazwyczaj zapraszam innym razem, po zmianie ubioru. Nie wypada przecież, żeby taki ktoś siedział obok grupy, która właśnie przyszła do nas na wystawną kolację.

Zdaniem pracownika restauracji, nie ma przeciwwskazań, by przy stole siedzieli ludzie w czystych i schludnych dresach. Zakaz wstępu w takich sportowych strojach, jaki obowiązuje w „Cafe Park", „Pod Feniksem" nie istnieje.

- Wystarczy, aby goście byli ubrani przyzwoicie - podkreśla K. Ludwinek i żartuje - Myślę jednak, że dziewczyna w bikini spodobałaby się męskiej części obsługi.

W restauracji, w hotelu „Centralnym" nie obowiązują wyjątkowe stroje. Obiad dostanie zarówno mężczyzna pod krawatem jak i hotelowy gość, który właśnie się ubrał w krótkie spodenki. Klient „Centralnego" ma się czuć jak u siebie w domu.

- Nigdy nie wyprosiliśmy nikogo z sali z powodu niestosownego stroju - informuje **Anna Dudzik**, zastępca kierownika zespołu gastronomicznego restauracji „Exbud" - Mamy poważnych gości, którzy wiedzą jak się mają ubrać. Szczególnie na bankietach zakładają eleganckie ubrania.

Załoga w „Winnicy" twierdzi natomiast, że I kategoria, którą posiada lokal, do czegoś zobowiązuje, ale klienci nie są segregowani.

- Każdy sam powinien wiedzieć co wypada nosić, czego nie - podkreśla jedna z pracownic „Winnicy". - Goście naszej restauracji najwyraźniej wiedzą, bo nie musieliśmy nigdy nikogo wyprosić z powodu mało schludnego wyglądu.

(masz)

Ściegienny już na nowym miejscu

Przeprowadzka własnymi siłami

Liceum Ogólnokształcące im. Ściegiennego przeprowadza się do budynku Szkoły Podstawowej nr 27 na Uroczysku.

- Przewieźliśmy prawie wszystko, zostały drobiazgi, ale te dzięki życzliwości dyrektora szkoły katolickiej będziemy mogli zostawić na kilka dni - mówi dyrektor ogólniaka **Tadeusz Sakławski**.

Remont i adaptacja pomieszczeń w szkole na Uroczysku odbywały się w szaleńczym tempie. Studio A, którego właściciele państwo **Pakułowie** są absolwentami Ściegiennego przygotowało projekt adaptacji, jednak na jego realizację było bardzo mało pieniędzy. - Zrobiono to, co było możliwe - kwituje krótko dyrektor.

Miasto nie dało złotówki na przenosiny szkoły, w tym pomogli rodzice i zaprzyjaźnione firmy. Ich też zasługą jest to, że parkiet w sali gimnastycznej jest wycyklinowany i pomalowany, obok są prysznice.

Powoli będziemy się urządzać, ale uroczyste otwarcie zrobimy dopiero w październiku, w dniu patrona szkoły - mówi dyrektor Sakławski.

Do liceum Ściegiennego uczęszcza ponad 1000 uczniów, 850 osób uczy się w szkole wieczorowej dla dorosłych.

Nowy telefon do szkoły 362-48-10.

Lid

Przy przeprowadzce pomagali także uczniowie. Na zdjęciu: Karolina Trzeciak z drugiej klasy Fot. D. Gacek

Niebezpieczne skrzyżowanie

Mieszkańcy ulic Zagórskiej i Prostej na obrzeżach Kielc chcą aby ich dzieci docierały bezpiecznie do szkoły. Niestety, ruchliwe skrzyżowanie, które muszą pokonać nastolatki jest bardzo niebezpieczne a autobus, z którego mogłyby korzystać jeździ zbyt rzadko.

Uczniowie uczęszczają do szkoły przy ul. Szymanowskiego i Kujawskiej. Po drodze dzieci muszą przejść przez ulicę Szczecińską, co sprawia im wiele trudności.

- Młodsze dzieci nie są w stanie samodzielnie przejść. Tak duże jest natężenie ruchu. Zdarza się tam mnóstwo wypadków a my nie chcemy czekać na kolejne tragedie - skarżą się mieszkańcy ulic Zagórskiej i Prostej - Może dla bezpieczeństwa udałoby się zainstalować sygnalizację świetlną, normalną bądź w formie aktywnego przejścia dla pieszych z przyciskiem wymuszającym zapalenie się zielonego światła.

Rzeczywiście w tym rejonie ułatwienia mają tylko samochody. Kierowcom pomagają specjalne lustra pozwalające ocenić sytuację na prostopadłej drodze.

- Jedyne co na razie możemy zrobić to ustawić znaki: Uwaga dzieci! popularne „agatki", aby zwrócić szczególną uwagę kierowców. W tym roku prowadzony będzie przegląd niebezpiecznych miejsc na kieleckich ulicach i być może w przyszłym roku będzie można wprowadzić na to skrzyżowanie jakieś usprawnienia. Może to być sygnalizacja świetlna, nie da się jednak tam zainstalować świateł uruchamianych przyciskiem - mówi **Stanisław Drogosz**, naczelnik Wydziału Gospodarki Komunalnej Urzędu Miasta.

Autobus MZK linii 26, którym dzieci mogłyby pokonywać drogę do szkoły jeździ, zdaniem mieszkańców okolicy zbyt rzadko. Niektórym dzieciom mieszkającym najdalej droga zajmuje nawet godzinę.

Tymczasem na prostym odcinku ulicy Zagórskiej auta pędzą bardzo szybko. Nie ma ograniczeń prędkości a w niektórych miejscach nawet chodników, po których bezpiecznie można chodzić.

- Tu nie chodzi o wygodę ani o kaprys. Stawką jest bezpieczeństwo i życie naszych dzieci - mówią mieszkańcy tej dzielnicy Kielc.

(sto)

Student na pokojach

Od 1 października tego roku stu studentów kieleckiej WSP z kierunków zarządzania i administracji oraz matematyki będzie mogło zamieszkać w zaadaptowanej części hotelu przy ulicy Urzędniczej 1.

Jak poinformowała nas **Aleksandra Michno**, kierownik działu spraw studenckich, uczelnia stale boryka się z problemem zakwaterowania studentów ponieważ w Kielcach nie ma budynku, który w całości nadawałby się na nowy akademik. WSP stara się rozwiązać ten problem poprzez współpracę z instytucjami, które są w stanie zaoferować korzystne warunki dzierżawy pokoi. Spośród uczestników ostatniego przetargu ogłoszonego przez uczelnię najkorzystniejszą ofertę złożyło Przedsiębiorstwo Usług Socjalnych Budownictwa, z którym współpracuje już Politechnika Świętokrzyska.

W hotelu przy ulicy Urzędniczej studenci otrzymają do dyspozycji dwa piętra, które są obecnie remontowane. Wszystkie pokoje będą 3-osobowe, większe, choć tak samo wyposażone jak te w pozostałych akademikach. Student za miejsce tu zapłaci 120 złotych czyli taką samą cenę jak jego koledzy mieszkający przy ulicach Śląskiej i al. 1000-lecia. Hotel - jak dowiedzieliśmy się w PUSB - będzie dzierżawił pokoje jeszcze tylko przez rok, czyli do momentu ukończenia remontu całego budynku.

WSP pomimo swego zaangażowania jest w stanie zapewnić zakwaterowanie tylko dla 45 proc. studentów spośród ubiegających się o miejsce w domu akademickim. Dlatego też powstało Biuro Kwater Prywatnych, które pośredniczy w wynajmie mieszkań lub pokojów dla studentów. Dzięki temu każdy może wybrać dzielnicę, w której chciałby zamieszkać, a ceny tych lokali są zbliżone do cen w akademikach.

(MW-AN)

Do 8 września dyrektorzy szkół średnich mogą zgłaszać kandydatów do dorocznej nagrody „Nadzieje Kielc".

Nagrody dla najlepszych

Nadzieje Kielc

Nagrodę może otrzymać mieszkaniec Kielc, uczeń szkoły średniej lub tegoroczny absolwent, laureat olimpiady przedmiotowej, konkursu naukowego, ogólnopolskiego konkursu artystycznego oraz mistrz lub wicemistrz Polski w olimpijskiej konkurencji sportowej mający dobre wyniki w nauce. Do zgłoszenia powinna być dołączona opinia Rady Pedagogicznej danej szkoły wraz z uzasadnieniem. 10 laureatów tegorocznej, trzeciej już edycji nagród „Nadzieje Kielc" wyłoni powołana na dzisiejszym posiedzeniu siedmioosobowa Komisja Konkursowa pod przewodnictwem komisarza rządowego dla gminy Kielce **Marka Sceliny**. Wręczenie nagród odbędzie się 13 września w Kieleckim Centrum Kultury na uroczystym koncercie z okazji Święta Miasta.

Konkurs Radia Taxi Alfa

Z okazji swych piątych urodzin „Alfa" ogłasza konkurs. Każdy, kto skorzysta z usług tej firmy, otrzyma kupon konkursowy. Zebranie odpowiedniej ilości kuponów upoważnia do udziału w losowaniu nagród. Główną będzie zestaw do odbioru telewizji satelitarnej. Szczegółowe informacje u kierowców i w siedzibie Radia Taxi Alfa przy ul. Mickiewicza 1 w Kielcach. ***Konkursowi patronuje „Słowo Ludu", Radio TAK i Polska Telewizja Kablowa.***

96-22 RADIO - TAXI ALFA 34-444-44

Słowo Ludu TAK

FIAT

SUPER
ATRAKCYJNE CENY
DO KOŃCA SIERPNIA
PYTAJ O SZCZEGÓŁY???

1331/ga

Solo Fiat Dealer
Dąbrowa 350 k. Kielc, tel. (0-41) 368-60-05, 368-60-06, tel/fax 331-58-04

System rozliczeń ten sam, tylko inkasent co 4 miesiące

Zysk energetyków, zysk klientów

W Kielcach, podobnie jak w innych miejscowościach Radomsko-Kieleckiego Okręgu Energetycznego, od sierpnia zmieniony został system rozliczeń za prąd.

- W zasadzie - wyjaśnia **Jarosław Kolera**, zastępca dyrektora Rejonowego Zakładu Energetycznego - system rozliczania jest ten sam, zmienia się tylko częstotliwość wizyt inkasentów. Będą odwiedzać nasze domy i gospodarstwa nie jak do tej pory co dwa miesiące, ale co cztery. Nowość polega na tym, że inkasent w trakcie swoje wizyty np. we wrześniu wyda rachunek bieżący za zużytą energię oraz rachunek zaliczkowy, który trzeba zapłacić dopiero za dwa miesiące. Ten drugi oparty będzie na prognozie zużycia prądu. Kiedy za 4 miesiące kolejny raz odwiedzi nas inkasent dokona rozliczenia kosztów zgodnie ze stanem faktycznym i ponownie wystawi dwa rachunki.

Kilku czytelników zasygnalizowało nam, że otrzymane 2 rachunki za prąd różnią się kwotami. Dlaczego pierwszy jest niższy, a drugi, za następne dwa miesiące, wyższy?

- Nasze obliczenia - mówi Jarosław Kolera - prowadzimy w oparciu o szacunek zużycia. Wiadomo, że z uwagi na krótszy dzień, urlopy, najniższe zużycie prądu odnotowujemy zawsze w miesiącach letnich. Sporo wyższe natomiast jest ono jesienią czy zimą. I ten fakt uwzględniają obliczenia. Inna rzecz, to fakt doskonalenia systemu rozliczeń. Od nowego roku w Kielcach, podobnie jak to już jest robione w Radomiu, rachunki wystawiane będą w oparciu o indywidualne szacunki zużycia. Każdy z kieleckich odbiorców będzie miał prowadzony komputerowy zapis zużycia prądu za okres ostatnich kilku lat. Oczywiście, pozwoli to na precyzyjniejsze szacunki.

Zapytaliśmy dyrektora Jarosława Kolerę jaki cel przyświecał wprowadzonej innowacji? I jaką korzyść będą mieli z tej zmiany klienci? - W oczywisty sposób obniżone zostaną koszty funkcjonowania zakładów energetycznych - podkreśla dyrektor. - Zyskają także nasi klienci. Z grupy 36 dotychczasowych inkasentów w kieleckim Rejonowym Zakładzie Energetycznym, 18 skierowanych zostanie do bezpośredniej obsługi klientów. To szansa na poprawę zaopatrywania w energię, lepszą kontrolę parametrów dostarczanego prądu, także sprawniejsze wykrywanie nielegalnego poboru, na którym tracą nie tylko energetycy, ale i klienci.

TADEUSZ MARYNIAK

http://sbc.wbp.kielce.pl/

Nie udało się dotrzeć do skrzyń mogących zawierać fragmenty słynnej Bursztynowej Komnaty

Skarb wciąż czeka

Na Litwie przerwano poszukiwania słynnej Bursztynowej Komnaty, ukrytej rzekomo w Zalewie Kurońskim. Przyczyną wstrzymania prac była zła pogoda oraz przestarzały sprzęt, którym dysponowali litewscy poszukiwacze.

W okolicach rybackiej osady Preila niedaleko Kłajpedy, dwa metry pod wodą i kilkadziesiąt metrów od brzegu, niemieccy i litewscy specjaliści zlokalizowali dobrze zabezpieczoną kryjówkę sporych rozmiarów i ustalili, że zawiera ona sporo metalu. Według wskazań dawnego mieszkańca wioski ma się tam znajdować zakopana podczas wojny Bursztynowa Komnata.

Dziesięć dni temu wokół zagadkowego miejsca zbudowano sztuczną tamę, ale nie udało się osuszyć fragmentu dna. Zdaniem sponsora - niemieckiej telewizji NDR - zawiniły bardzo stare i niewydolne litewskie pompy, a także deszczowa pogoda. W tej sytuacji NDR odmówiła dalszego finansowania przedsięwzięcia, co spowodowało wstrzymanie prac.

Lokalne władze nie zamierzają jednak rezygnować. Chcą zwrócić się do litewskiego rządu o wyasygnowanie środków na opracowanie nowego projektu poszukiwań i jego realizację. Wciąż mają nadzieję na dotarcie do Bursztynowej Komnaty, która podobno jest ukryta pod dnem Zalewu Kurońskiego.

(IAR)

Ślub „na wysokościach" zawarli Izabela Harasymiuk z Lublina oraz Sławomir Krzyżanowski z Krakowa. Panna młoda na co dzień ćwiczy w Aeroklubie Lubelskim i ma na swoim koncie 513 skoków, pan młody jest zawodnikiem WKS „Wawel" i wykonał już ponad 2000 skoków...

Fot. PAP/CAF - J. Ruciński Nagórny

Ericsson pracuje nad specjalnym telefonem dla trzylatków

Maluch z komórką

Szwedzki koncern „Ericsson" zamierza wprowadzić na rynek specjalny model telefonu komórkowego dla dzieci.

Szef marketingu u „Ericssona" potwierdził doniesienia duńskiej prasy, że w sprzedaży znajdą się wkrótce komórkowe telefony w kształcie misiów i lalek, a także aparaty wbudowane w odzież. Mają się nimi móc posługiwać dzieci od 3 lat.

Dla ułatwienia obsługi takiego telefonu, guziki z cyframi mają być zastąpione przez zrozumiałe dla dzieci symbole, albo zdjęcia. Guzik ze zdjęciem mamy, albo taty - łączy od razu z którymś z rodziców. Niektóre telefony połączą również po zawołaniu rodziców, bo będą sterowane głosem.

Przedstawiciel „Ericssona" powiedział, że badania wykazały, iż z dzieci wyrastają dorośli klienci.

(IAR)

Najnowszy „garbus" w Polsce

Nowy model popularnego przed laty „garbusa" jest już w Polsce. Właścicielem volksvagena jest firma „Intermedia" wydająca miesięczniki „Sukces" i „Autosukces".

Auto z dwulitrowym silnikiem benzynowym o mocy 120 KM zostało kupione w Stanach Zjednoczonych. Kosztowało 21 tysięcy dolarów. Jest to najbogatsza wersja „garbusa" wyposażona m.in. w klimatyzację, elektryczne szyby i aluminiowe obręcze kół. Samochód nie ma seryjnie montowanego ABS, nie ma też zapalniczki, ani popielniczki. Ma, natomiast, dwa dwunastowoltowe gniazdka.

Nowy „garbus" ma być wprowadzony do sprzedaży w Europie jesienią tego roku, a w Polsce na początku przyszłego. (IAR)

Diana poszła do piekła?

- Były arcybiskup Canterbury nazwał księżną Dianę fałszywą boginią, która nie zawsze postępowała zgodnie z normami moralnymi - poinformowała gazeta „The Sunday Times".

Lord Coggan, który był głową anglikańskiego Kościoła od 1974 do 1980 roku, powiedział że narodowy żal i podziw dla Diany, która zmarła prawie rok temu, uczyniły z Brytyjczyków bezbożny naród.

Gazeta nie podała, kiedy arcybiskup wyraził swoją opinię. Jego wypowiedź jednak była powtórzeniem niedawnej opinii nauczycieli ze szkoły niedzielnej. Powiedzieli oni dzieciom, że Księżna Walii poszła do piekła ponieważ, żyła niemoralnie i nie po chrześcijańsku. Zdenerwowani rodzice zabrali dzieci ze szkoły, a kilku dostojników kościelnych stanęło w obronie Diany.

(IAR)

W Niemczech pijani nastolatkowie ukradli z remizy wóz strażacki

Wizyta na sygnale

Dwóch niemieckich nastolatków mieszkających w Barnstaedt ukradło wóz strażacki i na sygnale przejechało ponad sto kilometrów autostradą łącząca Berlin z Monachium. Policjanci, którzy ich zatrzymali, mówią, że obaj chłopcy byli pijani, a żaden z nich nie miał prawa jazdy.

19- i 17- latek wkradli się przez okno do budynku straży pożarnej i ukradli wóz strażacki, w którego stacyjce pozostawiono kluczyki. Zdołali przejechać 115 kilometrów - jadąc cały czas „na sygnale" do czasu, aż policjanci zorientowali się, że pędzący autostradą wóz strażacki pochodzi z innego landu.

Samochód zatrzymano niedaleko miasta Hof w Bawarii. Zatrzymani powiedzieli policjantom, że chcieli odwiedzić siostrę jednego z chłopców, która mieszkała w Ulm - 400 kilometrów od miejsca, gdzie mieszkali. (IAR)

W Hanowerze zostały otwarte oficjalnie Targi „CeBit" - jedne z największych na świecie targów komputerowych. Na zdjęciu: symulator pozwalający na wcielenie się w rolę kierowcy rajdowego

Fot. PAP/CAF - EPA

Wędkarz utonął, bo olbrzymia ryba wciągnęła go do jeziora

Ach, co to był za sum

Zapalony wędkarz ze Słowenii złapał tak wielką rybę, że utonął w jeziorze próbując ją wyłowić.

47-letni Franc Filipić tak bardzo chciał wyciągnąć na brzeg olbrzymiego suma, który połknął haczyk, że wszedł do jeziora i nie puścił wędki nawet wtedy, gdy ryba wciągnęła go pod wodę. Przed śmiercią zdążył jeszcze krzyknąć: - Teraz go mam! - opowiadał przyjaciel Filipicia.

Policja i nurkowie znaleźli ciało wędkarza dopiero po dwóch dniach poszukiwań. Suma-olbrzyma nie znaleziono, nie wiadomo więc, jak był duży. Przyjaciel Filipicia zarzeka się - jak rasowy wędkarz - że ryba musiała ważyć 50 kilogramów i miała ze dwa metry długości. (IAR)

Viagra prawie w Europie

Komitet Unii Europejskiej do spraw środków medycznych opowiedział się za dopuszczeniem amerykańskiego środka wzmagającego potencję - „viagry" - do sprzedaży w krajach Unii.

Ostateczną decyzję w tej sprawie podejmie w najbliższych tygodniach Komisja Europejska. W siedzibie Unii Europejskiej krążą pogłoski, że Niemcy opowiedzą się przeciwko legalizacji „viagry", jeśli na ulotkach, umieszczonych w opakowaniach leku, nie będzie wystarczających ostrzeżeń przed ryzykiem wiążącym się z jego zażywaniem.

(IAR)

Skarga na kostiumy

Siatkówka jest lepsza bez seksu

Brazylijskie siatkarki plażowe bardziej obawiają się nowych kostiumów, które uważają za „zbyt seksowne", niż rywalek, z którymi mają się zmierzyć w chińskim Grand Prix.

Dotychczas podczas gry w siatkówkę plażową panie w Brazylii nosiły T-shirty i szorty.

Teraz jednak Brazylijska Konfederacja Siatkówki zarządziła, że zawodniczki mają założyć nowoczesne, obcisłe, jednoczęściowe kostiumy, które dokładnie uwydatniają kształty ciała. Kostiumy są opięte w taki sposób, że niektóre z pań określiły je jako „nadmiernie sugestywne".

Zawodniczki są zakłopotane nowymi kostiumami, ponieważ - jak mówią - mają mężów, dzieci i nie przywykły do noszenia tak „sugestywnych" strojów. (IAR)

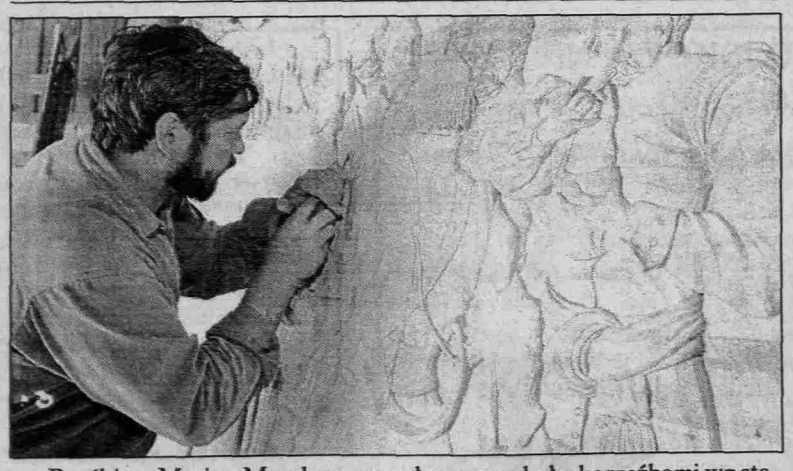

Rzeźbiarz Marian Murek rozpoczął pracę nad płaskorzeźbami wg starych sztychów Androlliego, przedstawiających sceny z „Pana Tadeusza". W sumie zamierza wyrzeźbić 36 obrazów - każdej księdze poświęci 3 prace. Na zdjęciu: Marian Murek podczas rzeźbienia sceny z III Księgi

Fot. PAP/CAF - R. Sikora

Julie chce pomóc innym transseksualistom

Zmiana płci w Internecie

49-letnia Amerykanka-transseksualistka chce, aby jej operacja zmiany płci była transmitowana w Internecie.

Zabieg ma być przeprowadzony w grudniu w londyńskim ośrodku medycznym Calypso Health. Jego przedstawiciel **Jonathan Ogden** zapowiedział już otwarcie w Internecie specjalnej strony, dostępnej tylko dla dorosłych.

Z kolei Julie powiedziała Reuterowi, że decydując się na internetową relację, chciałaby pomóc innym transseksualistom, uchronić ich przed depresją, prowadzącą często do samookaleczania się, a nawet do prób samobójczych.

Julie ma męskie genitalia oraz kobiece piersi. Jest ojcem kilkunastoletniego syna.

Firma Calypso Health planuje w przyszłości organizować podobne internetowe transmisje operacji na przykład oczu, dłoni lub zabiegów chirurgii plastycznej.

W ubiegłym tygodniu przeprowadzono transmisję internetową operacji na otwartym sercu dokonanej w szpitalu Saint Luke w Houston w stanie Teksas. (IAR)

http://sbc.wbp.kielce.pl/

Uczniowie PSP nr 26 przy ul. Wośnickiej rozpoczną naukę w odnowionym gmachu. W budynku ułożono nowe instalacje, posadzki, tynki wewnątrz i elewacje zewnętrzne oraz zamontowano nowe okna. Wymieniono również piece centralnego ogrzewania. Prace remontowe trwały rok. Wczoraj w uroczystym przecięciu wstęgi udział wzięli (od lewej) członek Zarządu Miasta Jerzy Wojcieszek, prezydent Radomia Ryszard Fałek, dyrektorka PSP nr 26 Irena Dresler oraz wiceprezydent miasta Mariusz Brymora. (jas)
Fot. Witold Matłok

Niż demograficzny w szkołach

Za dużo nauczycieli

Część radomskich nauczycieli może stracić pracę. W tym roku w szkołach podstawowych będzie uczyło się o 1000 dzieci mniej niż w latach poprzednich.

Dyrektorzy radomskich placówek oświatowych rozmawiali przedwczoraj z władzami miasta o przygotowaniach do nowego roku szkolnego i reformie oświaty. Prezydent **Ryszard Fałek** stwierdził, że niemal wszystkie szkoły pracują na wyrównanym wysokim poziomie. Ich sytuacja jest znacznie lepsza niż przed kilkoma laty, gdy samorząd przejmował szkoły od kuratorium.

Znacznie mniej optymistyczne było wystąpienie wiceprezydenta **Mariusza Brymory**. Oświadczył bowiem, że część nauczycieli może stracić pracę ponieważ w tym roku znacząco zmniejsza się liczba uczniów.

- Wszystko to związane jest z niżem demograficznym - tłumaczy **Stanisław Prażmowski**, naczelnik Wydziału Oświaty UM. - Są placówki, w których liczba uczniów spada drastycznie. Dotyczy to m.in. PSP nr 40. W tym roku ósme klasy ukończyli tam uczniowie 10 oddziałów, a naukę rozpocznie niewiele ponad 100 pierwszoklasistów w 4 klasach. W sumie w tym roku w radomskich podstawówkach będzie o 1000 uczniów mniej. Bezrobocie grozi zwłaszcza nauczycielom nauczania początkowego.

Według naczelnika Prażmowskiego to nie koniec problemów. Niż demograficzny idzie w parze z wyżem absolwentów, którzy w tym i następnym roku będą kończyli kierunki nauczycielskie. Dla tych ludzi nie będzie pracy. - Wiadomo już, że ministerstwo zapowiada zaostrzenia przepisów dotyczących nauczycieli z uprawnieniami emerytalnymi. Prawdopodobnie będą się oni musieli pożegnać z oświatą - mówi S. Prażmowski.

Zdaniem naczelnika, reforma oświaty nie niesie natomiast żadnych zagrożeń. - Wręcz przeciwnie, gimnazja to szansa dla nauczycieli. Powstaną dodatkowe placówki, a poza tym cykl kształcenia wydłuży się o rok - tłumaczy S. Prażmowski.

(kor)

Sklepowi złodzieje

Troje złodziei, w tym dwie kobiety, złapano wczoraj na gorącym uczynku podczas kradzieży w radomskich sklepach.

Na Michałowie 38-letnia radomianka próbowała wynieść ze sklepu buty. Sprzedawca zauważył jak chowała je do torby. Złapał złodziejkę i powiadomił policję.

Kolejne zdarzenie miało miejsce w sklepie spożywczym PSS Społem przy ul. Żeromskiego. Tym razem 17-latek i 20-letnia dziewczyna próbowali ukraść artykuły spożywcze o wartości kilkuset zł. **(kor)**

Kolejny konflikt w RSM

Zamach na zarząd

Grupa lokatorów Radomskiej Spółdzielni Mieszkaniowej twierdzi, że wybory prezesa i wiceprezesa spółdzielni odbyły się z naruszeniem prawa i powinny być unieważnione. Domaga się też, by nadzwyczajne walne zebranie członków SM wypowiedziało się na temat wniosku dotyczącego podziału spółdzielni.

Dokumenty w sprawie zwołania walnego zebrania wpłynęły do zarządu spółdzielni w poniedziałek. Wnioskodawcy twierdzą, że wybory prezesa i wiceprezesa odbyły się z naruszeniem prawa. Uchwała walnego zgromadzenia z 27 czerwca tego roku jasno określa, że wybory prezesa i wiceprezesa SM mogą odbywać się wyłącznie w drodze konkursu. Tymczasem obecny prezes **Marek Puton** i wiceprezes **Władysław Chmielewski** wybrani zostali na posiedzeniu Rady Nadzorczej 16 lipca bez ogłaszania konkursu. Dodatkowo głosowanie odbyło się bez wymaganego quorum. Rada Nadzorcza liczy bowiem 21 osób. W obradach uczestniczyło 13 osób w tym 5 członków opuściło salę na znak protestu.

- Nie chcieliśmy dopuścić do tego, by po raz kolejny w tej spółdzielni złamano prawo - tłumaczą przedstawiciele RN. - Żeby była jasność: nikt z nas nie jest wrogiem prezesa Putona. Chodziło jedynie o zasadę. Tego typu spraw nie rozstrzyga się w takim pośpiechu, gdy większość członków rady jest na urlopie. Argument, że RSM jest w katastrofalnej sytuacji i trzeba wybrać zarząd z pominięciem konkursu, jest kpiną.

Zgodnie ze statutem spółdzielni i prawem spółdzielczym, Zarząd RSM ma 6 tygodni czasu na zwołanie walnego zebrania.

Przypomnijmy, w kwietniu Rada Nadzorcza odwołała ze stanowiska prezesa **Roberta Trafisza**. Przez trzy miesiące jego obowiązki pełnił M. Puton.

Lokatorzy RSM domagają się także zmian w statucie spółdzielni. - Chodzi o sprecyzowanie kilku spraw, tak by kolejne zarządy nie mogły łamać przepisów i dowolnie ich interpretować - mówią mieszkańcy. Dotyczy to m.in. kwestii wykluczeń z członkostwa.

Kolejna sprawa to rozłączenie funkcji delegata na walne zebranie i członkostwa w radzie i zarządzie. Nie może być tak, że członek rady czy zarządu, który ma mandat delegata, sam się rozlicza. Mieszkańcy chcą ukrócić także praktyki wykonywania usług na rzecz spółdzielni przez firmy, których właścicielami są członkowie Rady Nadzorczej.

Lokatorzy uważają również, że należy rozliczyć zarząd z kosztów, które spółdzielnia płaci za przegrane procesy sądowe. Jest to wynik złych decyzji i nieodpowiedzialności. - Nie pamiętamy, żeby w ostatnich latach spółdzielnia wygrała jakąkolwiek sprawę. Z tytułu przegranych procesów tylko w tym roku trzeba zapłacić 255 tys. zł. Kolejny wyrok wisi w powietrzu. Tym razem firma Sabbud żąda 600 tys. zł. To są ogromne koszty i nic dziwnego, że sytuacja spółdzielni jest tragiczna - dowodzi przedstawiciel RN. - I ostatnia przegrana sprawa z córką byłego prezesa RSM. Kwota jest niewielka bo tylko 15 tys. zł.

Sprawą, którą lokatorzy chcą poruszyć na nadzwyczajnym walnym zebraniu jest kwestia podziału spółdzielni. Ostatnie czerwcowe walne zebranie przyjęło wnioski o podziale RSM. Sprawa ta wraca już od trzech lat. - Wiadomo, że nie zrobi się tego z dnia na dzień. Najpierw należy znowelizować statut, tak by dopuszczał taką możliwość, a potem rozpocząć działania w tym kierunku - uważają mieszkańcy.

Wczoraj pomimo kilku prób, nie udało nam się skontaktować z przedstawicielami zarządu RSM.

ALEKSANDER KORNATOWSKI

Zmiana kursów

Od dzisiaj Zarząd Transportu Miejskiego przywraca kursy autobusów miejskich zawieszone na okres wakacji.

Od 27 sierpnia zaczną jeździć wszystkie autobusy oznaczone na rozkładach literą „w". Przywrócona też zostanie przedwakacyjna częstotliwość kursowania na liniach 7 i 9, przy czym trasa „dziewiątki" nadal będzie skrócona do osiedla Gołębiów, ze względu na zamknięty wiadukt na ul. Kozienickiej.

Także od dzisiaj ZTM wprowadza nowy rozkład jazdy linii 23 - autobusy kursować mają co 11 minut w godzinach szczytu i co 20 minut poza tymi godzinami.

Od 1 września natomiast zmienią się trasy linii 25 i K. Autobusy nr 25 w godzinach szczytu kursować będą ul. Sycyńską, Wierzbicką, Warsztatową i Żelazną do przystanku końcowego przy RADPEC-u na Potkanowie. Poza godzinami szczytu trasa nie ulegnie zmianie. Linia K zostanie wydłużona wybranymi kursami od Orońska do Łazisk na okres próbny 3 miesięcy.

(nika)

Lato ze Słowem

- Świetlica „Kocur" zaprasza dziś o godz. 15 na dyskotekę połączoną z zabawami.
- Klub „Gołębiów" przy ul. Skorupki zaprasza o godz. 8 na wycieczki: w Góry Świętokrzyskie i na basen w Nowinach.
- Klub" Domino" przy ul. Paderewskiego proponuje wycieczkę w Góry Świętokrzyskie.
- MDK „Amfiteatr" - Scena „Obozisko" organizuje w godz. 9-16 zabawy pod hasłem „Teatr od kuchni" oraz turniej gier planszowych.
- Wojewódzki Ośrodek Kultury i Sztuki" Resursa" organizuje zajęcia ruchowe dla dzieci w wieku od 5 do 10 lat. W programie gry i zabawy zręcznościowe.
- MDK przy ul. Daszyńskiego zaprasza o godz. 9 na turniej dzikich drużyn piłkarskich oraz w godz. 10-13 na warsztaty wokalne dla młodzieży.
- Dom Kultury „Borki" organizuje o godz. 12 zajęcia taneczne.

(lew)

Popraw kondycję i schudnij z Herbalife
Biuro w Radomiu ul. Szewska 13
Czynne codziennie 12-18, tel. 360-21-31, 318-662

„Eko-Rozwój" Sp. z o.o.
ul. Sucha 15, Radom
Transport odpadów
Umowy stałe
i zlecenia jednorazowe
Dzwoń tel. 331-23-54
537/GW

MANEX
WYROBY HUTNICZE
SKŁAD FABRYCZNY
Radom, ul. Lubelska 87
tel./fax 365-14-59

Informacja
Zastępcy Wojewódzkiego Komisarza Wyborczego w Radomiu

W związku ze zgłoszeniem mniejszej od dopuszczalnego składu liczby kandydatów do wymienionych niżej terytorialnych komisji wyborczych informuję, iż dodatkowe zgłoszenia do tych komisji wyborczych przyjmować będą w swej siedzibie (Radom, ul. Żeromskiego 53, pokój 154) w dniach 28 i 31 sierpnia br. w godz. 7.30-15.30.

Zgłoszeń - według wzoru określonego w przedmiotowej uchwale Państwowej Komisji Wyborczej z dnia 12 sierpnia 1998 r. (MP nr 27) - dokonywać mogą pełnomocnicy komitetów wyborczych.

Zgłoszenia dotyczyć mogą jedynie następujących komisji wyborczych:

1. Powiatowej komisji wyborczej w Kozienicach,
2. Gminnych komisji wyborczych w: Kozienicach, Lipsku, Mogielnicy, Przysusze, Szydłowcu, Warce, Wyśmierzycach, Belsku Dużym, Błędowie, Borkowicach, Chynowie, Ciepielowie, Garbatce Letnisko, Gielniowie, Głowaczowie, Gniewoszowie, Goździe, Grabowie n. Pilicą, Jasieńcu, Jastrzębi, Jedlni Letnisko, Jedlińsku, Kazanowie, Klwowie, Magnuszewie, Odrzywole, Orońsku, Pionkach, Policznie, Przyłęku, Przytyku, Radzanowie, Rusinowie, Starej Błotnicy, Sieciechowie, Solcu n. Wisłą, Tczowie, Stromcu, Wolanowie, Wieniawie, Zakrzewie.

Jednocześnie informuję, że zgodnie z dokonaną przez Państwową Komisję Wyborczą zmianą w uchwale, o której mowa wyżej, członek komisji zgłoszony przez komitet wyborczy, który nie dokonał zgłoszenia listy kandydatów na radnych, może utracić członkostwo w komisji.

Zastępca Wojewódzkiego Komisarza
Wyborczego w Radomiu
(-) Czesław Walczyk

1697/RR

Škoda dla Ciebie!
Specjalna oferta w sierpniu
OC gratis *
Inicjatywa
AMD AUTO CENTRUM AUTORYZOWANY DEALER
Radom, ul. Wernera 59, tel. (048) 331 15 82, 331 15 83; fax (048) 331 20 28
* w wybranych modelach

http://sbc.wbp.kielce.pl/

Rusz głową

Proponujemy Państwu zabawę na całe wakacje. Codziennie drukujemy łamigłówkę „Słowa Ludu". Każdy etap zabawy składa się z sześciu zadań. Od soboty do soboty w każdym numerze znajdziecie zadanie do rozwiązania. Łamigłówki po zakończeniu każdego etapu należy wyciąć i w komplecie (6) przysłać w ciągu 5 dni od ostatniego zadania do naszej redakcji. Wśród autorów prawidłowych rozwiązań po każdym etapie rozlosujemy:

- cztery nagrody po 100 zł, upominki redakcyjne.

Łamigłówka

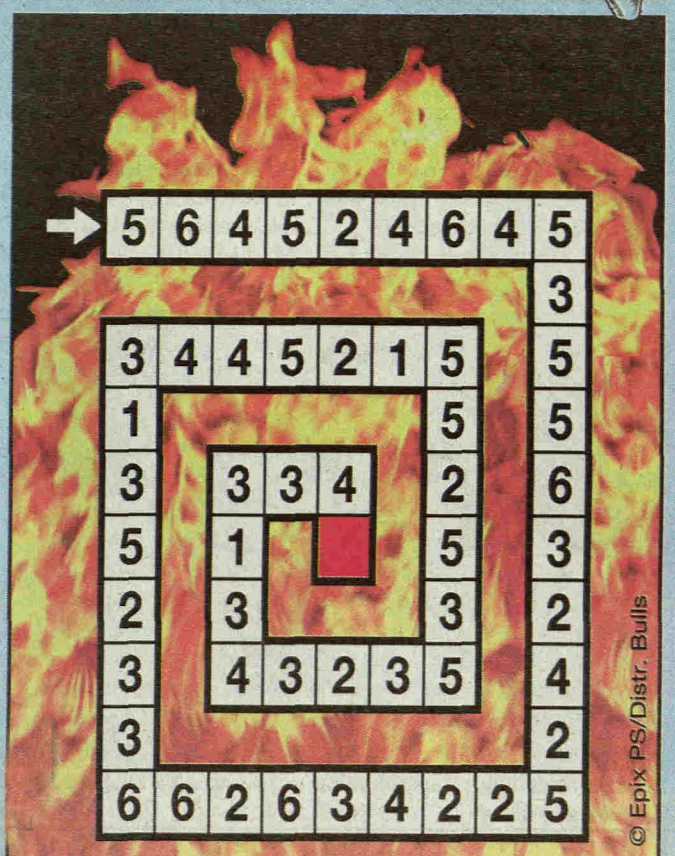

Czyściec

Rozpocznijcie waszą podróż stając na pierwszym polu obok białej strzałki. Wewnątrz tego pola umieszczono cyfrę. Określa ona liczbę kratek o które należy przesunąć się do przodu. Pole, na którym staniecie, zawiera kolejną cyfrę. Ona także określa liczbę kratek, o które musicie się przesunąć, ale od tej pory to wy sami będziecie decydować, czy pójść do przodu, czy się cofnąć.

Wędrujcie dalej w taki sam sposób, aż do momentu, gdy uda wam się bezpiecznie dojść (miejmy nadzieję) do czerwonego pola w środku, oznaczającego koniec czyśćca.

Wskazówka: w czyśćcu często trzeba zrobić dwa kroki do tyłu, by móc postawić jeden do przodu.

CZAS NA PROMOCJĘ
DO SZKOŁY Z NOWYM ZEGARKIEM!

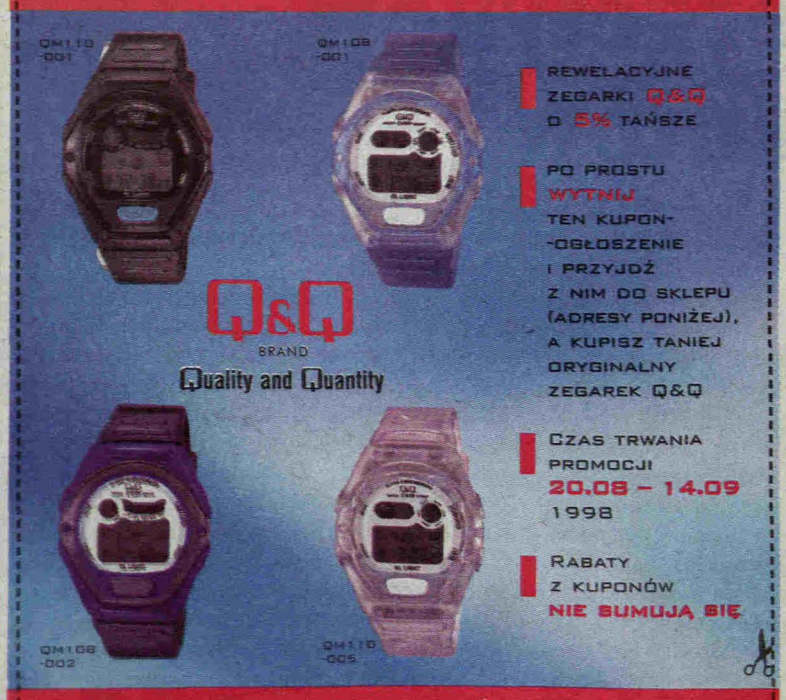

REWELACYJNE ZEGARKI Q&Q O 5% TAŃSZE

PO PROSTU WYTNIJ TEN KUPON-OGŁOSZENIE I PRZYJDŹ Z NIM DO SKLEPU (ADRESY PONIŻEJ), A KUPISZ TANIEJ ORYGINALNY ZEGAREK Q&Q

CZAS TRWANIA PROMOCJI 20.08 – 14.09 1998

RABATY Z KUPONÓW NIE SUMUJĄ SIĘ

KIELCE: SIENKIEWICZA 33 • RADOM: ŻEROMSKIEGO 42, ŻEROMSKIEGO 14 • OSTROWIEC ŚWIĘTOKRZYSKI: OKÓLNA 14

Działkowcy zebrali plony

Kosze obfitości

To, co kryją w sobie działkowe grządki trzynastu kieleckich ogrodów, można było oglądać przy kościele Najświętszej Marii Panny, na niedzielnej wystawie plonów w Kielcach. Komisja, oceniająca kosze z warzywami, owocami i kwiatami, miała niełatwy problem, by wybrać najpiękniejsze.

Na stoisku przygotowanym przez działkowców z Pracowniczego Ogrodu Działkowego „Kadzielnia" wzrok przyciągały pomarańczowe i żółte pomidory oraz rodzina kukiełek zrobionych z dyni. Ich autorkami były **Elżbieta Drogosz** i **Maria Łabuda**.

Regina Kołodziejczyk z ogrodu „Zacisze I" przy ul. Warszawskiej, wzbogaciła wystawę ziołami, które sama wyhodowała. W pobliżu ułożonego przez nią bukietu unosił się zapach m.in.: tymianku, bazylii czerwonej i zielonej, majeranku, mięty, lebiodki (oregano) i rozmarynu.

- Znam kilku ogrodników, którzy także zajmują się tymi roślinami - powiedziała nam Regina Kołodziejczyk. - Dodają je do zup, leczą się nimi. Zioła są bardzo łatwe w hodowli.

Działkowcy z ogrodu „Hortensja" zwrócili uwagę jury olbrzymim, wiklinowym koszem, w którym poukładane były najpiękniejsze okazy warzyw i owoców. Kosz samodzielnie wykonał **Jan Homa**, a zajęło mu to zaledwie sześć godzin. **Halina Pyczek**, **Danuta Perz** oraz **Maria Musiał** ułożyły kwiaty na stoisku „Narcyza". Mieczyki, hortensje, cynie i kilka dalii wybrali za to z działek panowie: **Marian Mońka**, **Stanisław Król**, **Zdzisław Gębski** i **Apoloniusz Burzyński**.

70 - cm, ozdobna kapusta, wyhodowana na jednej z działek „Kadzielni", spodobała się jury. Ogród zajął II miejsce w konkursie

- Do tego trzeba mieć zmysł, bo wszystko musi być doskonale zgrane - zauważyli panowie. - Nie nastawialiśmy się na pokaz warzyw i owoców, bo przekazaliśmy je Fundacji Świętego Brata Alberta. A było tego czterysta pięćdziesiąt kilogramów.

Jan Homa własnoręcznie wykonał z wikliny kosz, w którym prezentowane były nagrodzone I miejscem warzywa z ogrodu „Hortensja"

Do gestu działkowców z „Narcyza" dołączyli się też ogrodnicy z ogrodów im. S. Żeromskiego, im. ks. P. Ściegiennego, „Kadzielni", „Zacisza" i „Chrobrego".

Wystawę plonów, połączoną z konkursem zorganizował Okręgowy Zarząd Polskiego Związku Działkowców.

- Komisja oceniająca stoiska miała wielki dylemat, które jest najpiękniejsze - powiedział nam przewodniczący zespołu jurorów **Ryszard Pruszyński**. - Musiałem godzić sędziów tak, żeby uwzględnić racje wszystkich.

Jak dowiedzieliśmy się od **Stanisława Chwałka**, członka jury, komisja oceniała plony w trzech kategoriach: koszy kwiatów, warzyw i ogólnego wyglądu wystawy. W tej ostatniej konkurencji zwyciężył Pracowniczy Ogród Działkowy im. S. Żeromskiego. Drugie miejsce zajęły działki z „Zacisza I" i „Kadzielni", a trzecie „Zacisze II" i „Dąbrówka".

Za kosze warzyw uhonorowana została „Hortensja". Za nią uplasowała się „Malina" i ogród im. S. Staszica. Natomiast w kategorii kwiatów pierwsze miejsce jury przyznało „Narcyzowi", drugie działkom z „Dąbrówki" i im. ks. P. Ściegiennego, zaś trzecie „Chrobrego" i „Kadzielni".

(masz)

Ogród im. S. Żeromskiego zajął I miejsce za całość ekspozycji

Zdjęcia: P. Polak

http://sbc.wbp.kielce.pl/

Symboliczny cmentarz taterników na Słowacji

Nekropolia wśród limb

To jedyny w swoim rodzaju cmentarz. Miejsce, w którym nie pogrzebano ani jednej osoby, ale pamięć o zmarłych jest ciągle żywa. Na wantulach, uskokach, upłazach, między zagubionymi wśród kosówki i limb głazami, przytwierdzono kilkaset pamiątkowych tablic. Z nazwiskami ofiar gór, z datami śmierci, z medalionami ludzi, którzy tak bardzo ukochali Tatry, że zostali w nich na zawsze.

Pomysł budowy symbolicznego cmentarza po słowackiej stronie Tatr, w okolicach Popradzkiego Plesa, pod stromymi zachodnimi stokami Ostrej, rzucił w 1936 roku artysta malarz **Otokar Sztafl**. Jako jedną z pierwszych, tuż przy wejściu na cmentarz, umieszczono tablicę poświęconą pamięci króla przewodników tatrzańskich **Klimka Bachledy**. Ratownika, który zginął w kamiennej w lawinie, gdy wyruszył w góry.

Później pojawiły się ludowe drewniane krzyże, wyciosane i wyrzeźbione przez samorodnego artystę ze spiskiej wioski Detva **Jana Feklac-Szumnego**. Początkowo było ich pięćdziesiąt siedem. Upamiętniały ofiary zimowych tragedii, ludzi tracących życie pod śniegowymi lawinami, taterników odpadających od ścian. Przyjaciele zamontowali na górskich głazach żeliwne tablice, poświęcone wspinaczom ze Słowacji, Czech, Polski, Węgier, Niemiec. Profesora szkoły średniej w Komarnie i dziesięciu uczniów, którzy zginęli pod stokami Staroleśnej Turni. Wybitnych polskich taterników: braci **Biedermanów**, **Długosza**, **Stanisławskiego**, **Wojnara**. Zostali na Kazalnicy, Kieżmarskim, pod Zadnim Gerlachem, w lawinie pod Ostrą, na Krywaniu, Mięguszowskim. Jest tutaj pomnik Mieczysława Karłowicza, który zginął w lawinie pod Małym Kościelcem, płyta ratowników GOPR-u, którzy kilka lat temu zginęli, gdy na Hali Kondratowej rozbił się helikopter.

Symboliczne groby taterników ukryte są wśród kosodrzewiny

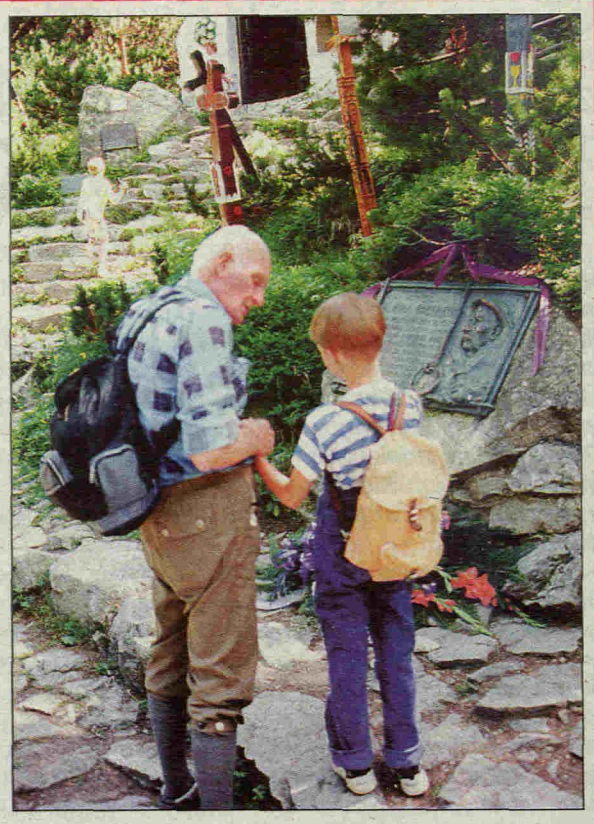

Przed płytą Klimka Bachledy Zdjęcia: autor

Od kilku lat na symbolicznym cmentarzu ofiar gór instalowane są też tablice poświęcone pamięci osób zasłużonych dla Tatr, ale zmarłych poza nimi. Jest więc płyta upamiętniająca założyciela cmentarza Otakara Sztafla i jego małżonki. Obydwoje zginęli w 1945 roku w trakcie bombardowania Pragi. Jest płyta twórcy wielu przejść i dróg po obu stronach - polskiej i słowackiej - Tatr **Wawrzyńca Żuławskiego**, który razem ze **Stanisławem Grońskim** zginął w 1957 roku w Alpach.

Najnowsze tablice pochodzą z ostatnich lat. To pomniki alpinistów i himalaistów. Wśród nich płyta z wyrytym nazwiskiem **Wandy Rutkiewicz**, która zginęła gdzieś pod Mount Everestem.

RYSZARD BISKUP

Zielone hobby

Tulipanowy ogród

Pierwsze oznaki jesieni - deszcz i chłód przypominają, że zbliża się pora ważnych prac w ogrodzie. Z pewnością należy zaliczyć do nich sadzenie roślin cebulowych: tulipanów, narcyzów, hiacyntów i krokusów. Optymalną porą sadzenia cebul tych roślin jest wrzesień i październik, a przy ciepłej, łagodnej jesieni także listopad.

Już w tej chwili sklepy ogrodnicze oferują ogromny wybór cebulek kwiatowych do sadzenia jesienią. Do najbardziej efektywnych należą tulipany. Choć kwitną krótko, cieszą słonecznymi kolorami, a także różnorodnością form i kształtów kwiatów. Najwcześniej kwitnące (w marcu, kwietniu) to tulipany botaniczne - niskie (10-30 cm), o ozdobnych paskowanych liściach i wydłużonych kwiatach. Niska temperatura o tej porze roku sprzyja ich długiemu kwitnieniu.

Od początku maja zakwitają tulipany pełne (przypominające piranie), liliokształtne (o wąskich kwiatach) oraz popularne - wielkokwiatowe. Najbardziej „awangardowe" grupy tulipanów to strzępiaste i papuzie. Kwitną dość późno, pod koniec maja. Zazwyczaj są bardzo wysokie (do 80 cm), a ich kwiaty to swoiste dzieła sztuki - postrzępionych i fantazyjnie powyginanych płatkach.

Mając tak dużą gamę grup i odmian można zaplanować tulipanowy ogród kwitnący od maja do czerwca. Warto przy tym pamiętać, że kwitnące tulipany najpiękniej prezentują się w grupach (co najmniej 10 roślin). Nie można zapomnieć o posadzeniu ich w specjalnych koszyczkach, ponieważ cebulki są przysmakiem mysz i nornic.

MAŁGORZATA ROWIŃSKA
ACM AGROCENTRUM

http://sbc.wbp.kielce.pl/

Wycięto drzewa, ale łatwiej się jeździ

Konflikt przez drogę

WRZOSÓW. We wtorek specjalna komisja dokonała odbioru technicznego drogi, którą poszerzał Maciej Świdziński, jeden z mieszkańców Wrzosowa i właściciel firmy „Maćkacy".

O konflikcie w o sprawie drogi pisaliśmy na początku sierpnia. Wtedy to M. Świdziński - by poszerzyć drogę - wyciął 23 drzewa: brzozy, sosny i dąb. Przeciwko wycince zaprotestowało kilku mieszkańców Wrzosowa, twierdząc, że droga wcale nie była potrzebna, a inwestor zniszczył zieleń - naturalną barierę przed hałasem, jaki powodują przejeżdżające nie opodal pociągi.

Ul. Kalinowa tuż przed krzyżem rozwidla się - jedna trasa: kręta i wąska prowadzi tuż obok kilku domów (m.in. posesji M. Świdzińskiego); druga - oddzielona od tej pierwszej kilkudziesięciometrowym pasem zieleni, biegnąca tuż przy nasypie kolejowym - jest tą poszerzoną przed paroma tygodniami.

- Ta droga miała do tej pory zaledwie dwa metry szerokości - wyjaśnia M. Świdziński. - Przejeżdżać było nią trudno także i dlatego, że część drzew pochyliła się w stronę drogi. Z drugiej jest nasyp. Dlatego samochody - również te ciężkie udające się do mieszalni pasz, jeździły obok naszych domów. Ciągle kurz, hałas...

M. Świdziński postanowił więc skierować ruch na drogę przy nasypie kolejowym. Tak się składa, że ten teren dzierżawi od PKP. Wschodnia Dyrekcja PKP wyraziła zgodę na poszerzenie trasy do czterech metrów, pod warunkiem, że dzierżawca zabezpieczy podstawę skarpy kolejowej, systematycznie niszczonej do tej pory przez samochody. Specjalna komisja, w skład której weszli m.in. przedstawiciele PKP i gminy Jedlnia Letnisko, stwierdziła, że przy okazji inwestycji trzeba będzie wyciąć krzewy i 23 drzewa, które dokładnie zbadano i zmierzono.

- PKP wyznaczyło mi termin zakończenia robót na 10 sierpnia i wystąpiło do Urzędu Gminy w Jedlni Letnisko z prośbą o wydanie zgody na wycinkę drzew - wyjaśnia M. Świdziński. - Ponieważ wstępne uzgodnienia z gminą zostały już poczynione, doszedłem do wniosku, że mogę zaczynać prace przy drodze. Wycięcie tych drzew to nie była moja samowola; ja się tylko za bardzo pospieszyłem, chcąc skończyć w terminie.

Przeciwko wycięciu brzóz i sosen zaprotestowała grupa mieszkańców Wrzosowa. Twierdzą, że wycięte drzewa stanowiły barierę przed hałasem czynionym przez przejeżdżające opodal pociągi, a droga potrzebna była tylko panu Świdzińskiemu.

- Nie przeczę, że chciałem poprawić warunki egzystencji moje i mojej rodziny - mówi M. Świdziński. - Ale zrobiłem tę drogę także i po to, żeby moim sąsiadom żyło się wygodniej. I żeby ci, którzy muszą tędy przejeżdżać, mogli to zrobić łatwiej i bezpieczniej. Zapewniam, że teraz wszyscy zmotoryzowani korzystają z nowej drogi, omijając tę wąską i krętą przy naszych posesjach.

Do Urzędu Gminy w Jedlni Letnisko wystąpiła także grupa 80 mieszkańców Wrzosowa, którzy popierają inicjatywę Macieja Świdzińskiego. Piszą, że zbudowany przez niego objazd umożliwia dogodniejsze połączenie z Jedlnią i Piotrowicami; o około 30 metrów hałas i kurz zostały odsunięte od miejsca wypoczynku; zwiększyło się bezpieczeństwo „z uwagi na wyeliminowanie ostrych i niewidocznych zakrętów". Popierający piszą także, że dzięki Maciejowi Świdzińskiemu pas między obiema drogami nie jest już dzikim wysypiskiem śmieci - znowu są tu jagody, poziomki i grzyby.

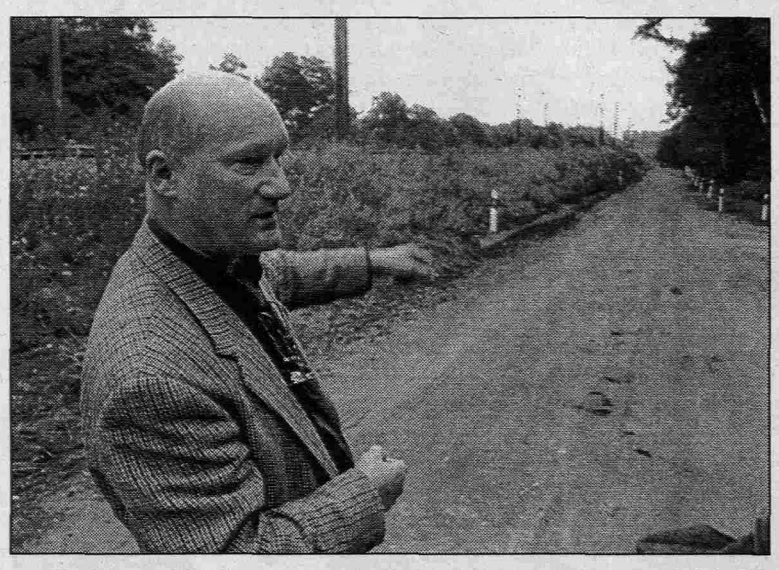

- Ta droga miała dwa metry szerokości, teraz ma cztery - wyjaśnia M. Świdziński.

Fot. Marcin Skorupa

- Za te wycięte, posadzę inne drzewa - zapewnia M. Świdziński. - Tak jak to robiłem we Wrzosowie od lat.

- Przy spisywaniu i mierzeniu drzew przeznaczonych do wycinki z powodu poszerzenia drogi był nasz pracownik - wyjaśnia **Zygmunt Malarczyk**, wójt gminy Jedlnia Letnisko. - Głównie były to brzozy; nadawały się tylko na opał. Prawdopodobnie wydalibyśmy zgodę na wyrąb, cóż kiedy pan Świdziński się pospieszył. Trudno, żebyśmy teraz wydawali zgodę na wycięcie czegoś, czego już nie ma. Musimy znaleźć jakieś rozwiązanie prawne. Być może sprawa skończy się nałożeniem na kolej, która jest właścicielem terenu, jakiejś grzywny. Jeszcze nie wiem... Zarząd Gminy rozpatrywał tę sprawę na osobnym posiedzeniu. Mamy tu pismo z podpisami kilkudziesięciu mieszkańców Wrzosowa, że są zadowoleni z tego rozwiązania. A pod protestem podpisały się trzy czy cztery osoby.

IWONA KACZMARSKA

Mieli narkotyki

LIPSKO. Do trzech lat pozbawienia wolności grozi trzem licealistom za posiadanie narkotyków. Uczniowie zostali przypadkowo zatrzymani przez policję w starej stodole.

Wczoraj do Sądu Rejonowego w Lipsku wpłynął akt oskarżenia przeciwko trzem licealistom, którzy będą odpowiadali za posiadanie narkotyków. Oskarżeni są uczniami liceów w Lipsku, Solcu i Radomiu. Wszyscy są pełnoletni.

Przypomnijmy, dwóch licealistów zatrzymano na początku marca. Uczniowie mieli przy sobie suszone liście konopi indyjskich. W trakcie przeszukania mieszkań, u jednego z zatrzymanych policjanci znaleźli ponad 2 gramy amfetaminy. Po przesłuchaniu okazało się, że narkotyk został kupiony u mieszkańca Zwolenia, który uczy się w jednym z radomskich liceów.

Wszystkim trzem Prokuratura Rejonowa w Lipsku postawiła zarzut posiadania narkotyków. Grozi im za to kara do 3 lat pozbawienia wolności. W lipskim sądzie będzie to pierwszy od lat proces o posiadanie narkotyków. **(kor)**

Pożegnanie wakacji

WARKA. Imprezę pod takim hasłem przygotowuje Ośrodek Kultury, Sportu i Wypoczynku.

Impreza odbędzie się 29 września br., o godz. 16 na stadionie sportowym w Warce. W programie występ Kabaretu 60-tka oraz Teatru ATK, który zaprezentuje dwa przedstawienia: dla dzieci pt. „Śmietnik" oraz dla dorosłych pt. „Lewiatan".

Ponadto będzie można obejrzeć pokaz tresury psów obronnych i polatać na motolotni.

Organizatorzy przygotują bufet oraz kiermasz artykułów przemysłowych i szkolnych. Imprezę zakończy zabawa taneczna. **(lew)**

Zarząd Radomskiej Izby Rolniczej
w Radomiu
ogłasza, że w dniu 20 września 1998 r. odbędzie się

V WALNE ZGROMADZENIE IZBY

Posiedzenie odbędzie się w lokalu
Zespołu Szkół Ogrodniczych im. Józefa Brzezińskiego
w Radomiu, ul. Wośnicka 125.
Rozpoczęcie obrad o godz. 10.30.

1699/RR

Stacja uzdatniania rozwiązała problemy

Wody nie brakuje

ZWOLEŃ. Oddana w tym roku do użytku stacja uzdatniania wody przy ul. Bogusza pokrywa praktycznie w stu procentach zapotrzebowanie na wodę w mieście.

Na dwa lata władze Zwolenia rozłożyły prace przy modernizacji stacji uzdatniania wody przy ul. Bogusza. - Dzięki tej inwestycji mamy wreszcie zapas wody w mieście - mówi **Marian Krawczyk**, burmistrz Zwolenia. - Niektóre z pozostałych możemy teraz traktować jako ujęcia zapasowe.

Samorząd wydał na tę inwestycję 480 tys. zł. Nie jest to bez znaczenia, biorąc pod uwagę fakt, że budżet miasta i gminy wynosi około 11,5 miliona złotych.

Najważniejsza okazała się całkowita wymiana urządzeń hydroforowych oraz montaż specjalistycznego osadnika i pełne zautomatyzowanie pracy stacji.

Nieco wcześniej samorząd zmodernizował stację przy ul. Sportowej. Przy udziale mieszkańców wybudowano sieć wodociągową na ul. Staropuławskiej oraz Wojska Polskiego (między Targową a Zespołem Szkół Rolniczych).

- Ze względów ekologicznych bardzo ważne było wybudowanie kolektora sanitarnego wzdłuż rzeki Piątkowy Stok - mówi M. Krawczyk. - Korzystają z niego mieszkańcy posesji z kilku ulic, gdzie ułożono ponad 4 tysiące metrów sieci kanalizacyjnej. Dzięki tym inwestycjom około 90 procent mieszkańców Zwolenia ma bieżącą wodę, a około 80 procent może skorzystać z kanalizacji sanitarnej. **(uss)**

Zawodowcy i amatorzy

IŁŻA. Koncert zespołu Big Cyc będzie główną atrakcją rozpoczynającego się w piątek Rock Festiwalu w amfiteatrze w Iłży.

Podczas dwudniowej imprezy wystąpi 6 amatorskich zespołów rockowych z województw radomskiego i kieleckiego. Początek imprezy w piątek o godzinie 18. Organizatorzy zapewniają, że występujące zespoły będą grać do białego rana.

Wstęp będzie kosztował 10 złotych. Ci, którzy kupią bilet będą mogli bezpłatnie rozbić namiot na pobliskim polu namiotowym. Głównym sponsorem imprezy jest browar w Warce. **(jp)**

Zakład Telekomunikacji w Radomiu
uprzejmie informuje, że rachunki telefoniczne
wystawione w sierpniu należy uregulować do 3 września br.
Każdy następny rachunek telefoniczny należy regulować
w terminach podanych na rachunkach-fakturach VAT.

1659/RR

FIAT

SUPER
ATRAKCYJNE CENY
DO KOŃCA SIERPNIA
PYTAJ O SZCZEGÓŁY???
1331/ga
Solo Fiat Dealer
Dąbrowa 350 k. Kielc, tel. (0-41) 368-60-05, 368-60-06, tel/fax 331-58-04

• Czas Dożynek • Czas Dożynek • Czas Dożynek

• Gminny Ośrodek Kultury w **Chlewiskach** zaprasza w niedzielę na Dożynki. W programie imprezy znalazły się msza święta, korowód dożynkowy oraz występy zespołów ludowych i młodzieżowych. Publiczności zaprezentują się zespół obrzędowy „Ostałki" z Ostałówka, zespół śpiewaczy „Pawłowianki" z Pawłowa, kapela „Swojaki" i kapela Tkaczyka. Dla młodszej publiczności zagrają zespoły „Denix", „Telex", „Two Boys" oraz „Seet Heart". Ponadto przygotowano konkursy, loterię, wystawę twórczości ludowej oraz kiermasz. Starościną Dożynek będzie **Anna Wyrwińska** z Ostałówka, starostą - **Edward Regulski** z Zawoni, a gospodarzem - wójt gminy Chlewiska **Jan Czubak**. Impreza odbędzie się na terenie Ośrodka Wczasowego „Mexicana" w Chlewiskach, który wspólnie z Urzędem Gminy jest też sponsorem niedzielnej zabawy.

• Dożynki Gminne **w Wilczorudzie** gm. Pniewy rozpoczną się w niedzielę o godz. 14 w remizie miejscowej Ochotniczej Straży Pożarnej. W programie msza święta, korowód, występy zespołów, wystawa płodów rolnych, loteria i zabawa ludowa.

• Na stadionie sportowym **w Lipsku** odbędą się w niedzielę uroczystości dożynkowe z udziałem gmin przyszłego powiatu lipskiego. O godz. 11.30 w kościele św. Trójcy w Lipsku zostanie odprawiona msza dziękczynna. O godzinie 13 ruszy korowód. Następnie zaprezentuje się zespół obrzędowy ze Strykowic Górnych i parodysta **Andrzej Bychowski**. Na godzinę 18 zaplanowano mecz „Old boys" Lipsko - „Publima" Ostrowiec. O godzinie 19 rozpocznie się zabawa taneczna. **(jas)**

Zgubiono prawo jazdy
na nazwisko Hadavany Jury oraz dowód rejestracyjny na samochód ford escort nr 29-61-IA. Znalazca proszony jest o zwrot dokumentów do redakcji „Słowa Ludu" w Radomiu, ul. Żeromskiego 51, tel. (048) 363-97-88.

1698/RR

http://sbc.wbp.kielce.pl/

Radom Ogłoszenia drobne Radom

PRACA

PRACA w terenie 5,20 na godzinę (048) 36-24-305.

33/AI

50 OSÓB zatrudnimy na stałe (048) 362-43-05.

34/AI

ZATRUDNIĘ osobę do działu handlowego z praktyką na stanowisko specjalista ds. marketingu.
Wymagana dobra znajomość j. angielskiego, prawo jazdy.
Kontakt wył. w godz. 19.00-22.00 tel. 362-67-92, 0-902-97-15

4559/GW

LOKALE

POSZUKUJĘ lokalu handlowego w centrum Radomia. Tel. 0601 38 15 66

1676/RR

AUTO-MOTO

AUTO-KOMIS **P.U.H."POLMOZBYT"**
ul. Kielecka 16/24
tel. 331-11-81
PIERWSZY KOMIS POD DACHEM
- **sprzedaż na kredyt**
- **gwarancja stanu technicznego**

Ponadto cała gama samochodów Polonez Truck

RÓŻNE

IF Z NAMI BEZPIECZNIEJ MONITORING
SYSTEMY ALARMOWE SEJFY KASY
INTERFACH
Radom, ul. Rynek 11 tel. (0-48) 363-89-96

552/GW
Firma poszukuje
50 OSÓB Z NADWAGĄ
Tel. (048) 332-15-84

PPH „CRISS"
ZLECĘ SZYCIE CHOLEWEK
(min. 200 par/dzień)
8.00-16.00 tel. (042) 688-57-07

510/KA

BUDOWLANE

107/MO
Producent mozaiki na siatce i parkietu
ZPD Irena Gajewska
tel. (048) 618-00-38
PROMOCJA MOZAIKI - od 14zł za 1m²

P.W. MLM **PRODUCENT BLACHY DACHÓWKOWEJ I TRAPEZOWEJ**
Radom ul. Limanowskiego 33
tel./fax (048) 360-11-28
530/gw

PHU LAZUR
sklepy: Radom, ul. Przeskok 8 tel. 36-08-780 i ul. Policka 2 (os. Południe)
Farby, lakiery, impregnaty, lakiery renowacyjne, szpachle, silikony, chemia samochodowa
MIESZALNIA FARB HAMMERITE
464/KA

"SŁOWO LUDU" RADOM, ul. Żeromskiego 51, tel. 363-97-88

Najpopularniejsze widowisko w Polsce
już w Radomiu !!!
WIELKA GALA PIOSENKI BIESIADNEJ
Czyli
GALA GAL
Zbigniew Górny i jego Goście
Radom - Amfiteatr, 19 września (sobota), godz. 19.00
Bilety: Orbis, Górmar, Sala Koncertowa UW, Amfiteatr, Agencja "Lege Artis": tel. (048) 366-98-35 i 0-602-230-133
Sponsorzy: Towarzystwo Ubezpieczeń i Reasekuracji S.A. WARTA; SPONSOR GŁÓWNY WARKA; Centro Stal S.A. Kielce; DeLonghi MADE IN ITALY TARDO EAST TRADING COMPANY Sp. z o.o.; Pilicka Telefonia; BANK ENERGETYKI S.A.
Patronat medialny: Radio RADOM; Słowo Ludu; Echo Dnia

TEBUD
Przedsiębiorstwo Wielobranżowe
Hurtownia Materiałów Budowlanych
Radom, ul. Chorzowska 9
Oficjalny przedstawiciel ROCKWOOL POLSKA
oferuje:
- Płyty, maty z wełny mineralnej
- Otuliny do izolacji rur

Oficjalny przedstawiciel IZOLACJA SA 1896 Chełmża oferuje:
- **Papę izolacyjną, podkładową, wierzchniego krycia oraz papy termozgrzewalne „Matizol" Gorlice**
- **Folię paroizolacyjną, paroprzepuszczalną, zbrojoną**
- **Styropian twardy i miękki „Styrosupremę" i supremę**
- **Cement, wapno, gips budowlany i szpachlowy, kredę, cement biały, terazyt**
- **Blachy ocynkowane płaskie i profilowane**
- **Lepik asfaltowy, abizole, dacholeum, subit, dysperbit**
- **Ościeżnice stalowe uniwersalne, drzwi zewnętrzne**
- **Kleje oraz system dociepleń ATLAS**
- **Kleje budowlane, szkło wodne, otuliny na rury oraz inne materiały budowlane**

Gwarantujemy:
- wysoką jakość towarów
- konkurencyjne ceny
- fachową obsługę
- wystawiamy faktury i rachunki VAT

556/GW
Tel. 36-531-38, 36-532-03, 090-255-113

Co, gdzie, kiedy? Co, gdzie, kiedy? Co, gdzie, kiedy?

Dziś czwartek 27 sierpnia, 239 dzień 1998 roku. Imieniny Józefa i Moniki.

RADOM

TEATR POWSZECHNY IM. J. KOCHANOWSKIEGO - nieczynny.

KINA:
Atlantic - **„Zabójcza broń 4"** - USA, l. 15, godz. 12.00, 16.15 i 20.30; **„Sześć dni, siedem nocy"** - USA, l. 15 godz. 14.15 i 18.30.
Hel - **„Tarzan i zaginione miasto"** - USA, l. 12, godz. 14.00, 16.00 i 18.00; Na życzenie widzów: **„Lepiej być nie może"** - USA, l. 15, godz. 20.00.
Resursa - nieczynne.

MUZEUM OKRĘGOWE im. Jacka Malczewskiego, Rynek 11 - „Zanim powstało miasto. Początki Radomia". „Epoka Pana Tadeusza".

MUZEUM SZTUKI WSPÓŁCZESNEJ, Rynek 4/5 - wystawa malarstwa Leonida Baulina (kolekcja własna); „Kolekcja 7".

MAŁA GALERIA FOTOGRAFII „RESURSA", ul. Malczewskiego 16 - wystawa pn. „Apostolskie podróże Ojca Świętego"; wystawa prac studentów Katedry Wychowania Plastycznego Wydziału Nauczycielskiego Politechniki Radomskiej.

„RESURSA" Wystawa z Cyklu „Dokumenty Życia" - Zofia Solarzowa „Dążenie do ideału". SALA KAMERALNA - wystawa fotografii Wojtka Moszyńskiego z Nowego Jorku pn. „Pejzaże południowo-zachodnich stanów USA".

GALERIA SZTUKI NIEPROFESJONALNEJ „RESURSA" wystawa fotografii Jagody Szwed pt. „Ziemia, woda, powietrze" oraz malowanych ręcznie chust autorstwa Marii Stępkowskiej-Szwed.

KLUB ŚRODOWISK TWÓRCZYCH „ŁAŹNIA", ul. Żeromskiego 55 - malarstwo Pawła Biernackiego.

MINIGALERIA „TALENT" - wystawa malarstwa Ireny Saładonis i Alfreda Meissnera „Natura w malarstwie".

MIEJSKIE CENTRUM KULTURY I INFORMACJI MIĘDZYNARODOWEJ, ul. Traugutta 31/33 - wystawa malarstwa Leszka Kwiatkowskiego.

MŁODZIEŻOWY DOM KULTURY, ul. Daszyńskiego 5 - wystawa prac Koła „Zręczne ręce".

GALERIA WOJEWÓDZKIEJ BIBLIOTEKI PUBLICZNEJ, ul. Piłsudskiego 12, sala 36 - wystawa fotografii „Polacy na Wschodzie" Witolda Matłoka; wystawa grafiki Jerzego Jarzyńskiego.

CK „POŁUDNIE" MAŁA GALERIA, ul. Czarnoleska 17 - wystawa fotografii „Sandomierz".

MUZEUM WSI RADOMSKIEJ czynne: lipiec-sierpień w dni powszednie z wyjątkiem poniedziałku w godz. 10.00-17.00. W soboty i niedziele czynne w godz. 10.00-18.00. Kasa nie sprzedaje biletów na godzinę przed zamknięciem skansenu.

Pogotowie ratunkowe - 999, straż pożarna - 998, oficer dyżurny policji - 997, komenda policji - 362-91-91, gazowe - 992, cieplne - 993, energetyczne - 991.

POLICYJNY TELEFON ZAUFANIA
Crime Stoppers - 45-25-25 (całą dobę).

DYŻURNY STRAŻY MIEJSKIEJ - 360-87-75, dyżur całodobowy - 986, INFORMACJA PKP - 363-29-50, INFORMACJA PKS - 362-67-76.

BIAŁOBRZEGI

MGOK - wystawa z cyklu „Dolina Pilicy" pt. „Przyroda". Czynne w godz. 8.00-15.00.

BIBLIOTEKA PUBLICZNA - wystawa organizowana w ramach cyklu „Dolina Pilicy" pt. „W dworkach i chatach. Przedmioty codziennego użytku".

GRÓJEC

KINO w CKR, ul. Piłsudskiego 1 - nieczynne.

GALERIA GR w Centrum Kultury Regionalnej - wystawa pt. „Miniatury" - Cezary Staniszewski, oraz Ogólnopolska wystawa malarstwa „Łowiectwo, Człowiek, Przyroda".

APTEKA, pl. Niepodległości 19 - całodobowa.

IŁŻA

MUZEUM REGIONALNE - wystawy: stała - „Dzieje miasta i regionu od czasów najdawniejszych do chwili obecnej", czasowa - „Gujana - zielony kraj". Czynne od poniedziałku do soboty w godz. 9.00-15.00.

CAFE GALERIA w Domu Kultury, ul. Garbarska 5, tel. 16-31-08 - wystawa fotografii Jana Skrzypczyńskiego pn. „Studnie. Ginące ujęcia wodne". Czynne w dni powszednie w godz. 10.00-18.00.

KOZIENICE

MUZEUM REGIONALNE, ul. Parkowa 1b, tel. 614-33-72 - wystawy: „Indianie wielkich prerii" - fotografie Leszka Opioli, „Z parzenicą w herbie", I Wystawa Środowiskowa Stowarzyszenia Twórców Sztuk Plastycznych Ziemi Kozienickiej; „Światło i cień" Józefa Wilkonia i „Kultura materialna mieszkańców ziemi kozienickiej". Czynne codziennie w godz. 9.00-16.00.

DOM KULTURY, CAFE GALERIA - Poplenerowa wystawa fotograficzna członków Radomskiego Towarzystwa Fotograficznego. Czynna (oprócz niedziel i poniedziałków) w godz. 12.00-22.00. Wystawa malarstwa Karoliny Kalbarczyk - czynna do 30.09.98 r.

MIEJSKO-GMINNA BIBLIOTEKA PUBLICZNA - wystawa malarstwa artysty Grzegorza Szewczyka z okazji dwudziestopięciolecia pracy twórczej.

LIPSKO

KINO **„Oskar"** - nieczynne.

LIPSKIE CENTRUM KULTURY - „Ziemia Jana Kochanowskiego w fotografii" - fotogramy w technice guma z II Ogólnopolskiego Pleneru Fotograficznego. Czynne w godz. 8.00-18.00.

BIBLIOTEKA - „Wakacje z książką" - wystawa książek i fotogramów. Czynne w godzinach otwarcia biblioteki.

SZKOLNE MUZEUM WSI - czynne od poniedziałku do piątku w godz. 9.00-14.00.

PIONKI

MIEJSKI OŚRODEK KULTURY Galeria „Format" - wystawa gobelinów Haliny Organa. Czynne od poniedziałku do piątku w godz. 9.00-16.00.

PRZYSUCHA

MUZEUM wystawa: Zabytkowa architektura Przysuchy i okolic. Fotografie Barbary Polakowskiej.

SZYDŁOWIEC

KINO **na Zamku** - nieczynne.

MUZEUM LUDOWYCH INSTRUMENTÓW MUZYCZNYCH (zamek) - wystawa stała „Polskie instrumenty i kapele ludowe"; „Indianie Montanii" - ze zbiorów Muzeum Archeologicznego i Etnograficznego w Łodzi.

ZAMEK - sala SzOK - wystawa twórczości ks. Władysława Paciaka ze zbiorów Wyższego Seminarium Duchownego w Radomiu; sala biblioteki - „Kwiaty" malarstwo Ireny Gniatczyńskiej-Dulęby.

GALERIA Kaplica Zamkowa - wystawa malarstwa Pawła Biernackiego.

ZWOLEŃ

KINO **„Świt"** - nieczynne.

MUZEUM REGIONALNE - wystawa stała: „Jan Kochanowski - fakty i hipotezy"; wystawa czasowa „Zwoleński neandertalczyk". Czynne od wtorku do piątku w godz. 8.00-15.30. W soboty i co drugą niedzielę 8.00-14.00.

DOM KULTURY - Galeria Fotografii i Plastyki: Międzynarodowy Salon Fotograficzny „Małe obrazki - Small prints". Czynna od poniedziałku do piątku w godz. 8.00-20.00.

Lokalne stacje radiowe i telewizyjne

RADIO REKORD

Poniedziałek - piątek

Serwisy informacyjne co godzinę od 6.00 do 22.00 Prognoza pogody: 6.15; 7.15; 8.15; 9.15; 12.15; 16.15; 20.15. Informacje sportowe 7.10; 8.10; 9.10; 20.10; 6.00-8.00 Budzenie na zamówienie; 8.00-14.00 Rekordowe lato; 14.00-18.00 Rekord na fali; 18.00-22.00 Przebojowe lato (w środy „Muzyczny antykwariat" audycja Rafała Żuchowskiego, w piątki „Viny!" - Radiowy Klub Starej płyty - audycja Wojciecha Ozimka i Jerzego Wlazło); 22.00 - Wakacje z duchami.

RADIO RADOM

Wiadomości: 5.00, 5.30, 6.00, 6.30, 7.00, 7.30, 8.00, 9.00, 10.00, 11.00, 13.00, 14.00, 15.00, 18.00, 20.00, 21.00, 22.00, 23.00, 00.00. Radio-klakson: 5.15, 6.15, 7.15, 15.35; Radio Radom - dzień dobry 6.45; Przegląd prasy „Życie" 7.20; Komunikaty służb miejskich 7.40; Giełda samochodowa (pon.) lub targ (czw., sob.) 7.45; Przegląd prasy „Życie" 8.35; Kronika policyjna 8.45; Sport 8.49; Kursy walut 9.00; Radomski kalejdoskop radiowy 9.20; Powieść w Radiu Radom 9.35; Gość w radiu 10.16; Giełda pracy 11.20; Disco polo 11.35; Konkurs 11.45; Informator kulturalny 12.00; Radio Mikser 12.00; Telegraf 12.35; Temat dnia 13.10; Giełda papierów wartościowych 13.25; Porady prawnika 14.15; Informator kulturalny 15.10; Disco polo 15.15; Nasze prezentacje 16.01; Radio expres 17.10; Muzyczne klimaty 18.45; Powieść w Radiu Radom 19.00; Telegraf - region/kraj/świat 19.15; Antrakt - mag. teatralny (pon.) 20.05; Sport 20.05; Hit-mix - propozycje do listy przebojów 21.00; Piosenki z listy - prezentują A. Gołąbek i W. Sałek (wt.) 00.00; Radio nocą.

RADIO AVE

Wiadomości: 7.15; 8.15; 9.15; 10.15; 11.15; 13.15; 14.15; 19.15; 6.00 Rozpoczęcie dnia; 6.02 Modlitwy poranne; 6.20 Wieczorny program Radia Watykańskiego; 6.40 Religijna piosenka dnia; 6.50 Kronika wydarzeń; 7.30 Poranny Przegląd prasy; 8.05 Komunikaty; 8.45 Piosenki z listów; 9.30 Gość poranka; 10.30 „Poznajmy historię" - ks. Artur Hejda; 10.45 Program misyjny - Elżbieta Warchoł; 11.30 Biblia Lectio Continua; 11.50 Intencje do modlitwy Anioł Pański; 12.00 Anioł Pański Różaniec; 13.30 Rozmaitości Radia Ave; 13.50 Informator kulturalny; 14.05 Komunikaty; 14.30 Spotkanie z prezydentem; 15.00 Koronka do Bożego Miłosierdzia; 15.30 Program misyjny; 16.15 Wiadomości Radia Watykańskiego; 17.00 Popołudniowy magazyn informacyjny; 17.30 „Nasze zdrowie" - Katolickie Stowarzyszenie Lekarzy lub Rycerstwo Niepokalanej; 17.50 Piosenka religijna; 18.00 Msza św.; 19.30 Bajka na dobranoc; 19.45 Dobra książka; 20.00 Program Radia Watykańskiego; 20.20 Wieczór z poezją - Paweł Dycht; 20.45 Biblia Lectio Continua; 21.00 Apel Jasnogórski; 21.55 Modlitwy na koniec dnia; 22.00 Zakończenie programu.

TVK DAMI

27 sierpnia. 9.00 Piosenka na dzień dobry; 9.20 Teledziennik (powtórka z dnia poprzedniego); 9.35 Bez montażu - program publicystyczny; 9.55 Kino najmłodszych: O czym szumią wierzby - odc. 6; 10.20 Sąd kryminalny - odc. 11 kryminał; 11.15 Gadające głowy - film dok.; 11.30 Jeszcze tylko ten las - film fab.; 13.00 Telegazeta; 16.00 Powitanie; 16.10 Musyczna DAMI; 17.20 Teledziennik; 17.45 Motoryzacyjne AB..S - program motoryzacyjny; 18.05 Z łaski Bożej malarka... - rep.;18.20 Muzykanci - film dok.; 18.30 Kino najmłodszych: O czym szumią wierzby - odc. 7; 19.00 Wędrówki z kamerą: Hiszpania - caz. III; 19.15 Uwaga huligani - film dok.; 19.30 Tajne wojny BogusLawa Wołoszańskiego - Suplement; 19.50 teledziennik; 20.15 Motoryzacyjne AB..S - program motoryzacyjny; 20.40 Muzykanci - film dok.; 20.50 Nowa fala 74,5 MHz - odc. 84 film fab.; 21.50 Teledziennik; 22.15 Motoryzacyjne AB..S - program motoryzacyjny; 22.35 Klucznik - film fab.; 23.55 Zakończenie programu.

http://sbc.wbp.kielce.pl/

„Klekot" koło Włoszczowy, to jeden z najładniejszych zbiorników wodnych Kielecczyzny

Lato nad Klekotem

WŁOSZCZOWA. Wyczyścili dno, odbudowali urządzenia wodne, na plażę nawieźli tysiąc metrów sześciennych piachu. W każdy słoneczny weekend nad zalewem „Klekot" k. Włoszczowy wypoczywało ok. 2 tysięcy ludzi. - To jeden z najładniejszych zbiorników wodnych Kielecczyzny - uważa kielecki ratownik Marek Kaliński.

Wybudowany przed 20 laty zbiornik retencyjny w lasach koło Włoszczowy od wielu sezonów, ze względu na zanieczyszczenia, nie był dopuszczany do kąpieli. Chociaż gmina chciała się zająć oczyszczeniem zalewu i pracami konserwatorskimi na wałach, wędkarze przez kilka lat skutecznie bronili „Klekotu" przed spuszczeniem wody. Dopiero jesienią ubiegłego roku, po licznych spotkaniach, władze Włoszczowy przekonały Polski Związek Wędkarski, że jeśli chce się mówić o przyszłości „Klekotu", trzeba go najpierw doprowadzić do porządku.

- Jesienią spuściliśmy wodę, a wędkarze odłowili ok. 300 kg ryb - opowiada wiceburmistrz Włoszczowy **Władysław Oksiński**. - Z dna zbiornika trzeba było zebrać tysiące butelek i wywieźć tony mułu. Wiosną odbudowaliśmy groblę i nawieźliśmy 1000 metrów sześciennych piachu na plażę. Zalew został od nowa zalany i zarybiony. Sanepid kilkakrotnie badał tam jakość wody i uznał, że jest ona w pierwszej klasie czystości.

- To jeden z najładniejszych zbiorników Kielecczyzny - uważa Marek Kaliński, kielecki ratownik, który całe lato pełni dyżur nad „Klekotem".

23 hektary lustra wody w zalewie (na środku wyspa, na której gnieżdżą się rybitwy i mewy śmieszki), 7 ha w okolicznych stawach rybnych. Zbiornik położony jest w środku lasu, ale zaledwie kilka kilometrów od miasta. - Mieszkańcy Włoszczowy nad wodę jeździli do Sielpi albo nawet do Bolmina - mówi burmistrz Oksiński. - Teraz mają wspaniały, czysty zalew dosłownie „pod nosem".

Gmina poprawiła nawet kilka kilometrów drogi przez wieś Łachów (kosztem 300 tys. złotych), by mieszkańcy łatwiej i w większym komforcie mogli dotrzeć nad zalew. W byłej leśniczówce przedsiębiorczy obywatel otworzył tzw. małą gastronomię, a gmina podpisała umowę z ratownikami z WOPR, którzy przez całe lato pilnują bezpieczeństwa wypoczywających nad wodą. Ci ostatni mają do dyspozycji kajaki i żaglówki, boisko do piłki siatkowej, małe pole namiotowe i nowe sanitariaty. Nic dziwnego, że w słoneczne weekendy nad „Klekotem" wypoczywało po 2 tysiące ludzi.

(sin)

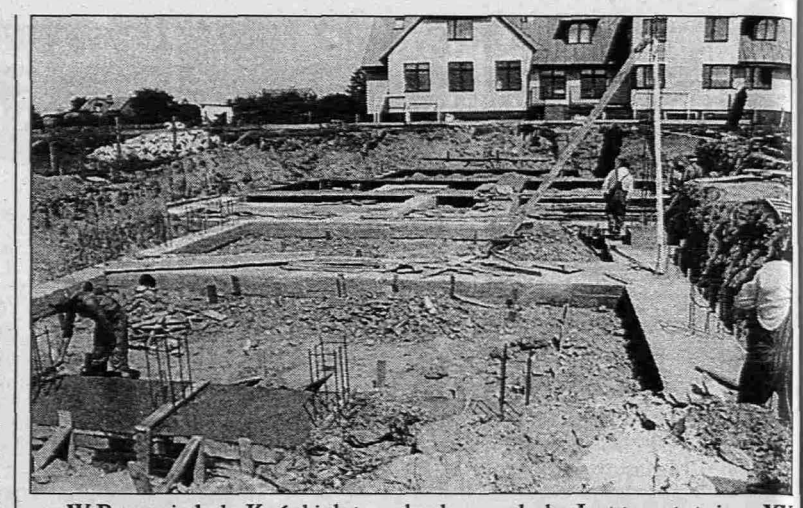

W Rogowie koło Końskich trwa budowa szkoły. Jest to ostatnia w XX wieku inwestycja oświatowa w gminie Fot. M. Klusek

Spirograf dla buskiego szpitala

BUSKO ZDRÓJ. Spirograf - nowoczesne urządzenie diagnostyczne do badań wydolności układu oddechowego otrzymał Odział Chorób Wewnętrznych buskiego Szpitala Rejonowego. Darczyńcą jest Zarząd Miasta i Gminy, a upominek wart jest 9100 złotych.

- Pragnę wyrazić władzom miasta serdeczne podziękowanie za ten dar - mówi ordynator oddziału dr n. med. **Ryszard Starnowski**. - Dotychczas stosowany sprzęt diagnostyczny liczy kilkanaście lat i daleki jest od naszych oczekiwań a przede wszystkim oczekiwań ludzi chorych. Nowy spirograf zacznie spełniać swą funkcję za kilka dni. Jest urządzeniem pozwalającym diagnozować a także śledzić efekty terapii u osób dotkniętych astmą oskrzelową, rozedmą płuc, bronchitem i innymi dolegliwościami.

- Oddział dysponuje 80 łóżkami, ale z nowego nabytku korzystać będą także pacjenci innych oddziałów i w leczeniu ambulatoryjnym, pozostali pacjenci ZOZ - dodaje dr Starnowski.

- Marzeniem kadry medycznej oddziału jest posiadanie echokardiografu. To urządzenie, choćby średniej klasy, kosztuje około 300 tysięcy złotych i pewne jest, że w chwili obecnej gminy samorządowej Busko Zdrój nie stać na sprawienie takiego prezentu szpitalowi. Nawet gdyby złożyły się na to wszystkie gminy, które wejdą w skład przyszłego powiatu.

(imi)

Nowa świątynia na Ponidziu

ORKANÓW. W Orkanowie (gmina Pińczów) odbyła się podniosła uroczystość poświęcenia nowo wybudowanej świątyni rzymskokatolickiej.

Kościół w asyście miejscowego duchowieństwa poświęcił ks. biskup **Marian Florczyk**.

Budowa kościoła, który będzie filią parafii w Dzierążni, wchodzącej w skład dekanatu skalbmierskiego, trwała 15 lat. Obiekt powstał głównie dzięki wysiłkowi mieszkańców sołectw: Orkanów i Marianów.

W niedzielnej, wypełnionej liturgią uroczystości, wzięli udział również przedstawiciele władz okolicznych gmin oraz miast: Pińczowa i Działoszyc.

(imi)

Pożar w gospodarstwie

BODZECHÓW. Do bardzo groźnego pożaru doszło we wtorek w miejscowości Sarnówek (gmina Bodzechów).

Podczas wykonywania prac gospodarczych w stodole właściciel nagle spostrzegł, że budynek zaczął się palić. W ostatniej chwili zdążył uciec. Stodoła spłonęła doszczętnie, podobnie jak inne zabudowania gospodarcze. Straty wyniosły ponad 40 tysięcy złotych.

W akcji uczestniczyły trzy jednostki straży pożarnej z Ostrowca oraz dwie jednostki Ochotniczej Straży Pożarnej z Bodzechowa. Akcja trwała kilka godzin, ponieważ zagrożone były także sąsiednie gospodarstwa. Przyczyną pożaru było zwarcie instalacji elektrycznej. (Jamar)

Dyskoteka dla starszych

OSTROWIEC. Pomysł zorganizowania dyskoteki dla starszych w Miejskim Ośrodku Sportu i Rekreacji „Rawszczyzna" okazał się strzałem w dziesiątkę.

Ci, którzy chcą się zabawić przy dźwiękach muzyki dyskotekowej, każdej nocy z soboty na niedzielę rezerwują wejściówki z kilkudniowym wyprzedzeniem. Przeważają pary trzydziesto- i czterdziestolatków. Za każdym razem zabawa jest wspaniała. Dodatkową atrakcją jest możliwość skosztowania oryginalnych potraw kuchni ormiańskiej.

(Jamar)

Najczęściej upadają

Wypadki na wsi

BUSKO ZDRÓJ. Obrażenia powstałe w wyniku upadku osób stanowią 55 procent przyczyn ogółu wypadków zaistniałych w rolnictwie na terenie 11 gmin podległych Terenowej Placówce Kasy Rolniczego Ubezpieczenia Społecznego w Busku Zdroju. W pierwszej połowie tego roku zgłoszono tu 201 wypadków.

W miesiącach letnich (lipiec, sierpień) liczba ta wzrosła z powodu nasilenia prac polowych przy sianokosach i żniwach. W tym roku odnotowano tylko jeden wypadek śmiertelny oraz nieco mniejszą niż zwykle liczbę wypadków z udziałem dzieci do lat 16. Urazy powstałe w trakcie obsługi maszyn i urządzeń rolniczych, to kolejne 15 proc., a sprawcami około 10 procent wypadków są zwierzęta. Najczęściej są to przygniecenia, pogryzienia lub kopnięcia. Pozostałe urazy, to skaleczenia, oparzenia i odmrożenia.

Buska KRUS ubezpiecza mieszkańców gmin: Busko Zdrój, Chmielnik, Stopnica, Oleśnica, Gnojno, Szydłów, Pacanów, Nowy Korczyn, Solec Zdrój, Wiślica i Tuczępy.

- Ogółem w buskiej KRUS ubezpieczonych jest ogółem 188.341 osób - mówi pełniący obowiązki kierownika placówki mgr inż. Andrzej Materek. - W tej liczbie jest 113.661 czynnych zawodowo rolników. Na naszym terenie funkcjonują dwa gabinety rehabilitacyjne w Nowym Korczynie i Oleśnicy. Mogą z nich korzystać mieszkańcy wszystkich gmin, którym lekarze zlecą zabiegi rehabilitacyjne. Gabinety wyposażone są ze środków KRUS. Istnieje także możliwość - o czym nie wszyscy rolnicy wiedzą - korzystania z bezpłatnych turnusów w centrach rehabilitacyjnych w 6 miejscowościach uzdrowiskowych na terenie kraju - dodaje kierownik **A. Materek**.

(imi)

Spróbował i ukradł

ĆMIŃSK (gm. Miedziana Góra). Podczas giełdy samochodowej w Ćmińsku-Wykieniu złodziej podający się za kupującego ukradł motocykl marki Jawa. Nieznany mężczyzna wyraził zainteresowanie pojazdem, obejrzał go i przed sfinalizowaniem transakcji poprosił 26-letniego właściciela, by pozwolił mu odbyć jazdę próbną. Wsiadł na motocykl i odjechał na dobre. Pokrzywdzony jest mieszkańcem Występy. (mak-x)

Kostka nie kiełbasa...

Układanie nawierzchni

BUSKO ZDRÓJ. - Jest kompletnym absurdem stwierdzenie, że układanie nowych nawierzchni na chodnikach, to „kiełbasa wyborcza" - mówi burmistrz Buska Zdroju Stefan Komenda.

- Chodniki wyłożone kostką brukową przy ulicach: Kusocińskiego, Uchnasta, Młyńskiej czy Partyzantów, to realizacja zadań podjętych jeszcze w ubiegłym roku. Jeśli chodzi o ulicę Kusocińskiego, to jeszcze w 1996 roku wykonane były tu instalacje sieci gazowniczej i oświetleniowej, a nawierzchnia chodników oraz trawniki, to ostatnia faza tego przedsięwzięcia, które realizowane jest zgodnie z wolą wyborców jeszcze z poprzedniej kampanii.

Bieżącą realizacją zadań gminnych są także nowe chodniki na innych ulicach. Dodam, że do końca sierpnia oddany zostanie wodociąg we wsi Budzyń (30 przyłączy), a do końca września wodociąg w Zbludowicach (200 przyłączy). Trwa także układanie nawierzchni asfaltowych na ulicy Stefana Wyszyńskiego i dalej do wsi Owczary. Nową nawierzchnię do końca września otrzyma także ulica Widuchowska i nie ma to nic wspólnego z nadchodzącymi wyborami - dodaje burmistrz.

W Busku wymiana chodników osiągnęła znaczne zaawansowanie i nie ma problemów z łączeniem nazw ulic z nazwiskami prominentnych działaczy wszelkich orientacji - zamieszkujących przy tych ulicach.

Wyborca Edward K. zgłasza jednak postulat, aby nową nawierzchnię położyć także na ul. Sądowej w pobliżu Przychodni Rejonowej nr 1.

- Przechodzą tędy codziennie bardzo liczne rzesze wyborców - argumentuje Edward K. (imi)

Włamanie do baru „Dominik"

Przecisnęli się

KAZIMIERZA WIELKA. Włamania do baru „Dominik" dokonano w nocy z niedzieli na poniedziałek. Skradziono sprzęt za ok. 4 tys. zł.

Nieznani złodzieje dostali się do baru przez niewielkie okienko do łazienki. Wcześniej wyrwali kratę zabezpieczającą. Ukradli telewizor „sony", dwie kuchenki mikrofalowe „panasonic", wieżę stereo, czajnik, papierosy oraz pieniądze z szafy grającej.

(mak-x)

Program obchodów Dni Buska Zdroju

Poniżej przedstawiamy szczegółowy program obchodów Dni Buska Zdroju, które odbędą się 29 - 30 bm. na placu obok Domu Kultury.

29 bm. o godz. 15 - otwarcie i występy zespołów, m.in. „Skaldów", „Cross Rock", kapeli ludowej, a także konkursy, niespodzianki i atrakcyjne nagrody. Będą czynne stoiska handlowe, kiermasze i bar piwny „Browary Tyskie". Wszystko to trwać będzie w godz. od 15 do 20. Od godz. 20 zapraszamy na dyskotekę w plenerze. O godz. 18 - otwarcie wystawy plastycznej „Wspomnienia lata" **Justyny Wójcik** (Cafe ITD, Dom Kultury).

30 bm., godz. 10 - giełda staroci (plac obok DK), godz. 14.30 - park - muszla zdrojowa - koncert Orkiestry Zdrojowej z solistami, pianiści (buszczanin **Paweł Korepta, Artur Jaroń, Dariusz Kozieł** - klarnecista Filharmonii Świętokrzyskiej), godz. 16 - występ Kapeli Ludowej „Buskowianie", godz. 16.30 - pokaz iluzji dla dzieci i dorosłych, godz. 17.15 - 18.45 - prezentacje zespołów działających przy BSCK. W razie złej pogody wyżej wymienione występy odbędą się w Domu Kultury. Godz. 19 - specjalny koncert Orkiestry Zdrojowej na rzecz powodzian - sala koncertowa sanatorium „Marconi".

Strategicznym sponsorem obchodów jest Kredyt Bank PBI S.A. O/Kielce.

Imprezy sponsoruje także hurtownia „KiM" z Buska Zdroju, patronat prasowy objęły „Słowo Ludu" i „Tygodnik Ponidzia", patronat radiowy - Radio Kielce S.A.

Stoiska handlowe 29 - 30 bm. funkcjonują w godz. od 15 do 19.

29 bm. będzie obchodzony pod hasłem „Mocne lato z Browarami Tyskimi".

Organizatorami obchodów jest Buskie Samorządowe Centrum Kultury, przy pomocy Małopolskiej Agencji Artystycznej MEGA-ART z Kielc.

Śmierć na drodze

SZEWNA. W Szewnej koło Ostrowca 24 bm. kierujący fordem transit Ryszard J. najechał na leżącego na jezdni mężczyznę, który na skutek odniesionych obrażeń poniósł śmierć na miejscu. Na razie nie ustalono danych personalnych mężczyzny.

W Skarżysku-Kamiennej na ul. Legionów 25 bm. o godz. 12.20 kierujący polonezem Zbigniew Dz. potrącił na przejściu dla pieszych Natalię B., która w wyniku wypadku doznała złamania lewej nogi oraz ogólnych potłuczeń.

W Ostrowcu na ul. Sienkiewicza 25 bm. kierujący mercedesem Krzysztof K. najechał na tył daewoo espero, którym kierowała Magdalena I. W wyniku zdarzenia kierowca mercedesa uderzył w drzewo doznając obrażeń ciała.

http://sbc.wbp.kielce.pl/

Praca dla 80 bezrobotnych

OSTROWIEC. Wojewódzki Urząd Pracy przyznał dodatkowe fundusze gminie Ostrowiec na likwidację bezrobocia w mieście.

- Pieniądze zostaną przeznaczone na zorganizowanie robót publicznych jesienią tego roku - mówi dyrektor Rejonowego Urzędu Pracy w Ostrowcu **Jerzy Stupnicki**. - Na znalezienie pracy może liczyć osiemdziesięciu bezrobotnych pozostających bez pracy już ponad rok. Wśród tej grupy większe szanse na znalezienie pracy będą miały kobiety. W ramach dodatkowego funduszu także 15 bezrobotnych z Ostrowca znajdzie zatrudnienie w ramach prac interwencyjnych. **(Jamar)**

Wesołe pożegnanie wakacji

OSTROWIEC. W sobotę, 29 sierpnia, w dyskotece „Dworek" odbędzie się zabawa dla dzieci i młodzieży z okazji kończących się wakacji.

Zabawa „Witaj szkoło - ha, ha, ha" trwać będzie od godziny 15 do 20. W programie przewidziano m.in. tańce przy fantastycznym oświetleniu, konkursy z nagrodami, wybory Miss i Mistera Dyskoteki, a także ognisko. Dzieci będą mogły poczęstować się darmowymi napojami i słodyczami. Natomiast 30 sierpnia w Miejskim Ośrodku Sportu i Rekreacji na Gutwinie odbędzie się festyn rodziny „Pożegnanie wakacji". W programie organizatorzy przewidzieli mecz piłki siatkowej pomiędzy drużynami Miejskiego Ośrodka Kultury i Radą Osiedla Gutwin, konkurencje rodzinne na rowerach wodnych, pokaz areobiku, a także występ mistrza Polski w wyciskaniu sztangi. Wieczorem odbędzie się tajemnicza zabawa pt. „Poszukiwanie potwora". **(Jamar)**

RADIO MTM 89.74 FM MHz
MTM FM
Starachowice
○ 6''-14'' 14''-22'' 22''-6''
-bloki prezenterskie
○ od7'' do 22'' co godzinę wiadomości
○ konkursy, gry, zabawy
○ 9'' - CODZIENNY KONKURS
ze „Słowem Ludu"

Do rozpoczęcia roku szkolnego pozostało już niewiele czasu, ale księgarnie i sklepy papiernicze nie przeżywają oblężenia

Rachunek dla ucznia

OSTROWIEC. Zakupy podręczników oraz przyborów szkolnych nadszarpną rodzinne budżety. Zdaniem sprzedawców rodzice czekają na ostatnią chwilę. Gdy w końcu zdecydują się na zakupy przychodzi zdziwienie, że rachunki są takie wysokie.

Wyprawka szkolna dla ucznia pierwszej klasy szkoły podstawowej to wydatek rzędu ponad stu złotych. Sam komplet podręczników kosztuje prawie 80 złotych. Do tego dochodzi jeszcze wiele potrzebnych przyborów szkolnych.

- Nadal modne są plecaki - mówi **Aldona Kwaśniewska**, pracownica sklepu z akcesoriami szkolny i papierniczymi. - Ładny plecak można kupić za 50 złotych. Ostatnio do łask wracają tornistry. Te są znacznie tańsze, kosztują bowiem 30 złotych. Komplet zeszytów, bloków rysunkowych, flamastrów itp. też wcale nie jest tani. Jeszcze trzeba doliczyć ubranie i obuwie sportowe. Jak do tej pory, nie zauważyłam zwiększonego ruchu w sklepie - twierdzi pani Aldona. - Rodzice jak zwykle czekają na ostatnią chwilę. Także w księgarniach młodzież nie dopytuje się o podręczniki.

- Tak jest każdego roku - mówi **Paulina Kacała**, pracownica księgarni. - Uczniowie szkół podstawowych czekają, aż rodzice zdecydują się na zakupy, natomiast licealiści przyjdą do księgarni dopiero we wrześniu. Zawsze pytam, dlaczego tak późno. Jedni twierdzą, że wcześniej nie mieli czasu inni, natomiast nie wiedzieli, jaki podręcznik będzie obowiązywał w danym roku szkolnym. Cena kompletu książek dla licealisty przekracza 80 złotych.

Ci, którzy nie decydują się na zakup nowych podręczników w księgarniach kupują używane na bazarze. Sprzedawców nie brakuje, a i asortyment jest bogaty.

Niektórzy sprzedawcy posiadają komplety podręczników szkolnych dla uczniów wszystkich klas szkół podstawowych oraz średnich. Ceny są zdecydowanie niższe od tych, jakie są w księgarniach, dlatego też nabywców nie brakuje.

- Handlem książkami zajmuję się już kilka lat - mówi Piotr, młody sprzedawca z bazaru. Zawsze pod koniec roku szkolnego odkupuję książki od kolegów. Dzieci chętnie sprzedają książki za parę groszy. Gdy zbliża się rok szkolny, idę na bazar i sprzedaję. - Dobrze na tym zarabiam - zapewnia młody sprzedawca. Podręczniki można także kupić w Państwowym Domu Młodzieży przy ulicy Sienkiewicza, gdzie przez całe wakacje organizowany był komis używanych podręczników.

MARIUSZ JABŁOŃSKI

Będzie ciepło i sucho

OSTROWIEC. Zarząd Miasta w Ostrowcu podjął decyzję o modernizacji sieci ciepłowniczej w osiedlu 25-lecia.

- Miejska Energetyka Cieplna prowadzi modernizację sieci ciepłowniczej w kilku osiedlach - poinformował wiceprezydent Ostrowca **Waldemar Paluch**. - Okazało się, że w osiedlu 25-lecia część sieci uległa całkowitemu zniszczeniu. Dlatego MEC wymieniać będzie poszczególne jej odcinki.

Niebawem rozpocznie się także budowa kanału sanitarnego w Zygmuntówce. Poszczególne posesje zostaną włączone do miejskiego systemu kanalizacyjnego.

Władze Miasta w Ostrowcu zadecydowały także o rozbudowie sieci wodociągowej w rejonie ulic Żeromskiego i Zagłoby oraz o remoncie studzienek burzowych na ulicach Rudzkiej i Focha. Szczególnie ulica Focha, gdzie znajduje się siedziba Pogotowia Ratunkowego, wymaga pilnego remontu. Po większych opadach deszczu przejazd tą ulicą jest właściwie niemożliwy.

(Jamar)

Późny debiut

KOŃSKIE. W galerii „Między drzwiami" Klubu „Kaesemek" w Końskich, swoje dokonania fotograficzne prezentował kielczanin Waldemar Kseń.

Jest to jego pierwszy w życiu publiczny pokaz fotografii, chociaż zajmuje się nią od ponad 50 lat.

- Sympatyczny człowiek, to i fotografia jest miła dla oka, ciekawa i różnorodna - tak w kilku słowach można scharakteryzować twórczość Waldemara Ksenia. Po części został wierny obrazowi słynnej kieleckiej szkoły krajobrazu. W dodatku namiętnie uprawiana turystyka także odcisnęła w fotografiach swoje pozytywne piętno. W Końskich zaprezentował czterdzieści fotogramów z różnych okresów twórczości artystycznej. Są typowe kieleckie krajobrazy: pola pocięte miedzami i bruzdami. Starzejące się domy, furmanki na brukowanych uliczkach. Wszystko utrzymane w czarno-białych odcieniach.

Artysta fotografik **Paweł Pierściński** podkreślił, że Waldemar Kseń preferuje dokument odznaczający się walorami estetycznymi.

Sam autor stwierdził, że po pięćdziesięciu latach fotografowania do szuflady, teraz dopiero „dorósł" do publicznych pokazów, wystaw. Na wernisaż w Końskich przyszło wielu, zwłaszcza młodych miłośników tej dziedziny sztuki. Dyskusje trwały kilka godzin.

MARIAN KLUSEK

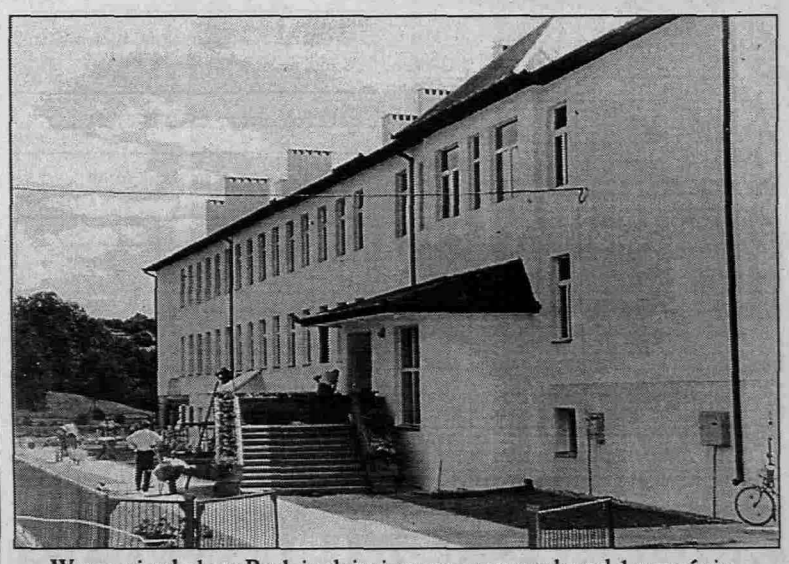

W nowej szkole w Rudzie dzieci rozpoczną naukę od 1 września ...

... a drewnianą, starą szkołę, pamiętającą początek lat 20 -ych, przeznaczono do rozbiórki Zdjęcia: M. Lasek

Nowa trasa w centrum miasta

OSTROWIEC. Na początku przyszłego tysiąclecia zostanie oddana do użytku nowa arteria komunikacyjna.

Będzie to trasa północ - południe, przebiegająca przez centrum miasta.

- Najważniejszym zadaniem, które zostało już wykonane, było opracowanie dokumentacji technicznej - mówi wiceprezydent Ostrowca **Waldemar Paluch**. - Gmina przeprowadziła także wszystkie procedury związane z wykupieniem gruntów. Odbyły się również przetargi na wykonanie kolejnych prac związanych z budową mostu na rzece Kamiennej. Budowa trasy N-S związana będzie z konieczną modernizacją ulic Kilińskiego i Słowackiego.

(Jamar)

Poprawa warunków pracy i nauki

Odświeżone budynki

STARACHOWICE. W Starachowicach zakończyły się wakacyjne remonty szkół i przedszkoli. We wtorek przedstawiciele Zarządu Miasta i Wydziału Edukacji UM dokonali oceny wykonanych prac.

- Dobiegły już końca prace remontowe szkół podstawowych, jakie zaplanowaliśmy do przeprowadzenia w okresie wakacji. Wszystkie placówki już od 1 września przygotowane są do przyjęcia dzieci - poinformował **Andrzej Chustecki**, naczelnik Wydziału Edukacji Urzędu Miejskiego.

Na ostatnim czerwcowym posiedzeniu Rada Miejska przeznaczyła na remonty placówek oświatowych 290 tysięcy zł. Z środków gminnych m.in. w Szkole Podstawowej nr 1 poprawiono elewację budynku od strony zachodniej oraz sali gimnastycznej wraz z wymianą blacharki. Wyremontowano też pomieszczenia kuchenne.

W SP nr 2 wykonano chodnik prowadzący do budynku szkoły, przeprowadzono remont sieci c.o., odnowiono pomieszczenia sal lekcyjnych, kuchni i świetlicy. W SP nr 3 wymieniono m.in. część okien w pomieszczeniu świetlicowym i salach dydaktycznych oraz wyremontowano dach.

W SP nr 5 wymieniono okna w sali gimnastycznej, przeprowadzono roboty malarskie wewnątrz szkoły. Natomiast w SP nr 6 oprócz wymiany okien dokonano remontu sanitariatów, a w SP nr 9 przeprowadzono remont podłogi na korytarzu w części parterowej budynku i wymieniono ogrodzenie terenu szkoły. I wreszcie w SP nr 10 wyremontowano dach znajdujący się nad salą gimnastyczną wraz z wymianą blacharki oraz przeprowadzono remont spalonej sali gimnastycznej. Podobne prace przeprowadzono też w SP nr 11, 12 i 13. Okres wakacji wykorzystano również do poprawy warunków pracy i nauki w miejscowych przedszkolach. Jak poinformował dyrektor zakładu Budżetowego Przedszkoli Miejskich **Marek Roguski**, prace remontowe przeprowadzono w 8 placówkach. Wykonywała je grupa pracowników zakładu i zatrudnionych w ramach prac interwencyjnych. Ponadto jeszcze w bieżącym roku wykonana zostanie brakująca część ogrodzenia w Przedszkolu nr 6 przy ul. Buczka.

Do końca wakacji dyżur opiekuńczy pełnią jeszcze nauczyciele w przedszkolu przy ul. Granicznej. Do końca sierpnia będą również przyjmowane zapisy dzieci do przedszkoli. **(las)**

Szkoła z Internetem

BRODY. Ponad 80 dzieci rozpocznie naukę w nowej szkole podstawowej w Rudzie koło Starachowic. Stary budynek, pochodzący jeszcze z lat dwudziestych, zostanie przeznaczony do rozbiórki. Na jego miejscu powstanie prawdopodobnie boisko.

- Inwestycja została rozpoczęta 10 lat temu i przechodziła różne koleje losu. Obecnie budową placówki zajęła się gmina. Już zakończyliśmy większość prac, tak, że od 1 września dzieci będą mogły rozpocząć naukę w nowej szkole, w pomieszczeniach znajdujących się na parterze i półpiętrze. Ogółem w 8 salach lekcyjnych - poinformował wicewójt Brodów **Jan Kosiela**. - Do końca roku planujemy również oddanie do użytku sali gimnastycznej. Szkoła w Rudzie jest placówką nowoczesną, posiada ekologiczną kotłownię, została również przystosowana do potrzeb przyszłego gimnazjum. Koszt całej inwestycji wyniósł ponad 20 miliardów starych zł.

Szkoła w Rudzie jest również objęta programem „Internet w każdej gminie". Dzieci będą więc mogły uzyskać dostęp do najnowszych zdobyczy nauki i techniki.

Jak poinformował wójt **Andrzej Śliwa**, budynek starej, drewnianej szkoły, który pamięta jeszcze lata 20, z trzema izbami lekcyjnymi i piecowym ogrzewaniem, zostanie we wrześniu przeznaczony do rozbiórki. Planuje się, że w tym miejscu będzie ustawiona wiata przystankowa lub powstanie boisko.

(las)

http://sbc.wbp.kielce.pl/

AUTO-MOTO

0-601-646-274 Kupię auto powypadkowe, skorodowane.
GL314

0-90-267-238 KUPIĘ auto do remontu.
GL315

0-90-615-163 KUPIĘ auto zniszczone.
GL316

041/343-17-57 AUTOALARMY, immobilisery „Blaupunkt", centralzamki.
GL274

041/344-85-25. MOTOART: silnikowe - podwoziowe, zachodnie.
DG970

041/344-96-37 AUTOALARMY, centralzamki, immobilisery, radiomontaż. SILICON - SERWIS.
DE6186

041/362-00-29 AUTA NA GAZ. KIELCE, PAKOSZ 53. RATY.
DE5914

0601-617279 Kupię auta zniszczone, spalone.
DE6253

090-267238 - kupię auto rozbite.
DE6252

345-16-29
MOTOMARKET
AUTOCZĘŚCI
BEZPŁATNA WYMIANA AMORTYZATORÓW
Jagiellońska 23.
GL291

AKCJA LETNIA
AMORTYZATORY BOGE SACHS
BEZPŁATNA WYMIANA.
KiM, Kielce, Słowackiego 6,
361-61-06, 344-23-73.
DG966

PRESTIGE
AUTOALARMY
041/344-99-73
DE6306

CZĘŚCI FORD-a:
sklepy:
ul. Warszawska 143d,
tel. 332-27-51
ul. Zalesie 119,
tel. 345-90-03
Serwis: Zalesie 119,
tel. 346-55-22 1294/ke

TACHOGRAFY
- naprawa i legalizacja
- sprzedaż.
Kielce, ul. Kościuszki 8.
Tel. kom. 0-602-588-047.
DE6236

AA autoalarmy, Immobilisery, radioodtwarzacze, głośniki, najlepiej, najtaniej. Kielce, 344-29-67.
DG956

ALUFELGI, OPONY - RATY prostowanie I RENOWACJA FELG STALOWYCH I ALUMINIOWYCH. Kielce, Warszawska 170, 041-332-22-12.
MJ123

AMORTYZATORY - opony - akumulatory - alufelgi - tłumiki. Serwis. Raty. Tel. 048/362-68-89.
GW542

AUTO - RADIO. „Wibtronic" Kielce, Paderewskiego 22.
GA1300

AUTO - SZYBY. Kielce, 361-57-17.
GA1284

AUTO - skup aut powypadkowych, spalonych, 0-601-646274.
DE6254

AUTOALARMY, Kielce, 34-434-79.
DN314

AUTOSZYBY. „Autofenix" Kielce, Wrzosowa 25 361-61-71. Radom, Dębowa 4 362-60-15. Szewce 39 k/Kielc 346-52-05.
GA1285

DŁUGOSZ - AUTO - CENTER. Autoryzowany serwis blacharsko-lakierniczo-diagnostyczny osobowych, autokarów. Gwarancja do 5 lat. Bezpłatne holowanie. Odświeżanie lakieru. Suków-Papiernia 307-34-75, 307-35-12. Hurt - detal części. Sobieskiego, 361-52-74.
AA599

FORD - części zamienne. Kielce, Górników Staszicowskich 15, 34-502-52.
GA1307

HAKI holownicze. 041/361-57-04.
DE5643

HAKI holownicze. 041/346-20-02.
DE5726

SAMOCHODY fabrycznie nowe

POLONEZ	-	19450 zł.
TICO	-	19250 zł.
LANOS	-	27850 zł.
NUBIRA	-	34350 zł.

Skarżysko-Kamienna, al. Piłsudskiego 2, tel. 0-47/253-99-28, 253-04-48.
DD1354

SKUTECZNE zabezpieczenie samochodów Auto-Blok 10 lat gwarancji. 041/331-13-66.
DE5792

SEICENTO JUŻ W AUTOTAK
Kielce
ul. Czarnowska 22
368 zł miesięcznie

Marco - Service
ZAPRASZA DO
SERWISU - MECHANIKI POJAZDOWEJ
SAMOCHODY ZACHODNIE I JAPOŃSKIE
KIELCE, ul. PAKOSZ 53, tel. 361-79-98 CZYNNE OD 8
WYMIANA OLEJU ZAKUPIONEGO W NASZEJ FIRMIE I KASOWANIE INSPEKCJI W BMW GRATIS
SKLEPU - CZĘŚCI DO SAM. ZACHODNICH I JAPOŃSKICH
KIELCE, ul. KARCZÓWKOWSKA 20, TEL. 3684744, TEL./FAX 3452443
CZYNNE OD 8.30 DO 16.30 648aa

NASZE HITY W NOWOCZESNYM BUDOWNICTWIE
Supermal
emalia olejno-ftalowa
- śnieżnobiała
- niska cena
- wzmocnione krycie

PRODUCENT: Fabryka Farb i Lakierów ŚNIEŻKA S.A.
CENY FABRYCZNE
Dystrybucja:
HURTOWNIA FARB I LAKIERÓW
„PROMESA"
Kielce, ul. Skrajna 1, tel. 368-36.04, tel./fax 368-36-05
DETAL: ul. Jagiellońska 25 - D.H. „Szumen", I p.
NOWE SPOJRZENIE NA MALOWANIE

BUDOWNICTWO

366-19-17. BRAMY AUTOMATYCZNE, ogrodzenia.
AA703

368-47-13 BRAMY AUTOMATYCZNE, szlabany. Napędy. Ogrodzenia ozdobne. ROAN - Kielce, Curie-Skłodowskiej 62.
GL289

DACHÓWKI
SIDING
MAT. DOCIEPLENIOWE
RYNNY
CERAMIKA BUD.
„WOLBUD", ŻWIROWA 5, 041/361-66-92.
DDE6041

AAA Glazura, terakota - najlepszej firmy hiszpańskiej Porcelanosa. Bezpośredni importer! Sklep firmowy: Kielce, Chęcińska 14A, 041/368-74-83.
AA631

BMF - techniki zamocowań: UPAT, inne. Kotwy specjalistyczne, dyble, śrubowe łączniki rozporowe, złącza ciesielskie stalowe, wkręty, kołki - izolacja, blachowkręty samowiertne, samogwintujące, do 200 mm, inne złącza. EWIP, Kielce, Magazynowa 4 (od Zagnańskiej), 33-16-021.
GA1277

„BRAMSTAL" - BLACHY SZWEDZKIE - trapezowe (19,63), dachówkowe (22,43). Ocynkowane (11,21), powlekane, płaskie, trapezowe - na wymiar.
GL276

„BRAMSTAL" - OKNA drewniane, PCV - promocja 4 proc. Bramy: polskie (588,00), niemieckie (766,00), drzwi wewnętrzne.
GL277

„BRAMSTAL" - RYNNY (PLASTMO, GAMRAT), płyty ONDULINE, styropian. Kielce, Witosa 72B, 331-49-62.
GL278

BRAMY na 100 lat - HORMANN, garażowe, przemysłowe, drzwi, bramy wjazdowe, napędy, maszty flagowe. Kielce, Dymińska 18, 090-33-67-79, 041/361-04-63.
DG959

CENTRUM OGRODZEŃ. Siatki. Bramy garażowe (580,00). Krakowska 261, 368-32-15.
GL282

„FLOOR" - parkiety od 20 złotych, mozaiki, panele MDF, HDF, PCV; kleje, lakiery, schody. Kielce, Zagnańska 232, 362-46-76.
AA720

FOLIA
dachowa
budowlana
ogrodnicza
stretch
Ceny producenta. Polskie atesty.
„XL" Kielce, Domaszowska 115, Rolna 8, tel. 34-493-97, 368-08-79.
GA1298

HURTOWNIA „Techsan". Ceramika sanitarna, wanny, kabiny.
GL280

HURTOWNIA „Techsan". Instalacje miedziane, stalowe, PCV.
GL281

HURTOWNIA - „Techsan". Grzejniki aluminiowe. Kształtki styropianowe - TERMODOM. Kielce, Kolberga 17, 345-24-81 wewn. 328. Upusty, rabaty.
GL279

OKIENNE PARAPETY, rolety antywłamaniowe. ALUTECHNIKA, 346-30-43.
GL285

OKLAND - OKNA, drzwi, okiennice PCV w systemie KOMMERLING. Produkcja, sprzedaż, montaż. Kostomłoty I 262, 041/303-16-57.
DN307

OKNA „ELMIX" - ALUMINIUM, PCV (zbrojone); parapety. Grunwaldzka 28, 345-18-60.
GL301

OKNA „PANORAMA", „STYL 2000", dachowe - „FAKRO". Drzwi wewnętrzne, zewnętrzne, PCV, aluminium, rolety, parapety. „DROKPLAST". Kielce, Nowa 5, 361-71-90, 361-88-52.
DG958

OKNA PCV. Profesjonalny montaż. Ceny najtańsze w Kielcach. 344-61-53.
GL265

PARAPETY z konglomeratu marmurowego - producent, sprzedaż „od ręki", różne wymiary. Kielce, Domaszowska 49, 041/343-07-02.
DG996

PRODUKCJA, sprzedaż kołków do mocowania materiałów ocieplających (0,11 zł/ szt). 041/366-15-96.
DE6212

OKNA
z PCV-REHAU
Producent
Przedsiębiorstwo **VICTOR** Sp. z o.o.
Kielce, ul. Skrajna 86
(teren „CHEMADINU")
tel. 366-20-73, 345-32-92, do 93
629/AA

SIDING - elewacje. Panele - ściany podłogi. Rynny aluminiowe - system ciągły. Kamień elewacyjny. Dachówki, blachy. Raty. Transport „US-POL", Kielce, Ściegiennego 280 A, (obok Fabryki Domów), 361-63-95, Radom, Lubelska 77, 528-11, wewn. 2.
DG949

STROPY TERIVA, nadproża, bloczki (z dostawą). 041/361-70-60.
DE5734

STYROSUPREMA, bloczki, pustaki. Nowiny, Przemysłowa 26. 346-54-13, 344-07-08.
DE3157

TERIVA - tanie stropy. Niestachów 301, 090-368-832.
DE6423

DRZWI ANTYWŁAMANIOWE

0% reklamacji! GERDA, Osobna 6. 361-60-46.
GL302

DEALER GERDA - OPTIMA, 343-14-35, 343-13-36.
GL303

KSEROKOPIARKI

041 34-420-32. AKAPIT.
BR249

041 361-32-13 PROMONT.
GA1275

SZYBY ZESPOLONE

KIELCE, Os. Na Stoku 118 „b", 332-56-37.
DG974

KLIMATYZACJA

AUTOKLIMATYZACJE: kompleksowa obsługa, montaże, naprawy instalacji ciśnieniowych, napełnianie czynnikiem chłodniczym. Kielce, ul. Ceglana 25, tel. 34-474-85.
DE5826

KLIMATYZATORY chłodząco - grzewcze, wentylacja, wentylatory, kurtyny powietrzne. „Aquaklim" Kielce, Massalskiego 14, 368-86-00.
DG954

KUPNO

AUTA rozbite, spalone. 090615163 - Kielce.
DE6256

AUTA zniszczone - do remontu, na części. 0601646274.
DE6257

AUTO powypadkowe, skorodowane. 090-267238 - Radom.
DE6255

ZŁOM, makulatura. Kielce, Kolberga 2, 346-22-85.
DE5171

LOKALE

0-41/34-463-63. „EUROLOCUM-1" NIERUCHOMOŚCI, od 1984, Sienkiewicza 9. www.pronet.com.pl/kgn.
GA1306

041/343-13-17 POŚREDNICTWO przyjmie do sprzedaży, wynajmu mieszkania, domy.
DE6332

041/344-22-48 Agencja LOKUM.
DE6331

344-60-67 Agencja „LOKAL".
DE5749

344-68-08, 368-07-74 - „Medium" Hotel Bristol.
DG968

368-08-73, „PLUS".
AA640

AD-DRĄGOWSKI, 368-24-34.
DN316

AGENCJA „KONKRET". 041/344-45-97.
DE5475

COMPLEX-DOM - nieruchomości. 041/368-43-86.
DE5744

DO wynajęcia dwupokojowe, umeblowane 850 zł/mies. (w tym czynsz). Kielce, 366-39-72, 345-09-45.
DE6362

TANIO CUKIER
paczkowany, workowany,
herbaty, kawy, mąki, kasze,
oleje jadalne, makarony, ryż,
syropy, galaretki, budynie
kisiele, serniki, mąki piekarnicze,
ziemniaczana i inne.
RAFPOL
Kielce, Okrzei 54, tel.345-31-49
Skrzetlewska 4, tel. 345-39-63
1302/ga

DO wynajęcia lokal 100 m kw. w centrum Piekoszowa. Kontakt 12.00 - 16.00, tel. 306-10-76,306-15-76.
DE6445

DO wynajęcia lokal 100 m kw. Górki Szczukowskie. Kontakt 12.00 - 16.00, tel. 306-10-76, 306-15-76.
DE6446

DO wynajęcia lokal w centrum, I piętro, 5 pomieszczeń, 120 mkw. Kielce, 34-472-11.
DE6466

DO wynajęcia mieszkanie 40 m kw., ul. Sienkiewicza. Tel. 361-43-15.
DE6422

KOMFORTOWE 3-pokojowe - Świętokrzyskie, 4-pokojowe - Ślichowice sprzeda Biuro Mieszkaniowe, 041/361-65-12, 041/346-18-61.
GL309

M-3 KARCZÓWKOWSKA, Wojewódzka, Piekoszowska, Chęcińska + garaż, Żeromskiego, Krakowska, Ślichowice sprzeda Biuro Mieszkaniowe, 041/361-65-12, 041/346-18-61.
GL311

MIESZKANIE Kościuszki sprzeda „Partner". 041/344-98-98.
DE6231

OKAZJA M-2 Orkana Xlp. - 43.000 sprzeda „Kontrakt", 344-32-40, 368-33-22.
SE1121

POSZUKUJĘ lokalu handlowego w centrum Radomia, Kielc. (046) 833-98-51, (046) 832-43-71, 0601-69-22-44.
RR1693

SPRZEDAM M-4 - pilnie. 041/368-13-62, do 16.
DE6385

SPRZEDAM mieszkanie 71 m kw. Barwinek, 041/361-30-03.
DE6340

STANCJA dla uczniów. Kielce, 331-95-58.
DE6434

STANCJA, 331-98-25.
DE6275

WYNAJMĘ halę z zapleczem socjalnym 350 m kw., centrum Ostrowca. Tel. 0602-10-95-97.
OS374

ZAMIENIĘ lub sprzedam M-3. 041/331-52-69.
DE6438

MEDYCYNA

ATRAKCYJNE odchudzanie (HERBALIFE). Tel. 041/343-16-59.
DN346

BADANIE włosów, 0-601-21-43-88.
SE1118

BEZOPERACYJNE leczenie kamicy żółciowej, nerkowej, prostaty, hemoroidów, łysienia. Kielce, 344-87-18 (15 - 17).
SE1117

CHIRURGIA plastyczna. Operacje twarzy, uszu, nosa, piersi i in. Specjalista chirurgii plastycznej R. Bratoś. Kielce, 34-46-200.
DE6278

GINEKOLOG - leczenie, zabiegi, najtaniej, tel. 0601-380-958.
KA506

GINEKOLOGIA - najtaniej - 0602-76-00-83, 0602-12-58-30.
KA502

ŁUSZCZYCA, bielactwo. 0601-21-43-88.
SE1116

VIAGRA - 0602-668-375.
AI38

VIAGRA - 0602-117-294.
MM200

VIAGRA, 0602-117-294.
DE4438

OPRAWA OBRAZÓW

361-37-49 „RAMKA", Chęcińska 14.
GL256

KIELCE, Piekoszowska 39, 345-00-29.
DG973

AKPOL
OKNA DRZWI
SPRZEDAŻ NA RATY
TRANSPORT GRATIS (Kielce)
Kielce, Niewachlów I,
ul. Batalionów Chłopskich 77,
tel./fax 345-71-91, 345-54-27
Końskie, ul. Kielecka 3, tel. 372-32-92
Jędrzejów, ul. Strażacka 5, tel. 38-620-01
Z tym ogłoszeniem 2% rabatu
1065/RE

http://sbc.wbp.kielce.pl/

NAUKA

041/361-83-00 INFORMATYKA - Szkoła policealna.
DE6473

344-51-71, 366-39-95
KIELCE „OMEGA"
**
PRYWATNE STUDIUM ARTYSTYCZNE
PROJEKTANT MODY
MUZYK WOKALISTA
PLASTYK
**
LICEA:
- EKONOMICZNE
- OGÓLNOKSZTAŁCĄCE
POLICEALNE (z obsługa celną):
- FINANSE
- BANKOWOŚĆ
- INFORMATYKA
- BHP
DG874

ANGIELSKI, NIEMIECKI, WŁOSKI
- dorośli, młodzież, dzieci
wszystkie poziomy zaawansowania
- Certyfikaty !!!
KURSY KOMPUTEROWE
● ● ●
N O V U M - Sienkiewicza 59
telefon 368-30-55, 368-40-55
AA732

CENTRUM KSZTAŁCENIA USTAWICZNEGO
„EKONOMIK" Kielce, Langiewicza 18
361-80-66, 361-35-08
ogłasza nabór do:

- LICEUM EKONOMICZNEGO 4- i 3-letniego.
- POLICEALNEGO STUDIUM EKONOMICZNEGO.

AAF394

POLICEALNE STUDIUM ZAWODOWE
SPECJALNOŚĆ:
PROJEKTOWANIE ARCHITEKTONICZNE, (PROJEKTOWANIE WNĘTRZ)
ZAWÓD:
TECHNIK ARCHITEKT.
KIELCE, ROMUALDA 3
368-17-43.
DDG998

AKADEMIA internetu, tel. 344-66-99. Kurs tworzenia stron internetowych.
RT6

„AMELIÓWKA"
Policealne Studium Zawodowe
Dzienne, zaoczne, internat
- Ochrona Środowiska
- Informatyka

226-001 Masłów, tel. 311-17-74.
BR239

ANGIELSKI, NIEMIECKI, FRANCUSKI - dorośli, młodzież, dzieci. Wszystkie poziomy zaawansowania. Kurs Podstaw Księgowości z Doradztwem Podatkowym. PRO-FIL Kielce, Romualda 3, 368-17-43.
DG993

CENTRUM KSZTAŁCENIA DOROSŁYCH ogłasza nabór do Liceum Ekonomicznego, Ogólnokształcącego: czteroletniego, trzyletniego (po Zasadniczej Szkole Zawodowej) Technikum Handlowego, Samochodowego, Kolejowego, Fryzjerskiego (po ZSZ) Kielce, Podklasztorna 117, 345-10-55, 0-90-249-104.
GL233

CKD ogłasza nabór do Policealnego Studium, kierunki: Turystyka (z uprawnieniami wychowawcy kolonii), Administracja (Państwowa i Samorządowa) Bankowość, Finanse, Rachunkowość (z obsługą celną), Pocztowo - Telekomunikacyjny, Kosmetyka (z masażem). Podklasztorna 117, 345-10-55, 0-90-249-104.
GL234

COW „EDUKACJA" ogłasza zapisy do zaocznego: Liceum Ogólnokształcącego, Policealnego Studium Zawodowego, Technikum Żywienia Zbiorowego, Liceum Handlowego. Kielce, Gagarina 5, 041/344-54-08.
GL230

JEDNOROCZNE Studium Menedżerskie- specjalizacje; Menedżerska, Marketing - Reklama - pierwszy semestr bezpłatna nauka zawodu - Krajowa Korporacja Oświatowa, Radom, Czachowskiego 4, tel/fax. 048362-61-63, Kielce, Duża 8, tel. 041/344-47-75.
DD1222

JĘDRZEJÓW - Szkoły zaoczne: Technikum Elektryczne, Mechaniczne, Spawalnicze, Liceum Ogólnokształcące 3/4 letnie, Policealne Ekonomiczne. Uprawnienia szkół publicznych. OKW ALFA ul. Piłsudskiego 4, tel. 386-33-54.
JE835

KIELECKIE Centrum Kształcenia „Budowlanka" w Kielcach, ul. Jagiellońska 90, tel. 345-08-51 do 53 ogłasza nabór do szkół zaocznych:
* Technikum Budowlanego,
* Liceum Ogólnokształcącego,
* Policealnego Studium Zawodowego.
DE6243

MARKSOFT - kursy komputerowe, Windows, OFFICE. Kielce, 34-306-28.
DE6146

NAUCZYCIELA języka angielskiego zatrudni Prywatne Liceum. 041/368-17-43.
DG1000

SZKOŁY „PRO-FIL". Liceum Ogólnokształcące dla Dorosłych, Policealne Studium Zawodowe - specjalności: finanse i rachunkowość z obsługą celną i obsługą ubezpieczeń - obsługa ruchu turystycznego, kosmetyka. Technikum Fryzjerskie. Kielce, Romualda 3, 368-17-43.
DG972

NIERUCHOMOŚCI

041/366-05-93, 366-13-61 - Świętokrzyska Giełda Nieruchomości, Kielce, ul. Sienkiewicza 67. Budujemy domy w cenie mieszkania.
SE1109

AGENCJA INTERLOCUM, Kielce, (041) 344-53-62.
GL288

DOM Kielce centrum sprzeda „Partner". 041/344-98-98.
DE6232

DZIAŁKI - Zgórsko sprzeda „Kontrakt", 366-33-45, 344-32-40.
SE1123

KUPIĘ dom lub segment, może być do wykończenia, mieszkanie dwupoziomowe z garażem. 0602-854-740.
DE6444

SEGMENT Podkarczówka (178.000,00) - Biuro Mieszkaniowe, 041/361-65-12, 041/346-18-61.
GL310

SPRZEDAM działkę + dom Kielce, 0-90-249-114.
DE6401

SPRZEDAM działkę 730 mkw. Kielce, ul. Słoneczna 17, Oferty z ceną „Słowo Ludu" Kielce DE6491.
DE6491

PRACA

ADRESOWANIE kopert - zatrudnimy. Płacimy do 5 zł sztuka. Cały kraj. Informacje gratis. Koperta zwrotna. „EUROINWEST", 99-300 Kutno, box 28.
DD1240

ADRESOWANIE, składanie długopisów- zatrudnimy. Cały kraj. Informacje bezpłatne, koperta zwrotna. Przedsiębiorstwo „Menager" 99-300 Kutno, box 107.
DD1285

AGENCJA zatrudni Panie, zakwaterowanie bezpłatne. 012/656-02-09.
DD1196

ATRAKCYJNA praca w księgowości, po bezpłatnym szkoleniu- KKO, Kielce, Duża 8, tel. 344-47-75, Radom, Czachowskiego 4, tel/fax. 362-61-63.
DD1215

BLACHARZA do obróbek izolacji termicznych zatrudnię, tel. 345-61-33, w godz. 19.00 - 21.00.
DE6405

CHAŁUPNICTWO. 070071477.
DD1305

CHAŁUPNIKÓW zatrudnimy. 0-70071738.
DD1323

EKSPEDIENTKĘ - sklep spożywczy zatrudnię. Kielce, tel. 369-91-33.
DE6428

FIRMA zatrudni zdyscyplinowanych pracowników do ocieplen budynków. Kielce, 331-30-08, 0-601480926.
DE6386

OGÓLNOPOLSKA agencja reklamowa zatrudni akwizytorów. 041/331-66-12, 090-364403.
DE6371

PIEKARNIA „Słowiczanka" zatrudni piekarza. Kielce, ul. Bobrzańska 1.
DE6396

PRACA. 362-12-43.
DE6319

PRZEDSIĘBIORSTWO „PIA PIASECKI BRUK" S.A. zatrudni w zakładzie produkcji kostki brukowej elektryka z uprawnieniami do 1kV ze znajomością sterowania elektrycznego. Informacja pod telefonem 346-10-14.
DE6496

PRZEDSIĘBIORSTWO Handlowe zatrudni pracowników magazynowych z uprawnieniami na wózki widłowe oraz kierowców z kategorią C, Tel. 041/368-40-33, od 10.
LA460

PRZYJMĘ do pracy kelnera, wykw. pomoc kuchni, sprzątaczkę. 366-25-11 wewn. 480.
DE6132

UCZENNICĘ do praktycznej nauki zawodu - sklep spożywczy zatrudnię. Kielce, tel. 369-91-33.
DE6429

ZATRUDNIĘ cieśli, monterów - system PERI, tel. 090-657-869.
DE6329

ZATRUDNIĘ osoby posiadające samochody typu polonez truck, tel. 366-73-04, 366-73-05.
DE6479

ZATRUDNIĘ stolarza. 041/346-54-94.
DE6007

ZPCHR Hochel zatrudni osobę na stanowisko głównego księgowego, w pełnym wymiarze czasu pracy, ze znajomością księgowości komputerowej. Kontakt między 18 - 20, tel. 306-10-76, 306-15-76.
DE6443

RÓŻNE

AAA LOMBARD - „U Marynarza" 368-22-42 - natychmiastowe pożyczki. Kantor „U Marynarza" 368-22-24 także w niedzielę. Informacja nocna 34-28-363.
GA1224

FIRMA poszukuje 30 osób z nadwagą, 041/332-31-81.
DE5557

LOMBARD „Karat" - pożyczki pod zastaw. Kielce, Sienkiewicza 64, 366-40-93.
GA1301

LOMBARD - pożyczki pod zastaw. Kielce, 344-22-15.
GA1283

NOWO
otwarta hurtownia odzież dziecięcej
„ARES"
poleca towary znanych firm krajowych.
Miedziana Góra 124 k/Kielc,
tel./fax 041/303-19-41.
DE6469

RESTAURACJA „BRISTOL" organizuje eleganckie przyjęcia weselne. 368-11-39.
DE5993

UWAGA WĘDKARZE!
KOŁO PZW „ISKRA" INFORMUJE,
ŻE W DNIU 30.08.98R.
ZALEW W CEDZYNIE OD STRONY WSCHODNIEJ
BĘDZIE ZAREZERWOWANY
- ZAWODY WĘDKARSKIE.
DE6472

SPRZEDAŻ

0-41/343-18-81 siatki plastikowe, metalowe, ogrodzeniowe, sto wzorów.
GA1288

126P (89). 34-564-87 po 16.00.
DE6374

AUTO komis „Dąbrowa" przyjmuje auta w komis, skup za gotówkę, kredytujemy transakcje giełdowe. 041/368-54-51.
DE6346

AUTO-CRAFT - AUTOKOMIS (sprzedaż, gotówka, raty). Kielce, Cedzyna, 302-22-45.
GL284

BUDYNEK drewniany. Kielce, 344-95-76 po 20.
DE6407

CARO plus roczny. 041/317-12-25, wewn. 123, 090-255-148.
DE6462

CINQUECENTO 700 (XII.95) granatowy. Cena 13.500 zł. 041/369-83-17.
DE6447

CZTEROOSOBOWĄ przyczepę campingową. 041/368-90-64.
DE6379

FIAT 126p 1989r. 332-34-05 po 17.
DE6467

FIAT 126p FL (1990). 041/34-430-91.
DE6452

FIATA UNO (1994), Tel. 343-20-62.
DE6074

FORD Scorpio (92). 041/368-45-33.
DE6361

GARAŻ blaszak 3x6 m; cegła szamotówka; parnik elektryczny. Kielce, 368-27-33.
DE6368

JELCZ 3W - 317 (1987). Stan techniczny bardzo dobry. Przebieg 117.000. Cena 22.500 zł. Faktury VAT. (047) 62-61-17, 247-78-07
OS373

KAMAZA wywrotkę + części, tel. 361-88-22; 090-25-33-11.
DE6432

KOSTKA brukowa, płyty chodnikowe, krawężniki. Producent. 041/306-17-57 wieczorem.
DE6326

KOZY mleczne, młode. Tel. 315-10-65.
DE6480

OPEL omega, 90r., 2,0L. Tel. 361-53-40 po 16.
DE6507

OPLA omegę - Kielce, 331-78-99.
DE6419

OVERLOCKI- stębnówki. 012/656-34-65.
DD1299

OWCZAREK niemiecki 15-miesięczny, rodowodowy. 041/ 35-21-643.
KZ124

PEUGEOT 106 (1992), 16.500 zł. Tel. 361-92-17.
DE6330

PEUGEOT boxer 1995r. lub zamiana na jeepa. Radom, 0601-35-20-42.
RR1681

PIAGGIO
POSEZONOWA SPRZEDAŻ
SKUTERY I MOTOCYKLE
NOWE I UŻYWANE
ATRAKCYJNE CENY
TEL.: 041/368-60-05, 368-60-06.
GA1329

PIANINO calisia. 315-10-65.
DE6481

PRZEDSIĘBIORSTWO Handlowe sprzeda samochody: star 1142, rok prod. 94, izoterma star 742 rok prod. 94, izoterma mercedes 809 chłodnia rok prod. 86. Tel. 041/368-40-33 od 10, 345-22-84.
LA462

TANIO dacia (1984), 34-27-289.
DE6461

TANIO toyota corolla, 041/344-78-79.
DE6454

TOYOTA carina combi 1994r. Radom, 0601-35-20-42.
RR1680

VW - transporter (83) 1.6D. 090-635-693.
DE6363

VW LT28 (1990) przeszklony, siedzenia. Kielce, 301-12-38.
DE5846

VW golf (1989) GTI, 368-54-51.
DE6348

WARTBURG 1.3 90/91, biały, garażowany. Tel. 361-70-45.
DE6474

ŻUK plandeka, tel. 315-10-65.
DE6478

KIELECKA SZKOŁA JAZDY
Kielce, ul. Żytnia 1
(Hala Widowiskowo-Sportowa)
tel. 361-18-97 (9-17)
KURS PRAWA JAZDY
ABT kategorii: CDE
Popołudniowy 28.VIII.98 (godz. 16)
Sobotnio-niedzielny 29.VIII.98 (godz. 12.30)
224/KJ

BDK - DAEWOO LEASING
w 24 godziny
Kielce, ul. Piotrkowska 12,
tel./fax: (0-41) 343-06-46, 090-39-26-39
1304ga

KUCHNIE
FORTE
promont sp. z o.o.
KIELCE
ul. Chęcińska 40A
tel. 361-63-97
1286/GA

PRYWATNA SZKOŁA POLICEALNA PRACOWNIKÓW SŁUŻB SOCJALNYCH
ogłasza nabór na pierwszy semestr
Termin składania dokumentów do dnia 28.08.1998 r. (ilość miejsc ograniczona).
Bliższe informacje w biurze szkoły: Kielce, ul. Żytnia 1, tel. (0-41) 361-18-97
Szkoła posiada uprawnienia szkoły publicznej
249/KJ

SPRZEDAM
ŻURAW WIEŻOWY ŻB/100
rok prod. 1977
Tel. 346-41-71 lub 369-89-74
w godz. 8-14
754/aa

SPRĘŻARKI wraz z wyposażeniem dodatkowym
- uszczelniacze, kleje, środki smarujące firmy LOCTITE
- układy pneumatyki i elementy hydrauliki siłowej
- zszywacze tapicerskie i szybkozłączki
- wiertarki, wkrętaki i przewody pneumatyczne
- filtry do chłodziw obróbkowych i gwinciarki stołowe
- agregaty prądotwórcze
- urządzenia do piaskowania
649/aa
Zapraszamy od 7 do 15
BEST
25-729 Kielce, ul. Urzędnicza 16,
tel. 345-04-57, tel./fax 345-24-77,

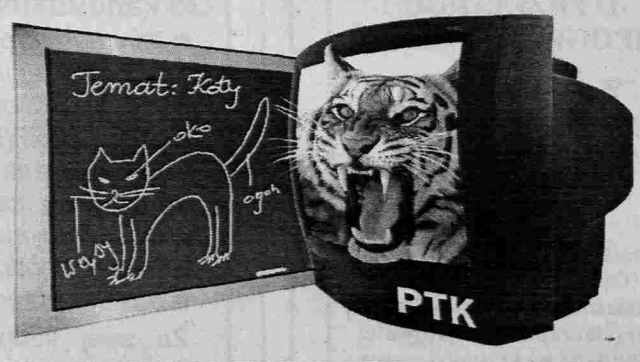

* DOTYCZY BUDYNKÓW PODŁĄCZONYCH DO SIECI PTK.

POLSKA TELEWIZJA KABLOWA
POMAGA ZROZUMIEĆ ŚWIAT
Podłącz więc PTK już dziś i pomóż swojemu dziecku poznać to co nieznane i zrozumieć to co zagmatwane
Dzisiaj możesz to zrobić ZA DARMO!*
NIE ZWLEKAJ, skorzystaj z najszerszej w Polsce oferty programów PO POLSKU!
Dla młodszych i starszych:
NATIONAL GEOGRAPHIC, QUESTV, TRAVEL, FOX KIDS, CARTOON NETWORK.
Dla starszych i młodszych:
HALLMARK, WIZJA1 (KANAŁ PREMIUM), TWOJA WIZJA, ROMANTICA, TCM, BET ON JAZZ, WIZJA POGODA i wiele innych doskonałych programów po polsku, TYLKO W PTK.
245/KJ
Polska Telewizja Kablowa
TELEWIZJA Z WIZJĄ
JUŻ DZIŚ PODŁĄCZ PTK* ZA DARMO, WYKUP MIESIĘCZNY ABONAMENT, A NASTĘPNY OTRZYMASZ GRATIS!
KIELCE
UL. Karczówkowska 6
TEL. 368-03-16
366-38-71

http://sbc.wbp.kielce.pl/

Nadleśnictwo Stąporków w Stąporkowie, ul. Niekłańska 15, tel. 37-41-783

ogłasza przetarg nieograniczony

dwustopniowy (ofertowy) na sprzedaż drewna w IV kwartale 1998 roku, następujących sortymentów:

1. W0 - iglasty - 3500 m sześc.
2. S10 - sosna - 300 m sześc.
3. W0 - brzoza - 500 m sześc.
4. S2b - sosna - 250 m sześc.
5. S2b - brzoza - 100 m sześc.

Termin składania ofert oraz wpłaty wadium w kasie Nadleśnictwa w wysokości 10 proc. wartości planowanego zakupu, wyliczonego wg cen wyjściowych Nadleśnictwa, ustala się do godziny 13 w dniu 14.IX.1998 r. Wadium przy zakupie drewna W0 wynosi 10 proc. wartości planowanego zakupu, liczonego wg cen wyjściowych WC03.

Ceny wyjściowe (wywoławcze), „Regulamin przetargów na drewno w Nadleśnictwie Stąporków" oraz druki ofert są do uzyskania w Dziale Technicznym Nadleśnictwa - pokój nr 205, tel. wew. 26.

Nadleśnictwo zastrzega sobie prawo wyboru ofert oraz odwołania bądź unieważnienia przetargu bez podania przyczyn.

W przetargu nie mogą brać udziału nabywcy mający należności przeterminowane w jednostkach LP.

993/ri

ZAKŁADY PRZEMYSŁU WAPIENNICZEGO „TRZUSKAWICA"

Spółka Akcyjna w Sitkówce k. Kielc

ogłaszają przetarg ofert

na wykonanie pomiarów ochronnych urządzeń elektrycznych i sprzętu ochronnego izolacyjnego.

Ważna oferta powinna zawierać:

1. Informacje o firmie: nazwę, siedzibę, status prawny, podpisy osób uprawnionych do składania oświadczeń woli w imieniu oferenta.
2. Listę referencyjną.
3. Poświadczenie posiadania odpowiednich uprawnień - kwalifikacji,
4. Końcowa stawka r-g oraz metoda wyceny prac pomiarowych.

Pisemne oferty prosimy składać w terminie 14 dni od dnia ukazania się niniejszego ogłoszenia w Dziale Głównego Energetyka.

Szczegółowe informacje można uzyskać w Dziale Głównego Energetyka, tel. (041) 346-50-11, wew. 481 lub tel. (041) 346-52-31.

Ogłaszający przetarg ofert zastrzega sobie prawo swobodnego wyboru oferenta, odstąpienie lub unieważnienie od przetargu bez podania przyczyn, jak też dodatkowych negocjacji z oferentem.

1369/ke

OGŁOSZENIE O PRZETARGU NIEOGRANICZONYM

Zarząd Gminy i Miasta Przysucha,
26-400 Przysucha, pl. Kolberga 11, tel./fax 75-21-06

ogłasza przetarg nieograniczony na:

Opracowanie projektu technicznego sieci wodociągowej z przyłączami w miejscowości Ruski Bród wraz z wykonaniem aktualnych podkładów geodezyjnych do projektu.

Warunkiem udziału w przetargu jest wniesienie wadium w wysokości 500 PLN do dnia 17.IX.1998 r. do godziny 11 w kasie UGiM Przysucha.

Formularz Specyfikacji na powyższe zadanie uzyskać można w UGiM Przysucha, pok. nr 3, tel. (048) 75-28-23. Cena formularza - 20 PLN.

Ofertę w zamkniętej kopercie należy złożyć w UGiM Przysucha, pl. Kolberga 11, pok. nr 15 w terminie 17.IX.1998 r. do godziny 11 z oznaczeniem przedmiotu zadania.

Otwarcie ofert nastąpi dnia 17.IX.1998 r. o godzinie 11.30 w siedzibie UGiM.

W przetargu mogą wziąć udział wykonawcy spełniający następujące warunki:

1) spełniają wymogi określone w specyfikacji istotnych warunków zamówienia

2) spełniają wymogi określone w art. 22 Ustawy o Zamówieniach Publicznych.

1370/ke

S.P. „INWESTPROJEKT ŚWIĘTOKRZYSKI"

Kielce, ul. Targowa 18, PROPONUJE na os. „PODZAMCZE" w Piekoszowie k. Kielc.

budowę domków jednorodzinnych w technologii tradycyjnej, o różnej powierzchni użytkowej, wolno stojących, na działkach o powierzchni od 750 m kw. do 1200 m kw.
Możliwość zakupu działki.
Projekt zagospodarowania terenu, projekty domków i uzbrojenia, wszelkie informacje pok. 119, Kielce, ul. Targowa 18, tel. 344-55-19

876/ri

BIURO USŁUG TURYSTYCZNYCH
„J & B" Sp. C.
25-508 KIELCE, ul. Planty 7,
tel./fax (041) 368-02-20, tel/fax 368-10-38
HOTEL „ELITA", ul. Równa 4A, 25-016 KIELCE
tel.: 344-32-15, 344-17-64, 344-22-30, tel./fax: 344-33-37
e-mail: hotelelita@hotelelita.com.pl

ZAPRASZAMY NA WYCIECZKI OBJAZDOWE Z LICENCJONOWANYMI PRZEWODNIKAMI WYJAZDY WYŁĄCZNIE Z KIELC

* **Włochy 11 dni** - w programie m.in: zabytki Wenecji, Padwy, Florencji, Rzymu z Watykanem (audiencja papieska), Monte Cassino, Asyżu, Peruggi, San Marino + zwiedzanie Półwyspu Sorrentyńskiego, Pompeje, Capri (wypoczynek nad morzem i wjazd do Lazurowej Groty). Codziennie noclegi w hotelach. Wyżywienie: śniadania i obiadokolacje.

Termin: 12.IX - 22.IX.98 r.

* **Wiedeń 4 dni** - w programie: m. in.: Stare Miasto w tym: Ring, Stefankirche, Parlament, Ratusz, Hofburg, Schonbrunn z Ogrodami, Kalenberg, Centrum ONZ, Obiekty Hundertwassera, Grunzing. Noclegi w pensjonacie z wyżywieniem: śniadania i obiadokolacje. Doskonała opieka pilota-przewodnika na całej trasie. Transport autokarem o podwyższonym standardzie.

Terminy: 28.VIII. - 31.VIII.98, 10.X. - 13.X.98

* **Praga 4 dni** - w programie m. in.: Stare Miasto, Ulica Karlova, Klementinum, Rynek, Ulica Celetna, Hradczany, Katedra, Pałac Królewski, Złota Uliczka, Loreta, Sreachov-Muzeum Literatury (wnętrza), Dzielnica Josefov, Muzeum Rzemiosła, Rynek, Kościół NMP nad Tynem, wizyta w szwejkowskiej piwiarni. Noclegi w hotelu z wyżywieniem: śniadania i obiadokolacje.

Doskonała opieka pilota-przewodnika na całej trasie (historyk sztuki).

Transport autokarem o podwyższonym standardzie.

Terminy: 12.X. - 15.X.98 r.

* **Paryż** - w programie m.in.: Wyspa Cite z Katedrą Notre Dame i Sainte Chapelle, Dzielnica Łacińska, Pere Lachaise, Bazylika Sacre Coeur, Wersal, Dzielnica La Defence, wjazd na wieżę Eiffla, ekspozycja Luwru, Centrum Pompidou. Codziennie noclegi i wyżywienie: śniadania i obiadokolacje. Doskonała opieka pilota-przewodnika na całej trasie.

Terminy: 10.X. - 16.X.98 r.

SPECJALNA OFERTA SŁONECZNY URLOP JESIENIĄ!

Tanio, duża ilość owoców, baseny na gorących, naturalnych źródłach tylko w HAJDUSZOBOSZLO - Węgry

To uzdrowisko od 70 lat leczy choroby narządów ruchu, choroby kobiece, nerwobóle. Zapewniamy hotel, pokoje 2- i 3-osobowe, wyżywienie, autokar, pilot, wstępy na baseny lecznicze (od +28 do 38 st. C), wycieczki do Egeru i Hortobagy (węgierska puszta). Tylko jeden termin: 25.IX.98 r. - 2.X.98 r. Cena - 620 zł/osobę.

Jesienny urlop - tylko w Hajduszoboszlo - słonecznym uzdrowisku.

„J&B" wyłączny przedstawiciel Firmy SPORTS-TOURIST na terenie woj. kieleckiego. Imprezy samolotowe - cały świat (z katalogu).

*** Imprezy na zamówienie dla szkół i zakładów pracy w Polsce i za granicą (wszystkie kraje europejskie). Ceny do negocjacji zależnie od ilości świadczeń i klasy autokaru. Zrealizujemy każde zamówienie i trasę - działamy bez pośredników kooperując z największymi biurami touroperatorskimi w Europie.**

BILETY SAMOLOTOWE - CAŁY ŚWIAT

***

CZWARTEK, 27 sierpnia

PROGRAM I

7.00 Kawa czy herbata?
7.55 „Spółka rodzinna" - serial obycz. prod. polskiej
8.30 Wiadomości
8.40 Prognoza pogody
8.45 Dla dzieci: Lato z Hałabałą
9.10 „Niewidzialni" - serial przygod. prod. ang.
9.40 Dla dzieci: Żabie lato
10.00 „Cagney i Lacey" - serial krym. prod. USA
10.50 Sto lat - magazyn ubezpieczeń społecznych
11.00 Zwierzęta świata: „Morskie niebezpieczeństwa": „Być ofiarą" - serial dok. prod. kanad.
11.25 Lato z Magazynem Notowań: Polskie stada i stadniny koni: Gładyszów
12.00 Wiadomości
12.10 Agrobiznes
12.20 Z Polski rodem
12.40 „Klan" - telenowela
13.30 Kino letnie: „Romans Teresy Hennert" - dramat obycz. prod. polskiej
15.00 Dom
15.20 Dla dzieci: Przewodnik włóczykija
15.45 „Artur" - serial anim.
16.15 „Moda na sukces" - serial obycz. prod. USA
16.40 Diariusz rządowy
17.00 Teleexpress
17.25 Jaka to melodia? - quiz
17.50 Credo - Całun Turyński - magazyn katolicki
18.30 Moc - magazyn motoryzacyjny Krzysztofa Holowczyca
18.50 Flesz - wiadomości
19.00 Wieczorynka
19.30 Wiadomości, sport i prognoza pogody
20.10 „Nash Bridges" - serial krym. prod. USA
21.00 Jaka Polska?
21.10 W centrum uwagi
21.25 Lato z dokumentem: „Mordercza pora roku" - film dok.
22.20 W interesie publicznym
23.00 Wiadomości
23.10 „Najemnicy „ - rzecz o Legii Cudzoziemskiej - reportaż
0.00 „Smugi świata na mrocznym niebie" - film obycz. prod. wł.
1.30 Savoir-vivre
1.40 Zakończenie programu

PROGRAM II

7.00 Sport telegram
7.05 Dziennik krajowy
7.25 „Pielęgniarki" - serial USA
7.50 Studio urody
8.00 Program lokalny
8.30 „Fitness Club" - serial obycz. prod. polskiej
9.00 Transmisja z obrad Sejmu
14.55 Wakacyjny kurs języka angielskiego
15.10 „Przystanek Alaska" - serial obycz. prod. USA
16.00 Panorama
16.10 Święta Góra - program ekumeniczny
16.30 5 x 5 - wygrajmy razem - teleturniej
17.00 Dla dzieci: Klub pana Rysia
17.30 Program lokalny
18.00 Panorama
18.10 Program lokalny
18.35 Jeden z dziesięciu - teleturniej
19.00 Polaków portret własny - program publ.
19.30 „Wyspa przygód" - serial przygod. prod. austral.
20.00 Linia specjalna
21.00 Studio sport: Losowanie Ligi Mistrzów
21.20 Program publ.
22.00 Panorama
22.40 „M.A.S.H." - serial kom. prod. USA
23.05 „Rodzina Gettych - dramat bogactwa" (ost.) - film dok. prod. ang.
0.00 „Śmierć w Wenecji" - film dok.
0.50 Studio sport: Światowa piłka
1.15 Zakończenie programu

POLSAT

6.00 Poranek z PolSatem 7.45 Polityczne graffiti 7.55 Poranne informacje 8.00 Garfield - serial anim. 8.30 Znak Zorro - serial przygod. USA 9.00 Tarzan - serial przygod. USA 9.30 Żar młodości - serial obycz. prod. kanad. 10.30 Przyjaciele - serial kom. USA 11.00 Roseanne - serial kom. USA 11.30 Maloney - serial 12.30 Kalambury - program rozrywkowy 13.00 Rykowisko 13.30 Izba gmin - program publ. 14.00 Magazyn 14.30 Ręce, które leczą - program Z. Nowaka 15.00 Maska - serial anim. 15.30 Lato z PolSatem 16.00 Informacje 16.15 Lato z PolSatem 16.45 Dziewięciu wspaniałych - gra-zabawa 17.15 Rykowisko 17.45 Przyjaciele - serial 18.15 Roseanne - serial kom. USA 18.45 Informacje 19.00 Znak Zorro - serial przygod. USA 19.30 Tarzan - serial przygod. USA 20.00 Poślubiłem morderczynię - komedia prod. USA 20.50 Losowanie Lotto - szczęśliwy numerek (w przerwie filmu) 21.45 Ostry dyżur - serial obycz. prod. USA 22.45 Wyniki losowania Lotto 22.50 Informacje i biznes informacje 23.10 Polityczne graffiti 23.25 Telewizyjne Biuro Śledcze - magazyn policyjny 23.55 4 x 4 - magazyn motoryzacyjny 0.30 Dowód miłości - film sens. prod. fr. 2.10 Link New Look 2.40 Przytul mnie 3.40 Plastic TV 4.00 Pożegnanie

RTL7

7.0 Muzyka z RTL7 7.10 Campbellowie - serial familijny 8.00 Teleshopping 8.30 Siódemka dzieciakom: Superpies, Jajeczny świat dr. Suessa - seriale anim. 9.25 Słodka dolina - serial 9.45 Sunset Beach - serial 10.30 Lot w ciemno - film sens. prod. USA 12.05 Murder Call - serial 12.55 Ukryta kamera 13.30 Teleshopping 14.00 Jak się robi wiadomości - serial obycz. 14.25 Słodka dolina - serial dla młodzieży 15.10 Siódemka dzieciakom: Superpies, Jajeczny świat dr. Suessa, Wezyr Nicdobrego - seriale anim. 16.40 Ukryta kamera 17.05 Robin Hood - serial 18.00 Sunset Beach - serial 18.50 7 minut - wydarzenia dnia 19.00 Córka Mistrala (1) - serial obycz. prod. USA 20.00 Tajemnice rodzinne - dramat obycz. prod. USA 21.40 E.Z. Streets - serial krym. 22.30 Crime Story - serial krym. 23.20 Robin Hood - serial przygod. 0.10 Córka Mistrala (1) - serial obycz. prod. USA 1.05 Crime Story - serial krym. 1.50 Prognoza pogody 1.55 Muzyczny kruszon - nocne granie na ekranie

TVN

6.15 Jolanda - telenowela 6.45 Telesklep 7.15 Hardcastle i McCormick - serial krym. prod. USA 8.15 Kucyki i przyjaciele - serial anim. dla dzieci 8.35 Zwierzątka ze sklepiku - serial anim. dla dzieci 9.00 Szkoła złamanych serc - serial 9.30 Shehaweh - serial przygod. prod. fr. 10.30 Pani komisarz - serial sens. prod. niem. 11.30 Jedwabne pończoszki - serial obycz. prod. USA 12.30 Manuela - telenowela 13.30 Jolanda - telenowela 14.00 Telesklep 14.30 Kucyki i przyjaciele - serial animowany dla dzieci 14.55 Zwierzątka ze sklepiku (25) - serial anim. 15.20 W naszym kręgu - serial dla młodzieży 15.45 Szkoła złamanych serc - serial dla młodzieży 16.15 Shehaweh - serial przygod. prod. fr. 17.15 TVN fakty regionalne 17.30 Co za dzień - program rozrywkowy 18.00 Magnum - serial sens. 19.00 TVN fakty 19.25 Sport 19.30 Do usług (1) - serial kom. prod. USA. 20.00 Maktub - serial przygod. prod. wł. 22.00 Mike Hammer - serial krym. 23.00 Magia kina - serial dok. 23.30 Big Star Party - superlista 00.25 Nocny tramwaj TVN 1.05 Magnum - serial sens. 1.55 I Finałowy Mecz Zawodowej Koszykówki Kobiecej w NBA 3.55 Granie na ekranie - program rozrywkowy

NASZA TELEWIZJA

8.00 Don Kichot - serial anim. 8.30 Tajemnica wybrzeża - serial przygod. 9.00 Loving - serial prod. USA 9.30 City - serial prod. USA 10.00 Antonella - serial 10.45 Dwa oblicza miłości 12.30 Aniołki Charliego - serial krym. 13.30 Nasz sklep - zakupy w TV 14.15 Antonella - serial 15.30 Loving - serial 16.00 Don Kichot - serial anim. 16.30 Tajemnica wybrzeż- serial przygod. 17.00 Klub 1001 podróży - program turystyczny - Lato w Studiu AGNES 17.45 Nasz sklep - zakupy w TV 18.00 Nasze wiadomości 18.15 Dwa oblicza miłości - serial obycz. prod. wł. 20.05 Spirala śmierci - dramat krym. prod. ang. 21.45 Historia Księżnej 22.00 Nasze wiadomości 22.15 Ośmiornica - serial krym. wł. 23.15 Na ryby - magazyn wędkarski 23.40 Coś - film sf prod. USA 1.05 Zakończenie programu

KRAKÓW

8.00 Kronika 8.10 Słodki ciężar - pr. publ. 8.35 Maria z przedmieścia - serial obycz. 9.30 Przygody Guliwera - serial 9.50 Było sobie życie - serial anim. 10.15 Dzikie, dziwne i nieznane, czyli świat dzikich zwierząt - serial dok. 10.40 Wakacje Kamili - serial dla dzieci 10.50 Czas ogrodów - serial dok. 11.20 Nie spełniona miłość - film obycz. prod. fr. 13.05 W cztery strony świata - serial 13.35 W harmonii ze światem - program publ. 14.00 Moja dziupla 14.15 Złota Maryla - koncert 14.50 W ogrodzie botanicznym 15.00 Program dnia 15.05 Nasza antena 15.10 Przygody Guliwera - serial 15.35 Było sobie życie - serial anim. 16.00 Dzikie, dawne i nieznane, czyli świat dzikich zwierząt - serial dok. 16.25 Wakacje Kamili - serial 16.30 Tajemnica starego hotelu - serial dla młodzieży 16.55 Tajemnice historii - program publ. 17.30 Telenowyny - program mniejszości ukraińskiej 18.00 Nasza antena 18.10 Kronika 18.35 Maria z przedmieścia - serial obycz. 19.30 Czas ogrodów - serial dok. 20.00 Nie spełniona miłość - film obycz. prod. fr. 21.50 Kronika 22.00 Studio sport 22.05 Złota Maryla - koncert 22.40 Autostrada - magazyn 22.55 Magazyn i Ty - magazyn medyczny 23.15 Kiedy rozum śpi - dramat obycz. prod. polskiej 1.00 Zakończenie programu

POLSAT 2

7.00 Dance TV - program muzyczny 7.30 Festiwal PolSat Dance 7.45 Plastic TV 8.00 TV Shop 8.30 Kapitan Jastrząb - serial anim. 9.00 Power Rangers - serial 9.30 Nieustraszony - serial 10.30 Cwaniak - serial sens. 11.30 Żar młodości - serial obycz. kanad. 12.30 Tajemnicza dama - telenowela 13.30 TV Shop 14.00 DJ Club 14.30 Link New Look - magazyn mody 15.00 Dance TV 15.30 Festiwal PolSat Dance 15.45 Plastic TV 16.00 Nieustraszony - serial 17.00 Informacje 17.10 Sally czarownica - serial anim. 17.35 Power Rangers - serial 18.00 Cecil Rhodes - serial obycz. 19.00 Tajemnicza dama - telenowela 19.55 CNN News - program informacyjny 20.10 Pogromcy zła - serial sens. 21.00 Czarne słońce - dramat obycz. prod. fr. 22.40 Liberace zagra wszystko - dramat obycz. prod. kanad. 0.20 Przytul mnie - nocny program muzyczny 1.20 Pożegnanie

POLONIA

7.00 Sport telegram 7.10 Dzień dobry na dzień dobry 8.00 Kowalski i Schmidt 8.30 Wiadomości 8.45 Dla dzieci: Truskawkowe studio 9.10 Kronika ojczysta: Wiek XII - Bolesław Krzywousty 9.25 Polska znana i mniej znana 9.45 Sport z satelity: Po złoto na Majorkę - relacja z regat żeglarskich 10.15 Sport z satelity: Samochodowy Rajd Folkloru Polskiego 10.45 Wielka Gra - teleturniej 11.35 Co w kraju piszczy: Dyskretny urok biurokracji 12.00 Wiadomości 12.15 Wielki wóz - dramat wojenny prod. polskiej 13.30 Trucicielka - rep. 13.50 Z archiwum i pamięci: Ryszard Poznakowski - program artystyczny 14.45 Auto-Moto-Klub - magazyn 15.00 Panorama 15.20 Program dnia 15.30 Alfabet polskich rzek: Ś jak Ścinawka - rep. 16.00 Credo - magazyn katolicki 16.30 Znak orła - serial przygod. prod. polskiej 17.00 Teleexpress 17.15 Krzyżówka szczęścia - teleturniej 17.40 Trójka - trzech wspaniałych - film dok. 18.05 Spotkania 18.15 Dziewczyna z Mazur (ost.) - serial obycz. prod. polskiej 19.15 Dobranocka 19.30 Wiadomości 20.00 Teatr Telewizji: Wakacje z komedią - Aleksander Fredro - Wielki człowiek do małych interesów 21.40 Salon Lwowski: Sto lat panie Kazimierzu - film dok. 21.55 MdM 22.30 Panorama 23.05 Panny i wdowy (5-ost.) - serial obycz. prod. polskiej 23.45 Szafa gra 0.30 W centrum uwagi 0.45 Program dnia oraz powitanie widzów amerykańskich 0.50 Powtórzenia

TKK

17.15 Wiadomości TKK 17.35 Omówienie dzisiejszego programu 17.45 Historia pieniędzy - film popularnonaukowy 18.00 Tajemnice natury - serial przyrod. (powt.) 18.10 Bądź zdrów - audycja poradnicza 18.45 Moje 5 minut 18.50 Muzyczny relaks z TKK 18.55 Wakacyjny konkurs na telefon 19.15 Wiadomości TKK 19.25 Sport w wydaniu lokalnym (powt.) 20.15 Historia pieniędzy (powt.) 20.30 Szlachetne zdrowie (powt.) 20.45 Gwiazdy niemieckiego tenisa: Porthand i backhend 21.00 Wspólne pasmo TV kablowych: Nowa fala 74,5 MHz - serial obycz. 21.45 Wiadomości TKK (powt.) 22.05 Program na jutro, wideotekst

TVK „DAMI" RADOM

9.00 Piosenka na dzień dobry 9.10 Teledziennik (powt.) 9.35 Bez montażu - pr. publ. 9.55 Kino najmłodszych: O czym szumią wierzby 10.20 Sąd kryminalny - serial krym. 11.15 Gadające głowy - film dok. 11.30 Jeszcze tylko ten las - film fab. 13.00 Telegazeta 16.00 Powitanie 16.10 Muzyczna Dami 17.20 Teledziennik 17.45 Motoryzacyjne AB...S - pr. motoryzacyjny 18.05 Z Łaski Bożej malarka ... - rep. 18.20 Muzykanci - film dok. 18.30 Kino najmłodszych: O czym szumią wierzby 19.00 Wędrówki z kamerą: Hiszpania 19.15 uwaga chuligani - film dok. 19.30 Tajne wojny Bogusława Wołoszańskiego - Suplement 19.50 Teledziennik 20.15 Motoryzacyjne AB...S - program motoryzacyjny 20.40 Muzykanci - film dok. 20.50 Nowa fala 74,5 MHz - film fab. 21.50 Teledziennik 22.15 Motoryzacyjne AB...S - pr. motoryzacyjny 22.35 Klucznik - film fab. 23.55 Zakończenie programu

TVK „DAMI" SKARŻYSKO-KAMIENNA

9.00 Dami dzieciom: Wyspa Niedźwiedzi - bajka 9.25 Na horyzoncie - film krajoznawczy 10.00 Letnie kino Dami: Śniegi Kilimandżaro - film fab. 11.50 Sąd kryminalny - serial sens. 12.45 Teletekst 18.00 Dami dzieciom: Wyspa niedźwiedzi - bajka 18.25 Na horyzoncie - film krajoznawczy 18.50 Narodziny statku - film dok. 19.00 Kino Dami: Królowa Bona - serial historyczny 19.50 Na horyzoncie - film krajoznawczy 20.40 Powołanie czy obłęd - film dok. 21.00 Wspólne pasmo telewizji kablowych: Nowa fala 74,5 MHz - serial obycz. 21.50 Utopia - komedia 23.30 Teletekst

TVK ELSAT 21 W STARACHOWICACH

9.00 Starachowicki serwis informacyjny (powt.) 9.10 Lato z R%adiem w Starachowicach (cz. I) 9.45 Zakończenie programu 18.10 Powitanie 18.15 Styropol dzieciom - konkurs z nagrodami 18.50 Jak kupować? 19.15 Pożegnanie

TVK OSTROWIEC

18.30 Rozpoczęcie programu 18.40 Wyspa Niedźwiedzi - bajka 19.10 Na horyzoncie - film dok. 20.00 Królowa Bona; Wspólne pasmo telewizji kablowych: 21.00 Nowa fala 74,5 MHz - serial 21.45 Historia pieniędzy - serial dok. 22.00 Teletekst

RADIO KIELCE

0.00 - 8.00 co godzinę, 8.30, 9.00, 11.00, 13.00, 15.00, 16.00, 17.00, 19.00, 21.00, 23.00 Wiadomości; 10.00, 12.00, 14.00, 18.00, 20.00 Magazyn informacyjny; 6.05, 7.05, 8.05, 12.10, 17.30 i 20.10 Sport; 5.30, 6.30, 7.30 Sytuacja na drogach; 15.55 i 19.50 Angielski bez problemu; 8.15, 10.15, 11.55, 12.15, 17.35 Kuriery ogłoszeniowe; 5.00 Nowinki z Radiowej 6.00, 16.00 Aktualności dnia 8.50 Radiowa giełda pracy 9.00 Radiostopem na wakacje - gmina Sandomierz 11.45 Znaczy kapitan - powieść 12.00 Plus w południe 12.10 300 sekund o sporcie 12.20 Prosto z gminy 12.30 Ludowe rytmy 13.10 Rozmaitości i muzyka 13.45 Dewajtis - powieść M. Rodziewiczówny 14.15 Autoradio - motoradio 15.10 Od 7 wzwyż 18.00 Plus 18.30 Audycja archiwalna 19.10 Metal Max 19.55 Baśnie z Pomorza i Kaszub 20.10 Wieczorne wiadomości sportowe 20.15 Radio po kolacji: Czwartek literacki 21.50 Szczurojorczycy - powieść E. Redlińskiego 22.00 BBC 23.00 Muzyczne klimaty 0.00 Nocne Kielce

RADIO RMF FM

Wiadomości od 0.45 co godzinę oraz 5.15, 6.15, 7.15, 8.15 Wiadomości regionalne i pogoda: 9.15, 10.15, 11.15, 13.15, 14.15, 15.15, 16.15 Informacje regionalne dla kierowców - Traffić 6.30, 7.00, 7.30, 8.00, 8.30, 9.00, 15.00, 15.30, 16.00, 16.30, 17.00, 17.30; 5.00 Ni w pięć ni w dziewięć 9.00 Byle do piątku 12.00 Radio, muzyka, fakty - wydanie południowe 13.00 Na językach 15.00 Świat filmu 17.00 Radio, muzyka, fakty - wydanie popołudniowe 18.00 Lista Hop-Bęc (Hop: 0 700 060 22; Bęc 0 700 060 33) 20.00 Metzoforte 22.00 O ZmRocku 1.00 Nocna straż

RADIO TAK 106,5 FM

5.00 - 9.00 Poranny blok: Tak z góry na dół; 5.30, 6.30, 7,30, 8.30, 15.30, 16.30 Skrót informacji; 6.00 Serwis informacyjny (zawsze o pełnej godzinie); 6.15, 7.15, 13.15, 16.15, 19.15 Sportowe Tak 6.45, 7.45 Poranne moto-info 8.10 Poranny gość po ósmej 8.40 Raport z regionu 9.00 - 12.00 Blok programowy - Tak trzymać 9.15 Horoskop 9.45 Notowania walutowe 11.15 Konkurs - Tak czy nie 11.45 Imieniny, urodziny z radiem Tak 12.00 - 15.00 Blok - W przestrzeni 12.30 Poławiacze pereł 13.35 Spotkania z ekspertem 14.05 Konkurs po czternastej 14.40 Magazyn motoryzacyjny - Tak za kółkiem 15.15 Notowania giełdowe 15.00 - 17.00 Tak z góry na dół - magazyn informacyjny 17.00 - 18.00 Wakacyjna TAKT LISTA TAK 18.00 - 19.00 Programy rozrywkowe + konkurs muzyczny 19.00 - 21.00 Dwa Marciny w dwie godziny, czyli Mistrzostwa Świata Wakacji i Lata+ Poławiacze Pereł 21.00-1.00 TAK i TAK - codzienny wieczorny blok muzyczny 1.00 - 5.00 Noc z radiem Tak

Redakcja nie ponosi odpowiedzialności za zmiany w programie.

KIELCE

MUZEUM NARODOWE W KIELCACH - PAŁAC BISKUPÓW KRAKOWSKICH, plac Zamkowy 1 - czynne codziennie oprócz poniedziałków i wtorków w godz. 9 - 16. W niedziele wstęp wolny.

MUZEUM - Rynek 3/5 (tel. 344-40-14) - codziennie, oprócz poniedziałków i śród, w godz. 9 - 16. Niedziele - wstęp wolny.

MUZEUM LAT SZKOLNYCH S. ŻEROMSKIEGO - (Oddział Muzeum Narodowego) - ul. Jana Pawła II 25 (tel. 344-57-92) - we wtorki, czwartki, piątki i niedziele w godz. 9 - 16 oraz w środy w godz. 11 - 18. W niedziele wstęp wolny.

MUZEUM H. SIENKIEWICZA W OBLĘGORKU (Oddział Muzeum Narodowego, tel. 11-04-26) - czynne codziennie oprócz poniedziałków i wtorków w godz. 10 - 16. W piątki wstęp wolny.

MUZEUM PAMIĘCI NARODOWEJ - więzienie kieleckie z lat 1939 - 1956, ul. Zamkowa 3, czynne w środy, soboty i niedziele w godz. 10 - 14, tel. (041) 342-19-82.

MUZEUM ZABAWKARSTWA - ul. Kościuszki 11 - codziennie oprócz poniedziałków w godz. 10 - 17, w niedziele wstęp wolny.

MUZEUM WSI KIELECKIEJ - PARK ETNOGRAFICZNY W TOKARNI - codziennie oprócz poniedziałków w godz. 10 - 16.

MUZEUM WSI KIELECKIEJ - DWOREK LASZCZYKÓW W KIELCACH - ul. Jana Pawła II 6 - czynne codziennie oprócz sobót w godz. 10 - 15. W niedziele wstęp wolny.

MUZEUM WSI KIELECKIEJ - ZAGRODA CZERNIKIEWICZÓW W BODZENTYNIE - czynna codziennie oprócz poniedziałków i świąt w godz. 9 - 17.

MUZEUM ZBIORÓW GEOLOGICZNYCH - Oddział Świętokrzyski Państwowego Instytutu Geologicznego, ul. Zgoda 21 - nieczynne do odwołania.

GALERIA BWA „PIWNICE" - ul. Leśna 7 - czynna od poniedziałku do piątku w godz. 11 - 17 oraz w w niedziele w godz. 11 - 15.

GALERIA BWA „NA PIĘTRZE" - ul. Leśna 7 - czynna od poniedziałku do piątku w godz. 9 - 15.

GALERIA „KARCZÓWKA" - w niedziele w godz. 11 - 17.

GALERIA „NOWY OBRAZ" - ul. Wesoła 47/49 od poniedziałku do piątku w godz. 9 - 21, Bogdan Ptak „Wesołe miasteczko".

WYSTAWA OGÓLNOPOLSKIEGO KONKURSU WYDAWNICTW REKLAMOWYCH „IDEA '98" jest czynna codziennie w godzinach otwarcia Domu Środowisk Twórczych, ul. Zamkowa 5.

KLUB STOWARZYSZENIA „CIVITAS CHRISTIANA" - ul. Równa 18 - nieczynny.

OŚRODEK INFORMACJI TURYSTYCZNEJ Gór Świętokrzyskich i Ponidzia - pl. Moniuszki 2 b (wejście od ul. Winnickiej), czynny w dni robocze w godz. 10 - 15, tel. 344-62-40.

OIKT - INFORMACJA GOSPODARCZA: 94 - 34. Aż 37 województw (z terenu województwa przez 041).

JASKINIA „RAJ"

- czynna codziennie oprócz poniedziałków w godz. 10 - 17 (konieczna rezerwacja miejsc).

JĘDRZEJÓW

MUZEUM IM. PRZYPKOWSKICH - pl. T. Kościuszki 7/8 (tel. 624-45) - codziennie oprócz poniedziałków w godz. 8 - 16.

NAGŁOWICE

MUZEUM „DWOREK MIKOŁAJA REJA", tel. (0-498) 145-70 - od poniedziałku do piątku w godz. 9 - 16, w soboty w godz. 9 - 15.

NOWA SŁUPIA

MUZEUM STAROŻYTNEGO HUTNICTWA ŚWIĘTOKRZYSKIEGO IM. MIECZYSŁAWA RADWANA (Oddział Muzeum Techniki NOT w Warszawie) - ul. Świętokrzyska - codziennie w godz. 9 - 16.

OSTROWIEC

MUZEUM HISTORYCZNO - ARCHEOLOGICZNE - ul. Świętokrzyska 37 - czynne od wtorku do piątku w g. 9 - 16.30, w sobotę w g. 8.00-14.30, w niedziele w g. 13 - 16.30

MUZEUM ARCHEOLOGICZNE I REZERWAT W KRZEMIONKACH K. OSTROWCA, tel. (047) 620 - 978 - od wtorku do piątku w g. 9 - 18, w sobotę w g. 9-17, w niedziele w g. 11-17.

PIŃCZÓW

MUZEUM REGIONALNE - w środy i czwartki w godz. 9 - 16, piątki w godz. 9 - 15, soboty i niedziele w godz. 10 - 15.

SIELPIA

MUZEUM ZAGŁĘBIA STAROPOLSKIEGO (Oddział Muzeum Techniki NOT w Warszawie) - codziennie w godz. 9 - 12 i 13 - 17, w poniedziałki nieczynne.

SKARŻYSKO-KAM.

MUZEUM ORŁA BIAŁEGO - Rejów, ul. Słoneczna 90 - czynne codziennie ekspozycja: plenerowa - cały dzień, ekspozycja w budynku - w godz. 9 - 17.

ŚWIĘTY KRZYŻ

MUZEUM PRZYRODNICZO-LEŚNE ŚWIĘTOKRZYSKIEGO PARKU NARODOWEGO - codziennie w godz. 9 - 17. Nieczynne w poniedziałki i dni poświąteczne.

RADOM

MUZEUM OKRĘGOWE IM. JACKA MALCZEWSKIEGO, ul. Rynek 11 - od wtorku do czwartku w godz. 10 - 15, od piątku do niedzieli w godz. 10 - 17.

MUZEUM SZTUKI WSPÓŁCZESNEJ - oddział Muzeum Okręgowego, Rynek 4/5 - od wtorku do czwartku w godz. 10 - 15, od piątku do niedzieli - 10 - 17.

MUZEUM WSI RADOMSKIEJ ul. Szydłowiecka 17, tel. 315-928 - od wtorku do piątku w godz. 9 - 17, w soboty i niedziele w godz. 10 - 18.

CZARNOLAS

MUZEUM IM. JANA KOCHANOWSKIEGO - od wtorku do piątku w godz. 8 - 15, w soboty 10 - 17.

OROŃSKO

CENTRUM RZEŹBY POLSKIEJ - ul. Topolowa 1, tel. (fax.) (048) 36 - 219-16, od wtorku do piątku w godz. 8 - 15 oraz soboty, niedziele w godz. 10 - 15.

PRZYSUCHA

MUZEUM IM. OSKARA KOLBERGA (dwór Dembińskich) - al. WOP 11, tel. 22 - 48 - od wtorku do piątku w godz. 8 - 15, soboty i niedz. w godz. 10 - 15.

WARKA

MUZEUM IM. KAZIMIERZA PUŁASKIEGO - codziennie w godz. 10 - 17.

TARNOBRZESKIE

OPATÓW

PODZIEMNA TRASA TURYSTYCZNA - czynna od poniedziałku do soboty w godz. 10 - 18 i w niedziele w godz. 11 - 18.

SANDOMIERZ

MUZEUM OKRĘGOWE - Zamek Kazimierzowski - od wtorku do piątku w godz. 9 - 16, soboty w godz. 9 - 15 i niedziele w godz. 10 - 15. W soboty wstęp wolny.

PODZIEMNA TRASA TURYSTYCZNA - czynna codziennie w godz. 10 - 17.30.

http://sbc.wbp.kielce.pl/

Dziś czwartek - 27 sierpnia, 239 dzień 1998 roku. Imieniny Małgorzaty, Moniki, Cezarego i Teodora. Słońce wschodzi o godz. 5.39, zachodzi o 19.35.

KIELCE

PAŃSTWOWY TEATR im. S. ŻEROMSKIEGO - nieczynny.

PAŃSTWOWY TEATR LALKI I AKTORA „KUBUŚ" - ul. Duża 9 - przerwa urlopowa.

KINA

„Romantica" (dolby digital) - „Zabójcza broń 4" - USA, l. 15, g. 15.30, 20.30, „Armagedon" - USA, l. 15, g. 13, 17.45.

„Moskwa" - „Kod Merkury" - USA, l. 15, g. 14, 18, „6 dni 7 nocy" - USA, l. 15, g. 16, 20.15.

„Studyjne" - nieczynne

„Echo" (w WDK) - „Wielkie nadzieje" - USA, l. 15, g. 16, 18.

DYŻURY OSTRE

SZPITALE - Oddział Wewnętrzny i Chirurgiczny - ul. Kościuszki, Ginekologiczno-Położniczy - wg rejonizacji, tel. 344-67-43.

APTEKI DYŻURNE - całotygodniowy dyżur nocny, dzienny i świąteczny pełni apteka przy ul. Sienkiewicza 46. Do godz. 23 czynna będzie apteka przy ul. Źródłowej 20.

TELEFONY

Pogotowie Ratunkowe - 999, Pogotowie Policyjne - 997, Straż Pożarna - 998, Pomoc Drogowa - 366-00-65 czynna non stop oraz 981, Pogotowie Energetyczne Kielce - miasto i teren - 991, Pogotowie Gazowe - 312-020 i 992, Pogotowie wod.-kan. - 994, Pogotowie c.o., Elektryczne, RPGM - czynne w godz. 15 - 23 w dni powszednie i w godz. 7 - 23 w dni wolne od pracy - tel. 361-18-33.

STRAŻ MIEJSKA - tel. 986, 368-75-15 (przez całą dobę) i 368-75-33 (w godz. 7 -15, potem fax). Posterunki (czynne w godz. 7 - 22): Śródmieście - 367-60-13, dworzec PKS - 366-01-10, os. Świętokrzyskie 331-15-41.

POGOTOWIE DLA DZIECI - zgłoszenia codziennie w godz. 7 - 22, tel. 331-14-94.

NAGŁA POMOC LEKARSKA - wizyty domowe lekarzy, 331-56-50, zgłoszenia 11 - 20.

TEL. 344-85-15 - „ZDROWIE" - CODZIENNIE 7 - 21 - WIZYTY DOMOWE LEKARZY SPECJALISTÓW, PEŁNY ZAKRES usług pielęgniarskich, ULTRASONOGRAFIA, EKG, HOLTER, PRÓBY WYSIŁKOWE, ECHOKARDIOGRAFIA, LASEROTERAPIA, BICOM - ODCZULANIE, Warszawska 34.

GABINETY UROLOGICZNE - BEZOPERACYJNE LECZENIE PROSTATY - ul. Seminaryjska 27b, tel. 361-30-60 - specjaliści urolodzy.

NATURA - Jadwiga Stodolna - specjalista dermatolog, Kielce, Spacerowa 6, tel./fax 041/361-68-04, choroby skóry, kosmetyka lekarska, otyłość. Akupunktura, krioterapia, laseroterapia, terapia ultradźwiękami, masaże lecznicze.

GABINET POMOCY PSYCHOENERGETYCZNEJ - terapia energetyczna, pomoc w indywidualnych i rodzinnych problemach życiowych, rejestracja tel. 369-90-29.

LEKARZ PEDIATRA - wizyty domowe, tel. 331-19-91.

GABINET DERMATOLOGICZNO - KOSMETYCZNY. CENTRUM LECZENIA GRZYBIC - dr n.med. Halina Brodecka, Kielce, ul. Mała 14, tel. 343-15-15.

CHOROBY PŁUC DZIECI - wizyty domowe, codziennie 15-21. Kielce 369-88-77

☎ 96-22 ☎
RADIO - TAXI ALFA
34-444-44
ZRZESZENIE TRANSPORTU PRYWATNEGO W KIELCACH
BEZPIECZNIE - SZYBKO - TANIO

CHOROBY PŁUC - dr n. med. Małgorzata Jędrzejczak. Kielce, ul. Seminaryjska 15A, wtorek, czwartek od godz. 16.30 do 17.30, wizyty domowe 090-68-32-44.

POGOTOWIE STOMATOLOGICZNE - lecznica „Medistar", ul. Warszawska 34 (DOM RZEMIOSŁA), czynne NON STOP - tel. 344-39-45.

SPÓŁDZIELNIA LEKARSKA - gabinety czynne w godz. 8-20: ul. Paderewskiego (d. Buczka) 42, tel. 366-30-19 - stomatologia, ul. Konopnickiej 5, tel. 331-50-16 - stomatologia (znieczulenie ogólne), RTG, ul. Hipoteczna 3, tel. 344-86-44 - stomatologia, cytologia, analityka, ginekologia, ul. Kościuszki 11, tel. 344-50-96 - stomatologia, gabinety specjalistyczne.

RADIO-TAXI
ISKRA
96-62
366-40-40
KARTA STAŁEGO KLIENTA
DOJAZD GRATIS

PRYWATNE USŁUGI MEDYCZNE SZPITALA DZIECIĘCEGO, ul. LANGIEWICZA, Ambulatorium Pediatryczne (361-53-07), Ambulatorium Pielęgniarskie (361-53-07), EKG (361-55-25), RTG, USG (361-55-25), Echokardiografia (361-55-25), EEG (361-54-60), Badania urodynamiczne (361-55-25), Gastroskopia (helikobakter p) (361-55-25), Analizy laboratoryjne (361-55-25), Testy alergologiczne (361-55-25), Chirurgia Jednego Dnia (361-54-00), Badania peloptyczne i ortoptyczne (344-40-51 wew. 36), Rehabilitacja dzieci - laseroterapia (361-55-25).

OMEGA Prywatna Przychodnia Specjalistów, Kielce, ul. Jagiellońska 70 (Cefarm), 345-47-44, 366-31-21.

EURO-AUTO
RADIO TAXI
☎ 96-63 ☎

PRYWATNY GABINET DERMATOLOGICZNY - ul. Sienkiewicza 77 (I p.), przyjmują specjaliści od 15 do 16.30: E. Kłujszo (czwartki), H. Sielska (poniedziałki, środy), K. Sobańska (wtorki, piątki). Szeroki zakres zabiegów dermatologicznych.

PRYWATNY GABINET PSYCHIATRYCZNY - Kielce, Sienkiewicza 76 (V piętro), p. 36. Dr n.med. Michał Piecewicz - poniedziałki, środy, piątki w godz. 16 - 18, soboty w godz. 10 - 12. Wizyty domowe - tel. 33-22-853, 0-602-705-991.

HOTEL, RESTAURACJA
KARCZÓWKA
366-26-26
Przyjęcia weselne, bankiety

PSYCHOLOG, PEDAGOG POMOGĄ CI - zadzwoń - telefon zaufania 366-17-41 w poniedziałki i czwartki w godz. 15 - 17.

BIM - informacja o prywatnych gabinetach i wizytach domowych, tel. 34-27-697.

TELEFON ZAUFANIA DLA LUDZI Z PROBLEMEM ALKOHOLOWYM - od poniedziałku do piątku w godz. 18-20, tel. 345-73-46 (w piątek także dla narkomanów)

W SPRAWACH RODZINNYCH - tel. 368-18-67, czynny od poniedziałku do piątku w godz. 8-17.

PUNKT KONSULTACJI DS. UZALEŻNIEŃ (alkoholizm, narkomania) - działa od poniedziałku do piątku w godz. 14-18, tel. 344-39-86.

ŚWIĘTOKRZYSKI KLUB „AMAZONKA" przy Centrum Onkologii w Kielcach, ul. Jagiellońska 74a, czynny jest od poniedziałku do czwartku w godz. 10 - 14. Telefon zaufania - (041) 366-34-54.

KRYZYSOWY TELEFON ZAUFANIA - 86-10-372 OŻARÓW w poniedziałki i środy w godz. 17 - 21. Jeśli Ty lub ktoś Tobie bliski nadużywa alkoholu - zadzwoń.

POSTOJE TAKSÓWEK: osobowe - ul. Piekoszowska - 345-15-11, ul. Jesionowa - 331-79-19, bagażowe - ul. Sandomierska - 368-06-68, ciężarowe - ul. Mielczarskiego - 345-41-22.

Mercedes
345-1111
96-25
Radio Taxi

POMOC DROGOWA - tel. 361-79-76.

POMOC DROGOWA - tel. 311-35-09.

BILETY LOTNICZE - rezerwacja i sprzedaż - „Sigma", ul. Sienkiewicza 56, tel. 366-44-32, 366-24-32.

OMNIA - komunikacja międzynarodowa, Kielce, ul. Sienkiewicza 61, tel. 345-77-43, 345-77-46.

POGOTOWIE POGRZEBOWE „USTRONIE" - USŁUGI CAŁODOBOWE tel. 361-29-18, 361-39-12.

POGOTOWIE POGRZEBOWE CAŁODOBOWE, NATYCHMIASTOWA POMOC - Zwolscy, 344-29-18.

96-23
34-555-44
Radio Taxi
DORION
Z NAMI NAJTANIEJ

PRZEDSIĘBIORSTWO USŁUG KOMUNALNYCH - usługi pogrzebowe całodobowe, tel. 366-31-77, 344-67-88.

TAI - informacje gospodarcze, tel. 368-22-01, 368-22-03, 368-22-04.

NUMERY ZAMIEJSCOWE - tel. 911.

INFORMACJA PKP - tel. 366-93-28.

INFORMACJA PKS - tel. 366-02-79.

POCZTOWA INFORMACJA TELEFONICZNA - tel. 932.

BUSKO - ZDRÓJ

KINO „Zdrój" - nieczynne.

GALERIA BWA „ZIELONA" - ul. Mickiewicza 7 - wystawa fotografii Andrzeja Łady. Oprócz poniedziałków czynna codziennie w godz. 11 - 17, w niedziele w godz. 11 - 15.

JĘDRZEJÓW

KINO w Domu Kultury - nieczynne.

KAZIMIERZA WIELKA

KINO „Uciecha" - brak terminarza.

OSTROWIEC

KINO w ZDK Huty „Ostrowiec" - nieczynne.

BIURO WYSTAW ARTYSTYCZNYCH ul. Siennieńska 54, tel. 63-20-48 - czynne codziennie, oprócz poniedziałków w godz. 9 - 17.

APTEKA DYŻURNA - ul. Grabowiecka 6, tel. 263-22-13.

SPÓŁDZIELNIA LEKARSKA - czynna w godz. 8 - 20, os. Ogrody 28 - stomatologia.

PIŃCZÓW

KINO „Belweder" - nieczynne.

SPÓŁDZIELNIA LEKARSKA - czynna w godz. 8 - 20: stomatologia.

SĘDZISZÓW

KINO „Ballada" - nieczynne.

SKARŻYSKO

SPÓŁDZIELNIA LEKARSKA - czynna w godz. 8 - 20, ul. Zielna 7 - stomatologia.

GALERIA SZTUKI „CIVITAS CHRISTIANA" - ul. Kościuszki 38 - nieczynne.

KRYTA PŁYWALNIA - ul. Spółdzielcza 19, tel. 25-39-345, czynna od poniedziałku do piątku w godz. 8 - 20, a w soboty i niedziele w godz. 10 - 20.

SUCHEDNIÓW

KINO „Kuźnica" w DK - nieczynne.

WŁOSZCZOWA

KINO w DK - nieczynne.

TARNOBRZESKIE

OPATÓW

Szpital - tel. 868-27-63.

APTEKI: pl. Obrońców Pokoju 32 i 22, ul. 16 Stycznia, pl. Partyzantów 1.

PORADNIA ODWYKOWA - 868-27-33.

POŁANIEC

KINO „Pegaz" - nieczynne.

APTEKA - pl. Uniwersału Połanieckiego.

SANDOMIERZ

KINO „Bajka" - nieczynne.

SZPITAL - tel. 832-32-03.

TELEFON ZAUFANIA KLUBU ANONIMOWYCH ALKOHOLIKÓW - 832-39-99.

STASZÓW

KINO „Syrena" - brak terminarza.

SZPITAL - tel. 864-22-81.

TELEFON ZAUFANIA - codziennie w godz. 16 - 22 - 864-30-68.

SZKOLENIE PSÓW

OŚRODEK szkolenia psów. 34-224-99. AA722

WSZECHSTRONNE szkolenie psów prowadzone przez wykwalifikowanych treserów. Związek Kynologiczny, tel. 368-74-68; 345-41-66. DE6442

SZKLARSTWO

KIELCE, Turystyczna 1, 331-54-79, Piekoszowska 39, 345-00-29. DG975

TOWARZYSKIE

041/34-28-278 EMANUELLE. DE6416

041/36-11-711 Lais. Zatrudnimy Panie. DE6487

041/366-45-17 ALEXIS. DE6417

047/27-33-140 Fryne. DE6488

„ABS", 041/362-62-53. DE5299

BANGKOK. 047/26-64-067. DE6455

TURYSTYKA

CHORWACJA wczasy Porec 11- 20.IX, autokar - 495 zł. GOLD TOUR tel./fax 041/344-93-95, 362-03-04. BR251

EUROPA autokarem. Leśna 1. DE6318

FRANKFURT - Mannheim, 041/332-40-08. DE5158

FRANKFURT - przejazdy. Lipsko, 37-82-375; 0602-12-26-52. RR1668

FRANKFURT, Mannheim. Kielce, 041/303-90-10 „Zbyszko". DE4789

FRANKFURT, Mannheim, Lipsko „Wojtek". 048/37-80-307, kom. 0601-280-977. GW560

SŁOWACJA wycieczka m.in. Levoca, Bratysława, Słowacki Kras 13-17.09 - 350 zł. GOLD TOUR tel./fax 041/344-93-95, 362-03-04. BR252

USŁUGI

0-41/331-29-83. HADES - dodatkowe drzwi, również stalowe. DE5193

041/331-31-72 SZKLENIE u klienta. DE6034

041/34-527-93 Szycie kołder. Czyszczenie pierza. DE5482

041/361-64-24, 361-46-59 - Naprawa telewizorów, magnetowidów. Sowiński. DE4701

AGENCJA „Omega" S.C. Księgi podatkowe. Tel. 041/362-04-14. DE6436

ALARMY, domofony, 331-97-54. DE5953

AUTORYZOWANY Zakład Instalacji Alarmowych „SEZAM" - alarmy + monitoring + ochrona. 041/368-86-55. DE6499

BOAZERIA, PCV, sufity podwieszane, sprzedaż, profesjonalny montaż. TOMPLAST, Kielce, Zagnańska 27, tel. 368-24-52. AF376

CYKLINOWANIE - lakierowanie. 306-21-23. DE5645

CYKLINOWANIE układanie parkietu. 34-489-74. DE6047

CYKLINOWANIE. 366-02-65. DE6409

CZYSZCZENIE DYWANÓW, 331-75-64. GL235

CZYSZCZENIE vertikali, dywanów. 041/366-78-86. DE6013

DACHY - kompleksowe wykonawstwo, wszelkie pokrycia, faktury VAT. 041/366-36-75, 090-362-942. DE5743

DOCIEPLENIA, mury, tynki. Tel. 041/346-15-03 wieczorem. DE6233

GLAZURA - 362-53-70, 0603-203-851. DE6335

GLAZURA, hydraulika, remonty - solidnie, szybko, 331-96-87. DE6468

HYDRAULICZNE, 041/345-67-17. DE5810

HYDRAULICZNE. 041/361-10-68. DE6399

INSTALACJE c.o., wod.-kan. 041/31-13-305. DE6341

INSTALACJE wod. - kanaliz., c.o., gazowe. Kielce, 041/368-83-44, 0602-477-044. DE5748

KRATY rozsuwane. 047/254-40-73. DE5650

MALOWANIE - natrysk - tapetowanie, 041/332-21-43. DE6269

MALOWANIE - tapetowanie, 041/368-94-72. DE6091

MALOWANIE natryskowe, 34-280-89, 331-53-38. DE4134

MALOWANIE natryskowe, 332-23-09. DE6350

MALOWANIE tapetowanie szpachlowanie. 3683-666. DE6492

MALOWANIE, tapetowanie, suche tynki, glazura. 0603-294-871. DE6295

MALOWANIE, tapetowanie, szpachlowanie. 041/332-28-21. DE6352

MALOWANIE, tapetowanie, szpachlowanie. 041/361-16-80. DE6353

MONTAŻ i konstrukcje suchych tynków. 301-14-32. DE6323

NAPRAWA pralek, 331-78-94. DE5240

OCIEPLANIE budynków pianką. PHU Chazet, 041/311-70-32. DE6268

OCIEPLANIE budynków pianką krylaminową. 0602-463-257. RR1617

OCIEPLENIA - 090-669-445. DE6038

OCIEPLENIA styropianem. 368-49-09 lub 31-14-942. DE6080

OGRODY, trawniki. 041/368-76-69. DE6198

OKNA - profesjonalnie. Tel. 362-51-32. DE6392

PANELE - 041/362-53-70, 0603-203-851. DE6334

PANELE - PROFESJONALNIE, 041/368-50-94. DE5673

PRZEPROWADZKI - tanio. 366-78-36. DE5297

REMONT-BUD. 041/368-43-86. DE5746

„ROLET" - producent rolokaset antywłamaniowych, żaluzji pionowych, markiz, rolet materiałowych, moskitier. Chęcińska 18, tel./fax 368-41-33, 368-74-76. AA714

ROLETY - ANTYWŁAMANIOWE, verticale, kraty, bramy, markizy. „Skalmar" s.c., Kielce, ul. Domaszowska 106, tel. 344-20-01, 331-33-94. Produkcja - hurt - detal - montaż. AA639

ROLETY - ANTYWŁAMANIOWE PPRODUCENT - UNIROLEX 3368-31-33. GL313

„ROLETY Heroal"
- ANTYWŁAMANIOWE
- ROLOKASETY
- SKRZYNIE RKS (nadproża)
- BRAMY ROLOWANE
- PARAPETY ZEWNĘTRZNE

PRODUKCJA - Montaż
ALUTECHNIKA
ul. Kolberga 11
345-18-35, 346-30-43
Zapraszamy 8-17
GGL305

SKLEP „Agrokop" Kielce, ul. Zagnańska 226, tel./fax 362-67-36 - części zamienne do koparek. DE5735

TAPICERKA drzwi, zamki, verticale, 041/366-78-86. DE6293

TRANSPORT - 1,5 tony. 041/366-23-11. DE6465

TRANSPORT - mercedes 310, 312, tel. 331-35-32, kom. 0602695899. DE6205

TRANSPORT 1 - 3 T. 041/361-94-68, 090-68-33-76. DE5780

TRANSPORT 1,5 tony. 361-04-82. DE5609

UKŁADANIE - Transport kostki. 0903-025-49, 041/361-93-91 po 18. DE6237

UKŁADANIE kostki brukowej. 041/345-77-28, 090/37-11-29. DE6136

UKŁADANIE kostki brukowej. Gwarancja. Kielce, 311-86-52. DE6276

UKŁADANIE kostki brukowej. Kielce, 361-50-17. DE6344

WIDEOFILMOWANIE. 041/31-14-583. DE6457

WYPOŻYCZALNIA samochodów „Variant" - Kielce, 0602-325-416. DE5862

ŻALUZJE - pionowe, poziome, drzwi harmonijkowe - producent. 041/368-68-77. DE5960

ŻALUZJE pionowe, rolokasety, roletki materiałowe - produkcja, montaż. HURTOWNIA MATERIAŁÓW VERTIKALNYCH. Kielce, 344-90-84, 090-30-22-86. DG979

ŻALUZJE tanio, 369-86-37. DE6020

ŻALUZJE wszystkich typów, rolokasety. Hurt, detal. 041/331-45-56, 0602-718-357. DE5838

ZGUBY

JUDA Anna zgubiła legitymację studencką AE/Kraków. DE6486

LIPIEC Robert zgubił legitymację studencką.

OGŁOSZENIE O PRZETARGU NIEOGRANICZONYM

Zarząd Gminy
27-430 Łagów,
ul. Rynek 62
tel. (0-41) 30-74-041, 30-74-033

ogłasza przetarg nieograniczony na wykonanie **„Rozbudowa wodociągu Lechówek do miejscowości Płucki, w tym sieć wodociągowa - 7,9 km, przyłącza wodociągowe - 1,5 km".**

Termin realizacji: 31.V.1999 r.
Wadium: 12.000 zł.

Specyfikację istotnych warunków zamówienia (cena 30 zł) można odebrać w siedzibie zamawiającego pok. 12 lub za zaliczeniem pocztowym.

Uprawniony do kontaktów z oferentami - mgr inż. Stanisław Kozłowski.

Termin składania ofert upływa w dniu **10.IX.1998 roku o godz. 12.**

Otwarcie ofert nastąpi w dniu **10.IX.1998 r. o godz. 13** w sali posiedzeń (parter).

W przetargu mogą wziąć udział oferenci, którzy spełnią wymogi określone w specyfikacji istotnych warunków zamówienia. 999/ri

Spółdzielnia Mieszkaniowa „Na Stoku" w Kielcach,
os. „Na Stoku", Pawilon 102

ogłasza przetarg na całoroczne utrzymanie porządku i czystości na terenie osiedla.

Oferty należy składać w zamkniętych kopertach w siedzibie SM w terminie do **7.IX.1998 r. do godz. 14.**

Szczegółowych informacji dotyczących zakresu robót, warunków przetargu, wysokości wadium i zawartości ofert udziela Spółdzielnia, tel. 331-23-47, 331-54-98, w. 20.

Wybór oferentów odbędzie się w dniu **8.IX.1998 r. o godz. 12** w siedzibie SM „Na Stoku".

W ogłoszeniu o tej samej treści, które ukazało się w „SL" 24.VIII. błędnie podaliśmy datę składania ofert. 973/ri

http://sbc.wbp.kielce.pl/

Udany turniej w Końskich

Mistrz najlepszy

Zwycięstwem drużyny mistrzów Polski, kieleckiej Iskry zakończył się wczoraj międzynarodowy turniej piłki ręcznej z okazji 250 lecia Końskich. Stawką zawodów był puchar ufundowany przez burmistrza miasta. Imprezie patronowała redakcja „Słowa Ludu".

MKS Końskie - Iskra Kielce 26:33 (15:15).

Końskie: Latos, Wolański - Tłuczyński 11, Zielonko 4, Napierała 2, Paluch, Michalkiewicz 2, Karbownik 3, Bąk 2, Przybylski 1, Jaszczuk 1, Musiał, Bodasiński.

Iskra: Bernacki, Stęczniewski - Niedzielski 3, Bąblewski, Zydroń 1, J. Sieczka, Wasiak 2, Kamielin 4, Witkowski 6, P. Sieczka 3, Skwarczyński 1, Jurasik 13.

Przez 37 min. zanosiło się na sensację. Gospodarze do konfrontacji z mistrzem Polski podeszli niezwykle emocjonalnie i prowadzili wówczas 19:16. Dopiero w ostatnim kwadransie kielczanie zapewnili sobie zwycięstwo a publiczność pożegnała oba zespoły gromkimi brawami. - Mecz stał na wysokim poziomie. Cieszy mnie, że moja drużyna podjęła walkę z tak renomowanym rywalem - powiedział trener E. Strząbała. Ten turniej był dla nas pożyteczny, gdyż mogliśmy się wiele nauczyć.

Ukraina - Petrochemia 24:21 (12:9)

Iskra - Ukraina 29:22 (13:12)

Iskra: Bernacki, Stęczniewski - Niedzielski 4, Bąblewski 0, Zydroń 2, J. Sieczka 0, Wasiak 9, Kamielin 2, Witkowski 6, P. Sieczka 2, Skwarczyński 2, Jurasik 3.

Końcowa kolejność: 1. Iskra (puchar burmistrza Końskich), 2 Petrochemia (puchar wojewody), 3. Ukraina (puchar Słowa Ludu), 4. MKS Końskie (puchar PKS S.A.). Najwszechstronniejszym zawodnikiem uznano Krzysztofa Kisiela, najlepszy strzelec - Mariusz Jurasik (22 gole), najlepsi bramkarze: Rafał Bernacki i Krzysztof Latos.

SŁAWOMIR SIJER.

Mariusz Jurasik (nr 3) został najskuteczniejszym zawodnikiem turnieju Fot. S. Sijer

Minister J. Dębski komentatorem!

ŁKS odpadł

W rewanżowym spotkaniu rundy kwalifikacyjnej do Ligi Mistrzów ŁKS Łódź zremisował 0:0 z wicemistrzem Anglii, Manchseterem United i odpadł z rozgrywek.

ŁKS: Wyparło - Bendkowski, Pawlak, Krysiak - Jakubowski, Kos, Wyciszkiewicz, Niżnik, Lenart (81 Płuciennik) - Żuberek (57 Matys), Wieszczycki.

Manchester: Schmeichel - P. Neville, Stam, Johnsen, Irvin - Beckham, Butt, Scholes, Keane - Sheringham, Giggs (65 Solskjear).

Sędziował G. Cesari z Włoch.

W innych spotkaniach: Spartak Moskwa - FC Liteks (Bułgaria) 6:2. W pierwszym meczu 5:0. Awans: Spartak. Beitar Jerozolima - Benfica Lizbona 4:2. W pierwszym meczu 0:6. Awans: Benfika. **(mac, wid)**

O puchar prezesa NSK „Iskra" pod patronatem „Słowa Ludu"

Dziś w Kielcach

Wczoraj, w Końskich zakończył się międzynrodowy piłki ręcznej. Od dziś kibice piłki ręczenej będą oglądać „międzynarodową piłkę ręczną w Kielcach. Na parkiecie hali przy ul. Krakowskiej 73 zonbaczymy: Warszawiankę, reprezentację Ukrainy, Banika Karwinę i siódemkę mistrza Polski - Iskrę Kielce.

- „To jest dla nas generalny sprawdzian przed ligą i pucharami - mówi dyrektor Iskry, Andrzej Jung. Bez wątpienia drużyny Banika Karwiny, Warszawianki i reprezentacji Ukrainy będą doskonałym sparingpartnerem. Poza tym nasi kibice bądą mogli obejrzeć w akcji - Marka Witkowskiego, Artura Niedzielskiego czy Dimę Kamielina, zawodników, którzy w nowym sezonie zagrają w naszych barwach. Kielecki turniej rozpoczyna się dziś, czwartek 27 bm. O godz. 17. zagrają Iskra z Warszawianką a drugą parę tworzą reprezentacja Ukrainy i Banik. Jutro - piątek zagrają: Warszawianka - Ukraina (godz. 17.) oraz Iskra - Banik (18.30), zaś w niedzielę Banik - Warszawianka (godz. 10.30) i Iskra - Ukraina (12.). Zakończenie turnieju i wręczenie nagród zaplanowano na godz. 13.30.

Zwycięzca imprezy otrzyma puchar prezesa NSK Iskra S.A., za drugie miejsce puchar ufundował prezydent, za trzecie prezes KS Iskra a za czwarte „Słowo Ludu". Nasza redakcja funduje także trzy nagrody niespodzianki dla najlepszych zawodników i kibiców. Dla kieleckich fanów mamy także darmowe bilety na piątkowe (2 bilety) i sobotnie (2 bilety) pojedynki. Aby je otrzymać należy zatelefonować dziś do redakcji w godz. 10-11. (tel. nr 0-41 34-448-63) i dopowiedzieć na pytanie: kto był kapitanem Iskry w poprzednim sezonie. Dodajmy, że bilety na jeden dzień (dwa pojedynki) kosztują 10 PLN (normalny) i 5 PLN (ulgowy). **(mac)**

Cyklofrajda

„Słowo Ludu", Radio TAK, Cyclo Korona, PZMot. i KKM zapraszają na imprezę, jakiej w Kielcach jeszcze nie było: Cyklofrajdę!

29 sierpnia o godzinie 10 na Stadionie Leśnym spotkają się wszyscy miłośnicy rowerów i... motocykli. W ramach imprezy przewidziano bowiem m.in. I Świętokrzyski Zlot Motocykli. W programie m.in. pokazy czołowego zawodnika świata w cyklotrialu, Jana Chmielewskiego z Krakowa, pokazy karate oraz wielki kiermasz rowerów i akcesorii. Przede wszystkim na miejscu można będzie kupić kask obowiązkowy na starcie. Zawody odbędą się w następujących kategoriach wiekowych: 10-11 lat, 12-13, 13-15, 16-19, 20-30, 31-40, 41-50, 51-60 i powyżej 60 lat. Rywalizacja toczyć się będzie na leśnych trasach wokół boiska z metą pod Skocznią (najdłuższy dystans około 3 km). Ponadto odbędzie się wyścig dla maluchów i jazda sprawnościowa dla VIP-ów. Wpisowe dla startujących wynosić będzie: 2 zł do lat 15 i 5 zł dla młodzieży powyżej lat 15 i starszych. Zapisy przed startem przyjmowane będą od godziny 8 rano a już teraz można zgłosić się telefonicznie do redakcji „Słowa Ludu" (tel. 34-448-63), Cyclo Korony (tel. 361.83-36) i Radia TAK (tel. 362-09-60). Czekamy też na zgłoszenia kolejnych sponsorów. A nagrody dla uczestników Cyklofrajdy ufundowali już: Polski Związek Motorowy, sklep rowerowo-sportowy „Etob Sport", ul. Paderewskiego 18, sklep rowerowy Henryka Januszka, ul. Wesoła, sklep rowerowy „Piątek Sport" ul. Leonarda, Fomax, Rekspo s.c., Polsko Zagraniczne Przedsiębiorstwo „Witapolaros", Salony Mody „Dora", Drukarnia „Jawist", Spółka Handlowo-Usługowa „Mustang Jeans", Browary Tyskie, „Rower Market", ul. 1 Maja 56 - sklep i naprawa rowerów, Świętokrzyskie Stowarzyszenie Rzeczoznawców Techniki Motoryzacyjnej i Ruchu Drogowego. **(sts)**

dojazd do klienta za darmo
TAXI osobowe
BUSY - Kraj, Zagranica
NAJTANIEJ
RADIO TAXI
☎ 331 11 11

DUŻY LOTEK
7, 21, 23, 25, 32, 38
NUMEREK
(16) 4, 7, 19, 26

Polfa Pabianice - STK/Perfopol 66:50

17 metrów Baśki

W rozegranym w Pabianicach towyrzyskim meczu koszykarek, miejscowa Polfa pokonała STK/Perfopol Starachowice 66:50 (35:25).

STK/Perfopol: Kędzior 3, Madejska 7, Leszczyńska 8, Turkowska 11, Zajączkowska 9 oraz Włoczewska 0, Maksel 0, Mitiagina 4, Załęska 0, Wolańska 0, Żyłczyńska 8. Dla Polfy najwięcej: Trześniewska 13 i Głaszcz 12.

Na 2,1 sekundy przed końcem starachowiczanki przeprowadziły akcję niczym w NBA. Turkowska podała z autu do Zajączkowskiej, a ta rzuciła natychmiast z 17 metrów i piłka czyściutko przeszła przez kosz!

Nie tylko ten rzut napawa szkoleniowca STK coraz większym optymizmem. Starachowiczanki rozpoczęły bardzo ambitnie i w 5 minucie prowadziły 8:5. W 15 min po „trójce" Żyłczyńskiej Perfopol remisował 20:20 a kilkadziesiąt sekund potem prowadził 23:22. Jednak zgodnie z nie najlepszą tradycją, ostatnie minuty starachowiczaniki „odpuściły" i Polfa uzyskała kilkunastopunktowe prowadzenie. Podopieczne trenera Zbigniewa Andersza odzyskały rytm w 30 minucie, ale zdołały tylko zniwelować stratę do Polfy, w której gra sześć aktualnych reprezentantek Polski. - Jest już trochę lepiej, ale przed nami jeszcze sporo pracy - powiedział nam dyrektor STK, Wiesław Słoka. - Teraz czeka nas udział w mocno obsadzonym turnieju w Brzegu. W pierwszej fazie turnieju rywalizować będziemy z Polonią Warszawa, Orłem Polkowice i czeskim BSC Przerov. **(sts)**

W kieleckiej „okręgówce"

Przyjaciel bramkarz...

Czwartą kolejkę spotkań rozegrały wczoraj drużyny kieleckiej ligi okręgowej. Rozstrzelali się piłkarze Pogoni Miechów aplikując Unii Sędziszów aż pół tuzina goli. Dobrą „połówkę" zagrał Wicher Kostomłoty w konfrontacji z Bucovią. Inna sprawa, że Wicher miał sprzymierzeńca w ... bramkarzu rywala

✱ Wicher Kostomłoty - Bucovia Bukowa 4:0 (4:0). Banaś 7 samobójcza, Micigolski 13, Bucki 29, R. Fornalski 34.

Wicher: Gaweł, Śliwa, Kapiński, Micigolski, Socha - K. Fornalski, Zrąbkowski, Bucki, Słoń - R. Fornalski, Spurek.

Bucovia: Banaś (38 Dobrowolski) - Kozieł, Ptak, Suliga, Staniec - Bielecki, Klama, Kowalski, Kozłowski - Goraj, Szymkiewicz.

Fatalny dzień miał wczoraj bramkarz Bucovii - Banaś. To „dzięki" niemu w głównej mierze gospodarze już po 45 min. prowadzili bardzo wysoko. Pierwszego gola Banaś strzelił sobie sam. Przy drugim popełnił błąd wypuszczając piłkę z ręki i stojący obok Micigolski nie miał problemów z trafieniem do siatki. W 29 min. Banać przepuścił pod sobą łatwy strzał Buckiego. Nie upłynęło kolejnych 5 min., gdy golkiper Bucovii wyrzucił piłkę pod nogi R. Fornalskiego, który pięknym strzałem z 20 m. trafił pod poprzeczkę.

✱ Orlicz Suchedniów - Star Starachowice 0:0.

Orlicz: Kustra - Szumielewicz, Pytoń, T. Piasta (29 Kundera), Szyszka - Skarbek (46 Kozera), Kabała, W. Piasta, M. Piasta - Adwent (80 Lewandowski), Lelonek.

Star: Kamiński - Zieja, Jędrzejewski, Jasztal, Dychała - Ryś, Lipiński, Trawczyński (65 Orczyk), Bolemba - Kanarski, Barański.

Choć nie padł ani jeden gol, mecz mógł się podobać. W pierwszej połowie bliższy szczęścia był Star. Po zmianie stron gospodarze ruszyli do zdecydowanych ataków, ale nie stworzyli klarownych sytuacji.

✱ MKS Końskie - Zenit Chmielnik 3:0 (0:0). Tomasik 63, Mazurkiewicz 72, J. Stępień 86 karny.

✱ Zdrój Busko - GKS Mister Rudki 3:0 (1:0). 1-0 Wiszniewski (2), 2-0 Ignacak (65), 3-0 Obarzanek (77).

Busko: Dygas - Musiał, R. Kosela, Jędrzejczyk, Woźniak - Zgórski, Pawlik, Wacławik (65 Obarzanek), Ignacak - Dudek, Wiszniewski (80 Florczyk).

Rudki: Dejworek - P. Romański, Świetlik, Kowalczyk, Machajski - K. Romański, Brzozowski 46 Kowalski), Wojciechowski, Maniara (68 Kopyś) - Banaszczyk, Gajewski.

Pierwsza akcja buszczan przyniosła im powodzenie. Dejworek nie utrzymał piłki po strzale Ignacaka i nadbiegający Wiszniewski dopełnił formalności. Później Zdrój przeważał długimi momentami, ale gospodarze grali mało skutecznie. Poza tym bardzo dobrą partię rozgrywał Świetlik, który wielokrotnie stanowił zaporę nie do przejścia. W 65 min. Ignacka plasowanym strzałem podwyższył na 2-0. I znów nie bez winy nie był golkiper Rudek, który spóźnił się z interwencją. Wynik spotkania ustalił Obarzanek, dla którego był to pierwszy gol wśród seniorów.

✱ Pogoń Miechów - Unia Sędziszów 6:0 (3:0). Książek 32 karny, Strączek 41, Machnik 44, Janus 71, Szymanek 82, Smutek 88 samobójcza.

✱ Łysica Bodzentyn - Orlęta Kielce 0-0.

✱ Skała Tumlin - Wierna Małogoszcz 2-0 (1-0). Stefański 36, Słoń 72

✱ Nida II Pińczów - Victoria Sparta II Skalbmierz 0:0.

Pauzowały Nowiny.

1. Pogoń	4	9	15-3
2. Nowiny	3	9	7-2
3. Końskie	4	8	9-3
4. Orlicz	4	8	3-1
5. Star	4	7	7-4
6. Zdrój	4	7	5-2
7. Skała	3	6	3-1
8. Orlęta	4	6	5-4
9. Wierna	3	6	3-2
10. Łysica	3	5	2-1
11. Wicher	4	4	z-7
12. Victoria	4	4	1-2
13. Nida II	3	2	1-2
14. Rudki	4	2	4-8
15. Bucovia	4	1	3-12
16. Zenit	4	0	2-10
17. Unia	3	0	1-13

(mac)

Słowo Ludu

Redaguje zespół. (Centrala tel. 344-24-80) Redaktor naczelny Krzysztof FALKIEWICZ (tel. 361-00-48), zastępca red. naczelnego Cezary JASTRZĘBSKI (tel. 344-59-19), sekretarz redakcji Grzegorz ŚCIWIARSKI (tel. 344-7255). **Dział reportażu** (344-59-19), **Dział miejski i łączności z czytelnikami** (344-43-45), (344-48-16), **Dział ekonomiczno-polityczny** (344-48-52), (361-05-60) **Dział terenowy** (344-47-25), **Dział sportowy** (344-48-63), **ADRES REDAKCJI**: 25-363 Kielce, ul. Wesoła 47/49, fax 3446979, http://www.slowoludu.com.pl, e-mail:redakcja@slowoludu.com.pl **BIURO OGŁOSZEŃ**: 344-48-58, fax 3447251 i punkt przyjęć ul. Targowa 18, tel. 343-02-79.

REDAKCJA W RADOMIU: Z-ca red. naczelnego - Andrzej SAŁATA (tel. 362-37-36), 26-600 Radom, ul. Żeromskiego 51, tel. 362-37-36, 363-20-64, 363-81-61, fax 362-81-60. **BIURO OGŁOSZEŃ**: 363-97-88.

WYDAWCA: „EXBUD-Wydawnictwo" sp. z o.o., Kielce, ul. Wesoła 47/49: Dyrektor naczelny Krzysztof FALKIEWICZ, z-ca dyrektora ds ekonomicznych Anna CICHA, z-ca dyrektora ds marketingu Grzegorz CZEKAJ. Oddział spółki w Radomiu: Dyrektor Wiesława LIPIŃSKA **DRUK**: Poligrafia SA, Kielce, ul. Górna 21. Prenumeratę przyjmują wszystkie urzędy pocztowe i oddziały „Ruchu" na terenie województw: kieleckiego, radomskiego i tarnobrzeskiego. Redakcja nie zwraca tekstów nie zamówionych. ISSN 0137-9275

Redaktor wydania
Cezary Jastrzębski

Redaktor depeszowy
Paweł Gardzielewski

http://sbc.wbp.kielce.pl/

◆ *Ruch i Polonia odpadły*

◆ *Awansowała tylko Wisła*

Puchar UEFA

■ Dynamo Moskwa - Polonia Warszawa 1:0 (pierwszy mecz 1:0). Awans: Dynamo.

■ Trabzonspor - Wisła Kraków 1:2 (1:5). Awans: Wisła.

● Rotor Wołgograd - Crvena Zvezda Belgrad 1:2 (1:2). Awans: Crvena Zvezda.

● Fenerbahce Stambuł - IFK Goeteborg 1:0 (1:2). Awans: Fenerbachce.

● CSKA Sofia - FK Moelde (Norwegia) 2:0 (0:0). Awans: CSKA.

● Inter Bratysława - Slavia Praga 2:0 (0:4). Awans: Slavia.

● Żalgiris Wilno - SK Brann (Norwegia) 0:0 (0:1). Awans: Brann.

● Silkeborg (Dania) - Mura (Słowenia) 2:0 (0:0). Awans: Silkeborg.

● Otelul Galati (Rumunia) - BK Vejle (Dania) 0:3 (0:3). Awans: Vejle.

● Stromsgodset (Norwegia) - Hapoel Tel Aviv 1:0, karne 4:2 (0:1). Awans: Stromsgodset.

● Anderlecht Bruksela - NK Osijek (Chorwacja) 2:0 (1:3). Awans: Anderlecht.

● Rapid Wiedeń - Omonia Nikozja (Cypr) 2:0 (1:3). Awans: Rapid.

● Szachtior Donieck - FC Zurych 3:2 (0:4). Awans: Zurych.

● Malmoe FF - Hajduk Split 1:2 (1:1). Awans: Hajduk.

● Servette Genewa - Ekeren 1:2 (4:1). Awans: Servette.

● AEK Ateny - Ferencvaros Budapeszt 4:0 (2:4). Awans: AEK.

● PAOK Saloniki - Glasgow Rangers 0:0 (0:2). Awans: Rangers.

● FC Kilmarnock (Szkocja - Sigma Ołomuniec 0:2 (0:2). Awans: Sigma.

● AK Grazer - Vaasa (Finlandia) 3:0 (0:0). Awans: Grazer.

Finał Intertoto:

● Ruch Chorzów - Bolonia 0:2 (0:1). Awans: Bolonia.

● Vojvodina Nowy Sad - Werder Brema 1:1 (0:1). Awans: Brema.

● Valenica FC - Salzburg (Austria) 3:1 (2:0). Awans: Valencia.

Drużyny, które awansowały do dalszych gier zagrają w I riundzie Pucharu UEFA. (mc)

UKS „Olympic" drugi w turnieju „Pondus Cup"

MŁODZIEŻ OPATOWA PODBIJA DANIĘ

Z Aalborga w Danii, wrócili młodzi piłkarze Uczniowskiego Klubu Sportowego „Olympic" z Opatowa. Podopieczni Waldemara Domagały, tradycyjnie „podbili Danię" zajmując w turnieju drugie miejsce.

- W całym turnieju zagrało 116 drużyn z 14 krajów - mówi szkoleniowiec UKS „Olympic" Opatów, **Waldemar Domagała**. Były wśród nich drużyny z USA, Wysp Owczych, Filipin czy Argentyny. Zespoły podzielone zostały na 5 grup wiekowych. My startowaliśmy wśród 42 zespołów z rocznika 1982.

W grupie eliminacyjnej opatowianie mieli za rywali zespoły KL Remyra (Norwegia), IL Minde (Norwegia), KB Kopenhaga (Dania).

- Eliminacje przeszliśmy bez kłopotów - kontynuuje W. Domagała. W pierwszym pojedynku z Norwegami wygraliśmy 1:0 po golu Jakuba Wagi. W drugim meczu również okazaliśmy się lepsi pokonując Norwegów z Minde 7:1 (bramki strzelili: Sebastian Zając 3, Tomasz Gawłowski, Marcin Żabicki, Jakub Waga, Tomasz Polak). Podobnie było w trzecim spotkaniu, w którym zwyciężyliśmy mistrzów Danii, KB Kopenhaga 1:0 (Żabicki).

W półfinale zawodnicy UKS „Olympic" wygrali ze szwedzkim Malmoe 2:1 (gole Zająca i Radosława Książka) a w finale przegrali 0:1 z IL Volle (Dania) po golu strzelonym z rzutu karnego.

- Przeciwnicy byli faworytami imprezy - mówi W. Domagała. Po pierwsze IL Ville reprezentowali gracze z rocznika 1982, podczas, gdy moi podopieczni to rocznik 1983. Po drugie Duńczycy mieli lepsze warunki fizyczne, po trzecie wreszcie decydujący gol padł po rzucie karnym, którego właściwie nie było. Uważam, że nasz występ był kolejnym potwierdzeniem faktu, że w Polsce młodzież gra w piłkę wcale nie gorzej niż na Zachodzie Europy. Kolejny raz udowodniliśmy Duńczykom, że nasi chłopcy naprawdę sporo już potrafią. Zresztą po zakończeniu turnieju gospodarze i organizatorzy mówili o naszej postawie w samych superlatywach".

Dodajmy, że razem z drużyną Olympic Opatów w Danii występowały jeszcze drużyny Aluminium Konin (12 miejsce w roczniku 1982) i kadry OZPN Konin (2 miejsce w rocz. 1984.)

W Danii drużyna „Olympic" Opatów występowała w składzie: Rafał Gołąbek, Mateusz Michalski, Łukasz Sałagan, Jakub Frejlich, Radosław Książka, Paweł Żabicki, Marcin Żabicki, Grzegorz Bełczowski, Tomasz Gawłowski, Paweł Żelazowski, Rafał Włodarczyk, Jakub Waga, Sebastian Zając, Bartosz Arczewski, Dariusz Malczyk, Mariusz Garboń, Tomasz Polak, Daniel Heba i Michał Wójcikowski.

Kierownikami ekipy byli: Krzysztof Wójcikowski i Krzysztof Mrozek, lekarzem Adam Kabza a tłumaczem Piotr Łukasik. Wyjazd młodych piłkarzy UKS „Olympic" sponsorowali: PPKS Ostrowiec, firma „Best" z Opatowa, Urząd Miasta i Gminy, „Wólczanka" oraz rodzice młodych piłkarzy.

MACIEJ CENDER

Drużyna UKS Olympic Opatów z trenerem Waldemarem Domagałą Fot. archiwum

Gra w koszykówkę jest przyjemniejsza od pracy

Chcemy być „czempions"

Po kilku tygodniach oczekiwań kieleccy kibice koszykówki zobaczyli nareszcie w drużynie Miteksu zawodnika amerykańskiego. I to aż trzech na raz!

W minioną sobotę i niedzielę, w turnieju o Puchar Prezesa Miteksu w kieleckiej drużynie testowani byli Roman Miller, Eryk Nawracaj i czarnoskóry Daniel Sutton. Żaden z nich nie zostanie jednak w Kielcach. W trzech meczach, w jakich zagrali, nie zaprezentowali walorów, które mogłyby do nich przekonać szefa klubu. W ostatnim, z Zastalem Zielona Góra zaprezentowali się wręcz fatalnie. Po tym spotkaniu rozmawialiśmy z najwyższym t trójki zza oceanu, mierzącym 214 cm **Romanem Millerem**

■ Skąd taka fatalna dyspozycja w meczu przeciwko zielonogórzanom?

- Dwa mecze graliśmy o godzinie 19 i myśleliśmy, że w niedzielę będzie podobnie. Tymczasem obudzono nas o 9 rano i dowiedzieliśmy się, że za godzinę mamy grać. Nawet nie zjedliśmy śniadania. Szkoda, bo znamy swoją wartość i wieczorem na pewno byłoby lepiej. Nie jesteśmy maszynami.

■ Dlaczego przyjechaliście grać do Polski?

- Rodzice moi i Eryka pochodzą z Polski. Eryk ma podwójne obywatelstwo, ja lada dzień dostanę polski paszport. Dlatego chcemy grać właśnie tu. A Daniel dobrze się czuje w naszym towarzystwie na boisku. Chcielibyśmy gdzieś grać razem. Wiem, że sporo umiemy.

■ Przez ostatnich osiem lat nie grałeś jednak w żadnych rozgrywkach...

- To nic. Jeszcze dwa - trzy tygodnie i będę w dobrej formie. Poza tym, jestem najwyższy.

■ Jednak Amerykanie - nawet z polskimi paszportami - to spory wydatek dla klubowego skarbnika.

- My nie chcemy dużo, byle starczyło na kawałek dobrego mięsa. Ja jestem gotów zostawić pracę, w której zarabiałbym o 20 tysięcy dolarów więcej. Ja bardzo lubię grać.

■ Nawet w drugiej lidze?

- Dla kogoś, kto tak kocha koszykówkę jak ja, Daniel i Eryk, nieważne jest gdzie gra. Granie w koszykówkę, to wielka przyjemność. Dużo większa niż praca od 8 do 17. My chcemy być „czempions" i tu naprawdę nie chodzi o pieniądze. Kielecki zespół podoba mi się i myślę, że z naszą pomocą awansuje do pierwszej ligi. Ale nic nie zrobi się od razu i najpierw trzeba będzie kilka razy przegrać.

Jak się dowiedzieliśmy, powodem rezygnacji z usług Amerykanów była nie tylko ich niezadowalająca gra, ale także zbyt wygórowane żądania finansowe ich menażera. Sutton i Nawracaj są już w USA. Miller został kilka dni, aby odwiedzić rodzinę.

Lada dzień na testy do Miteksu przyleci nowy gracz z USA...

SŁAWOMIR SIJER

Daniel Sutton pokazał kilka efektownych sztuczek, ale nie będzie grał w Kielcach Fot. S. Sijer

WAKACYJNA PROMOCJA
HOSSA® OKIEN PCV
np. okno 1465 x 1435 mm - 620 zł + 7% VAT
Kielce, ul. Żelazna 22 (obok dworca PKP), 368-30-06
Radom ul. Obrońców 30 (dojazd od ul. 1905 Roku) tel. 360-20-88

POGODA

BIOPROGNOZA: niekorzystna

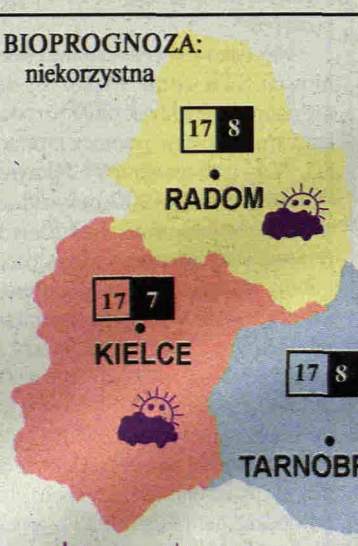

Rano pochmurno i okresami opady deszczu, wysoko w Tatrach opady śniegu i deszczu ze śniegiem.

W ciągu dnia stopniowa poprawa pogody. Nadal dość chłodno. Temperatura maksymalna w ciągu dnia osiągnie wartość od 17 do 19 st., wysoko w Tatrach + 3 st. W nocy przejaśnienia i na ogół bez opadów. Temperatura minimalna w nocy od 7 do 9 st., w Tatrach - 1 st. Wiatr umiarkowany, okresami dość silny z kierunków zachodnich.

KOMUNIKAT DLA KIEROWCÓW

Widzialność rano w strefie opadów zmniejszona. Drogi okresowo mokre i śliskie. W ciągu dnia poprawa warunków drogowych.

DEK MEBLE
BEZ WZGLĘDU NA POGODĘ MEBLI DEK POZNAJ URODĘ...
Kielce, ul. Olszewskiego 9, tel. 34-501-72
Kielce, os. Słoneczne Wzgórze 33, tel. 33-181-86

http://sbc.wbp.kielce.pl/