96 2 166/98

ŚRODA, 2 WRZEŚNIA 1998 R. NR INDEKSU 350-400
ROK XLVIII NR 203 (14804) CENA 80 GR

Słowo ludu

Prezydenci USA i Rosji - Bill Clinton i Borys Jelcyn - spotkali się wczoraj na Kremlu Fot.PAP/AP

Więcej na stronie 4

● RADOM ● BIAŁOBRZEGI ● GRÓJEC ● KOZIENICE
● LIPSKO ● PRZYSUCHA ● SZYDŁOWIEC ● ZWOLEŃ

Rocznica Września

Przed Grobem Nieznanego Żołnierza w Warszawie odbyły się uroczystości z okazji 59. rocznicy wybuchu II wojny światowej
Fot. PAP-T. Gzell

Legie honorowe dla mistrzów

Francuscy mistrzowie świata w piłce nożnej otrzymali z rąk prezydenta Francji Jacquesa Chiraca ordery Legii Honorowej. Tymi najwyższymi odznaczeniami państwowymi wyróżniono trenera reprezentacji Aime Jacqueta, jego 22-osobową kadrę oraz współprzewodniczącego Komitetu Organizacyjnego France-98 Michela Platiniego
Fot. PAP/AP

Taaaka dynia

Jose Salmerin i jego żona Maria, mieszkańcy południowohiszpańskiej prowincji Granada, prezentują z dumą owoc swej pracy - dynię o wadze 170 kilogramów. Dynia, która wyrosła pod ich troskliwym okiem w przydomowym ogrodzie, mogłaby być chlubą każdego ogrodnika Fot. PAP/AP

Dzisiaj

bezpłatny, kolorowy dodatek budowlany

Od miesięcy nie mają pensji ani szans na zasiłek

BEZRADNY MOPS

Miejski Ośrodek Pomocy Społecznej w Radomiu jest oblegany przez osoby, które nieterminowo otrzymują pensje w zakładach pracy. Dyrektor ośrodka bezradnie rozkłada ręce - nie ma praktycznie żadnych możliwości, aby wspierać finansowo ludzi, cierpiących niedostatek z powodu niesumienności pracodawców.

Ostatnio nieterminowo i w ratach otrzymują wynagrodzenie pracownicy dwóch największych radomskich przedsiębiorstw - Radoskóru i Łucznika. Wcześniej wypłat w terminie nie dostawali zatrudnieni w innych dużych firmach, które już zbankrutowały - Acancie, RZMO i Energopremie.

Często zdarza się, że zaległości w wypłacie poborów sięgają kilku miesięcy.

- Rozumiemy sytuację tych ludzi, ale wszystkim musimy cierpliwie tłumaczyć, że do dochodu członka rodziny liczy się kwota zadeklarowana przez pracodawcę, a nie rzeczywista suma wypłacona przez firmę - mówi **Andrzej Cieślik**, dyrektor MOPS.

Zasiłek finansowy można wypłacić wówczas, gdy kwota dochodu na jedną osobę w rodzinie jest niższa od ustawowo ustalonego minimum. W tej chwili wynosi ona 302 złote dla jednej osoby i 213 złotych dla każdej kolejnej osoby, która ma ponad 15 lat. Minimum dla dzieci wynosi 152 złote.

Jeśli więc np. małżeństwo zatrudnione w Łuczniku zarabia łącznie 1300 złotych (średnia płaca w tej firmie sięga około 650 złotych), to taka rodzina nie ma szans otrzymania zasiłku mimo, że zakład nie wypłaca wynagrodzeń.

Co prawda ośrodek może wypłacić zasiłek specjalny, ale przyznaje się go w bardzo szczególnych okolicznościach np. długotrwałej choroby dziecka.

Zdaniem A. Cieślika, istnieje jeszcze jedna bariera, która sprawia, że MOPS ma coraz bardziej ograniczone możliwości. Budżet ośrodka jest już do końca roku zamknięty. Tymczasem seria bankructw dużych radomskich zakładów pracy oraz zapowiedzi kolejnych dużych zwolnień grupowych spowodują, że będzie przybywało w szybkim tempie rodzin w bardzo złej sytuacji finansowej.

- Oblicza się, że tylko zaległości czynszowe mieszkańców radomskich spółdzielni mieszkaniowych wynoszą ponad 20 mln zł, podczas gdy nasz budżet wynosi zaledwie 4 mln. To obrazuje skalę problemu - powiedział A. Cieślik.

JANUSZ PETZ

Trzy osoby zostały ranne na budowie

Feralne rusztowanie

Trzech mężczyzn pracujących przy budowie kościoła na osiedlu Południe doznało poważnych obrażeń po upadku z rusztowania. Dwóch ma złamany kręgosłup, a trzeci - kość miednicy.

Do wypadku doszło wczoraj około godz. 8. Pod pracującymi na wysokości robotnikami osunęło się rusztowanie. Według wstępnych ustaleń policji najprawdopodobniej obluzowała się śruba łącząca jego elementy. Poważnych obrażeń doznało trzech mężczyzn w wieku 43, 47 i 51 lat. Dwóch doznało złamania kręgosłupa, trzeci - kości miednicy. Wszyscy przebywają na oddziale ortopedii Wojewódzkiego Szpitala Zespolonego.

- Przede wszystkim musimy ustalić, czy poszkodowani byli przy tej budowie zatrudnieni, a więc czy traktować to zdarzenie, jako wypadek przy pracy - mówi **Andrzej Swat**, szef Państwowej Inspekcji Pracy.

Sprawę wypadku na budowie wyjaśnia Prokuratura Rejonowa w Radomiu. Nieoficjalnie wiadomo, że mężczyźni pracujący przy budowie kościoła są mieszkańcami osiedla i roboty wykonywali społecznie. Z proboszczem Parafii Matki Odkupiciela nie udało nam się wczoraj skontaktować.

(dok)

Ruch w „Solidarności"

Radomska „Solidarność" przekazała część swoich udziałów w Akcji Wyborczej Solidarność Ruchowi Społecznemu AWS.

RS AWS miał w AWS 10 tzw. parytetów. Zgodnie z postanowieniami ubiegłorocznego zjazdu krajowego, zarząd regionu „S" zadecydował teraz o przekazaniu Ruchowi 8 udziałów ze swojej puli. Dzięki temu RS AWS stał się najsilniejszą partią w całym Ruchu, bo inne posiadają tylko po 10 parytetów.

(aku)

Po kradzieży luksusowego mercedesa

Okup dla Brunera

Na kary 3 i 4 lat więzienia skazał wczoraj Sąd Wojewódzki w Radomiu dwóch młodych mieszkańców Kozienic, którzy oskarżeni byli o kradzież mercedesa i próbę wymuszenia okupu.

6 września ub. roku przyjechał do Polski Andrzej M., Polak mieszkający na stałe w Berlinie. Zatrzymał się u swojej siostry w Molendach koło Kozienic. Na podwórku jej posesji zaparkował luksusowego mercedesa. Auto miało zainstalowany alarm, blokady skrzyni biegów i kierownicy oraz centralny zamek. Mimo to zniknęło już pierwszej nocy. Zdenerwowany Andrzej M. dał ogłoszenie w kozienickiej telewizji kablowej o wysokiej nagrodzie za pomoc w odnalezieniu samochodu.

Dwa tygodnie później do drugiej siostry właściciela w Olsztynie zadzwonił mężczyzna, który przedstawił się jako „Bruner" i zażądał 2 tys. marek niemieckich za odzyskanie mercedesa. Po kilku następnych rozmowach suma ta urosła do 3 tys. marek. „Bruner" i Andrzej M. uzgodnili w końcu, że pieniądze znajdą się w koszu na śmieci koło restauracji „Adria" w Pionkach. Tam też będą tablice rejestracyjne auta na dowód, że mercedes jest rzeczywiście w rękach „Brunera". Odbiór samochodu miał nastąpić na jednym z parkingów w Radomiu.

3 października około godziny 1 w nocy Andrzej M. zostawił marki koło „Adrii" i - zgodnie z instrukcją - odjechał z tego miejsca. 2 godziny później policjanci zauważyli młodego chłopaka zaglądającego do kosza. Zatrzymali go. Jak ustaliła policja, miał on odebrać okup i dostarczyć go dwóm 20-letnim mieszkańcom Kozienic: Wojciechowi P. i Jackowi E. Obaj zostali aresztowani, ale w śledztwie konsekwentnie nie przyznawali się do winy i zaprzeczali, by mieli cokolwiek wspólnego ze sprawą. Innego zdania był Sąd Wojewódzki w Radomiu, który skazał Wojciecha P. na karę 3 lat więzienia i 800 zł grzywny, a Jacka P. - na 4 lata więzienia i 1000 zł grzywny.

Wyrok nie jest prawomocny.

(aku)

AUTO - CZĘŚCI
10% rabatu !!!
Szczegóły na stronie 3

SZKOŁA JĘZYKA ANGIELSKIEGO
KURSY DLA dzieci młodzieży dorosłych standardowe intensywne przygotowujące do egzaminów FCE, CAE, PROFICIENCY
ih
International House
FILIA INTERNATIONAL HOUSE - LONDON
ul. Targowa 18 25-520 Kielce
tel.: 343 02 58, 343 04 30 fax: 343 02 61
www.ih.pl e-mail: kielce@ih.pl

Śmiertelny zator

Czytaj na stronie 5

TELEGRAM
WSU
nowe, atrakcyjne specjalności w WSU:
na kierunku finanse i bankowość:
- ubezpieczenia zdrowotne
- prawo finansowe
na kierunku filologia angielska:
- nauczycielska
- biznesowa (tłumacz - negocjator)
Dotychczasowe specjalności: bankowość, ubezpieczenia, finanse przedsiębiorstw, finanse publiczne, doradztwo podatkowe i finansowe, obsługa celna. Składanie dokumentów do 12.IX.98 r.
WSU
WYŻSZA SZKOŁA UBEZPIECZEŃ W KIELCACH, ul. M. Kołłątaja 21, tel. (041) 344-52-64

http://sbc.wbp.kielce.pl/

Zadowoleni podatnicy i urzędnicy

Podatek bez ulg

Wicepremier Leszek Balcerowicz zapowiedział wprowadzenie podatku liniowego oraz zniesienie większości ulg podatkowych. Projekt ministerstwa popierają solidarnie - jak wynika z naszej sondy - biznesmeni, pracownicy najemni, ale i urzędnicy.

Resort finansów zaproponował, by od 2002 roku podatek płacony przez podatników i firmy był jednakowy - według stawki 22-proc. (dziś 19-,30- i 40-proc., a firmy - 36-proc.). Już od przyszłego roku zniesiono by większość ulg m.in. na budowę i zakup mieszkań i domów, z tytułu oszczędzania w kasach mieszkaniowych, dla inwalidów, odpłatne dokształcanie, naukę dzieci, za ufundowanie prywatnej renty i prywatnego stypendium.

- Moim zdaniem, a jestem pewien, że podziela go większość właścicieli prywatnych firm, propozycja Leszka Balcerowicza jest najrozsądniejszym systemem fiskalnym, jaki można zorganizować - powiedział **Stefan Tatarek**, właściciel firmy Eltast i prezes radomskiej loży Bussines Center Club. - Nawet jeśli ktoś straci na ulgach, to zyska na mniejszym podatku, a będzie miał korzyść z uproszczenia całej procedury podatkowej. Dla państwa nie bez znaczenia jest również, że znacznie zmniejszą się koszty poboru podatkowego.

- Tak przejrzystego systemu podatkowego oczekują wszyscy - mówi z kolei **Zenon Madej**, szef Radomskiej Izby Przemysłowo-Handlowej. - W ostatnich latach widzieliśmy pogoń podatników za wyszukiwaniem nowych ulg. Zamiast myśleć o zwiększaniu dochodów, wszyscy próbowali oszukać fiskusa. W rzeczywistości traciliśmy na tym wszyscy. Można mieć zastrzeżenia co do wysokości podatku - powinno być 19, a nie 22 procent - ale sama koncepcja jest bardzo dobra.

Zdaniem Z. Madeja, podatek liniowy zachęciłby też inwestorów zagranicznych. - W tej chwili Polska ma niewiele do zaproponowania kapitałowi zachodniemu. Jednolity i prosty system podatkowy pozwoliłby go ściągnąć do kraju - dodał dyrektor RIPH.

Przeciw rewolucyjnym zmianom w podatkach niektórzy wysuwają argument, że osoby zarabiające bardzo dużo będą odprowadzać do fiskusa taki sam odsetek swoich dochodów, co otrzymujący niewielkie pensje.

Tymczasem okazuje się, że w tej chwili tylko nieliczni płacą 40-procentowy podatek (ci, którzy mają wysokie dochody korzystają z długiej listy ulg). W II Urzędzie Skarbowym w Radomiu tylko co setna osoba wykazała za ubiegły rok na tyle duży dochód, by można było ściągnąć podatek 40-proc.

Zdaniem **Marii Stefańskiej**, z-cy naczelnika II Urzędu Skarbowego, uproszczone zeznania podatkowe i niewielka ilość ulg znacznie przyspieszyłaby i usprawniła pracę urzędu. W ubiegłym roku z różnych ulg skorzystało 37, spośród 45 tysięcy podatników, którzy rozliczyli się w tym urzędzie. Duża część pracowników urzędu zajmuje się niemal wyłącznie kontrolą zasadności korzystania z ulg oraz sprawdzaniem prawidłowości wypełniania rozbudowanych druków zeznań podatkowych.

JANUSZ PETZ

- To był dzień klęski, ale i dzień dumy, bo naród nasz zjednoczył się w oporze przeciw najeźdźcy - mówił wczoraj, w czasie obchodów 59. rocznicy wybuchu II wojny światowej, przewodniczący Wojewódzkiej Rady Kombatantów w Radomiu Bolesław Smólski. Uroczystości odbyły się w kościele garnizonowym i przed Grobem Nieznanego Żołnierza. Wzięli w nich udział żołnierze z jednostki na Sadkowie, policjanci z garnizonu radomskiego, kombatanci i młodzież z radomskich szkół. **(aku)**

Fot. Jerzy Madejski

Nie tylko dla policji

Radomski Prebot sprzedał policji jedynie ok. 5 tys. pałek tonfa. Producent narzeka, że nadal za mało funkcjonariuszy umie się nimi posługiwać.

Radomska firma jest jednym z dwóch krajowych producentów pałek tonfa. W ubiegłym roku policja zakupiła około 30 tysięcy pałek, przy czym z Radomia pochodziła jedna szósta dostawy. W tym roku policja nie zamówiła kolejnej partii pałek. - Okazuje się, że przeszkolenie w posługiwaniu się tonfą przeszło jedynie około 10 tysięcy funkcjonariuszy i na razie dalszych zamówień nie będzie - powiedział nam **Zdzisław Kozdrach**, pełniący obowiązki dyrektora Ośrodka Badawczo-Rozwojowego Prebot.

Nie oznacza to jednak przerwy w produkcji. Niewielkie partie, po kilkadziesiąt sztuk, odbierają mniejsi kontrahenci. Są to głównie agencje ochrony mienia, oddziały straży miejskich oraz Straż Graniczna. Dyrektor Kozdrach dodał, że trwają starania o znalezienie kupców poza granicami Polski.

(uss)

Czy gmina zatrudni strażników?

Bezpiecznie na pasach

Także w tym roku szkolnym pojawią się osoby przeprowadzające dzieci przez jezdnię w drodze do szkoły. Wprawdzie oficjalnie zawieszono program „Bezpieczna droga do szkoły" jako mało efektywny, ale ma być on kontynuowany m.in. w Radomiu.

tej akcji - zapewnia **Zbigniew Rusin**, kierownik RUP w Radomiu.

Do minionego piątku wpłynęły do radomskiego RUP wnioski o zatrudnienie 27 osób. Gmina Radom chce przyjąć 22 strażników. Przypomnijmy, w ubiegłym roku szkolnym na terenie podległym radomskiemu „średniakowi" zatrudniano około 50 osób (25 w samym Radomiu). Akcja ta w minionych latach sprawdziła się; na żadnym z przejść nie zanotowano poważniejszych wypadków z udziałem dzieci. Wszyscy zatrudnieni byli wcześniej przeszkoleni przez policję.

(uss)

W Radomiu i okolicznych gminach akcja „Bezpieczna droga do szkoły" zdała egzamin i będzie kontynuowana.

Fot. Witold Matłok

Oficjalnie programu „Bezpieczna droga do szkoły" już nie ma. - Został on zawieszony ze względu na małą efektywność - powiedziała nam **Urszula Kowalska** z Wojewódzkiego Urzędu Pracy w Radomiu. - Strażnicy szkolni, których pensje były finansowane początkowo przez urzędy pracy, powinni zostać zatrudnieni przez samorządy. Tymczasem w ub. roku z grupy 86 osób gminy zatrudniły jedynie około 10.

Przypomnijmy również, że według założeń programu, urzędy pracy miały finansować zarobki szkolnych strażników przez okres sześciu miesięcy. Przez resztę roku szkolnego, czyli przez cztery miesiące, zarobki miały wypłacać gminy.

U. Kowalska powiedziała nam też, że na akcję „Bezpieczna droga do szkoły" nie ma pieniędzy.

Okazuje się jednak, że na terenie działania radomskiego Rejonowego Urzędu Pracy program będzie kontynuowany. - Niedawno dostaliśmy zapewnienie, że pieniądze się znajdą. Dlatego poinformowaliśmy wszystkie podległe nam gminy o możliwości zatrudnienia bezrobotnych w ramach

Na „Wieczory z muzyką Gorana Bregovica" zaprasza kino „Hel". Wielbiciele talentu byłego rockmena z Sarajewa będą mogli zobaczyć m.in. „Underground", „Arizona Dream" i „Królową Margot".

Czytaj na str. 9

• komentarze • opinie • komentarze •

Kto za karą śmierci, kto przeciw?

Od wczoraj obowiązuje nowy kodeks karny, który nie przewiduje kary śmierci. Czy słusznie w Polsce zrezygnowano z tej kary? - pytamy radomskich VIP-ów.

Ksiądz **Maciej Pachnik**, kanclerz Kurii Diecezjalnej:

- Jestem zdecydowanym przeciwnikiem tej kary. Przestępca, nawet najokrutniejszy, jest zakorzeniony w naszym życiu, a czyn, którego dokonuje, stanowi efekt wielu okoliczności, wychowania, emocji. Czy ktoś jest w stanie osądzić go do końca, by wyrokować - w majestacie prawa - o egzystencji przestępcy? Nie zapominajmy, że kara dożywotniego więzienia jest też strasznie dotkliwa, nieraz gorsza od śmierci. Wymierzając ją skazujemy kogoś na wystarczające cierpienia.

Zbigniew Dziubasik, wiceszef radomskiej „S":

- Kłóci się to z niektórymi moimi przekonaniami, ale uważam, że w obecnej sytuacji naszego kraju kara śmierci powinna zostać przywrócona. Przestępczość rośnie, bandyci są coraz brutalniejsi. Zabija się ludzi właściwie bez powodu. Dlatego nie ma innego wyjścia niż restrykcyjne prawo. Skazując jakiegoś wyjątkowo groźnego i bezwzględnego bandytę na śmierć eliminujemy go całkowicie ze społeczeństwa. Powodujemy, że już nigdy nikomu nie zagrozi. Powtórzę: to przykre, ale kara śmierci powinna zostać przywrócona.

Maria Wasiak, wicewojewoda radomski:

- Jestem przeciw karze śmierci, ale za karą dożywotniego więzienia i to bez możliwości jej skrócenia. Takie wyjście ma trzy zalety: eliminuje sprawców najgroźniejszych przestępstw ze społeczeństwa, daje możliwość naprawienia pomyłek sądowych i wreszcie nie kreuje zawodu kata. Naprawdę - czy nasze społeczeństwo chce i powinno korzystać z usług takich ludzi jak kaci?

Tadeusz Kaczmarek, rzecznik Komendy Wojewódzkiej Policji w Radomiu:

- Kara śmierci istnieje w wielu prawodawstwach państw cywilizowanych. Nie ma powodu, by nie było jej w Polsce. Oczywiście powinna być stosowana tylko wobec najokrutniejszych sprawców i za bezwzględne zbrodnie. Ktoś kto na przykład działa w zorganizowanej grupie przestępczej i bez mrugnięcia okiem zabija innych ludzi, nie zasługuje na naszą litość i na dywagacje: czy przeżywa katusze przed egzekucją czy nie.

Zbigniew Gołąbek, senator:

- W Polsce jest za duże rozluźnienie dyscypliny, by rezygnować z kary śmierci. Mimo wszystko pełni ona rolę odstraszającą. Człowiek, który raz wszedł w konflikt z prawem, nie zasługuje może na potępienie. Powinien nawet otrzymać pomoc, by wrócił do społeczeństwa. Ale jeżeli mimo to popełni potem ohydną zbrodnię, powinien zostać wyeliminowany spośród nas. Dożywotnie więzienie? A czy nasze państwo stać na utrzymywanie tak izolowanego człowieka?

(aku)

PODZIĘKOWANIE

Serdeczne podziękowanie
Ordynatorowi lek. medycyny
Zdzisławowi Kaczmarzykowi
oraz personelowi medycznemu i pomocniczemu
Oddziału Wewnętrznego Szpitala MSW
w Kielcach

za troskliwą opiekę medyczną
i okazaną życzliwość w czasie choroby
BOLESŁAWA MATYSIAKA

składa żona z rodziną

1020/ri

Serdeczne podziękowania
wszystkim, którzy wzięli udział w ostatniej drodze
naszego kochanego męża, ojca i dziadka
lek. med. JÓZEFA ŁUSZCZAKA

składa rodzina

1035/ri

Koleżance mgr farm.
BOŻENIE DUTKIEWICZ-BĄKOWSKIEJ
wyrazy głębokiego współczucia z powodu śmierci
MATKI mgr farm. WANDY DUTKIEWICZ
nestorki farmacji kieleckiej, wychowawcy wielu pokoleń aptekarzy
składają

Koleżanki i Koledzy
zrzeszeni w Kieleckiej Okręgowej Izbie Aptekarskiej

1042/ri

SŁOWO LUDU 2 WRZEŚNIA 1998 NR 203/AB

http://sbc.wbp.kielce.pl/

Czy dziś poznamy nowego dyrektora teatru?

Jeden z jedenastu

Dziś Zarząd Miasta Radomia ma rozpatrzyć oferty kandydatów na stanowisko dyrektora Teatru Powszechnego im. Jana Kochanowskiego w Radomiu. Termin składania podań minął ostatniego sierpnia br.

Zarząd Miasta ogłosił konkurs na objęcie stanowiska dyrektora radomskiego teatru po tym, jak **Wojciech Kępczyński**, dotychczasowy szef „Powszechnego" przyjął nominację na dyrektora Teatru Muzycznego „Roma".

- 31 sierpnia wpłynęły dwie ostatnie oferty - informuje **Bożena Porczyńska**, rzecznik prasowy prezydenta miasta. - Na ogłoszenie odpowiedziało 11 osób. Dziś Zarząd Miasta ma zapoznać się z ofertami kandydatów, ale trudno powiedzieć, czy konkurs zostanie rozstrzygnięty od razu.

Nieoficjalnie dowiedzieliśmy się, że do konkursu nie stanął **Maciej Bargiełowski**, zastępca dyrektora radomskiego teatru. Prawdopodobnie o stanowisko szefa „Powszechnego" zamierzają się ubiegać reżyser z Litwy i aktor **Andrzej Bieniasz**.

(nova)

Wyborczy start SLD

Danuta Waniek i Józef Oleksy będą uczestniczyć w Wojewódzkiej i Miejskiej Inauguracji Kampanii Wyborczej Sojuszu Lewicy Demokratycznej, która odbędzie się w czwartek w Miejskim Centrum Kultury i Informacji Międzynarodowej w Radomiu.

Organizatorzy zapewniają, że oprócz możliwości zadawania pytań z sali będzie można indywidualnie porozmawiać z liderami SLD. Początek spotkania o godz. 12.00.

Danuta Waniek spotka się także o godz. 16.30 z mieszkańcami Kozienic w miejscowym Domu Kultury, zaś Józef Oleksy - z mieszkańcami Zwolenia w kinie Świt.

(jp)

Oni też kiedyś chodzili do szkoły

Kurator w kącie

Nietrudno uwierzyć, że pierwszy dzień w szkole może przysporzyć strachu nieśmiałemu siedmiolatkowi, ale kto da wiarę, że była wiceminister oświaty Danuta Grabowska nie chodziła na wagary, a kurator oświaty potrafił... zdzielić kolegę drewnianym piórnikiem.

- To przykre dla mojego kolegi zdarzenie miało miejsce już pierwszego dnia nauki w małej miejscowości w okolicach Jeleniej Góry - wspomina kurator oświaty **Bogusław Tundziowski**. - Oczywiście już tego samego dnia spotkała mnie kara za ten wybryk i o ile mnie pamięć nie myli, kazano mi stać w kącie. Poza tym byłem uczniem nietypowym - lubiłem szkołę, lubiłem się uczyć. Szkoda, że moje dzieci tak nie uważają.

Panowie: **Marek Wikiński**, poseł SLD i **Marek Janeczek**, burmistrz Pionek, obawiali się swojego debiutu w szkole. Pan poseł z przerażeniem patrzył na ogromny ołówek, przy pomocy którego dyrektor podstawówki pan Borecki pasował siedmiolatków na uczniów. - Miałem wrażenie, że jak ołówek uderzy w moje ramię, to nic z niego nie zostanie - mówi Wikiński. - Odetchnąłem z ulgą, gdy zorientowałem się, że ten ogromny ołówek to tylko atrapa. Bardzo lubiłem swoją wychowawczynię panią Wojtczak. Dziś mój syn ma chyba nieco inne podejście do szkoły.

- Dziś tęsknię za białym wykrochmalonym kołnierzykiem, który zdobił mój szkolny fartuch z błyszczącego materiału - uśmiecha się burmistrz Janeczek. - Wtedy mnie uwierał, ocierał szyję, dziś wspominam go z ogromnym sentymentem. Ciekawi mnie bardzo, jakie wspomnienia będzie miała moja córka Karolina, która właśnie rozpoczyna edukację, w tej samej szkole, którą kiedyś ukończyłem.

Ta dziewczynka z warkoczami pewnie nie marzyła, że kiedyś zostanie wiceministrem oświaty.
Fot. z domowego albumu D. Grabowskiej

Danuta Grabowska, zapytana o wrażenia ze szkoły powiedziała od razu: - A czy pani wie, że ani razu nie byłam na wagarach? Chodziłam do bardzo dobrej „Szkoły Ćwiczeń", która znajdowała się w Radomiu przy ul. Malczewskiego. Nosiłam fartuch z alpagonami, białą bluzkę i plisowaną granatową spódnicę. Miałam też dwa długie warkocze ozdobione kokardami. Szkołę wspominam z sentymentem.

Zebrała ANNA NOWSKA

Z życzeniami od świętego Benedykta

W szkole nie trzeba być smutnym

„Módl się, pracuj i nie bądź smutny" - takie życzenia przekazał wczoraj uczniom biskup Stefan Siczek podczas wojewódzkiej inauguracji roku szkolnego 1998/1999 w Pionkach. Tu przy PSP nr 5 otwarto nową halę sportową.

Biskup uważał, że Jan Paweł II bardzo słusznie rozszerzył sentencję świętego Benedykta, patrona Europy. - Dotychczas mówiliśmy: „Módl się i pracuj" - wyjaśniał - Teraz to zawołanie zyskało nowy sens i uważam, że może Wam przyświecać przez cały rok szkolny.

Każdy kto zobaczy nową halę sportową przy Publicznej Szkole Podstawowej nr 5 w Radomiu, ten nie zdziwi się dlaczego to miejsce wybrano na wojewódzką inaugurację roku szkolnego. Budynek jest duży, zbudowany z rozmachem. Podłoga pokryta została specjalną nawierzchnią, wykorzystywaną na obiektach olimpijskich. Sala ma 36 metrów długości i 24 metry szerokości. Tuż obok wiele szatni, łazienek i natrysków. Wszystko utrzymane w kilku odcieniach zieleni. - Tu brakuje tylko basenu - komentowali uczniowie. - Będziemy miały gdzie ćwiczyć aerobik - żartowały nauczycielki.

- Jestem szczęśliwy, a moi przyjaciele, dzięki którym powstała ta piękna sala, mogą być dumni - mówił **Marek Janeczek**, burmistrz Pionek. - Inwestor, pionkowska firma Tatrobet, wybudowała obiekt bardzo szybko. Całość kosztowała 2,1 miliona złotych.

- Od 1 września 1995 roku marzyliśmy o tej chwili - dodał **Wojciech Banaś**, dyrektor PSP nr 5 w Pionkach. - Wtedy to oddano do użytku naszą szkołę. Ale placówka, w której dbaliśmy tylko o umysł, zapominając o ciele, była niekompletna. Nasz nowy obiekt jest tak duży, że wystarczy dla uczniów i dla mieszkańców Pionek.

Radość z otwarcia nowoczesnej hali sportowej wyrażali również zaproszeni goście. **Bogumiła Hiszpańska** z Ministerstwa Edukacji Narodowej odczytała list i życzenia dla uczniów z Radomskiego od **Mirosława Handke**, szefa resortu edukacji. Do życzeń dołączył się **Bogusław Tundziowski**, kurator oświaty w Radomiu oraz parlamentarzyści z Radomskiego: **Danuta Grabowska, Marek Wikiński i senator Zbigniew Gołąbek**. - Jeszcze kilka lat temu przyjeżdżałam tu na plac budowy szkoły - wspominała była wiceminister edukacji. - Dziś widzę piękny kompleks.

Nowa hala sportowa w Pionkach to jedna z największych inwestycji szkolnych w Radomskiem.

- W tym roku szkolnym przybyły nam 4 sale gimnastyczne i 5 obiektów szkolnych - wyliczał **Jerzy Bednarczyk** z oddziału inwestycji radomskiego Kuratorium Oświaty. - W Radomiu o nowe skrzydło wzbogaciła się PSP nr 1, PSP nr 16 przeniosła się do wyremontowanego budynku po Politechnice Radomskiej przy ul. 25 Czerwca. Ponadto nowe obiekty powstały w Belsku Dużym, Zaborowie, Myśliszewicach, Bąkowej, Gowarczowie oraz w Suchej.

ANNA NOWSKA

Jak się sprawuje olimpijska nawierzchnia sprawdzili tancerze z pionkowskiego „Kicku".
Fot. Witold Matłok

To był napad

Złota biżuteria i pieniądze to łup z napadu czterech napastników na jedno z radomskich mieszkań.

Przedwczoraj nieznani zamaskowani sprawcy wyważyli okno i wtargnęli do mieszkania samotnej kobiety. Związali ofiarę, a potem ukradli jej pieniądze i złotą biżuterię. Straty oszacowano na trzy tysiące złotych.

(nova)

Pierwsi budowniczowie elektrowni spotkają się na uroczystościach związanych z 30-leciem Elektrowni Kozienice. Oficjalne obchody rozpoczną się w piątek, w ramach Dni Energetyka.

Czytaj na str. 8

„NASZE KIELCE"

NASZE NK KIELCE

Komitet Wyborczy na Rzecz Popierania Samorządności Lokalnej

Naszym podstawowym założeniem jest apolityczność - mówią członkowie Komitetu Wyborczego na Rzecz Popierania Samorząd-ności Lokalnej „Nasze Kielce". Komitet Wyborczy tworzą, ludzie młodzi, energiczni, myślący perspektywicznie, pracownicy „Kolportera" jednej z najbardziej dynamicznie rozwijających się firm, kielczanie pragnący swą zawodową i rodzinną przyszłość związać z Kielcami.

Przekonaliśmy się, że wszelka polityka na szczeblu lokalnym jest destrukcyjna, niszczy samorządność- mówią **Monika Henke-Wrońska, Arkadiusz Karch, Andrzej Krajewski, Jacek Dulnik i Grzegorz Maciągowski**. - Dlatego żaden z naszych kandydatów nie jest związany z jakąkolwiek partią polityczną.

- To ludzie o czystych rękach, znani i szanowani w swoich środowiskach. „Nasze Kielce" tworzą osoby, dla których celem naczelnym jest dobro i rozwój miasta, a nie załatwianie prywatnych interesów. Kandydaci Komitetu Wyborczego „Nasze Kielce" będą realizować cele mieszkańców, nie ugrupowań politycznych.

- Kielczanie, których zapraszamy do współpracy, to profesjonaliści w swoich dziedzinach, efektywnie rozwiązujący najtrudniejsze problemy, znający sposoby nowoczesnego zarządzania. - Są wśród nich osoby reprezentujące różne środowiska - specjaliści od finansów, służby zdrowia, oświaty, kultury, sztuki i innych dziedzin życia społecznego. Zamierzamy utworzyć komisje problemowe, w których każdy będzie ponosił imienną odpowiedzialność za określoną dziedzinę.

Najważniejszym przesłaniem naszych kandydatów jest służba mieszkańcom Kielc, przejrzyste i racjonalne tworzenie budżetu miejskiego, uczciwe nim zarządzanie.

Nasze miasto zasługuje na mądrych, odpowiedzialnych gospodarzy. Jesteśmy dla tych, którzy dotychczas nie mieli wyboru. Jeśli rekomendowani przez nas ludzie zostaną wybrani zmienią obraz kieleckiej Rady Miejskiej, gremium dotychczas nieskutecznego, skłóconego, tonącego w politycznych swarach i zabiegającego o stanowiska.

Zapraszamy do współpracy wszystkich, którym nie jest obojętna przyszłość naszego miasta. Kontakt: 25-659 Kielce, ul Strycharska 6, tel 366-48-39.

Tekst wyborczy (ż)

Śmierć pod kołami

Nieznany mężczyzna zginął pod kołami nexii, którą kierował 46-letni mieszkaniec Warszawy.

Do tragedii doszło przedwczoraj w nocy na trasie Belsk Duży - Zaborów. Przyczyną wypadku było prawdopodobnie nagłe wtargnięcie pieszego na jezdnię.

Także w poniedziałek 47-letniego traktorzystę przejechał jego własny ciągnik w miejscowości Boiska, gm. Solec. Traktorzysta nagle wjechał do przydrożnego rowu, wypadł z kabiny i znalazł się pod kołami ciągnika.

(nova)

AUTO - CZĘŚCI

HAMULCE — Lucas

SPRZĘGŁA — LUK

AMORTYZATORY — MONROE

Części do wszystkich aut zachodnich i japońskich
Kielce, ul. Piotrkowska 39a, tel. 34-30-276

11slsp

z tym kuponem przyjdź do nas do 31.10.1998 r. otrzymasz 10% rabatu !!!

http://sbc.wbp.kielce.pl/

WYNIKI SESJI GIEŁDOWEJ Z DNIA 01/09/1998

PAPIER	KURS ZŁ			ZMIANA %
AKCJE - RYNEK PODSTAWOWY				
AGROS	16.70	rs	58	-9.7
AMERBANK	24.60			+0.4
AMICA	17.20			-9.9
ANIMEX	4.50	nk	62	-9.1
ATLANTIS	2.25			-10.0
BELCHATOW	16.00			+0.6
BIG	2.90			-9.4
BK	8.00			-4.8
BORYSZEW	9.65			+9.7
BOS	34.30			-4.7
BPH	202.00	nk	86	-3.8
BRE	79.00			-7.1
BSK	162.00	rs	79	-9.7
BUDIMEX	12.40	rs	58	-9.5
BWR	1.89			-5.0
BYTOM	5.30			-5.4
COMPLAND	38.00			-8.2
DEBICA	47.80			-9.8
DROSED	19.50	nk	66	0.0
ECHO	29.90			-9.4
ELBUDOWA	18.90	rs	23	-9.6
ELEKTRIM	28.00	nk	34	-9.7
ELEKTROEX	1.81			-9.5
ELMONTWAR	2.22			-9.8
ELZAB	19.60	rs	16	-9.7
ENERGOPLD	32.10	rs	78	-9.8
ENERGOPN	6.45	ns	39	+6.6
ESPEBEPE	2.70	nk	15	-6.9
EXBUD	27.00			-9.7
FARMFOOD	15.80			-7.6
FERRUM	3.95	nk	74	-6.0
FORTESA	3.30	rs	65	-9.6
GORAZDZE	32.20			-9.8
GPRD	3.60			-10.0
GRAJEWO	40.00	ns	60	-4.8
HANDLOWY	39.00			-4.9
HUTMEN	8.30	ns	62	-6.7
IMPEXMET	13.20	rs	75	-9.6
INDYKPOL	23.30			-1.7
IRENA	3.30			0.0
IZOLACJA	165.00	nk	5	0.0
JELFA	25.20	rs	42	-10.0
JUTRZENKA	10.80	rs	55	-9.2
KABELBFK	8.20			-9.9
KABLE	16.30			+9.6
KETY	21.60			-10.0
KGHM	11.00	nk	12	-8.3
KOLO	6.90	ns	35	-9.2
KPBP-BICK	18.50	ns	66	-1.1
KREDYTB	10.60	ns	56	-7.8
KROSNO	15.80			0.0
KRUSZWICA	10.70			-9.3
LENTEX	19.10			-3.0
LGPETRO	4.80			-1.0
MEDICINES	22.50	nk	44	-9.6
MENNICA	12.90	rs	31	-9.8
MORLINY	9.85			+1.0
MOSTALEXP	2.80			0.0
MOSTALGD	8.00			-5.9
MOSTALKRK	4.05	rs	38	-9.0
MOSTALSDL	9.50	ns	65	+1.1
MOSTALWAR	15.40	rs	80	-9.9
MOSTALZAB	10.40	rs	69	-9.6
NOVITA	2.90			-7.9
OKOCIM	19.70			-9.6
OLAWA	6.15			-9.6
OPTIMUS	42.50	nk	92	-7.6
ORBIS	20.70	rs	39	-10.0
PAGED	3.05			-3.2
PBK	68.00	ns	56	-2.2
PEKAO	45.90	rs	49	-10.0
PEKPOL	7.30			-9.9
PEPEES	38.70			-4.4
PLI	5.60			-2.6
POLAR	10.10			-9.8
POLFKUTNO	29.70			-9.7
POLIFARBC	4.50	nk	76	-8.2
POLISA	3.80			+2.7
PPABANK	10.30			-2.8
PROCHEM	4.60			-6.1
PROKOM	112.00			+9.8
PROCHNIK	9.20	ns	60	-1.1
RAFAKO	6.30			-10.0
RELPOL	22.70			-9.9
REMAK	2.55			-5.6
ROLIMPEX	4.45	rs	76	-9.2
ROPCZYCE	7.90			0.0
SANOK	27.20	nk	44	-2.2
SOFTBANK	52.00	nk	30	-8.8
SOKOLOW	1.97	nk	12	+1.0
STALEXP	18.20	rs	41	-9.9
STALPROD	8.60			0.0
STOMIL	14.80			-2.0
SWARZEDZ	1.65	rs	53	-9.8
SWIECIE	8.55			-10.0
TONSIL	5.80			-2.5
UNIBUD	11.00			-8.3
UNIVERSAL	1.87	rs	79	-9.7
VISTULA	6.80			-2.2
WARTA	61.50	ns	62	-6.8
WAWEL	16.90			-9.6
WBK	20.80			-8.8
WILBO	2.15			-4.0
WOLCZANKA	11.60			-0.9
ZASADA	3.20	rk	30	+8.5
ZEW	36.50			+8.3
ZYWIEC	360.00	nk	67	0.0
WIG	10883.7			-6.5
WIG20	1092.2			-6.6
AKCJE NFI - RYNEK PODSTAWOWY				
01NFI	4.60			-8.9
02NFI	3.75	rs	25	-9.6
03NFI	5.10	os		-9.7
04PRO	4.80	rs	80	-9.4
05VICT	5.70			0.0
06MAGNA	5.25			-9.5
07NFI	3.90	rs	33	-9.3
08OCTAVA	5.40	nk	96	-9.2
09KWIAT	9.00	rs	59	-9.5
10FOKSAL	5.60			-8.2
11NFI	5.80	ns	70	-1.7
12PIAST	5.85			-0.8
13FORTUNA	6.45			0.0
14ZACH	6.05	nk	97	-9.7
15HETMAN	4.95			-9.2
NIF	82.2			-7.0
AKCJE - RYNEK RÓWNOLEGŁY				
AMS	21.00	nk	52	-9.9
APATOR	6.90			-8.0
APEXIM	22.20			0.0
ARIEL	2.55			-8.9
BAUMA	6.00			-3.2
BEST	11.60	rs	80	-9.4
BETONSTAL	22.00			0.0
BIELBAW	9.85			-4.4
BIUROSYST	11.20			-2.6
BUDIMPOZ	4.80			-9.4
CENSTALGD	1.98	rs	78	-9.6
CERSANIT	14.00			-9.7
CHEMISKOR	1.69	rs	55	-9.6
COMPENSA	16.20			-10.0
DOMPLAST	16.90			-0.6
EFEKT	10.60			-1.9
EKODROB	2.14			-9.7
ELPO	1.50			0.0
ENAP	16.50			+8.6
GARBARNIA	2.65			-8.6
HYDROBUD	15.90			-9.7
HYDROTOR	6.70			-9.5
INSTAL	2.60			-7.1
KOMPAP	14.30			-9.5
KOPEX	48.60			-10.0
KRAKCHEM	4.40			0.0
LUBAWA	3.80	rs	78	-9.5
LDASA	4.50	rs	43	-10.0
LUKBUT	6.70			+2.3
MANOMETRY	7.30	os		-9.9
MIESZKO	2.40			-7.7
MILMET	5.65			-3.4
MUZA	6.80			-1.4
OCEAN	5.10			+1.0
PIASECKI	4.50			-10.0
POLIFARBD	34.20			-10.0
POLIGR	5.05			-9.0
POLNA	35.00			-2.8
PONARFEH	9.55	rs	61	-9.9
POZMEAT	29.00	ns	76	-3.7
PPWK	5.95			-4.0
SANWIL	4.90			-3.0
STRZELEC	2.50			-3.8
TIM	4.95	rs	76	-10.0
UNIMIL	12.60			-9.4
VISCO	12.80			-5.2
WAFAPOMP	3.25	rs	72	-9.7
WISTIL	13.30			-5.0
WKSM	72.00			+2.1
YAWAL	6.30			-10.0
ZREW	20.00	ns	84	-4.3
WIRR	1391.7			-6.5
AKCJE - RYNEK WOLNY				
AMPLI	1.36			-9.9
BAKOMA	55.00	ns	79	0.0
BROK	13.80	rs	45	-9.8
BUDOPOL	2.75	ns	46	-5.2
DELIA	1.40			-6.7
FAMOT	5.25			+9.4
LZPS	2.70			-6.9
ODLEWNIE	6.00			+4.3
PERMEDIA	8.15			-5.2
ZEG	6.10	ns	77	-6.2
PRAWA DO AKCJI				
BRE-PDA	72.00	ns	19	-8.9
RYNEK NFI				
PSU	85.50			-10.0

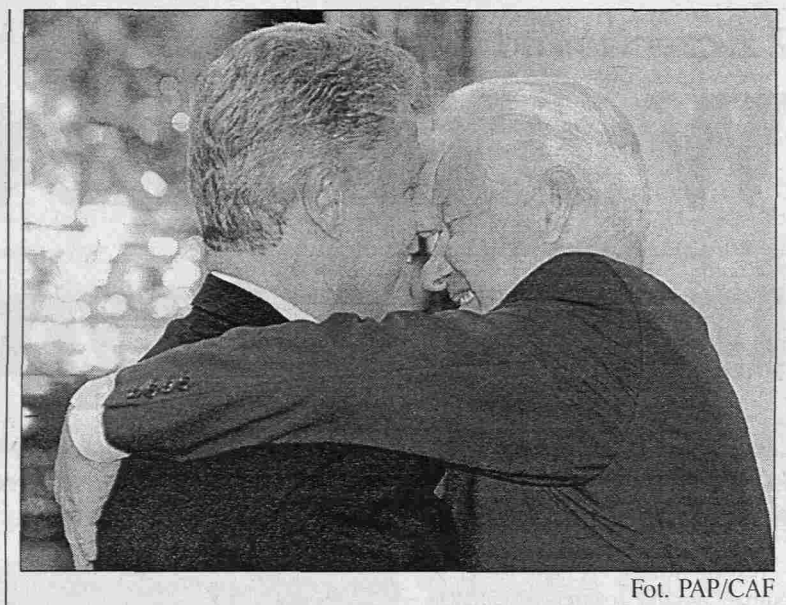

Fot. PAP/CAF

59 rocznica wybuchu II wojny światowej

Zobowiązani tym, którzy zginęli

Na Westerplatte w Gdańsku, w miejscu bohaterskiej obrony we wrześniu 1939 roku polskiej składnicy tranzytowej, odbyły się wczoraj obchody 59 rocznicy wybuchu II wojny światowej.

Udział w nich wzięli kombatanci - obrońcy Westerplatte oraz przedstawiciele najwyższych władz państwowych z premierem **Jerzym Buzkiem** i marszałkiem Sejmu **Maciejem Płażyńskim**. Premier Jerzy Buzek w wygłoszonym podczas uroczystości przemówieniu powiedział, że Westerplatte, to miejsce, które ma swoje wczoraj, swoje dziś i swoje jutro. Buzek przypomniał skierowane 11 lat temu do zgromadzonej na Westerplatte młodzieży słowa papieża Jana Pawła II: „Musicie od siebie wymagać, macie obowiązek wymagać od siebie."

Podkreślając aktualność papieskiego przesłania premier powiedział, że wprowadzane obecnie w życie reformy społeczne zapewnią każdej polskiej rodzinie lepsze życie. - Niech Polska jutra, którą budujemy dla naszych dzieci, będzie krajem bezpiecznym, dostatnim i niepodległym. Do tego zobowiązuje nas Westerplatte i ci, którzy przelali tu swoją krew - powiedział premier. **(IAR)**

Spotkanie Jelcyna z Clintonem

Rosja nie zbłądzi

Podczas spotkania na Kremlu z prezydentem Stanów Zjednoczonych Billem Clintonem, prezydent Rosji Borys Jelcyn zapewnił, że Rosja nie zejdzie z obranej drogi reform.

Zgodnie z przewidywaniami komentatorów, głównym tematem spotkania był kryzys gospodarczo-finansowy w Rosji. **Borys Jelcyn** zdecydowanie zapewnił **Billa Clintona**, że Rosja nie zboczy z drogi reform, będzie budować wolny rynek i rozwijać demokrację. Dodał jednak, że powodu obecnego kryzysu, rola państwa w gospodarce może zostać wzmocniona.

Z kolei prezydent Clinton z zadowoleniem przyjął zapewnienia B. Jelcyna. - Od sytuacji w Rosji zależy wiele w całym świecie - podkreślił amerykański przywódca. Prezydenci nie poruszyli możliwości przyznania Rosji amerykańskiej pomocy finansowej.

Obaj przywódcy podjęli decyzję o zawarciu porozumienia na mocy którego rosyjskie zapasy wzbogaconego plutonu, używanego do produkcji broni nuklearnej zostałyby zmniejszone. Projekt przewiduje, że zapas plutonu, wynoszący obecnie 160 ton, zostanie zmniejszony do 50 ton. Nagromadzony przez Rosjan pluton pochodzi z głowic pocisków nuklearnych, zniszczonych po zawarciu umów rozbrojeniowych. **(IAR)**

Na Białorusi potrzeba zboża

Białoruskie ministerstwo rolnictwa poinformowało, że sprowadzi z zagranicy półtora miliona ton zbóż.

Powodem decyzji są kiepskie zbiory spowodowane przez złą pogodę. W zeszłym roku import zboża do Białorusi wyniósł 600-700 tysięcy ton. Jak poinformował białoruski resort rolnictwa, w tym roku planowano zebrać 6 milionów 300 tysięcy ton zbóż, jednak realizację tych planów uniemożliwiły ulewne deszcze. Dotychczas zebrano 4 i pół miliona ton; co - według danych resortu - stanowi 77 procent tegorocznych plonów. **(IAR)**

Krótko

POLSKA - WĘGRY. Oba kraje nie osiągnęły na razie porozumienia w sprawie ceł na zboża i importu węgierskiego zboża do naszego kraju. Kwestia zakazu importu węgierskiego zboża, którego domagają się polscy rolnicy, była jednym z głównych tematów wczorajszej rozmowy ministrów spraw zagranicznych Janosa Martonyiego i Bronisław Geremka.

POLSKA. Minister obrony Janusz Onyszkiewicz zdementował pogłoski, że zapadła już decyzja w sprawie wypożyczenia dla polskiej armii amerykańskiego samolotu wielozadaniowego „F-18". Szef MON wyjaśnił, że nadal rozważane są dwie możliwości: wypożyczenia samolotów bojowych na najbliższe 10 lat i po tym czasie zakup nowych maszyn znacznie lepszych niż obecne lub zakup samolotu bojowego dla polskiej armii już teraz.

POLSKA - SZWECJA. W Sztokholmie Polska i Szwecja podpisały umowę o readmisji, ściśle określającą zasady przekazywania przez każde z tych państw osób przebywających na ich terenie bez stosownego zezwolenia. Umowa wejdzie w życie po upływie 30 dni od jej podpisania.

CHINY. Ministerstwo Zdrowia nakazało, by w związku z rozpoczęciem roku szkolnego do zalanych przez powódź szkół wyruszyły specjalne służby medyczne, których zadaniem będzie uchronienie ich przed wystąpieniem epidemii. Powodzie, które w tym roku zalały część Chin spowodowały śmierć ponad 3 tys. osób.

HISZPANIA. W pobliżu niewielkiego portu La Scala w Katalonii zaginęło, po wypłynięciu w morze, dwóch polskich płetwonurków. Do wczorajszego popołudnia poszukiwania nie dały wyników. Płetwonurkowie pochodzili z Torunia. **(IAR)**

Zmarł generał J. Kuropieska

W wieku 94 lat zmarł w Warszawie generał broni Józef Kuropieska, przedwojenny oficer Wojska Polskiego, skazany w okresie stalinowskim na karę śmierci.

W młodości był harcerzem, w 1920 r. ochotniczo wstąpił do wojska. Po zakończeniu wojny polsko-bolszewickiej kontynuował karierę wojskową. Uchodził za jedynego oficera-komunistę.

Wojnę spędził w oflagu. Jako jeden z nielicznych oficerów WP, wrócił z Zachodu do Polski. W latach 50. został oskarżony o szpiegostwo i skazany na karę śmierci w „odpryskowym" procesie sfingowanej przez stalinowskie władze tzw. sprawy Tatara. Po 1956 r. wyrok uchylono, a Kuropieska został dowódcą Warszawskiego Okręgu Wojskowego. W 1968 roku został przeniesiony w stan spoczynku, ponieważ sprzeciwiał się antysemickiej nagonce w wojsku. **(IAR)**

Jeździmy bezpiecznie

Wspólnie ze Szkołą Jazdy „Enigma" S.C. proponujemy państwu udział w konkursie, w którym nagrodami są zniżki na kursy prawa jazdy organizowane przez naszego sponsora. Przez cały tydzień, od poniedziałku do soboty, drukujemy pytania testowe. Każdy, kto zbierze wszystkie (będzie ich 6), naklei na karcie pocztowej i zakreśli prawidłową odpowiedź, weźmie udział w losowaniu nagród, w postaci trzech 50-proc. zniżek na kurs prawa jazdy. Karty pocztowe należy przesłać w ciągu następnego tygodnia na adres: Szkoła Jazdy „Enigma", 25-001 Kielce, ul. Paderewskiego 14.

Pytanie 30 - Jeżeli krawędź jezdni oznaczona jest linią ciągłą, to: a) dopuszcza się postój pojazdu na poboczu, b) zabrania się zatrzymania pojazdu na jezdni, c) zabrania się zatrzymywania pojazdu na poboczu

L ENIGMA ZAPRASZA NA L
KURS PRAWA JAZDY
→ w Kielcach, ul. Paderewskiego 14, tel. 366-11-80; (090) 33-52-61
ROZPOCZĘCIE KURSU 7.IX., godz. 16
→ w Skarżysku, ul. Zielna 16, tel. 515-212; (090) 33-52-61
ROZPOCZĘCIE KURSU 7.IX., godz. 16
→ w Starachowicach, ul. Radomska 29, tel. 273-42-09
ROZPOCZĘCIE KURSU 7.IX., godz. 16
→ w Busku, ul. Świerczewskiego 1, tel. 378-13-71; (090) 33-52-61
ROZPOCZĘCIE KURSU 7.IX., godz. 16
→ w Jędrzejowie, ul. 11 Listopada 80A, tel. 386-19-52
ROZPOCZĘCIE KURSU 7.IX., godz. 16
→ w Pińczowie, ul. Pl. Wolności 14, tel. 35-742-30
ROZPOCZĘCIE KURSU 7.IX., godz. 16
Każdy kto przyjdzie z tym ogłoszeniem otrzyma 10% zniżki (tj. 50 zł)

Konieczna dyskusja nad podatkami

Jakie będą skutki?

Prezydent Aleksander Kwaśniewski uważa, że konieczna jest szeroka dyskusja nad propozycją ministra finansów w sprawie wprowadzenia w przyszłym roku 22- i 32-procentowej stawki podatkowej.

Prezydent zapewnił, że on i jego eksperci chętnie wezmą w takiej dyskusji udział. **Aleksander Kwaśniewski** opowiedział się za zmniejszaniem podatków, ale jego zdaniem przy zmianie systemu należy zwiększyć nakłady na takie niedofinansowane dziedziny, jak oświata czy wojsko.

Prezydent wyraził nadzieję, że zwiększenie nakładów na te dziedziny będzie uwzględnione, a likwidacja ulgi budowlanej nie spowoduje zastoju w budownictwie. **(IAR)**

Dialog wokół Oświęcimia

W siedzibie Sekretariatu Konferencji Episkopatu w Warszawie odbyło się wczoraj robocze spotkanie przedstawicieli rządu i episkopatu.

Tematem rozmów był dialog katolicko-żydowski i polsko-żydowski w szerszej perspektywie oraz kwestia rozwiązania konfliktu jaki w ostatnich miesiącach zaistniał wokół Oświęcimia.

W spotkaniu uczestniczyli między innymi biskup **Piotr Libera** - sekretarz generalny Konferencji Episkopatu Polski oraz minister **Wojciech Arkuszewski** - sekretarz stanu w Kancelarii Prezesa Rady Ministrów.

Tymczasem prezes Stowarzyszenia Ofiar Wojny **Mieczysław Janosz** zapowiedział wczoraj, że 20 września na Żwirowisku w Oświęcimiu odbędzie się Międzynarodowy Zjazd Ofiar Wojny. Zjazd ma powołać pozarządowy Międzynarodowy Komitet Oświęcimski, w którym będą reprezentowani przedstawiciele wszystkich narodów, których obywatele ginęli w KL Auschwitz, w tym Żydów. **(IAR)**

Rodzima amfetamina

W Milanówku pod Warszawą policja zlikwidowała wytwórnię amfetaminy. Zatrzymany został właściciel fabryczki, 24-letni absolwent technikum chemicznego.

Policjanci znaleźli odczynniki pozwalające na wyprodukowanie 3 kilogramów amfetaminy o wartości czarnorynkowej 120 tysięcy złotych. Młody chemik wytwarzał narkotyk od kilku miesięcy. Jest to pierwsza zlikwidowana w Polsce wytwórnia, w której odbywał się pełny cykl produkcyjny amfetaminy. W wykrytych wcześniej laboratoriach narkotyk był wytwarzany ze sprowadzanego z Zachodu półproduktu zwanego BMK. **(IAR)**

Balon-gigant już niegroźny

Gigantyczny kanadyjski balon badawczy prawdopodobnie spadł do Oceanu Arktycznego.

Taką sugestię wysunęła Kanadyjska Kompania Meteorologiczna, która kilka dni temu wypuściła balon w powietrze, by - za pomocą zainstalowanej w nim specjalnej aparatury - zbadać warstwę ozonową nad kanadyjskimi preriami. Wypełniony helem gigantyczny balon o wysokości 100 metrów zerwał się jednak z uwięzi i pokonawszy Atlantyk, przeleciał nad Wyspami Brytyjskimi, następnie Norwegią i poszybował w stronę Rosji.

Ostatni raz balon - który stwarzał zagrożenie dla ruchu lotniczego - widziano wczoraj na granicy Norwegii i Pola Podbiegunowego. Wczoraj samoloty latające w tym regionie nie sygnalizowały jego obecności. **(IAR)**

Wczoraj, o godzinie 0.01, rozpoczęła się na terenie Ameryki Płn. sprzedaż kaset wideo z filmem „Titanic". Analitycy rynkowi przewidują, że będzie to najbardziej kasowa kaseta, jaka kiedykolwiek pojawiła się na rynku. Na zdjęciu: sprzedawczyni w sklepie Blockbuster ubrana w kapok ustawia na półkach kasety z „Titanicem" Fot. PAP/CAF - EPA

http://sbc.wbp.kielce.pl/

Miała tylko 20 lat i całe życie przed sobą

Śmiertelny zator

- Tyle nam zostało - mówi matka pokazując album ze zdjęciami. Niewiele ich. Na tym najwcześniejszym uśmiechnięta roczna dziewczynka z krótkimi włoskami, ubrana w rajtuzki i sweterek. A później ważna uczennica pierwszej klasy w szkolnym fartuszku z białym kołnierzykiem. Kilka zdjęć z rodzeństwem, chyba tylko jedno z ojcem, parę z rówieśnikami, dwa czy trzy z narzeczonym.

-To była dziewczyna, która i na traktor wsiadła, i żukiem pojechała, a swoim maluchem jeździła lepiej niż mężczyzna- mówi z rozczuleniem ojciec. - A w ogóle to niejednemu chłopu radę by dała. - Worki nosiła tak jak i ja - mówi z podziwem 16 -letni brat. Obrotna, energiczna.

Skończyła Liceum Ogólnokształcące w Łopusznie. Od kilku miesięcy pracowała w szkole w Radoszycach, w księgowości. Jesienią miała wyjść za mąż.

- Tyle nam zostało - powtarza matka patrząc na trzymane w ręce zdjęcia. - I ten straszny ból i poczucie krzywdy. - Gdyby ją przewieźli do Warszawy, albo do Łodzi - mówi ocierając łzy ojciec. - Miała tylko 20 lat, całe życie przed sobą.

Na pogrzeb **Renaty Dzierzgwy** z małej wsi Pakuły, w gminie Radoszyce przyszła cała okolica.

W poniedziałek, 20 kwietnia, po obiedzie Renata położyła się, żeby odpocząć. Gdy wstała poczuła bolesny skurcz lewej nogi. Próbowała „rozchodzić" ból, ale bez skutku. Narastał z każdą chwilą. W środę, 22 kwietnia, pojechała do Ośrodka Zdrowia do Radoszyc. Lekarz ją zbadał, przepisał leki i na pożegnanie stwierdził:- Jeśli ból nie ustąpi, proszę przyjść jeszcze raz.

Nie ustępował, więc następnego dnia lekarz skierował Renatę do neurologa. Nazajutrz, w piątek, 24 kwietnia, nie była już w stanie samodzielnie wsiąść do samochodu i pojechać do specjalisty. Późnym popołudniem rodzice zawieźli ją na pogotowie. Lekarz dyżurny stwierdził u niej zapalenie mięśnia udowego i dał zastrzyk przeciwbólowy, po którym ból trochę się zmniejszył. Przepisał nowe leki i odesłał dziewczynę do domu. Sobotę i niedzielę spędziła w łóżku.

Natychmiast do szpitala

W poniedziałek pojechała do przychodni, do neurologa i natychmiast została skierowana do szpitala.

- Na Oddziale Neurologii spędziła dobę - opowiada **Mieczysław Dzierzgwa**. - We wtorek rano lekarz oddziału poinformował nas, że to nie ich dziedzina i córka zostanie przeniesiona na Oddział Chirurgii. Zastępca ordynatora na chirurgii, dr Stępień wziął mnie pod rękę, zaprowadził do gabinetu i stwierdził, żeby się nie martwić, bo „to co jest w tej nodze - usuniemy". Po tym zapewnieniu wróciliśmy do domu.

Na drugi dzień oczywiście znów zjawiliśmy się w szpitalu. Córka w dalszym ciągu żaliła się na ból nogi, opowiadała, ze zrobili jej 8 zastrzyków i że miała robione usg i poprzedniego dnia badał ją ginekolog. Ciąży nie stwierdził, ale dziś kazali kupić płytkę i wykonać dodatkowo próbę ciążową. - Zapytałem zastępcę ordynatora dr Stępnia: Jak to panie doktorze, córkę boli noga, a wy drugi dzień ciąży szukacie ? Kupiliśmy test.

Na drugi dzień znów przed południem przyjechaliśmy do szpitala. Wchodzimy na salę, a tu dziecka nie ma - mówi matka. Pacjentki leżące obok powiedziały, że zaczęła się w nocy dusić, wezwały pielęgniarki, zrobiła się straszna panika i zabrali ją na inny oddział.

Poczekaliśmy na doktora Stępnia, żeby zapytać co się dzieje. A on na to: Spokojnie, spokojnie , chodźcie zaprowadzę was do córki na Pododdział Intensywnej Opieki Kardiologicznej. Po drodze wyrzucałem doktorowi Stępniowi, że przez dwa dni w ogóle nie leczył tej nogi - opowiada Mieczysław Dzierzgwa. - Zdenerwował się i powiedział już w pokoju pielęgniarek na PIOK , że on ją „ratował całą noc, a tu przyjdzie taki i mówi, że się nic nie robi".

Po chwili pozwolili nam wejść do córki na PIOK- mówią rodzice. - Nogi się pod nami ugięły. Widok był straszny: maska tlenowa na twarzy, kroplówki w obydwu rękach, monitory .

Ordynator Adamczyk poinformował nas, że „zrobił się zator płuc i stan jest bardzo ciężki". Na pytanie czy można ją przewieźć do innego szpitala odpowiedział, że absolutnie nie. Jeśli stan się polepszy to przewieziemy do kliniki do Warszawy - dodał.

Rodzina wspomina Renatę

Fot. S. Jończyk

W stanie określanym przez lekarzy jako ciężki, Renata była przez najbliższe trzy dni. Potem, w ciągu następnego tygodnia pobytu na PIOK jej stan na tyle się poprawił, że rozpoczęła się rehabilitacja, z jednej ręki usunięto jej wenflon. Obolała, osłabiona, mizerna, rozmawiała z rodzicami, rodzeństwem i narzeczonym. Nic nie zapowiadało tragedii.

Niedzielne popołudnie 10 maja najbliżsi jak zwykle spędzali przy łóżku chorej Renaty. Nagle gwałtownie podniosła się jej temperatura, zrobiło jej się niedobrze.

- Ponieważ sala jest niewielka, dzieliliśmy się podczas odwiedzin - opowiada Mieczysław Dzierzgwa. Żona z młodszą córką zostały z Renatą, ja postanowiłem wyjść na zewnątrz na papierosa. Właściwie do dziś nie wiem, dlaczego z tego zrezygnowałem. Coś mi kazało zostać w pobliżu. Za chwilę drzwi się otworzyły i przerażona żona powiedziała mi, że córka zaczęła wymiotować krwią. Staliśmy wszyscy przed tą salą nasłuchując odgłosów ze środka. Po około 30 minutach wyszedł lekarz i poinformował nas, że córka nie żyje.

Gdyby ją odwieźli do kliniki...

Ordynator Pododdziału Intensywnej Opieki Kardiologicznej w Szpitalu Św. Łukasza w Końskich **Edward Adamczyk** kategorycznie odmówił rozmowy z dziennikarzem. Nie mogliśmy mu więc zadać pytania co było przyczyną śmierci nigdy nie chorującej 20 -letniej dziewczyny. Kto jest winien tej śmierci ?

- Nikt nie zawinił- mówi dr **Janusz Stępień**, zastępca ordynatora Oddziału Chirurgicznego z Pododdziałami Urologii i Chirurgii Naczyń, który wyraził zgodę na rozmowę . - Leczenie jakiemu została poddana Renata Dzierzgwa było prawidłowe, nikt nie popełnił błędu. Na prowadzony przeze mnie oddział pacjentka trafiła w drugiej dobie pobytu w szpitalu z prawidłowym rozpoznaniem, tzn zakrzepowym zapaleniem żył głębokich uda lewego. A to zawsze oznacza bezpośrednie zagrożenie życia. Błyskawicznie zostały wykonane wszystkie niezbędne badania i wdrożone leczenie przeciwzakrzepowe. Pacjentce podaliśmy aktylizę - jest to nowoczesny i bardzo kosztowny lek. Dyrektor bez wahania podpisał zgodę na jego zastosowanie. Ale w takim przypadku leczenie nigdy nie daje gwarancji.

Śmierć dziecka jest dla rodziców ogromną tragedią - mówi dr Janusz Stępień. - Jest to też dramat dla lekarza. To bardzo przykre, jak na naszych oczach ginie pacjent, szczególnie wtedy gdy jest to człowiek młody. Ale niestety medycyna bywa czasami bezsilna. Tak było i w tym przypadku. I nie ma w tym niczyjej winy.

Przyczyną śmierci Renaty była zatorowość płucna. Skrzep, który powstał w żyle w udzie, oderwał się od ściany naczynia i wraz z krwią powędrował do serca. Stamtąd został przepompowany do płuc, zablokował naczynie główne i płuca zalały się krwią. Jeśli skrzep jest niewielki to podłączenie chorego pod aparaturę wspomagającą oddychanie daje szanse na przeżycie. Płuca powoli oczyszczają się i wracają do samodzielnego funkcjonowania. Jeśli jest rozległy - chory nie ma żadnych szans.

MAŁGORZATA ŻARNOWSKA

Ogólnopolski Plener Plastyczny

Przyroda i człowiek

W Stykowie zakończył się Ogólnopolski Plener Plastyki Nieprofesjonalnej. Wzięło w nim udział około 20 artystów z całego kraju. Organizatorami imprezy byli starachowickie Robotnicze Stowarzyszenie Twórców Kultury i SCK.

- W plenerze wzięli udział plastycy z Białej Podlaskiej, Działdowa, Kędzierzyna Koźla, Piotrkowa Trybunalskiego, Makowa Mazowieckiego, Warszawy i Starachowic. Wykonywali prace malarskie i rzeźbiarskie. Ich tematem była otaczająca nas przyroda i ludzie - poinformował organizator **Andrzej Zatorski** z RSTK.

W konkursie artystów nieprofesjonalnych tylko jedna osoba wykonywała rzeźbę. Był to **Antoni Lechowski** z Piotrkowa Trybunalskiego.

- Tworzę w drewnie od 25 lat, ale nie czuję się artystą. Zawsze mówię, że ja nie rzeźbię - ja strugam drewno. Jest to bardziej pokorne określenie wobec sztuki i prawdziwych artystów - opowiada Antoni Lechowski. - Rzeźbiarz to dla mnie człowiek, który tworzy pomniki, monumenty,

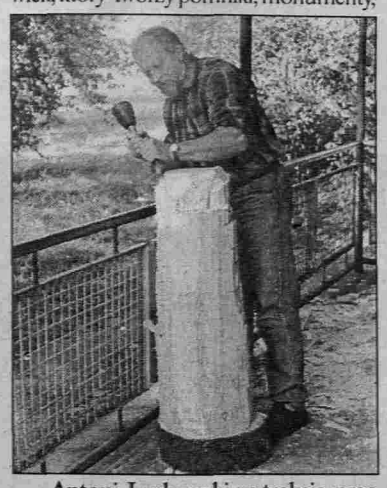

Antoni Lechowski w trakcie prac nad rzeźbą postaci kobiety

Fot. M. Lasek

a ja realizuje jedynie pasję mojego życia. Mam nadzieję, że pozostaną po mnie rzeźby i płaskorzeźby o tematyce sakralnej, patriotycznej i wiele form użytkowych. Cieszę się zawsze, gdy ktoś zauważy moją pracę, gdy ona podoba się mu do tego stopnia, że chce ją mieć na własność. Takie zainteresowanie budzą moje tace, oprawy luster, półki, kwietniki, świeczniki, lampy, wizerunki świętych i znanych ludzi np. takich jak papież czy aktor Jan Kobuszewski.

Antoni Lechowski uczestniczył już trzeci raz w plenerze zorganizowanym przez Starachowickie Stowarzyszenie Twórców Kultury. Jego rzeźba - kobiety otrzymała wyróżnienie. Pierwszą nagrodę zdobyła zaś **Anna Radomska** z Makowa Mazowieckiego za cykl pejzaży, drugą **Tomasz Baranowski** z Białej Podlaskiej, a trzecie **Dariusz Napora** ze Starachowic za cykl akwarel. Nagrody wręczył w imieniu Zarządu Miasta Starachowice prezydent **Zenon Krzeszowski**.

Plener został zorganizowany na terenie Gospodarstwa Pomocniczego starachowickiego MOPS w Stykowie. **(las)**

Wojewódzki Szpital Zespolony w Kielcach, ul. Grunwaldzka 45

ogłasza przetarg nieograniczony na wykonanie wentylacji mechanicznej w Przychodni Przyszpitalnej i magazynie chemicznym.

Specyfikację istotnych warunków zamówienia określającą warunki przetargu można odebrać w Dziale Technicznym Szpitala, ul. Grunwaldzka 43a.

Termin składania ofert do dnia 30.IX.1998 r.

Przetarg odbędzie się 1.X.1998 r. o godz. 11 w siedzibie zamawiającego (sala konferencyjna).

1032/ri

Zarząd Spółdzielni Mieszkaniowej w Przysusze

ogłasza przetarg ustny nieograniczony na ustalenie kolejności przydziału na lokal kat. M-3 o pow. 46,90 m kw. położony w Przysusze przy ul. Hubala 39/18.

1. *Przetarg odbędzie się w siedzibie Spółdzielni w dniu 11.IX.1998 r. o godz. 10.*
2. *Warunkiem przystąpienia do przetargu jest wpłacenie w kasie Spółdzielni wadium w wysokości 10 proc. ceny wywoławczej, tj. 4.200,00 zł.*
3. *Cena wywoławcza wynosi 900,00 zł za 1 m kw. p.u.*
4. *Z zasadami przetargu uczestnicy mogą się zapoznać w siedzibie Spółdzielni.*

Zarząd zastrzega sobie prawo unieważnienia przetargu bez podania przyczyn.

1709/ri

http://sbc.wbp.kielce.pl/

TWP

TOWARZYSTWO WIEDZY POWSZECHNEJ

ogłasza nabór do:

Niepublicznego Nauczycielskiego Kolegium Języków Obcych TWP

JĘZYK ANGIELSKI

w systemie dziennym, wieczorowym, zaocznym

Nauka w Kolegium odbywać się będzie pod patronatem UMCS w Lublinie i zakończy się egzaminem licencjackim z możliwością kontynuowania nauki oraz uzyskania tytułu magistra filologii angielskiej.

Bliższych informacji udziela i dokumenty przyjmuje:
Biuro Oddziału Regionalnego TWP w Kielcach
ul. Św. Leonarda 18
tel. 344-63-50, 344-65-41, tel./fax 344-95-81
Radom, ul. Pułaskiego 9
tel. (0-48) 36-07-292, w. 23

458/la

Towarzystwo Wiedzy Powszechnej
Oddział Regionalny w Kielcach
ogłasza nabór do:

Policealne Studium Ekonomiczne dla Dorosłych
Specjalność: **bankowość**
finanse i rachunkowość
Kielce, ul. Kopernika 8, tel. 344-59-98, 344-23-56

Policealne Studium Informatyczne
Specjalność: **grafika komputerowa z poligrafią**
Kielce, ul. Św. Leonarda 18, tel. 34-465-41, 34-463-50

Technikum Mechaniczno-Elektryczne dla Dorosłych
Specjalność: **budowa maszyn**
elektrotechnika przemysłowa
Chęciny, ul. Białego Zagłębia 1, tel. 315-10-68

Bliższych informacji udziela:
Biuro Oddziału Regionalnego TWP w Kielcach
tel. 344-63-50, 344-65-41, tel./fax 433-95-81

459/la

DUŻA FIRMA BUDOWLANA
J.W. CONSTRUCTION
UL. KONWIKTORSKA 9
ZATRUDNI
NA ATRAKCYJNYCH WARUNKACH
Z ZAKWATEROWANIEM
PODWYKONAWCÓW I NIE TYLKO
W NASTĘPUJĄCYCH BRANŻACH:
- MURARZY
- CIEŚLI
- DEKARZY
- ŚLUSARZY
- GLAZURNIKÓW NA TERAKOTĘ I PŁYTKĘ KLINKIEROWĄ
- MONTAŻYSTÓW SIDINGU
- MONTAŻYSTÓW DOMKÓW MODUŁOWYCH I WYKOŃCZENIA WNĘTRZ

KONTAKT TELEFONICZNY
W WARSZAWIE:
0-22 781-12-10
0-601 857-140
0-601 857-142

994/ri

...Dynamika Twojej Firmy

MIKROTECH

LEASING ŚRODKÓW TRWAŁYCH

NOWOŚĆ! REFLING
NOWA FORMA LEASINGU KOMPUTERÓW

MIKROTECH S.A. Krosno Grodzka 26 (0-13) 436-65-11
Biura leasingowe: Kielce (0-41) 368-13-17 Radom (0-48) 360-91-78
Tarnobrzeg (0-15) 822-72-81 Lublin (0-81) 743-74-16

945/ke

PRZEDSIĘBIORSTWO BUDOWLANO-PRODUKCYJNE
budoprzem SPÓŁKA Z O.O.
KIELCE, ul. Skrzetlewska 55
tel. 34-559-71, fax 368-31-23

BETON TOWAROWY
- TRANSPORT BETONU - POMPA
- CEMENT LUZEM
- BLOCZKI BETONOWE
- LABORATORIUM BETONU

1319/ke

IZOLACJE PRZECIWWODNE BUDYNKÓW **OCIEPLENIA BUDYNKÓW**

SUPERFLEX-1
płynna folia uszczelniająca
▲ tarasy, balkony, łazienki, kuchnie
▲ w 100 % wodoszczelna
▲ można kleić na niej glazurę i terakotę

SUPERFLEX-10
masa bitumiczna
❍ ściany, posadzki piwnic, fundamenty
❍ w 100 % wodoszczelna
❍ wysokoelastyczna, odporna na korzenie
❍ odporna na wodę pod ciśnieniem do 7 atm.

CAPATECT-CAPAROL
system izolacji ścian
❒ styropianem
❒ wełną mineralną
❒ tynki mineralne i akrylowe
❒ tynki kamienne
❒ farby elewacyjne

BUDOKOMPLEX ® TECHNOLOGIE DLA BUDOWNICTWA
Kielce, ul. Magazynowa 6, tel. (0-41) 331-46-11

1351/ga

OCIEPLANIE
ekologicznym materiałem termoizolacyjnym

EKOFIBER Isolering ®

wyróżnionym:
złotym medalem MTP BUDMA'98
medalem Ekotech'98
tytułem Produkt Roku 1997
Złotym Kaskiem '98
Wykonuje

PW GAMMA, 25-414 Kielce, ul. Warszawska 430a
tel. 041 331 28 16, tel./fax 041 362 61 08

449/la

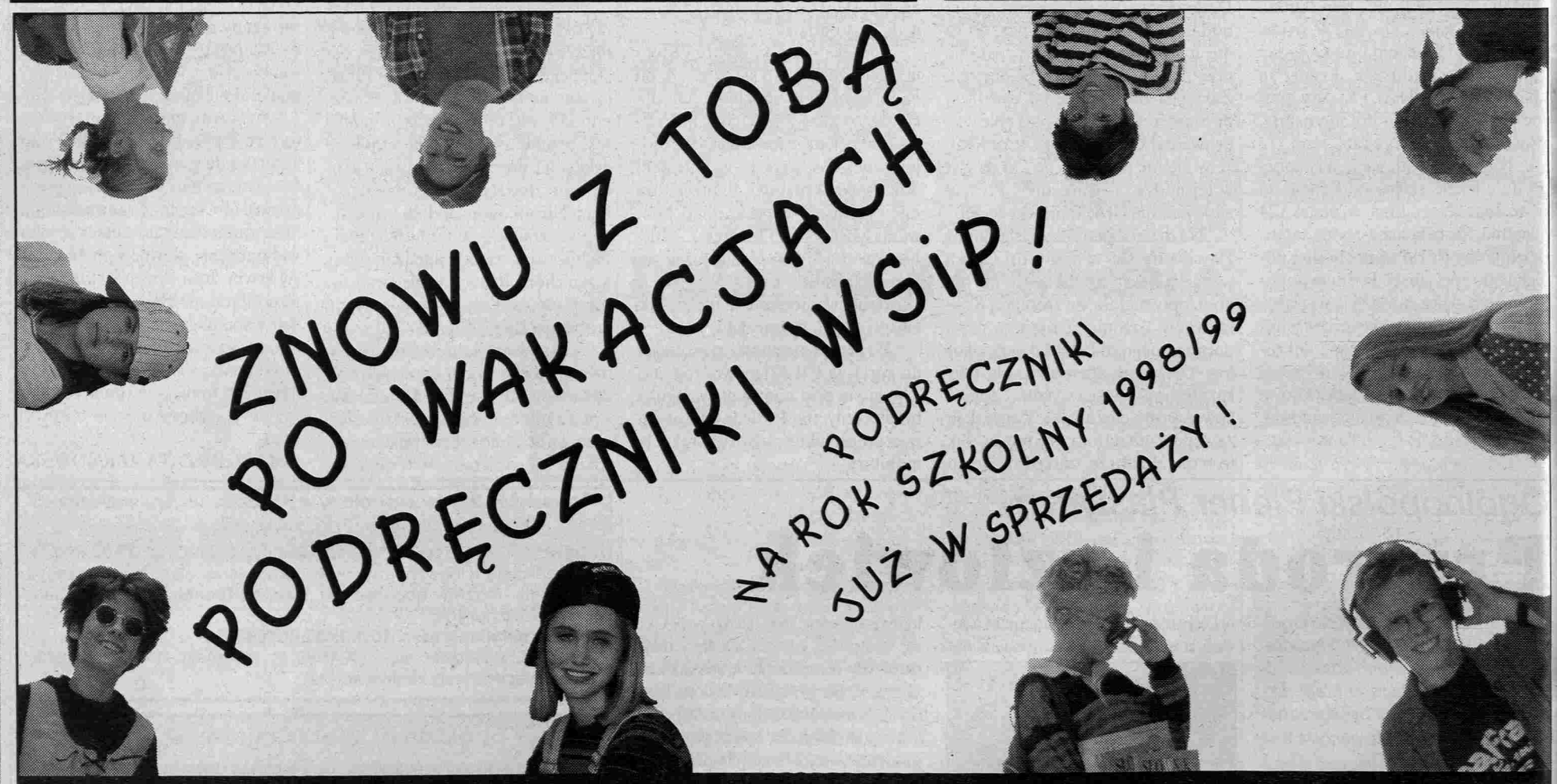

WSiP

WYDAWNICTWA SZKOLNE I PEDAGOGICZNE
00-950 Warszawa, Pl. Dąbrowskiego 8, tel. (022) 826 54 51

WSiP

ZAPRASZAJĄ DO KSIĘGARŃ:

KSIEGARNIA AGENCYJNA WSiP
NAUKOWO-PEDAGOGICZNA Kielce, ul. Paderewskiego 19/25, tel. 345 43 14

K.OZIEBŁO Białobrzegi, ul. Kościelna 3
BDK ANNA Bełchatów, ul. Św. Barbary 1, tel. 632 76 91
EUREKA Bełchatów, ul. Reymonta 9a, tel. 633 53 87
M. CHABIK Chęciny, pl. 2 Czerwca
Głowno ul. Rynkowskiego 2, tel. 719 10 34
K. LICHOSIK Grójec, ul. Piłsudskiego 6
E. GRABOWSKA Jędrzejów, ul. Dmowskiego 1
B. i M. KUBIK Kielce, ul. Manifestu Lipcowego 67
H. ZASACKA Końskie, ul. Browarna 20
DOM KSIĄŻKI Końskie, ul. mjr Hubala 11
DOM KSIĄŻKI Kozienice, ul. Kopernika 8
W ALEJACH Łęczyca, Al. 1 Maja 13, tel. 34 11
B. J. JUZASZEK Miechów, ul. Rynek 6
DOM KSIĄŻKI Opoczno, pl. Kościuszki 6
SZKOLNA Opoczno, ul. Dworcowa 6, tel. 55 52 19
BAJKA Ostrowiec Św., al. 3 Maja 4
ZENIT Ostrowiec Św., ul. Polna 46, tel. 627 372
DOMINIK Pionki, ul. Popiełuszki 2/58
DOM KSIĄŻKI Piotrków Tryb., ul. Słowackiego 1, tel. 647 08 34
U EWY Piotrków Tryb., ul. Słowackiego 8/10
EXLIBRIS Radom, ul. Chrobrego 52
PIAST Radom, ul. Mieszka I 1
WIEDZA Radom, ul. Struga 27
IM. MALCZEWSKIEGO Radom, ul. Struga
ALFA Radom, ul. Traugutta 12
ATENA Radom, ul. Traugutta 35
SONET Radom, ul. Żeromskiego 27
SONET Radom, ul. Żeromskiego 36
DOM KSIĄŻKI Radomsko, ul. 3 Maja 10, 683 24 11
VARIA Sieradz, ul. Jana Pawła II 63, tel. 822 55 56
RÓŻA Sieradz, Rynek 19, tel. 822 57 37
E. i A. BERKOWICZ Sitkówka-Nowiny, ul. Parkowa 52
A. KWIATKOWSKA Skarżysko Kam., ul. Legionów 107
ATENA Skarżysko Kam., ul. Sokoła 18
PROMYK Skarżysko- Kam., ul. Solna 2
TOMIK Starachowice, ul. Niska 17
GRAF BIS Starachowice, Rynek 41
WSPÓŁCZESNA Szydłowiec, pl. Wolności 1
W RYNKU Sułejów, ul. Rynek 7, tel. 616 20 44
NUTKA Stalowa Wola, ul. Ks.Popiełuszki 7, tel. 842 28 01
STAŃCZYK Stalowa Wola, ul. Ściegiennego 32
BAJKA Tarnobrzeg, ul. Piłsudskiego 2
HALSZKA Tarnobrzeg, ul. Wyspiańskiego 2
ANTYKWARIAT Tomaszów Maz., ul. Stolarska 22, tel. 724 30 16
NEPTUN Wieluń, ul. Narutowicza 5

Sprzedaż Wysyłkowa, Hurtownia WSiP, Warszawa ul. Grochowska 21

http://sbc.wbp.kielce.pl/

OFERTA SPECJALNA

KCMB KIELCE

CENTRUM BUDOWNICTWA

KIELCE ul. Długa 30 tel. (0-41) 345-47-27, 366-49-77

STALOWA WOLA ul. Przemysłowa 11 tel. (0-15) 842-14-10, 844-60-34

Zapraszamy w godzinach 7.30-17.30, soboty 8.00-13.00

PANELE ŚCIENNE

2600x144x10 mm

11,99 Zł/m² + 22% VAT

PANELE PODŁOGOWE

na płycie MDF
1380x195 mm
ścieralność 11000 obr.

33,90 Zł/m² + 7% VAT

na płycie wiórowej
1380x195 mm
ścieralność 7000 obr.

25,30 Zł/m² + 7% VAT

RURA MIEDZIANA

Ø15
1 mm

3,79 Zł/mb + 7% VAT

Oferta ważna przy płatności gotówką tylko dla INSTALATORÓW

Oferta ważna do 12 września 1998 tylko przy płatności gotówką

1383/ke

Słowo Ludu

w prenumeracie „RUCH" SA

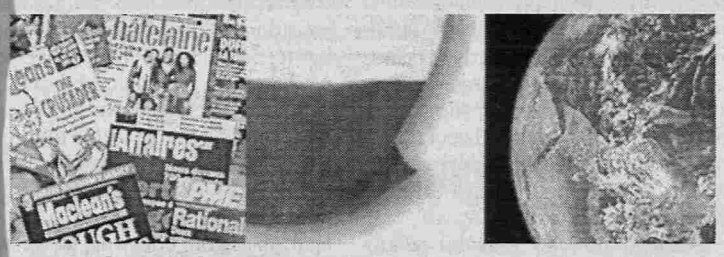

... oraz ponad 1500 tytułów prasy polskiej i z całego świata

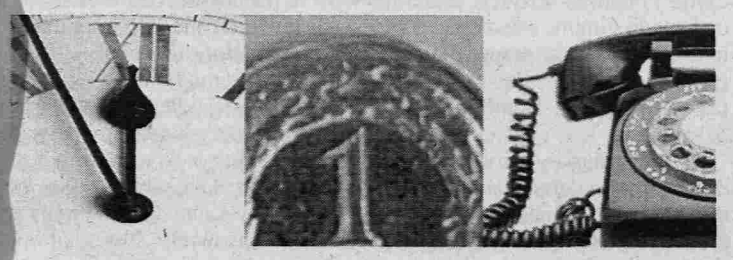

zawsze punktualnie, z gwarancją stałych cen - wystarczy jeden telefon

„Ruch" S.A. w Warszawie O/Świętokrzyski
Kielce, ul. Paderewskiego 11, tel. 345-40-19, wewn. 279; fax 345-37-12

Zespół w Skarżysku-Kamiennej, ul. Zielna 14,
tel. 51-37-83; fax 51-37-69

Zespół w Radomiu, ul. Tybla 10,
tel. 362-31-31, wewn. 228; fax 362-84-45

RUCH. ROK ZAŁ. 1918

JESIENNA PROMOCJA

STYROPIAN

- do ocieplenia ścian, stropów
- pod podłogi, „głuszący krok"

Tengger West-AWA Sp. z o.o. 25-701 Kielce, ul. Krakowska 62, tel. (041) 368-44-33, 345-13-87

394/af

Gasell Profil — SZWEDZKI KONCERN BLACH POWLEKANYCH I PROFILOWANYCH

Oferuje:
- ✔ blachy dachowe i elewacyjne
- ✔ blachy dachówkowe i trapezowe
- ✔ kasetony i kasety ścienne
- ✔ arkady i profile zakrzywione
- ✔ profile zimnogięte

39 lat doświadczeń
10 lat gwarancji
46 kolorów
6 powłok
38 profili

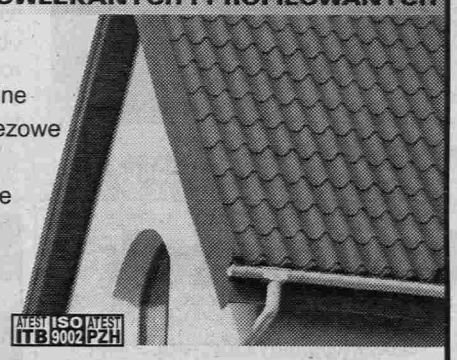

AFEST ITB ISO 9002 AFEST PZH

Gasell Profil Polska Sp. z o.o.
Oddział Kielce:
25-561 Kielce, ul. Witosa 80 (przy ul. Zagnańskiej)
tel./fax 331 88 13, tel. 0 601 333 927

Szwedzka stal - zaufaj jakości!

SPECJALNA OFERTA „Słowa Ludu"

Nasze reklamy w Katowicach, Krakowie, Wrocławiu, Poznaniu, Białymstoku i Szczecinie.

Treść reklam z ostatniego tygodnia z gazet:

„Gazeta Krakowska" - Kraków
„Dziennik Zachodni" - Katowice
„Słowo Polskie" - Wrocław
„Głos Wielkopolski" - Poznań
„Gazeta Współczesna" - Białystok
„Głos Szczeciński" - Szczecin

oraz treść ogłoszeń drobnych z ostatnich trzech numerów „Słowa Ludu" poznasz dzwoniąc: bo/tai

TELEFONICZNA AGENCJA INFORMACYJNA
tel. 94-77
http://www.tai.com.pl

Kopalnia Wapienia „Morawica" w Morawicy

ogłasza przetarg na wymianę opierzenia attyki na budynku administracyjnym Kopalni.

Nowe opierzenie należy wykonać z blachy stalowej niskofalistej powlekanej w kolorze brązowym.

Bliższe informacje na temat przetargu można uzyskać w dziale administracji, tel. (041) 344-14-01.

Oferty prosimy składać do dnia przetargu w sekretariacie tutejszej Kopalni.

Otwarcie ofert nastąpi w dniu **18.IX.1998 r. o godz. 9** w siedzibie Kopalni w Morawicy.

Kopalnia zastrzega sobie prawo swobodnego wyboru oferty lub odstąpienia od przetargu bez podania przyczyn.

1417/ke

VIESSMANN Technika grzewcza

Ekokaloria Sp.C. Technika grzewcza

- ✓ kotły stojące i wiszące firm VIESSMANN, FERROLI
- ✓ pompy, systemy kominowe firm LESZNO, GRUNDFOS, MK
- ✓ zbiorniki PE na olej opałowy
- ✓ naczynia ciśnieniowe REFLEX
- ✓ armatura firm HONEYWELL, DANFOSS, SYR, GESTRA, GLOBAL GROUP, L&G

Kompletacja dostaw, projektowanie, montaż, serwis, monitoring

Ekspozycja urządzeń w siedzibie firmy.

ZAPRASZAMY do współpracy: firmy, instalatorów, projektantów. korzystne rabaty

25-214 Kielce, ul. Hauke Bosaka 9
tel./fax: (041) 362 20 44

bo/viessman

AKPOL

OKNA DRZWI

SPRZEDAŻ NA RATY
TRANSPORT GRATIS (Kielce)

Kielce, Niewachlów I, ul. Batalionów Chłopskich 77, tel./fax 345-71-91, 345-54-27
Końskie, ul. Kielecka 3, tel. 372-32-92
Jędrzejów, ul. Strażacka 5, tel. 38-620-01

Z tym ogłoszeniem 2% rabatu

1085/JE

pia piasecki

PIA PIASECKI BRUK S.A.
ul. Pańska 84, 25-811 Kielce
tel. (041) 346 10 14

KOSTKA BRUKOWA

UNI DECOR
UNI STONE
BEHATON
FLORENDO
CLASSICO

APROBATA TECHNICZNA
IBDiM Nr AT/97-03-0244

OPRACOW. GRAF. (C) INFOMAX KIELCE

http://sbc.wbp.kielce.pl/

30 lat Elektrowni Kozienice

Turbiny nadziei

KOZIENICE. Pierwsi budowniczowie elektrowni spotkają się na uroczystościach związanych z 30-leciem Elektrowni Kozienice. Oficjalne obchody rozpoczną się w piątek, w ramach Dni Energetyka.

O cichym, ukrytym wśród lasów miasteczku zaczęło być głośno przed trzydziestoma laty. Dokładnie 2 kwietnia 1968 roku zatwierdzony został wstępny projekt budowy elektrowni w Kozienicach. W Radomiu odbyła się wtedy narada, w której uczestniczyli m.in. przedstawiciele Zjednoczenia Energetyki, Komisji Planowania przy Radzie Ministrów oraz DOKP w Lublinie.

O lokalizacji elektrowni w okolicach Kozienic zadecydowano jednak już w 1966 r. Przemawiała za tym bliskość Wisły, płaski teren oraz niskiej kategorii grunty.

Generalnym projektantem został **Damazy Laudyn** z Energoprojektu w Warszawie, generalnym wykonawcą warszawskie przedsiębiorstwo Beton-Stal, a dyrektorem budowy **Adam Biały**.

O największej wówczas w Polsce inwestycji rozpisywała się lokalna prasa. Na łamach „Słowa Ludu" w artykule „Przyszłość mierzona w megawatach" z 2 lipca 1968 r. o nadziejach związanych z lokalizacją właśnie w Kozienicach wielkiej elektrowni mówił **Piotr Urbanek**, ówczesny przewodniczący prezydium Powiatowej Rady Narodowej w Kozienicach. Nikt nie miał wątpliwości, że elektrownia to szansa dla zapóźnionego gospodarczo regionu. Że jej powstanie podniesie na znaczeniu nie tylko Kozienice, ale i województwo.

Koszt budowy elektrowni określony został na 5 mld 940 mln zł. 14 mln przeznaczono na inwestycje mieszkaniowe w Świerżach Górnych, 55 mln zł na wodociągi, kanalizację, budowę ulic, i oświetlenie oraz dom kultury. „Za 162 mln zł wybudowanych zostanie 1046 mieszkań dla pracowników elektrowni, szkoła podstawowa i przedszkola, nowy żłobek, (...) sieć wodociągowa, (...) kanalizacja, nowe chodniki i ulice" - czytamy w artykule.

15 lutego 1973 roku poinformowano: „Olbrzym rozpoczyna pracę". 29 marca „Drugi blok już po próbie generalnej". W kwietniu relacjonowano wizytę w Kozienicach przedstawicieli najwyższych władz. W grudniu: „Próbny rozruch turbiny piątego bloku przebiega pomyślnie. Dziś turbina powinna już osiągnąć 3 tysiące obrotów na minutę.

Budowę kozienickiej elektrowni wspominać będą już w piątek, 4 września, byli pracownicy podczas obchodów Dni Energetyka. Z okazji rocznicowych uroczystości wydano okolicznościowy folder „30 lat Elektrowni Kozienice 1968-1998".

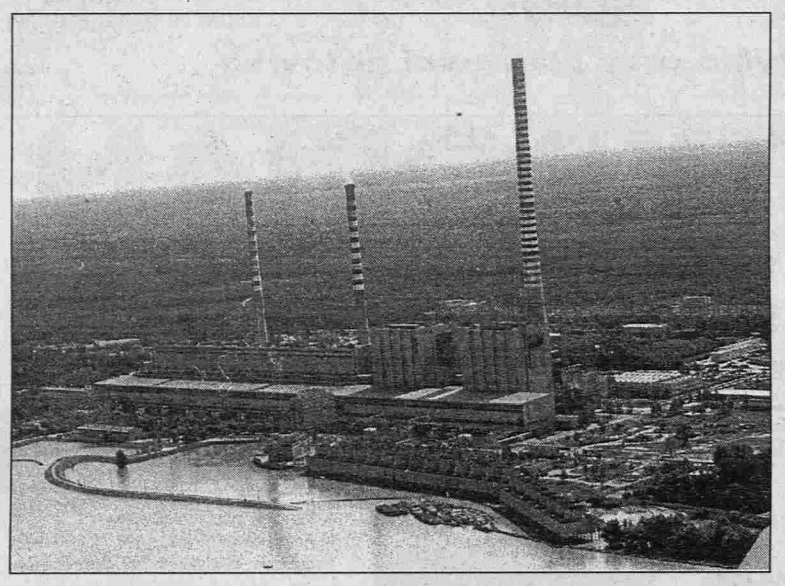

Tak z lotu ptaka prezentuje się kozienicka elektrownia.
Fot. Witold Matłok

BOŻENA SKOMOROWSKA

Pożegnanie z przedwojennym barakiem

Wszyscy pracowali, szkołę zbudowali

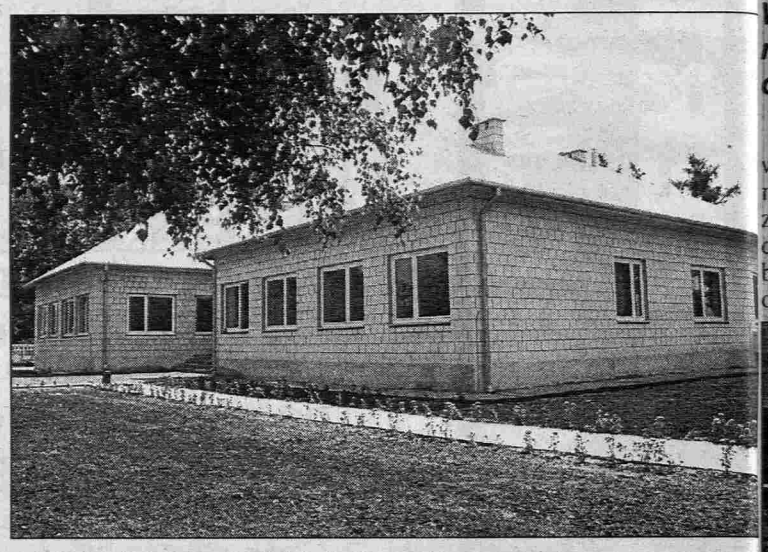

Szkoła w Myślakowicach była budowana przez cztery lata.
Fot. Marcin Skorup

MYŚLAKOWICE. Dzisiaj zostanie tu uroczyście otwarta nowa szkoła podstawowa. Najbardziej cieszą się dzieci, które dość już miały nauki w drewnianym, nie dogrzanym, przedwojennym baraku.

Budowa nowej placówki szkolnej rozpoczęła się cztery lata temu. - Było to koniecznością, gdyż ciasnota, zimno i zagrożenie pożarowe doskwierały wszystkim. Nie mogło też być mowy o dowożeniu dzieci do innej szkoły, bo wtedy musiałyby wstawać o piątej rano - mówi **Marian Kmieciak**, wójt gminy Odrzywół.

Budowę nowego gmachu szkoły prowadzono systemem gospodarczym. Pracowali wszyscy: pracownicy Urzędu Gminy, mieszkańcy i osoby skierowane do pracy w ramach robót publicznych. Powołany został także Społeczny Komitet Budowy Szkoły.

- Dowóz piasku, żwiru oraz rozładowywanie materiału zorganizowali mieszkańcy. Oni także przekazali drewno na dach - mówi wójt. - Musieliśmy budować szkołę na raty, sukcesywnie oddając poszczególne segmenty budynku. Chodziło nam o równomierne rozłożenie wydatków.

Część pieniędzy na budowę przekazało Kuratorium Oświaty, pomógł także Europejski Fundusz Rozwoju Wsi. Pozostałą kwotę wyłożyła gmina. Łączna wartość całej inwestycji wyniosła około 900 tys. zł.

Obecnie do nowo wybudowanej szkoły uczęszcza 74 dzieci z Myślakowic, Myślakowic Kolonii, Dąbrowy, Różannej i Łęgonic Małych.

- Dla mieszkańców okolicznych miejscowości szkoła to nie tylko miejsce nauki, ale także jedyna placówka kulturalna w okolicy. Przychodzą tutaj na spotkania, występy szkolnego teatrzyku, które odbywają się w świetlicy - dodaje M. Kmieciak.

W przyszłym roku w szkole w Myślakowicach ma być zorganizowana kolonia letnia dla około 100 dzieci. - Sprzyja temu położenie szkoły, gdyż w niewielkiej odległości od niej płynie Pilica. Dzieci, które tutaj przyjadą na letni wypoczynek, na pewno będą zadowolone. Dla szkoły zaś to możliwość uzyskania dodatkowych środków finansowych - stwierdził wójt.

(ilo)

Oczyszczalnia za rok

ODRZYWÓŁ. Gmina rozpoczyna budowę oczyszczalni ścieków. Inwestycja ma być zakończona pod koniec przyszłego roku.

W ubiegłym tygodniu władze gminy Odrzywół podpisały umowę na budowę oczyszczalni ścieków. Będzie to obiekt wzniesiony według technologii szwedzkiej firmy Flygt. - Jej atutem jest to, że zajmuje niewiele miejsca, może być rozbudowana i jej parametry są zgodne z wymogami Unii Europejskiej - mówi **Marian Kmieciak**, wójt gminy Odrzywół.

Przetarg na jej wykonanie wygrała firma z Radomia. Inwestycja będzie kosztować 1,2 mln zł, zaś zakończenie prac przy budowie zaplanowano na koniec przyszłego roku. Natomiast rozruch oczyszczalni ma nastąpić w 2000 roku.

- Jednocześnie musimy wykonać kanalizację. Przygotowano już dokumentację i niebawem zostanie ogłoszony przetarg na wykonanie robót - dodał wójt.

(ilo)

MANEX
WYROBY HUTNICZE
SKŁAD FABRYCZNY
Radom, ul. Lubelska 87
tel./fax 365-14-59

Kolejki nie będzie

IŁŻA. - Nie ma szans na ponowne uruchomienie połączenia kolejką wąskotorową Iłży ze Starachowicami - powiedział nam Jan Pietrzak, naczelnik Zamiejscowego Wydziału Kolei Dojazdowych w Chełmie.

Pracownicy ZWKD przeprowadzili sondaż na temat zainteresowania transportem kolejką wąskotorową. Okazało się, że jest bardzo niewielu klientów korzystanie z przewozów towarowych i turystycznych.

- Uruchomienie połączenia Iłża - Starachowice byłoby nieopłacalne - przyznał J. Pietrzak. - Kilkakrotnie występowaliśmy do samorządów o przejęcie w zarząd kolejki wąskotorowej. Zamierzamy ponownie zwrócić się z tym pomysłem do władz Iłży i Starachowic.

Jak powiedział nam J. Pietrzak, dodatkowym problemem jest brak taboru. Po zawieszeniu kursowania kolejki wąskotorowej, wywieziono go bowiem ze Starachowic.

(jas)

Autobusem do Skrzyńska

W związku z uroczystością koronacji obrazu Matki Boskiej Staroskrzyńskiej w najbliższą niedzielę, 6 bm., PKS uruchamia siedem dodatkowych kursów autobusów do Skrzyńska.

O godzinie 8 rano wyjadą z Radomia cztery autobusy: przez Przytyk, Wrzos i Wir; przez Domaniów i Rdzuchów; przez Rogową, Konary i Komorów a także przez Wolanów i Wieniawę. O tej samej porze wyruszy autobus z Chronowa przez Łaziska i Mniszek, zaś z Nowego Miasta przez Odrzywół, Klwów i Sady o godz. 7.45. Natomiast o 7 odjedzie autokar z Gozdu Białego przez Błotnicę, Przytyk, Wrzeszczów, Mokrzec i Potworów.

Autobusy w drodze powrotnej ze Skrzyńska odjadą o 15.30.

Dodatkowych informacji udziela radomski PKS pod nr telefonów: 36-26-776 lub 326-11-54 wew. 126.

(ilo)

Do muzeum trafiły dokumenty, fotografie i odznaczenia

Pamiątki po bohaterze

IŁŻA. Rodzinne pamiątki po znanym przedwojennym działaczu niepodległościowym Adamie Szymańskim zostały przekazane przez syna Janusza do Muzeum Regionalnego w Iłży. Znalazły się wśród nich m.in. odznaczenia i grypsy pisane z więzienia.

Adam Szymański był legionistą i uczestnikiem wojny polsko-bolszewickiej. Służył w I batalionie telegraficznym w 1. Pułku Łączności. W czasie walk został odznaczony unikatowym krzyżem „Gwiazdą rycerzy śmierci" oraz „Krzyżem zasługi". Po zakończeniu wojny powrócił do Iłży. Był szefem komórki Polskiej Organizacji Wojskowej i naczelnikiem Ochotniczej Straży Pożarnej w Iłży. Po wybuchu II wojny światowej A. Szymański wstąpił do Związku Walki Zbrojnej. W czerwcu 1940 roku hitlerowcy aresztowali dziesięciu mieszkańców Iłży, zaangażowanych w ZWZ. Wśród nich znalazł się również A. Szymański. Zatrzymanych więziono początkowo w Wierzbniku, a następnie przetrzymywano ich w budynku szkoły w Skarżysku-Kamiennej.

A. Szymański przysłał do żony Marii 11 grypsów. W listach prosił o jedzenie, leki, odzież. Podtrzymywał ją również na duchu: „Maryśko! Bądź dobrej myśli. Staraj się. Adam". Ostatni z grypsów napisał w dniu swojej śmierci.

29 czerwca 1940 roku Niemcy wywieźli grupę 760 osób (m.in. dziesięciu iłżan, a wśród nich A. Szymańskiego) przetrzymywanych w Skarżysku-Kamiennej do pobliskiego lasu. Tam wszystkich rozstrzelano.

Janusz Szymański, syn Adama, przekazał Muzeum Regionalnemu wszystkie grypsy, odznaczenia ojca, legitymacje (m.in. prawo jazdy) oraz dokumenty Ochotniczej Straży Pożarnej w Iłży, które pozwolą przygotować wystawę poświęconą działalności OSP w okresie międzywojennym. Do muzeum trafiły również fotografie Iłży z lat 20. i 30. (kilkadziesiąt zdjęć) i zbiór ceramiki, na który składają się wyroby garncarzy z okolic miasta.

- Dokumenty są w bardzo dobrym stanie - mówi **Barbara Adamus** z Muzeum Regionalnego. - Zbiory są skatalogowane i na pewno je wykorzystamy.

Wśród przekazanych do muzeum pamiątek po Adamie Szymańskim jest także kolekcja ceramiki spod Iłży.
Fot. Jerzy Stobiecki

JERZY STOBIECKI

http://sbc.wbp.kielce.pl/

W tym roku konieczne były aż dwie inauguracje

Pierwszy dzwonek w nowej szkole

Wczoraj nastąpiło uroczyste otwarcie i poświęcenie nowej siedziby PSP nr 16 oraz nowo wybudowanego skrzydła budynku PSP nr 1. Zarówno uczniowie, jak i nauczyciele bardzo cieszą się z tych zmian, bo warunki do nauki ulegną znacznej poprawie.

Od wczoraj PSP nr 16 mieści się w budynku po Wydziale Ekonomicznym Politechniki Radomskiej. WE został przeniesiony do nowo wybudowanego obiektu przy ulicy Chrobrego. Część sal dydaktycznych już odnowiono. Dalszy remont potrwa około roku. Do tej pory wymieniono już instalacje: sanitarną i elektryczną, okna oraz część posadzek.

Otwarcie szkoły poprzedziła msza, której przewodniczył biskup **Stefan Siczek**. Uroczystego przecięcia wstęgi dokonali pospołu poseł **Jan Rejczak**, prezydent Radomia **Ryszard Fałek** oraz **Małgorzata Nawrot** z Kuratorium Oświaty.

Uroczysta akademia zainaugurowała rok szkolny w PSP nr 16

Początki istnienia szkoły sięgają czasów panowania cara Mikołaja II. W 1913 roku utworzono w Radomiu jednoklasową placówkę oświatową dla 50 dzieci.

- Mimo wielokrotnej zmiany siedziby nasza szkoła funkcjonowała nieprzerwanie. Możemy się więc poszczycić wieloletnią tradycją - mówi **Tomasz Gogacz**, dyrektor PSP nr 16.

Warto nadmienić, że placówka ta znajduje się w pierwszej dziesiątce radomskich szkół pod względem wyników dydaktycznych i osiągnięć uczniów.

Wczoraj nastąpiło także uroczyste otwarcie nowo wybudowanego skrzydła PSP nr 1. Poświęcenia obiektu dokonał biskup **Edward Materski**. W uroczystości wzięli także udział prezydent Ryszard Fałek i wiceprezydent **Mariusz Brymora**, przedstawiciele Kuratorium Oświaty oraz licznie zaproszeni goście.

W nowym skrzydle mieści się dziewięć przestronnych sal lekcyjnych, świetlica oraz szatnie. Całość inwestycji kosztowała 2,4 mln zł. W październiku będzie gotowa odnowiona jadalnia z zapleczem kuchennym, a za dwa miesiące sale: gimnastyczna i komputerowa.

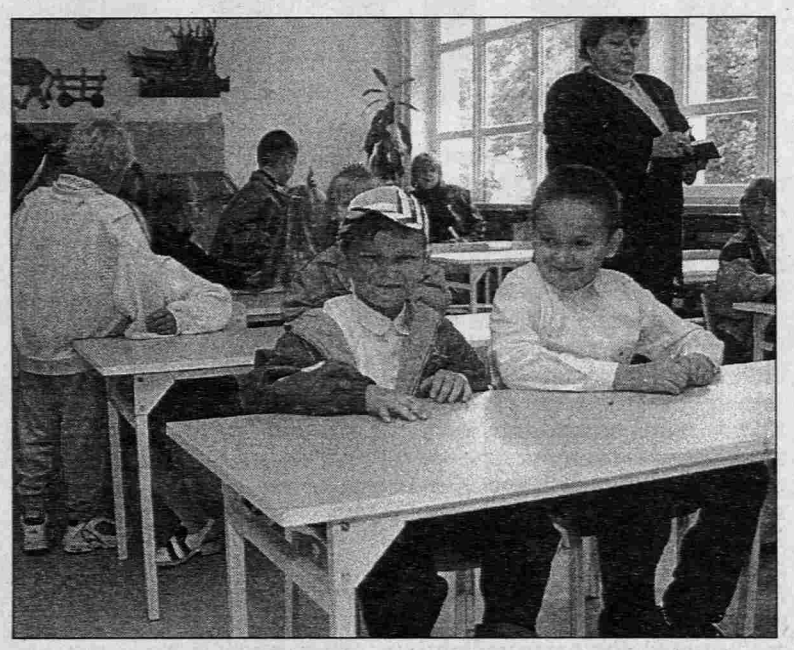

Tych dwóch uroczych maluchów usiadło wczoraj w ławkach rozbudowanej PSP nr 1. Fot. Marcin Skorupa

- Warunki nauki uległy radykalnej poprawie. Mamy nadzieję, że po skończeniu remontu nasza szkoła będzie jedną z nowocześniejszych w mieście - powiedział **Romuald Lis**, dyrektor PSP nr 1.

ILONA JUSZCZYK-PECKA

Kusturic i Bregovic w kinie „Hel"

Dwaj filmowcy z Sarajewa

Na „Wieczory z muzyką Goran Bregovica" zaprasza kino „Hel". Wielbiciele talentu byłego rockmena z Sarajewa będą mogli zobaczyć m.in. „Underground", „Arizona Dream" i „Królową Margot".

We wrześniu Goran Bregovic ze swoim „Wedding & Funeral Band" po raz kolejny przyjedzie na koncerty do Polski. W Warszawie zagra 27 września w Sali Kongresowej. Polska jest jednym z przystanków na trasie promującej nową płytę Bregovica - „Ederlezi".

Zanim zajął się muzyką filmową, Goran Bregovic przez 15 lat był liderem najsłynniejszej jugosłowiańskiej grupy rockowej - „Bijelo Dugme". Do filmu trafił, jak twierdzi, przez przypadek. Namówiony przez swego przyjaciela reżysera **Emira Kusturicę** zgodził się napisać ścieżkę dźwiękową do jego obrazu „Arizona Dream". Obaj pracowali akurat w Paryżu, gdy w Jugosławii wybuchła wojna. Z dnia na dzień obaj stracili nie tylko ojczyznę, ale i cały majątek. - Wpadłem w panikę. Bałem się, że umrę z głodu w obcym świecie - wspomina Bregovic. - Zacząłem dużo pracować. Przez pierwszych kilka lat wojny zrobiłem muzykę do dziesięciu filmów i wielu reklamówek - perfum „Paco Rabanne", margaryn, olejów, wody „Evian"... Dzisiaj już nie muszę dla pieniędzy robić rzeczy, których normalnie bym nie robił.

W czasie wojny nie opowiedział się po żadnej ze stron. - Mój ojciec jest Chorwatem, matka Serbką, żona Muzułmanką. Musiałbym zastrzelić część swojej rodziny, gdybym stanął po którejś ze stron. Podobnie jak Kusturica staram się robić coś, z czego wszyscy - Serbowie, Chorwaci, Muzułmanie - będą mogli pewnego dnia być dumni.

Emir Kusturica wyspecjalizował się w tworzeniu filmów „festiwalowych". Mało który reżyser w wieku 43 lat może się poszczycić taką ilością trofeów. Już za swój debiut w 1985 roku - „Czy pamiętasz Dolly Bell?" otrzymał w Wenecji Złotego Lwa. W Cannes Złote Palmy przypadły mu w udziale za „Tatę w podróży służbowej" (1985) i „Underground" (1995); „Czas Cyganów" (1989) przyniósł mu w Cannes nagrodę za reżyserię, „Arizona Dream" - Srebrnego Niedźwiedzia i Nagrodę Specjalną w Berlinie.

Muzyka Bregovica cieszy się w Polsce ogromnym powodzeniem. Kompozytor otrzymał w ubiegłym roku Machinera - nagrodę przyznawaną przez miesięcznik „Machina". Polscy widzowie równie chętnie oglądają filmy Kusturicy. Na pokazywane w sierpniu tego roku w Kazimierzu podczas Festiwalu Filmowego: „Underground", „Arizona Dream" czy „Czas Cyganów" na Mały Rynek przybyły tłumy. Jeśli ktoś nie zdążył do Kazimierza, będzie miał okazję zobaczyć filmy Kusturicy z muzyką Bregovica w kinie „Hel".

„Wieczory" rozpocznie słynne już „Welcome to Sarajewo" (25-28.09) - angielsko-amerykański film o wojnie w Jugosławii, wprowadzający w klimat obrazów Kusturicy i Bregovica. Potem będziemy mogli obejrzeć „Tatę w podróży służbowej" (28 września), „Czas Cyganów" (29 września), „Arizona Dream" (30 września) oraz „Underground" (2 października). Natomiast 1 października kino „Hel" pokaże „Królową Margot" w reżyserii Chereau'a, oczywiście z muzyką Bregovica. Kierownictwo „Helu" chce zaprosić na „Wieczory" dziennikarza radiowej Trójki - Pawła Sztompke, by opowiedział o fenomenie jugosłowiańskiego kompozytora.

Seanse rozpoczynają się o godz. 19.45. **(nika)**

Popraw kondycję i schudnij z Herbalife
Biuro w Radomiu ul. Szewska 13
Czynne codziennie 12-18, tel. 360-21-31, 318-662

Dzisiaj 2 bm. w godz. 14.30-16.00 w siedzibie naszej redakcji, przy ul. Żeromskiego 51, porad prawnych udzielać będzie Bożena Zawada.

Hobbiści na deptak

Na radomskim deptaku trwa kiermasz przyborów szkolnych. Organizatorzy zapraszają do udziału hobbistów, bibliofilów, numizmatyków i zbieraczy antyków.

- Chcielibyśmy, aby w trakcie zbliżających się Dni Radomia na naszym kiermaszu znaleźli coś dla siebie miłośnicy antyków, starych monet, książek. Namawiamy więc gorąco hobbistów do organizowania swoich stoisk - mówi **Wojciech Jabłoński**, organizator kiermaszu.

(ilo)

Pekao przeprasza klientów

Awaria bankomatu

Od niedzieli w sklepie „Żak" przy ul. Akademickiej nie można korzystać z bankomatu. Pracownik Centrum Kart i Czeków, który miał naprawić urządzenie, zjawił się wczoraj po południu.

- Dwu-, trzydniowe awarie zdarzają się niezwykle rzadko - dowiedzieliśmy się w Pekao SA, do którego należy bankomat w „Żaku". - Nie posiadamy żadnej sygnalizacji uszkodzenia. Po zgłoszeniu od klientów, usterkę potwierdzamy w warszawskim Centrum Kart i Czeków.

Wszystkie bankomaty połączone są w sieci CKiC. Przy przeciążeniu sieci zdarza się, że bankomat odmawia posłuszeństwa lub jest czasowo wyłączany przez CKiC. Jednak trwa to maksymalnie do kilku godzin. Zdaniem pracowników Pekao SA, w najbliższym czasie nie grozi nam zablokowanie wszystkich bankomatów.

(jas)

We wrześniu po pawilone zostanie tylko ślad na ziemi

Ziarno do rozbiórki

Pawilon handlowy „Ziarno" powinien zostać w tym miesiącu zlikwidowany. Po kilku latach biurokratycznych przepychanek, wojewoda utrzymał w mocy postanowienie prezydenta miasta nakazujące rozebranie nielegalnie postawionego budynku.

Obiekt przy ul. Focha powstał w 1994 roku. Inwestor zdecydował się rozpocząć budowę, mimo że nie miał wymaganych prawem zezwoleń. Pawilon wybudowano z naruszeniem planu miejscowego zagospodarowania przestrzennego i bez akceptacji wojewódzkiego konserwatora zabytków.

Od wydanej przez władze miasta decyzji o konieczności rozbiórki samowolnie zbudowanego pawilonu, właściciel odwoływał się do władz wyższej instancji, z Naczelnym Sądem Administracyjnym włącznie. Po czterech latach biurokratycznych przepychanek sprawa wróciła do magistratu.

- Wojewoda utrzymał w mocy postanowienie prezydenta o likwidacji obiektu. Pawilon potraktowany jako budowlana samowola, zostanie oczywiście rozebrany na koszt właściciela - powiedziała nam **Danuta Guzera**, naczelnik Wydziału Nadzoru Budowlanego Urzędu Miejskiego.

Rozbiórka mogłaby rozpocząć się już 4 września, ale najprawdopodobniej opóźni się. Do tej pory bowiem kilka pomieszczeń w pawilonie jest jeszcze wykorzystywanych przez najemców.

Już niebawem pawilon przy ul. Focha zostanie rozebrany. Fot. Marcin Skorupa

Jak powiedziała nam D. Guzera, w Radomiu stwierdzono w tym roku jedenaście przypadków, gdzie obiekty zostały zbudowane nielegalnie. Wszystkie, podobnie jak „Ziarno", zostaną rozebrane na koszt właściciela. Wśród nich znajdują się budynki mieszkalne i gospodarcze postawione m.in. przy ul. Wierzbickiej, Lipowej i Nowowolskiej. W 1996 roku Wydział Nadzoru Budowlanego wydał 36 decyzji o rozbiórce samowolnie wybudowanych obiektów, w ubiegłym roku - 20.

BOŻENA SKOMOROWSKA

SŁOWO LUDU 2 WRZEŚNIA 1998 NR 203/AB

http://sbc.wbp.kielce.pl/

We wrześniu nad kieleckim zalewem spotkają się najlepsi poszukiwacze złota z kraju i goście z całej Europy

ZŁOTE PŁUCZKI

W czasie Święta Miasta, mieszkańcy Kielc mogą znaleźć nad zalewem złoto. Imprezę pod nazwą: „Złote Płuczki Kieleckie'98" organizują: Urząd Miasta, PTTK i Klub Świętokrzyski Polskiego Bractwa Kopaczy Złota. Wystartują: profesjonaliści, amatorzy, juniorzy i dziennikarze. Każdy uczestnik będzie mógł nabyć pamiątkowe grosze bite z miedzianej blachy i otrzymać okolicznościowy stempel przy stoisku Poczty Polskiej. Palbę armatnią przygotują kieleccy puszkarze. Prawdopodobnie przyjedzie także reprezentacja wojów z Chorągwi Rycerstwa Ziemi Sandomierskiej, którzy nad zalewem dadzą pokaz średniowiecznej walki.

Andrzej Urbański (w środku) po odebraniu nominacji na namiestnika Klubu Świętokrzyskiego Polskiego Bractwa Płukaczy Złota

Gorączka złota

Przeszło 200 pochylonych ludzi potrząsa sitami przy brzegu zbiornika wodnego. Ich brwi są ściągnięte, wzrok spoczywa na żwirze nasypanym do sit. Po ich czołach spływa strumieniami pot. Wszędzie panuje cisza, którą nagle przerywa krzyk kobiety, rzucającej się stojącemu nieopodal mężczyźnie na szyję. - Mam, mam znalazłamzłoto. - Takie sytuacje często mają miejsce na corocznych Mistrzostwach w Płukaniu Złota w Złotoryi.

Już po raz piąty mistrzostwa w tej dziedzinie odbyły się w tym śląskim miasteczku. Trwały 48 godzin, uczestników było 230, a widzów około 20 tys. Każdy może wziąć udział w takich zawodach. Są cztery kategorie płukaczy: amatorzy, profesjonaliści, weterani oraz juniorzy. Każdy zawodnik ma odmierzoną odpowiednią ilość żwiru - zazwyczaj jest to 20 kilogramów. Do niego dosypywane jest od 4 do 12 ziarenek złota. Liczbę tą znają tylko jurorzy. Zwycięzcami są ci, którzy w najkrótszym czasie odnajdą, jak największą liczbę grudek złota. Za każde zgubione ziarenko poszukiwacz ma doliczane do swojego czasu pięć minut karnych.

W kapeluszach i traperach

Płukaczy rozpoznać bardzo łatwo. Najczęściej ubrani są w kraciaste koszule, kamizelki i ciemne spodenki lub podwinięte dżinsy. Na nogach noszą kalosze lub górskie trapery. Okryciem głowy jest obowiązkowo kapelusz z wymyślnym piórkiem.

Narzędziami, dzięki którym oddzielają złoto od żwiru, jest najczęściej misa. Może to być zwykła miska używana w domowych łazienkach, kuchenna patelka, a nawet samochodowy dekiel. U profesjonalistów w tej dziedzinie można podpatrzeć specjalnie do tego celu zaprojektowane rondle. Występują dwa typy mis: z płaskim dnem oraz w formie chińskiego kapelusza. Jednak żaden z zawodników nie potrafi jednoznacznie określić, które z nich jest skuteczniejsze. Liczy się końcowy efekt. Dlatego każdy płukacz ma swoją ulubioną miskę, dzięki której zwycięża.

Według przepisów światowej federacji WGA, na zawodach dopuszczalne są miski, których średnice nie przekraczają 50 cm, a ich głębokość sięga do 15 cm.

Przy przepłukiwaniu osadów najlepsze efekty dają koryta skrzynkowe. Niektórzy z zawodników robią je sami z desek lub blachy. Na dnie tego prostopadłościanu, często wielkości plecaka, płukacze robią poprzeczne progi. Dzięki tym zagłębieniom, podczas płukania, złoto oraz pozostałe ciężkie minerały gromadzą się za progami, a reszta wypływa z koryta.

Złoto jak narkotyk

W poszukiwanie bawią się całe rodziny. Również państwo Maciejakowie.

- Płukanie złota nie jest sposobem na pieniądze czy sławę. Jest to sposób na życie, na ciekawe spędzenie wolnego czasu, ale przede wszystkim jest to wspaniała zabawa dla całej rodziny - mówi **Krzysztof Maciejak**, zdobywca Pucharu Sudetów. - Płukam już od 5 lat, później dołączyła do mnie żoną - aktualna wicemistrzyni Polski, potem syn i córka. Cała nasza rodzina przygotowywuje się do Mistrzostw Świata, które odbędą się w 2000 roku w Złotoryi.

Są też tacy, których ta forma rekreacji pociąga również ze względu na ich hobby, jakim jest szukanie skarbów ziemi.

- Od prawie dwudziestu lat poszukuję piękna jakie kryje w sobie ziemia - opowiada **Jerzy Kapłon**, z opolskiego Prudnika. - Ostatnio trafiło mi się sporo pięknych agatów. A złoto? Zawsze go szukałem. Mam nawet swoje miejsca w Polsce, gdzie wystarczy dziesięć minut popracować z miską w rękach, aby znaleźć parę jego ziarenek. Nazw tych miejsc nie mogę zdradzić, bo to jakbym stracił swoje szczęście.

Z relacji zawodników można dowiedzieć się, że złote miejsca znajdują się w okolicach dolin rzecznych, w pobliżu połączeń potoków lub ich ujść do rzeki. Tam podobno gromadzi się złoto. W przypadku rzek krętych, złoto na sto procent, występuje na wypukłym płaskim brzegu. Kumuluje się za kępami, wyspami i większymi gałęziami oraz we wszystkich nierównościach w dnie strumienia. Najczęściej o odkryciu złotego kruszcu słyszy się w okolicach pomiędzy Złotoryją, Jelenią Górą, Lwówkiem Śląskim i Bolesławcem. Jednak jak zaznaczają poszukiwacze: - Złoto nie leży na wierzchu. Aby je znaleźć trzeba wkopać się w brzegi i dna potoków, przynajmniej na pół metra.

Kielecka ekipa na V Mistrzostwach w Płukaniu Złota w Złotoryi

Scyzoryki też płukają

Moda na płukanie dotarła również w Góry Świętokrzyskie. W zeszłym roku podczas dymarek w Nowej Słupi sudeccy fachowcy ze Złotoryi pokazali kielczanom jak się szuka złota w piasku.

- To nic trudnego - pouczał wtedy **Wiesław Chorągwicki** - „pierwsza patelnia Rzeczypospolitej" - jak mówią o nim koledzy. - Do tego potrzebny jest tylko kawałek nieba nad głową, płuczka i trochę piasku. Ale uwaga, z tym trzeba ostrożnie, bo wciąga jak narkotyk. Jak się zacznie nie można się oderwać.

Fachowcy ze Złotoryi skutecznie wciągnęli kielczan do zabawy. Na ostatnich Mistrzostwach Polski wystartowała silna ekipa płukaczy z Gór Świętokrzyskich. Wśród profesjonalistów 10 miejsce zajął **Wojciech Kosatka**, a 21 **Andrzej Urbański**, który po zawodach zastał uroczyście pasowany na namiestnika Klubu Świętokrzyskiego Polskiego Bractwa Kopaczy Złota.

Wysoką ósmą pozycję w kategorii wytrzymałościowej tzw. enduro zajął **W. Kosatka**, a wśród weteranów ósme miejsce zdobył **Stanisław Sułowski**. Drużynowo kielczanie zajęli 12 miejsce.

Złoto, armaty i country

Polskie Bractwo Płukaczy Złota wspólnie z Urzędem Miasta i Oddziałem Świętokrzyskim PTTK organizują 12 września „Złote płuczki Kieleckie' 98". Impreza w ramach Święta Miasta odbędzie się nad zalewem. Na zawody przyjadą najlepsi zawodnicy ze Złotoryi, która jest stolicą polskich zbieraczy żółtego kruszcu. Swój udział zapowiedzieli także goście zagraniczni: Słowacy, Czesi i Niemcy.

- Do zawodów pragniemy wystawić najlepszych zawodników z województwa kieleckiego - mówi A. Urbański, namiestnik Klubu Świętokrzyskiego Polskiego Bractwa Płukaczy Złota. - Podczas wakacji chcemy wyszkolić wszystkich chętnych, którzy zgłoszą się do naszej letniej szkółki entuzjastów tej formy rekreacji. Tworzymy ją przy współudziale Oddziału Świętokrzyskiego PTTK. Prosimy o zgłoszenia pod numer telefonu 3445914 lub do Biura PTTK przy ul. Zamkowej.

Patronat prasowy nad imprezą objęła redakcja „Słowa Ludu".

HUBERT IDZIK

Dziewczęta w średniowiecznych strojach w pochodzie Bractwa Płukaczy Złota

Zdjęcia: autor

Dwa miliony turystów zwabił na ulice dzielnicy Notting Hall trzydniowy doroczny londyński festiwal uliczny Notting Hill Carnival, będący największą tego typu imprezą w Europie. Tysiące ubranych w kolorowe egzotyczne maski uczestników zabawy przemaszerowało i tańczyło na ulicach miasta

Fot. PAP/AP

WIELKI FESTYN RODZINNY
dami
WSTĘP WOLNY WSTĘP WOLNY WSTĘP WOLNY WSTĘP WOLNY WSTĘP WOLNY WSTĘP WOLNY
WYSTĄPIĄ:
★ LOMBARD ★ T. LOVE
★ BOOM BOX ★ D. BOOMB
KONKURSY Z ATRAKCYJNYMI NAGRODAMI
SKARŻYSKO-KAMIENNA
GODZ.15.00 13.09.1998
PLAC FLORIAŃSKI
WSTĘP WOLNY WSTĘP WOLNY WSTĘP WOLNY WSTĘP WOLNY WSTĘP WOLNY WSTĘP WOLNY
SPONSOR GŁÓWNY RTL 7
SPONSOR GŁÓWNY WARKA
SPONSORZY: NASZA TV, Discovery Channel, Animal Planet
PATRONAT MEDIALNY: Słowo Ludu, dami, TOK

http://sbc.wbp.kielce.pl/

Tydzień z Terminusem w Szydłowcu

Teatr na ulicy

Przedstawieniem „Mgła" teatr z Nowej Soli zakończył występy w Szydłowcu

Osiem przedstawień ulicznych zaprezentowali mieszkańcom Szydłowca artyści z Teatru „Terminus A Qua" z Nowej Soli. Ostatni spektakl „Wariat i zakonnica" w strugach deszczu oglądało około 500 widzów.

- Jestem pod ogromnym wrażeniem. Oglądałam wszystkie spektakle, jeden był lepszy od drugiego - mówi **Agnieszka Sobutka - Klepaczewska**, instruktorka z Szydłowieckiego Ośrodka Kultury. - „Terminus" jest teatrem amatorskim, ale aktorzy, mimo swojego młodego wieku, grają jak profesjonaliści. Nie tylko ja jestem zachwycona. Wszyscy moi znajomi są podobnego zdania. Te występy należy zaliczyć do największych tegorocznych wydarzeń kulturalnych w mieście.

W czwartek aktorzy bawili szydłowiecką publiczność w zamkowym parku

Przedstawienia uliczne w wykonaniu teatru z Nowej Soli obejrzało kilka tysięcy widzów z Szydłowca, Skarżyska-Kamiennej i Radomia. Spektakle prezentowano codziennie przez 7 dni. Tematem większości sztuk były ludzkie tragedie.

- Wszystkie spektakle prezentowane w Szydłowcu tworzyliśmy sami - mówi **Edward Gramont**, kierownik teatru z Nowej Soli. - Rozpoczęliśmy od prezentacji przedstawienia „Go - Akcja uliczna", ponieważ jest to najnowsza nasza sztuka. Jej premiera odbyła się w kwietniu na deptaku w Toruniu. Pokazaliśmy w niej zachowania ludzi, którzy żyją w wielkich metropoliach. Aktorzy wykonywali pewne czynności w rytm muzyki techno. Poruszali się jak zaprogramowane roboty. To obraz ludzi zapatrzonych w cel, podporządkowanych idei władzy. Kolejne przedstawienia miały inny wymiar. Pokazaliśmy tam ludzkie tragedie we współczesnym świecie.

Występy Teatru „Terminus A Qua" zakończyły tegoroczne V Zamkowe Spotkania Teatralne. - **Edward Gramont** był przewodniczącym jury podczas czerwcowych „Zamkowych Spotkań" - mówi dyrektorka SzOK-u **Małgorzata Bernatek**. - Sam zaproponował pokazanie teatru niekonwencjonalnego, którego jest twórcą i szefem. Okazuje się, że tak pokazywana sztuka znalazła wielu odbiorców. Nie jest wykluczone, że tydzień z teatrem ulicznym na stałe wejdzie do tradycji Szydłowca i Zamkowych Spotkań Teatralnych.

Od poniedziałku teatr z Nowej Soli rozpocznie występy w Lipsku. „Terminus A Qua" powstał w 1976 r. W swoim ponad 20-letnim dorobku ma 78 premier, około 1100 sztuk, występy w ponad 120 miejscowościach w kraju, a także w Niemczech i na Łotwie.

ALEKSANDER KORNATOWSKI

Kierownik zespołu, Edward Gramont, w spektaklu „Abraxas"

Zdjęcia: M. Skorupa

Historia po kielecku

Wśród podręczników do historii dla klas IV, V i VI szkoły podstawowej, dopuszczonych do użytku szkolnego przez ministra edukacji narodowej i wpisanych do wykazu podręczników, znajdują się pozycje wydane w Kielcach i napisane przez kieleckich autorów.

Podręczniki dla klas IV i VI kieleckich autorów **Grzegorza Liebrechta** i **Jarosława Machnickiego** oraz podręcznik dla klasy V, którego autorem jest Jarosław Machnicki znalazły się na ministerialnej liście obok pozycji napisanych przez znanych historyków. Z powodzeniem jednak z nimi konkurują i cieszą się coraz większym uznaniem nauczycieli i uczniów o czym świadczy rosnąca każdego roku sprzedaż.

Nie jest sztuką napisać podręcznik. Do tego wystarczy wiedza i trochę pracy. Sztuką jest napisać taki podręcznik, z którym będą mogli pracować nauczyciele i z którego będą się chcieli uczyć uczniowie. I często tak jest, że podręcznik jest piękny, chętnie się po niego sięga, ale w trakcie nauki okazuje się, że trudno jest z niego uczyć, że układ treści nie odpowiada uczniom - mówi Jarosław Machnicki, nauczyciel historii w kieleckiej SP nr 32. Dobry podręcznik musi być przystępny dla ucznia i praktyczny dla nauczyciela. Musi zachęcić do nauki, być odpowiednio zilustrowany, podawać źródła, lekturę. Nasze podręczniki są uzupełnione zeszytami ćwiczeń z tabelami, krzyżówkami, tekstami, które trzeba uzupełnić. Teraz przygotowujemy przewodniki metodyczne do tych podręczników.

Podręczniki kieleckich autorów zyskały pozytywne opinie recenzentów: prof. dr hab. **Albina Koprukowniaka**, dr **Henryki Kaczorowskiej**, dr **Hanny Wójcik-Łagan** i dr. **Henryka Suchojada**. Na podstawie recenzji rzeczoznawców wpisano je na ministerialną listę.

Ich wydawcą jest Kielecka Oficyna Wydawnicza „MAC". **(m)**

III eliminacja Świętokrzyskiego Rajdu Samochodowego o Puchar Opel - Obręcki

Udany rajd

Samochodowe rajdy popularne zyskują sobie coraz większą rzeszę sympatyków. Na start do sobotniej, trzeciej już edycji Świętokrzyskiego Rajdu Samochodowego o puchar głównego organizatora, którym jest Salon Samochodowy Opel - Obręcki w Kielcach, zgłosiło się czterdzieści załóg.

Biuro zawodów i start zlokalizowany został na parkingu przy ulicy Wesołej, gdzie pierwsza próba sportowa tej imprezy była za razem kryterium radia „TAK". Załogi amatorskie bardzo poważnie traktują start w tej imprezie i pieczołowicie przygotowują swoje auta. Sędziowie przed startem dokładnie sprawdzali stan techniczny każdego z samochodów, aby impreza mogła być rozgrywana z zachowaniem wszelkich zasad bezpieczeństwa. Nowością w tego rodzaju imprezach była tym razem konieczność pokonywania przez wszystkich zawodników prób sportowych w kaskach.

Zawodnicy o godzinie 10.30 wyruszyli na trasę rajdu liczącą około 50 kilometrów. W trakcie rajdu mieli do pokonania siedem prób sportowych. Jedną z najefektowniejszych była próba przed Urzędem Wojewódzkim w Kielcach oraz na parkingu w Cedzynie. Pisk opon i ryk dobrze przygotowanych silników słyszalny był w sobotnie przedpołudnie także na parkingu przed Kieleckim Centrum Kultury, gdzie impreza miała swój finał i rozegrana została ostatnia próba sportowa nazwana kryterium „Echa Dnia". Nie zawiedli licznie przybyli kibice, którzy dopingowali wszystkie załogi.

Dzięki specjalnie dobranym odcinkom prób sportowych wyrównały się szanse zawodników startujących wysłużonymi „maluszkami" czy cinquecento z samochodami wielokrotnie przewyższającymi ich mocą. Efekt ten widoczny był w wynikach końcowych rajdu. Pierwsze miejsce w klasyfikacji generalnej przypadło załodze **Andrzej Szymański - Bartosz Gierszewski** (fiat cc sporting turbo), pozycja druga - załodze **Hubert Dzianok - Magdalena Karczewska** (fiat 126p), a trzecia lokata - załodze **Cezary Ciszek - Szymon Baumel** (audi quattro 2,2).

Głównym organizatorem imprezy był Salon Samochodowy Opel - Obręcki. Imprezę sponsorowały firmy: „Mobil 1", „Stomil Olsztyn", „Amtra Ltd", „Dodoni", „Blaupunkt", „Quantum"," HBM tuning center", „Bratek", „Wyższa Szkoła Dziennikarska w Kielcach", „TFL", „Prestige", Kredyt Bank PBI S.A.", „Europejski Fundusz Leasingowy", „Studio 99" i Zakład Blacharstwa i Lakiernictwa Samochodowego Tomasz Paw. **(krak)**

Jedna z prób eliminacji

http://sbc.wbp.kielce.pl/

AUTO-MOTO

0-601-646-274 Kupię auto powypadkowe, skorodowane.
GL314

0-90-267-238 KUPIĘ auto do remontu.
GL315

0-90-615-163 KUPIĘ auto zniszczone.
GL316

041/343-17-57 AUTOALARMY, immobilisery „Blaupunkt", centralzamki.
GL274

041/344-85-25. MOTOART: silnikowo-podwoziowe, zachodnie.
DG970

041/362-00-29 AUTA NA GAZ. KIELCE, PAKOSZ 53. RATY.
DE5914

0601-617279 Kupię auta zniszczone, spalone.
DE6253

090-267238 - kupię auto rozbite.
DE6252

345-16-29
MOTOMARKET
AUTOCZĘŚCI
BEZPŁATNA WYMIANA AMORTYZATORÓW
Jagiellońska 23.
GL291

AKCJA LETNIA
AMORTYZATORY BOGE SACHS
BEZPŁATNA WYMIANA.
KiM, Kielce, Słowackiego 6,
361-61-06, 344-23-73.
DG966

PRESTIGE
AUTOALARMY
041/344-99-73
DE6306

AA autoalarmy, Immobilizery, radioodtwarzacze, głośniki, najlepiej, najtaniej. Kielce, 344-29-67.
MJ139

AAUTOGAZ montaż, gwarancja, raty. Chrobrego 40, 041/345-01-40.
DE4051

ALUFELGI, opony - raty. Prostowanie i renowacja felg. Warszawska 170, 332-22-12.
MJ122

AMORTYZATORY - opony - akumulatory - alufelgi - tłumiki. Serwis. Raty. Tel. 048/362-68-89.
GW542

AUTO - RADIO. „Wibtronic" Kielce, Paderewskiego 22.
GA1357

AUTO - SZYBY. Kielce, 361-57-17.
GA1345

AUTO - skup aut powypadkowych, spalonych, 0-601-646274.
DE6254

AUTOSZYBY. „Autofenix" Kielce, Wrzosowa 25 361-61-71. Radom, Dębowa 4 362-60-15. Szewce 39 k. Kielc 346-52-05.
GA1344

DŁUGOSZ - AUTO - CENTER. Autoryzowany serwis blacharsko-lakierniczo-diagnostyczny osobowych, autokarów. Gwarancja do 5 lat. Bezpłatne holowanie. Odświeżanie lakieru. Suków-Papiernia 307-34-75, 307-35-12. Hurt - detal części. Sobieskiego, 361-52-74.
AA680

FORD - części zamienne. Kielce, Górników Staszicowskich 15, 34-502-52.
GA1349

HAKI holownicze. 041/361-57-04.
DE5643

NAPRAWY silników. 041/34-511-10.
DE6711

SKUTECZNE zabezpieczenie samochodów Auto-Blok 10 lat gwarancji. 041/331-13-66.
DE5792

TŁUMIKI, katalizatory. Kielce, Bodzentyńska 13. 344-32-76.
DE5571

BUDOWNICTWO

366-19-17. BRAMY AUTOMATYCZNE, ogrodzenia.
AA703

368-47-13 BRAMY AUTOMATYCZNE, szlabany. Napędy. Ogrodzenia ozdobne. ROAN - Kielce, Curie-Skłodowskiej 62.
GL289

- OCIEPLENIA
- WYPRAWY ELEWACYJNE
- STYROPIAN
- SIDING
- DACHY

SKŁAD FIRMOWY,
Zagnańska 84 (baza PKS),
090-66-94-45.
DE6039

WALEC DROGOWY STATYCZNO - WIBRACYJNY
O CIĘŻARZE 11 TON
OFERUJEMY NA WYNAJEM
„BUDWOJ" PIŃCZÓW
NOWOWIEJSKA 52
TEL. 041/ 35-722-94.
DE6581

ALUCO - płyty poliwęglanowe (LEXAN, MARLON), PCV (faliste, trapezowe), świetliki dachowe (projektowanie, montaż). Kielce, Zagnańska 232, 362-48-45.
GL298

„BRAMSTAL" - BLACHY SZWEDZKIE - trapezowe (19,63), dachówkowe (22,43). Ocynkowane (11,21), powlekane, płaskie, trapezowe - na wymiar.
GL276

„BRAMSTAL" - OKNA drewniane, PCV - promocja 4proc. Bramy: polskie (588,00), niemieckie (766,00), drzwi wewnętrzne.
GL277

„BRAMSTAL" - RYNNY (PLASTMO, GAMRAT), płyty ONDULINE, styropian. Kielce, Witosa 72B, 331-49-62.
GL278

BRAMY na 100 lat - HORMANN, garażowe, przemysłowe, drzwi, bramy wjazdowe, napędy, maszty flagowe. Kielce, Dymińska 18, 090-33-67-79, 041/361-04-63.
DG959

CENTRUM OGRODZEŃ „METALCRAFT". Bramy: amerykańskie segmentowe (1429,00) - 10 lat gwarancji; uchylne, przesuwane automatyczne, 041/361-52-00.
DE6290

CENTRUM OGRODZEŃ. Siatki. Bramy garażowe (580,00). Krakowska 261, 368-32-15.
GL282

„FLOOR" - parkiety od 20 złotych, mozaiki, panele HDF, PCV; kleje, lakiery, schody. Kielce, Zagnańska 232, 362-46-76.
AA733

FOLIA
dachowa
budowlana
ogrodnicza
stretch
Ceny producenta. Polskie atesty. „XL"
Kielce, Domaszowska 115, Rolna 8,
tel. 34-493-97, 368-08-79.
GA1355

GLAZURA, TARAKOTA (rewelacyjny wybór płytek podłogowych, ściennych i gresów). BELPOL - bezpośredni importer, Kielce, Górników Staszicowskich 18, 346-43-35.
GL253

HURTOWNIA „Techsan". Ceramika sanitarna, wanny, kabiny.
GL280

HURTOWNIA „Techsan". Instalacje miedziane, stalowe, PCV.
GL281

HURTOWNIA - „Techsan". Grzejniki aluminiowe. Kształtki styropianowe - TERMODOM. Kielce, Kolberga 17, 345-24-81 wewn. 328. Upusty, rabaty.
GL279

INSTALACJE - polipropylen - rury, kształtki. „Hurtownia", Robotnicza 10, 041/362-38-73.
DE6098

„KRYLAMEX" - wtryskowe ocieplanie domów pianką krylamitową. 041/311-70-16, 090-336-674.
DG1002

NAJTAŃSZE SZKŁO budowlane. Hurtownie - Kielce - Księcia Poniatowskiego 27, tel. 361-08-77; Radom - Wierzbicka 26/44, tel. 362-51-59.
AA664

NAJWIĘKSZA kielecka hurtownia płytek ceramicznych, elewacyjnych, gresów- 700 wzorów. Import, raty. Ul. Cedro Mazur 7 (Cedzyna, cmentarz) 041/368-01-65. Sklep: Szydłówek Górny 4 (róg Warszawskiej) 041/368-60-86.
DE4998

OKIENNE PARAPETY, rolety antywłamaniowe. ALUTECHNIKA, 346-30-43.
GL285

OKLAND - OKNA, drzwi, okiennice PCV w systemie KOMMERLING. Produkcja, sprzedaż, montaż. Kostomłoty I 262, 041/303-16-57.
DN356

OKNA „ELMIX" - ALUMINIUM, PCV (zbrojone); parapety. Grunwaldzka 28, 345-18-60.
GL301

OKNA „PANORAMA", „STYL 2000", dachowe - „FAKRO". Drzwi wewnętrzne, zewnętrzne, PCV, aluminium, rolety, parapety. „DROKPLAST". Kielce, Nowa 5, 361-71-90, 361-88-52.
DG958

OKNA PCV, tarasy, balkony, werandy. Sprzedaż - montaż - doradztwo. 041/368-95-74, 090-336-460.
DE6701

OKNO S.C. - producent okien PCV - niemieckie systemy THYSSEN. Każdy wymiar. Mikrowentylacja gratis. 041/346-19-17, Kielce, Łódzka 308; 048/365-52-32 Radom, Lubelska 83.
GL304

PARAPETY z konglomeratu marmurowego - producent, sprzedaż „od ręki", różne wymiary. Kielce, Domaszowska 49, 041/343-07-02.
DG996

PARKIET, panele podłogowe i ścienne, listwy, kleje. „Rembudex", Kielce, Górna 20, 368-20-79. Raty, transport, upusty. LETNIA PROMOCJA.
MJ120

SIPOREKS „60" od 3,40 zł/szt, (z dostawą). Kielce, 041/331-72-81.
DE6569

TARTAK - więźby dachowe, tarcica. „Stolmark-Plus", Ściegiennego 159, 041/368-71-89.
DE6421

TARTAK - więźby dachowe, tarcica. Strawczyn 041/30-38-026, 090-264-805.
DE6764

TERIVA - tanie stropy. Niestachów 301, 090-368-832.
DE6423

DRZWI ANTYWŁAMANIOWE

0% reklamacji! GERDA, Osobna 6. 361-60-46.
GL302

DEALER GERDA - OPTIMA, 343-14-35, 343-13-36.
GL303

KSEROKOPIARKI

041 34-420-32. AKAPIT.
BR249

SZYBY ZESPOLONE

KIELCE, Os. Na Stoku 118"b", 332-56-37.
DG974

SZKOLENIE PSÓW

OŚRODEK szkolenia psów. 34-224-99.
AA722

KLIMATYZACJA

KLIMATYZATORY chłodzące - grzewcze, wentylacja, wentylatory, kurtyny powietrzne. „Aquaklim" Kielce, Massalskiego 14, 368-86-00.
DG954

KSEROKOPIARKI, FAXY

CANON - sprzedaż, serwis. TOP SERWIS, Sandomierska 106, 343-13-31.
DN324

KUPNO

AUTA rozbite, spalone. 090615163 - Kielce.
DE6256

AUTA zniszczone - do remontu, na części. 0601646274.
DE6257

AUTO powypadkowe, skorodowane. 090-267238 - Radom.
DE6255

PALETY EURO - (używane, nowe). 041/366-45-06, 0601-52-62-82.
DE6097

ZŁOM, makulatura. Kielce, Kolberga 2, 346-22-85.
DE5171

LOKALE

041/343-13-17 NIERUCHOMOŚCI.
DE6333

041/344-22-48 Agencja LOKUM.
DE6761

344-30-03 FAKTOR - mieszkania bezczynszowe - Telegraf, Targowa.
LA444

344-30-03 FAKTOR. Mieszkania bezczynszowe - Telegraf, Targowa.
LA467

344-60-67 Agencja „LOKAL".
DE6572

34M - Orkana - XIp. - 43.000; M-4 - 80m Kościuszki (kamienica) 110.000 sprzedam „Kontrakt", 366-33-45, 344-32-40.
SE1128

368-08-73, „PLUS".
AA764

AD-DRĄGOWSKI, 368-24-34.
DN358

AGENCJA INTERLOCUM, Kielce, (041) 344-53-62.
GL331

AKCENT nowe mieszkania, lokale Targowa, 368-70-93.
DE6410

ATRAKCYJNE nowo budowane mieszkania: Uroczysko, KSM (garaż, raty, ulga) sprzeda „Kontrakt", 368-33-22, 344-32-40.
SE1127

BOCIANEK - 50 m kw. 68.000,-. 041/344-22-48.
DE6714

COMPLEX-DOM - nieruchomości. 041/368-43-86.
DE5744

DO WYDZIERŻAWIENIA lokal o pow. 160 m kw. na działalność usługowo-handlową, biurową. Kielce, Podkarczówka, Kryształowa 4E, tel. 366-24-06 po 15.
DE6599

DO wynajęcia M-4, lokal 820 m kw, 366-32-48.
DE6748

DO wynajęcia dwupokojowe, meble, telefon. Kielce, 366-39-72 lub 34-509-45.
DE6712

INTERLOCUM sprzeda M-3 (41 m kw.) Piekoszowska, 344-53-62.
GL333

KUPIĘ lub wynajmę M-2, M-3. Kielce, 368-25-14.
DE6707

POSZUKUJĘ kawalerki, 2 pokoje, 041/344-16-55.
DE6778

POSZUKUJĘ lokalu (centrum Kielc) - pow. do 30 m kw na działalność biurową. 041/362-11-01 po 15.
DE6746

POSZUKUJĘ lokalu handlowego w centrum Radomia, Kielc. (046) 833-98-51, (046) 832-43-71, 0601-69-22-44.
RR1693

STANCJA dla dziewczyn. Kielce, 345-02-59.
DE6779

RAN-FLEX sp. z o.o.
tel. 041/369-18-05
012/636-57-02 w. 72
012/425-35-34 w. 72
0-601-504-402
prowadzi skup olejów przepracowanych, odbiór własnym transportem.
836/ri

P.W. KOTBIS
oferuje
WĘGIEL
JUŻ OD 260,00 ZŁ/T
Hurtownia w Zajączkowie
tel. (041) 30-64-811 do 14
1325/ga

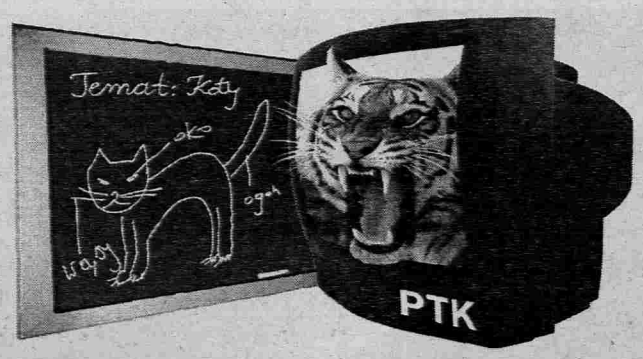

* DOTYCZY BUDYNKÓW PODŁĄCZONYCH DO SIECI PTK.
POLSKA TELEWIZJA KABLOWA
POMAGA ZROZUMIEĆ ŚWIAT
Podłącz więc PTK już dziś i pomóż swojemu dziecku poznać to co nieznane i zrozumieć to co zagmatwane
Dzisiaj możesz to zrobić ZA DARMO!*
NIE ZWLEKAJ, skorzystaj z najszerszej w Polsce oferty programów PO POLSKU!
Dla młodszych i starszych:
NATIONAL GEOGRAPHIC, QUESTV, TRAVEL, FOX KIDS, CARTOON NETWORK.
Dla starszych i młodszych:
HALLMARK, WIZJA1 (KANAŁ PREMIUM), TWOJA WIZJA, ROMANTICA, TCM, BET ON JAZZ, WIZJA POGODA i wiele innych doskonałych programów po polsku, TYLKO W PTK.
262/KJ
Polska Telewizja Kablowa
TELEWIZJA Z WIZJĄ
JUŻ DZIŚ PODŁĄCZ PTK* ZA DARMO, WYKUP MIESIĘCZNY ABONAMENT, A NASTĘPNY OTRZYMASZ GRATIS!
KIELCE
UL. Karczówkowska 6
TEL. 368-03-16
366-38-71

KUCHNIE
FORTE
promont sp. z o.o.
KIELCE
ul. Chęcińska 40A
tel. 361-63-97
1343/GA

Marco - Service
BMW
ZAPRASZA DO
SERWISU - MECHANIKI POJAZDOWEJ
SAMOCHODY ZACHODNIE I JAPOŃSKIE
KIELCE, ul. PAKOSZ 53, tel. 361-79-98 CZYNNE OD 8
WYMIANA OLEJU ZAKUPIONEGO W NASZEJ FIRMIE I KASOWANIE INSPEKCJI W BMW GRATIS
SKLEPU - CZĘŚCI DO SAM. ZACHODNICH I JAPOŃSKICH
KIELCE, ul. KARCZÓWKOWSKA 20, TEL. 3684744, TEL./FAX 3452443
CZYNNE OD 8.30 DO 16.30
761aa

http://sbc.wbp.kielce.pl/

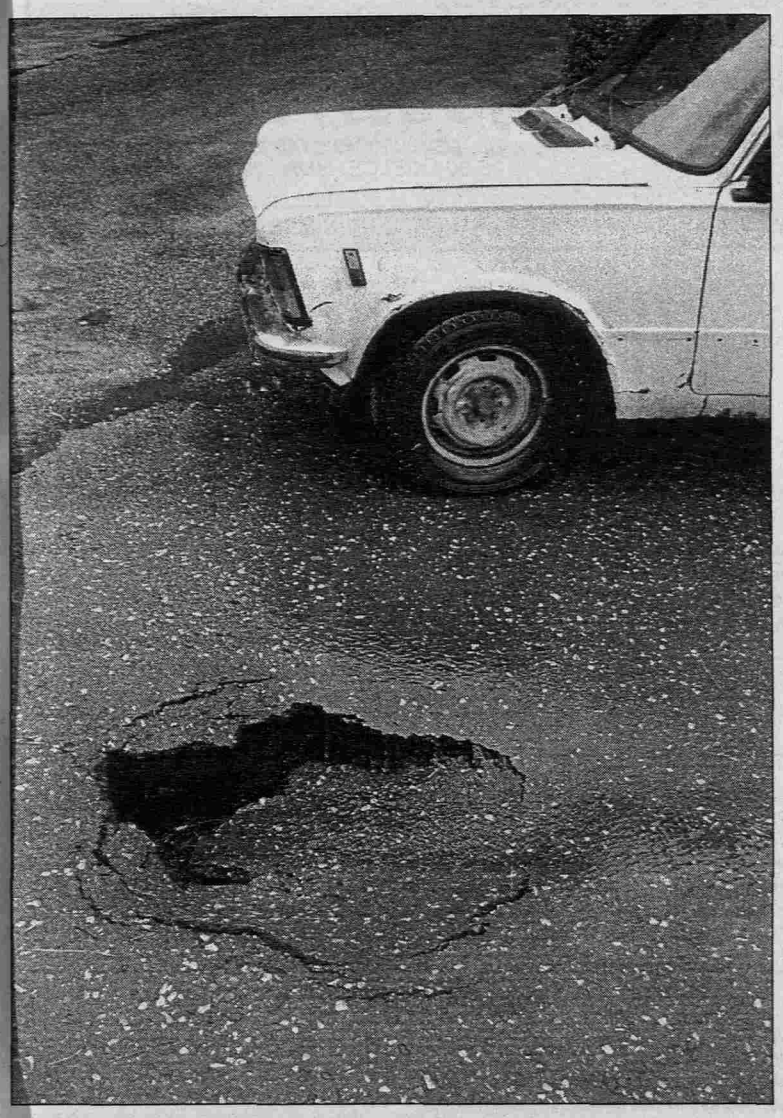

PIONKI. Osobliwy znak „stop" napotkaliśmy przy wyjeździe na ul. Kozienicką z osiedla, tuż przy restauracji „Adria". Dziurę na tej wąskiej uliczce ominąć dość trudno. Kierowca, który nieopatrznie zagapi się w dal, spokojnie może potem przeznaczyć samochód do kasacji. Wpatrywania się w dal przy wyjeździe nie polecamy rowerzystom, bo dla nich chwila nieuwagi może się skończyć nie tylko skasowaniem roweru.

(nika)
Fot. Marcin Skorupa

Co, gdzie, kiedy? Co, gdzie, kiedy? Co, gdzie, kiedy?

Dziś środa 2 września, 245 dzień 1998 roku. Imieniny Stefana i Juliana.

RADOM

TEATR POWSZECHNY IM. J. KOCHANOWSKIEGO - nieczynny.

KINA:

Atlantic - **„Godzilla"** - USA, l. 12, godz. 13.00, 15.30, 18.00 i 20.30.

Hel - **„Tarzan i zaginione miasto"** - USA, l. 12, godz. 14.00 **„Marta i wielbiciele"** - Wlk. Bryt, l. 15, godz. 16.00 i 18.00; **„Dzikie żądze"** USA, l. 18, godz. 20.00.

Resursa - nieczynne.

MUZEUM OKRĘGOWE im. Jacka Malczewskiego, Rynek 11 - „Zanim powstało miasto. Początki Radomia". „Epoka Pana Tadeusza".

MUZEUM SZTUKI WSPÓŁCZESNEJ, Rynek 4/5 - wystawa malarstwa Leonida Baulina (kolekcja własna); „Kolekcja 7".

MAŁA GALERIA FOTOGRAFII „RESURSA", ul. Malczewskiego 16 - wystawa pn. „Apostolskie podróże Ojca Świętego"; wystawa prac studentów Katedry Wychowania Plastycznego Wydziału Nauczycielskiego Politechniki Radomskiej.

„RESURSA" Wystawa z Cyklu „Dokumenty Życia" - Zofia Solarzowa „Dążenie do ideału". SALA KAMERALNA - wystawa fotografii Wojtka Moszyńskiego z Nowego Jorku pn. „Pejzaże południowo-zachodnich stanów USA".

GALERIA SZTUKI NIEPROFESJONALNEJ „RESURSA" wystawa fotografii Jagody Szwed pt. „Ziemia, woda, powietrze" oraz malowanych ręcznie chust autorstwa Marii Stępkowskiej-Szwed.

KLUB ŚRODOWISK TWÓRCZYCH „ŁAŹNIA", ul. Żeromskiego 55 - malarstwo Pawła Biernackiego.

MINIGALERIA „TALENT" - wystawa malarstwa Ireny Saładonis i Alfreda Meissnera „Natura w malarstwie".

MIEJSKIE CENTRUM KULTURY I INFORMACJI MIĘDZYNARODOWEJ, ul. Traugutta 31/33 - wystawa malarstwa Leszka Kwiatkowskiego.

MŁODZIEŻOWY DOM KULTURY, ul. Daszyńskiego 5 - wystawa prac Koła „Zręczne ręce".

GALERIA WOJEWÓDZKIEJ BIBLIOTEKI PUBLICZNEJ, ul. Piłsudskiego 12, sala 36 - wystawa fotografii „Polacy na Wschodzie" Witolda Matłoka; wystawa grafiki Jerzego Jarzyńskiego.

CK „POŁUDNIE" MAŁA GALERIA, ul. Czarnoleska 17 - wystawa fotografii „Sandomierz".

MUZEUM WSI RADOMSKIEJ czynne: wtorek - piątek w godz. 8.00-16.00. W soboty i niedziele czynne w godz. 10.00-18.00. Kasa nie sprzedaje biletów na godzinę przed zamknięciem skansenu.

Pogotowie ratunkowe - 999, straż pożarna - 998, oficer dyżurny policji - 997, komenda policji - 362-91-91, gazowe - 992, cieplne - 993, energetyczne - 991.

POLICYJNY TELEFON ZAUFANIA

Crime Stoppers - 45-25-25 (całą dobę).

DYŻURNY STRAŻY MIEJSKIEJ - 360-87-75, dyżur całodobowy - 986, INFORMACJA PKP - 363-29-50, INFORMACJA PKS - 362-67-76.

BIAŁOBRZEGI

MGOK - wystawa z cyklu „Dolina Pilicy" pt. „Przyroda". Czynne w godz. 8.00-15.00.

BIBLIOTEKA PUBLICZNA - wystawa organizowana w ramach cyklu „Dolina Pilicy" pt. „W dworkach i chatach. Przedmioty codziennego użytku".

GRÓJEC

KINO w CKR, ul. Piłsudskiego 1 - nieczynne.

GALERIA GR w Centrum Kultury Regionalnej - wystawa pt. „Miniatury" - Cezary Staniszewski, oraz Ogólnopolska wystawa malarstwa „Łowiectwo, Człowiek, Przyroda".

APTEKA, pl. Niepodległości 19 - całodobowa.

IŁŻA

MUZEUM REGIONALNE - wystawy: stała - „Dzieje miasta i regionu od czasów najdawniejszych do chwili obecnej", czasowa - „Gujana - zielony kraj". Czynne od poniedziałku do soboty w godz. 9.00-15.00.

CAFE GALERIA w Domu Kultury, ul. Garbarska 5, tel. 16-31-08 - wystawa fotografii Jana Skrzypczyńskiego pn. „Studnie. Ginące ujęcia wodne". Czynne w dni powszednie w godz. 10.00-18.00.

KOZIENICE

MUZEUM REGIONALNE, ul. Parkowa 1b, tel. 614-33-72 - wystawy: „Indianie wielkich prerii" - fotografie Leszka Opioli, „Z parzenicą w herbie", I Wystawa Środowiskowa Stowarzyszenia Twórców Sztuk Plastycznych Ziemi Kozienickiej; „Światło i cień" Józefa Wilkonia i „Kultura materialna mieszkańców ziemi kozienickiej". Czynne codziennie w godzinach 9.00-16.00.

DOM KULTURY, CAFE GALERIA - Poplenerowa wystawa fotograficzna członków Radomskiego Towarzystwa Fotograficznego. Czynna (oprócz niedziel i poniedziałków) w godz. 12.00-22.00. Wystawa malarstwa Karoliny Kalbarczyk - czynna do 30.09.98 r.

MIEJSKO-GMINNA BIBLIOTEKA PUBLICZNA - wystawa malarstwa artysty Grzegorza Szewczyka z okazji dwudziestopięciolecia pracy twórczej.

LIPSKO

KINO **„Oskar"** - nieczynne.

LIPSKIE CENTRUM KULTURY - „Ziemia Jana Kochanowskiego w fotografii" - fotogramy w technice guma z II Ogólnopolskiego Pleneru Fotograficznego. Czynne w godz. 8.00-18.00.

BIBLIOTEKA - „Wakacje z książką" - wystawa książek i fotogramów. Czynne w godzinach otwarcia biblioteki.

SZKOLNE MUZEUM WSI - czynne od poniedziałku do piątku w godz. 9.00-14.00.

PIONKI

MIEJSKI OŚRODEK KULTURY Galeria „Format" - wystawa gobelinów Haliny Organa. Czynne od poniedziałku do piątku w godz. 9.00-16.00.

PRZYSUCHA

MUZEUM wystawa: Zabytkowa architektura Przysuchy i okolic. Fotografie Barbary Polakowskiej.

SZYDŁOWIEC

KINO **na Zamku** - nieczynne.

MUZEUM LUDOWYCH INSTRUMENTÓW MUZYCZNYCH (zamek) - wystawa stała „Polskie instrumenty i kapele ludowe"; „Indianie Montanii" - ze zbiorów Muzeum Archeologicznego i Etnograficznego w Łodzi.

ZAMEK - sala SzOK - wystawa twórczości ks. Władysława Paciaka ze zbiorów Wyższego Seminarium Duchownego w Radomiu; sala biblioteki - „Kwiaty" malarstwo Ireny Gniatczyńskiej-Dulęby.

GALERIA Kaplica Zamkowa - wystawa malarstwa Pawła Biernackiego.

ZWOLEŃ

KINO **„Świt"** - nieczynne.

MUZEUM REGIONALNE - wystawa stała: „Jan Kochanowski - fakty i hipotezy"; wystawa czasowa „Zwoleński neandertalczyk". Czynne od wtorku do piątku w godz. 8.00-15.30. W soboty i co drugą niedzielę 8.00-14.00.

DOM KULTURY - Galeria Fotografii i Plastyki: Międzynarodowy Salon Fotograficzny „Małe obrazki - Small prints". Czynna od poniedziałku do piątku w godz. 8.00-20.00.

Lokalne stacje radiowe i telewizyjne

RADIO REKORD

Poniedziałek - piątek

Serwisy informacyjne co godzinę od 6.00 do 22.00 Prognoza pogody: 6.15; 7.15; 8.15; 9.15; 12.15; 16.15; 20.15. Informacje sportowe 7.10; 8.10; 9.10; 20.10; 6.00-8.00 Budzenie na zamówienie; 8.00-14.00 Rekordowe lato; 14.00-18.00 Rekord na fali; 18.00-22.00 Przebojowe lato (w środy „Muzyczny antykwariat" audycja Rafała Żuchowskiego, w piątki „Viny!" - Radiowy Klub Starej płyty - audycja Wojciecha Ozimka i Jerzego Wlazło); 22.00 - Wakacje z duchami.

RADIO RADOM

Serwis informacyjny - O każdej pełnej godzinie

6.00 Radio RADOM na dzień dobry; 6.15, 7.15 Informacje dla kierowców; 6.30, 7.30, 8.30 - Skróty wiadomości; 6.45 Przegląd prasy; 7.20 Komunikaty służb miejskich; 8.00 Telegraf poranny; 8.25 Kronika policyjna; 8.45 Sport; 9.20 Powieść; 9.35 Fakty; 10.10 Radomski Kalejdoskop radiowy; 10.15 Giełda pracy; 10.33 Informacje dla kierowców; 10.45 Płyta tygodnia; 11.10 Komunikaty, ogłoszenia reklamowe; 11.30 Konkurs; 11.45 Codzienny informator kulturalny; 12.00 Telegraf; 12.27 Informacje dla kierowców; 12.35 Temat dnia; 13.10 Giełda papierów wartościowych; 13.15 Codzienny informator kulturalny; 13.25 Porady prawnika; 13.45 Płyta tygodnia; 14.15 Komunikaty, ogłoszenia; 14.35 Konkurs; 15.10 Nasze prezentacje; 15.20 Magazyn moto; 16.00 Expres - magazyn informacyjny; 17.10 Muzyczne klimaty; 17.43 Komunikaty, ogłoszenia; 17.45 Płyta tygodnia; 19.00 Telegraf reg./kraj/świat; 20.05 Sport; 20.15 Hit - Mix /pon.-pt./ Propozycje do listy przebojów - wtorek. Radio party - sobota; 21.10 Piosenki z listów - wtorek; 00.00 - 6.00 Noc z Radiem Radom.

RADIO AVE

Wiadomości: 7.15; 8.15; 9.15; 10.15; 11.15; 13.15; 14.15; 19.15; 6.00 Rozpoczęcie dnia; 6.02 Modlitwy poranne; 6.20 Wieczorny program Radia Watykańskiego; 6.40 Religijna piosenka dnia; 6.50 Kronika wydarzeń; 7.30 Poranny Przegląd prasy; 8.05 Komunikaty; 8.45 Piosenki z listów; 9.30 Gość poranka; 10.30 „Poznajmy historię" - ks. Artur Hejda; 10.45 Program misyjny - Elżbieta Warchoł; 11.30 Biblia Lectio Continua; 11.50 Intencje do modlitwy Anioł Pański; 12.00 Anioł Pański Różaniec; 13.30 Rozmaitości Radia Ave; 13.50 Informator kulturalny; 14.05 Komunikaty; 14.30 Spotkanie z prezydentem; 15.00 Koronka do Bożego Miłosierdzia; 15.30 Program misyjny; 16.15 Wiadomości Radia Watykańskiego; 17.00 Popołudniowy magazyn informacyjny; 17.30 „Nasze zdrowie" - Katolickie Stowarzyszenie Lekarzy lub Rycerstwo Niepokalanej; 17.50 Piosenka religijna; 18.00 Msza św.; 19.30 Bajka na dobranoc; 19.45 Dobra książka; 20.00 Program Radia Watykańskiego; 20.20 Wieczór z poezją - Paweł Dycht; 20.45 Biblia Lectio Continua; 21.00 Apel Jasnogórski; 21.55 Modlitwy na koniec dnia; 22.00 Zakończenie programu.

TVK DAMI

2 września. 8.00 Muzyczna przebudzanka; 8.30 Pan Mamusia - komedia; 10.00 Teledziennik; 10.30 W sportowym obiektywie - program sportowy; 10.50 Namiętność - odc. 3 film fab.; 11.50 Bezpieczeństwo na drodze - odc. 7-8 prog. motoryzacyjny; 12.00 Raport medyczny - odc. 2 prog. edukacyjny; 12.25 Wideo wizyty - odc. 12 prog. krajoznawczy; 13.00 Oko kryształu - film fab.; 14.30 Orle gniazda - zamki jury; 15.00 Anastazja - odc. 3-4 film fab.; 15.45 Ekonomia? Nic trudnego! - odc. 3 prog. eduk.; 15.50 Bezpieczeństwo na drodze - odc. 7-8 prog. motoryzacyjny; 16.00 Kaboom Kazoom - odc. 14 prog. sport.; 16.30 O czym szumią wierzby - odc. 10 bajka; 17.00 Muzyczna Dami; 17.20 Teledziennik; 17.50 Muzyczna Dami; 18.00 O czym szumią wierzby - odc. 10 bajka; 18.30 Marsjanie do domu - komedia; 20.00 Teledziennik; 20.25 Światła odbite - film fab.; 22.00 Muzyka na dobranoc; 22.30 Teledziennik; 23.00 Namiętność - odc. 4 film fab.; 00.00. Zakończenie programu.

Radom Ogłoszenia drobne Radom

PRACA

50 osób zatrudnimy. Radom, tel. (048) 362-43-05.

41/AI

LOKALE

Poszukuję lokalu handlowego w centrum Radomia 0 601 38 15 66.

1676/RR

NAUKA

ABSOLWENCI - Elitarna Szkoła Służb Ochronnych „COBRA" ogłasza zapisy na rok 1998/99. Zapewniamy podręczniki, pracę, możliwość odpracowania czesnego. Informacje: tel. 36-213-13, w godz. 10.00-18.00.

573/GW

RÓŻNE

552/GW
Firma poszukuje
50 OSÓB Z NADWAGĄ
Tel. (048) 332-15-84

107/MO
Producent mozaiki na siatce i parkietu
ZPD Irena Gajewska
Oblas 40, tel. (048) 618-00-38
Hurtownia-Kielce ul. Łazy 37
PROMOCJA MOZAIKI - od 14 zł za 1m²

PPH „CRISS"
ZLECĘ SZYCIE CHOLEWEK
(min. 200 par/dzień)
8.00-16.00 tel. (042) 688-57-07
510/KA

SKUP ZŁOMU METALI KOLOROWYCH
Radom, ul. Sucha 15 (os. Borki)
Faktury VAT tel. 360-86-83
NAJWYŻSZE CENY W REGIONIE
Zapraszamy: codziennie 8-17, soboty 8-13
520/KA

IF Z NAMI BEZPIECZNIEJ
MONITORING
SYSTEMY ALARMOWE SEJFY KASY
INTERFACH
Radom, ul. Rynek 11 tel. (0-48) 363-89-96

BUDOWLANE

P.W. MTM PRODUCENT BLACHY DACHÓWKOWEJ I TRAPEZOWEJ
Radom ul. Limanowskiego 33
tel./fax (048) 360-11-28
530/gw

LAZUR
sklepy: Radom, ul. Przeskok 8
tel. 36-08-780 i ul. Policka 2 (os. Południe)
Farby, lakiery, impregnaty, lakiery renowacyjne, szpachle, silikony, chemia samochodowa
MIESZALNIA FARB HAMMERITE
464/KA

"SŁOWO LUDU" RADOM, ul. Żeromskiego 51, tel. 363-97-88

Gminna Spółdzielnia „Samopomoc Chłopska" w Jedlni Letnisko ul. Radomska 32

oferuje do sprzedaży:

1. Ciągnik JELCZ typ 317 rok produkcji 1986;
2. Budynek sklepu w miejscowości Kuczki Kolonia o powierzchni 94,5 m kw.; 3. Budynek restauracji „Leśna" wraz z działką o powierzchni 1772 m² w Jedlni Letnisko;
4. Punkt skupu wraz z działką o powierzchni 3200 m² w Aleksandrowie;
5. Silos na cement.

Oferujemy również do wynajęcia:

1. Magazyny w miejscowości Gózd o powierzchni 126 m kw.;
2. Magazyn w Jedlni Letnisko o powierzchni 350 m kw.

Informacji na temat sprzedaży i wynajmu udziela Zarząd Gminnej Spółdzielni „SCh" w Jedlni Letnisko codziennie w godz. 7.00-15.00. Podania z ofertą prosimy składać do 10 września 1998 roku w sekretariacie spółdzielni.

1708/RR

http://sbc.wbp.kielce.pl/

Dyckerhoff Sopro ISO 9001 ! Asortyment materiałów budowlanych dla profesjonalistów

AUTORYZOWANY DYSTRYBUTOR **JANCZK s.c.**
UL. GÓRNIKÓW STASZICOWSKICH 18
25-804 KIELCE, tel./fax (0-41) 34-504-05
351/dn

Kleje do ceramiki i styropianu, fugi, kleje białe do kamienia, wylewki samopoziomujące, kleje epoksydowe, zaprawy uszczelniające, szybkowiążące...

KIELECKA SZKOŁA JAZDY
Kielce, ul. Żytnia 1
(Hala Widowiskowo-Sportowa)
tel. 361-18-97 (9-17)

KURS PRAWA JAZDY
ABT kategorii: CDE
Rozpoczęcie kursu 10.IX.98 godz. 15.30
Rozpoczęcie kursu 5.IX.98 godz. 13
261/kj

BDK - DAEWOO LEASING
w 24 godziny
1361/ga
Kielce, ul. Piotrkowska 12,
tel./fax: (0-41) 343-06-46, 090-39-26-39

FOLIA:
* dachowa
* budowlana
* ogrodnicza
* stretch

Ceny producenta.
Polskie atesty

"XL" Kielce:
ul. Domaszowska 115,
ul. Rolna 8,
tel. 34-493-97, 368-08-79.
1356/ga

ODZIEŻ ROBOCZA

PRODUCENT - 041/306-13-50, Hurtownia - 041/346-24-64.
DE6664

GARAŻE

BLASZANE, betonowe, pawilony. Bramy: uchylne, rozsuwane. 041/361-66-92.
DE6035

MEDYCYNA

NIECHIRURGICZNE
UZUPEŁNIANIE
ZAGĘSZCZANIE
WŁOSÓW
366-37-40
AA656

ATRAKCYJNE odchudzanie (HERBALIFE). Tel. 041/343-16-59.
DN346

BADANIE włosów, 0-601-21-43-88.
SE1118

BEZOPERACYJNE leczenie kamicy żółciowej, nerkowej, prostaty, hemoroidów, łysienia. Kielce, 344-87-18 (15 - 17).
SE1117

SZKOŁA JAZDY
„RONDO"
ZAPRASZA NA:
KURS PRAWA JAZDY KAT. A, B, T
ROZPOCZĘCIE: 7.IX., godz. 16
9.IX., godz. 16
w Zespole Szkół Budowlanych,
ul. Jagiellońska 90 (obok MZK)
- własny plac manewrowy
- płatne w ratach
1034/ri

GINEKOLOG - leczenie, zabiegi, najtaniej, tel. 0601-380-958.
KA506

GINEKOLOGIA - najtaniej - 0602-76-00-83, 0602-12-58-30.
KA502

GINEKOLOGIA - najtaniej - 0602-76-00-83, 0602-12-58-30.
KA530

ŁUSZCZYCA, bielactwo. 0601-21-43-88.
SE1116

VIAGRA - 0602-117-294.
MM200

NAUKA

041/361-83-00 POLICEALNE Studium Informatyki.
DE6634

344-51-71, 366-39-95
KIELCE „OMEGA"
***
PRYWATNE STUDIUM
ARTYSTYCZNE
- PROJEKTANT MODY
- MUZYK WOKALISTA
- PLASTYK

***

- LICEA:
  - EKONOMICZNE
  - OGÓLNOKSZTAŁCĄCE
- POLICEALNE (z obsługą celną):
  - FINANSE
  - BANKOWOŚĆ
  - INFORMATYKA
  - BHP

DG874

344-74-07 EMPIK
zaprasza na:
* ANGIELSKI
* FRANCUSKI
* HISZPAŃSKI
* NIEMIECKI
* WŁOSKI

oraz
kursy językowe
PRZYGOTOWUJĄCE
DO MATURY
Z GWARANCJĄ!
GL330

AGENT CELNY kurs z licencją państwową, praca - Uniwersyteckie Centrum Szkoleniowe Radom, Kilińskiego 15/ 17, 0-48/362-65-24.
DD1364

AKADEMIA internetu, tel. 344-66-99. Kurs tworzenia stron internetowych.
RT6

ALFA: Adres - Ośrodek Kształcenia Wielozawodowego. Kielce, Ściegiennego 8 (obiekty „Błękitnych"), 34-30-438.
DE6087

ALFA: Jedyna działająca w województwie szkoła reklamy. Posiadamy własną bazę komputerową, techniczną. Przy szkole działa agencja reklamy. Posiadamy uprawnienia szkoły publicznej.
DE6083

ALFA: Jedyna w województwie szkoła detektywów i pracowników ochrony ogłasza IX nabór. Przy szkole działa agencja ochrony - możliwość pracy.
DE6084

ALFA: Jedyne działające w województwie zaoczne policealne studium bezpieczeństwa i higieny pracy. Rok i technik. Uprawnienia szkoły publicznej.
DE6085

ALFA: kursy komputerowe: Windows 95, edytory tekstów, arkusze kalkulacyjne, grafika komputerowa.
DE6088

ANGIELSKI - 345-72-88.
DE6665

ANGIELSKI, Lektorzy Anglicy
- Kursy: Standardowe, Certyfikatowe, Konwersatoria.
- Klub: Internet, Barek, Bilard, TV Satelitarna,
- Biblioteka Książek Języka Angielskiego.

Tel.: 368-15-71; 368-13-84 (10 - 20)
„PanPol", Kielce, Słowackiego 1.
AA765

ANGIELSKI, NIEMIECKI, WŁOSKI
- dorośli, młodzież, dzieci
wszystkie poziomy zaawansowania
- Certyfikaty !!!
KURSY KOMPUTEROWE
●●●
N O V U M - Sienkiewicza 59
telefon 368-30-55, 368-40-55
AA732

ANGIELSKI, NIEMIECKI, FRANCUSKI - dorośli, młodzież, dzieci. Wszystkie poziomy zaawansowania. Kurs Podstaw Księgowości z Doradztwem Podatkowym. PRO-FIL Kielce, Romualda 3, 368-17-43.
MJ137

ANGIELSKI, niemiecki intensywny III stopnie (1 rok). „Heska", 331-52-54, 344-10-14.
SE1106

CENTRUM KSZTAŁCENIA DOROSŁYCH ogłasza nabór do Liceum Ekonomicznego, Ogólnokształcącego: czteroletniego, trzyletniego (po Zasadniczej Szkole Zawodowej) Technikum Handlowego, Samochodowego, Kolejowego, Fryzjerskiego (po ZSZ) Kielce, Podklasztorna 117, 345-10-55, 0-90-249-104.
GL233

CKD ogłasza nabór do Policealnego Studium, kierunki: Turystyka (z uprawnieniami wychowawcy kolonii), Administracja (Państwowa i Samorządowa) Bankowość, Finanse, Rachunkowość (z obsługą celną), Pocztowo - Telekomunikacyjny, Kosmetyka (z masażem). Podklasztorna 117, 345-10-55, 0-90-249-104.
GL234

JEDNOROCZNE Studium Menedżerskie- specjalizacje; Marketing- Reklama, Sekretarsko- Asystencka. Krajowa Korporacja Oświatowa, Kielce, Duża 8, 344-47-95; Radom, Czachowskiego 4, 362-61-63. Praca dla wybitnych Absolwentów!
DD1406

KIELCE „OMEGA",
344-51-71, 366-39-95
* * *
SZKOŁY ZAOCZNE!

1. PODSTAWOWA
2. ZASADNICZA DWULETNIA

- SAMOCHODOWA
- KRAWIEC
- SPRZEDAWCA
- SPAWACZ

DDG980

KURSY księgowości komputerowej, COMPUTEX - Kielce, 344-32-02.
GL321

KURSY: na samodzielnych księgowych, obsługi księgowo- kadrowej firmy; służb BHP, obowiązkowe szkolenia BHP oraz komputerowe: podstawy, programy księgowe, grafika komputerowa, pakiet biurowy MS OFFICE, 362-35-07.
GA99999

MARKSOFT - kursy komputerowe, Windows, OFFICE. Kielce, 34-306-28.
DE6146

MATEMATYKA. „Logos". Kielce, 361-10-63.
DE6666

MATEMATYKA. „Logos". Kielce, 361-10-63.
DE6667

POLICEALNE STUDIUM ZAWODOWE
- SPECJALNOŚĆ:
PROJEKTOWANIE ARCHITEKTONICZNE, (PROJEKTOWANIE WNĘTRZ)
- ZAWÓD:
TECHNIK ARCHITEKT.
KIELCE, ROMUALDA 3
368-17-43.
DDG998

STUDIUM Języka Angielskiego - indywidualnie i grupowo, tel. 368-85-76, 331-75-68.
DE6583

SZKOŁY „PRO-FIL". Liceum Ogólnokształcące dla Dorosłych, Policealne Studium Zawodowe - specjalności: finanse i rachunkowość z obsługą celną i obsługą ubezpieczeń - obsługa ruchu turystycznego, kosmetyka. Technikum Fryzjerskie. Kielce, Romualda 3, 368-17-43.
DG972

SZKOŁY pomaturalne: Szkoła Artystycznego Projektowania Ubioru (dzienna, wieczorowa, zaoczna). Szkoła Aktorska i Telewizyjna „SPOT", ul. Bałuckiego 9, 30-318 Kraków, tel. 012/266-21-11.
DD1167

PRACA

ADRESOWANIE, składanie długopisów- zatrudnimy. cały kraj. Informacje bezpłatne, koperta zwrotna. Przedsiębiorstwo „Menager" 99-300 Kutno, box 107.
DD1285

AGENT CELNY kurs z licencją państwową, praca - Uniwersyteckie Centrum Szkoleniowe Radom, Kilińskiego 15/17, 0-48/362-65-24.
DD1363

CHAŁUPNICTWO. 070071-477.
DD1394

CHAŁUPNIKÓW zatrudnimy. 070071738.
DD1375

CZTERDZIESTOGODZINNY podstawowy kurs komputerowy - KKO, Radom, Czachowskiego 4, 362-61-63; Kielce, Duża 8, 344-47-75.
DD1404

DODATKOWE 1000/m-cznie. 07-007-157 4,22/min.
P143

FIRMA handlowa zatrudni absolwentów z możliwością dokształcenia. 048/36-243-05.
AI39

FIRMA leasingowa zatrudni pracowników z grupą inwalidzką do działu marketingu. 041/344-20-45.
DE6733

FIRMA zatrudni kierownika lub majstra budowy z uprawnieniami oraz murarzy, cieśle, osoby znające metodę lekką ocieplania budynków, tel. 0602-295-676 lub 361-38-37.
DE6673

ISPOL sp. z o.o. Kielce, ul. Skrajna 76 zatrudni ostrzarza - szlifierza, wymagane 10 lat pracy w zawodzie. Kontakt osobisty 3.IX.98r., godz. 9.00.
DE6732

MŁODYCH i ambitnych zatrudnimy. 048/36-24-305.
AI40

PRACA natychmiast. Informacje, Kielce, 36-11-402.
GA1337

PRACA w przetwórni warzyw w Anglii dla osób do 30 lat. Zakwaterowanie zapewnione, wyjazdy od zaraz na minimum 3 miesiące. 090-378-910.
GW571

RESTAURACJA w Szczyrku zatrudni kucharza i kelnerki. Możliwość zakwaterowania, 033/178-653.
DE6722

ZATRUDNIĘ pracowników do ociepleń. 041/368-49-09.
DE6621

ZATRUDNIĘ pracownika z praktyką w montażu ślusarki aluminiowej, 362-48-45.
GL329

OKNA URZĘDOWSKI, ORTIS BREWKAR
Drzwi PORTA
Tynki elewacyjne TERRANOVA
FACHOWE DORADZTWO
PHU „BUMAT" s.c. tel. (0-41) 346-17-47,
25-701 Kielce ul. Krakowska 62 (obok stacji CPN, przy wiadukcie)
136mj

BIURO PATENTOWE *mgr inż. RYSZARD ROSÓŁ* RZECZNIK PATENTOWY
świadczy usługi w zakresie:
- Ochrony znaków towarowych w kraju i za granicą
- Ochrony wynalazków i wzorów użytkowych w kraju i za granicą
- Zawierania umów z wynalazczości licencyjnych, know-how i cesji praw
- Zastępstwa przed urzędem patentowym i sądem cywilnym
- Zwalczania nieuczciwej konkurencji
- Ochrony praw autorskich
- Doradztwa prawnego i ekspertyz dot. efektów i wynagrodzeń z wynalazczości

KIELCE, tel./fax (0-41) 345-50-77
1015/ri

ZACZNIJ Z NAMI!!!
Efektywna i efektowna nauka języków obcych od podstaw (wykwalifikowani lektorzy, nowoczesne metody nauczania z wykorzystaniem programów komputerowych, video)
Język angielski dla młodzieży i dorosłych
Według najnowszej metody „The Natural Approach". Lektor z USA mówiący po polsku
Język francuski dla dzieci, młodzieży i dorosłych
Będziesz rozumiał, mówił, czytał i pisał w języku obcym
Zajęcia, zapisy i bliższe informacje w naszej siedzibie:
Ośrodek Wspierania Przedsiębiorczości przy Stowarzyszeniu Forum Pracodawców w Kielcach, ul. Sienkiewicza 68, II piętro, tel. 344-80-80 w godz. 10-18 od poniedziałku do piątku.
348/dn

MEBLE KOMPUTEROWE
KJK
Stanowiska pojedyncze i łączone
Kilkanaście wersji i kolorów
3 lata gwarancji
PRODUCENT
26-001 MASŁÓW II nr 1A
Tel./fax 368-55-51
KJK
DYSTRYBUTORZY LOKALNI: DEK Kielce, ul. Olszewskiego 9; ZETO-KIELCE S.A., ul.Śniadeckich 31/33; BIUROSYSTEM S.A. Kielce, ul. Żelazna 43; TOP-SERVICE Kielce, ul. Hoża 70; JAWEX Kielce, ul. Krakowska 293; OPTIMUS-ITECH Kielce, ul. Planty 4, ARMET COMPACT MEBLE Radom, ul. Kusocińskiego 23; MJ OFFICE Radom,ul. Zientarskiego 1a, BIUROMAX Radom, ul. Prażmowskiego 15, KOMPIUTERS Radom, ul. Kościuszki 6E
1115/SE

SIDING
Odporny na gradobicie
TYNK NA STYROPIANIE
OKNA PCV
AQLIN Skarżysko-Kamienna
ul. 1 Maja 105, (0-47) 514-164

ORYGINALNE ANTYWŁAMANIOWE DRZWI
GERDA
FIRMUS AUTORYZOWANY DEALER Kielce, 361-60-46
ul.Osobna 6 (obok amfiteatru)
0% REKLAMACJI

PARKIET - *grub. 20 i 22 mm, mozaikę, listwy, parapety, lakiery kupisz*
- *DĄB od 50 zł do 100 zł / 1m² z VAT*
- *JESION od 50 zł do 100 zł / 1m² z VAT*
- *JAWOR od 40 zł do 55 zł / 1m² z VAT*
- *BUK od 19 zł do 53 zł / 1m² z VAT*
- *MOZAIKA od 16 zł do 39 zł / 1m² z VAT*

w Składzie Kielce, ul. Łazy 37
tel. 345-44-84
140/M.

http://sbc.wbp.kielce.pl/

RÓŻNE

AAA LOMBARD - „U Marynarza" 368-22-42 - natychmiastowe pożyczki. Kantor „U Marynarza" 368-22-24 także w niedzielę. Informacja nocna 34-28-363.
GA1224

CHOINKI - wieńce, produkcja - sprzedaż. Kielce, Zgoda 3.
DE6640

FIRMA poszukuje 30 osób z nadwagą, 041/332-31-81.
DE5557

KREDYTY inwestycyjne, obrotowe dla osób fizycznych i podmiotów gospodarczych od 100.000. - 100 mil.zł w markach, dolarach. realne 8% - 16% bez poręczycieli. 041/369-25-03, Kielce, Śląska 7.
DE6758

LOMBARD „Karat" - pożyczki pod zastaw. Kielce, Sienkiewicza 64, 366-40-93.
GA1358

LOMBARD - pożyczki pod zastaw. Kielce, 344-22-15.
GA1346

RESTAURACJA „BRISTOL" organizuje eleganckie przyjęcia weselne. 368-11-39.
DE5993

NIERUCHOMOŚCI

041/366-05-93, 366-13-61 Świętokrzyska Giełda Nieruchomości. Kielce, ul. Sienkiewicza 67.
SE1139

ATRAKCYJNY dom w Morawicy do zamieszkania od zaraz. Tel. 0-601-39-32-64.
DE6680

SPRZEDAM dom os. „Podhale". 368-05-73 - po 20.00, 090683336.
DE6683

SPRZEDAM działkę budowlaną Domaszowice 97.
DE6767

ZDECYDOWANIE kupię dom Kielce, okolice do 150.000. „Kontrakt", 368-33-22, 366-33-45.
SE1136

OPRAWA OBRAZÓW

361-37-49 „RAMKA", Chęcińska 14.
GL318

SPRZEDAŻ

AKCESORIA meblowe. 041/345-70-30 Hoża 40.
DDE6542

0-41/343-18-81 siatki plastikowe, metalowe, ogrodzeniowe, sto wzorów.
GA1341

041/361-88-96, 0602-310-108 OPONY max. 3-letnie, FELGI, ALUFELGI. Kielce, Tarnowska 32 (Auto-gas).
DE6645

126P (1990), lekko skorodowany. Pilne, 041/387-12-11.
DE6602

„AGROKOP" - części zamienne do koparek. 041/362-67-36, Zagnańska 226.
DE6663

ALFA ROMEO 164 T.SPARK (1988) 2l, benz., 148kM metalik, hak, Kielce, 331-55-04.
DE6768

AUDI 80 (1987), 34-65-233.
DE6675

AUTO-CRAFT - AUTOKOMIS (sprzedaż, gotówka, raty). Kielce, Cedzyna, 302-22-45.
GL284

BMW 316 - 1.8 (85/86). 041/369-26-53 wieczorem.
DE6745

BMW 520i, 24V, (90), cena 27.000,-. 0-601-45-17-64.
DE6721

BMW524TD (1986). 041/331-35-43.
DE6677

BOAZERIA, PCV, sufity podwieszane - sprzedaż, profesjonalny montaż. TOMPLAST, Kielce, Zagnańska 27, tel. 368-24-52.
AF375

CINQUECENTO (1996). 041/332-39-00.
DE6757

CINQUECENTO 704, (X 1996), amortyzatory na gwarancji. Kielce, 331-21-68.
DE6727

CINQUECENTO rok 1994. Tel. 041/362-24-12.
DE6729

FORD Scorpio (92). 041/368-45-33.
DE6695

GOLF III 1,9D 96r. Tel. 30-03-570 po 20.
DE6738

HONDA civic (91), cat. 1300 (5l/100), 2-drzwiowa, szyberdach, czerwona. 041/366-14-66, po 20.00.
DE6672

KOCIĘTA perskie. 041/34-527-59.
DE6713

KONSERWATORY do lodów gałkowych, 041/34-220-49.
DE6728

ŁADA 2107 (1987), polonez 1500 (1989). Kielce, 307-36-08.
DE6724

MASZYNY do produkcji kartonów tekturowych, tel. 041/368-66-94.
DE6655

MERCEDES 124 200D (92). Kielce, 331-69-96.
DE6718

MERCEDESA 809 pod plandeką (83) + przyczepa 6 m dł., bardzo dobry stan techniczny, cena 30.000 zł. 0601-523-107, 361-42-24 - wieczorem.
DE6715

OPEL astra 1,7D, trzydrzwiowy (94). Kielce, 041/366-78-12.
DE6397

OPEL omega kombi (89) tanio. 331-86-77, 090-66-74-03.
DE6679

OPONY używane. Kielce, Domaszowska 41 (9 - 17).
DE6769

OVERLOCKI- stebnówki. 012/656-34-65.
DD1299

PILNIE, tanio ford mondeo 1,8TD (1994) - pełne wyposażenie - 041/331-05-35, po 16.00.
DE6705

POLONEA caro (1995). Fiata 126p (1990). Tel. 041/311-57-46, 311-54-04.
DE6753

POLONEZY Caro (1996, 1994, 1992, 1991). 041/368-54-51.
DE6759

PRZEDSIĘBIORSTWO Handlowe sprzeda samochody: star 1142, rok prod. 94, izoterma star 742 rok prod. 94, izoterma mercedes 809 chłodnia rok prod. 86. Tel. 041/368-40-33 od 10, 345-22-84.
LA462

RENAULT 19 GLD Chamade (1992) na części (nowy silnik). Tel. 302-22-36.
DE6723

RENO SAFRAN (95). Benzyna - gaz. Pełne wyposażenie. 368-25-36.
DE6652

SAMOCHODY - skup - sprzedaż ratalna - zamiana - naprawa. Kielce, Stolarska, 368-36-00, 34-577-14.
AF374

SKUTER peugeot (1997). Kielce, 301-13-82.
DE6776

STAR 200, 1984r., 6.000 zł. 041/383-63-57.
DE6558

TANIO pełne wyposażenie stolarni. 041/311-07-75.
DE6709

TOYOTA corolla (96/97) 1,4, mitsubishi canter FH-100 5,0TD (92). 041/368-30-61, 090389668.
DE6650

UAZ i Białoruś. Tel. 30-22-194.
DE6741

„VIAGRA" - odstąpię. Tel. 041/300-34-83 wieczorem.
DE6735

VOLVO 440GLE 1.7 benzyna (1988) cz, esz, el, wk, alarm, radio, stan tech. b. dobry. Kielce, 34-531-70.
DE6780

VW golf II 1,6 (1990), 041/34-220-49.
DE6725

Kielecka Giełda Rolna S.A.

wpisana przez Sąd Rejonowy w Kielcach, Wydział V Gospodarczy Sekcja Rejestrowa do rejestru handlowego 20.XI.1996 r. pod numerem RHB 2507.

II OFERTA poboru akcji dla dotychczasowych akcjonariuszy.

Zarząd KGR S.A. działając zgodnie z art. 436 par. 1 Kodeksu Handlowego zawiadamia, że Walne Zgromadzenie Akcjonariuszy z dn. 28 maja 1998 r. podjęło uchwałę nr 5 o podwyższeniu kapitału akcyjnego spółki o kwotę nie wyższą niż 5.000.000 (słownie: pięć milionów złotych) w ramach III niepublicznej emisji akcji imiennych serii F w ilości do 50.000 szt.(słownie: pięćdziesiąt tysięcy sztuk) o wartości nominalnej po 100 zł każda (słownie: sto złotych).

1. Osobami uprawnionymi do poboru akcji są akcjonariusze KGR S.A. będący z upływem dnia ustania prawa poboru właścicielami akcji.
2. Cena emisyjna akcji będąca przedmiotem prawa poboru wynosi 120 zł za jedną akcję.
3. Akcje III emisji przydzielane będą w stosunku 1 akcja III emisji za 1 akcję pierwszej i drugiej emisji.
4. Ułamkowe części akcji nie będą przydzielane, jak również nie będą przydzielane akcje kilku osobom łącznie.
5. W II terminie prawa poboru zapisy będą przyjmowane od dnia ukazania się niniejszego ogłoszenia przez okres dwóch tygodni.
6. Zapisy na akcje przyjmowane będą w siedzibie spółki w Kielcach, ul. Magazynowa 4 osobiście lub listem poleconym z załączonym dowodem wpłaty do kasy lub na konto spółki.
7. Dokonanie zapisu polega na wypełnieniu formularza wg ustalonego wzoru z jednoczesnym pokryciem akcji nowej emisji.
8. *Zapis nie opłacony jest nieskuteczny.*
9. Akcje nie objęte w I i II terminie poboru Zarząd przydzieli wg własnego uznania na podstawie złożonych ofert zakupu.
10. Akcjonariusze przestają być związani zapisem, jeżeli III emisja nie zostanie zgłoszona do Rejestru Handlowego w terminie do dnia 31.XII.1998 r.

399/af

POLITECHNIKA ŚWIĘTOKRZYSKA - WYDZIAŁ MECHANICZNY

informuje o naborze na kierunek

„Zarządzanie i Marketing" - studia wieczorowe.

Proponuje się następujące ścieżki dyplomowania:

- ✔ *zarządzanie i marketing przedsiębiorstwa*
- ✔ *finanse i bankowość*
- ✔ *rachunkowość*
- ✔ *zastosowanie informatyki*
- ✔ *ekonomika towarzystw ubezpieczeniowych*
- ✔ *organizacja przedsiębiorstw turystycznych*
- ✔ *rynki kapitałowe*
- ✔ *zarządzanie personelem*
- ✔ *wycena nieruchomości*

Dokumenty przyjmowane są w Dziekanacie Wydziału Mechanicznego, Kielce, al. 1000-lecia PP 7, budynek B, pok. 13a, tel. 34-24-492.

1382/ke

S.P. „INWESTPROJEKT ŚWIĘTOKRZYSKI"

Kielce, ul. Targowa 18, PROPONUJE na os. „PODZAMCZE" w Piekoszowie k. Kielc.

budowę domków jednorodzinnych w technologii tradycyjnej, o różnej powierzchni użytkowej, wolno stojących, na działkach o powierzchni od 750 m kw. do 1200 m kw.
Możliwość zakupu działki.
Projekt zagospodarowania terenu, projekty domków i uzbrojenia, wszelkie informacje pok. 119, Kielce, ul. Targowa 18, tel. 344-55-19

876/i

KOMUNIKAT
Zakładu Ubezpieczeń Społecznych Oddział w Opatowie

Uprzejmie informujemy, iż w związku z zagospodarowaniem nowego budynku Oddziału ZUS w Opatowie przy ul. Sempołowskiej 12 od dnia 7.IX.1998 r. następują istotne zmiany organizacyjne w funkcjonowaniu Oddziału związane z usytuowaniem poszczególnych komórek organizacyjnych. W celu ułatwienia kontaktu petentów podajemy do wiadomości nowe rozmieszczenie komórek merytorycznych oraz numery telefonów centrali telefonicznej dla poszczególnych budynków.

I tak w nowym budynku przy ul. Sempołowskiej 12 znajdować się będą: pion Dochodów i Rozliczeń, Wydział Zasiłków i Wydział Kontroli, numery tel. centrali telefonicznej dla tego budynku to: 868-32-40 i 868-24-42.

W budynku Oddziału przy ul. Sienkiewicza 17 usytuowane będą: pion Emerytalno-Rentowy, Orzecznictwa Lekarskiego, Wydział Obsługi Prawnej oraz Wydział Alimentów, numery tel. centrali telefonicznej: 868-21-06, 868-29-52, 868-32-39.

Ponadto informujemy, że w nowym budynku Oddziału przy ul. Sempołowskiej 12 urzędował będzie Dyrektor Oddziału oraz Zastępca Dyrektora ds. Dochodów i Rozliczeń, natomiast Zastępca Dyrektora ds. Świadczeń w dotychczasowym budynku Oddziału przy ul. Sienkiewicza 17.

1396/ke

Nadzwyczajne Zgromadzenie Wspólników Przedsiębiorstwa Produkcyjno-Handlowego „Drobiarz" Sp. z o.o. w Kielcach przy ul. Zagórskiej 58

na mocy swej uchwały objętej protokołem notarialnym z dnia 26.VIII.1998 r. Repertorium A 5347/98 postanowiło rozwiązać Spółkę i otworzyło jej likwidację.

Wzywa się wszystkich wierzycieli Spółki do zgłoszenia swoich wierzytelności w terminie 3 miesięcy od daty ogłoszenia.

1029/ri

PROMOCJA
PŁYTY GIPSOWO - KARTONOWEJ

zapraszamy na RODZINNY FESTYN 19 - 20 września

KNAUF

CENTRUM MATERIAŁÓW BUDOWLANYCH TES S.A.

PARTNER W BUDOWANIU

Kielce, ul. Zagnańska 65, tel. 041 362 46 01, 331 62 03, fax 041 343 03 77

USTRONIE - Kielce, ul. Spokojna 5
USŁUGI POGRZEBOWO - NAGROBKOWE

(całodobowe), tel. 361-29-18, 361-39-12.

Telefony prywatne

K. Sieczko 362-12-96 S. Zawadzki 366-79-94

ZAKŁAD ŚWIADCZY USŁUGI W ZAKRESIE:

- *przewozy zagraniczne zwłok*
- *kompleksowa obsługa pogrzebów*
- *karawany - typ francuski - firma „Renault"*
- *trumny - wieńce i kwiaty*
- *inne wszelkie usługi związane z pogrzebem.*

Jednocześnie polecamy usługi w zakresie budowy:

KATAKUMB ☆ POMNIKÓW

- *z lastrika oraz granitowe (niskie ceny)*
- *renowacja grobów: sprzątanie i pielęgnacja grobów*
- *kucie liter.*

717/aa

DEK MEBLE

EKSPOZYCJA 1000 m² KIELCE, os. SŁONECZNE WZGÓRZE 33, tel. 33-181-86, 36-866-65

NAJWIĘKSZY WYBÓR MEBLI WYPOCZYNKOWYCH ZE SKÓRY, MEBLE STYLOWE I STYLIZOWANE WYSOKIEJ KLASY ZESTAWY MEBLI STOŁOWYCH, GABINETOWYCH, SYPIALNIE, MEBLE WŁOSKIE

EKSPOZYCJA 5000 m² KIELCE, ul. OLSZEWSKIEGO 9, tel. 34-501-72, 34-548-75

CZYNNE 7 DNI W TYGODNIU

BARDZO DUŻY WYBÓR MEBLI DO MIESZKAŃ I BIUR Największe w kraju studio mebli kuchennych FORTE

● **BEZPŁATNY** MONTAŻ MEBLI ● **BEZPŁATNY** TRANSPORT MEBLI NA TERENIE WOJEWÓDZTWA KIELECKIEGO (przy zakupie mebli powyżej 1000 zł)

753/AA

http://sbc.wbp.kielce.pl/

SZYCIE FIRAN

PRACOWNIA ZASŁON, NARZUT - projektowanie, upinanie, mierzenie, montaż karniszy. Pl. Wolności 12, 368-18-66.
GL254

TOWARZYSKIE

041/34-28-278 EMANUELLE.
DE6416

041/36-11-711 Lais. Zatrudnimy Panie.
DE6487

041/366-45-17 ALEXIS.
DE6417

047/27-33-140 Fryne.
DE6488

„ABS", 041/362-62-53.
DE6710

AGENCJA „Oaza" zatrudni panie, tel. 0601-39-69-16 Bełchatów.
DE6742

AGENCJA towarzyska, tel. 0602-106-145.
DE6554

BANGKOK. 047/26-64-067.
DE64[illegible]

NIGHT Club zatrudni panie do towarzystwa. Wysokie zarobki, zakwaterowanie. Częstochowa, 034/366-48-31, 0601-433-010.
DE6755

TANIO CUKIER
paczkowany, workowany, herbaty, kawy, mąki, kasze, oleje jadalne, makarony, ryż, syropy, galaretki, budynie kisiele, serniki, mąki piekarnicze, ziemniaczana i inne.
RAFPOL
Kielce, Okrzei 54, tel.345-31-49
Skrzetlewska 4, tel. 345-39-63
1359/ga

L
SZKOŁA JAZDY
ENIGMA
Założona w 19991.
ZAPRASZA NA:
KURS PRAWA JAZDY
ROZPOCZĘCIE
7 września, g.16
w Kielcach, ul. Paderewskiego 14, tel. 366-11-80; (090) 33-52-61
- w Busku, ul. Batorego 1, tel. 378-13-71
- w Jędrzejowie, ul. 11 Listopada 80A, tel. 386-19-52
- w Pińczowie, ul. Pl. Wolności 14, tel. 357-42-30
- w Skarżysku, ul. Zielna 16, tel. 515-212
- w Starachowicach, ul. Radomska 29, tel. 273-42-09

bo/enigma

TURYSTYKA

CHORWACJA wczasy Porec 11- 20.09, autokar - 495 zł. GOLD TOUR tel./fax 041/344-93-95, 362-03-04.
BR251

EUROPA autokarem. Leśna 1.
DE6318

FRANKFURT - Mannheim, 041/332-40-08.
DE5158

FRANKFURT - przejazdy. Lipsko, 37-82-375; 0602-12-26-52.
RR1668

FRANKFURT, Mannheim. Kielce, 041/303-90-10 „Zbyszko".
DE6685

FRANKFURT, Mannheim, Lipsko „Wojtek". 048/37-80-307, kom. 0601-280-977.
GW560

MIKROBUSY - wynajem. 331-58-80, 0602-37-22-28.
DE6754

PARYŻ i zamki nad Loarą- 3- 9. X. 98 r.- 1050 zł.
BR254

SŁOWACJA wycieczka m.in. Levoca, Bratysława, Słowacki Kras 13-17.09 - 350 zł. GOLD TOUR tel./fax 041/344-93-95, 362-03-04.
BR252

USŁUGI

PANELE - PROFESJONALNIE, 041/368-50-94.
DDE6661

0-41/331-29-83. HADES - dodatkowe drzwi, również stalowe.
DE5193

041/331-31-72 SZKLENIE u klienta.
DE6034

041/34-527-93 Szycie kołder. Czyszczenie pierza.
DE5482

361-60-56. Montaż - Naprawa gazowych kuchenek, piecyków. Hydrauliczne.
DE4961

AGD Naprawa pralek, lodówek, 342-39-15.
DE6637

ALARMOWE systemy centrale telefoniczne instalacje p. poż. i TV. 368-59-29, 362-68-12.
DE6717

ALARMY, domofony, 331-97-54.
DE6573

ALARMY. Kielce, 34-434-79.
DN312

AUTOALARMY. Kielce, 34-434-79.
DN313

AUTORYZOWANY Zakład Instalacji Alarmowych „SEZAM" - alarmy + monitoring + ochrona. 041/368-86-55.
DE6499

BALUSTRADY, kraty, ogrodzenia. 345-66-97.
DE6766

BHP, prawo pracy - „BETA", 041/34-250-95.
DE6770

BIURO RACHUNKOWE - 344-33-84; po 16 - 34-26-142.
AA697

CYKLINOWANIA - lakierowanie - 332-40-32.
DE6696

CYKLINOWANIE - lakierowanie. 306-21-23.
DE5645

CYKLINOWANIE, lakierowanie, 361-68-23.
DE6168

CYKLINOWANIE. 366-02-65.
DE6409

CZYSZCZENIE DYWANÓW, 331-75-64.
GL328

CZYSZCZENIE vertikali, dywanów. 041/366-78-86.
DE6698

DACHY - kompleksowe wykonawstwo, wszelkie pokrycia, faktury VAT. 041/366-36-75, 090-362-942.
DE5743

DOCIEPLENIA - SIDING, tynki - „WOL-BUD" - 041/361-66-92.
DE6036

GLAZURA, szpachlowanie, malowanie, gipskartony. Tel. 369-88-72.
DE6639

HYDRAULICZNE. 041/345-67-17.
DE6625

INSTALACJE c.o., wod.- kan. 041/31-13-305.
DE6635

INSTALACJE elektryczne przyłącza, 090-368-630.
DE6682

KOPARKI K-406, K-408. Kielce, 34-527-09.
DE6598

KOSTKA brukowa - układanie + transport. „Budgar", 041/331-39-20.
DE6403

KRATY rozsuwane. 047/254-40-73.
DE5650

MALARSKIE techniki natryskowe. Usługi najwyższej jakości. „PINTOR", 041/362-57-77.
DE6040

MALOWANIE - natryskowe - tapetowanie. Gwarancja. 34-458-11.
DE6668

MALOWANIE - tapetowanie, 041/300-37-94.
DE6638

MALOWANIE natryskowe. 041/332-39-88.
DE5067

MALOWANIE natryskowe, 332-23-09.
DE6350

MALOWANIE, szybko. Solidnie. Kielce, 345-63-01.
DE6230

MALOWANIE, tapetowanie, szpachlowanie. 041/361-16-80, 0601-546-249.
DE6646

MALOWANIE, tapetowanie, szpachlowanie. 368-36-66.
DE6771

MALOWANIE. 041/368-18-08.
DE6781

MEBLE biurowe, kuchenne, zabudowy, szafy suwane, remonty, adaptacje, malowanie natryskowe. 041/368-95-74, 090-336-460.
DE6704

MONTAŻ OKIEN, szpachlowanie, malowanie, gipskartony, 041/345-81-97.
DE5733

NAPRAWA pralek. Rybak. 369-82-22.
DE5671

NAPRAWA pralek, 331-42-07, Żebrowski.
DE6277

NOWOCZESNE instalacje c.o., wod. -kan. Kielce, 332-46-46.
DE6624

OCIEPLANIE budynków pianką. PHU Chazet, 041/311-70-32.
DE6268

OCIEPLANIE budynków pianką krylaminową. 0602-463-257.
RR1617

OCIEPLANIE domów pianką (ceny umiarkowane) Vat. „Budgar", 041/331-39-20.
DE6404

OCIEPLENIA - 090-669-445.
DE6038

OCIEPLENIA styropianem. 368-49-09 lub 31-14-942.
DE6080

OGRODY, trawniki. 041/368-76-69.
DE6198

OGRODZENIA, balkony, kraty metodą kowalską - zwykłą. 331-73-71.
DE6600

PROJEKTY budowlane, szyldy. Tel. 301-12-17.
DE6726

PRZEPROWADZKI- tanio. 366-78-36.
DE5297

REMONT-BUD. 041/368-43-86.
DE5746

REMONTOWO - budowlane. Faktury VAT. Kielce, 34-616-05.
DE6604

REMONTY, 378-33-56.
BU307

„ROLET" - producent rolokaset antywłamaniowych, żaluzji pionowych, markiz, rolet materiałowych, moskitier. Chęcińska 18, tel./fax 368-41-33, 368-74-76.
AA734

ROLETY
ANTYWŁAMANIOWE „HEROAL"
- ROLOKASETY
- SKRZYNIE RKS (nadproża)
- BRAMY ROLOWANE
- PARAPETY ZEWNĘTRZNE
- PRODUKCJA - Montaż

ALUTECHNIKA
ul. Kolberga 11
345-18-35, 346-30-43
Zapraszamy 8-17
GGL305

ROLETY - ANTYWŁAMANIOWE, verticale, kraty, bramy, markizy. „Skalmar" s.c., Kielce, ul. Domaszowska 106, tel. 344-20-01, 331-33-94. Produkcja - hurt - detal - montaż.
AA743

ROLETY - ANTYWŁAMANIOWE
PRODUCENT - UNIROLEX
368-31-33.
GL313

ROLOKASETY, 378-33-56, 378-32-39.
BU306

SPRZĄTANIE biur, mieszkań. VAT. 041/369-92-64.
DE5601

SUCHE tynki, malowanie, glazura. 0-603-294-871.
DE6756

SZAFY, drzwi „KAZED" składane, przesuwane, zabudowy. Pl. Wolności, Kościuszki 52/05, 041/343/17/60.
DE6699

TAPETOWANIE - solidnie. 041/368-94-72.
DE6686

TAPICERKA drzwi, zamki, verticale, 041/366-78-86.
DE6700

TAPICERKA drzwi. 331-45-79, 34-564-58.
DE6730

TŁUMACZENIA j. angielski. Kielce, 34567-36, 36161-76.
DE6690

TRANSPORT - kraj - zagranica, 1,5-3,5 tony. 041/366-20-65; 041/346-42-88.
AF384

TRANSPORT 2,0 t, VAT. 345-30-29, 0602704955.
DE5459

UKŁADANIE - Transport kostki. 0903-025-49, 041/361-93-91 po 18.
DE6237

UKŁADANIE kostki brukowej. 041/345-77-28, 090/37-11-29.
DE6136

UKŁADANIE kostki brukowej. Kielce, 361-50-17.
DE6762

USŁUGI młotem hydraulicznym - kruszenie skał. Kielce, 361-57-40.
DE6720

USŁUGI transportowe 22t. Tel. 041/368-66-94.
DE6658

VIDEOFILMOWANIE. 041/303-80-72.
DE4539

VIDEOKIELCE. 041/331-89-17.
DE22499

WYPOŻYCZALNIA samochodów „Variant". Kielce, 0602-325-416.
DE6669

ŻALUZJE - pionowe, poziome, drzwi harmonijkowe - producent. 041/368-68-77.
DE5960

ŻALUZJE expresowo. 331-57-76.
DE6777

ŻALUZJE pionowe, rolokasety, roletki materiałowe- produkcja, montaż. HURTOWNIA MATERIAŁÓW VERTIKALNYCH. Kielce, 344-90-84, 090-30-22-86.
DG979

ŻALUZJE tanio, 369-86-37.
DE6577

ŻALUZJE wszystkich typów, rolokasety. Hurt, detal. 041/331-45-56, 0602-718-357.
DE5838

ŻALUZJE, vertikale, rolety, gwarancja. 041/368-96-19.
DE5004

ŻALUZJE, vertikale, rolokasety. 343-16-56.
DE6259

ŻALUZJE, verticale, rolokasety, roletki tanio. 366-38-26.

NORGIPS - POLAND LTD. Sp. z o.o.
Płyty GIPSOWO-KARTONOWE
9 mm - 5,40 zł ~ 12,5 mm - 5,80 zł
CENY BRUTTO ZA m kw.
SKŁAD BUDOWLANY „WRZOSOWA" s.c.
Kielce, ul. Wrzosowa, róg Żołnierzy Radzieckich, tel. 368-78-36.
TRANSPORT GRATIS
345/dn

PODŁOGI PANELOWE
29 96 m²
cena detaliczna
PROFILE DO MONTAŻU PODŁÓG
* PROGOWE * ŁĄCZENIOWE
* SCHODOWE * ZAKOŃCZENIOWE
* DYLATACYJNE * COKOŁOWE
* PRĘTY SCHODOWE
KIELCE SKLEP:
ul. WIŚNIOWA 3 (PAWILONY)
317/DN

ELEWACJE SIDING
PANELE ściany podłogi sufity
- BLACHY DACHOWE
- DACHÓWKI BITUMICZNE
- KAMIEŃ ELEWACYJNY
- RYNNY ALUMINIOWE w systemie ciągłym
- PARAPETY ALUMINIOWE na wymiar (22,40/mb)
- PARAPETY WEWNĘTRZNE
- BRAMY GARAŻOWE z ociepleniem (USA)
- DRZWI ZEWNĘTRZNE (z ociepleniem (USA)

MONTAŻ RATY TRANSPORT
„U.S.-POL" Kielce ul. Ściegiennego 280A (obok Fabryki Domów), tel. 361-63-95
Radom, ul. Lubelska 77, tel. 365-28-11, wewn. 2
135mj

POKRYCIA DACHOWE
- DACHÓWKI CEMENTOWE
- DACHÓWKI DECRABOND
- DACHÓWKI BITUMICZNE
- PŁYTY FALISTE ONDULINE
- FOLIE DACHOWE I FUNDAMENTOWE
- OKNA DACHOWE
- WEŁNA MINERALNA
- RYNNY METALOWE I PCV

P.B.H. „IZOBUD"
DEALER SZWEDZKIEGO PRODUCENTA
BLACH DACHÓWKOWYCH
BORGA
KIELCE, UL. SKRZETLEWSKA 4,
TEL./FAX (0-41) 345-59-85.
699/aa

PANELE
MDF i PCV - podłogi, ściany, sufity
SIDING USA
Elewacje winylowe
PARAPETY 345-34-16
349/DN
Kielce: Wrzosowa róg Hauke Bosaka
Tel. (041) 362-05-00, 0602 555-250

EXBUD
STOLARKA BUDOWLANA S.A.

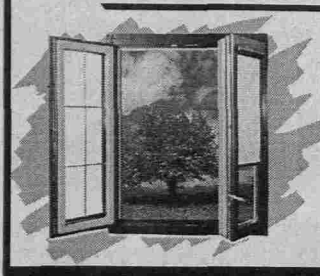

OKNA DREWNIANE JEDNORAMOWE
NIEDROGO ! Ceny niezmienne od 1996r.
ZAPRASZAMY:
KIELCE, ul. Ściegiennego 262, tel. 041 3687770, fax 041 3615803
Stała Wystawa Wyrobów EXBUD: Kielce, ul. Zakładowa 1 (Centrum Targowe)
tel. 041 366 06 05 wew. 162, fax wew. 163
1366ga

OKNA
z PCV-REHAU
Producent
Przedsiębiorstwo V ICTOR Sp. z o.o.
Kielce, ul. Skrajna 86
(teren „CHEMADINU")
tel. 366-20-73, 345-32-92, do 93
698/AA

http://sbc.wbp.kielce.pl/

ŚRODA, 2 września

PROGRAM I

6.00 Kawa czy herbata?
8.00 „Dobre obyczaje" - serial obycz. prod. USA
8.20 Giełda
8.30 Wiadomości
8.45 Dla dzieci: A... Psik!
9.10 Dla dzieci: Mama i ja
9.30 Dla dzieci: Domowe przedszkole
9.55 Porozmawiajmy o dzieciach
10.00 „Milagros" - serial obycz. prod. wł.
10.40 Lumen 2000 - cykl dok.
11.15 Grajmy w szachy
11.25 Mały leksykon polityki
11.35 Jak znaleźć dobrą pracę: Cele życiowe a praca
11.45 Gorący bok Kena Homa
12.00 Wiadomości
12.10 Agrobiznes
12.20 Magazyn notowań: Punkty za mięsność. Nowoczesne żywienie
12.50 Na pierwszych stronach gazet: Szable i lance (powt.)
13.15 Sztuka chóralnego śpiewu - pr. edukacyjny
13.35 Pomysły - rzecz najłatwiejsza
13.45 Saga rodu Ganzegal (1/20) - kurs języka niemieckiego
14.00 Dla dzieci: A... Psik!
14.30 Teleexpress Junior
14.40 Serial dla młodzieży
15.10 Telewizja Junior
16.15 „Moda na sukces" - serial obycz. USA
16.40 Rzeczpospolita Samorządowa
17.00 Teleexpress
17.25 „Klan" - telenowela prod. polskiej
17.50 Sensacje XX wieku: O RP Orzeł
18.00 Miliard w rozumie - teleturniej
18.30 Program poradnikowy
18.50 Reporter
19.00 Wieczorynka: Muminki
19.30 Wiadomości, Sport i Prognoza pogody
20.10 „Ognie Świętego Elma" - film obycz. prod. USA
22.00 W centrum uwagi
22.20 Pop Kanał - magazyn popkultury
22.45 Magazyn policyjno-prawny
23.05 Wiadomości i sport
23.20 Mapa kultury polskiej: Haśka opowieść o Halinie Poświatowskiej
23.55 „Salvo D' Acquisto" - dramat wojenny prod. włoskiej
1.40 Polskie stada i stadniny koni
2.10 Zakończenie programu

PROGRAM II

7.25 Sport telegram
7.30 Dziennik krajowy
7.50 Studio urody
8.00 Program lokalny
8.30 „Fitness Club" - serial obycz. prod. polskiej
9.05 Świat kobiet
9.40 Każdą chwilę dzieciom: Piotr i Patryk - film dok. prod. fr.
10.20 Ikony
10.30 Legendy wyspy skarbów - serial anim. prod. ang.
11.00 „Jake i Ben" - serial obycz. prod. kanad.
11.50 Program rozrywkowy
13.00 Panorama
13.20 Dziennik krajowy
13.40 „Wyspa przygód" - serial przygodowy prod. austr.
14.10 Program rozrywkowy
14.55 Studio urody
15.10 „Przystanek Alaska" - serial obycz. prod. USA
16.00 Panorama
16.10 Zwierzęta wokół nas
16.35 5 x 5 - wygrajmy razem - teleturniej
17.05 Dla dzieci: Truskawkowe studio
17.30 Program lokalny
18.00 Panorama
18.10 Program lokalny
18.35 Jeden z dziesięciu - teleturniej
19.05 Reporterzy Dwójki przedstawiają
19.35 Jeden na jeden - program Włodzimierza Szaranowicza
20.00 „M.A.S. H." - serial komediowy prod. USA
20.30 „Kroniki braciszka Cadfaela" (1/13) - serial historyczny prod. ang.
22.00 Panorama
22.35 Sport telegram
22.40 Świadkowie XX wieku: płakać można wszędzie - rzecz o statku Wilhelm Gustioff - film dok. Iwony Bartólewskiej i Aleksandra Goska
23.35 Okna: Nałóg
0.15 Art.-noc
1.10 Zakończenie programu

POLSAT

6.00 Poranek z PolSatem 7.45 Polityczne graffiti 7.55 Poranne informacje 8.00 Maska - serial anim. 8.30 Powrót Supermana - serial przygod. USA 9.30 Żar młodości - serial obycz. prod. kanad. 10.30 Herkules - serial przyg. prod. USA 11.30 Nocny patrol - serial sens. prod. USA 12.30 Program publicystyczny 13.00 4 x 4 magazyn motoryzacyjny 13.30 Disco relax 14.30 Program rozrywkowy 15.00 Garfield - serial anim. 15.30 Link Journal - magazyn mody 16.00 Informacje 16.15 Piramida: grazabawa 16.45 Star Trek: Stacja kosmiczna - serial sf prod. USA 17.45 Świat według Bundych - serial kom. USA 18.15 Pomoc domowa - serial kom. USA 18.45 Informacje 19.05 Renegat - serial sens. prod. USA 20.00 Był sobie złodziej - serial sens. prod. USA 20.50 Losowanie Lotto i szczęśliwego numerka 21.00 Ostry dyżur - serial obycz. prod. USA 21.55 Arrow - serial sens. prod. USA 22.55 Wyniki losowania Lotto 23.00 Informacje i biznesinformacje 23.20 Polityczne graffiti 23.35 Krwawa linia - film sens. prod. USA 1.40 Muzyka na bis 3.30 Pożegnanie

RTL7

7.00 Muzyka w RTL7 7.15 Ukryta kamera - program rozrywkowy 7.35 Jak się robi wiadomości - serial obyczajowy 8.00 Teleshopping 8.35 Siódemka dzieciakom: Superpies, Wezyr Nic Po Nim - seriale animowane 9.25 Słodka dolina - serial dla młodzieży 10.05 Sunset Beach - serial obyczajowy 10.50 Ziemskie dziewczyny są łatwe - komedia muzyczna, USA 12.35 Wieczór z wampirem - talk-show prowadzony przez Wojciecha Jagielskiego 13.30 Teleshopping 14.05 Jak się robi wiadomości - serial obyczajowy 14.30 Słodka dolina - serial dla młodzieży 15.10 Siódemka dzieciakom: Superpies, Wezyr Nic Po Nim - seriale animowane 16.40 Ukryta kamera - program rozrywkowy 17.05 Robin Hood - serial przygodowy 18.00 Sunset Beach - serial obyczajowy 18.50 7 minut - wydarzenia dnia - program informacyjny 19.00 Córka Mistrala - serial obyczajowy 20.00 Whitnail And I - film obyczajowy, prod. W. Brytania 21.55 Murder Call - serial sensacyjny 22.45 Policjanci z Miami - serial sensacyjny 23.35 Robin Hood - serial przygodowy 0.25 Córka Mistrala - serial obyczajowy 1.20 Policjanci z Miami - serial sensacyjny 2.05 Prognoza pogody 2.10 Muzyczny Kruszon - nocne granie na ekranie

TVN

6.30 Dzień dobry w TVN 6.35 Kropka nad i 6.55 Dzień dobry w TVN 7.00 Dellaventura - serial sensacyjny, USA 7.45 Kucyki i przyjaciele - serial animowany dla dzieci .10 Zwierzątka ze sklepiku - serial animowany dla dzieci 8.35 Słynne kreskówki - serial animowany dla dzieci 9.00 Automaniak - magazyn motoryzacyjny 9.30 Esmeralda - serial obyczajowy, Meksyk 10.30 Manuela - telenowela, prod. argent. 11.30 Jolanda - telenowela, prod. argent. 12.00 Telesklep 12.30 Bezpieczna Kasa Briana - teleturniej 13.00 Ibisz, gwiazdy, muzyka - program rozrywkowy 13.30 Taaaka ryba - magazyn wędkarski 13.55 Kucyki i przyjaciele - serial animowany dla dzieci 14.20 Zwierzątka ze sklepiku - serial animowany dla dzieci 14.45 Classic Animation - serial animowany dla dzieci 15.15 W naszym kręgu - serial dla młodzieży, prod. austral. 15.45 Szkoła złamanych serc - serial dla młodzieży prod. austral. 16.15 Bajer w Bel-Air - serial komediowy, USA 16.45 Co za dzień - program rozrywkowy 17.15 TVN Fakty Regionalne 17.30 Magia kina - serial dokumentalny 18.00 Esmeralda - serial obyczajowy, prod. meksyk. 18.55 Pogoda 19.00 TVN Fakty 19.25 Sport 19.30 Czas to pieniądz - teleturniej 20.00 - 23.00 ŚRODA DLA ZUCHWAŁYCH 20.00 Beverly Hills 90210 - serial obyczajowy, USA 21.00 Jedwabne pończoszki - serial sensacyjny, USA 22.00 Pani komisarz - serial sensacyjny prod. niem 23.00 TVN Fakty 23.05 Kropka nad i 23.25 Pogoda 23.30 W mrocznym kręgu - reportaż 0.00 Beverly Hills 90210 - serial obyczajowy, USA 0.50 Big Star Party - superlista 1.30 Granie na ekranie - program rozrywkowy

NASZA TELEWIZJA

8.00 Don Kichot - serial animowany dla dzieci, prod. hiszp. 8.30 Tajemnica wybrzeża - serial przygodowy dla dzieci 9.00 Loving - serial, USA 9.30 City - serial, USA 10.00 Antonella - serial, prod. argent. 11.00 Dwa oblicza miłości - serial obyczajowy, prod. wł 12.30 Winnetka Road - serial, USA 13.30 Nasz Sklep - zakupy w TV 14.15 Antonella - serial, prod. argent. 15.00 Szczęśliwa ósemka - propozycje do listy przebojów 15.05 City - serial, USA 15.30 Loving - serial, USA 16.00 Don Kichot - serial animowany dla dzieci, Hiszpania 16.30 Tajemnica wybrzeża - serial przygodowy dla dzieci 17.00 Kobietą być - Lato w Studiu AGNES 17.45 Nasz sklep - zakupy w TV 18.00 Nasze wiadomości 18.15 Dwa oblicza miłości - serial obyczajowy, prod. wł. 20.05 Katolicy - dramat obyczajowy, USA 21.45 Nasze wiadomości 22.00 Aniołki Charliego (65) - serial kryminalny, USA 23.00 Nasze auto - magazyn motoryzacyjny, prowadzą Adrianna Biedrzyńska i Krzysztof Szaykowski 23.30 Dom w Rzymie - komedia, prod. wł. 1.30 Zakończenie programu

TV KRAKÓW

7.00 Owadolandia - serial anim. 7.15 Sówka Pusia poznaje świat - serial dla dzieci 7.20 Zwierzęta czterech pór roku - serial anim. 7.30 Tropiciele gwiazd - serial 8.00 Kronika 8.10 Słodki ciężar - pr. publ. 8.30 Magazyn żużlowy - magazyn sportowy 9.00 Maria z przedmieścia - serial obycz. 9.50 Obszary Niemiec - serial dok. 10.50 Thomas Mann - film dok. 11.20 Tajwan - dziedzictwo smoka - film dok. 11.50 Reportaż społeczny 12.20 Nauczyciel - serial obycz. prod. fr. 13.45 Świat mediów - magazyn kulturalny 14.30 Tajemnice starego hotelu - serial dla młodzieży 15.00 Pełny odlot - serial anim. 15.30 Złote rączki - serial dok. 16.00 Nasza antena 16.10 Kronika 16.15 Poradnik działkowca 16.40 Maria z przedmieścia - seria obycz. 17.30 9 i 1/2 - mag. reporterów 18.00 Ludzie i wydarzenia 18.10 Kronika 18.30 Tak było. Jak jest? - pr. publ. 19.15 Temat dnia - pr. publ. 19.30 Czas ogrodów - serial dok. 20.00 Obszary Niemiec - serial dok. 21.00 Reportaż społeczny 21.30 Kronika 21.45 Studio sport 21.50 Nasza antena 22.00 Nauczyciel - serial obycz. prod. fr. 23.25 Thomas Mann - film dok. 23.55 Świat mediów - magazyn kulturalny 0.20 Zakończenie programu

POLSAT 2

7.00 Dance TV - program muzyczny 7.30 Festiwal PolSat Dance 7.45 Plastic TV - program muzyczny 8.00 TV Shop 8.30 Sally czarownica - serial anim. 9.00 Power Rangers - serial (powt.) 9.30 Nieustraszony - serial 10.30 Cecil Rhodes - serial obycz. 11.30 Żar młodości - serial obycz. prod. kanad. 12.30 Tajemnicza dama - telenowela 13.30 TV Shop 14.00 Soundtrack 14.30 Magazyn motoryzacyjny młodych 15.00 Dance TV 15.30 Festiwal PolSat Dance 15.45 Plastic TV 16.00 Domek na prerii - serial przygodowy 17.00 Informacje 17.10 Kapitan Jastrząb - serial anim. 17.35 Power Rangers - serial 18.00 Madson - serial sens. 19.00 Tajemnicza dama - telenowela 19.55 CNN News - program informacyjny 20.10 Dynastia - serial obycz. USA 21.00 Niewidzialny dusiciel - horror prod. USA 22.30 Ukochana laleczka - horror prod. USA 0.05 Przytul mnie - nocny program muzyczny 1.05 Pożegnanie

POLONIA

7.00 Program dnia - TV zaprasza 7.05 Dziennik krajowy 7.25 Sport telegram 7.30 Kwadrans z medycyną (powt.) 8.00 Dla dzieci: Koszałek Opałek 8.20 Dla dzieci: Tęczowa bajeczka 8.30 Kot w butach - serial anim. 9.00 Wiadomości 9.10 Zaproszenie - pr. krajoznawczy 9.30 POLONICA: Człowiek-Cień: Między nami - serial sens. prod. niem. 11.35 Zakrystie starych kościołów: Zakrystia przy kościele św. Marka w Krakowie - rep. 12.00 Wiadomości 12.15 Magazyn parlamentarny 12.30 Nos - komedia prod. polskiej 13.05 Tylko muzyka (powt.) 13.30 Skarbiec - magazyn historyczno-kulturalny 14.00 Wykręć numer - pr. muzyczny 15.00 Panorama 15.20 Program dnia 15.30 Polska znana i mniej znana 15.45 Kronika ojczysta - program Dariusza Baliszewskiego 16.00 Nos - komedia obycz. prod. polskiej 16.30 Dla dzieci: Szkoła na wesoło 17.00 Teleexpress 17.15 Przegląd prasy polonijnej 17.30 Krzyżówka szczęścia - teleturniej 18.00 Najważniejszy dzień życia: Gra - serial obycz. prod. polskiej 19.00 Antologia Literatury Emigracyjnej - pr. Tomasza Kamińskiego 19.15 Reporter 19.25 Dobranocka: Bąblandia 19.30 Wiadomości 19.55 Prognoza pogody 20.00 Wojenne dni: Gdziekolwiek jesteś, Panie prezydencie... - dramat wojenny prod. polskiej 21.30 Program publicystyczny 22.00 Z archiwum i pamięci: Krystyna Prońko - pr. muzyczny 22.30 Panorama 23.05 W centrum uwagi 23.20 Kultura wokół twierdzi - rep. 23.50 Przepatrzowiny 0.10 Opowieści i Collegium Malus: Rok 1975 - rep. 0.45 Program dnia oraz powitanie widzów amerykańskich 0.50 - 6.40 Powtórzenia

TKK KIELCE

17.15 Wiadomości TKK 17.35 Omówienie dzisiejszego programu 17.45 Ring z... - program rozrywkowy (powt.) 18.35 Ludzie i sprawy 18.50 Moje 5 minut 18.55 Pytajnik - teleturniej na telefon 19.15 Wiadomości TKK 19.25 Polskie drogi - film fab. prod. polskiej 20.40 Piknik country - Magda Anioł 21.00 Wspólne pasmo telewizji kablowych: Sąd kryminalny - film fab. prod. USA 21.50 Wiadomości TKK (powt.) 22.10 Program na jutro, wideotekst TKK

TVK „DAMI" SKARŻYSKO-KAMIENNA

9.00 Skarżyski kalejdoskop - serwis informacyjny 9.20 Magazyn sportowy 9.30 Lato z TV Dami - Baw się z nami turniej rycerski - relacja z obchodów jubileuszu zakonu Cystersów w Wąchocku 9.45 Dami dzieciom: Wyspa Niedźwiedzi - bajka 10.15 Jacek i Placek - bajka 11.30 Ring z... - program rozrywkowy 12.20 Teletekst 17.15 Skarżyski kalejdoskop - serwis informacyjny 17.35 Magazyn sportowy 17.45 Lato z TV Dami - baw się z nami turniej rycerski - relacja z obchodów jubileuszu zakonu Cystersów w Wąchocku 18.00 Dami dzieciom: Wyspa Niedźwiedzi - bajka 18.35 Kino Dami: Śniegi Kilimandżaro - film fab. 20.20 Na horyzoncie - film krajoznawczy 20.45 Narodziny statku - film dok. 21.00 Wspólne pasmo telewizji kablowych: Sąd kryminalny - serial sens.. 22.00 Skarżyski kalejdoskop - serwis informacyjny 22.20 Magazyn sportowy 22.30 Lato z TV Dami - baw się z nami turniej rycerski - relacja z obchodów jubileuszu zakonu cystersów w Wąchocku 22.45 Teletekst

TVK ELSAT 21 W STARACHOWICACH

9.00 Starachowicki serwis informacyjny 9.10 Lato z radiem w Starachowicach 9.45 Zakończenie programu 18.10 Powitanie 18.15 I Handlowe Targi nad Kamienną (1) 18.50 Starachowicki serwis informacyjny 19.05 Pożegnanie 20.00 Starachowicki serwis informacyjny (powt.) 21.00 Starachowicki serwis informacyjny (powt.)

WIZJA 1

7.00 Świat królika Piotrusia - bajka 7.30 Klown Bozo przedstawia 8.00 Latający lekarze - serial 9.00 Oprah Winfrey Show 10.00 Moda TV 10.30 St. Tropez - serial 11.30 Port Charles - serial 12.00 Sąsiedzi - serial 12.30 Dziewczyny z małego miasteczka - kom. 13.00 Miłość do kraju - serial 14.00 Latający lekarze - serial 15.00 Klown Bozo przedstawia 15.30 Madison - serial 16.00 St. Tropez - serial 17.00 Dziewczyny z małego miasteczka - kom. 17.30 Dallas - serial 18.30 Podróżujący smakosz 19.00 Oprah Winfrey Show 20.00 Nie ma to jak siostra - kom. 20.30 Jedną nogą w grobie - kom. 21.00 Na boisku - film 22.00 Nieproszeni goście - film 23.00 Midnight Man - thriller 0.45 Jesteś bezpieczna - thriller 2.30 Opowieść świąteczna - film 4.15 Cena miłości - film

HALLMARK

7.15 Duch na wolności - kom. 8.25 Henry Ford: Człowiek i maszyny 10.05 Z dala od Nairobi - film 11.40 Kusza - serial 12.05 Spróchniałe drzewa - film 13.45 Dawca - thriller 15.15 Sunset Limousine - kom. 16.50 Pani Mayflower - film 18.20 Twarda szkoła - film 20.00 Człowiek i maszyny 21.40 Horton Foote: Samotny - film 23.30 Terror w rodzinie - film 1.00 Spróchniałe drzewa - film 2.50 Sunset Limousine - kom. 4.25 Pani Mayflower - film 5.55 Twarda szkoła - film

RADIO KIELCE

0.00 - 8.00 co godzinę, 8.30, 9.00, 11.00, 13.00, 15.00, 16.00, 17.00, 19.00, 21.00, 23.00 Wiadomości; 10.00, 12.00, 14.00, 18.00, 20.00 Magazyn informacyjny; 6.05, 7.05, 8.05, 12.10, 17.30 i 20.10 Sport; 5.30, 6.30, 7.30 Sytuacja na drogach; 5.25, 12.55 Notowania cen targowiskowych; 15.55, 19.50 Angielski bez problemu 8.15, 10.15, 11.55, 12.15, 17.35 Kurier ogłoszeniowy 5.00 Nowinki z Radiowej 6.00, 16.00 Aktualności dnia 8.50 Radiowa giełda pracy 9.10 Nie czytałeś posłuchaj 9.15 Muzyka dla wszystkich 10.20 Radio Kielce poleca... 10.30 Audycja B. Gumowskiego 11.10 Sprawa na dziś 12.00 Plus w południe 12.10 300 sekund o sporcie 12.20 Prosto z gminy 12.30 Ludowe rytmy 13.10 Rozmaitości i muzyka 13.45 Dewajtis - powieść M. Rodziewiczówny 14.15 Autoradio - motoradio 15.10 Przeboje na lato 15.35 Europa dla ciebie - aud. dla młodzieży 18.00 Plus 18.30 W świecie literatury i sztuki 19.10 Płyta tygodnia 19.55 Baśnie z Pomorza i Kaszub 20.10 Wieczorne wiadomości sportowe 20.15 Radio po kolacji 21.50 „Szczurojorczycy" - powieść E. Redlińskiego 22.00 BBC 23.00 Muzyka operowa 0.00 Nocne Kielce

RADIO „FaMa"

Serwisy informacyjne zawsze 10 min. przed pełną godziną od 5.50 do 19.50; Wiadomości dla kierowców 6.15, 6.45, od 7.10 do 16.10 co godzinę; 6.00 Muzyczne przebudzanki, informacje z policji i straży pożarnej, przegląd prasy lokalnej, wiadomości kulturalne, przegląd prasy krajowej, serwis sportowy; 9.15 Konkurs, 11.00 Relacje, wywiady, muzyka; 13.15 Konkurs; 16.00 FAnaberie Małolatów; 20.00 Bardzo dobry wieczór - kalendarium muzyczne, płyta wieczoru, propozycje do Listy Przebojów, Konkurs; 24.00 Fama nocą

RADIO TAK 106,5 FM

5.00 - 9.00 Poranny blok: Tak z góry na dół; 5.30, 6.30, 7,30, 8.30, 15.30, 16.30 Skrót informacji; 6.00 Serwis informacyjny (zawsze o pełnej godzinie); 6.15, 7.15, 13.15, 16.15, 19.15 Sportowe Tak 6.45, 7.45 Poranne motoinfo 8.10 Poranny gość po ósmej 8.40 Raport z regionu 9.00 - 12.00 Blok programowy - Tak trzymać 9.15 Horoskop 9.45 Notowania walutowe 11.15 Konkurs - Tak czy nie 11.45 Imieniny, urodziny z radiem Tak 12.00 - 15.00 Blok - W przestrzeni 12.30 Poławiacze pereł 13.35 Spotkania z ekspertem 14.05 Konkurs po czternastej 14.40 Magazyn motoryzacyjny - Tak za kółkiem 15.15 Notowania giełdowe 15.00 - 17.00 Tak z góry na dół - magazyn informacyjny 17.00 - 18.00 Wakacyjna TAKT LISTA TAK 18.00 - 19.00 Programy rozrywkowe + konkurs muzyczny 19.00 - 21.00 Dwa Marciny w dwie godziny, czyli Mistrzostwa Świata Wakacji i Lata + Poławiacze Pereł 21.00-1.00 TAK i TAK - codzienny wieczorny blok muzyczny 1.00 - 5.00 Noc z radiem Tak

Redakcja nie ponosi odpowiedzialności za zmiany w programie.

KIELCE

MUZEUM NARODOWE W KIELCACH - PAŁAC BISKUPÓW KRAKOWSKICH, plac Zamkowy 1 - czynne codziennie oprócz poniedziałków w godz. 9 - 16. W niedziele wstęp wolny.

MUZEUM - Rynek 3/5 (tel. 344-40-14) - codziennie, oprócz poniedziałków i śród, w godz. 9 - 16. Niedziele - wstęp wolny.

MUZEUM LAT SZKOLNYCH S. ŻEROMSKIEGO - (Oddział Muzeum Narodowego) - ul. Jana Pawła II 25 (tel. 344-57-92) - we wtorki, czwartki, piątki i niedziele w godz. 9 - 16 oraz w środy w godz. 11 - 18. W niedziele wstęp wolny.

MUZEUM H. SIENKIEWICZA W OBLĘGORKU (Oddział Muzeum Narodowego, tel. 11-04-26) - czynne codziennie oprócz poniedziałków w godz. 10 - 17. W soboty wstęp wolny.

MUZEUM PAMIĘCI NARODOWEJ - więzienie kieleckie z lat 1939 - 1956, ul. Zamkowa 3, czynne w środy, soboty i niedziele w godz. 10 - 14, tel. (041) 342-19-82.

MUZEUM ZABAWKARSTWA - ul. Kościuszki 11 - codziennie oprócz poniedziałków w godz. 10 - 17, w niedziele wstęp wolny.

MUZEUM WSI KIELECKIEJ - PARK ETNOGRAFICZNY W TOKARNI - codziennie oprócz poniedziałków w godz. 10 - 17 (wstęp tylko do godz. 16). W soboty - wstęp wolny.

MUZEUM WSI KIELECKIEJ - DWOREK LASZCZYKÓW W KIELCACH - ul. Jana Pawła II 6 - czynne codziennie oprócz sobót w godz. 10 - 15. W niedziele wstęp wolny.

MUZEUM WSI KIELECKIEJ - ZAGRODA CZERNIKIEWICZÓW W BODZENTYNIE - czynna codziennie oprócz poniedziałków i świąt w godz. 9 - 17.

MUZEUM ZBIORÓW GEOLOGICZNYCH - Oddział Świętokrzyski Państwowego Instytutu Geologicznego, ul. Zgoda 21 - nieczynne do odwołania.

GALERIA BWA „PIWNICE" - ul. Leśna 7 - czynna od poniedziałku do piątku w godz. 11 - 17 oraz w w niedziele w godz. 11 - 15.

GALERIA BWA „NA PIĘTRZE" - ul. Leśna 7 - czynna od poniedziałku do piątku w godz. 9 - 15.

GALERIA „KARCZÓWKA" - w niedziele w godz. 11 - 17.

GALERIA „NOWY OBRAZ" - ul. Wesoła 47/49 od poniedziałku do piątku w godz. 9 - 21, Bogdan Ptak „Wesołe miasteczko".

WYSTAWA OGÓLNOPOLSKIEGO KONKURSU WYDAWNICTW REKLAMOWYCH „IDEA '98" jest czynna codziennie w godzinach otwarcia Domu Środowisk Twórczych, ul. Zamkowa 5.

KLUB STOWARZYSZENIA „CIVITAS CHRISTIANA" - ul. Równa 18 - nieczynny.

OŚRODEK INFORMACJI TURYSTYCZNEJ Gór Świętokrzyskich i Ponidzia - pl. Moniuszki 2 b (wejście od ul. Winnickiej), czynny w dni robocze w godz. 10 - 15, tel. 344-62-40.

OIKT - INFORMACJA GOSPODARCZA: 94 - 34. Aż 37 województw (z terenu województwa przez 041).

JASKINIA „RAJ"

- czynna codziennie oprócz poniedziałków w godz. 10 - 17 (konieczna rezerwacja miejsc).

JĘDRZEJÓW

MUZEUM IM. PRZYPKOWSKICH - pl. T. Kościuszki 7/8 (tel. 624-45) - codziennie oprócz poniedziałków w godz. 8 - 16.

NAGŁOWICE

MUZEUM „DWOREK MIKOŁAJA REJA", tel. (0-498) 145-70 - od poniedziałku do piątku w godz. 9 - 16, w soboty w godz. 9 - 15.

NOWA SŁUPIA

MUZEUM STAROŻYTNEGO HUTNICTWA ŚWIĘTOKRZYSKIEGO IM. MIECZYSŁAWA RADWANA (Oddział Muzeum Techniki NOT w Warszawie) - ul. Świętokrzyska - codziennie w godz. 9 - 16.

OSTROWIEC

MUZEUM HISTORYCZNO - ARCHEOLOGICZNE - ul. Świętokrzyska 37 - czynne od wtorku do piątku w g. 9 - 16.30, w sobotę w g. 8.00-14.30, w niedziele w g. 13 - 16.30

MUZEUM ARCHEOLOGICZNE I REZERWAT W KRZEMIONKACH K. OSTROWCA, tel. (047) 620 - 978 - od wtorku do piątku w g. 9 - 18, w sobotę w g. 9-17, w niedziele w g. 11-17.

PIŃCZÓW

MUZEUM REGIONALNE - w środy i czwartki w godz. 9 - 16, piątki w godz. 9 - 15, soboty i niedziele w godz. 10 - 15.

SIELPIA

MUZEUM ZAGŁĘBIA STAROPOLSKIEGO (Oddział Muzeum Techniki NOT w Warszawie) - codziennie w godz. 9 - 12 i 13 - 17, w poniedziałki nieczynne.

SKARŻYSKO-KAM.

MUZEUM ORŁA BIAŁEGO - Rejów, ul. Słoneczna 90 - czynne codziennie ekspozycja: plenerowa - cały dzień, ekspozycja w budynku - w godz. 9 - 17.

ŚWIĘTY KRZYŻ

MUZEUM PRZYRODNICZO-LEŚNE ŚWIĘTOKRZYSKIEGO PARKU NARODOWEGO - codziennie w godz. 9 - 17. Nieczynne w poniedziałki i dni poświąteczne.

RADOM

MUZEUM OKRĘGOWE IM. JACKA MALCZEWSKIEGO, ul. Rynek 11 - od wtorku do czwartku w godz. 10 - 15, od piątku do niedzieli w godz. 10 - 17.

MUZEUM SZTUKI WSPÓŁCZESNEJ - oddział Muzeum Okręgowego, Rynek 4/5 - od wtorku do czwartku w godz. 10 - 15, od piątku do niedzieli - 10 - 17.

MUZEUM WSI RADOMSKIEJ ul. Szydłowiecka 17, tel. 315-928 - od wtorku do piątku w godz. 9 - 17, w soboty i niedziele w godz. 10 - 18.

CZARNOLAS

MUZEUM IM. JANA KOCHANOWSKIEGO - od wtorku do piątku w godz. 8 - 15, w soboty 10 - 17.

OROŃSKO

CENTRUM RZEŹBY POLSKIEJ - ul. Topolowa 1, tel. (fax.) (048) 36 - 219-16, od wtorku do piątku w godz. 8 - 15 oraz soboty, niedziele w godz. 10 - 15.

PRZYSUCHA

MUZEUM IM. OSKARA KOLBERGA (dwór Dembińskich) - al. WOP 11, tel. 22 - 48 - od wtorku do piątku w godz. 8 - 15, soboty i niedz. w godz. 10 - 15.

WARKA

MUZEUM IM. KAZIMIERZA PUŁASKIEGO - codziennie w godz. 10 - 17.

TARNOBRZESKIE

OPATÓW

PODZIEMNA TRASA TURYSTYCZNA - czynna od poniedziałku do soboty w godz. 10 - 18 i w niedziele w godz. 11 - 18.

SANDOMIERZ

MUZEUM OKRĘGOWE - Zamek Kazimierzowski - od wtorku do piątku w godz. 9 - 16, soboty w godz. 9 - 15 i niedziele w godz. 10 - 15. W soboty wstęp wolny.

PODZIEMNA TRASA TURYSTYCZNA - czynna codziennie w godz. 10 - 17.30.

http://sbc.wbp.kielce.pl/

BANK ŚWIĘTOKRZYSKI S.A.

w Kielcach, ul. Sienkiewicza 76

Zarząd Banku Świętokrzyskiego w Kielcach

ogłasza przetarg nieograniczony na wykonanie robót remontowo-budowlanych lokalu banku w Starachowicach, ul. Radomska 50a.

Z dokumentacją projektowo-kosztorysową można zapoznać się w siedzibie Banku Świętokrzyskiego S.A. w Kielcach, ul. Sienkiewicza 76.

Oferty należy składać w terminie do 15.IX.1998 r.
Zarząd Banku zastrzega sobie prawo:
- unieważnienia przetargu bez podania przyczyny
- dowolnego wyboru oferenta

Rozstrzygnięcie przetargu nastąpi w terminie 7 dni po jego zamknięciu.

766/aa

Radomskie Towarzystwo Budownictwa Społecznego "Administrator" Spółka z o.o. z siedzibą w Radomiu przy ul. Waryńskiego 16A

ogłasza przetarg nieograniczony

na wykonanie chodników, placów postojowych oraz parkingu strzeżonego przy ul. Rapackiego w Radomiu.

Z warunkami przetargu, projektem umowy oraz szczegółowym zakresem robót, można się zapoznać w siedzibie RTBS "Administrator" Spółka z o.o. przy ul. Waryńskiego 16A w Radomiu, pokój 13, I piętro.

Koszt materiałów przetargowych wynosi: **10,00 zł.**

Oferty pisemne opracowane zgodnie ze specyfikacją istotnych warunków zamówienia należy składać do dnia **25.IX.1998 r. do godz. 13** w siedzibie RTBS "Administrator" Sp. z o.o., **pokój nr 12, I piętro (sekretariat).**

Wysokość wadium za zadanie przetargowe wynosi **6.000,00 zł** (słownie: sześć tysięcy złotych).

Otwarcie ofert nastąpi w dniu 25.IX.1998 r. o godz. 13.15 w siedzibie RTBS "Administrator" Sp. z o.o. przy ul. Waryńskiego 16A, pokój nr 3, świetlica (parter)

Termin ogłoszenia wyników przetargu zostanie podany w dniu przetargu.

1707/rr

Radomskie Towarzystwo Budownictwa Społecznego "Administrator" Spółka z o.o. z siedzibą w Radomiu przy ul. Waryńskiego 16A

ogłasza przetarg nieograniczony

na wykonanie robót dekarsko-blacharskio-murarskich wraz z wymianą instalacji gazowej w budynku mieszkalnym przy ul. Focha 9 w Radomiu.

Z warunkami przetargu, projektem umowy oraz szczegółowym zakresem robót, można się zapoznać w siedzibie RTBS "Administrator" Spółka z o.o. przy ul. Waryńskiego 16A w Radomiu, pokój 13, I piętro.

Koszt materiałów przetargowych wynosi: 10,00 zł.

Oferty pisemne opracowane zgodnie ze specyfikacją istotnych warunków zamówienia należy składać do dnia **22.IX.1998 r. do godz. 12** w siedzibie RTBS "Administrator" Sp. z o.o., **pokój nr 12, I piętro (sekretariat).**

Wysokość wadium za zadanie przetargowe wynosi **2.000,00 zł.**

Otwarcie ofert nastąpi w dniu 22.IX.1998 r. o godz. 12.15 w siedzibie RTBS "Administrator" Sp. z o.o. przy ul. Waryńskiego 16A, pokój nr 3, świetlica (parter)

Termin ogłoszenia wyników przetargu zostanie podany w dniu przetargu.

1706/rr

ZARZĄD GMINY MIRZEC

ogłasza przetarg nieograniczony na wykonanie modernizacji kotłowni opalanej paliwem stałym na opalanie paliwem olejowym w Szkole Podstawowej w Jagodnem gm. Mirzec.

Termin realizacji robót - 15.X.1998 roku.

Warunkiem przystąpienia do przetargu jest wniesienie wadium w wysokości 5.000 zł w terminie do dnia 16.IX.1998 roku do godz. 9.30 w kasie Urzędu Gminy w Mircu, pokój nr 35.

Specyfikację istotnych warunków zamówienia (20 zł) można odebrać w siedzibie zamawiającego, pokój nr 25, tel. (0-47) 271-30-16.

Uprawniona do kontaktów z oferentami - Anna Kwiecień.

Termin składania ofert upływa dnia **16.IX.1998 roku do godz. 9.30.**

Otwarcie ofert nastąpi w dniu **16.IX.1998 r. o godz. 10** w siedzibie zamawiającego.

W przetargu mogą wziąć udział oferenci spełniający warunki określone w specyfikacji istotnych warunków zamówienia oraz ustawy o zamówieniach publicznych.

1425/ke

Świętokrzyska Izba Lekarska w Kielcach z głębokim żalem zawiadamia, że 26 sierpnia 1998 r. zmarł lek. medycyny

śp. JÓZEF ŁUSZCZAK

specjalista radiodiagnostyki i medycyny przemysłowej,

długoletni Kierownik Pracowni Radiologicznej Polikliniki MSW oraz Międzyzakładowego Ośrodka Medycyny Pracy nr 2 w Kielcach.

W zmarłym straciliśmy cenionego Kolegę. Cześć Jego Pamięci.

1030/ri

Wojewoda doceni

Wicewojewoda radomski Maria Wasiak spotkała się wczoraj z przedstawicielami zarządu Szydłowianki. Członkowie kierownictwa klubu otrzymali list gratulacyjny z okazji awansu piłkarskiej drużyny do III ligi.

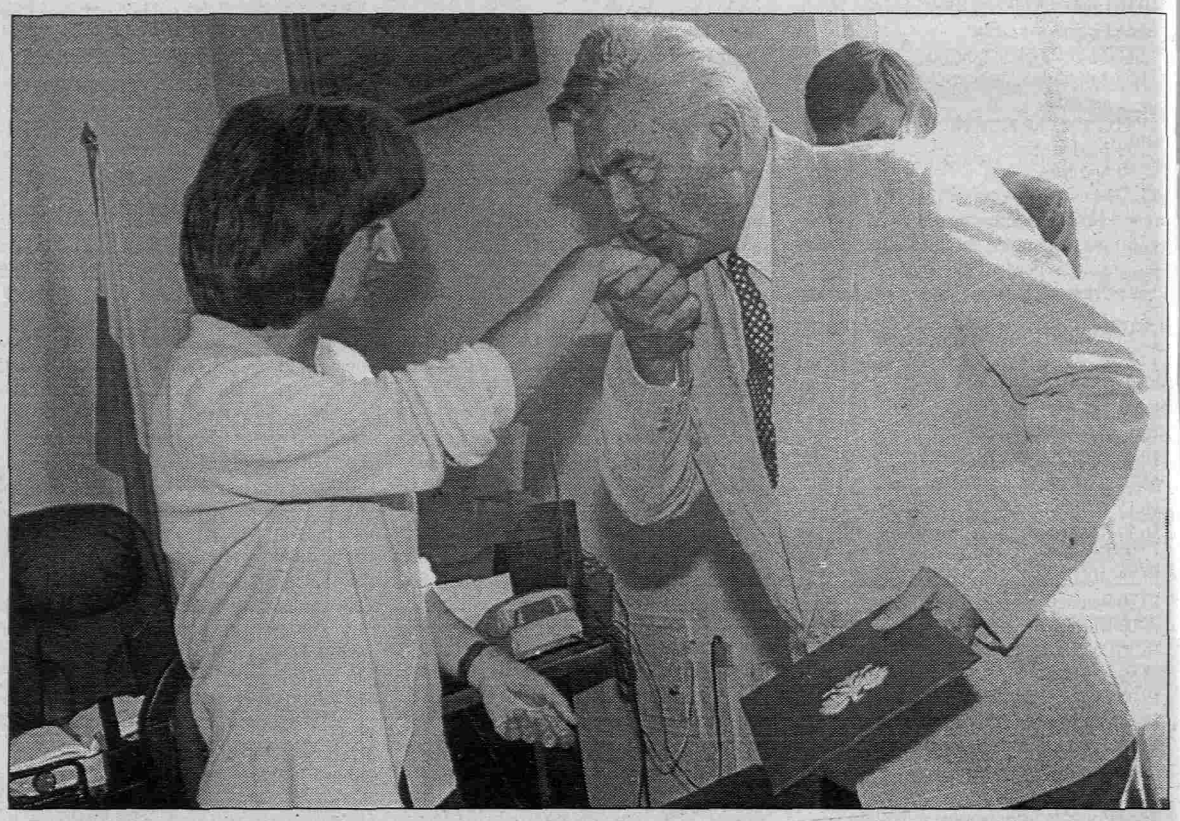

Pani wicewojewoda Maria Wasiak gratuluje prezesowi Prokopowi. Fot. Witold Matłok

„... Proszę przyjąć serdeczne życzenia w związku z wywalczeniem awansu piłkarzy KS Szydłowianka do rozgrywek III ligi piłki nożnej. Ten sukces sportowy byłby z pewnością niemożliwy, gdyby nie duże zaangażowanie zawodników, szkoleniowców, władz samorządowych Szydłowca oraz sponsorów i sympatyków klubu. Jestem przekonana, że występy w gronie trzecioligowców dostarczą kibicom piłkarskim Szydłowca wielu niezapomnianych emocji sportowych i zakończą się wywalczeniem wysokiego miejsca w końcowej tabeli rozgrywek..." napisała wicewojewoda **Maria Wasiak** w liście gratulacyjnym przekazanym na ręce wiceprezesa klubu **Władysława Prokopa.**

Spotkanie przebiegło w miłej atmosferze, a Pierwsza Dama województwa wykazała duże zainteresowanie problemami klubu oraz - co było zaskoczeniem dla działaczy beniaminka - sporą znajomość futbolowych zagadnień.

- Należy cieszyć się z faktu, że Szydłowianka reprezentuje Radomskie w III lidze i... ubolewać, że region ma tylko jednego przedstawiciela w tej klasie rozgrywek - powiedziała M. Wasiak.

Pani wicewojewoda radomski dodała także, że w poszukiwaniu ewentualnych sponsorów klubu należy wyjść poza Szydłowiec. - Jest wiele firm, które byłyby zainteresowanie reklamą poprzez sport. Należy tylko ich poszukać. Piłka nożna powinna być sposobem na wypromowanie miasta. Wasze działania powinny zdążać w tym kierunku - oznajmiła działaczom.

W spotkaniu uczestniczyli również zastępca dyrektora Wydziału Spraw Obywatelskich UW - **Cezary Uciński**, skarbnik Szydłowianki - **Henryk Łabędzki**, **sekretarz klubu** - Jerzy Borowski i inicjator wizyty w UW, były burmistrz Szydłowca i sympatyk klubu - **Włodzimierz Kurzępa**.

(pd)

Przy brydżowym stoliku

Francuski sukces Piotra

Brydżysta Mikiradu Radom Piotr Kucharski zajął 14. miejsce w konkurencji par podczas mistrzostw świata juniorów we francuskim Lille. Jego partnerem był wrocławianin Maciej Dorabiała.

W rywalizacji par najlepszą okazała się inna para polska - Tomasz Przyjemski i Marcin Zaręba. Zdobycie tytułu mistrzowskiego umożliwiła im m.in. wysoka wygrana Kucharskiego i Dorabiały nad silnym duetem Włochów. Po tej porażce reprezentanci Italii zajęli ostatecznie drugie miejsce.

W konkurencji teamów polscy juniorzy z Kucharskim w składzie zajęli 17. miejsce. Turniej indywidualny nasz reprezentant zakończył na 45 pozycji wśród 112 startujących.

Srebrny i brązowy medal przypadł reprezentacji Polski również w rywalizacji seniorów.

- To niewątpliwie największy sukces w karierze Piotra. Chciałbym z tej okazji podziękować Urzędowi Wojewódzkiemu i Urzędowi Miejskiemu w Radomiu oraz panu Mieczysławowi Kiciorowi, którzy sponsorowali jego start w Lille - powiedział w rozmowie ze „Słowem" prezes Okręgowego Związku Brydża Sportowego w Radomiu **Marian Kucharski**, prywatnie ojciec Piotra.

- Tymczasem w Radomiu rozegrano kolejny turniej brydżowy par, zaliczany do punktacji długofalowej. Zwyciężyły w nim cztery pary Mikiradu. Najlepiej licytowali **Waldemar Pełka** i **Mirosław Rafalski**, wyprzedzając **Macieja Majewskiego** i **Krzysztofa Sztompke**, **Janusza Dzierżanowskiego** i **Edwarda Nowomiejskiego** oraz **Wojciecha Arczewskiego** i **Tadeusza Kowalczewskiego**.

* W najbliższą sobotę i niedzielę brydżyści Mikiradu Radom rozegrają cztery ostatnie mecze, których stawką będzie awans do play off o awans do II ligi. Turniej odbędzie się w Puławach, a rywalami radomian będą zespoły: Ras Lublin, Eurokonto Lublin, Skalara Chełm i Czarnych Dęblin. Radomianie po dotychczasowych spotkaniach zajmują 4. miejsce z 25-punktową przewagą nad następnym zespołem. Do play off awansują cztery drużyny.

(past)

To zdjęcie jest dowodem na zawiłość losów piłkarzy. Konrad Główka (na pierwszym planie) przed rokiem opuścił radomską Broń dla białobrzeskiej Pilicy. Niedawno wrócił do macierzystego klubu, ale na razie jeszcze w nim nie gra. Natomiast niemal odwrotny szlak przybrał widoczny z tyłu Mariusz Nowak. Przed bieżącym sezonem zamienił dres Broni na koszulkę Mazowsza Grójec. Ciekawe, czy Konrad zaśpiewa kiedyś Mariuszowi „Powrócisz tu".

Fot. Witold Matłok.

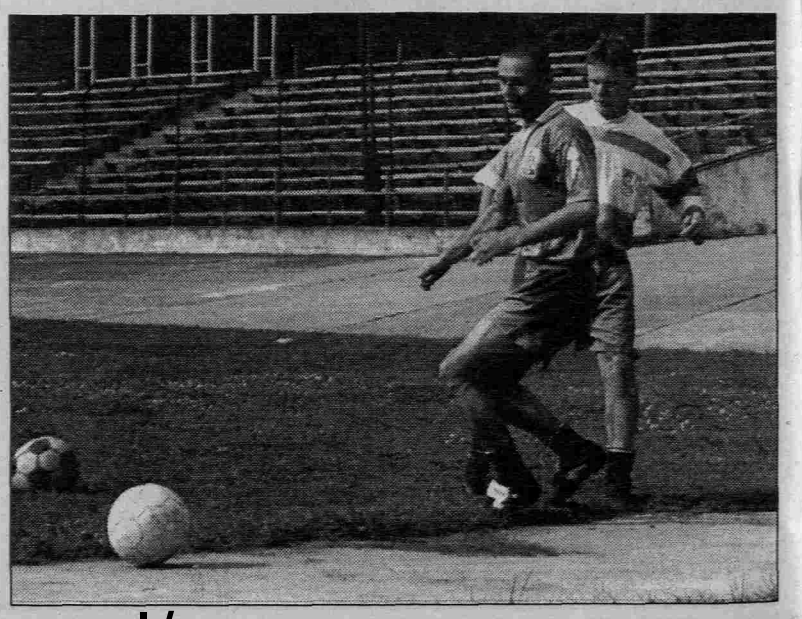

Nasz telefon

363-20-64

http://sbc.wbp.kielce.pl/

Jak powstrzymać przemoc?

Skandal w Zalesicach

W środowisku piłkarskim nie ustają dyskusje na temat pobicia sędziego Konrada Tarczyńskiego przez jednego z piłkarzy LZS Zalesice podczas niedzielnego meczu klasy B, z Ruszcovią Borkowice.

O przebiegu spotkania i zajściu, w wyniku którego ucierpiał arbiter opowiada kapitan gości **Zbigniew Najdzik**: - Mecz zaczął się z kilkuminutowym opóźnieniem z powodu nieobecności niektórych zawodników gospodarzy. Już po siedmiu minutach gry prowadziliśmy 2:0. Piłkarze Zalesic mieli pretensje do arbitrów - moim zdaniem zupełnie nieuzasadnione - że gole dla Ruszcovii zostały zdobyte ze spalonego. Krytykowali wszystkie decyzje prowadzącego zawody, a sami nie byli w porządku. Grali bardzo brutalnie. Celem ich ataków była nie piłka, a nogi rywali. Wreszcie w 41. minucie kapitan Zalesic został ukarany żółtą kartką. Zaczął obrzucać sędziego epitetami. Ten sięgnął po czerwony kartonik. Wtedy zawodnik z numerem siódmym podbiegł do arbitra i wytrącił mu kartkę z ręki. Rozjemca podniósł kartonik i kiedy chciał pokazać go sprawcy zamieszania, ten otwartą dłonią uderzył go w twarz. Arbiter odgwizdał zakończenie meczu. Wtedy słownie zaatakowali go inni piłkarze i działacze gospodarzy. Przy pomocy asystentów jakoś udało mu się dotrzeć do szatni - zakończył Z. Najdzik.

Działacze Zalesic poproszeni o skomentowanie niedzielnego zajścia, odmówili odpowiedzi. Podobnie jak arbiter, który nie może o prowadzonym spotkaniu rozmawiać z nikim poza szefami Wydziału Sędziowskiego ROZPN. Dowiedzieliśmy się tylko, że zamierza złożyć doniesienie do prokuratury o popełnieniu przestępstwa.

Atak na K. Tarczyńskiego był drugim przypadkiem napaści na sędziego na boiskach naszego województwa w ciągu ostatnich miesięcy. W rundzie wiosennej minionego sezonu karą dwóch lat bezwzględnej dyskwalifikacji Wydział Gier i Dyscypliny ukarał piłkarza Oskara Przysucha. Czy i w tym przypadku należy się spodziewać podobnych konsekwencji napaści? - zapytaliśmy sekretarza ROZPN **Marka Włodarskiego**.

- Oficjalnie nic nam na ten temat nie wiadomo. Zajmiemy stanowisko dopiero po zapoznaniu się z protokołem meczu sporządzonym przez K. Tarczyńskiego. Sądzę, że jeżeli doniesienia prasowe okażą się prawdziwe, to kara za ten postępek będzie surowa. Należy wreszcie powiedzieć zdecydowane „nie" boiskowemu chuligaństwu. Jak możemy wymagać od kibiców, by nie awanturowali się na stadionach, skoro ci, którzy powinni świecić przykładem, czyli piłkarze, zachowują się jak zwykli chuligani - stwierdził M. Włodarski.

PIOTR DOBROWOLSKI

Wychowanek Pilicy w Helladzie

Kacprzak pod Akropolem!

Były piłkarz Pilicy Białobrzegi, Radomiaka a ostatnio warszawskiej Legii Jacek Kacprzak w niedzielę zadebiutował w barwach nowego klubu, greckiej Larissy.

Kacprzak zebrał pozytywne recenzje za występ przeciwko Ethnikosowi Ateny. Były legionista rozegrał całe spotkanie i przez dziennik „Ephoka" w skali od 1 do 6 otrzymał 4,5.

Jeszcze przed kilkoma tygodniami wydawało się, że Kacprzak pozostanie w Legii. Co prawda o jego pozyskanie zabiegali działacze lubińskiego Zagłębia, a następnie KSZO Ostrowiec, ale strony nie doszły do porozumienia co do wysokości odstępnego.

Piłkarze ekstraklasy rozegrali już kilka kolejek, a nazwiska Kacprzaka trudno było szukać w składzie klubu z Łazienkowskiej. Nie występował także w IV-ligowych rezerwach Legii, a telefon w Białobrzegach milczał. Informacji o piłkarzu zasięgnęliśmy dopiero u jego rodziców. Ojciec Jacka Kacprzaka na pytanie co się dzieje z synem, odpowiedział:

- Jacek już od tygodnia mieszka w Grecji. W niedzielę zadebiutował w Larissie. Kiedy rozmawiałem z nim po meczu był bardzo zadowolony. Został serdecznie przyjęty przez kibiców i kolegów z drużyny. Na razie bardzo sobie chwali pobyt pod Akropolem. A my cieszymy się, że wreszcie występuje w podstawowej jedenastce znanego klubu silnej ligi - stwierdził tata utalentowanego pomocnika.

Kacprzak jest kontynuatorem polskich tradycji w Larissie. Wcześniej w tym klubie występowali **Krzysztof Adamczyk**, **Janusz Kupcewicz** i **Krzysztof Baran**, a trenerami byli **Jacek Gmoch**, **Andrzej Strejlau** i **Marcin Bochynek**.

(pd)

Grają czwartoligowcy

Video z outsiderem

Szóstą kolejkę spotkań rozegrają dziś piłkarze IV ligi.

Dwa zespoły z Radomskiego wystąpią na własnych boiskach. Liderujący w tabeli zespół MG MZKS Kozienice podejmuje drużynę Podlasia z Sokołowa Podlaskiego. Początek spotkania, w którym żelaznym faworytem jest drużyna trenera **Jerzego Leszczyńskiego**, o godz. 17 na stadionie przy ul. Sportowej 3.

Szansę na poprawienie swego dorobku punktowego będzie miała również drużyna Rol-Motu Video. Jej rywalem jest bowiem zamykający tabelę Promnik Łaskarzew. Ciepielowianie, jak zwykle kiedy są gospodarzami meczu, zagrają na stadionie Powiślanki w Lipsku. Początek o godz. 16.

Wicelider tabeli Radomiak-Ariel spotka się na wyjeździe z prowadzonym przez dawnego szkoleniowca radomian **Jura Zielińskiego** teamem Czarnych-Orląt Dęblin. W tym przypadku o punkty będzie chyba najtrudniej, ale radomian stać na wywiezienie zza Wisły kompletu punktów.

W pozostałych meczach spotkają się: Garbarnia Kurów z LKS Terespol, Wilga Garwolin ze Stalą Kraśnik, Pogoń Siedlce z Górnikiem II Łęczna, Huragan Międzyrzec Podlaski z LZS Sobolew, LKP Lublin z Unią Krzywda i Kosovia Kosów Lacki z Lewartem Lubartów. **(past)**

Pech akademików

Koszykarzy radomskiego AZS-u prześladuje jakiś pech. Od dwóch tygodni nie mogą rozegrać żadnego meczu kontrolnego przed rozgrywkami II ligi.

Kilka dni temu nie doszedł do skutku sparing radomian z drużyną ŁKS. Działacze pocieszali się jednak wtedy, że okazją do sprawdzenia formy będą akademickie mistrzostwa Polski, które rozpoczęły się wczoraj w Krakowie.

Niestety, i tym razem pech dał znać o sobie...

- Pierwszy mecz z drugoligowym AZS Koszalin wygraliśmy, ale walkowerem, 20:0 - poinformował nas trener radomian **Tomasz Serek**. - Musieliśmy zadowolić się sparingiem między sobą - dodał szkoleniowiec.

Na szczęście koszalinianie są jedyną z ośmiu drużyn, która nie dojechała do Krakowa. Dziś radomianie rozegrają jeszcze dwa mecze grupowe - z pierwszoligowym AZS Toruń i trzecioligowym AZS Biała Podlaska. Dwie najlepsze drużyny z każdej grupy awansują do półfinału, więc ewentualne jedno zwycięstwo znacznie przybliży radomską drużynę do tego pułapu rozgrywek.

Pozostałe grające w Krakowie drużyny prezentują, zdaniem trenera Serka, „solidny, średni poziom". - Tanio skóry nie sprzedamy, w każdym z pozostałych spotkań powalczymy o zwycięstwo - obiecał szkoleniowiec.

(past)

O prymat w Europie

Radomski motocyklista Ryszard Augustyn od piątku startować będzie w mistrzostwach Europy w rajdach Enduro. Zawody odbędą się w Ostródzie, a były mistrz świata wystąpi w kategorii weterana.

To pierwszy start Ryszarda Augustyna w stawce najlepszych zawodników Europy powyżej 35 lat. Wybór motocykla będzie w tej kategorii dowolną sprawą każdego startującego.

- Trudno cokolwiek wyrokować o moich szansach. Nie znam listy startowej. Mogę jedynie brać pod uwagę starty w Czechach i na Słowacji, gdzie z reguły przyjeżdżałem na trzeciej pozycji. Ale na tej podstawie nie mogę wyrokować, które miejsce zajmę w Ostródzie - zwierzył nam się radomski motocyklista.

W rywalizacji weteranów wystartuje 5 Polaków. Dwóch z nich wystąpi na własny koszt. W tym samym czasie na trasach pod Ostródą o miano najlepszych na Starym Kontynencie rywalizować będą także seniorzy i młodzieżowcy. W sumie reprezentacja Polski liczy 23 osoby.

Przed paroma tygodniami Ryszard Augustyn wywalczył tytuł mistrza Polski seniorów. Był to jego triumfalny powrót na trasy po kilkuletniej przerwie, spowodowanej kontuzją kolana. **(past)**

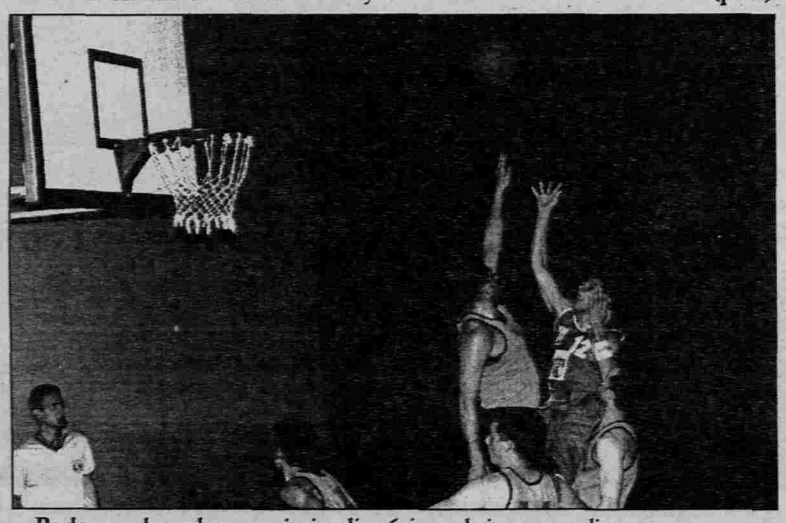

Radomscy koszykarze z niecierpliwością czekają na rywali.
Fot. Witold Matłok

Kto ufunduje Fundację?

Przed kilkunastoma laty mistrz szpady - mecenas Ryszard Parulski założył Fundację „Gloria Victis", czyli „Chwała zwyciężonym", której głównym celem było niesienie pomocy pokonanym sportowcom. Pokonanym nie na bieżni, parkiecie czy boisku, ale w walce z chorobami, kontuzjami i przeciwnościami losu. Pracownicy Fundacji organizują i przekazują pieniądze na leczenie byłych zawodników. Pomagają w podstawowych sprawach. W załatwieniu wózka inwalidzkiego, miejsca w szpitalu, czy przyspieszenia terminu operacji. Współpracują z klubami przy organizacji benefisowych spotkań, z których dochód oddawany jest do dyspozycji potrzebującego. Pod auspicjami „Gloria Victis" odbywa się na przykład co roku mecz o Superpuchar, w którym spotkają się piłkarski mistrz kraju ze zobywcą Pucharu Polski.

Obserwując przykład Marka Ogorzałka, byłego napastnika Radomiaka, obecnie walczącego z ciężką nieuleczalną chorobą, pytam: czy w Radomiu nie jest możliwe założenie podobnej instytucji, dbający o tych, którzy jeszcze niedawno dostarczali nam wzruszeń i radości, a dziś walczą o życie i zdrowie?

Wielu powie: oczywiście, że jest możliwe, co w tym trudnego?!

Owi entuzjaści będą w wielkim błędzie! W Radomiu nikt nie garnie się do pomocy tak byłemu piłkarzowi, jak i wielu jemu podobnym, choć mniej znanym sportowcom!

Rozdzwaniają się co prawda redakcyjne telefony z deklaracjami wpłat na leczenie Marka, pomoc deklarują kluby sportowe - w niedzielę podczas meczu Broń - Jadar przeprowadzona została zbiórka pieniędzy na leczenie byłego piłkarza „zielonych", koledzy z boiska Krzysztof Jeromin i Tadeusz Łukiewicz planują rozegranie meczu oldboyów Broni i Radomiaka, z którego dochód byłby przeznaczony na leczenie byłego napastnika. To cenne inicjatywy, ale mam wrażenie, że jednorazowe i ulotne... Należy pomyśleć o czymś „poważniejszym". Pomoc dla Marka i innych dotkniętych przez los nie może się ograniczać do jednorazowej wpłaty określonej sumy pieniędzy. Musi mieć charakter stały, długoterminowy. Tylko wtedy będzie można cokolwiek powiedzieć o jej skuteczności.

Moim zdaniem założeniem rachunku bankowego powinni zająć się działacze Orła Wierzbica - klubu, którego Marek jest wychowankiem oraz Radomiaka - drużyny, w której barwach zdobył historycznego, bo ostatniego dla „zielonych" gola w ekstraklasie. To właśnie od nich powinna wyjść inicjatywa choćby symbolicznej, na miarę możliwości klubu, pomocy choremu piłkarzowi. To oni pierwsi powinni wyciągnąć do niego rękę. A wtedy hasło „Gloria Victis" zachowa swą aktualność.

PIOTR DOBROWOLSKI

Algierska wizyta

Trzecia drużyna Afryki - reprezentacja koszykarzy Algierii - wystąpi dziś w Warce w towarzyskim meczu z reprezentacją miejscowej Szkoły Mistrzostwa Sportowego.

Algierczycy przyjechali do Polski w poniedziałek. Oprócz reprezentacji SMS zagrają też dwa razy z drugoligową Legią w Warszawie. - Oficjalnie jest to pierwsza reprezentacja tego kraju, nie wiadomo jednak czy przyjechała do Polski w faktycznie najsilniejszym składzie - powiedział „Słowu" dyrektor wareckiej szkoły **Andrzej Brzeźnicki**.

Mecz odbędzie się w hali sportowej przy ul. Warszawskiej. Początek o godz. 17.30. Bilety kosztować będą 3 zł.

(past)

TAXI EKSPRES 96-22
ZRZESZENIE TRANSPORTU PRYWATNEGO W RADOMIU

MULTILOTEK
1, 8, 9, 14, 21, 24, 36, 39, 42, 50, 52, 53, 55, 60, 64, 65, 67, 68, 72, 78

Słowo Ludu
Redaguje zespół. **Redaktor naczelny** KRZYSZTOF FALKIEWICZ, tel. (0-41) 34-424-80, **zastępca redaktora naczelnego** - CEZARY JASTRZĘBSKI - tel. 34-459-19. **sekretarz redakcji** GRZEGORZ ŚCIWIARSKI tel. 34-472-55. **Dyrektor oddziału w Radomiu** - WIESŁAWA LIPIŃSKA, **Zastępca redaktora naczelnego w Radomiu** ANDRZEJ SAŁATA - tel. 362-37-36, **sekretarz redakcji w Radomiu** WOJCIECH SZCZEPAŃSKI - tel. 362-37-36, **Dział informacji** - tel. 363-97-86, 363-97-87. **Dział miejski i terenowy** - tel. 363-81-61, **Dział sportowy** - tel. 363-20-64. **BIURO OGŁOSZEŃ** - tel. 363-97-88.
ADRES REDAKCJI: 26-600 Radom, ul. Żeromskiego 51, tel. 362-37-36, fax 362-81-60, ***e-mail: radom@slowoludu.com.pl.*** **REDAKCJA W KIELCACH**: 25-363 Kielce 15, skr. poczt. 47, ul. Wesoła 47/49, tel. (041) 344-24-80. **BIURO OGŁOSZEŃ:** (0-41) 34-448-58. **WYDAWCA:** EXBUD - „Wydawnictwo", sp. z o.o., Kielce, ul. Wesoła 47/49 ***http://www.slowoludu.com.pl, e-mail: redakcja@slowoludu.com.pl.*** **Druk:** EXBUD - Poligrafia - S.A., Kielce, ul. Górna 21. Prenumeratę przyjmują wszystkie urzędy pocztowe i oddziały „Ruch" na terenie województw: radomskiego, kieleckiego i tarnobrzeskiego. Redakcja nie zwraca tekstów nie zamówionych. **ISSN 0137-9275**

Redaktorzy wydania:
Wojciech Szczepański
Kazimierz Skup

Redaktor depeszowy:
Anna Niedzielska

http://sbc.wbp.kielce.pl/

W przyszłym roku Cyklofrajda odbędzie się także poza Kielcami

NA ROWERZE PO RADOŚĆ I ZDROWIE

Redaktora Włodzimierza Reznera raczej nikomu przedstawiać nie trzeba. Dziennikarz radia TAK, od 25 lat relacjonuje na antenie radiowej, także ogólnopolskiej, największe wydarzenia sportowe, w tym także Igrzyska Olimpijskie. Ulubioną dyscypliną Włodka jest kolarstwo. To w wydaniu największych asów dwóch kółek i to w wydaniu najmłodszych. Kielecka „Cyklofrajda", która odbyła się w minioną sobotę, to był także jego pomysł.

■ Nie pytam dlaczego, ale kiedy narodził się ten pomysł?

- Całkiem niedawno, podczas imprezy z cyklu Grand Prix MTB w Polańczyku, organizowana przez **Czesława Langa**. Była to wspaniała impreza, więc pomyślałem, że byłoby fajnie gdyby podobna odbyła się w Kielcach. Od razu pomoc obiecał Czesław Lang. Wtedy też na antenie radiowej zrodziła się nazwa - „Cyklofrajda", bo jazda na rowerze, to przecież prawdziwa frajda.

■ Frekwencja na Stadionie Leśnym potwierdziła te przypuszczenia. W Kielcach brakowało takiej imprezy dla każdego.

- Powiem więcej: imprezy rodzinnej, bo przecież wystartowały u nas całe rodziny. I taka też była atmosfera. Czesiek Lang powiedział mi kiedyś: - Niech się dzieje co chce w kraju, ale sport zawsze będzie jednoczył ludzi. I tak było. Tu zwycięstwo nie było najważniejsze. Wystarczyło tylko dojechać do mety, a po drodze pokonać sąsiada czy kolegę. Nagrody otrzymali wszyscy, ale dla większości uczestników nie miało to znaczenia. **Kazimierz Dziewierz**, na przykład, oddał swoją nagrodę **Mariuszowi Bilewskiemu**. Po imprezie byłem bardzo zmęczony, ale też bardzo zbudowany atmosferą, jaka towarzyszyła naszej - wspólnej ze „Słowem Ludu" - imprezie. Po raz kolejny okazało się, że są w Kielcach ludzie mający ducha sportowego, na których zawsze można liczyć. Mam tu na myśli Kielecki Klub Karate Kyokushin i jednostkę wojskową Na Stadionie. Dzięki wielu sponsorom nie potrzeba było wielu pieniędzy. Jeszcze raz dziękuję więc wszystkim, którzy nam pomogli. Na wieść o „Cyklofrajdzie" natychmiast „skrzyknęli się" dawni i aktualni kolarze: **Marian Forma**, **Henryk Januszek**, **Krzysztof Stanek**, bracia **Andrzej** i **Zbigniew Piątkowie**. Sami zaoferowali swoją pomoc.

■ Uczestnicy „Cyklofrajdy", na zakończenie imprezy pytali już o następną...

- I nie zawiodą się. W przyszłym roku odbędzie się cały cykl imprez, także poza Kielcami. Już otrzymaliśmy zaproszenie od prezydenta Ostrowca, **Zdzisława Kałamagi**, aby podobną imprezę zorganizować u nich. Hasło „Rowerem po radość i zdrowie" będzie więc głośne w całym województwie świętokrzyskim.

■ Już za kilka dni będziesz relacjonował 55 Tour de Pologne. Kto jest twoim faworytem?

- Wierzę, że czołowe role odgrywać będą kielczanie. **Tomek Brożyna** będzie się liczył w klasyfikacji indywidualnej, a **Zbyszek Piątek** wygra jeden z etapów.

SŁAWOMIR SIJER

Za chwilę start do wyścigu w najmłodszej kategorii

Fot. autor

Aleksandra Olsza w przegranym meczu z Martiną Hingis

Fot. PAP/CAF

„Grzybcia" gra dalej

W pierwszej rundzie tenisowego turnieju US Open Polka Magdalena Grzybowska pokonała Katerinę Studenikovą 6:0, 6:1. Druga z naszych reprezentantek, Aleksandra Olsza, przegrała z rozstawioną z nr 1 Martiną Hingis 2:6, 0:6.

W turnieju mężczyzn Amerykanin **Pete Sampras** (nr 1) wygrał z **Markiem Goellnerem** 6:3, 6:2, 6:2.

Rijkaard trenerem

Frank Rijkaard, były świetny piłkarz holenderski, zostanie trenerem reprezentacji swojego kraju.

Na stanowisku selekcjonera zastąpi on **Guusa Hiddinka**, który po Mistrzostwach Świata we Francji, w których Holandia zajęła czwarte miejsce, dostał propozycję pracy w Realu Madryt.

KURSY J. ANGIELSKIEGO:
Standardowe i Certyfikatowe
LEKTORZY ANGLICY
KLUB J. ANGIELSKIEGO:
Internet, Barek, Bilard, TV Sat.
BIBLIOTEKA J. ANGIELSKIEGO.
„PanPol", Kielce, Słowackiego 1
Tel.: 368 15 71 / 368 13 84
Zapisy: 10:00-18:00 do 17.09.98
panpol

Rozgrywająca Kolportera - Joanna Stokłosa:

Poznałam smak ekstraklasy

Ma 22 lata i jest wychowanką Gościbii Sułkowice. Ostatni rok grała w pierwszoligowej Cracovii, a w bieżącym sezonie reprezentować będzie barwy Kolportera/Ambitu Kielce. Joanna Stokłosa chce ponownie grać w ekstraklasie.

■ Równie dobrze radzisz sobie na parkiecie prawą ręką, jak i lewą. To ewenement.

- To raczej przypadek. Kiedyś miałam złamany kciuk prawej ręki i z konieczności musiałam grać lewą. To mi pozostało do dzisiaj.

■ Jak trafiłaś do Kielc?

- Trenera Kolportera, **Mariana Siewruka**, znałam wcześniej. Występowałam w kadrze młodzieżowej naszego kraju, której był szkoleniowcem i pewnego dnia zaproponował mi przejście do Kielc. Wiedziałam, że szykujecie niezłą „paczkę" i zdecydowałam się na grę w waszych barwach.

■ Czego oczekujesz po grze w Kielcach?

- Przez ostatni rok występowałam w pierwszoligowej Cracovii, można więc powiedzieć, że poznałam smak ekstraklasy. Wspólnie z nowymi koleżankami chcemy awansować do tej najwyższej ligi. Co prawda, w tej chwili brakuje nam jeszcze zgrania i obawiam się o wyniki pierwszych pojedynków ligowych, lecz w miarę upływu czasu powinno być coraz lepiej.

■ Podobno o twoim przejściu do Kolportera decydował ojciec?

- Tato ma duży wpływ na moją karierę, lecz w tej kwestii chodziło wyłącznie o moje studia. W tej chwili jestem na czwartym roku krakowskiej Akademii Wychowania Fizycznego i wszystko rozbijało się o uczelnię. Znam trenera Siewruka i wiem, że mogę dogadać się z nim w pewnych kwestiach, a to jest najważniejsze. Wiem, że mogę liczyć na pewne ulgi w treningach, zwolnienia na uczelnię itp., czego nie zapewniały mi inne kluby.

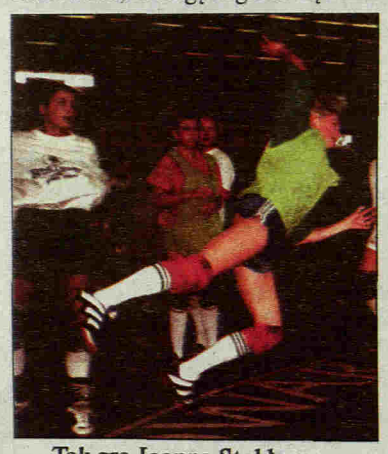

Tak gra Joanna Stokłosa

Fot. autor

■ Czy nowe koleżanki nadały ci już jakiś pseudonim?

- Jeszcze nie. Nazywają mnie po staremu „Śmaja". To z angielskiego. Podobno jestem zawsze uśmiechnięta, a to właśnie ma symbolizować uśmiech. Chciałabym, żeby ten uśmiech towarzyszył nam zawsze. Wiem, że w innych zespołach atmosfera nie jest najlepsza, starsze zawodniczki boją się konkurencji młodszych i dochodzi do pewnych nieporozumień. W tej drużynie nic takiego nie ma.

■ Przez rok występowałaś w ekstraklasie. Jaka jest różnica między najlepszymi zespołami a zapleczem?

- Różnica jest ogromna. W ekstraklasie jest zdecydowanie wyższy poziom i naprawdę bardzo ciężko jest dostać się do niej. Taka reorganizacja była bardzo potrzebna. Nowo utworzona pierwsza liga jest właściwie przejściówką między najlepszymi drużynami Polski a jej rezerwami.

KRZYSZTOF PARSZOWSKI

PROMOCJA
HOSSA® OKIEN PCV
np. okno 1465 x 1435 mm - 620 zł + 7% VAT
Kielce, ul. Żelazna 22 (obok dworca PKP), 368-30-06
Radom ul. Obrońców 30 (dojazd od ul. 1905 Roku) tel. 360-20-88

POGODA

BIOPROGNOZA: niekorzystna

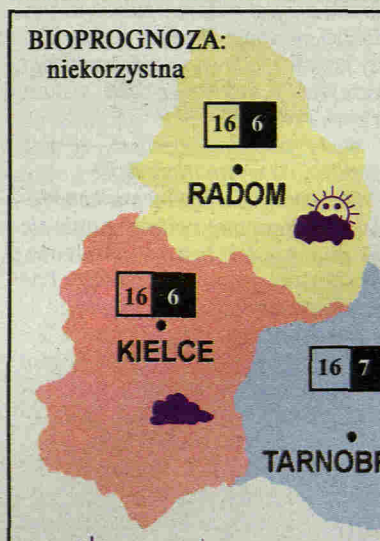

Polska przechodzi pod wpływ klina wyżowego znad Skandynawii. W dzień zachmurzenie umiarkowane, tylko na wschodzie Małopolski okresami duże i głównie tam przelotne opady deszczu. Jutro pogodnie i bez opadów. Temperatura w dzień od 19 do 22 st., temperatura min. w nocy od 5 do 7 st.

KOMUNIKAT DLA KIEROWCÓW

Widzialność na ogół dobra. Nawierzchnie dróg na wschodzie Małopolski okresami mokre i śliskie.

DEK MEBLE
BEZ WZGLĘDU NA POGODĘ MEBLI DEK POZNAJ URODĘ...
Kielce, ul. Olszewskiego 9, tel. 34-501-72
Kielce, os. Słoneczne Wzgórze 33, tel. 33-181-86

http://sbc.wbp.kielce.pl/