1,20 zł
cena detaliczna

EGZEMPLARZ OBOWIĄZKOWY WBP w Kielcach ob. 2424

Słowo Ludu
TWOJA GAZETA CODZIENNA

WTOREK
23 STYCZNIA 2001 R.

KIELCE
NR INDEKSU 350-400
ROK LI NR 19 (15523)
www.slowoludu.com.pl

Dobre rady

Jak się podłączyć do sieci, ile kosztuje surfowanie.

Czytaj na stronie 6

Glob dla Julii

Fot. PAP/AP - NBC, C. Haston

Tak zareagowała **Julia Roberts**, gdy usłyszała, że za główną rolę w filmie „Erin Brockovich" nagrodzona została Złotym Globem dla najlepszych aktorów w filmach dramatycznych.

Płynie lawa

Fot. PAP/AP

Władze wezwały do przygotowania się do ewakuacji tysiące ludzi mieszkających w pobliżu wulkanu Merapi na wyspie Jawa.

Fotki z cukru

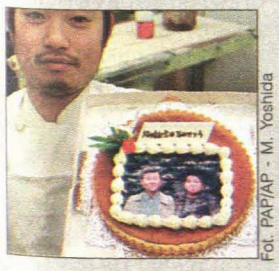

Fot. PAP/AP - M. Yoshida

Cukiernik z Jokohamy opracował sposób zdobienia tortów jadalnymi zdjęciami. Fotografie klienci nadsyłają mu pocztą, cukiernik skanuje je i drukuje na wykonanym z cukru „papierze".

Policja rozwikłała sprawę brutalnego zabójstwa

MORDERCZE SIOSTRY

Handlowca z Radoszyc zamordowały nastoletnie siostry. Zwabiły go do lasu, związały, zarzuciły foliowy worek na głowę i udusiły.

Zwłoki 57-letniego handlowca znaleziono w niedzielę rano. Ciało leżało w rowie, przy kaplicy w Pardołowie koło Stąporkowa. Mężczyzna nie żył od kilkunastu godzin. Wkrótce po odnalezieniu ciała policja zatrzymała osoby podejrzewane o morderstwo. To siostry, jedna ma 16, druga 17 lat. - Przyznały się do zabójstwa - mówi komendant policji w Końskich, **Robert Dybka**. - Zabiły z premedytacją, motywem był prawdopodobnie rabunek.

Jak doszło do morderstwa? Wyjaśnienia, jakie składają podejrzewane, są na razie pełne sprzeczności, ale policja już ustaliła najbardziej prawdopodobny przebieg zdarzeń. Mężczyzna i dziewczyny spotkali się w sobotę około południa na bazarze w Stąporkowie. On, jak co dzień, handlował tu butami, one przyjechały na zakupy. Cała trójka rozmawiała z sobą chwilę po czym wszyscy wsiedli do czerwonego renaulta handlowca i odjechali w stronę Pardołowa. Auto zatrzymało się w lesie przy tej miejscowości. Tu z całą pewnością pito alkohol. Czy stało się coś, co spowodowało, że dziewczyny nagle rzuciły się na mężczyznę, czy też atak zaplanowały wcześniej, nie jest jasne. Pewne jest jednak, że dziewczyny związały 57-latkowi ręce, założyły mu na głowę worek foliowy, zarzuciły pętlę i zacisnęły ją. Czy to duszenie spowodowało zgon czy też mężczyzna zmarł z powodu mrozu albo braku powietrza wiadomo będzie dopiero po sekcji zwłok.

Dokonawszy zbrodni nastolatki zabrały samochód handlowca z butami, które były w środku. Fanty próbowały sprzedać, ale nie zdążyły - złapano je.

Morderczynie pochodzą z małej miejscowości koło Stąporkowa. Nie były notowane przez policję. Funkcjonariusze nie wykluczają, że mogły mieć wspólników. Na razie są w policyjnej Izbie Zatrzymań. Ze względu na rangę przestępstwa prawdopodobnie obydwie będą odpowiadać, jak osoby pełnoletnie.

Elżbieta Różańska-Komorowicz, rzecznik prasowy komendanta wojewódzkiego policji w Kielcach:

- Już od pewnego czasu istnieje tendencja do obniżania się wieku osób popełniających najokrutniejsze przestępstwa. Symptomatyczne jest to, że nieletni podchodzą do zabójstwa jak do kreskówki, nie zdają sobie sprawy, że to co robią drugiej osobie kończy się jej śmiercią. To pewnie z tego samego powodu są w takich chwilach niezwykle brutalni, potrafią zdobywać się na bardzo wyszukane tortury. Na szczęście w naszym województwie zbrodni tego typu jest niewiele. (mow)

Grafika: M. Obiedziński

Dane z województwa świętokrzyskiego, za Komendą Wojewódzką Policji

Będzie mocno wiało

Dziś najlepiej przywiązać do czegoś stabilnego „maluchy" i zabezpieczyć dachy. Meteorolodzy ostrzegają, że będzie solidnie wiało.

- Rozesłaliśmy ostrzeżenia do starostw i służb, między innymi policji - poinformował nas wczoraj dyżurny wojewody. - Na 23 i 24 stycznia zapowiadane są porywiste wiatry o prędkości do 20 metrów na sekundę.

Silne wiatry mają szaleć głównie w północno-wschodniej oraz południowej części kraju. W górach spodziewany jest halny. Nasz region nie jest w najgorszej sytuacji, ale przezorni podpowiadają: dziś najlepiej nie zostawiać na dworze nic, co mogłoby odfrunąć. (br)

Nasi młodzi zostali przy Unii

Ludzie ze świętokrzyskiej organizacji Młodych Demokratów będą współpracować z Unią Wolności. Ale teraz będą się nazywać Nowe Centrum.

Młodzi Demokraci podczas ostatniego konwentu w Warszawie podjęli decyzję o zerwaniu kontaktów z Unią Wolności i rozpoczęciu współpracy z powstającą Platformą Obywatelską **Andrzeja Olechowskiego**, **Macieja Płażyńskiego** i **Donalda Tuska**. Tak postanowiło zrobić siedem z szesnastu regionów Młodych Demokratów. Pozostałe dziewięć, w tym świętokrzyski, stworzyło organizację o nazwie Nowe Centrum, które będzie współpracować z UW.

Koordynatorami regionalnymi do powołania NC zostali **Joanna Wroniewska** i **Grzegorz Malarczyk**.

- Do stowarzyszenia Młodzi Demokraci należało około 150 osób, zrzeszonych w sześciu kołach. Pięć kół zadeklarowało przystąpienie do nowej formacji - mówi G. Malarczyk. (elza)

Polityczne batalie w Świętokrzyskiej Regionalnej Kasie Chorych

Na razie bez zmian

Wbrew zapowiedziom na posiedzeniu Rady Kasy Chorych nie padł wniosek o odwołanie dyrektora Tadeusza Fatalskiego.

Pod koniec grudnia ub. roku posiadający większość w Radzie ŚRKCh członkowie SLD odwołali z funkcji przewodniczącego Rady **Leszka Bugaja** z PSL. Jego obowiązki przejął **Andrzej Jagiełło**, również z SLD. Ponieważ według umowy koalicyjnej stanowisko to należy się członkowi PSL (dyrektor jest z SLD) ludowcy uznali, że trzeba przełamać monopol jednej partii na rządzenie w kasie. Pod koniec ubiegłego tygodnia nieoficjalnie zaczęli powtarzać, że w poniedziałek PSL złoży wniosek o odwołanie Fatalskiego.

Wczoraj wszystko rozeszło się jednak po kościach. Posiedzenie Rady ŚRKCh miało bardzo spokojny przebieg. Nie poruszano w ogóle drażliwego tematu, przedyskutowano natomiast plan pracy rady na najbliższy kwartał, dyskutowano o kontraktach i finansach. Czy to oznacza, że PSL zrezygnowało ze walki ?

- Do czasu wyboru nowego składu rady nie podejmujemy żadnych działań, nie wybieramy przewodniczącego - powiedział „Słowu" poseł PSL **Mirosław Pawlak**. - Chcielibyśmy, by w przyszłej, znacznie okrojonej radzie, wynegocjować taki układ, by żadna ze stron nie posiadała bezwzględnej większości.

Nową Radę ŚRKCh wybierze Sejmik Wojewódzki w lutym.

MAŁGORZATA ŻARNOWSKA

Słowo Ludu
TWOJA GAZETA CODZIENNA
bezpłatny informator dla kierowców
szczegóły str. 3

GIEŁDA PRACY
Radio FaMa
100,8 Mhz
codziennie o 7:20
tel. 368 23 20
203ba

http://sbc.wbp.kielce.pl/

WTOREK - 23 STYCZNIA

Wschód słońca 7.35
Imieniny: Ildefonsa, Rajmunda
Zachmurzenie małe

Sytuacja baryczna: Polska jest nadal na skraju chłodnego wyżu wschodnioeuropejskiego.

Prognoza pogody: jutro w dzień na ogół pogodnie, tylko miejscami więcej chmur. Bez opadów. Temperatura maksymalna od minus 2 st. C. Do minus 1 st. C. Wiatr silny wschodni i południowo--wschodni. W nocy temperatura minimalna od minus 8 st. C. do minus 10 st. C. Wiatr silny południowo-wschodni.

Sytuacja biometeorologiczna: korzystna.

Uwaga kierowcy: widzialność w rejonach mgieł ograniczona. Nawierzchnie dróg miejscami mogą być oblodzone.

GRY LICZBOWE

Numerek
28 (3, 4, 22, 43)

Multi Lotek
1, 3, 5, 8, 12, 15, 17, 19, 29, 32, 33, 36, 41, 42, 44, 57, 64, 66, 72, 80

ŚREDNIE CENY WALUT
ceny z 22.01.2001, godz. 11.45

WALUTA	KUPNO	SPRZEDAŻ
DOLAR USA (100)	403,90	416,10
FUNT BRYT. (100)	581,40	619,30
MARKA NIEM. (100)	193,20	198,90
LIR WŁOSKI (10.000)	19,06	20,10
FRANK FRAN. (100)	57,06	61
SZYLING AUSTR. (100)	27,05	28,25
KORONA SŁOW. (100)	8,50	11,20

Ceny podaje Kantor „U Marynarza" możliwość negocjacji cen

radio TAK
PREZENTUJE: 106,5 FM

Od 6.00 do 9.00 DZIEŃ DOBRY NA DOBRY DZIEŃ
Obudzi Cię i wprowadzi w dobry nastrój **Magda Marczewska**
Od 9.00 do 13.00 Na pełen optymizmu i dobrej muzyki program zaprasza **Sławek Grodziński**
O 11.20 KONKURS RADIA TAK „TAK czy NIE?"
Sprawdź swoją wiedzę i wygraj RADIOODBIORNIK RADIA TAK!
Od 13.00 Na Największe Muzyczne Przeboje zaprasza **Dagmara Gąsowska**
Od 22.00 „MUZYKA Z OKLASKAMI" na największe koncerty gwiazd rocka zaprasza **Andrzej Rafał Błaszkiewicz**
ZADZWOŃ DO NAS: 362-22-00 i 362-23-00!!!!
USŁYSZYSZ NAS NA: 98,0 i 106,5 FM

Dali sobie gwarancje zatrudnienia

Dekada bez zwolnień

KIELCE. Rekordowy, dziesięcioletni okres gwarancji zatrudnienia uzyskali w podpisanym przed prywatyzacją pakiecie pracownicy KKSM.

W dotychczasowej historii świętokrzyskiej prywatyzacji tylko w jednym przedsiębiorstwie - Elektrowni im. T. Kościuszki w Połańcu - załodze udało się uzyskać równie długi okres gwarancji zatrudnienia. Tam jednak partnerem związków w negocjacjach był wielki koncern (belgijski Tractebel), podczas gdy Kieleckie Kopalnie Surowców Mineralnych będą przejęte przez spółkę pracowniczą. Można więc powiedzieć, że załoga, a więc przyszli współwłaściciele spółki, sami sobie obiecali całą dekadę bez zwolnień.

- Chcemy rozwijać, a nie ograniczać działalność firmy, dlatego też tak długiego okresu gwarancji zatrudnienia nie traktuję jako szczególnego problemu, czy przeszkody w zarządzaniu przedsiębiorstwem - mówi dyrektor KKSM, **Zygmunt Kot**.

Pakiet socjalny przewiduje, że poszczególni pracownicy będą mogli być zwalniani przed upływem 10 lat tylko za zgodą związków zawodowych. Nawet wówczas należeć im się będzie dodatkowa odprawa.

KKSM są o krok od prywatyzacji. Jak przewiduje dyr. Z. Kot, do przejęcia zakładu przez spółkę pracowniczą dojdzie w pierwszym kwartale tego roku. Wcześniej firma przez kilka lat starała się m.in. o zgodę Rady Ministrów na tzw. prywatyzację bezpośrednią. - Ustawa ustaliła pewne progi co do wielkości firm, które mogą być przejmowane przez spółki pracownicze - mówi. - My przekroczyliśmy próg rocznych obrotów (6 mln euro) stąd konieczna okazała się specjalna decyzja RM.

W KKSM pracuje 460 osób. Prawie wszyscy zdecydowali się objąć akcje spółki pracowniczej, która przejmie firmę.

Kieleckie Kopalnie Surowców Mineralnych zajmują się głównie sprzedażą kruszyw, piasków, żwirów, elementów marmurowych, wyrobów betonowych i nawozów wapniowo-magnezowych. Zakład korzysta m.in. z kopalni dolomitu w Laskowej, Jaźwicy i Winnej. Średnie roczne wydobycie wynosi w KKSM 1,5 mln ton.

(pot)

Na tropie zabójcy?

KAZIMIERZA. Wciąż nie zatrzymano zabójców księdza Stefana Chamerskiego, proboszcza parafii w Czarnocinie.

Ciało kapłana znaleziono w niedzielę rano w budynku plebanii. Motywem zbrodni był prawdopodobnie rabunek. - W wyniku działań operacyjnych udało się już wytypować podejrzanego - mówi rzecznik prasowy Komendanta Wojewódzkiego Policji komisarz **Elżbieta Różańska-Komorowicz**. - Jest jednak za wcześnie na stwierdzenie, że to z pewnością ta osoba dokonała zbrodni - dodała pani rzecznik.

Ksiądz **Chamerski** kierował czarnocińską parafią od 1985 roku. W jej skład wchodzi sześć niewielkich sołectw, ogółem niewiele ponad 300 domostw. W okresie bożonarodzeniowym proboszcz Chamerski składał wizyty duszpasterskie zwane kolędą. - Jeśli miał jakieś pieniądze, to bardzo niewiele - mówią mieszkańcy.

Ksiądz żył bardzo skromnie. Nie miał wikarego i na plebanii zwykle przebywał sam, chociaż odwiedzało go wiele ludzi. Wszystkich przyjmował u siebie bardzo serdecznie czy to w mieszkaniu czy w kancelarii, którą sam prowadził.

Wieść o tragedii odbiła się na Ponidziu szerokim echem. Informacje o dramacie przekazywali w czasie niedzielnych nabożeństw duchowni z wielu parafii. (imi)

Nie pal - żyj kolorowo

Fot. P. Polak

Paweł Reterman z Łysakowa, Paulina Bugajna z Kielc i Magdalena Mazurkiewicz z Zagnańska zostali laureatami konkursu „Nie pal - żyj kolorowo". Wczoraj w Wojewódzkim Domu Kultury w Kielcach wręczono nagrody laureatom konkursu plastycznego rozpisanego przez Świętokrzyską Regionalną Kasę Chorych.- To końcowy, bardzo miły akcent naszych wspólnych działań mających na celu propagowanie zdrowego trybu życia - mówi Agata Wawrzeńczyk ze ŚRKCh. Na konkurs wpłynęła rekordowa liczba prac - jury, pod przewodnictwem Mariana Rumina, dyrektora BWA, oceniło ponad trzy tysiące rysunków, akwareli, wyklejanek. Nagrodzono w sumie kilkudziesięciu małych artystów. (żar)

Nowa uczelnia

KIELCE. W mieście powstanie nowa szkoła wyższa.

Minister edukacji podpisał zgodę na założenie Wyższej Szkoły Zarządzania Gospodarką Regionalną i Turystyką w Kielcach. Decyzja obejmuje też utworzenie dwóch specjalności: hotelarstwa i obsługi ruchu turystycznego.

- Zezwolenie nie oznacza, że szkoła ma osobowość prawną i może rozpoczynać rekrutację - mówi **Tadeusz Popłonkowski**, dyrektor departamentu nauki i szkolnictwa wyższego w Ministerstwie Edukacji Narodowej. - Przed założycielami jeszcze długa procedura.

Kolejne kroki to sporządzenie aktu założycielskiego i statusu, który musi zatwierdzić MEN. Ministerstwo dokonuje też wpisu uczelni do rejestru szkół wyższych. Założycielem szkoły jest kielecka spółka Promotor Plus. Jej członkowie nie chcą się na razie oficjalnie wypowiadać. - Czekamy na formalne potwierdzenie z ministerstwa - mówią. Uczelnia prawdopodobnie zacznie działać od przyszłego roku akademickiego. Zaoferuje wyższe studia zawodowe, czyli licencjat. (mow)

Hurtownię hurtem

KAZIMIERZA. Hurtownię artykułów spożywczych należącą do GS Samopomoc Chłopska oczyścili złodzieje z towaru w niedzielę.

Włamywacze dostali się wnętrza hurtowni wyłamując zamki i kłódki przy kratach drzwi od strony placu manewrowego. Zabrali głównie papierosy, piwo puszkowe i kawę łącznej wartości około 20 tysięcy złotych. (im)

Zabawki w Szczytnie

KIELCE. Eksponaty Muzeum Zabawkarstwa trafią na ogólnopolską wystawę w Szczytnie.

Około tysiąca zabawek ludowych ze zbiorów Muzeum Zabawkarstwa w Kielcach znajdzie się na wystawie w Muzeum Mazurskim w Szczytnie. - Założeniem tej ekspozycji jest zaprezentowanie głównych ośrodków ludowego zabawkarstwa w Polsce - informuje główny inwentaryzator kieleckiego muzeum, **Aneta Bąk**. - Z naszego regionu pokażemy m.in. drewniane zabawki dwóch twórców z Ostojowa: Stanisława Ciszka i Mariana Brzezińskiego. Na wystawie znajdą się też zabawki ze słomy, sitowia, bibuły, wykonane przez Genowefę Kaletę z Mąchocic.

Najbardziej charakterystyczne ludowe zabawki Kielecczyzny, to tzw. motyle-klepki i koniki - zwykłe i na biegunach. Ozdabiane są żółtymi, czerwonymi i czarnymi wzorkami.

„Odchodzi człowiek
zostaje pamięć"
Z głębokim żalem żegnamy naszego kolegę
ZDZISŁAWA MARSZYCKIEGO
Zasłużonego działacza ruchu ludowego, zawsze życzliwego ludziom
Serdecznego przyjaciela i niezawodnego kolegę.
Za pracę zawodową i społeczną odznaczony był
Krzyżem Komandorskim
Orderu Odrodzenia Polski, Medalem im. Wincentego Witosa
i innymi odznaczeniami
Łącząc się w bólu z rodziną
szczere wyrazy współczucia
składa
Zarząd Wojewódzki i Grodzki
Polskiego Stronnictwa Ludowego w Kielcach
2774/kr

„Nie umiera ten kto
trwa w pamięci
żywych"
Wyrazy głębokiego
współczucia i żalu
z powodu śmierci
MĘŻA
Koleżance
TERESIE PODSIADŁO
i jej córce
ANI
składają:
Zarząd i pracownicy
SOAPL w Kielcach
336/zk

http://sbc.wbp.kielce.pl/

bezpiecz się, ale tylko w firmie którą lubi dyrektor

Martwa polisa

cownicy szpitala miejskiego w ndomierzu nie mogą wybrać sobie isy ubezpieczeniowej. Przeszka- im dyrektor.

Ponad pół roku temu 211 cowników szpitala miejskiego Sandomierzu postanowiło sko- stać z oferty jednej z firm ubez- eniowych, która zaproponoa im preferencyjne ubezpiecze- grupowe połączone z fundu- m inwestycyjnym. Ludzie ci w ększości zrezygnowali z dotych- sowego ubezpieczyciela, który lat działał na terenie szpitala.

Polisy podpisano indywidu- ie, ale do dziś żadna nie jest re- zowana. Dyrektor odmówił pod- ania wniosku ubezpieczenio- go. Dlaczego? - Nie wyjaśnił. wiedział nam tylko, że doszedł wniosku, że to nie jest dobra rta dla jego pracowników i uwa- że stara jest korzystniejsza ówi agentka towarzystwa, któ- u udało się zdobyć 211 chęt- h do ubezpieczenia.

Jej firma poradziła się praw- a, który poinstruował, że sko- dyrektor odmówił, to mogą pisać wniosek ubezpieczenio- ze związkami zawodowymi ałającymi na terenie szpitala. A ązki były chętne, bo przecież zpieczyć chciało się aż 20 procent załogi. Umowę zawarto. Okazało się jednak, że to niczego nie załatwiło. Znów zaprotestował dyrektor. Powiedział związkom, że nie ma pracownika, który odprowadzałby co miesiąc składki na konto firmy, a nikogo obcego do księgowości nie wpuści. Zaczęła się korespondencja pomiędzy dyrektorem a związkami zawodowymi. Związki prosiły o wyznaczenie osoby, a dyrektor niezmiennie odmawiał. W końcu zakończył dyskusję: „W związku z ostatnim pismem skierowanym do mnie, a dotyczącym, zawarcia umowy zgodnie z ogólnymi warunkami grupowego ubezpieczenia z „X" informuję, że umowa tego typu w naszym zakładzie zawarta jest od 1982 r. z „Y", które ostatnio poszerzyło swoją propozycję o grupowe ubezpieczenie emerytalne. Ubezpieczeniem objęte jest 1160 osób, w tym 50 korzysta z poszerzonej oferty. Nie widzę potrzeby i możliwości zmiany firmy ubezpieczeniowej i formy ubezpieczenia o jakiej piszecie Państwo w swoim piśmie. Dodaję, że dalszą korespondencję w tej sprawie uważam za zbędną".

- To sprawa indywidualna. Jeśli ktoś się ubezpieczył to niech sam odprowadza składki. Ja nie mogę dodatkowo zatrudnić ani jednej osoby. To sprawy bardzo delikatne. Mamy teraz tyle papierkowej pracy.... - rzucił w pośpiechu **Adam Satławski**, dyrektor szpitala i po konkrety odesłał do swojego zastępcy **Haliny Komendy**. Pani dyrektor najpierw była na naradzie, a potem źle się poczuła i poszła do domu. Niestety, do domu również nie udało nam się dodzwonić.

(ber, bea)

Małgorzata Smożewska, dyrektor Nationale Neederlanden oddział w Kielcach (firma ta nie uczestniczy w konflikcie w sandomierskim szpitalu):

- Po podpisaniu wniosku ubezpieczeniowego z konkretną firmą dyrektor sam wyznacza osobę, która jest odpowiedzialna za odsyłanie składek na konto firmy ubezpieczeniowej. Zwykle jest to ktoś z księgowości. Nasza firma nie proponuje dodatkowych opłat za prowadzenie księgowości. Pracownicy szpitala mają o co walczyć. Na rynku jest ponad 20 firm ubezpieczeniowych, które są konkurencyjne. Każdy ma prawo wybrać tę, która im najbardziej odpowiada.

Według Sawki

Szansa dla bezrobotnych

Blisko 1200 osób ze wsi i małych miasteczek Świętokrzyskiego będzie mogło się dowiedzieć np. jak założyć firmę czy zdobyć nowy zawód. „Regionalny Program Przeciwdziałania i Łagodzenia Skutków Bezrobocia" adresowany jest m.in. do wiejskich bezrobotnych, rolników prowadzących gospodarstwa do 3 ha. Na co mogą liczyć bezrobotni - zapytaliśmy marszałka **Józefa Szczepańczyka** organizatora wczorajszej konferencji na temat programu.

Fot. P. Polak

Ile pieniędzy mamy na program zwalczania bezrobocia na wsi?

- Na program uchwalony przez sejmik województwa otrzymaliśmy 3,091 mln zł z rezerwy celowej budżetu państwa. To dodatkowe pieniądze. Kwota jest spora, ale... za mała. Na obszarach wiejskich województwa mieszka ponad połowa bezrobotnych.

Czy szkolenia i kursy to najlepszy sposób zwalczania bezrobocia?

- Jeśli przyjrzymy się kwalifikacjom młodych ludzi, zobaczymy, że ich kwalifikacje zawodowe są iluzoryczne. Z wykształceniem jakie mają, nie znajdą zatrudnienia. Kształcenie i przekwalifikowanie jest więc szansą na pracę.

Ale żeby bezrobotni znaleźli zatrudnienie, potrzebne są jeszcze nowe miejsca pracy. Tymczasem budowy zakładów, które zatrudniłyby tysiące pracowników nikt nie zapowiada.

- Ale szanse na pracę dla uczestników programu niewątpliwie są. Gdybyśmy nie wiedzieli, że część tych osób podejmie pracę na własny rachunek, znajdzie zatrudnienie w już istniejących firmach, nie rozpoczynalibyśmy programu. Przecież, na przykład 100 z uczestniczących w nim osób będzie miało zapewnioną pracę na sześć miesięcy. Sądzę, że część z nich znajdzie zatrudnienie na stałe.

Rozmawiała
BARBARA RYNKOWSKA

kazany za Legię

Okręgowy w Częstochowie zał Radosława P. „legionistę" na lata więzienia za służbę w Legii zoziemskiej.

Na 22-letnim Radosławie P. y wiele zarzutów, z których ięższe dotyczą zastrzelenia la- 1999 roku w lesie koło miej- wości Silpia Mała (woj. świę- zyskie) zbierającego jagody etniego Arka i postrzelenia 15-letniego kolegi. Radosław dpowiada także za zranienie w stochowie dwóch policjantów estniczących w obławie na nie- a także m.in. za nielegalne po- anie broni.

Wczorajsza część procesu przeciw „legioniście" dotyczyła tylko zabronionej przez polski kodeks karny służby w obcych oddziałach zbrojnych. Obrońca Radosława P. - który przyznał się do służby w Legii Cudzoziemskiej - złożył wniosek o nieprzeprowadzanie postępowania dowodowego, do czego - wobec braku sprzeciwu prokuratury - przychylił się sąd.

Wyrok jest pierwszym orzeczeniem w tzw. sprawie legionisty, która od kilku miesięcy toczy się przed częstochowskim sądem. Proces w zakresie innych zarzutów postawionych Radosławowi P. będzie kontynuowany.

(PAP)

0 801 357 266
SŁOWO DLA CZYTELNIKÓW
ulgowa infolinia

Modlitwa o jedność

Od ubiegłego czwartku trwa w Kielcach Tydzień Powszechnej Modlitwy o Jedność Chrześcijan. Katolicy, prawosławni, ewangelicy, protestanci, wyznawcy innych wyznań spotykają się na wspólnej modlitwie np. w kościele Świętej Trójcy lub u luteran. Te spotkania to przykład praktycznego ekumenizmu. Byłoby więc dobrze, gdyby wiedziało o nich jak najwięcej ludzi.

Szymon K. z Kielc

Inflacja robi swoje

Jako emeryta niepokoi mnie cisza na temat waloryzacji świadczeń. Jeszcze przed końcem ubiegłego roku słyszałem obietnicę jednorazowego wyrównania za rok ubiegły. Teraz nikt się na ten temat nawet nie zająknie! A przecież inflacja zrobiła swoje?

Władysław Sz., nazwisko do wiadomości redakcji

Rosnące koszty opłat

Do niedawna za gaz płaciłem na poczcie, bo nie pobierano ode mnie żadnych opłat. Teraz ta operacja kosztuje 2,70 zł. Aby oszczędzić te parę groszy zgłosiłem się do banku w Kielcach, który prowadzi rachunek gazowni. Przed kasą dowiedziałem się, że opłata od kwoty 60 zł wyniesie aż 6 zł. Przecież to 10 proc. wartości spalonego przeze mnie gazu. To prawie 2 proc. mojej miesięcznej renty, której dostaję na rękę 370 zł! Dlaczego gazownia nie pomyśli o takich jak ja?

(tam)

Na Państwa uwagi i opinie czekamy pod telefonem ulgowej infolinii lub 344-48-16.

ciągawka dla kierowców

za co zapłacimy - już w czwartek Słowem Ludu" otrzymasz owszy „cennik" mandatów.

Od 1 listopada policjanci isują mandaty według nowe- aryfikatora. Nowe stawki mują wszystkie, zawarte w eksie drogowym kategorie roczeń. - Dzięki taryfikato- i w całym kraju obowiązują akowe stawki mandatów. ma niedomówień, i w War- ie i w Kielcach mandaty na- się identycznie - mówi **Cze- Kołodziejczyk**, zastępca na- nika Wydziału Ruchu Drogo- o Komendy Wojewódzkiej cji w Kielcach.

Od 1 listopada świętokrzyscy cjanci wypisali kierowcom 9 cy mandatów. Zapamiętanie ile dane wykroczenie kosztu- st dość skomplikowane, więc stróże prawa korzystają w swojej pracy ze specjalnych ściągawek. Od czwartku i ty będziesz mógł wozić taki bryk w swoim aucie.

(mow)

Słowo Ludu
Niezbędnik kierowcy
czyli
ile zapłacisz za mandat

Słowo Ludu KIELECKIE CENTRUM KULTURY ZAPRASZA
Echo Dnia
Johann Strauss
BARON CYGAŃSKI
OPERETKA W 3 AKTACH
W WYKONANIU ARTYSTÓW
PAŃSTWOWEJ OPERY ŚLĄSKIEJ W BYTOMIU
4.02.2001, GODZ. 17.00
Duża Scena KCK
Informacje i bilety:
Impresariat KCK, pl. Moniuszki 2 B,
tel. 344-90-54, 344-40-32, wewn. 283, 284, 285
98/slir

http://sbc.wbp.kielce.pl/

Z KRAJU

UOP, miecze i topory

Fot. PAP

Rzecznik prasowy olsztyńskiego Urzędu Ochrony Państwa **Jan Adamowicz** zaprezentował wczoraj jeden z mieczy z odnalezionego przez UOP unikatowego zbioru wczesnośredniowiecznej broni, pochodzącej prawdopodobnie z kolekcji królewieckiej. Kolekcja składa się z 80 przedmiotów, w tym z 30 mieczy oraz hełmów, czekanów i toporów, pochodzących z okresu od końca XI do pocz. XIII w.

Oskarżeni prezydenci

Prokuratura Okręgowa w Gdańsku zarzuciła wczoraj dwóm wiceprezydentom Gdańska, Wacławowi B. i Jerzemu G., niedopełnienie obowiązku nadzoru nad działalnością Gdańskiego Przedsiębiorstwa Energetyki Cieplnej.

Domy dziecka bez pieniędzy

Sytuacja finansowa rodzinnych domów dziecka jest dramatyczna - alarmuje Towarzystwo „Nasz Dom". Brakuje wsparcia ze strony powiatów, a pieniądze z budżetu nie wystarczają.

Polscy marines

Na bazie słupskiej 7 Pomorskiej Brygady Zmechanizowanej powstanie jedyna w Polsce jednostka desantu morskiego. Żołnierze służący w Słupsku mają być polskimi odpowiednikami amerykańskich marines.

10-letni bandyta

Policja ujęła trzech nieletnich, którzy napadali na starsze kobiety w Nowym Mieście Lubawskim (woj. warmińsko- mazurskie). Najmłodszy ma 10 lat.

Trzy lata za nogę

Do trzech lat więzienia grozi dwóm lekarzom ze szpitala w Rydułtowach (Śląskie), których błąd spowodował amputację części nogi u dziewięcioletniego dziecka.

ZE ŚWIATA

Pierwsza decyzja Busha

Prezydent USA **George W. Bush** postanowił zablokować wsparcie finansowe dla zagranicznych proaborcyjnych organizacji planowania rodziny.

- Prezydent nie popiera wykorzystywania pieniędzy podatników na przeprowadzanie aborcji - powiedział sekretarz prasowy Białego Domu, **Ari Fleischer**.

Wczoraj, w rocznicę decyzji Sądu Najwyższego USA legalizującej aborcję, w Waszyngtonie odbył się doroczny marsz przeciwników usuwania ciąży. (PAP)

Porozumienie Unii z Akcją

Budżetowy kompromis

Rząd porozumiał się z Unią Wolności w sprawie poparcia poprawek do projektu budżetu na 2001 rok.

Porozumienie oznacza, że wybory parlamentarne odbędą się w konstytucyjnym terminie.

- Liczę, że nie tylko AWS i UW poprą budżet - powiedział premier **Jerzy Buzek**.

Bronisław Geremek rozmowy Unii z AWS w sprawie budżetu określił jako satysfakcjonujące. Szef UW dodał, że wydatki na edukację, aktywne formy walki z bezrobociem oraz obronę, zgodnie z porozumieniem, są zgodne z oczekiwaniami unitów.

- Unia oczekując debaty w parlamencie, ma nadzieję, że decyzje, które tam zapadną pójdą w tym kierunku i jest gotowa głosować za budżetem - powiedział Geremek.

Zdaniem posłów opozycji porozumienie rządu AWS i UW w sprawie poprawek do projektu budżetu na 2001 r. było do przewidzenia i - zdaniem **Bogdana Pęka** z PSL - jest „kontynuacją kontraktu politycznego" między Akcją i Unią.

Cała reszta - przekomarzanie się na temat poprawek do budżetu, zwłaszcza ze strony Unii Wolności, to tylko parawan, który ma przysłonić kontrakt - dodał **Bogdan Pęk**.

Według niego, kontrakt ten dotyczy też m.in. obsady stanowiska prezesa NIK i obsady stanowisk w Krajowej Radzie Radiofonii i Telewizji.

Zdaniem sekretarza generalnego SLD, **Krzysztofa Janika**, porozumienie rządu, AWS i UW w sprawie poparcia poprawek do projektu budżetu na 2001 r. oznacza późniejsze, czyli jesienne wybory parlamentarne.

- To porozumienie przede wszystkim oznacza, że UW nigdy z tego rządu nie wyszła tak naprawdę i bierze pełną odpowiedzialność za to, co się stało w Polsce w minionych trzech latach i za to co się stanie do wyborów - powiedział poseł SLD. (PAP)

Tysiąc litrów alkoholu

Ponad tysiąc litrów alkoholu metylowego skradziono ze zbiornika należącego do Kopalni Ropy Naftowej w Dębnie.

Jak ostrzegają specjaliści spożycie już 10 mililitrów metanolu może spowodować śmierć.

Krzysztof Targoński, rzecznik komendanta wojewódzkiego policji w Szczecinie powiedział, że wartość skradzionego alkoholu jest niewielka - około tysiąca zł, jest to jednak bardzo silna trucizna.

- Sprawdzamy, jak możliwe było zniknięcie ze strzeżonego terenu kopalni takiej ilości alkoholu - powiedział Targoński. (PAP)

Genialna sześciolatka

Sześcioletnia Singapurka jest najmłodszym na świecie członkiem Mensy.

Celestine Cai faktycznie została przyjęta do organizacji w wieku niecałych czterech lat, gdy podczas testów uzyskała wynik 158 punktów - podała w poniedziałek przedstawicielka singapurskiego oddziału Mensy. (PAP)

Żuraw gigant

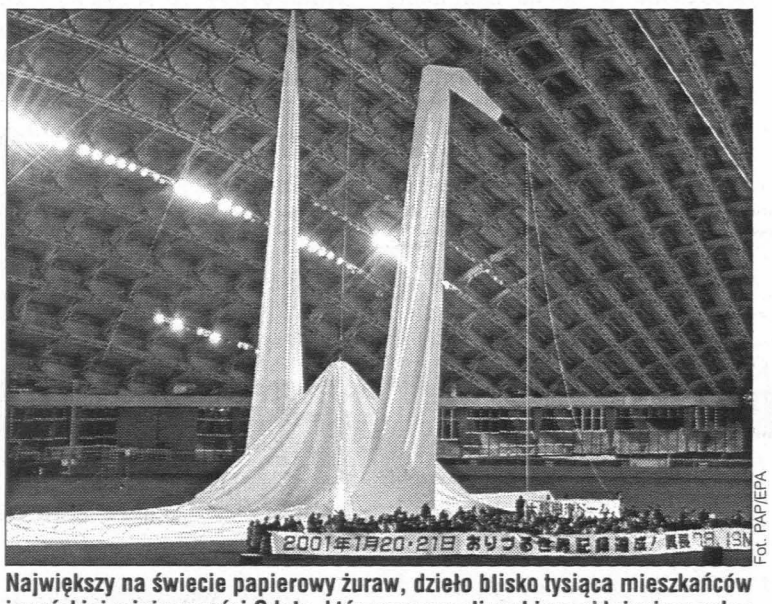

Fot. PAP/EPA

Największy na świecie papierowy żuraw, dzieło blisko tysiąca mieszkańców japońskiej miejscowości Odate, którzy pracowali nad jego sklejeniem pełne dwa dni. Papierowy ptak ma rozpiętość skrzydeł 78,19 m i wpisany zostanie do Księgi rekordów Guinnessa

Najwyższa w historii „totka" nie podjęta wygrana

Jak stracić siedem milionów

Osoba, która w Krakowie w zakładach lotto wygrała ponad 6 mln zł nie zgłosiła się po pieniądze. Wczoraj miała ostatnią szansę...

Przypadek z Krakowa to najwyższa w historii totalizatora w Polsce nie podjęta suma.

Kupon z poprawnie skreśloną szóstką został nadany na stacji benzynowej przy jednej z tras wylotowych z Krakowa 22 listopada zeszłego roku. Było to osiem zakładów za 9,60 zł. Liczby na „chybił trafił" wybrała maszyna. Posiadacz kuponu miał dwa miesiące na odebranie wygranej.

- Mimo ogłoszeń w pra... i podczas kolejnych losowań w... ściciel kuponu nie zgłosił się... odbiór wygranej - powiedzia... **Renata Muszyńska**, dyrektor k... kowskiego oddziału Totalizato...

Nie odebrana kwota trafi... „funduszu nie podjętych wyg... nych". (PA...

Żołnierze dealerzy

Ponad 2 kilogramy marihuany znaleziono u trzech żołnierzy w jednostce w Świętoszowie (Dolnośląskie).

- Wobec mężczyzn zasto... wano trzymiesięczny areszt - ... informował **Longin Kulik**, z... prokuratora garnizonowego w... Wrocławiu.

Sprawę wykryli policjanci ... Bolesławca. W wyniku ich dz... łalności operacyjnej ujawniono ... jednego z żołnierzy marihua... następne działania wskazały je... cze dwóch podejrzanych wojs... wych ze świętoszowskiej jedno... ki. W sumie, podczas przeszuk... u żołnierzy odkryto dwa i pół... lograma narkotyku.

- Zarekwirowany towar pa... kowany jest w duże torby, wyn... z tego, że żołnierze nie byli dea... rami zajmującymi się rozpro... dzaniem ilości detaliczny... Prawdopodobnie chcieli spr... dać całość narkotyku - powied... major Kulik.

Aresztowani mężczyz... w wieku od 21 do 24 lat to żołn... rze służby nadterminowej. (PA...

Modlitwa www.pl

Krakowska prowincja karmelitów bosych otworzyła Internetową Szk... Modlitwy.

Serwis karmelitów zawi... materiały pomocne w doskona... niu praktyk modlitwy.

Pod adresem www.karme... nie znajdzie się, jak niektórzy m... gliby przypuszczać, przepisów... słodycze. Są tu za to teorie mod... twy, propozycje tekstów do med... tacji na każdy dzień oraz prakty... ne porady, jak się modlić. Auto... mi tekstów są sami mnisi. (TA...

Koleżance TERESIE MISZTAL
wyrazy szczerego współczucia
z powodu śmierci
MATKI
składają:
Dyrekcja oraz koleżanki i koledzy
z Inspektoratu PZU ŻYCIE SA w Kielcach
1627/rg

Panu dr Ireneuszowi BOBER
wyrazy współczucia
z powodu śmierci
OJCA
Składają
Koleżanki i Koledzy z Wydziału Zarządzania
i Administracji Akademii Świętokrzyskiej
w Kielcach
2775/kr

WŁODZIMIERZOWI ŁUCZKIEWICZOWI
szczere wyrazy ubolewania i współczucia z powodu śmierci
MATKI
składają
Zarządy i życzliwi współpracownicy
- C.M. POLMOZBYT KIELCE Sp. z o.o.
- EUROCAR KIELCE Sp. z o.o.
- POLMOZBYT AUTO KIELCE Sp. z o.o.
2766/kr

Podziękowanie
dr LESZKOWI SIUDA
Ordynatorowi Oddziału Ortopedycznego Szpitala Wojewódzkiego
w Kielcach, wspaniałemu zespołowi lekarzy oraz personelowi tegoż
oddziału - za wykonanie skomplikowanej
operacji nogi i troskliwą opiekę w trakcie pobytu w szpitalu
- serdeczne podziękowania
składa
Bronisława Niewada
1636/rg

http://sbc.wbp.kielce.pl/

W ramach programu „Bezpieczna parafia" policja szkoli księży

Dzwon kościelny na alarm

Nocy z soboty na niedzielę zamordowano proboszcza z Czarnocina. Napadów na plebanie i kradzieży kościołach jest coraz więcej.

We wrześniu ub.r. młody mężczyzna napadł na proboszcza w Pomykowie. Poprosił księdza o ostatnie namaszczenie dla swojej umierającej ciotki. Gdy proboszcz otworzył drzwi, mężczyzna wyciągnął broń. Ksiądz nie podał się, jednak - między nim a napastnikiem doszło do szarpaniny. Proboszczowi udało się wytrącić z rąk bandyty broń. Ten jednak chwycił za duży kamień i dziesięć razy uderzył nim duchownego. Potem przestępca uciekł. Policja zatrzymała napastnika, okazało się, że był podejrzewany o zabójstwa dwóch mieszkanek Krakowa.

- W ostatnich latach wzrosła liczba napadów na księży i włamań do obiektów sakralnych. Kiedyś rozbój na duchownym był nie do pomyślenia, przestępcy mieli swój niepisany kodeks moralny - mówi **Elżbieta Różańska-Komorowicz**, rzecznik świętokrzyskiej policji. - Dzisiaj wszystko się zmieniło. Utarło się, że księża są zamożni, trzymają duże sumy pieniędzy w domach - stąd napady na nich. Przez lata polskie plebanie były otwarte na wszystkich gości. Księża ufnie otwierali drzwi, wiedząc, że nic złego nie może ich spotkać. To się zmieniło, dlatego nasi specjaliści szkolą duchownych, w jaki sposób mają dbać o własne życie i dobytek kościoła.

Policja świętokrzyska, jako jedyna w Polsce, realizuje program „Bezpieczna parafia". W ubiegłym roku w ramach programu policjanci spotykali się z proboszczami w wielu świętokrzyskich miastach. Policyjni spece radzą, aby w drzwiach plebanii był zamontowany wizjer szerokokątny, a nawet drzwi antywłamaniowe. Jeżeli kościelne dzwony uruchamiane są elektrycznie, to powinien być także zainstalowany przycisk umożliwiający ich uruchomienie w przypadku napadu. Pieniądze zebrane wśród wiernych najlepiej przechowywać w banku lub w sejfie. Wszystkie dzieła sztuki powinny mieć swoją dokumentację fotograficzną i opisową. Najbardziej cenne zbiory można zarejestrować na kasecie wideo.

MARTYNA GŁĘBOCKA

W minionym roku w woj. świętokrzyskim w obiektach sakralnych doszło do 80 przestępstw. Najczęściej - aż 50 razy - przestępcy włamywali się do kościołów, kapliczek oraz plebani. Złodzieje kradli obrazy, lichtarze, przedmioty liturgiczne, pieniądze. Zdarzało się też, że łupem włamywaczy padało jedynie wino mszalne. Parafianie zgłosili też 26 drobnych kradzieży - np. portfeli przed kościołem. Bandyci dokonali czterech rozbojów na osobach duchownych. Policja zatrzymała 19 osób podejrzewanych o udział w tych przestępstwach.

Fot. I. Imosa

Kościół w Czarnocinie - w tej parafii doszło w nocy z soboty na niedzielę do tragicznego mordu

Inauguracyjna mowa trwała 14 minut i 32 sekundy

Bush w Białym Domu

Stany Zjednoczone Ameryki mają nowego przywódcę. George Walker Bush jest 43 prezydentem USA.

W sobotnie południe - punktualnie o godzinie 12.02 czasu lokalnego - nowy prezydent wygłosił liczącą 35 słów przysięgę. Słowa roty powtarzał za prezesem Sądu Najwyższego **Williamem Rehnquistem**, tym samym, który orzekł, że to Bush został prezydentem.

„God Bless America"

Bezpośrednio przed przysięgą sierżant orkiestry reprezentacyjnej US Army **Alec Maley** odśpiewał pieśń „God Bless America" autorstwa Irvinga Berlina (żydowskiego emigranta z Niemiec). Modlitwę religijną wygłosił pastor **Franklin Graham**, syn słynnego kaznodziei amerykańskiego **Billa Grahama**.

Przemówienie inauguracyjne 43 prezydenta trwało 14 minut i 32 sekundy - poprzednicy przemawiali średnio 15 - 20 minut. Najkrótszą mowę wygłosił **Jerzy Waszyngton** (niespełna 2 minuty). **Bill Clinton** po pokonaniu **George'a H. Busha** (seniora) w 1992 roku mówił 18 minut, a cztery lata później po wygranej z **Bobem Dolem** - 15 i pół.

W mowie Busha było dużo religii. Pojawiły się Jerycho, anioły i modlitwy. Metaforyka religijna - na co zwracali uwagę komentatorzy - miała konserwatywny charakter. Po raz któryś z kolei kontrowersyjny zwycięzca wyścigu do Białego Domu podkreślił, że przejmuje władzę w wyniku pokojowej transformacji, co jest amerykańską tradycją. Oczywiście, nie do końca może się z tym zgodzić **Albert Gore**. Transformacja jest pokojowa, ale w wojnie o wygraną przesądził Sąd Najwyższy, bezprecedensowo włączając się w grę polityczną.

„Please, don't go!"

Bezpośrednio po uroczystości u stóp Kapitolu George Bush odprowadził do limuzyny ustępującego Billa Clintona, który odjechał do bazy lotniczej Andrews. Później nowy prezydent udał się do budynku parlamentu, gdzie podpisał pierwszych siedem nominacji na stanowiska szefów resortów, uprzednio zatwierdzone przez Senat. Nie było wśród nich nazwiska kontrowersyjnego kandydata na szefa resortu sprawiedliwości i generalnego prokuratora **Johna Ashcrofta**. Toczy się o niego batalia, a demokraci nie ustępują.

Ustępujący Bill Clinton pożegnał się z gronem współpracowników i sympatyków w Andrews Air Force Base, gdzie aż roiło się od plakatów z napisami: „Please, don't go!" (Prosimy, nie odchodź!). Wyraźnie wzruszony Clinton powiedział, że władza nie jest nigdy przeznaczeniem. Przychodzi i odchodzi, i trzeba się z tym pogodzić.

- Chcę być wreszcie jednym z was i móc wreszcie siedzieć w samochodzie na miejscu kierowcy - powiedział Bill, a zebrani zareagowali salwą śmiechu.

Potem Bill, Hillary i Chelsea odlecieli do Nowego Jorku, by spędzić weekend w rodzinnej posiadłości w podnowojorskiej Chappaqua.

WALDEMAR PIASECKI, Waszyngton

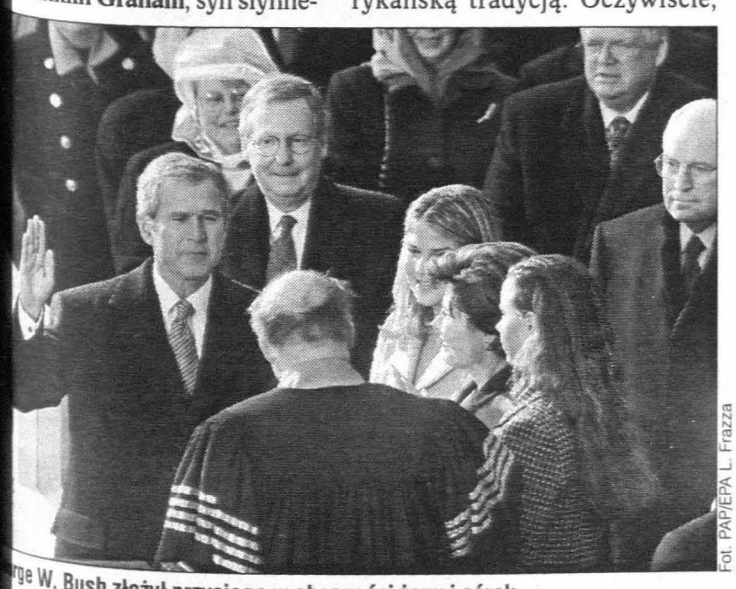

Fot. PAP/EPA L. Frazza

George W. Bush złożył przysięgę w obecności żony i córek

Klub Stałego Czytelnika

KLUB STAŁEGO CZYTELNIKA SŁOWA LUDU
23.I.2001
2 pkt.

Słowo Ludu
KLUB STAŁEGO CZYTELNIKA

ZASADY WSTĄPIENIA DO KLUBU

Kartę otrzymają Czytelnicy, którzy uzbierają 30 punktów za kupony drukowane w dzienniku „Słowo Ludu" i dostarczą je do siedziby redakcji wraz z wypełnionym kuponem zgłoszeniowym.

UWAGA KLUBOWICZE!

Talony na usługę fryzjerską do salonu Ce Ce w Kielcach wygrały:
Anna Szlezyngier, Krystyna Piotrowska, Bożena Michta

W piątek do wygrania kurs prawa jazdy w szkole „ENIGMA"

Uwaga!

DZISIAJ NUMER 3 Z NIESPODZIANKĄ

Szukamy klubowych małżeństw o imionach ADAM I EWA

PREZENTY otrzymają te małżeństwa, które zgłoszą się osobiście lub zadzwonią do KLUBU STAŁEGO CZYTELNIKA do 29 stycznia, do godz. 15

Adres: Klub Stałego Czytelnika „Słowa Ludu", ul. Wesoła 47/49, 25, 363 Kielce
Na telefony czekamy w godz. 10-16 od poniedziałku do piątku.
Tel. (041) 36-36-223

JUTRO KOLEJNY NUMER

http://sbc.wbp.kielce.pl/

Jak się podłączyć do sieci, ile kosztuje surfowanie

www.internet.w.domu

Na świecie ponad sto pięćdziesiąt milionów osób ma dostęp do Internetu. W Polsce liczbę użytkowników szacuje się na trzy miliony - to dla nas ciągle droga zabawka.

Sposobów na podłączenie się do ogólnoświatowej pajęczyny jest kilka i ciągle pojawiają się nowe. Z analiz rynkowych wynika, że nawet pasażerowie samolotów chętnie skorzystaliby z szybkiego dostępu do sieci. Z kolei Microsoft ogłosił, że najnowszą wersję Windowsa będzie można używać w telewizorze. Niedługo Internet pojawi się w sieciach kablowych w Radomiu i Kielcach.

Koszty podłączenia i korzystania z sieci stopniowo maleją. Przed wyborem wariantu połączenia warto się jednak zastanowić, z jakich usług - surfowania po sieci, poczty elektronicznej czy przesyłania dużej ilości danych - i jak często będziemy korzystać.

Modem

Najprostszym rozwiązaniem jest zainstalowanie modemu. Do podłączenia potrzebne są komputer, linia telefoniczna oraz możliwość połączenia się za pomocą numeru dostępowego operatora telekomunikacyjnego (np. TP SA. lub Netia). Nie jest to trudne, wymaga jedynie zakupu modemu (koszt od 100 zł) i ścisłego przestrzegania instrukcji. Przy zakupie warto zwrócić uwagę czy model ma homologację Ministerstwa Łączności, czy będzie współpracował z naszym komputerem oraz na szybkość przesyłania danych. Do efektywnego korzystania ze stron WWW konieczny jest modem o szybkości 56 kb/s z protokołem V.90.

ISDN i SDI

ISDN to nowoczesna, w pełni cyfrowa usługa telekomunikacyjna, oferowana przez Telekomunikację Polską SA i Netię. Dokładnie skrót ISDN oznacza cyfrową sieć z integracją usług. Oferowany przez TP SA ISDN OCTOPUS - z łac. ośmiornica - umożliwia podłączenie do jednego łącza ISDN kilku urządzeń końcowych, np. telefonu, faksu i wideotelefonu. Przy takim dostępie mamy możliwość skorzystania z dwóch kanałów o przepustowości 64 kb/s każdy, przy ich połączeniu - 128 kb/s. Prędkość ta jest nieosiągalna w przypadku stosowania tradycyjnych modemów analogowych. Telekomunikacja Polska SA oferuje usługę Octopus ISDN za cenę 1000 zł brutto. Na pakiet usługowo-sprzętowy Octopus ISDN MODEM składa się instalacja usługi i komputerowa karta ISDN TELES.PCI wraz z oprogramowaniem, instalacja jest dodatkowo płatna. Miesięczny abonament wynosi netto od 35 do 45 zł, do tej sumy należy dodać opłaty za wykorzystane impulsy.

Z kolei usługa szybkiego dostępu do sieci - SDI - nie ingeruje w usługi telefoniczne. Dotychczasowe numery, telefony i okablowanie w domu pozostają bez zmian. SDI jest adresowany do użytkowników, którym nie wystarcza zwykły modem telefoniczny czy to ze względu na szybkość transmisji, czy też konieczność łączenia się z Internetem. Tego typu połączenia były dotychczas zarezerwowane dla firm i wymagały dodatkowej linii, niezależnie do linii telefonicznej. Podłączenie to jest szczególnie korzystne dla internautów spędzających dużo czasu przed komputerem - nie trzeba spoglądać na zegarek w trakcie internetowych pogawędek. Transmisja danych odbywa się z maksymalną szybkością 115,2 kb/s. Aktywacja SDI kosztuje 999 zł, a miesięczny abonament wynosi 160 zł - ceny brutto. Szczegółowe informacje na stronie www.tpsa.pl i www.netia.pl.

Ile trwa przesyłanie danych?

Szybkość przesyłania danych wyrażamy w bitach na sekundę. Przesłanie 1 litery zajmuje do 10 bitów, a więc modem pracujący z prędkością 2400 b/s przesyła w ciągu sekundy 240 liter (strona tekstu to ok. 1800 znaków). Transmisję danych znacząco spowalniają zdjęcia i grafiki.

Internet w „kablu"

Pomimo dużej szybkości ISDN i SDI nie zapewniają najszybszego transferu danych. Rekordową prędkość oferuje sieć telewizji kablowej, działająca już w dużych miastach Polski. Spółka UPC Telewizja Kablowa otrzymała koncesję Ministerstwa Łączności na świadczenie usług telekomunikacyjnych oraz zezwolenie na zakładanie i używanie sieci telekomunikacyjnych. UPC, we współpracy z Chello Broadband, uruchomiła oficjalnie usługę szerokopasmowego dostępu do Internetu. Swoim abonentom oferuje stały i nielimitowany dostęp do Internetu za 199 zł miesięcznie. Instalacja urządzeń kosztuje 399 zł. Infrastruktura oparta jest na okablowaniu zakładanym jeszcze przez Polską Telewizję Kablową, przejętą przez holenderską spółkę United Pan-Europe Communication. Obecnie usługa jest oferowana w Warszawie i Krakowie. Prędkość transmisji do 512 kb/s. Aby korzystać z usługi, należy wykupić podstawowy pakiet programów.

- Pracujemy nad modernizacją sieci, przygotowania do wprowadzenia Internetu zakończymy prawdopodobnie pod koniec roku - mówi **Tomasz Chajda**, dyrektor ds. technicznych Telewizji Kablowej „Dami" w Radomiu.

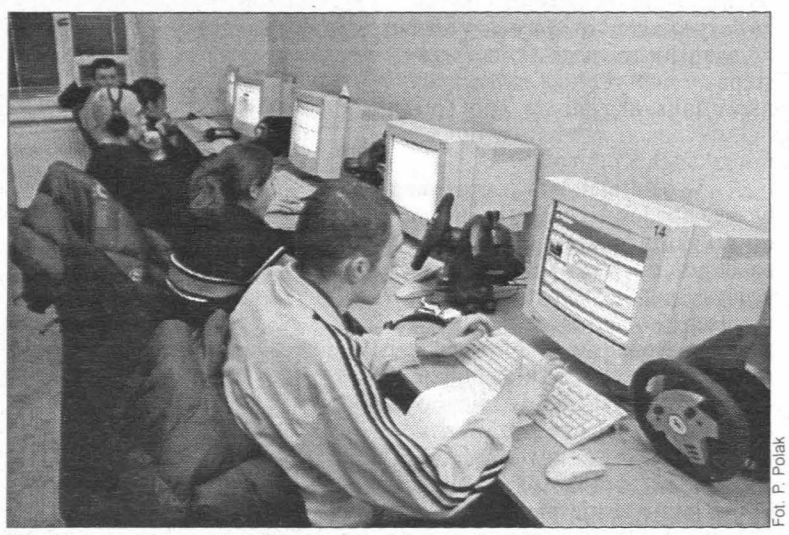

Fot. P. Polak

Młodzież chętnie surfuje w kawiarenkach internetowych

Sieć z nieba

Internet pojawił się także w platformach cyfrowych. Abonentom Wizji TV oferowana jest usługa pod nazwą „Chello satelitarne". Do korzystania z niej niezbędne są komputer, modem, telefon stacjonarny, zestaw satelitarny Wizji TV oraz specjalna karta internetowa dostarczana przez Wizję TV. Płaci się za miesięczny abonament (149 zł) i rachunki telefoniczne - sygnał zwrotny idzie przez łącza telefoniczne. Abonenci mają dostęp do portalu Chello w języku polskim, poczty elektronicznej, mogą również zamieszczać - do 10MB bezpłatnie - własne strony WWW. Prędkość transmisji do 300 kb/s.

W Polsacie Cyfrowym koszt miesięcznego abonamentu wynosi 15 zł plus opłaty za rachunki telefoniczne - sygnał dociera przez łącza operatora telekomunikacyjnego. W ofercie jest dostęp do Internetu, poczta elektroniczna i tele-banking (tylko dla klientów Invest Banku). Dostęp do Internetu zapewniają specjalny tuner satelitarny, telewizor, modem i linia telefoniczna, komputer jest niepotrzebny. Prędkość transmisji jest uzależniona od obciążeń łącza.

Uruchomienie dostępu do sieci - za pośrednictwem telewizora, dekodera i telefonu - zapowiada również Cyfra Plus. Już teraz dekodery Cyfry Plus mają wbudowane modemy. Na razie nieznane są jeszcze konkretne terminy i warunki udostępnienia poszczególnych usług.

Surfowanie przez „komórkę"

Aby surfować z komórki, należy posiadać odpowiedni aparat, oprogramowanie umożliwiające transmisję danych i komputer z systemem Windows 95/98. Szybka transmisja danych w sieciach komórkowych w Polsce została udostępniona prawie rok temu. Początkowo możliwa była tylko transmisja z prędkością 9600 b/s. Niedawno pojawiły się telefony, dzięki którym możliwe stało się przesyłanie danych z prędkością do 43,2 kb/s. Natomiast GPRS - najnowszy standard - umożliwia transmisję danych z prędkością 170 kb/s. PTK Centertel (Idea) pobiera 99 zł za każde 50 MB danych przesłanych do i z telefonu (łącznie), w Polkomtelu (Plus GSM) transmisja 100 kB została wycenione na 50 gr. Polska Telefonia Cyfrowa (Era GSM) oficjalnie nie ujawniła cennika GPRS.

Szybki dostęp do Internetu zapewniają również firmy kablowe. Ogromna konkurencja wśród dostawców dostępu i usług internetowych sprawiła, że niejednokrotnie otrzymujemy np. bezpłatny okres próbny, darmowe oprogramowanie a nawet bezpłatną przestrzeń na serwerze, umożliwiającą, np., założenie własnej strony.

ROBERT FELCZ

KOMPUTER DLA INTERNAUTY

Element	Typ	Cena brutto (zł)
obudowa	middle-tower	100
procesor	Intel Celeron 633 MHz	410
dysk twardy	10 GB	550
płyta główna	ATX KT 133 100 MHz	550
pamięć RAM	SDRAM 64 MB (100 MHz)	120
karta graficzna	S3 TRIO 3D (8 MB)	150
monitor	15-calowy	700
klawiatura	W'98 PS/2	20
stacja dysków	1.44 MB 3.5 cala	40
cd-rom	52x	170
mysz	PS/2	20
Razem:		**2830**

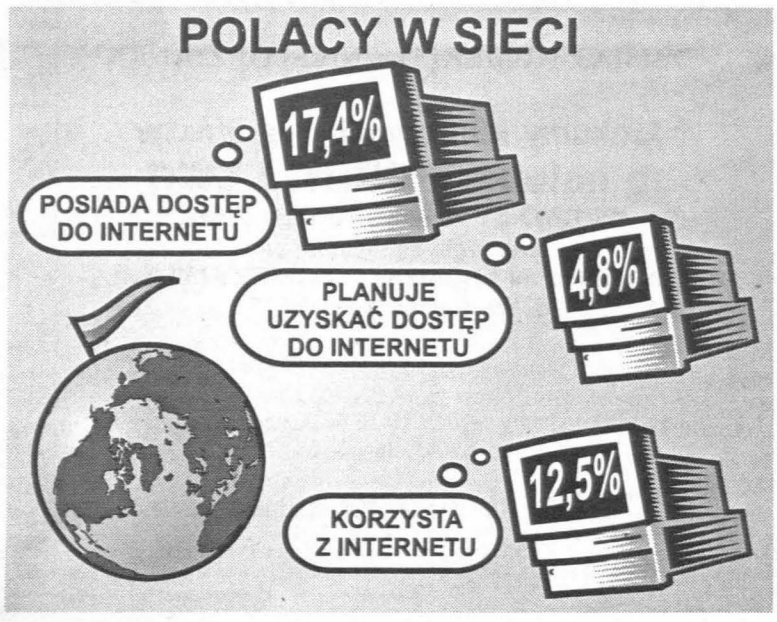

CENNIK TELEFONICZNYCH POŁĄCZEŃ Z INTERNETEM POPRZEZ MODEM (zł netto)

Telefonia stacjonarna

NETIA Taryfa zielona	NETIA Taryfa niebieska	TP SA
0,22	0,23	0,29

Opłata jest naliczana: w godz. 8 - 18 w dni robocze za 3 min połączenia, w godz. 18 - 8 w dni robocze o w soboty, niedziele i dni świąteczne za 6 min połączenia. U obu operatorów nie ma dodatkowego abonamen

Telefonia komórkowa

Operator GSM	opłata za 3 min połączenia	inne opłaty	telefon w promocji
PLUS	0,45 (g. 7-20) 0,35 (g. 20-7)	15 - aktywacja 25 - abonament	od 19
ERA	0,48 (g. 8-18) 0,34 (g. 18-8)	49 - aktywacja 20 - abonament	od 60
IDEA	0,50	50 - aktywacja 10 - abonament	od 299

http://sbc.wbp.kielce.pl/

agroda a cele społeczne

rezydent Kielc Włodzimierz Stępień zekaże swoją nagrodę na cele oleczne.

Jak już informowaliśmy onkowie Zarządu Miasta otrzyali na koniec roku nagrody finanwe, których wysokość wzbudzi- dyskusje i komentarze. Mieszncy Kielc, media, politycy, w tym ejska organizacja SLD uznały ysokość nagród za zbyt wygóroną. Prezydent Kielc, uznając je osób i organizacji, które wywiedziały się w tej sprawie, poanowił przekazać całą kwotę tj. 300 złotych netto na cele spoczne. Zwrócił się również o podcie podobnej decyzji do wiceprendentów Kielc. (m)

schodki?

- Przeczytałam w „Słowie", miasto uporządkuje źródełko ruty i odnowi rzeźbę, a co ze hodami w pobliżu - niepokoi się ina z naszych czetelniczek (naisko do widomości redakcji). eraz wyglądają okropnie, a w datku niektóre „chwieją się" d nogami. Alejka przy źródle dość ruchliwa, sporo tam wyczek, może warto pomyśleć że o remoncie schodów?

Sprawdziliśmy - miasto zapodziało doprowadzenie do podku źródełka i otoczenia. A to acza, że schody, które słusznie erwują naszą czetelniczkę takędą wyremontowane. (br)

odziej kół

ielcach znów pojawił się złodziej

W niedzielną noc z niestrzego parkingu przy Warszawj nieznany sprawca odkręcił i ał cztery koła od renaulta me-. Być może ten sam złodziej ręcił jeszcze tej samej nocy od fiata cinquecento stoją- na parkingu w osiedlu Na ku. Nie wiadomo czy była to ziejska robota na zamówienie, też sprawcy chcieli zmienić we własnych samochodach. (m)

Zaniedbane miejsce w samym centrum Kielc

Dworek z chłodnicą

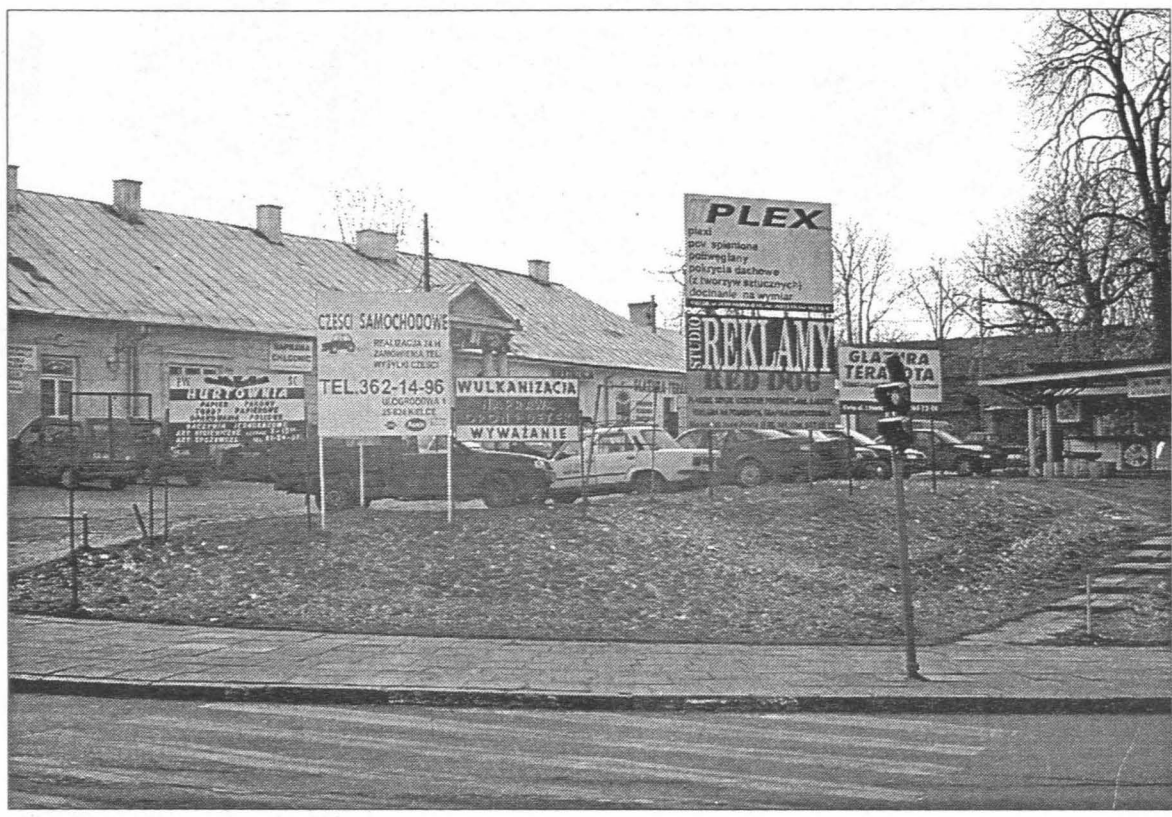

Fot. M. Ślusarczyk

Wzgórze Karscha mogło być jednym z ładniejszch miejsc w centrum Kielc. Ale nie jest

Obwieszony i otoczony reklamami zaniedbany dworek Karscha nie przynosi chluby miastu.

Dworek powstał przy Krakowskiej Rogatce w połowie XIX wieku i był ładną rozległą posiadłością, otoczoną sadem i ogrodem. Rodzina Stumpfów wybudowała obok browar, który razem z dworkiem odkupił Teodor Karsch. Ruina browaru stoi dotychczas. Po wojnie w dworku urządzono magazyny i rozpoczął się okres jego destrukcji. Likwidowano budynki gospodarcze, część dworu wyburzono podczas przebudowy ulic Ogrodowej i Jana Pawła II. W 1966 roku Wydział Kultury Wojewódzkiej Rady Narodowej zwrócił się do ministra kultury o skreślenie obiektu z listy zabytków.

- Ówczesne władze chciały wyburzyć dworek, a na jego miejsce postawić pomnik bohaterów ziemi kieleckiej - informuje **Anna Adamczyk** z Oddziału Państwowej Służby Ochrony Zabytków w Kielcach. - Obiekt został skreślony z listy zabytków, ale władze rozmyśliły się co do budowy pomnika. W następnych latach miał tu powstać dom turysty, myślano o urządzeniu Biura Wystaw Artystycznych i Muzeum Zabawkarstwa. W 1993 roku dworek z przylegającym terenem odzyskali spadkobiercy właściciele. Odnowiono elewację, jednak niedługo potem została zeszpecona reklamami. Napisy „Hurtownia papierosów" czy „Naprawa chłodnic" szpecą fasadę obiektu, który należy do zaledwie trzech tego typu budowli zachowanych w Kielcach (są jeszcze dworek Laszczyków i dworek przy ul. Bodzentyńskiej).

Teren od strony ulic Ogrodowej i Jana Pawła II otaczają duże wolno stojące reklamy, które zainstalowano tutaj bez zgody wojewódzkiego konserwatora zabytków, ta zgoda jest wymagana, bo dworek stoi bowiem w strefie ochrony konserwatorskiej.

- Stan budynków, zarządzanych wcześniej przez 40 lat przez miasto, jest tragiczny - mówi jedna ze spadkobierczyń posiadłości Karschów, **Anna Zachariasz**. - Jestem zmuszona wynajmować obiekty i teren pod reklamy, by mieć pieniądze na remonty i naprawę przeciekających dachów. Muszę też płacić wyjątkowo wysoki, w porównaniu z innymi miastami, podatek od nieruchomości.

Całą sprawę dodatkowo komplikuje fakt, że od 5 lat toczy się sprawa spadkowa o podział nieruchomości między spadkobierców.

- Gdy podział wreszcie zostanie dokonany, marzy mi się, aby zamiast hurtowni powstała tutaj elegancka restauracja - mówi Anna Zachariasz.

EWA ZIÓŁKOWSKA

NOTATNIK

● Klub Kwadransowych Grubasów „Superata" zaprasza we wtorek, 23 stycznia, o godz. 18 na gimnastykę odchudzającą pań, w SP nr 19 przy ul. Targowej. Ćwiczenia poprowadzi instruktorka **Kazimiera Jawor**. W środę odbędzie się spotkanie otwarte oraz zapisy nowych członków w Klubie „Witeź" przy ul. Karczówkowskiej 20. Informacje, tel. 34-22-668.

● Kielecki Teatr Tańca zaprasza gimnazja i licea na widowisko baletowe przeciw narkomanii „Być albo brać" - w środę, 24 bm., o godz. 9, na dużej scenie Kieleckiego Centrum Kultury. Informacje i bilety, tel. 34-490-54. Cena biletu ze szkolną zniżką - 10 zł.

● Nabór do Harcerskiej Orkiestry Dętej ogłasza Dom Harcerza w Białogonie (chłopcy do lat 12). Zajęcia prowadzone są w sekcjach: trąbki, puzonu, saksofonu i klarnetu. Informacje w Domu Harcerza, ul. Pańska 1a, tel. 345-27-37.

● Klub osiedlowy „Na Barwinku" zaprasza dzieci 25 stycznia o godz. 17 na zabawę karnawałową z udziałem zespołu „Gratis". W programie konkursy z nagrodami i wiele innych atrakcji. Informacje, tel. 361-38-63.

● Wielki karnawałowy bal kostiumowy dla dorosłych organizuje w sobotę, 3 lutego, WDK. W programie m.in. parada kostiumowa, wybór Cudaka Balu. Informacje w WDK, pokój 26, tel. 361-27-37, 361-26-92, wew. 112.

● Przyspieszony kurs tańca towarzyskiego organizuje WDK. Zajęcia raz w tygodniu, od 23 stycznia do 27 lutego br. Informacje i zapisy w WDK, ul. Ściegiennego 6, tel. 361-27-37, 361-26-92, wew. 112 i 113.

● Są jeszcze wolne miejsca na podstawowym kursie teatralnym, organizowanym przez WDK, a przygotowującym nauczycieli i instruktorów do pracy z recytatorami oraz amatorskimi zespołami teatralnymi. Zgłoszenia do 31 stycznia. Informacje, tel. 361-27-37, 361-26-92, wew. 117.

● Stowarzyszenie Przewodników Świętokrzyskich organizuje kurs dla kandydatów na przewodnika turystycznego terenowego. Warunkiem przyjęcia jest posiadanie certyfikatu języka obcego. Informacje i zapisy, tel. 368-46-78, 344-60-73.

● Katolickie Stowarzyszenie „Civitas Christiana" zaprasza uczniów szkół podstawowych i gimnazjów na zajęcia w sekcji szachowej dla początkujących i zaawansowanych (w środy, w godz. 16,30 - 19, przy ul. Równej 18). Zapisy w stowarzyszeniu, w godz. 10 - 14, tel. 366-24-14.

● Kielecki WDK organizuje 31 marca wyjazd do Teatru „Roma" w Warszawie na głośny musical „Miss Sajgon", widowisko o wojnie i miłości, wyreżyserowane przez **Wojciecha Kępczyńskiego**. W związku z koniecznością wcześniejszego potwierdzenia rezerwacji biletów organizatorzy proszą zainteresowanych wyjazdem o jak najszybszy kontakt osobisty - WDK, pok. nr 26, lub telefoniczny: 361-27-37, 361-26-92, wew. 112 i 113.

o wyrzuca opony

Fot. P. Polak

wną kaplicą na Górnym Szydłówku, w odległości około 200 metrów od ul. estu Lipcowego jest niewielki zagajnik. Niestety, teraz więcej tutaj starych śmieci niż drzew. Ktoś zrobił sobie w tym miejscu zwyczajny śmietnik, a eż to piękny punkt krajobrazowy, który nie tylko w niedziele czy święta dzają setki spacerowiczów. Może udałoby się ustalić i ukarać właściciela rzuconych opon? Kazimierz S., nazwisko do wiadomości redakcji. (tam)

Co z busami?

Gdzie będą parkowali kierowcy busów wciąż nie wiadomo. Zwiększone opłaty dla MZK, niemożliwe do przyjęcia propozycje PKS, pogorszyły sytuację prywatnych kierowców.

- PKS chce od nas 9 złotych za jeden odjazd, my możemy dać 50 groszy. MZK podniosło nam o 50 procent opłaty za korzystanie z zatok autobusowych. Pozwolenia na korzystanie z zatok ma 40 przewoźników. Kolejnym kierowcom busów, którzy starali się o takie pozwolenie, MZK odmówiło - mówi **Jerzy Godzik**, dyrektor Świętokrzyskiego Zrzeszenia Transportu Prywatnego. Przewoźnicy mają czas do końca marca, by uregulować sprawę trzech postojów dzierżawionych od miasta. Umowy na użytkowanie zostały wycofane, bo jak wyjaśnił, prezydent **Włodzimierz Stępień** nie spełniały wymogów prawnych. - Chcemy zmodernizować place postojowe, ale nie możemy dopóki nie zostanie na to wyrażona zgoda - mówi Jerzy Godzik.

Jak poinformował nas **Zdzisław Chrobot**, wiceprezydent Kielc, ostateczne decyzje w sprawie przewoźników jeszcze nie zapadły.

(Olek)

Dział miejski tel. 36-36-203 (207)

http://sbc.wbp.kielce.pl/

Bezpłatne zajęcia w świetlicach „Plus"

Ferie za pasem

Szkoły i kluby przygotowują się do ferii.

Od 29 stycznia do 9 lutego, codziennie od poniedziałku do piątku, czynne będą świetlice „Plus", które działają przy szkołach podstawowych nr 3, 6, 5, 9, 10, 11, 12, 15, 16, 17, 18, 19, 20, 21, 26, 27, 28, 30, 31, 32, 33, 34.

Otwarta będzie też świetlica „Plus" przy ul. Żeromskiego 36. Dzieci i młodzież będą mogły wziąć udział zajęciach sportowych i grach, w konkursach i turniejach. Jeśli dopisze pogoda, planowane są zajęcia na powietrzu: turniej zimowych sportów na wesoło, kulig i święto bałwana. Nie zabraknie wypraw na basen - na „Perłę" i do SP nr 27 oraz do Teatru „Kubuś".

Fot. P. Polak

W zajęciach świetlicy „Plus" zawsze bierze udział wielu chętnych

Będą wycieczki po mieście i ognisko. Każde dziecko dostanie drugie śniadanie. Wszystkie zajęcia są bezpłatne.

W ferie otwarte będą kieleckie kluby osiedlowe. „Zameczek", oprócz świetlicowych zajęć (m.in. plastycznych czy muzycznych), ma w swojej ofercie wycieczki piesze po Kielcach, m.in. do Muzeum Narodowego i do Krakowa. Będą też wyprawy do kina i na basen „Perła". Półkolonie potrwają tu od 29 stycznia do 3 lutego, a ich koszt wynosi 50 zł.

Zajęcia będą też w Klubie „Polonez", od poniedziałku do piątku w godzinach 8 - 16, przez całe ferie. Oprócz gier i zabaw planowana jest wycieczka do stadniny. Koszt półkolonii to 5 zł za dzień.

Otwarty będzie też „Sabat". Dzieci będą mogły tu spędzać czas od godz. 10 do 15. Czekają je zajęcia sportowe, m.in. turniej tenisa stołowego, a także wyjazd do Stadniny Koni w Kaczynie. Na koniec każdego z dwóch turnusów kierownictwo klubu przygotuje dla dzieci bal.

KATARZYNA ROSSIENIK

Wystawa w kieleckim BWA

Pod znakiem pejzażu

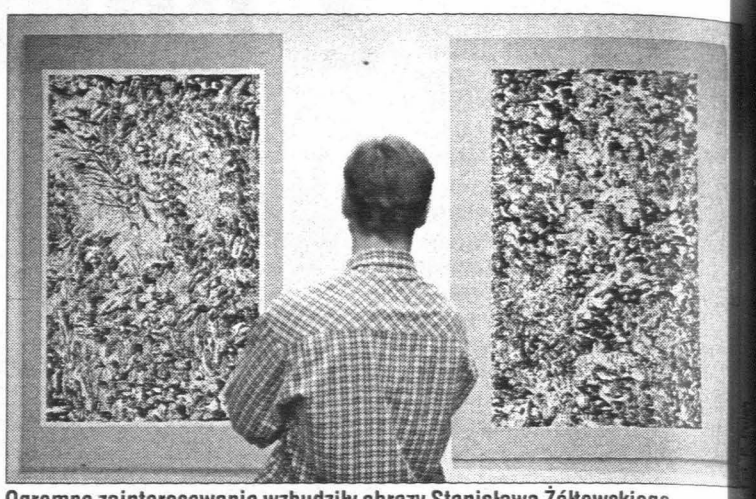

Ogromne zainteresowanie wzbudziły obrazy Stanisława Żółtowskiego

Kielecki pejzaż i postimpresjonistyczne poszukiwania, to tematyka trzech ekspozycji otwartych w miniony piątek w kieleckim BWA.

Ogromne zainteresowanie wzbudziły obrazy **Stanisława Żółtowskiego**, 86-letniego emerytowanego profesora warszawskiej Akademii Sztuk Pięknych, ucznia **Felicjana Kowarskiego** i **Jana Cybisa**. Zaprezentowane w galerii BWA najnowsze prace tego artysty, choć abstrakcyjne, ciągle noszą piętno postimpresjonistycznych poszukiwań. Świadczą o tym słoneczne barwy i niespokojna, „mieniąca się" faktura jego obrazów.

- Ze wszystkich polskich miast najbardziej lubię Toruń i Kielce - zwierzył się Stanisław Żółtowski. - Jeszcze jako student zostałem zaangażowany do opracowania mapy Kielczczyzny, potem w czasie wyzwolenia wjechałem do Kielc na czołgu, a za trzecim razem poznałem tutaj moją żonę.

Bardzo interesująca jest wystawa rysunków kieleckiego artysty, **Władysława Szczepańskiego**, której twórca nadał tytuł „Świat, który odchodzi". Jego namalowane węglem pejzaże, przedstawiają zaułki, podwórka, elementy starej architektury. Funkcjonują na dwóch płaszczyznach - realnej i artystycznej kreacji. Są to pejzaże mroku i cienia, kryjące w sobie tajemnicę, klimat sennych rojeń. Zadziwia mistrzostwo artysty w posługiwaniu się rysunkiem.

Pejzaże Kielc i okolic, to plon letniego pleneru malarskiego grupy twórców zrzeszonych w kieleckiej delegaturze Polskiego Stowarzyszenia Edukacji Plastycznej. Kieleckie krajobrazy dostrzegli artyści na wiele sposobów. **Edward Tuz**, wierny swojemu stylowi, ujrzał je w wymiarze mistycznym, **Tadeusz Tchórz** w prześmiewczej formie pokazał chaos i zamieszanie „pogranicza czasów". **Tadeusz Czarnecki** nadał im intensywną bajkową barwę. **Wiesława Kisiała** odbyła wędrówkę po kamienistych i zarośniętych chwastami podwórkach, szpetnych, a jednak pełnych swoistego uroku.

EWA ZIÓŁKOWSKA

Bliżej Ukrainy

Rozwojowi współpracy polsko-ukraińskiej oraz promocji regionu służy przygotowany przez Komitet Lokalny AIESEC Kielce projekt Millenium Gate.

- Celem projektu jest kontynuowanie współpracy gospodarczej pomiędzy Polską i Ukrainą poprzez Program Międzynarodowej Wymiany Praktyk, który umożliwia firmom zatrudnienie studentów, m. in., z Ukrainy - mówi **Magdalena Chmura**, koordynator projektu.

W ramach projektu odbędzie się Polsko-Ukraińska Konferencja Gospodarcza. Wezmą w niej udział studenci ukraińskich uczelni wyższych, przedstawiciele polskich firm i samorządu lokalnego, członkowie organizacji pozarządowych wspierających polsko-ukraińską wymianę gospodarczą, a także władze kieleckich uczelni.

W trakcie prezentacji, spotkań informacyjnych oraz rozmów indywidualnych zainteresowani współpracą będą mogli poznać ukraiński system gospodarczy oraz warunki współpracy ze wschodnim partnerem. Eksperci zaproszeni na konferencję przedstawią sytuację gospodarczą Polski i Ukrainy oraz oczekiwany rozwój wydarzeń po wstąpieniu Polski do Unii Europejskiej.

Konferencja odbędzie się w dniach 23-25 lutego 2001 r. w Bocheńcu. Weźmie w niej udział około 100 osób z Polski. Obecni będą przedstawiciele rządu oraz władz regionalnych.

JUSTYNA BRACHA

Firmy zainteresowane wzięciem udziału w konferencji proszone są o kontakt z Komitetem Lokalnym AIESEC Kielce, tel. (0-41) 34-24-359.

Drogowcy łatają

Trwają cząstkowe remonty kieleckich dróg. Uzupełniane są wszelkie dziury w nawierzchniach.

- Ubytki powstają najczęściej w momencie nagłego przejścia temperatury do zera stopni. Zamarzająca pod warstwą nawierzchni woda powoduje jej pękanie - mówi **Stanisław Kamiński**, dyrektor Miejskiego Zarządu Dróg.

Wszystkie zauważone w czasie objazdów miasta dziury w jezdniach są systematycznie łatane. Najpierw uzupełniane są ubytki w najważniejszych szlakach komunikacyjnych. Na boczne uliczki drogowcy docierają w dalszej kolejności.

Jak się dowiedzieliśmy, przy aurze, jaka panuje obecnie, nie powstaje wiele nowych ubytków, więc dziury zostaną wkrótce załatane. (sto)

Malowane na plenerze

Fot. D. Gacek

W klasztorze oo. Pallotynów na Karczówce odbył się wernisaż poplenerowej wystawy malarstwa. To już piąty plener, zorganizowany przez Stowarzyszenie Ochrony i Tradycji „Genius Loci". Artyści pracowali w trzech miejscach: na Karczówce, w Jędrzejowie u cystersów i na Świętym Krzyżu. W Kielcach będzie można obejrzeć kilkadziesiąt obrazów artystów z całej Polski

Dobry rok KTN

12 wydawnictw książkowych i tyleż samo naukowych sesji, to plon działalności Kieleckiego Towarzystwa Naukowego w 2000 r.

- Wbrew oczekiwaniom, był to dla nas dobry rok - twierdzi prezes KTN, prof. **Adam Massalski**. - Wśród naszych wydawnictw chciałbym wyróżnić „Klasztor na Świętym Krzyżu w polskiej kulturze narodowej", wspomnienia doktora Bronisława Machury pt. „Zawsze wśród ludzi", kolejny tom „Pisarzy regionu świętokrzyskiego". Rok obfitował także w sesje naukowe, w tym kilka międzynarodowych. Te ostatnie poświęcone były stuleciu urodzin Jana Sebastiana Bacha, setnej rocznicy Oblęgorka, kieleckim Żydom, stosunkom polsko-niemieckim od XVI do XVIII wieku.

KTN prowadziło również badania naukowe z zakresu ochrony środowiska, dotyczące kieleckich rzek.

Działalność towarzystwa finansowana jest głównie przez Komitet Badań Naukowych i kieleckie władze.

- Przykro nam, że nie wspomagają nas inne powiaty i miasta naszego regionu, choć poświęcamy niektórym z nich nasze wydawnictwa - twierdzi prof. Massalski. (E

http://sbc.wbp.kielce.pl/

z reporterskiego dyżuru:

Śródmiejskie poprawki

centrum miasta też nie brak problemów

Podczas redakcyjnego spotkania na pytania mieszkańców Śródmieścia i os. Legionów odpowiadał **Ryszard Kaleta** - prezes PGM i **Janusz Piłat** - kierownik administracji osiedla. Mieszkańcy zgłosili m.in.:

● Od kilku miesięcy przy ulicy Panoramicznej powstał parking niestrzeżony, za który opłata wynosi dwa złote. Ci, którzy uniknąć chcą wydatku parkują przed oknami pobliskiego bloku, niszcząc trawnik. Mieszkańcom przeszkadza ciągły hałas silników i spaliny.

● 80-letnia mieszkanka bloku przy ulicy Czarnowskiej 7 przyszła na osiedlowe spotkanie z podbitym okiem i stłuczoną ręką. Chodnik przed blokiem jest w tym stanie, a mieszkanka potknęła się o jedną z dziur i upadła.

● Emerytowany mieszkaniec bloku przy ulicy Żelaznej 53 przyszedł ze skargą na ciągłe podwyżki opłat za świadczenia komunalne: - Opłaty wciąż wzrastają, a emerytur nikt mi nie zwiększa - mówi. Ryszard Kaleta wyjaśniał, że za ceny wody, ciepła odpowiada nie zarządca, ale dostawcy mediów.

● Dla mieszkańców bloku przy ulicy Czarnowskiej 7 uciążliwością jest lokalizacja trzepaka i koszy na śmieci, blisko okien. Proszą o przeniesienie ich o kilka metrów dalej. Druga interwencja dotyczyła samochodów dostawczych, które rano podjeżdżają pod sklep niszcząc osiedlowy chodnik.

● Przy ulicy Czarnowskiej stoją liczne kioski, w sąsiedztwie których nie stoją kosze na śmieci. Mieszkańcy osiedla twierdzą, że sklepikarze podrzucają swoje odpady do osiedlowych śmietników. Przed niektórymi koszami stoją także pozostawione przez mieszkańców meble. Stara kanapa czy parapety zagracają jeden z osiedlowych śmietników.

● Mieszkańców martwi uliczny brud, porozrzucane śmieci przy kinie „Romantica", na osiedlowych trawnikach i w okolicy przystanków autobusowych w centrum Kielc

● Mieszkaniec ulicy Żytniej proponował wybudowanie kładki nad ruchliwą drogą. Na ulicy Żytniej przystanek końcowy ma kilka autobusów MZK, które zasłaniają pieszym widok jadących aut i bezpieczne przejście przez ulicę. Dużo osób przychodzi do hali widowiskowo - sportowej, a kładka mogłaby zaoszczędzić wielu niepotrzebnych kolizji.

● Mieszkańcy kamienicy przy ulicy Sienkiewicza 61 uskarżają się na bezdomnego, który zamieszkał na czwartym piętrze w ich klatce. Nie jest on agresywny i nie zaczepia lokatorów, ale chodzi pijany i alkoholowy odór roznosi się po całej kamienicy. (Olek)

Albo w banku, albo w administracji

Każda wspólnota ma swoje konto

ŚRÓDMIEŚCIE, GAGARINA, CZARNÓW, SZYDŁÓWEK. Lokatorzy PGM chcą wpłacać czynsz na konta wspólnot, a nie PGM. Zdaniem administracji tak się właśnie dzieje.

- Mieszkamy we wspólnotach i gromadzimy środki na opłaty, remonty swoich budynków - mówi **Krzysztof Robak**. - Dlaczego mamy więc zasilać konta PGM i nie mieć wglądu w rozliczenia?

Tymczasem **Ryszard Kaleta**, prezes PGM mówi, że jest to nieprawda. Od tego roku każdy z lokatorów na książeczce opłat ma wpisane konto wspólnoty i wpłacane środki idą na to konto.

- Mieszkańcy mogą dokonywać wpłat w banku albo u nas w administracji - wyjaśnia R. Kaleta. - Ponieważ mamy nowy, sprawny system komputerowy, od razu pieniądze przekazane w ADM kierujemy na rachunek danej wspólnoty i - co ważne - nie pobieramy za to opłat manipulacyjnych. Oczywiście, jeżeli ktoś nam nie ufa, może dokonywać wpłat na poczcie czy w banku.

Jednak to wyjaśnienie nie satysfakcjonuje K. Robaka i niektórych lokatorów. Według nich nie mają w takim układzie kontroli nad pieniędzmi i żadnych gwarancji, że tego samego dnia trafiają one na właściwe konta.

- Postulowaliśmy, by rachunki założono nam w PKO BP, ponieważ ma on wiele oddziałów, także na naszych osiedlach - upiera się K. Robak. - Tymczasem PGM wybrał BPH, który jest daleko i trzeba albo płacić za dojazd do niego, albo opłatę manipulacyjną, jeżeli się skorzysta z usług innej instytucji finansowej.

(bas)

Łańcuchy zagrodziły prywatną działkę

CZARNÓW. Po naszej informacji o pojawieniu się łańcuchów w pobliżu Szpitala Neuropsychiatrycznego i w związku z utrudnieniem dojazdu do placówki przez kierowców nie chcących korzystać z płatnego postoju, złożyły wyjaśnienie właścicielki parkingu - **Ewa Sałaj** i **Marta Kościańska**.

- Nasz parking nie jest zagrodzony łańcuchami i wjazd jest bez przerwy otwarty - stwierdziły panie. Można na nim parkować bez przeszkód. - Natomiast faktycznie na terenie po przeciwnej stronie, gdzie kierowcy lubili parkować, gdyż nie musieli za to płacić, takie ogrodzenie się pojawiło. Tyle, że jest to prywatna działka i właściciel miał takie prawo. Oficjalnie działka nigdy nie była parkingiem i samochody stawały tam na dziko.

(bas)

...owe ułatwienia dla niepełnosprawnych

Podjazdy do barów

Fot. M. Ślusarczyk

...wy podjazd do baru „Jaś i Małgosia"

Są trzy nowe podjazdy. Jeden wywalczyliśmy wspólnie z Anną Sową, członkiem Zarządu Stowarzyszenia Osób Niepełnosprawnych w Kielcach.

Kilka miesięcy temu pisaliśmy, że na osiedlu Słoneczne Wzgórze spółdzielnia przeprowadziła remont schodów prowadzących do sklepu spożywczego, zapominając o podjeździe dla niepełnosprawnych. Przeciwko temu protestowała **Anna Sowa**. Ustaliliśmy, że spółdzielnia złamała prawo budowlane. Potwierdził nam to **Wiesław Krzyk**, powiatowy inspektor nadzoru budowlanego i obiecał, że zajmie się sprawą. Niedawno w sprawie schodów zapadły nowe decyzje. - Zostaną wyburzone te dwa koszmarne schodki, a w tym miejscu będzie zamontowana krata, po której szybko każdy niepełnosprawny będzie mógł podjechać do sklepu. **Zbigniew Kot**, prezes spółdzielni mieszkaniowej przystał na takie rozwiązanie - mówi Anna Sowa.

Informujemy, że niepełnosprawni bez przeszkód po podjazdach mogą dostać się do barów „Maciuś" i „Jaś i Małgosia" oraz na basen kryty przy ul. Krakowskiej.

(ber)

Garażowe graffiti

Fot. P. Polak

Takie graffiti zdobi ściany garaży w osiedlu KSM

„Gorąca linia" naszych czytelników

Byleby nie nowe urzędy

...stawione wczoraj w gazecie pytanie, ...wykorzystać nieruchomości, które ...opuścić rezydująca w centrum Kielc ...cja, wywołało żywy odzew.

Odebraliśmy kilkanaście telefonów z konkretnymi propozycjami, które z instytucji czy urzędów winny otrzymać te lokale. Były głosy, że dyskusja na ten temat ...ć pozornie przedwczesna, powinna być kontynuowana, bowiem ...edyny sposób, aby nie dopuścić ...podjęcia nietrafnych decyzji.

Najwięcej osób dzwoniło ...omysłem, aby do budynków ...y ul. Paderewskiego przenieść ...wiatowe Centrum Usług Medycznych pozbawione niedawno ...alu przy ul. Jagiellońskiej. Zdaniem, m.in., **Marka Kamińskiego** z Kielc, **Jacka Kowalczyka** z gminy Chęciny, dla dobra ludzi mieszkających na obrzeżach miasta, powinny dogadać się w tej sprawie samorządy Kielc i powiatu. Pożytek z takiej placówki mogliby mieć również kielczanie, pod warunkiem, że będzie to przychodnia specjalistyczna z pełną obsadą lekarską, z gabinetami dostępnymi dla wszystkich potrzebujących pomocy.

Marek Sochacki z Zarządu Polskiego Towarzystwa Zapobiegania Narkomanii widzi natomiast szansę dla swojego ruchu. Narastające zagrożenia, głównie młodzieży i dzieci, wymagać będą profesjonalnego zajęcia się zwalczaniem narkomanii. Odpowiedni lokal w centrum miasta na pewno pomógłby rozwiązać wiele problemów.

Kolejne trzy osoby zadzwoniły z propozycją jak najszybszego przekazania policyjnych magazynów u zbiegu Żeromskiego i Głowackiego na siedzibę Muzeum Zabawek. - Adaptacja pomieszczeń nie będzie tania - zauważyła Maria N., nazwisko do wiadomości redakcji - ale jeżeli muzeum zyska własny lokal, zacznie w przyszłości zarabiać. A nie trzeba nikogo przekonywać, że taka placówka powinna mieć swoją siedzibę nie gdzieś na peryferiach, ale w ścisłym centrum.

I na koniec głos anonimowego kielczanina: - Jestem tylko przeciwko jednemu, mianowicie, aby te budynki przeznaczyć na kolejne urzędy. Administracja u nas i tak ma się dużo lepiej niż kultura, oświata czy służba zdrowia. (tam)

radio TAK 98 FM 106,5 FM
Słowo Ludu
JESTEŚMY Z WAMI!!! Moc atrakcji i konkursów od Radia TAK i „Słowa Ludu" na niesamowitym koncercie w SUPERNOVEJ
wystąpią
SMOKEY
bilety 15 zł
czyli cover znakomitej grupy SMOKIE!!!
KLUB - SUPERNOVA - 26.01.2001 r.
ZAPRASZAMY, GODZ. 20.00
101/sl/ir

http://sbc.wbp.kielce.pl/

SZPITALE, APTEKI

Dyżury ostre szpitali: Oddział Wewnętrzny i Chirurgiczny - Czerwona Góra.

Apteki dyżurujące: okresowy całodobowy dyżur tygodniowy od 22.I. do 28.I. pełni apteka „Centrum" przy ul. Radomskiej 8. W niedziele czynne są apteki: „Przy Pogotowiu", ul. św. Leonarda 10 (8-20), „Centrum", ul. Radomska 8 (10-20), „Pigularz", ul. Jagiellońska 23 (9-16), „Alfa", ul. Żeromskiego 20/24 (8-15), „Gemellus", ul. Seminaryjska 27 B (8-13).

Apteki z dyżurami stałymi:

Apteka „Na Rogatce"- ul. Jana Pawła II 13 - czynna codziennie 7.30 - 23 (w niedziele i święta) 041/362 - 02 - 25.

Apteka „Herby" - ul. 1-go Maja 194 (os. Herby) - czynna 7 - 22, w niedziele i święta - 9 - 19.

Całodobowa apteka - ul. Starodomaszowska 11 (obok szpitala przy ul. Kościuszki) - czynna codziennie, także w niedziele i święta. (dg9910)

USŁUGI MEDYCZNE

344-85-15 - „ZDROWIE" - CODZIENNIE - lekarze, pielęgniarki, rehabilitanci, badania diagnostyczne, Warszawska 34.

(zd 404)

GABINETY UROLOGICZNE - BEZOPERACYJNE LECZENIE PROSTATY - Seminaryjska 27b, 361-30-60. Jagiellońska 23, 346-22-99 - specjaliści urolodzy.

(zd411)

POGOTOWIE STOMATOLOGICZNE - lecznica „Medistar", ul. Warszawska 34 (DOM RZEMIOSŁA), czynne NON STOP - tel. 344-39-45.

(zd 405)

GASTROLOG EWA WRZESIŃSKA - AMBROŻ - poniedziałek, środa (g.16-18), Kielce, Mąchocka 25 (041) 344-03-47.

(dg 11069)

USŁUGI MEDYCZNE WOJEWÓDZKIEGO SPECJALISTYCZNEGO SZPITALA DZIECIĘCEGO w Kielcach, ul. Langiewicza 2, tel. 361-55-25 - ECHO, HOLTER, RTG, USG, Urodynamika, Endoskopia, Testy alergologiczne, badania laboratoryjno - bakteriologiczne, Rehabilitacja.

(zn 283)

GABINET PSYCHIATRYCZNY - dr n. med. Michał Piecewicz - poniedziałki, środy, piątki 16 - 18, soboty 10 - 12, Kielce, Sienkiewicza 77, wizyty domowe - 33-22-853, 0-602-705-991.

(dg 10836)

KOMPLEKSOWE LECZENIE CHORÓB PRZYZĘBIA - specjalista parodontolog Grażyna Franasik - 368 - 45 - 52, 311 - 05 - 80.

(dg 10874)

TEATRY

Teatr im. S. Żeromskiego - „Balladyna", g. 11.

Teatr Lalki i Aktora „Kubuś" - „O straszliwym smoku i dzielnym szewczyku, prześlicznej królewnie i królu Gwoździku", g. 9, 11.

KINA

Romantica" (dolby digital), tel. 366-37-19 - „102 dalmatyńczyki" - USA, b.o., g. 9.30, 11.30, 16.00; „Cast Away. Poza światem""- USA, l. 15, g. 13.30, 18.00, 20.30.

„Moskwa" (dolby stereo), tel. 344-47-34 - „6 - ty dzień" - USA, l. 15, g. 16.15, 20.30; „Pieniądze to nie wszystko", g. 12.15, 14.15.

„Studyjne" - „Tylko w duecie" - USA, l. 15, g. 16.00; „Kowboj z Szanghaju", g. 14.00; „Gra o miłość", g. 20.00; „102 dalmatyńczyki", g. 18.00.

UWAGA! Tanie poniedziałki oraz seanse przed godz. 15 - bilet tylko 10 złotych.

„Echo" (w WDK) - „Syzyfowe prace", g. 16.00, 18.00.

MUZEA

Muzeum Narodowe - pałac biskupów w Kielcach - plac Zamkowy 1 (tel. 344-23-18) - ekspozycje stałe: korpus główny - „Wnętrza zabytkowe z XVII i XVIII w.", „Dawne uzbrojenie europejskie i wschodnie", „Sanktuarium Marszałka Józefa Piłsudskiego". Skrzydło północne: „Galeria malarstwa polskiego i sztuki zdobniczej (od XVII w. do 1939 r.)"; wystawa czasowa: „Rafał Olbiński". Czynne we wtorek w godz. 10-18, środa - niedziela w godz. 9-16.

Muzeum Lat Szkolnych S. Żeromskiego - ul. Jana Pawła II 25, (tel. 344-57-92) - ekspozycja stała: wystawa materiałów biograficznych i literackich z młodzieńczych lat pisarza. Czynne we wtorki, czwartki, piątki i niedziele w godz. 9 - 16 oraz środy w godz. 11-18.

Muzeum H. Sienkiewicza w Oblęgorku, tel. 303-04-26 - wystrój mieszkania pisarza oraz wystawa biograficzno-literacka. Wystawy czasowe: fotosy do filmu „Ogniem i mieczem", „Zamki i warownie w akwarelach Zbigniewa Szczepanka". Muzeum czynne codziennie prócz poniedziałków i wtorków w godz. 10-16.

Muzeum Pamięci Narodowej - więzienie kieleckie z lat 1939 - 1956, ul. Zamkowa 3. Czynne we wtorki, środy, soboty i niedziele w godz. 10 - 14. Grupy zorganizowane mogą zwiedzać w innym terminie - tel. (041) 342-19-82.

Muzeum Zabawkarstwa - ul. Kościuszki 11 - codziennie oprócz poniedziałków w godz. 10-17. Wystawy: „Modele redukcyjne", „Dawnych zabawek czar", „Kolorowy świat zabawek", „Dawne i współczesne ozdoby choinkowe", „Wystawa lalek E. Wyczesanej", „X wieków stroju polskiego", „Lalki z Pracowni Artystycznej „Kasia" z Pilzna.

Muzeum Wsi Kieleckiej w Kielcach - Park Etnograficzny w Tokarni - wnętrza XIX-wiecznych chałup, XIX-wieczna apteka, dwór z Suchedniowa, wystawy: „Opowieści o rzeczach zwyczajnych" - tradycyjne rzemiosło ludowe. Czynne w dni robocze, w godz. 9 - 14.30. W soboty, niedziele i święta - nieczynne.

Muzeum Wsi Kieleckiej - Dworek Laszczyków - ul. Jana Pawła II 6 - „Wigilie polskie".

Muzeum Wsi Kieleckiej - zagroda Czernikiewiczów w Bodzentynie, ul. 3 Maja - czynne cały tydzień oprócz poniedziałków i świąt w godz. 9 - 15.

Muzeum Zbiorów Geologicznych - Oddział Świętokrzyski Państwowego Instytutu Geologicznego, ul. Zgoda 21 - wystawa „600 mln lat historii Gór Świętokrzyskich" - czynne od poniedziałku do piątku w godz. 8 - 15.

Galeria Fotografii, ul. Paderewskiego 12 - „Pamiętnik snów" Leszka Dziedzica - czynna wtorki, piątki w godz. 11-16, w soboty w godz. 11-15.

Galeria BWA „PIWNICE" - ul. Leśna 7 - Władysław Szczepański - rysunek, Stanisław Żółtkowski - malarstwo. Galeria czynna od poniedziałku do piątku w godz. 11-17, w niedziele od 11 do 15, w soboty nieczynna.

Galeria BWA „NA PIĘTRZE" - Wystawa poplenerowa PSEP. Galeria czynna od poniedziałku do piątku w godz. 9-15, w soboty i niedziele nieczynna.

Jaskinia „RAJ" - nieczynna.

Klub Civitas Christiana - Kielce, ul. Równa 18, czynny w godzinach 9-15 - XXVII wystawa pokonkursowa ludowej sztuki religijnej.

Ośrodek Tradycji Garncarstwa w Chałupkach (gm. Morawica) - wystawa wyrobów oraz praktyczne warsztaty garncarskie dla grup zorganizowanych (po uprzednim kontakcie telefonicznym) - czynne codziennie w godz. 10 - 16. Informacja:31-18-702, fax 311-46-90.

Pomnik-Mauzoleum w Michniowie k. Suchedniowa - czynne w godz.10 - 17.

KOMUNIKACJA

KIELCE

Informacja PKS - 366-02-79.

Informacja PKP- 366-93-28, 94 -38,

Informacja MZK- 345-06-95.

Bilety lotnicze - rezerwacja sprzedaż - „Sigma", Sienkiewicza 56, 366-44-32, 344-30-33.

(za 702)

OMNIA - komunikacja Międzynarodowa, Sienkiewicza 61,345-77-43, 345-77-46.

(za 703)

LOT - informacje, rezerwacja, sprzedaż biletów -368-06-58.

Taxi Osobowe - Piekoszowska - 345-15-11, Jesionowa - 331-79-19; bagażowe - Sandomierska368-06-68; ciężarowe - Mielczarskiego - 345-41-22.

RADIO TAXI „EURO-AUTO", tel. 96-63, 362-13-13 i 362-23-23, czynne non stop, dojazd gratis.

RADIO - TAXI „ALFA" - TEL. 344-44-44, 96-22 (DOJAZD GRATIS).

TAXI - ul. Mielczarskiego - 366-40-40 (dojazd gratis).

RADIO - TAXI „METRO" - tel. 342-22-22, 345-55-55 (dojazd gratis).

RADIO - TAXI „OMEGA-ORIENT", korporacja „Łysogóry",36-00000, 36-11111, 96-26, numer bezpłatny 0800 36-00-36.

TAXI „WICHROWY" - tel. 33-10-919 (dojazd gratis).

TAXI „ŚWIĘTOKRZYSKIE", ul. Manifestu Lipcowego, tel. 331-55-55 (dojazd gratis).

TAXI „NA STOKU" - tel. 368-10-04 (dojazd gratis).

TELE TAXI „WALIGÓRY" - tel. 368-74-00 (dojazd gratis).

TAXI „DALNIA - ŚLICHOWICE", ul. Szajnowicza, tel. 369-96-66, dojazd bezpłatny.

TAXI „HERBY" - tel. 345-74-74 (dojazd gratis).

RADIO TAXI „EXPRESS" - tel. 366-11-11, 3-600-600. Dojazd gratis, z nami najtaniej.

RADIO TAXI „EUROPA" - (dojazd gratis, karta stałego klienta), tel. 361-1611.

TAXI „BARWINEK" - tel. 368-76-55 (dojazd gratis).

RADIO TAXI „DORION" - tel. 36-999-99, 34-555-44, 96-23.

USŁUGI POGRZEBOWE

POGOTOWIE POGRZEBOWE „USTRONIE" - USŁUGI CAŁODOBOWE, WYSTAWIANIE KART ZGONU PRZEZ LEKARZY UPRAWNIONYCH, tel. 361-29-18, 361-39-12.

(zz 503)

PRZEDSIĘBIORSTWO USŁUG KOMUNALNYCH - usługi pogrzebowe całodobowe, tel. 366-31-77, 344-67-88.

(zl 189)

TELEFONY ALARMOWE

Pogotowie Ratunkowe - 999.

Pogotowie Policyjne - 997.

Straż Pożarna - 998.

Straż Miejska - 986, 368-75-15 (przez całą dobę) i 368-75-33 w godz. 7 -15. Posterunek czynny w godz. 7 - 22, 367-60-13.

Pomoc drogowa - 366-00-65, 981 - czynna non stop.

Pomoc drogowa - 361-79-76, 30-11-609.

Pogotowie Energetyczne Kielce - miasto i teren - 991.

Pogotowie Gazowe - 312-020 i 992.

Pogotowie wod. - kan. - 994.

Pogotowie c.o. i elektryczne, PGM - czynne w godz. 15 - 23 codzinnie i w godz. 7 - 23 w dni wolne od pracy - tel. 361-18-33.

TAI - Ogólnopolska Informacja Gospodarcza - 94-77.

OIKT - Ogólnopolska Informacja Gospodarcza - żółta linia - 94-34.

Numery miejscowe - *913.*

Numery zamiejscowe - *911.*

Pocztowa informacja telefoniczna - *932.*

JEDZENIE NA TELEFON

Pizzeria „Studio" - czynna 10 - 22, tel. 368-86-01. Dostawa na terenie miasta przy zamówieniu powyżej 16 złotych - gratis, ceny pizzy - od 6 do 19 zł.

Bar „Saigon" - pl. Wolności - czynne 10 - 19, tel. 0602-300-828. Dostawa przy zamówieniu powyżej 80 zł - gratis. Ceny zestawów kuchni wietnamskiej - od 8,50 do 12 zł.

Kuchnia Chińska - Kielce, ul. Jana Pawła II 12. Dowóz gratis przy zamówieniu powyżej trzech dań. Tel. 0605 - 068 - 924.

TELEFONY ZAUFANIA

Świętokrzyski Klub „Amazonka" - 366-34-54, od poniedziałku do czwartku w godz. 10-14, psycholog, pedagog - telefon zaufania 366-17-41 w poniedziałki i czwartki w godz. 15 - 17.

Młodzieżowy telefon zaufania - 34-463-56 - dyżury psychologów i pedagogów - środy, czwartki w godz. 18 - 20, dla ludzi z problemem alkoholowym - od poniedziałku do piątku w godz. 18 - 20, tel. 345-73-46, w sprawach rodzinnych - 368-18-67, czynny od poniedziałku do piątku w godz. 8 - 17, pomoc psychologiczna dla rodzin wychowujących małe dzieci 346-53-11, poniedziałek, g. 15-18.

TKK

10.00 Muzyczny relaks
10.15 Kreskówkowy świat
11.00 Bonanza (10)
12.00 Druga B
12.30 Reportaż
13.00 Kreskówkowy świat
13.30 Dzikie i oswojone
14.00 Świat dalekich podróży
14.35 Zemsta
15.30 Telezakupy
17.00 Muzyczny relaks
17.15 Wiadomości TKK
17.30 Worek sportowy
18.05 Stoper
18.35 Trudne rozmowy
19.10 Prawo ziemi
20.00 Wiadomości TKK
20.25 Jazz w muzeum
21.15 Drzwi 20
21.20 Druga B
21.45 Reportaż
22.05 Wiadomości TKK
22.20 Worek sportowy
22.35 Program na środę

Kinowe nowości

Cast Away. Poza światem

Zdobywca nagrody Akademii **Robert Zemeckis** oraz dwukrotnie nagrodzony Oskarem **Tom Hanks** po raz kolejny podjęli współpracę w „Cast Away. Poza światem", aby opowiedzieć historię o błogosławieństwach i okrucieństwach losu oraz możliwościach przetrwania ludzkiego ducha. Tom Hanks wcielił się tu w postać Chucka Nolanda, inżyniera pracującego dla FedEx, którego osobiste i zawodowe życie jest całkowicie podporządkowane regułom czasu. Zawód zmusza go do ciągłych wyjazdów w najdalsze nawet zakątki świata i rozstań z narzeczoną Kelly graną przez He **Hunt**.

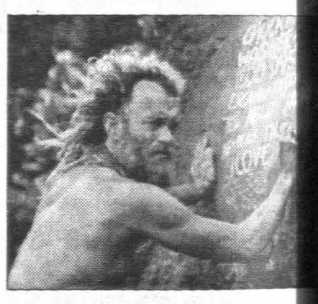

Pędzące w zawrotn tempie życie Chucka zm nia się gwałtownie kiedy molot, którym leciał, roz się, a on ląduje na odle wyspie. Pozbawiony pod wowych środków do ż musi walczyć o przetrw i stawić czoło emocjon nym wyzwaniom izolacj

Krzyżówka nr 12

drobnostka	pasiasty kamień / np. saletra		przed środą / krewna borówki		skóra pod obcasem / imię Geppert	9	roślinny motyw dekoracyjny
					5		
embrion	4						
12							
czynności ruchowe np. ludzi		kiks siatkarza / dawna moneta fr.				kuszenie, mamienie	
hiszp. napój alkoholowy / delfin z Amazonki		11					1
		10		fotel na biegunach	szczególny alarm		sztucznie otrzymany pierw., l.at. 85
gaz palny, składnik ropy naftowej			szef juhasów / wróg Cezara			3	
			7				6
grecki heros		dzierżawi sklep					
						8	
dragoni		muzykalna ósemka	2				

Za rozwiązanie krzyżówki nr 6 nagrody książk wygrali:

Janina Sęk z Kielc
Beata Sikora z Kielc
Teresa Styś z Wincentowa

Po odbiór nagród zapraszamy od poniedzia do piątku w godz. 9-16.30, pok. 305.

Zwycięzcom spoza Kielc nagrody wysyłamy pocz

Rozwiązanie z dopiskiem „Krzyżówka nr 12" pros przesłać (lub doręczyć) na kartce pocztowej na adres wo Ludu", ul. Wesoła 47/49, 25 -363 Kielce w ciągu miu dni. Do rozlosowania mamy parasol „Słowa Ludu

RADIO-TAXI
ISKRA - EUROAUTO
96-62 ☎ 96-63
366-40-40
KARTA STAŁEGO KLIENTA
wyjazd za miasto - cena do uzgodnienia
DOJAZD GRATIS

Mercedes
345-1111
96-25
Radio Taxi

http://sbc.wbp.kielce.pl/

TVP 1

.00 Kawa czy herbata? 07.35 ezakupy 07.50 Szkoła na fali 6) - serial obyczajowy 08.15 akowskie Przedmieście 27 .25 Giełda 08.30 Wiadomości .45 Zwierzaki cudaki - serial dzieci 09.10 Jedyneczka .40 Dam sobie radę - program dzieci 10.00 Buddy Faro (10) erial obyczajowy 10.50 Mamy ecko - magazyn poradnikowy .10 Z koszyka pani Wandzi - agazyn konsumenta 11.35 U bie - reportaż 12.00 Wiadomo- 12.10 Agrobiznes 12.20 12.20 Unii - magazyn 12.45 Fanta- iro 4 (2) - baśń filmowa, Wło- 13.35 Słoneczna włóczni 13) - serial 14.05 Klan (422) - enowela, Polska, reż. Paweł rpiński, wyk. Zygmunt Kęsto- cz, Agnieszka Kotulanka, To- sz Stockinger 14.30 Zwierzęta iata: Wilki u drzwi (2-ost.) – n dokumentalny, USA

.00 Wiadomości
.10 Czas *NATO* - pr. wojskowy
.30 Pegaz - magazyn
.00 Raj - mag. dla młodzieży
.30 Moda na sukces (1297)
.50 The Race - regaty dookoła świata
.00 Teleexpress
.20 Gość Jedynki
.35 Klan (423) - telenowela
Jacek komentuje nieodpowiedzialne zachowanie brata. Uważa, że Marek stanowczo powinien zawiadomić matkę, dlaczego nie wrócił z koncertu. Podejrzewa, że zguba znajdzie się wkrótce w izbie wytrzeźwień.
.00 Jaka to melodia? - quiz muzyczny
.30 Rower Błażeja - magazyn dla młodzieży
.00 Wieczorynka: Baśniowa kraina braci Grimm, Simsalsa
.30 Wiadomości, sport
.10 Sprawiedliwość na osiemnastu kołach (4) - serial sensacyjny, USA
Lozano, płatny morderca wynajęty przez Caldera, ma zabić Michaela Catesa, który jest świadkiem koronnym w procesie przeciwko groźnemu mafiosowi. Odnajduje ofiarę na drodze i w czasie pościgu ostrzeliwuje go z okna samochodu. Akcja kończy się fiaskiem...
.55 Dziennik telewizyjny - program satyryczny
.10 Czas na dokument: Opętanie - film dok. Sławomira Smoczyńskiego
.40 Forum - pr. publicystyczny
.25 Monitor Wiadomości
.55 Sportowy flesz
.00 Zwycięstwo - film przyg., Niemcy/Francja/Wlk. Bryt.
.35 Program publicystyczny
.00 Z koszyka pani Wandzi - magazyn konsumenta
.20 Oczywiste nieoczywiste: Kultura Białorusinów - felieton
.45 Zakończenie programu

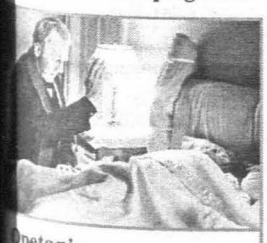

Opętanie
dokument
21.10

Dokument opowiada o Annie, opętanej przez złego ducha. Ukazuje przebieg egzorcyzmów jednocześnie przytaczając opinie znawców tematu. Cokolwiek mówią autorytety, Anna jest już inną dziewczyną. Kościół katolicki nadal uznaje egzorcyzmy.

TVP 2

07.30 Dziennik krajowy 07.50 Studio urody - magazyn 08.00 Program lokalny 08.30 M jak miłość (11) - serial obyczajowy, Polska, reż. Ryszard Zatorski, wyk. Witold Pyrkosz, Teresa Lipowska 09.20 Gdzie diabeł mówi dobranoc (85) - serial obyczajowy, USA, reż. David Jones, wyk. Tom Skerritt, Kathy Baker, Lauren Holly 10.10 Okavango (4) - serial przygodowy, USA, wyk. Michele Scarabelli, Wayne Crawford 10.55 Magazyn Ekspresu Reporterów 11.55 Familiada - teleturniej 12.20 XX Międzynarodowy Festiwal Cyrkowy w Monte Carlo (2) 13.20 Doktor z alpejskiej wioski (80) - serial obyczajowy, Niemcy, reż. Celino Bleiweiss, wyk. Harald Krassnitzer, Manuel Guggenberger, Enzi Fuchs 14.05 Magia kina (4) - serial dokumentalny, USA 14.30 Euro-Quiz – pr. dla młodzieży

15.00 Złotopolscy (290): Zguba
15.30 Krzyżówka szczęścia
16.00 Panorama
16.10 Na dobre i na złe (36): Fałszywe oskarżenia - serial obyczajowy, Polska
17.05 Znaki czasu: Jak zbudować kościół z puchu?
Ojciec Jan Góra - znany dominikanin, żartem nazywany Violettą Villas polskiego duszpasterstwa - postanowił zbudować kościół w górach Beskidu Sądeckiego, na zupełnym pustkowiu. Rozpoczął budowę bez pieniędzy. Reportaż pokazuje, w jaki sposób dominikanin zapala ludzi do pracy i jakimi metodami pozyskuje sponsorów.
17.30 Program lokalny
18.30 Panorama
18.50 Dwójkomania
18.55 Jeden z dziesięciu - telet.
19.30 Wzwyż - magazyn
20.00 Raport - pr. publicystyczny
20.50 Dwójkomania
21.00 Panorama
21.20 Sport telegram
21.30 Wieczór z Jagielskim
22.15 Kronika Rajdu Paryż - Dakar
22.20 Wieczór filmowy - Kocham Kino: Odlotowy sekstet *Comedian Harmonists* – film obyczajowy, Niemcy, reż. Joseph Vilsmaier, wyk. Ben Becker, Heino Fersh, Ulrich Noethen
00.30 Wszystko co ludzkie... Jean Paul Sartre - film dokumentalny, Wlk. Bryt.
O jednym z najgłośniejszych myślicieli naszego wieku; postaci budzącej kiedyś tyle kontrowersji, dziś już nieco przyblakłej gwieździe światowej kultury i polityki, mówią filozofowie, jego biografowie i przyjaciele.
01.20 Agent 86 (89) - serial komediowy, USA
01.45 Zakończenie programu

Odlotowy sekstet...
obyczajowy
22.20

Stworzyli najsłynniejszy w Niemczech zespół, który w latach 1927-33 działał w Berlinie pod nazwą *Comedian Harmonists*. Ale ich karierę brutalnie przerwał nazizm. Film ukazuje dzieje zespołu w ciągu pierwszych sześciu lat jego istnienia.

POLSAT

06.00 Piosenka na życzenie 07.00 Świat według Bundych (49) - serial komediowy 07.25 Pokemon (59) - serial animowany 07.50 Polityczne graffiti - program publicystyczny 08.00 Skrzydła (96) - serial komediowy 08.30 Wysoka fala (72) - serial sensacyjny 09.30 Zbuntowany Anioł (171) - telenowela, Argentyna, reż. Hernan Abrahamsohn, wyk. Natalia Oreiro, Facundo Arana, Fernanda Mistral 10.20 Fiorella (117) - serial obyczajowy, Peru, wyk. Angie Cepeda, Salvador Del Solar, Arnaldo Andre 11.15 Pogromcy zła (19) - serial sensacyjny, Kanada, reż. Vincent Fournier, wyk. Christopher Plummer 12.05 Wesoły wdowiec (15) - serial komediowy12.30 Życiowa szansa - teleturniej 13.30 Adam i Ewa (38,39) - serial obyczajowy, Polska, reż. Paweł Nowicki 14.30 4 x 4 - magazyn motoryzacyjny

15.00 Batman (35) - serial animowany, USA
15.30 Informacje
15.55 Słodka trucizna (20) - serial obyczajowy, Brazylia, reż. Daniel Filho/Ricardo Waddington, wyk. Gloria Pires, Jose Wilker, Irene Ravache
16.45 Xena, wojownicza księżniczka (85) - serial przygodowy, USA, wyk. L. Lawless, R. O'Connor, Bruce Campbell
17.45 Fiorella (118) - serial obyczajowy, Peru, wyk. Angie Cepeda, Salvador Del Solar, Arnaldo Andre, Maria Cristina Lozada
18.40 Informacje
18.45 Kurier TV
19.05 Zbuntowany Anioł (172) - telenowela, Argentyna, reż. Hernan Abrahamsohn, wyk. Natalia Oreiro, Facundo Arana, Fernanda Mistral
20.00 Adam i Ewa (40) - serial
20.30 Rodzina zastępcza (59) - serial komediowy, Polska
21.00 Patrz, czuwaj, ucz się - komedia, USA, reż. Hart Bochner/Martin Walters, wyk. Jeremy Piven, Chris Young, David Spade
21.30 Losowanie LOTTO
22.30 Informacje i biznes informacje
22.55 Polityczne graffiti
23.10 Telewizyjne Biuro Śledcze - mag. kryminalny
23.40 Video szok 2 - film dokumentalny, USA 1999
Zupełnie nowa kolekcja najbardziej wstrząsających wydarzeń, jakie kiedykolwiek udało się zarejestrowac kamerami wideo: od awantur na salach sądowych po przejmujący obraz niszczycielskich sił natury.
00.30 TP S.A. Film & Music Festival - koncert Vondy Shepard (2)
01.35 Różowa landrynka - magazyn erotyczny
02.05 Muzyka na BIS

Patrz, czuwaj, ucz się
komedia
21.00

Satyra na polityczną poprawność, panoszącą się w Port Chester University - fikcyjnej uczelni. Tu wypicie filiżanki kawy zagraża bezpieczeństwu planety, zjedzenie hamburgera jest aktem barbarzyństwa, a próba umówienia się z dziewczyną godzi w godność kobiety.

tvn

06.05 W niewoli uczuć (24) - serial obyczajowy, Meksyk 06.45 Telesklep 07.00 Krok za krokiem (2/63) - serial komediowy 07.25 Omer (16) - serial animowany 07.50 Szaleństwa Alvina wiewiórki (23) - serial animowany 08.15 Przygody kapitana Simiana (19) - serial animowany 08.35 Piotruś Pan (34) - serial animowany 09.00 Niezwykła podróż Sinbada - serial animowany 09.20 Młody Robin Hood (3) - serial animowany 09.45 Milionerzy - teleturniej 10.30 Telesklep 11.30 Zakazane uczucia (23) - serial obyczajowy, Argentyna 12.20 Ananasy z mojej klasy - pr. rozrywkowy 13.20 O co chodzi? - teleturniej 13.50 Omer (16) - serial animowany 14.15 Szaleństwa Alvina wiewiórki (23) - serial animowany 14.40 Przygody kapitana Simiana (19) - serial animowany

15.05 Piotruś Pan (34) - serial animowany
15.30 Magazyn *NBA*
16.00 Krok za krokiem (3/63) - serial komediowy, USA, reż. Richard Corell, wyk. Patrick Duffy, Suzanne Somers, Staci Keanan
16.30 TVN Fakty i prognoza pogody
16.50 Rauzan (4/90) - serial obyczajowy, Kolumbia, reż. Augustin Restrepo, wyk. Osvaldo Rios, Susana Torres, Rolando Tarajano, Talu Quintero
17.45 Wizjer TVN - magazyn sensacji i rozrywki
18.15 Rozmowy w toku - talk show
19.00 TVN Fakty
19.25 Sport
19.35 W niewoli uczuć (25) - serial obyczajowy, Meksyk, wyk. Victoria Ruffo, Cesar Evora, Fernando Colunga, Aracely Arambula
20.30 Oczy nocy - film sensacyjny, USA, reż. Leon Ichaso, wyk. Tim Matheson, Mimi Rogers, William Forsythe, Carlos Gomez
22.20 Na ratunek - serial dok.
22.50 TVN Fakty
23.00 Kropka nad i - program publicystyczny
23.20 Drew Carey Show (20) - serial komediowy, USA
Drew i jego przyjaciele pomagają Kate w znalezieniu nowej pracy. Kate chcąc odwdzięczyć się za wsparcie, zaprasza Drew, Oswalda i Lewisa na kolację. Drew przynosi na deser tort, który dostał w pracy od Mimi. Przyjaciele popijają kolację piwem. Niestety, okazuje się, że Mimi dosypała do tortu środek, który w połączeniu z alkoholem wywołuje zatrucie.
23.55 Tenbit.pl - magazyn
01.00 Wizjer TVN - magazyn sensacji i rozrywki
01.30 Supergliny - magazyn
01.55 Granie na zawołanie

Oczy nocy
sensacyjny
20.30

Tauber, owdowiały profesor psychologii, daje się uwieść Ali Brossuard, pięknej i tajemniczej. Po namiętnej nocy Tauber jest gotów związać się z Ali na całe życie. Podejrzewa jednak, że jego wybranka ukrywa jakiś mroczny sekret.

RTL 7

06.00 Teledyski 06.10 Maria Emilia (113) - telenowela, Meksyk, wyk. Coraima Torres, Juan Soler, Ana Patricia Rojo, Ana Bertha Espin 07.00 Odjazdowe kreskówki 08.05 Czy boisz się ciemności? - serial dla młodzieży, Kanada, wyk. Jason Alisharan, Rachel Blanchard, Ross Hull 08.30 Katalina i Sebastian (113) - telenowela, Meksyk, wyk. Silvia Navarro, Sergio Basanez, Claudia Islals 09.15 Gra w przeboje - teleturniej muzyczny 09.45 Podaj dalej - teleturniej 10.15 Czynnik PSI 2 - serial SF, Kanada 11.05 MANTIS - serial SF, USA, wyk. Carl Lumbly, Brion James 11.50 Kobieta zwana Jackie (4) - serial biograficzny, USA, reż. Larry Peerce, wyk. Roma Downey 12.40 Teleshopping 13.40 Katalina i Sebastian (114) - telenowela, Meksyk 14.25 Marią Emilia (114) - telenowela

15.15 Odjazdowe kreskówki
16.25 Czy boisz się ciemności? - serial dla młodzieży, Kanada, wyk. Jason Alisharan, Rachel Blanchard, Ross Hull, Nathaniel Moreau
16.50 MANTIS - serial SF
17.40 Czynnik PSI 2 - serial SF, Kanada 1999, wyk. Barclay Hope, Joanne Vannicola, Nancy Anne Sakovich, Soo Garay
Zespół zostaje wezwany do zbadania serii niezwykłych zniknięć turystów, którzy odwiedzali kompleksy leśne. Wszystkim wypadkom zniknięcia towarzyszyły dziwne światła, a na miejscu zdarzeń uczeni znajdowali tajemniczy biały proszek...
18.30 Gra w przeboje - teleturniej muzyczny
19.00 W akcji - magazyn sensacji
19.30 Podaj dalej - teleturniej
20.05 Rozstanie - komedia, Wlk. Brytania, reż. Barry Davies, wyk. David Suchet, Rosanna Arquette
21.35 Wzywam dr. Brucknera - serial medyczny, Niemcy, wyk. Bernhard Schir, Jan Sosniok, Gundula Rapsch, Ercan Ozcelik
22.30 Prawo i bezprawie - serial sensacyjny, USA, wyk. George Dzundza, Christopher Noth, Dann Florek, Michael Moriarty
23.20 McCall - serial sensacyjny, USA, wyk. Edward Woodward, Adam Ant, J.T. Walsh, Maureen Anderman, Piage Price
00.10 Seksplozja - magazyn tylko dla dorosłych
00.25 W akcji - magazyn sensacji
00.45 Rozstanie - komedia, Wlk. Brytania, reż. Barry Davies, wyk. David Suchet, Rosanna Arquette
02.05 52 minuty: Kobiety, które kochają kobiety - rep.
02.55 McCall - serial sens.
03.40 Teleshopping

Rozstanie
komedia
20.05

Joe jest miernym, pełnym fobii, nieatrakcyjnym pisarzem. Jego sztuka staje się przedmiotem zainteresowania sparaliżowanej aktorki Sary. Kobieta chce wystąpić w tej sztuce na jednej ze scen. Dzięki rozmowom telefonicznym zaprzyjaźnia się z autorem...

tv 4

06.00 Strefa P - program muzyczny 07.00 TV4 KROPKA PL 07.30 Muzyczne listy - magazyn muzyczny 08.30 Garfield (61) - serial animowany 09.00 Gęsia skórka (22) - serial dla dzieci 09.30 Najemnicy (14) - serial sensacyjny 10.30 Allo, Allo (51) - serial komediowy, Wlk. Bryt., wyk. Gordon Kaye 11.00 Oh, Baby (3) - serial komediowy, USA, wyk. Cynthia Stevenson 11.30 M.A.S.H. (44) - serial komediowy 12.00 Czułość i kłamstwa (142) - telenowela, Polska, reż. Natalia Koryncka-Gruz/Jarosław Żamojda, wyk. Mirosław Krawczyk, Maria Gładkowska, Tomasz Tomaszewski, Paweł Deląg 12.30 Hawaje Pięć - Zero (5) – serial kryminalny, USA, reż. Paul Stanley, wyk. Jack Lord, James MacArthur, Zulu, Kam Fong 13.25 TV4 KROPKA PL 13.55 Strefa P - pr. muzyczny

14.45 Muzyczne listy
15.35 Seriale dla dzieci
16.35 Czułość i kłamstwa (143) - telenowela, Polska
Maja odwiedza Andrzeja w jego mieszkaniu i w obecności Alicji oznajmia, że jest jego kochanką...
17.05 Allo, Allo (52) - serial kom.
Generał von Klinkerhoffen postanawia wydać kolejną gazetę, która ma ukazać przyjaźń niemieckich okupantów z Francuzami. Rene zostaje mianowany redaktorem. W celu zapewnienia zdjęć propagandowych, generał organizuje piknik z udziałem francuskich wieśniaków.
17.45 Dziennik
18.00 Simon (5) - serial kom.
18.30 J.A.G. - Wojskowe Biuro Śledcze (13) – serial sensacyjny, USA
19.30 Różowe lata siedemdziesiąte 2 (7) - serial kom.
20.00 Świat według Kiepskich (13) - serial komediowy
Ferdek, Boczek, Paździoch otrzymują akty własności części kamienicy, w której mieszkają. Wszyscy chcą na tym zarobić, dlatego mieszkańcy ustanawiają prawa i opłaty za korzystanie ze swojej części własności...
20.30 Dziennik i informacje sportowe
20.45 Profesjonaliści - film sensacyjny, Niemcy 1994, reż. Dominik Graf, wyk. Herbert Knaub, Katja Flint, Heinz Hoenig, Hansa Czypionka
23.20 Magazyn sportowy
23.35 Piątka wspaniałych - film sensacyjny, USA, reż. Robert Clouse, wyk. Joe E. Lewis, Pam Huntington, Sonny Barnes
01.25 Spotkajmy się - pr. rozrywkowy
01.55 Muzyczne listy
02.55 Muzyczny VIP
03.45 Zakończenie programu

Piątka wspaniałych
sensacyjny
23.35

Na odludnej wyspie, nazwanej *Azylem Niebiańskiego Szczęścia* wielebny Rhee usiłuje przekonać członków swojej sekty do przekazania sekcie całego majątku. Ojciec jednej z wyznawczyń wynajmuje mistrza sztuk walki, który przybywa na wyspę ze swoimi uczniami...

http://sbc.wbp.kielce.pl/

Słowo Ludu

ZNIŻKI NA DROBNE

W RUBRYKACH:
KUPNO
SPRZEDAŻ
LOKALE
NIERUCHOMOŚCI
PRACA
ZGUBY

JEŚLI...
...ogłoszenie drobne,
które zamieściłeś w „Słowie Ludu"
nie odniosło skutku...
...przyjdziesz z rachunkiem do Biura Reklamy „Słowa Ludu"
w ciągu 5 dni od ukazania się ogłoszenia

TO...
...otrzymasz **30, 60 lub 90 % zniżki**
na dodatkową emisję
ogłoszenia o tej samej treści
w dowolnie wybranym przez siebie dniu.

➤ 90 % w sobotę
➤ 60 % w poniedziałek, wtorek, środę, czwartek
➤ 30 % w piątek

UWAGA! Tylko dla osób fizycznych, umieszczających w „Słowie Ludu" ogłoszenia prywatne.

BO/zniżka

Agencja Reklamy
Słowo Ludu
TWOJA GAZETA CODZIENNA
ZAPRASZA

KIELCE
ul. Wesoła 47/49
tel. (041) 344-48-58
tel. (041) 36-36-235
fax (041) 344-72-51
ul. Targowa 18
tel./fax (041) 343-02-79

ODDZIAŁY

RADOM
ul. Żeromskiego 51
tel. (048) 363-97-88
fax (048) 362-81-60

STARACHOWICE
ul. Radomska 29 III p.
tel. (041) 275-33-33

KOŃSKIE
ul. Strażacka 14
tel./fax (041) 372-58-33

OSTROWIEC
Al. Jana Pawła II 63 B
tel. (041) 263-16-26
0601 520-789

PUNKTY PRZYJMOWANIA OGŁOSZEŃ

BUSKO
Sklep "Mała Moda"
pl. Zwycięstwa 1
tel. (041) 378-28-20

JĘDRZEJÓW
Oficyna Wydawnicza
pl. Kościuszki 7/8
tel. (041) 386-10-42

KAZIMIERZA WIELKA
Przedsiębiorstwo Wielobranżowe T. Pęski
ul. Przemysłowa 8
tel. (041) 352-20-47

KOŃSKIE
Firma Handlowa IMPULS
ul. Piłsudskiego 48
tel. (041) 372-48-95,
0601-695-499

PIŃCZÓW
Sklep KLEKS
ul. 7 Źródeł 8
tel. (041) 357-44-10

STARACHOWICE
Radio MTM
ul. Krywki 18
tel. (041) 275-11-11

STASZÓW
ul. Armii Krajowej 10, p. 211,
tel. (015) 864-32-58
czynne od 9.30 do 16

SKARŻYSKO-KAM.
BTKiZ TERRA
ul. Sokola 18
tel. (041) 251-16-09, 251-16-08
tel./fax (041) 251-16-07

WŁOSZCZOWA
Biblioteka Publiczna
ul. Kościuszki 11
tel. (041) 394-23-13, 394-34-33

AUTO-MOTO

0001 S.C. AUTA powypadkowe, zniszczone - kupię. 0604-522-334.
dg11328

0001 S.C. AUTA powypadkowe kupię - 041/344-72-96.
dg11329

041/343-17-57. AUTOALARMY, centralzamki. GPS. RATY.
zt457

041/344-85-25. MOTOART: silnikowo-podwoziowe, (zachodnioeuropejskie), wymiana amortyzatorów - gratis.
zd392

041/345-16-29. HURTOWNIA - części - samochody zachodnie. BEZPŁATNA WYMIANA amortyzatorów. Tłumiki. Blacharka. Oświetlenie. MOTOMARKET, Jagiellońska 23.
zt474

041/362-00-29
AUTO NA GAZ
Kielce, Pakosz 53.
RATY.
zt430

AUTO - SZYBY. Kielce, 361-57-17.
za707

AUTO - skup - sprzedaż - zamiana - naprawa. Raty. Amortyzatory, filtry, oleje, klocki, paski, świece, akcesoria. Wymiana gratis. Kielce, Stolarska 11, 041/368-36-00.
dg10981

AUTOALARMY 250 zł, immobilisery 200 zł, centralzamki 250 zł. 041/361-90-60.
dg11085

AUTOALARMY CAŁODOBOWO, 041/34-434-79.
zt460

AUTOSZYBY. „Autofenix" Kielce, Wrzosowa 25, 361-61-71. Radom, Warszawska 115, tel./fax 333-27-00, Szewce 39 k. Kielc, 346-52-05.
za706

FORD - części zamienne. Kielce, Górników Staszicowskich 15, 34-502-52.
za705

HURTOWNIA części do samochodów zachodnich. Szeroki asortyment, wysoka jakość, dobre ceny. BEZPŁATNA WYMIANA amortyzatorów SACHS. KiM Auto-Części, Kielce, Słowackiego 6, 041/344-23-73, 361-61-06.
zd391

OPONY, felgi, naprawa i renowacja felg. Warszawska 170, 041/332-22-12.
zz507

BUDOWNICTWO

0% REKLAMACJI
ANTYWŁAMANIOWE
DRZWI
● GERDA ●
Salon firmowy
FIRMUS.
Kielce, Paska 6.
362-91-00.
zt428

BRAMSTAL - BLACHY: trapezowe, dachówkowe. ONDULINE. Rynny, obróbki. Bramy garażowe. RATY!. 041/331-49-62.
zt375

BRAMY na 100 lat - HORMANN, garażowe, przemysłowe, drzwi, bramy wjazdowe, napędy, maszty flagowe. Kielce, Dymińska 18, 041/361-04-63, 362-08-75.
zd413

BRAMY, automatyka, szlabany. Promocyjne ceny. 041/366-46-52, 300-33-28.
zt466

BRAMY, napędy, rolety, alarmy, 1 Maja 124. 041/368-49-03.
zg236

GLAZURA, TERAKOTA. PŁYTOMEX, Jagiellońska 41a. 041/34-514-66.
zt476

OGRODZENIA, BRAMY. 041/368-32-15.
zt422

OKNA PCV: ALUPLAST, PANORAMA, FAKRO. Drzwi zewnętrzne, wewnętrzne. Parapety, rolety. Montaż, raty. „DROKPLAST", Kielce, Nowa 5, 041/361-71-90, 361-88-52.
zd393

OKNA: PCV, drewniane. Drzwi antywłamaniowe (promocja!). ELMIX, Kielce, Grunwaldzka 28, 041/345-18-60.
zt413

PANELE boazeryjne, PCV, podłogowe, listwy. Promocja, ARMIKO Kielce, Okrzei 56, 041/344-37-45.
za708

PANELE:
- podłogowe
- ścienne
DRZWI
Zagnańska 7
041/368-02-32.
zt452

PIASEK z dostawą do Kielc - 18 zł/tona. 041/361-27-01, 345-53-69.
za721

TERMOKURTYNY
SYSTEMY
WENTYLACYJNO - GRZEWCZE
OGRZEWANIE
- hal
- warsztatów.
041/366-46-52.
zt487

KUPNO

MAKULATURA, folia odpadowa, złom Sinoma, Kielce, Ściegiennego 256 041/361-49-78, Zagnańska 13 041/344-10-03, Pińczów, Nowowiejska 52.
kd2737

LOKALE

041/34-463-63. WOJSA - NIERUCHOMOŚCI, od 1984, licencja 874, Sienkiewicza 9, www.EUROLOCUM.com
za713

041/343-92-50 - DOMENA - Nieruchomości.
dg10881

041/344-22-48 LOKUM nieruchomości.
dg11075

041/344-68-08 - „MEDIUM" - Nieruchomości.
zd387

041/344-98-98 PARTNER Nieruchomości.
dg11121

041/368-05-57 „DOM" Nieruchomości, kredyty.
zb43

78 m kw, 4 pokoje, II p. Dalnia - pilnie sprzeda INTER-DOM, tel. 368-04-49.
kd2741

„AD-DRĄGOWSKI" Nieruchomości, 041/368-24-34.
zn277

COMPLEX DOM, 041/368-43-86.
zn276

DO WYNAJĘCIA lokal biurowy - administrowany, centrum Kielc. 0601-201-357.
dg11450

DO WYNAJĘCIA lokal handlowy (35 m lub 70 m). Kielce, Jagiellońska 23.
zt482

DO WYNAJĘCIA pokoje biurowe, magazyn - Kielce, Domszowska 104, 0601-072-053, 041/344-27-48.
dg11193

DO wynajęcia 120 m kw w centrum Kielc - na kancelarię lub biuro. 041/34-222-80 po 15.00.
dg11431

DO wynajęcia M-3 umeblowane w centrum. 041/368-94-33.
dg11462

DO wynajęcia budynek na działalność gospodarczą, centrum Pińczowa, pow. 70 m kw. 041/344-59-58; Pińczów, 725-11.
dg11295

DO wynajęcia lokal handlowy 100 m kw. Ostrowiec, tel. 090-336-445.
um10

DO wynajęcia: M-2 Bocianek, Szydłówek, M-3 KSM, Bocianek, Ślichowice, M-4 Ślichowice, dom Radlin. „Kontrakt", 368-33-22, 366-33-45.
zz532

FAKTOR 344-88-03. Mieszkania, segmenty, lokale nowo budowane.
zl202

INTER-DOM, tel. 368-04-49.
kd2742

NIERUCHOMOŚCI - „PLUS", 041/368-08-73.
zb45

SPRZEDAM punkt handlowy - 14 m kw., centrum. 041/368-94-33.
dg11460

SZESNAŚCIE atrakcyjnych mieszkań, niepowtarzalna lokalizacja (Stadion), ulga, premia, raty. WOJSA - Nieruchomości, 041/344-66-33.
za720

ŚLICHOWICE - 54,3 m kw. komfortowe, 99.000zł sprzedamy. 041/344-22-48.
dg11452

MEDYCYNA

CHIRURGIA plastyczna dr Ryszard Bratoś - operacje twarzy, nosa, uszu, piersi, usuwanie tkanki tłuszczowej. Kielce, 344-62-00.
dg11456

GINEKOLOG - leczenie, zabiegi. Łódź, 0602/335-083.
kd2536

GINEKOLOGIA - doświadczeni specjaliści. 0603-18-98-73.
ms220

ŁUSZCZYCA, bielactwo. 0-601-21-43-88.
dg11448

RODZICÓW Z DZIEĆMI na które pobierają ZASIŁEK PIELĘGNACYJNY oraz osoby posiadające grupę inwalidzką zapraszamy
PO ZDROWIE NAD BAŁTYK
14-dniowy TURNUS REHABILITACYJNY
pokoje z łaz., TVSAT i telefonem
OD 30 ZŁ OD OSOBY/TURNUS
Ośrodek Rehabilitacyjno-Wypoczynkowy "PANORAMA"
76-107 Jarosławiec, ul. Bałtycka 9
☎ (071) 343 67 44, 341 05 12, 344 14 20, 344 73 43
ZATRUDNIMY PERSONEL MEDYCZNY

WSZYWANIE ESPERALU, 0603-91-88-46.
dg11424

NAUKA

041/34-454-08
COW EDUKACJA
Kielce, Gagarina 5.
OGŁASZA NABÓR
(semestr wiosenny)
DO SZKÓŁ:
- ZAOCZNYCH,
- WIECZOROWYCH:
  * Policealnego Studium Administracji;
  * Liceum Ogólnokształcącego;
  * Technikum:
    - Żywienia Zbiorowego,
    - Handlowego,
    - Budowlanego.
zt421

ANGIELSKI. Atrakcyjne ceny. Kursy. Szkoła Językow Obcych „Poliglota", Kielce, Leśna 5. 302-14-27; 344-15-17.
dg11410

ANGIELSKI. Kursy, lektorzy „NATIVE". PANPOL, 041/368-15-71.
dg11317

BUDOWLANKA Kielce, Jagiellońska 90, 041/34-616-00. Zapisy do TECHNIKUM: Budowlanego, Urządzeń Sanitarnych, Drzewnego, Mechanicznego, Elektrycznego. LICEUM Ogólnokształcącego z informatyką.
zt484

CENTRUM KSZTAŁCENIA BUDOWLANYCH „ZGODA"
prowadzi zapisy do
TECHNIKUM
- Budowlanego,
- Drzewnego,
- Leśnego;
POLICEALNEGO STUDIUM
- budownictwo,
- architektura.
KIELCE, Zgoda 31,
041/361-27-06.
dg11

CKD „PROMOTOR" Kielce, Podklasz 117, 041/345-85-88. Technikum: Samo dowe, Telekomunikacyjne, Poligraficzne, F zjerskie. Liceum: Ekonomiczne, Handl Ogólnokształcące. Policealne: Farmace ka, Turystyka, Administracja, Rachu wość - Finanse, Bankowość, Telekomun cja. NISKIE CENY.
z

COMPUTEX - Kursy komputero 041/344-32-02.
z

FUNDACJA Szkolna „Ekonomik" ogł nabór do: Liceum Ekonomicznego, Lic Handlowego, Policealnego Studium Ek micznego - dwuletnie: specjalność - info tyka, rachunkowość z licencją. Zapisy dziennie, Langiewicza 18, Kielce, 361-8
z

KOLEGIUM
SZKÓŁ PRYWATNYCH
Wiosenna edycja
KURSÓW
JĘZYKÓW OBCYCH
- wszystkie poziomy
- międzynarodowe egzaminy
- zagraniczni lektorzy
KIELCE
Karczówkowska 27
041/345-27-70
345-71-11
FILIA
STARACHOWICE
Gliniana 10A
274-51-16.
z

LICEUM Ogólnokształcące dla Dorosł Atrakcyjna oferta cenowa. Nowy nabór. K Romualda 3, 368-17-43.
z

MARKSOFT - kursy komputero 041/343-12-52.
z

POLICEALNE Studium Zawodowe „P FIL": kosmetyka, projektowanie archit niczne, finanse: rachunkowość, obsług chu turystycznego. Kielce, ul. Romual tel. 368-17-43.
z

POLICEALNE Studium Zawodowe „P FIL". Nowe kierunki: dietetyka, fizjote Kielce, Romualda 3, 368-17-43.
z

ŚWIĘTOKRZYSKIE Centrum Jęz Obcych Sp. z o.o. Kursy: angielskiego, mieckiego, francuskiego. Kielce, W Polskiego 9, 041/361-51-39, 362-2 cjo@exbud.com.pl
z

TECHNIKUM Fryzjerskie najtańsze gionie. Nowy nabór. Kielce, Romu 368-17-43.
z

UNIWERSYTET Jagielloński (medy prawo, psychologia, etc.) specjalisty kursy przygotowawcze. Instytut Maius cownicy naukowi UJ). 012/421-3 (10.00- 17.00), 0603/616-491.
kd

ZAKŁAD DOSKONALENIA ZAWODOWEGO
1) LICEUM OGÓLNOKSZTAŁCĄCE dla dorosłych
2) TECHNIKUM po ZSZ:
- fryzjerskie
- gastronomiczne
3) POLICEALNE:
- informatyczne
- ekonomiczne
- gastronomiczne
Kielce, Paderewskiego 55
tel. 366-47-91, 366-49-71.
kd

SPRĘŻARKI wraz z wyposażeniem dodatkowym
- uszczelniacze, kleje, środki smarujące firmy LOCTITE
- układy pneumatyki i elementy hydrauliki siłowej
- zszywacze tapicerskie i szybkozłączki
- wiertarki, wkrętaki i przewody pneumatyczne
- filtry do chłodziw obróbkowych i gwinciarki stołowe
- agregaty prądotwórcze
- urządzenia do piaskowania
Zapraszamy od 7 do 15
BEST PNEUMATIC f.p.
25-729 Kielce, ul. Urzędnicza 16, tel. 345-04-57, tel./fax 345-24-77,
44/ZB

Zarząd Gminy w Słupi (koneckiej)
podaje do publicznej wiadomości,
że w Urzędzie Gminy Słupia wywieszony został wykaz nieruchomości przeznaczonych do sprzedaży.

Postanowieniem z dnia 19 grudnia 2000 r. w sprawie U 4/93 Sąd Rejonowy w Kielcach umorzył postępowanie upadłościowe Zakładów Chemicznych „Organika Benz w Skarżysku-Kamiennej.

http://sbc.wbp.kielce.pl/

NIERUCHOMOŚCI

AGENCJA INTERLOCUM. Kielce, 344-53-62.
zt450

ENTRUM Kielc - posesję częściowo zaowaną (plac 2.700 m kw., budynki m kw.) sprzedam. Tel. 0-502-35-00-38.
dg11286

PRZEDAM działkę budowlaną, uzbrojoną m kw. os. Dąbrowa. Kielce, 331-18-59, 0502-373-539.
dg11428

TANIO! Nowy dom sprzedam. 368-47-42, 0602-834-803.
dg11468

PRACA

ANGLIA przetwórnie. Informacje: 99-20-49.
po383

EZPOŚREDNIO zlecimy chałupnictwa. owa, odbiór. 024/355-18-32.
kd2608

HAŁUPNICTWO. 0503/544-829.
kd2670

EODETÓW - młodych inżynierów zatrudeo-Pomiar" Kielce. 362-09-08.
dg11408

OLEGIUM Szkół Prywatnych ogłasza urs na stanowiska nauczycieli oraz z-cy ktora. Pisemne oferty należy składać w etariacie Kolegium: Kielce, Karczówkow-27 - do 10 lutego 2001.
dg11434

EKARNIA „Pod Telegrafem" zatrudni ko- do 35 lat z wykształceniem średnim z u Buska-Zdroju do pracy w sklepie. akt osobisty: Kielce, ul. Pod Telegrafem
dg11437

SKŁADANIE długopisów w domu. 47-78-94.
kd2592

YSTEMY Multilotka, 2.500 zysku. -836-584.
kd2578

YŻSZA SZKOŁA EKONOMII I ADMINIACJI zatrudni do pracy w sekretariacie. agane: wykształcenie wyższe, znajoobsługi komputera. Zgłoszenia osobiKielce, Karczówkowska 41 (pokój 14).
zt478

RÓŻNE

LOMBARD - „U Marynarza" 368-22-42 chmiastowe pożyczki. Kantor „U Mary- 368-22-24 także w niedzielę. Informaona 0501-394-677.
za716

EGANCKIE przyjęcia weselne, komu- 041/345-04-21.
dg10960

UB „LUNA", Kielce - wesela, bankiety. wnętrze. 344-11-66; 0-502-941-447.
dg11455

ŻYCZKI - 041/343-80-63.
dg11313

ŻYCZKI bez poręczycieli ekspresowo. Karczówkowska 5a, 041/362-25-90.
kd2755

ŻYCZKI gotówkowe bez poręczycieli. 44-76-07.
dg11417

ŻYCZKI. Ostrowiec Św. 26-36-055.
dg11173

SPRZEDAŻ informacji o firmach. 270-147.
dg11441

SPRZEDAŻ

343-18-81 SIATKI plastikowe, metalorodzeniowe, sto wzorów.
za714

FA-ROMEO 155TD XI.1994 r. Kielce, 5-84 wieczorem.
dg11442

126p 91r. Tel. 041/369-22-12.
dg11464

D Sierra 1.6 (1983 r.), bordo metalik, dobry. 041/331-16-86.
dg11453

AŻE blaszaki producent 900 zł. Transontaż. 041/26-32-742, 090/314-885.
kd2673

ELKA - mini. 041/331-20-42.
dg11454

TOWARZYSKIE

EXTAZA - 0600-114-067.
dg11445

TURYSTYKA

041/332-47-60 KIELCE - Mannheim.
dg11335

048/37-80-307, 0601-280-977 FRANKFURT, MANNHEIM, Lipsko „Wojtek".
mw217

FATIMA, LOURDES - pielgrzymka - pilot, przewodnik, autokar lux, hotele, wyżywienie, ubezpieczenie, 8-24.02.2001r. - J&B, Kielce, Planty 7, tel. 368-02-20; 368-10-38.
dg11440

FRANKFURT - Wurzburg. 041/34-425-79, 0602-62-04-15 KRZYSZTOF.
dg10224

WISŁA - pokoje gościnne. 033/85-52-370.
mg403

USŁUGI

041/30-25-676. GLAZURA - remonty.
dg11429

041/303-16-47 - NAPRAWY telewizorów.
dg11323

041/331-29-83 - HADES - dodatkowe drzwi, również stalowe.
dg10723

041/361-64-24, 361-46-59 TELEWIZORY, magnetowidy Sowiński.
dg11458

041/368-73-83 PIECYKI, kuchenki.
dg10976

ADAPTACJA poddaszy - rigips, kompleksowo. 041/332-27-26, 0606-281-041.
dg11423

BALUSTRADY, ogrodzenia, kraty rozsuwane, 041/25-44-559.
dg11073

BALUSTRADY. Kraty. Ogrodzenia. 041/366-29-94.
dg11364

BIURO Rachunkowe. Kielce, 344-17-18.
dg11028

BIURO Rachunkowe. 0-604-179-221.
dg11322

CYKLINOWANIE - 041/361-02-95.
dg10979

CZYSZCZENIE dywanów, verticali. 041/366-78-86.
dg11306

GLAZURA - hydraulika. 041/303-86-55; 0-608-22-32-72.
dg11459

GLAZURA, hydraulika, remonty. 041/346-44-49.
dg10862

HYDRAULICZNE. 041/332-39-28; 0-502-542-071.
dg11267

INSTALACJE wodno-kanalizacyjne, c.o, gazowe, montaż kotłowni. 041/368-83-44, 0602-477-044.
dg10840

MALOWANIE - 041/361-16-80, szpachlowanie, tapetowanie.
dg11368

MALOWANIE - gładź, natrysk. 041/34-424-36.
dg10975

MALOWANIE - natrysk - tapetowanie - 041/332-21-43.
dg10671

MALOWANIE natryskowe. 041/34-28-089.
dg10853

MALOWANIE, szpachlowanie, remonty. 041/344-84-79.
dg11258

MALOWANIE, tapetowanie - 041/34-561-94.
dg11449

MALOWANIE, tapetowanie, szpachlowanie. 041/368-17-27.
dg11469

NAPRAWA pralek - 041/332-37-46.
dg10849

NAPRAWA pralek, lodówek, „DOMUS". 342-39-15.
dg11466

PANELE - PROFESJONALNIE, 041/362-70-40.
dg11401

PRZEBUDOWY, remonty mieszkań - biur. 0606-39-33-70.
dg11349

PRZEPROWADZKI Tanio - transport 5 t. 041/366-78-36, 0603-34-36-01.
dg10444

R-O-L-B-I-T
ROLETY ANTYWŁAMANIOWE
OKNA
ROLETKI
041/346-12-58
zt432

R-O-L-E-T-Y
ANTYWŁAMANIOWE
ROLOKASETY
BRAMY
VERTICALE
ROLETKI TEKSTYLNE
ALUTECHNIKA
Paderewskiego 3
343-07-03.
zt424

R-O-LE-T-Y
PRODUCENT - „UNIROLEX"
Krakowska 255,
368-31-33.
zt438

„ROLET"
ROLOKASETY
ROLETY ANTYWŁAMANIOWE
VERTICALE
MOSKITIERY
MARKIZY
Kusocińskiego 50, tel. 362-03-67.
za709

ROLETY, bramy, napędy, alarmy, 1 Maja 124. 041/368-49-03.
zg235

SPRZĄTANIE mieszkań, biur - 041/366-18-52.
dg11320

Ż-A-L-U-Z-J-E
VERTICALE
041/368-49-36.
zt434

ŻALUZJE - pionowe, poziome, rolokasety - producent. 041/368-68-77.
dg11113

ŻALUZJE pionowe, rolokasety, roletki tekstylne - produkcja, montaż. Hurtownia MATERIAŁÓW VERTIKALNYCH, Kielce, 344-90-84.
zd408

ŻALUZJE tanio. 041/369-86-37.
dg11013

ZGUBY

KRUK Justyna zgubiła legitymację szkolną.
dg11451

SOBCZYK Katarzyna zgubiła legitymację szkolną, bilet wolnej jazdy.
dg11467

KSEROKOPIARKI

PROMONT - SERWIS, 041/366-10-91.
za712

ROLETY ANTYWŁAM.

ALUTECHNIKA, Paderewskiego 3, 343-07-04.
zt426

ROLET - 041/362-03-67, Kusocińskiego 50.
za711

ROLMAX, Górna 19, 041/344-90-84.
zd409

UNIROLEX - SYSTEM 041/368-31-33.
zt440

SUKNIE ŚLUBNE

WYPOŻYCZALNIA Kielce, Sandomierska 76, 34-422-23.
za715

BRAMY I GARAŻE

WOLBUD. Żwirowa 5. 361-66-92, 1 Maja 136. 346-32-00.
zt465

OPRAWA OBRAZÓW

NAJLEPIEJ! Najtaniej, Chęcińska 14.
zt442

Spedycja Polska SPEDPOL Sp. z o.o. w Warszawie Rejon Kielce, ul. Długa nr 37

OFERUJE DO WYNAJĘCIA

Budynek o powierzchni 144 m kw. z zapleczem socjalnym, pomieszczeniami biurowymi i powierzchnią magazynową.

Cena - 10.00 zł/m kw. + VAT

Oferty na najem należy składać do dnia 26.01.2001 r.

1634/rg

Kolejowa Spółdzielnia Mieszkaniowa „Wschód"
z siedzibą w Lublinie, ul. 1-go Maja 4c

2764/kr

ogłasza przetarg ofertowy na sprzedaż:

1. Działki nr 75 o pow. 3005 m kw., położonej w Skarżysku-Kamiennej u zbiegu ulic Spółdzielczej 30 i Sezamkowej, na terenie osiedla wielorodzinnego Żeromskiego II (prawo wieczystego użytkowania).
   Prawa Kolejowej Spółdzielni Mieszkaniowej „Wschód" do nieruchomości zapisane są w Księdze Wieczystej 11808 w Wydziale Ksiąg Wieczystych Sądu Rejonowego w Skarżysku-Kamiennej. Działka w pełni uzbrojona.
   Cena wywoławcza 200.000,00 zł.
2. Dokumentacji technicznej, obejmującej projekt budynku mieszkalno-usługowego, zlokalizowanego na ww. działce, zatwierdzonej decyzją o pozwoleniu na budowę, wydaną przez Prezydenta Miasta Skarżysko-Kamienna.
   Cena wywoławcza 50.000,00 zł.

Przetarg odbędzie się w dniu 01 lutego 2001 roku o godzinie 13.00 w siedzibie Administracji Osiedla w budynku przy ul. Górniczej 9 (II piętro) w Skarżysku-Kamiennej.

Wadium w wysokości 10 proc. ceny wywoławczej należy wpłacić w dniu przetargu w kasie Administracji Osiedla.

Oferty należy składać w sekretariacie Spółdzielni przy ul. 1-go Maja 4c w Lublinie (do dnia odbycia się przetargu) oraz do godziny 10.00 w dniu przetargu w Administracji Osiedla przy ul. Górniczej 9 w Skarżysku-Kamiennej w zaklejonych kopertach z napisem „Przetarg Sezamkowa".

Oferta winna zawierać:

- informację o oferencie, tj. imię, nazwisko i adres, a w przypadku osób prawnych wyciąg z rejestru lub zaświadczenie o wpisie do ewidencji działalności gospodarczej,
- oświadczenie o zapoznaniu się z warunkami przetargu i przyjęciu ich bez zastrzeżeń,
- cenę ofertową.

Wadium złożone przez oferentów, których oferty nie zostaną przyjęte, zostanie zwrócone bezpośrednio po dokonaniu wyboru oferty, a oferentowi, którego oferta będzie przyjęta, zostanie zachowane na poczet ceny nabycia.

Sprzedawcy przysługuje prawo swobodnego wyboru oferty wśród uczestników oferujących tę samą cenę. Wadium przepada na rzecz sprzedawcy, jeżeli oferent, którego oferta zostanie przyjęta, uchyli się od zawarcia umowy.

Prowadzący przetarg zastrzega sobie możliwość unieważnienia przetargu w całości lub części bez podania przyczyny.

Informacje na temat przetargu można uzyskać pod nr tel. (0-81) 53-444-38 lub 39.

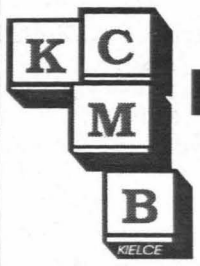

CENTRUM BUDOWNICTWA

PŁYTA GIPSOWO-KARTONOWA
zwykła 12,5 mm
cena: **5,10** zł/m kw. + 7% VAT

WEŁNA MINERALNA
gr. 5 cm
cena: **3,09** zł/m kw. + 7% VAT

1633RG

Kielce, ul. Długa 30, tel. (041) 345 14 32

PROMOCJA DO KOŃCA STYCZNIA

ZARZĄD MIASTA I GMINY
w Kazimierzy Wielkiej

ogłasza
ustny przetarg nieograniczony

na sprzedaż:

1. nieruchomości zabudowanej budynkiem byłej szkoły podstawowej, położonej w Gunowie Wilkowie, oznaczonej w ewidencji gruntów jako działka **nr 149/4 o pow. 0,1024 ha** z przeznaczeniem na cele mieszkalne, handlowo-usługowe lub inne nieuciążliwe dla otoczenia,
2. nieruchomości zabudowanej budynkiem starej szkoły podstawowej, położonej w Gunowie Wilkowie, oznaczonej w ewidencji gruntów jako działka **nr 149/5 o pow. 0,1911 ha** z przeznaczeniem na cele mieszkalne, handlowo-usługowe lub inne nieuciążliwe dla otoczenia.
3. nieruchomości niezabudowanej położonej w Gunowie Wilkowie, oznaczonej w ewidencji gruntów jako działka **nr 149/1 o pow. 0,0682 ha** z przeznaczeniem pod uprawy polowe.

Przetarg zostanie przeprowadzony **w dniu 8 lutego 2001 roku o godz. 9.30** w Urzędzie Miasta i Gminy w Kazimierzy Wielkiej - Sala Konferencyjna - pokój nr 302 III piętro.

Wywoławcza cena:

1. dla działki nr 149/4 wynosi	**29.800,00 złotych**
2. dla działki nr 149/5 wynosi	**25.496,00 złotych**
3. dla działki nr 149/1 wynosi	**2.182,00 złotych**

Wadium

1. dla działki nr 149/4 wynosi	**4.000,00 złotych**
2. dla działki nr 149/5 wynosi	**3.000,00 złotych**
3. dla działki nr 149/1 wynosi	**500,00 złotych**

które należy najpóźniej wpłacić w dniu przetargu **do godz. 9.00** w kasie Urzędu Miasta i Gminy w Kazimierzy Wielkiej.

Wadium ulega przepadkowi, jeśli uczestnik uchyli się od zawarcia umowy kupna-sprzedaży.

Szczegółowych informacji udziela Wydział Rolnictwa i Gospodarki Gruntami - pokój nr 207, tel. 3521-945.

Zastrzega się prawo unieważnienia przetargu bez podania przyczyny.

2747/kr

http://sbc.wbp.kielce.pl/

Terminarz wiosny już znany

KSZO bez dyrektora

Waldemar Paluch, dyrektor SPN KSZO Ostrowiec wybrany został na starostę powiatu. W ten sposób klub został bez dyrektora.

- Nie ma żadnych obaw, że beze mnie coś złego stanie się w klubie. Po pierwsze - nie ma ludzi niezastąpionych, po drugie wszelkie sprawy organizacyjne, finansowe, itd. są w KSZO doskonale poukładane. Nie powinno być zatem obaw, że stanie się coś złego. Oczywiście będę w dalszym ciągu działał w strukturach sportowych - zapewnił nas wczoraj W. Paluch.

Póki co zarząd klubu nie zastanawiał się jeszcze, kto będzie następcą Palucha. Na razie obowiązki dyrektora będzie pełnił **Zbigniew Grombka**.

Wczoraj piłkarze KSZO nie grali w piłkę a ... pływali. - Po trudach obozu w Międzybrodziu, turnieju halowym w Kielcach dałem chłopakom trochę wolnego. Po południu popływaliśmy a potem była sauna - mówi trener KSZO, **Krzysztof Tochel**.

Od dziś „hutnicy" rozpoczynają treningi na własnych obiektach. - Zajęcia przeplatane będą grami kontrolnymi. Już jutro zagramy w Dębicy z Orlenem Płock a w najbliższą sobotę rywalizować będziemy w hali Siarki Tarnobrzeg - dodaje Tochel.

Tymczasem ustalony został już terminarz spotkań rundy wiosennej.

Włókniarz Kietrz - KSZO 10.03. (sobota), godz. 12.
KSZO - KS Myszków 17.03. (sobota), godz. 14.30.
Polonia Bytom - KSZO 25 03. (niedziela), godz. 15.
KSZO - Ceramika Opoczno 31.03. (sobota), godz. 15.
Lechia Gdańsk - KSZO 7.04. (sobota), godz. 12.
Stal Stalowa Wola - KSZO 21.04. (sobota), godz. 16.
KSZO - Lech Poznań 25.04. (środa), godz. 16.
Zagłębie Sosnowiec - KSZO 28.04. (sobota), godz. 16.
KSZO - Dolcan Ząbki 2.05. (środa), godz. 16.
Hetman Zamość - KSZO 5.05. (sobota), godz. 17.
KSZO - Tłoki Gorzyce 9.05. (środa), godz. 16.30.
Bełchatów - KSZO 12.05. (sobota), godz. 17.
KSZO - ŁKS Łódź 19.05. (sobota), godz. 17.
KSZO - Górnik Łęczna 26.05. (sobota), godz. 17.
Górnik Polkowice - KSZO 3.06. (niedziela), godz. 11.
KSZO - Polar Wrocław 9.06. (sobota), godz. 17.
Radomsko - KSZO 13.06. (środa), godz. 17.
KSZO - Świt Nowy Dwór 17.06. (niedziela), godz. 17. (mac)

Kiedy zagra Krzysztof Paluch?

Liczą się punkty

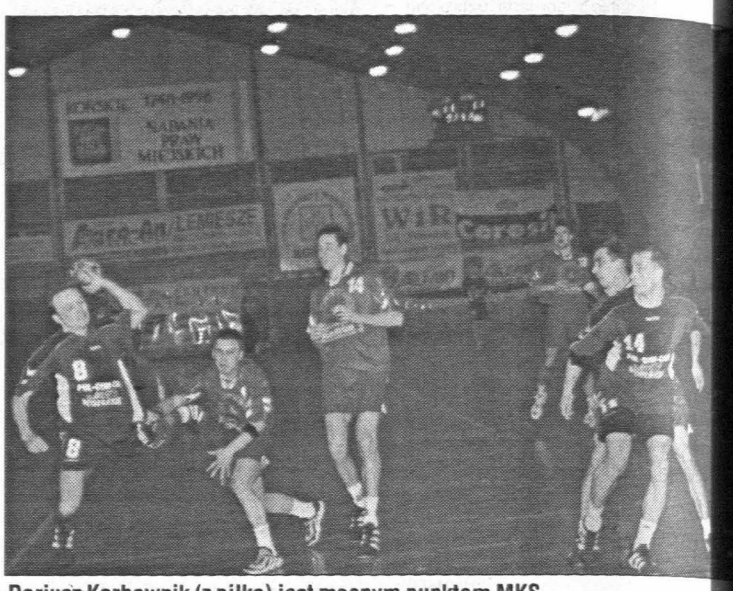

Dariusz Karbownik (z piłką) jest mocnym punktem MKS

Zwycięsko rozpoczęli rewanżową rundę rozgrywek pierwszoligowi piłkarze ręczni MKS Końskie, pokonując we własnej hali Kasztelana Sierpc 26:19.

Kibice stracili jednak sporo nerwów, gdyż lider przez 40 minut męczył się ze znacznie niżej notowanym rywalem.

- Nie ma mowy o żadnej euforii po wygranych turniejach z drużynami ekstraklasy. Po prostu przez ostatnie dwa tygodnie bardzo ciężko trenowaliśmy i odbiło się to na dyspozycji zawodników, którym brakowało trochę świeżości. Zgadzam się, mecz był kiepskim widowiskiem, ale najważniejsze są punkty. W Gdańsku powinniśmy zagrać już znacznie lepiej, a mam nadzieję, że kilku graczy zdąży do tego m czu wyleczyć urazy - mówi tre MKS Końskie, **Krzysztof** Latos.

Odroczył się debiut w kor kim zespole **Krzysztofa** Paluc który sobotnie spotkanie ogla w roli kibica.

- Szkoda, że nie mogę wy na boisko, bo czuję się bardzo brze i mógłbym pomóc druży To, kiedy zagram, nie zależy mnie. Występując w tym zespo trzeciej lidze niemieckiej w Bo si Moenchengladbach byłem wodnikiem bezkontraktowym, dobnie nie miałem podpisan kontraktu wyjeżdżając w m 1999 roku z Końskich do Niem Formalnie nie powinno być żadnych przeszkód w grze w wach MKS. Mam nadzieje, że tydzień w Gdańsku już wysta - powiedział nam K. Paluch. (w

Mocni Oldboje

Drużyna Oldbojów jest jedyną, która ma na koncie komplet zwycięstw we Włoszczowskiej Lidze Siatkówki. Imprezie patronuje „Słowo Ludu".

W ostatniej kolejce doszło do długo oczekiwanego meczu na szczycie. Oldboje rywalizowali bowiem ze Stolbudem. - Mecz miał zacięty przebieg i stał na bardzo wysokim poziomie - ocenia **Zbigniew Dragan**, organizator ligi. Obie drużyny zaprezentowały wiele ciekawych zagrań, po których ręce składały się do oklasków.

Stolbudowi nie pomogła wspaniała postawa **Marka Gołdy** i **Dariusza Miernika**.

Z innych wyników warto zwrócić uwagę na pierwsze zwycięstwo Reksów, którzy pokonali wyżej notowany Sztubak. Mimo dwóch porażek z dobrej strony zaprezentowała się także Straż tocząc zacięte boje z Granitem Secemin Victorią.

Wyniki ostatniej kolejki:

Stolbud - Oldboys 0:2 (19:25, 21:25).

Stolbud: D. Pudło, Ciupa, Gołda, Dorywalski, Albrycht, Suliga, Arabas, Miernik.

Oldboys: Bielawski, Ślęzak, Kiedrzynek, W. Pudło, Jędrych, Soja.

Granit - Straż 2:1 (25:14, 19:25, 25:12).

Victoria - Straż 2:0 (25:19, 25:21).

Zielonka - Union 0:2 (12:25, 21:25).

Reksy - Sztubak 2:1 (15:25, 25:16, 25:20).

Petro Czarni - Czarni 0:2 (14:25, 13:25).

1. Czarni	7	13	12-4
2. Oldboys	6	12	12-1
3. Petro Czarni	8	12	9-9
4. Stolbud	6	11	10-4
5. Granit	6	11	10-4
6. Sztubak	7	11	11-7
7. Victoria	7	11	9-6
8. Union	8	10	4-12
9. Reksy	7	8	5-13
10. Zielonka	7	7	0-14
11. Straż	5	5	2-10

(mac)

AZS czwarty w I lidze

Na czwartym miejscu zakończyli rozgrywki o mistrzostwo I ligi serii B badmintoniści AZS Kielce.

W finałowym turnieju w Białymstoku podopieczni **Macieja Kasprzyckiego** doznali trzech porażek 1:6, ulegając kolejno Hubalowi Białystok, Bizonowi Płock i Ruchowi Piotrków.

- Mimo porażek wróciliśmy zadowoleni. Występując w osłabionym składzie bez **Anny Pituch** oraz w niedzielnym meczu także bez **Marcina Kaniowskiego**, tanio skóry nie sprzedaliśmy, a już teraz nastawiamy się na walkę w przyszłym sezonie o awans do ekstraklasy w której naszym najgroźniejszym konkurentem będzie Ruch z Piotrkowa - powiedział nam kierownik drużyny AZS, **Adam Mila**. (wid)

Jeden trafny kupon!

Perfekcyjnie... ze zgrzytami

Patryk Ptak z Kielc, ul. Ewangelicka 2, jako jedyny wytypował Nidę Pińczów na zwycięzcę halowych mistrzostw województwa świętokrzyskiego w piłce nożnej.

Zorganizowana przez Świętokrzyski Związek Piłki Nożnej impreza była niemal perfekcyjna. Zarząd (!) związku spisał się na medal. Jedni ufundowali nagrody, inni zapięli niemal wszystko na ostatni guzik. Do stuprocentowej satysfakcji zabrakło... dwóch nagród dla najlepszych strzelców turnieju. Jeszcze przed meczem finałowym zdecydowanym liderem klasyfikacji najskuteczniejszych zawodników był **Dariusz Brytan** z Pogoni Staszów. Traf chciał, że w decydującej rozgrywce **Wojciech Małocha** z KSZO Ostrowiec dwa razy trafił do siatki i obaj gracze mieli po cztery trafienia. Dla tego ostatniego zabrakło wyróżnienia.

Mimo tego potknięcia turniej należy uznać za bardzo udany. W hali przy ul. Krakowskiej było wszystko - niezły futbol, wiele emocji, kulturalnie dopingujące trybuny. To był futbol, to była impreza na jaką czekają kieleccy kibice. A że ci są spragnieni futbolu widać było po trybunach, gdzie praktycznie nie było wolnych miejsc. - Cieszę się, że trafiliśmy w środowisko piłkarskie z pomysłem. Jestem przekonany, że za rok ranga imprezy będzie jeszcze większa. Chciałbym podziękować tym, którzy pomagali nam w organizacji, sponsorom a w szczególności telewizji Eurosport za ufundowanie tak wspaniałych nagród - mówi prezes ŚZPN **Mirosław Malinowski**.

Nic dodać, nic ująć. Zarządowi ŚZPN należy tylko pogratulować...

***

Szkoda jednak, że nie wszyscy ludzie związani z piłką nożną dostosowali się do wojewódzkich sterników. Jak wiadomo dochód z turnieju przeznaczony został na zakup piłek dla domów dziecka. W związku z powyższym tuż przy wejściu postawiono urnę, do której ludzie dobrego serca wrzucali indywidualne datki. Jeden z działaczy KSZO Ostrowiec wsunął 100 zł, przedstawiciel KKP Korona ofiarował 50 zł. Ale były to przypadki sporadyczne. Zdecydowana większość panów, społecznych działaczy ŚZPN omijała skrzynkę z daleka udając, że jej nie widzi. Rozumiem tych, którzy są na emeryturze, mają niewielkie dochody, liczy się dla nich przysłowiowa złotówka, nie mają innych środków utrzymania. Ale wśród tychże panów (społecznych d łaczy związku, pracujących różnego autoramentu wydział komisjach, itp.) są ludzie cz zawodowo, pracujący na k etatów, dorabiających gdzie czym się da, mający po dwa m kania, jeżdżący dobrymi sa chodami. Ci właśnie panowie łowali grosza na biedne, pokrz dzone przez los dzieci. Mógł przytoczyć w tym miejscu w nazwisk, ale po co? Nic to nie z ni, warto jednak dodać, że w szość, zdecydowana większo nich jako pierwsza poszła po t ny na obiad, które przygoto związek.

To pierwszy zgrzyt strzostw. Drugim była posta działacza KKP Korona, kto zdaniem jednego z piłkarzy mawiał „szalikowców" Kor aby... bojkotowali grę Piotra i W ciecha Kukułów trenujących tualnie w Starze Starachow oraz Krzysztofa Trelę (Pogoń S szów). - To jakaś paranoja. Pie szy raz w życiu spotykam s czymś takim. Nie wyobrażam bie, żeby człowiek tak się za wywał - powiedział nam zau nik. - Nic takiego nie miało m sca, nikogo nie namawiałem, gwizdał, krzyczał czy bojkot tych graczy - zapewnił nas działacz. Tak czy inaczej nies pozostał.

MACIEJ CEND

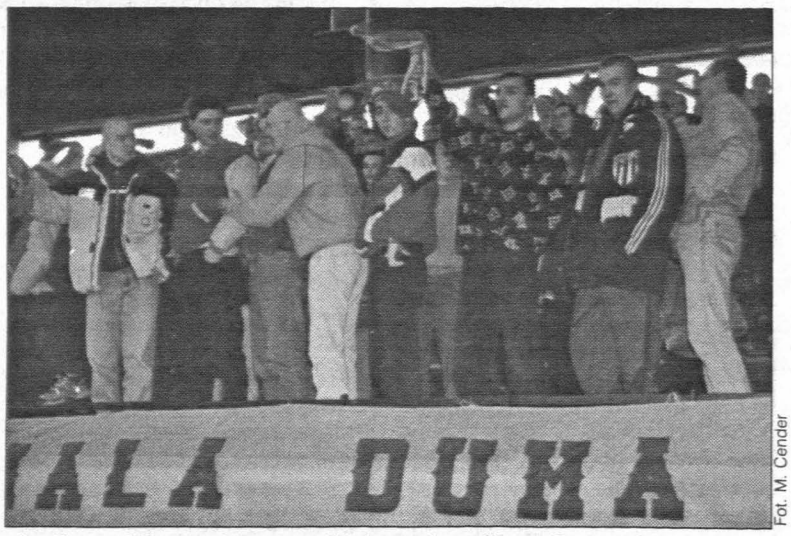

Fot. M. Cender

„Szalikowcy" Korony dopingowali kulturalnie swój zespół w czasie turnieju

http://sbc.wbp.kielce.pl/

arcinkiewicz enerem adry?

Kielczanin Robert Marcinkiewicz jest głównym kandydatem do objęcia funkcji trenera narodowej łuczników.

Nad jego kandydaturą dyskuać ma na swoim posiedzeniu ad Polskiego Związku Łuczego.

Robert **Marcinkiewicz** od sezonów zalicza się do grojlepszych polskich łuczni, zdobywając dla barw Stelli medali Mistrzostw Polski.

Mimo iż od ponad pół roku stale mieszka w Warszawie formalnie jest zawodnikiem ckiego klubu. W listopadzie czył kurs trenerski. Gdyby nominacja została potwierra Marcinkiewicz byłby najszym w historii trenerem kapolskich łuczników.

Podczas obradującego w stolinego zjazdu PZŁ nie brakoinnych kieleckich akcentów. W nowego zarządu wszedł szkowiec Stelli, **Wiktor Pyk**.

Ponadto wiceprzewodniczącKomisji Rewizyjnej PZŁucz. kielczanin **Leszek Mozer**, jej skład wszedł ponadto rd **Niemiec** z Suchedniowa.

(wid)

enis i Ja"

Blisko 40 dzieci uczestniczyło w II turnieju tenisowym Grand Prix Zemax „Tenis i Ja".

Turniej stał na wysokim po- mówi **Janusz Łojek**, jeden nizatorów. Dzieciaki pokaza- z dobrej strony a kilka me- było bardzo zaciętych. Dość dzieć, że w rywalizacji ośmio- mecz trwał aż 40 minut.

Dziewczęta do 8 lat: Natalia nek - Daniela Wójcik 11:8, Po dwóch turniejach w klacji prowadzi Gromek 100 przed Wójcik 60 pkt., i Alekrą Wójcicką 20 pkt.

Do lat 10: Aleksandra Ryń- Barbara Paśnik 11:8, 11:4. fikacja: 1. Ryńska 100 pkt., śnik 60 pkt., 3. Paulina To- a 30 pkt.

Do 12 lat: Anita Maj - Beata czyk 9:11, 15:13, 11:6. Klacja: 1. Maj 100 pkt., 2. Karol- 0 pkt., 3. Marta Foltyn 40 pkt.

Chłopcy do 8 lat: Michał Za- - Kajetan Kot 11:5, 11:8. Klacja: 1. Kot 80 pkt., 2. Zarzycpkt., 3. Maciej Radek 20 pkt.

Do 10 lat: Łukasz Pronobis - Nowak 11:4, 12:10. Klasyfi- 1. Pronobis 100 pkt., 2. No- 0 pkt., 3. Marta Foltyn 40 pkt.

Zwycięzcy otrzymali od firemax pamiątkowe puchary. ny turniej rozegrany zostanie m br.

(mac)

Czesław Palik w samo południe?

Szansa dla futbolu

Coraz bliższa jest chwila kiedy Czesław Palik poprowadzi trening piłkarzy KKP Korona.

Jeszcze wczoraj szkoleniowiec rozmawiał na ten temat z prezesem tymczasowego zarządu KKP Korona, Janem Czechowskim. - Kolejna rozmowa czeka nas dziś o godzinie 11. Jeżeli się dogadamy, to trener Palik poprowadzi południowy trening - powiedział nam J. Czechowski.

Palik nieraz wypowiadał się, że zbudowanie silnej drużyny piłkarskiej w Kielcach jest jego niespełnionym dotąd marzeniem i z ochotą podjąłby się takiego zadania, ale ma konkretne warunki. Po pierwsze: piłkarze muszą mieć wyrównane wszystkie zaległości. Po drugie: piłkarze muszą mieć zabezpieczoną przyszłość, aby trenowali i grali nie martwiąc się czy będą mieli za co utrzymać rodziny. - Ja mogę sobie wynegocjować dobry kontrakt, ale nie zrobię nic z chłopakami, którzy będą się ciągle zastanawiać co włożyć do garnka. Doskonale wiem, w jak dużym stopniu trener jest zależny od drużyny, więc nie będę się pakował w to wszystko, dopóki sytuacja nie będzie uregulowana w całym klubie - mówi Palik.

Ostatni tydzień był bardzo ważny w sprawie przyszłości kieleckiej piłki. Wreszcie konkretne deklaracje padły ze strony władz miasta, które w zarządzie klubu reprezentuje wiceprezydent Marek Piotrowicz. Wydaje się, że sytuacja została opanowana na tyle, żeby spokojnie planować rozwój futbolu w mieście. Dobrych wzorców nie brakuje nawet w naszym regionie. Na 10 lutego przewidziano termin wyboru władz nowego klubu, Autonomicznej Sekcji Piłki Nożnej KKP Korona Kielce. Ta data ma szansę wejść do historii świętokrzyskiego futbolu.

SŁAWOMIR SIJER

Fot. S. Sijer

Czy Czesław Palik znów poprowadzi KKP Koronę

Rodzina wygrała w Końskich, Straż w Pińczowie

Kolejarze piłkę kopią

Halowy sezon piłkarski w pełni. W miniony weekend rozegrane zostały kolejne turnieje.

Puchar burmistrza

Siedem drużyn - Urząd Miasta, Policja, Zakład Karny, Telekomunikacja (grupa A); Nauczyciele, WKU Busko, Państwowa Straż Pożarna (grupa B) stanęły do rywalizacji, której stawką był puchar ufundowany przez burmistrza Pińczowa.

Grupa A: Policja - Zakład Karny 2:4, Urząd Miasta - Telekomunikacja 2:4, Policja - Telekomunikacja 0:4, UM - Zakład Karny 4:1, Zakład Karny - Telekomunikacja 6:1, UM - Policja 9:1.

1. Urząd Miasta, 2. Zakład Karny, 3. Telekomunikacja. 4. Policja.

Grupa B: Nauczyciele - Straż 2:6, Straż - Busko 9:1, Busko - Nauczyciele 5:1.

1. Straż, 2. Busko, 3. Nauczyciele.

Półfinały: UM - Busko 0:2, Straż - Zakład Karny 5:2. Finał: Straż - Busko 6:3.

- W zespole Straży grali ligowcy - Robert Chlewicki i Marek Madej, trudno więc było nawiązać wyrównany bój, tym bardziej, że po parkiecie biegali przede wszystkim amatorzy. Najdobitniejszym tego przykładem był prezes pińczowskiej Nidy Mariusz Karcz walczący jak lew w drużynie Zakładu Karnego - mówił jeden z organizatorów, **Zdzisław Maj**.

Najlepszy zawodnik turnieju to Robert Chlewicki (Straż), najlepszym bramkarzem został Andrzej Obłąk (Busko).

Straż: Leszek Pawlik, Marek Madej, Adam Romaniec, Jarosław Huk, Włodzimierz Bartocha, Włodzimierz Powęzki, Rafał Wojniak, Robert Chlewicki, Zbigniew Kierkowski, Grzegorz Pruchal.

Busko: Andrzej Obłąk, Waledmar Kowal, Zdzisław Perepiczko, Artur Tokarz, Tomasz Kokociński, Jerzy Zgórski, Jacek Zychowicz, Krzysztof Siołek, Przemysław Renda, Miłosz Renda, Mariusz Przekopowski.

Rodzina górą w Końskich

Młodzi piłkarze Rodziny Kielce triumfowali w turnieju w Końskich.

- Wygraliśmy rywalizację z dwoma zespołami MKS Końskie, Ceramiką Opoczno, Juventą Starachowice, Starem Starachowice i Zdrojem Busko - mówi **Marek Surgiel** prezes Rodziny. Chciałbym w tym miejscu dodać, że kolejny raz czuliśmy się znakomicie w Końskich.

Rodzina wygrała w eliminacjach z Juventą 2:1i Końskimi II 2:1. W finale kielczanie zwyciężyli 3:2 (bramki: Piłat, Szymczykowski, Grzybowski) Ceramikę Opoczno

Rodzina grała w składzie: Maciej Kuziow, Damian Wróblewski, Damian Szlufik, Filip Krzak, Marcin Wiktor, Sebastian Grzybowski, Mateusz Piłat, Dawid Kosmala, Karol Matysek, Michał Szymczykowski, Mariusz Jarczak.

Kolejarze - piłkarze

We Włoszczowie rywalizowali w sobotę futboliści kolejarze. - Graliśmy o puchar dyrektora Zakładu Infrastruktury PKP w Kielcach, Zbigniewa Wojsławia. W hali MOSiR przystąpiło do rywalizacji 8 ekip ze Skarżyska, Kielc, Starachowic, Ostrowca, Sędziszowa, Małogoszczy i Idzikowic - powiedział nam spiker zawodów, **Andrzej Wojtachnio**.

Najlepsza okazała się drużyna Skarżysko, która w finale wygrała 4:1 z Sędziszów. Trzecie miejsce przypadło Kielcom po wygranej 2:0 z Ostrowicem.

ISE Skarżysko grało w składzie: Arkadiusz Borowiec, Mirosław Kaczmarczyk, Grzegorz Błaszczyk, Artur Fornal, Roman Kurowski, Waldemar Słoń, Artur Łyżwa, Zdzisław Prokopowicz, Sławomir Miernik. Opiekun: Roman Fornal.

Królem strzelców (7 goli) został M. Kaczmarczyk (Skarżysko), najlepszym bramkarzem **Arkadiusz Gadomski** (Idzikowice) a puchar fair play przypadł zespołowi Idzikowic.

(mac)

Z RÓŻNYCH AREN

Gabrych zawieszony

Piotr Gabrych, siatkarz Warki Czarni Radom został zawieszony w prawach zawodnik do końca sezonu - zadecydowali wczoraj działacze siatkarskiego klubu z Radomia. Przypomnijmy, że Gabrych, w ostatnim meczu ligowym z Indykpolem AZS Olsztyn, obrzucił stekiem wyzwisk kolegów z zespołu - Filipa Szewczyka i Jarosława Stancelewskiego.

- Warka Czarni to nie Piotr Gabrych i pięciu zawodników. Kolektyw tworzy cała drużyna. Dlatego postanowiliśmy zawiesić zawodnika do końca kontraktu - powiedział dyrektor klubu Mirosław Czyszkowski.

Ping - pong w Koniecpolu

Dobrze spisali się młodzi pingpongiści z Włoszczowy w indywidualnych otwartych mistrzostwach Koniecpola. Wśród dziewcząt najlepiej wypadła Barbara Krawczyk, która w roczniku 1986 zajęła 4 miejsce. W rywalizacji chłopców Michał Niewiadomski uplasował się na 3 miejscu (rocznik 1976) a Michał Górka (rocz. 1988) uplasował się na czwartej pozycji.

Ferie z futbolem

W okresie zimowych ferii w Zespole Szkół Budowlanych im. Józefa Wybickiego po raz drugi zorganizowany zostanie halowy turniej piłkarski dla uczniów gimnazjów z Kielc i okolicznych miejscowości. Zebranie organizacyjne opiekunów i kapitanów drużyn odbędzie się w czwartek 25 bm. o godz. 15 w hali ZSB przy ul. Jagiellońskiej 90 w Kielcach.

MKS SF Korona zaprasza

W dn. 31.01. oraz 1.02. br. MKS SF Korona Kielce organizuje trzy turnieje halowe w piłce nożnej dla zespołów szkolnych, osiedlowych, itd. W turniejach mogą brać udział chłopcy nie zrzeszeni w klubach.

Zgłoszenia przyjmuje Jerzy Mierzwa w siedzibie klubu przy ul. Szczepaniaka 29. Tel. 362-19-05 do dnia 26 bm..

(mac), (d)

RADIO TAXI
☎ 331 11 11
WARSZTAT SAMOCHODOWY
HOLOWANIE
CAŁA DOBA

Słowo Ludu Redaguje zespół. Redaktor naczelny Andrzej ZAŁUCKI (36-36-309), zastępcy redaktora naczelnego Grzegorz ŚCIWIARSKI, Dariusz RYŃ (36-36-125), sekretarz redakcji Krzysztof WIECZOREK (36-36-125). **Dział miejski** (34-44-863, 36-36-315, 117, 207, 263), **region** (36-36-143), **łączności z czytelnikami** (34-44-816), **prawny** (36-36-131), **dział społeczny** (36-36-147,153), **finanse, rynek, praca** (36-36215), **kultura i edukacja** (36-36-261), **sportowy** (36-36-253, 298), **kraj - świat** (36-36-121). **Centrala** tel. 36-36-199, 344-24-80 - łączy wszystkie działy.

Redaktor wydania **Dariusz Ryń**

RES REDAKCJI: 25-363 Kielce, ul. Wesoła 47/49, fax 34-46-979, **http://www.slowoludu.com.pl, e-mail:redakcja@slowoludu.com.pl**
RO OGŁOSZEŃ: 25-363 Kielce, ul. Wesoła 47/49, tel. 34-44-858, 36-36-235, fax 34-47-251, punkt przyjęć, 25-520 Kielce, ul. Targowa 18, tel./fax 34-30-279, : reklama@slowoludu.com.pl. Redakcja nie odpowiada za treść reklam i ogłoszeń.
DAWCA: Słowo Media sp. z o.o., 25-363 Kielce, ul. Wesoła 47/49. Prezes Zarządu Krzysztof ZDEB.
UK: Poligrafia S.A., 25-415 Kielce, ul. Górna 21.
umeratę przyjmują urzędy pocztowe i oddziały „Ruchu"na terenie województwa świętokrzyskiego. Redakcja nie zwraca tekstów nie zamówionych. ISSN 0137-9275

NAKŁAD KONTROLOWANY
ZWIĄZEK KONTROLI DYSTRYBUCJI PRASY

http://sbc.wbp.kielce.pl/

SPRINTEM

Awans Sakowicz

Halowa mistrzyni Polski Joanna Sakowicz (Wawel Kraków) awansowała do drugiej rundy wielkoszlemowego turnieju tenisowego Australian Open juniorek w Melbourne. W poniedziałek pokonała Australijkę Lauren Cheung 6:4, 6:1.

Gol Czerkawskiego

New York Islanders zremisowali w Atlancie z hokeistami Thrashers 4:4. Pierwszą bramkę dla drużyny gości zdobył Mariusz Czerkawski i był to 16 gol polskiego hokeisty w sezonie. Czerkawski zapisał również punkt za asystę.

Kara dla Raftera...

Dwukrotny triumfator nowojorskiego US Open, Australijczyk Patrick Rafter cieszy się ogromną popularnością wśród kibiców tenisa w Melbourne Park, ale ostatnio „naraził się" organizatorom wielkoszlemowego Australian Open i być może zostanie ukarany grzywną pieniężną.

... i Hewitta

Australijczyk Lleyton Hewitt (rozstawiony z numerem 7) jest kolejnym zawodnikiem ukaranym za „słowną obrazę sędziego" podczas wielkoszlemowego turnieju tenisowego Australian Open.

Indiana ograła Knicks

Koszykarz Indiany Pacers, Jalen Rose, 20 z 24 punktów, zdobył w drugiej połowie meczu, przyczyniając się do wyjazdowego zwycięstwa swojej drużyny nad New York Knicks 87:74 w Madison Square Garden.

Samobójstwo mistrza

Mistrz Włoch w boksie, w wadze superpiórkowej, Prisco Perugino został znaleziony martwy na torach kolejowych w pobliżu Santa Maria Capua Vetere na południu Włoch, poinformowała w poniedziałek włoska prasa. Według organów śledczych, 28-letni Perugino popełnił samobójstwo rzucając się pod pociąg. (PAP)

TELEKIBIC

TVP 1: 16.50 The Race - regaty dookoła świata.

TVP 2: 22.15 Rajd Paryż - Dakar.

WIZJA SPORT: 18.00 Piłka ręczna: Mistrzostwa Świata mężczyzn we Francji - Algieria - Francja,

20.00 Piłka nożna: Półfinał Pucharu Ligi Angielskiej - Birmingham City - Blackburn Rovers.

EUROSPORT: 8.30 Tenis ziemny: Turniej wielkoszlemowy Australian Open w Melbourne.

DSF: 18.30 Piłka ręczna: MŚ mężczyzn we Francji: Niemcy - USA, 23.30 NBA: Cleveland Cavaliers - Portland Trail Blazers.

Dziś rozpoczynają się Mistrzostwa Świata w piłce ręcznej

Grenlandia do Francji, Polacy przed telewizor

Reprezentacja Grenlandii znalazła się w finałach MŚ w miejsce Kuby, która wycofała się z imprezy „z powodów politycznych i finansowych". We Francji nie zagra reprezentacja Polski.

Jeszcze nigdy piłkarze ręczni tego kraju nie startowali w tej rangi imprezie. - Zdajemy sobie sprawę, że do Francji wjechaliśmy tylnymi drzwiami, ale jesteśmy dumni z tego, iż będziemy mogli grać z najlepszymi - powiedział bramkarz zespołu Ulrich Winther Hansen.

Debiut drużyn Grenlandii nastąpi we wtorek w Besancon w meczu eliminacyjnej grupy C z Chorwacją. 29-letni Hansen, który występuje w norweskiej drużynie Heimdal Trondheim, jest jednym z zaledwie trzech półzawodowych graczy w reprezentacji Grenlandii. Pozostali - to absolutni amatorzy, pracujący jako kelnerzy, rybacy i nauczyciele, bądź też będący studentami. Nic więc dziwnego, że wszyscy w ekipie są pozbawieni iluzji i liczą się z powrotem do domów już 29 stycznia, kiedy to zakończą się eliminacje w grupach (mistrzostwa trwają do 4 lutego).

Od czasu wstąpienia (wrzesień 1998) do Międzynarodowej Federacji Piłki Ręcznej (IHF), drużyna Grenlandii rozegrała 27 spotkań międzypaństwowych, z których sześć wygrała, w tym jeden mecz z USA. Ostatnio, już we spotkaniu zremisowała z Arabią Saudyjską 24:24.

Grenlandia politycznie należy do Danii, a terytorialnie do Ameryki Północnej. Jej mieszkańcy są „zwariowanymi" miłośnikami piłki ręcznej. Ta największa wyspa świata o powierzchni 2 miliona kilometrów kwadratowych, ma zaledwie 56 tysięcy mieszkańców, spośród których 1872 gra w piłkę ręczną. Stanowi to 3,5 procent wszystkich Grenlandczyków. Wyższy procent piłkarzy ręcznych ma tylko Islandia - 4 proc.

W Grenlandii działa 21 klubów, ale nie ma - z uwagi na klimat i olbrzymie odległości - rozgrywek ligowych. Rozgrywa się regionalne turnieje eliminacyjne i raz na roku najlepsze drużyny spotykają się w turnieju finałowym, który wyłania mistrza kraju.

W kwalifikacjach MŚ Grenlandia wywalczyła w strefie Pacyfiku amerykańskiej piąte miejsce (za Kubą). (mac, PAP)

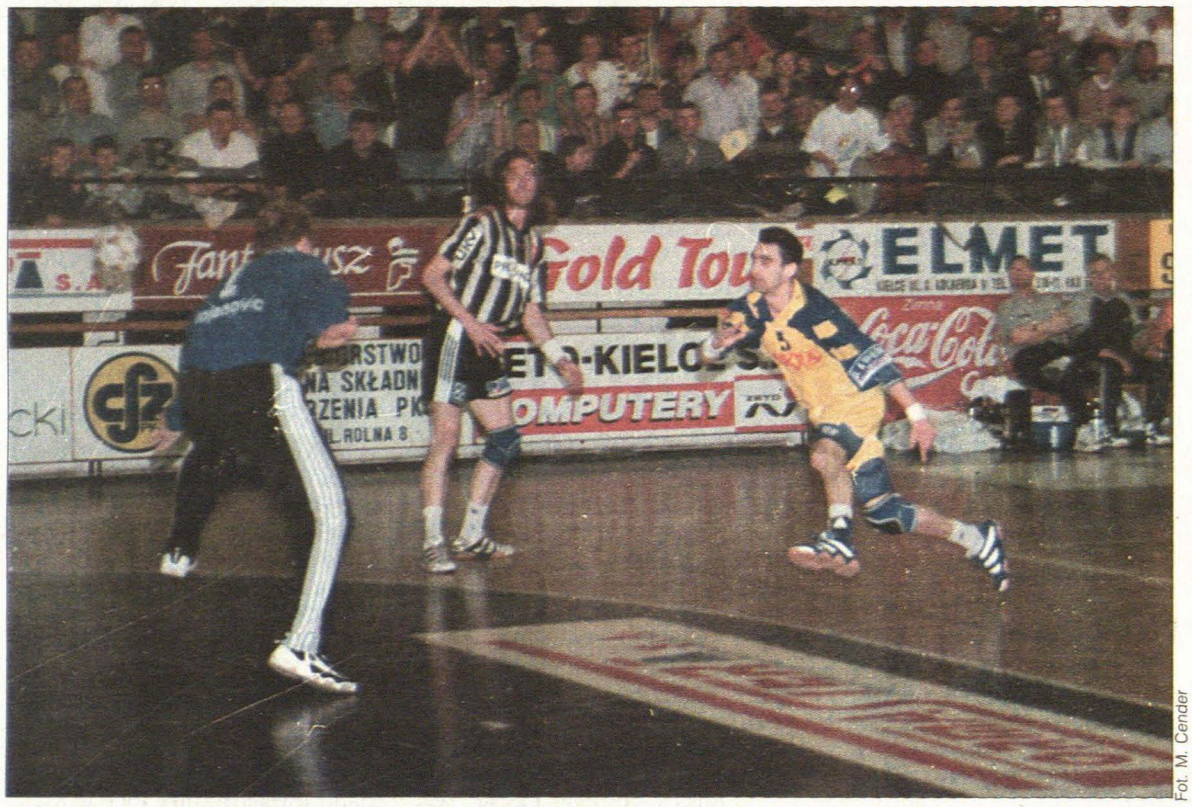

Fot. M. Cender

Staffan Olsson (w środku) będzie zapewne mocnym punktem reprezentacji Szwecji

Podział na grupy przedstawia się następująco:

Grupa A: Szwecja (obrońca trofeum), Egipt, Portugalia, Islandia, Maroko, Czechy.

Grupa B: Francja, Argentyna, Jugosławia, Algieria, Brazylia, Kuwejt.

Grupa C: Hiszpania, Chorwacja, Niemcy, USA, Korea Płd., Grenlandia.

Grupa D: Rosja, Słowenia, Norwegia, Tunezja, Ukraina, Arabia Saudyjska.

Piątek kontra Brożyna na Majorce

Mróz wciąż mocny

Po roku przerwy **Zbigniew Piątek** znów jest kapitanem zawodowej grupy kolarskiej Mróz Supradyn Witaminy.

- Na pewno trudno będzie zastąpić Piotrka Wadeckiego, który jest kolarzem kompletnym, ale taka sytuacja spowoduje, że swoją szansę otrzymają inni - mówi Piątek. - Zakładamy, że liderem grupy będzie Piotrek Chmielewski, na pewno silną pozycję ma Kazik Stafiej. W pierwszej części sezonu, podczas Wyścigu Pokoju, Wyścigu Solidarności czy na Mistrzostwach Polski będzie o nas głośno.

Jesteś jedynym kolarzem, który przez ostatnie dwa lata triumfował w klasyfikacji drużynowej Tour de Pologne (1999 Mróz, 2000 MAT Ceresit CCC). Czy będzie kolarski hat trick?

- Dlaczego nie? Chociaż bardziej interesuje mnie zwycięstwo indywidualne.

Kiedy pierwsze starty w tym roku?

- Po zgrupowaniu w Wiśle przez ostatni tydzień każdy trenuje sam. Ja, oczywiście, z Kazikiem Stafiejem. Codziennie spędzamy na rowerze 3-4 godziny, plus zajęcia na siłowni i pływalnia. Ale już w czwartek wyjeżdżamy na Majorkę, gdzie będą pierwsze wyścigi. W tym samym czasie będzie tam grupa Banesto, więc spotkamy się z Tomkiem Brożyną.

Jakie ciekawe wyścigi czekają was za granicą?

- Po Majorce wystartujemy w Grecji. A na początku marca czeka nas najbardziej w tym roku egzotyczna wyprawa, do Republiki Południowej Afryki. Bardzo jestem ciekawy jak wygląda ten kraj.

SŁAWOMIR SIJER

Hingis ma ochotę

Martina Hingis (nr 1) zmierzy się z Sereną Williams (nr 6) w ćwierćfinale wielkoszlemowego Australian Open (z pulą nagród 7,9 mln dol.).

W turnieju mężczyzn do 1/4 finału zakwalifikowali się mistrz olimpijski z Sydney, Rosjanin Jewgienij Kafielnikow (nr 5), Francuz Arnaud Clement (15), Hiszpan Carlos Moya i Francuz Sebastien Grosjean.

20-letnia Martina Hingis wyraźnie ma ochotę na kolejny, szósty w karierze tytuł wielkoszlemowego w singlu, bowiem w tegorocznym Australian Open nie straciła jeszcze seta, a tempo w jakim odprawia kolejne rywalki jest imponujące. (PAP)

*Komentuje **Stan Imosa**:*

- Poniedziałek na kortach Melbourne Park nie obfitował w sensacje sportowe. Był za to gorącym dniem +37 ciepła, natomiast do sensacji zaliczyć należy „samę" w postaci rzucenia ściany dymnej, kiedy na korcie przebywała miss Kurnikowa z partnerką w meczu gry podwójnej kobiet. Nikomu się nie stało, jedynie security będzie miało kłopot z organizatorami, że nie dopilnowali porządku. Na kortach wygrywali worycі zarówno wśród mężczyzn jak i kobiet. Najciekawsze były dwa pierwsze sety meczu Rosjanina J. Kafelnikowa ze Szwedem Vinciguerra, zakończone wynikiem 7:5 dla Rosjanina. W trzecim secie młody Szwed wyraźnie stracił dosyć tenisa oddając całkowicie inicjatywę mistrzowi Australian Open sprzed dwóch lat. Spora grupa widzów dopinguje obecnie Hiszpanina Carlosa Moya, który wyeliminował w sobotę ulubieńca publiczności Australijczyka Hewitta.

ZIMOWA PROMOCJA
CODZIENNIE 100 WYROBÓW W CENACH PRODUCENTÓW
CODZIENNIE WYPRZEDAŻ 10 WYROBÓW - DO 80% TANIEJ
KIELCE, OLSZEWSKIEGO 9, TEL./FAX 34 501 72, 34 548 75
DEK
521zz

http://sbc.wbp.kielce.pl/