,20 zł
na detaliczna

Słowo Ludu

TWOJA GAZETA CODZIENNA

CZWARTEK
19 KWIETNIA 2001 R.

KIELCE
NR INDEKSU 350-400
ROK LII NR 91 (15595)
www.słowoludu.com.pl

BIBLIOTEKA PUBLICZNA

Słowo Ludu Świat zakupów

Wszystko o rękojmi i gwarancji

Czytaj na stronie 6

Piotrek wyszedł

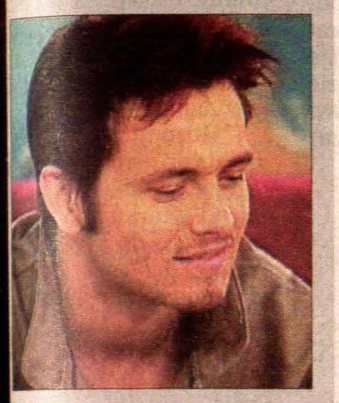

To, co zdarzyło się wczoraj w domu Wielkiego Brata, przerosło oczekiwania wszystkich. Z gry został usunięty Piotr Lato, czyli „Picia", który zyskiwał sobie coraz większą sympatię widzów.

Czytaj na stronie 5

Jutro „MAGAZYN"

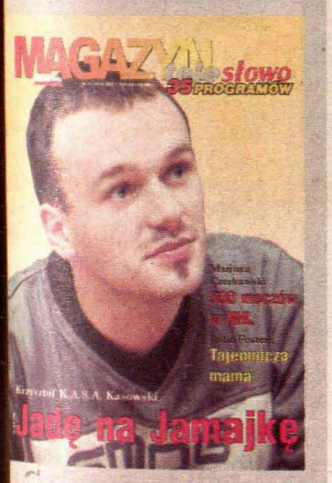

- Wstrząsająca historia człowieka, który chce sprzedać własne ciało, by... mieć za co żyć.
- Czy wojewoda chodzi do kosmetyczki, a poseł Długosz korzysta z usług masażystki? Jak panowie dbają o siebie.
- 3,5 tony materiałów wybuchowych z czasów II wojny światowej znaleziono pod Jędrzejowem. Gdyby doszło do eksplozji po 200-hektarowym lesie pozostałby lej.

Za 10 zł można przez godzinę skakać, zjeżdżać i pływać

JAK W BAJCE

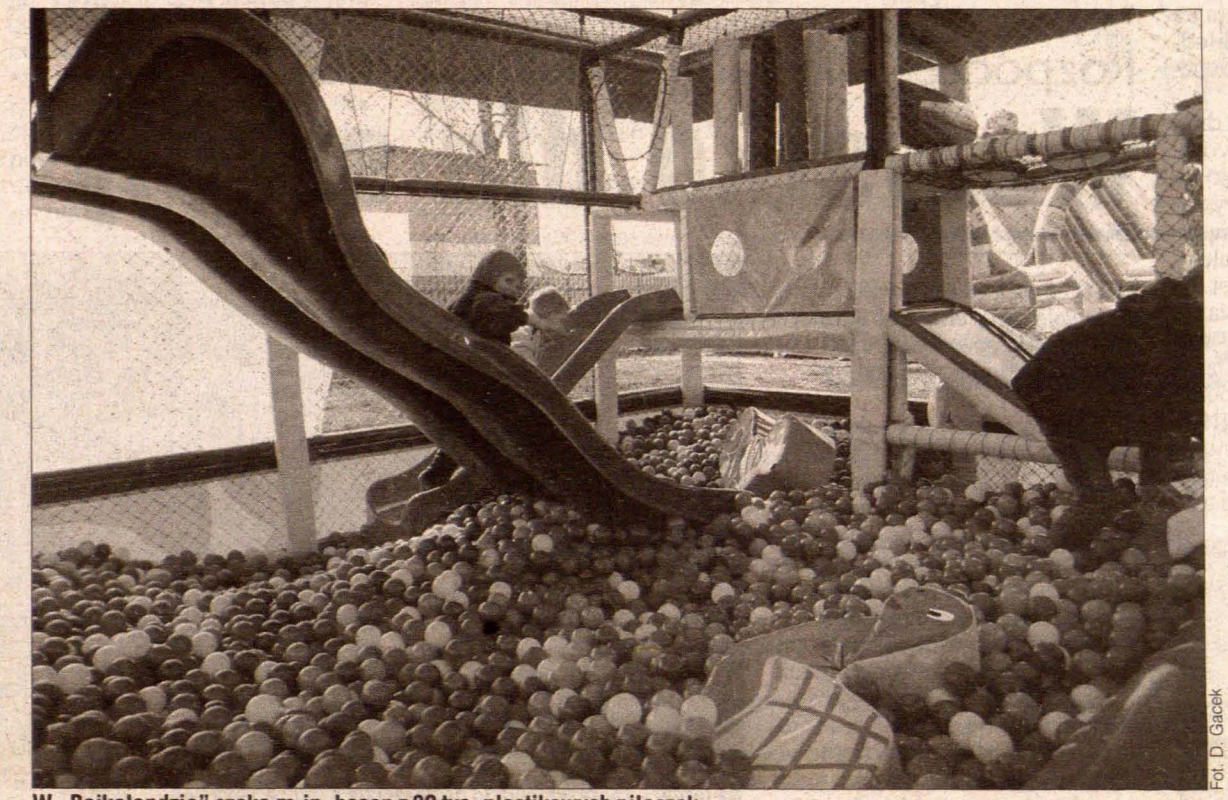

Fot. D. Gacek

W „Bajkolandzie" czeka m.in. basen z 20 tys. plastikowych piłeczek

Kielecki „Bajkoland" otwarty! Za 10 złotych będzie można przez godzinę skakać, zjeżdżać i „pływać" w basenie wypełnionym 20 tysiącami plastikowych piłeczek.

Liczący ok. 1800 m kw. powierzchni stacjonarny plac zabaw otwarto przy ul. Manifestu Lipcowego 15. Atrakcji na nim nie zabraknie dla nikogo.

Już wczoraj wystawiono dziewięciometrową, dmuchaną zjeżdżalnię (tzw. superślizg), na którą trzeba się wspinać po schodach z lin. Według projektu właściciela placu zabaw **Andrzeja Gila**, przygotowano „małpi gaj", czyli wypełniony piłkami mały basen, do którego przechodzi się przez tunele i gumowe przeszkody. Atrakcją dla najmłodszych będą na pewno umieszczone w basenie strzelające plastikowymi piłkami armatki. Na placu zbudowano także większy, suchy basen wypełniony 20 tysiącami piłeczek.

- W tym basenie urządzam sobie skoki narciarskie. Wchodzę po gumowych rurach na górę, a potem skaczę jak ze skoczni prosto w piłki. Tor przeszkód jest super - mówi z zapałem siedmioletni Michał, który w basenie „pływał" ze swoją młodszą siostrą Olą.

Dla dzieci, które lubią poskakać, przygotowano zamek Pinokia z czterema basztami w kształcie uśmiechniętego, bajkowego malca. Właściciel placu zapowiada, że za miesiąc na placu ustawiona zostanie ogromna piaskownica z tunelem dla maluchów. Kielecki „Bajkoland" ma nawet swoją internetową stronę: www.bajkoland.pl, na której w przyszłości będą wyświetlane bajki dla dzieci.

ANNA OLEKSIK

Dla naszych czytelników mamy 10 darmowych biletów do kieleckiego „Bajkolandu". Otrzymają je osoby, które dziś jako pierwsze zadzwonią do nas po godzinie 12 na numer 36-36-223.

„Bajkoland" czynny będzie w sezonie wiosennym w godz. 9 - 19 (latem dłużej). Mogą się w nim bawić dzieci w wieku od 2 do 14 lat. Wstęp - 10 zł za godzinę, 6 zł - za 30 min. Maluch, który chce pobaraszkować na placu zabaw, otrzyma przy wejściu gumkę na rękę z zaznaczoną godziną wejścia. Dzieci będą mogły korzystać z wszystkich atrakcji „Bajkolandu" bez dodatkowych opłat.

Byk wpadł do piwnicy

Tylko dzięki pomocy strażaków i lekarza weterynarii udało się wyciągnąć uwięzionego w piwnicy byka.

Do niecodziennego wypadku doszło w Stawiszycach (gm. Złota Pińczowska). Byk wpadł do piwnicy w budynku inwentarskim. Zwierzę tak się tym przeraziło, że nie pozwoliło się wyciągnąć. Trzeba było wezwać lekarza weterynarii, który zrobił mu zastrzyk ze środka uspokajającego. Dopiero wtedy strażacy powiększyli otwór w piwnicznym stropie, obwiązali byka pasami i wyciągnęli przy pomocy kołowrotka. Zwierzę nie odniosło większych obrażeń. (el)

Groźne dachowanie

Fot. D. Gacek

Auto przewróciło się na dach

Na dachu wylądował volkswagen golf, który kilka sekund wcześniej uderzył w przydrożne gazony. W wypadku został poszkodowany kierowca.

Do zdarzenia doszło wczoraj na ulicy Źródłowej w Kielcach. Jadący w kierunku Morawicy 55-letni kierowca prawdopodobnie zasłabł za kierownicą, jego samochód uderzył w przydrożne gazony z zielenią, a potem wylądował na dachu.

Nieprzytomnego kierowcę pogotowie zabrało do szpitala. Strażacy z JRG 1 usuwali skutki wypadku (DG)

Słowo Ludu
TRWA
nagroda główna
DAEWOO Matiz
KONKURS
omnibus
możesz do nas dołączyć w każdej chwili
sponsor główny: SOLEX
sponsorzy: real-makro
Szczegóły na stronie 5

Nie chcą nadajnika telefonii komórkowej

Protest na maszt

Ponad stu mieszkańców Malikowa i Ślichowic protestuje przeciwko budowie masztu telefonii komórkowej.

- Dlaczego nikt nas nie pytał o zgodę?! - denerwują się lokatorzy bloków przy ul. Raciborskiego.

Najbardziej jednak zaniepokojeni są najbliżsi sąsiedzi masztu, który ma być usytuowany na prywatnych gruntach przy ul. Malików. - Nie zgadzam się, żeby mi to wybudowali 50 metrów od domu - mówi **Helena Chajzler**. - Ludzie chcą, żeby było w tej sprawie referendum.

O projekcie budowy nic nie wie **Marek Bobiński**, prezes Domatora, zawiadującego położonym tuż obok osiedlem Ślichowice II. Także przedstawiciel Ery GSM (która, jak się dowiedzieliśmy, jest inwestorem) nie chce zdradzać żadnych szczegółów. Kielecki UM wydał już decyzję o warunkach zabudowy. Trafiła ona do Samorządowego Kolegium Odwoławczego, gdzie odwołali się mieszkańcy Malikowa. (mors)

Czytaj na stronie 9

http://sbc.wbp.kielce.pl/

CZWARTEK - 19 KWIETNIA

Wschód słońca 5.38
Imieniny: Adolfa, Tymona
Zachmurzenie:

Sytuacja baryczna: Polska jest w zatoce niżowej. Z zachodu kraju na wschód przemieszcza się front chłodny. Do kraju napływa wilgotne powietrze polarnomorskie.

Prognoza pogody: w ciągu dnia na przeważającym obszarze województwa będzie pochmurno, tylko na wschodzie regionu początkowo wystąpią większe przejaśnienia. Pojawią się opady deszczu. Temperatura maksymalna dniem osiągnie od 8 do 10 st. C. Wiatr będzie słaby i umiarkowany. Nocą także pochmurno i okresami deszcz. Temperatura minimalna w nocy od 2 do 5 st. C. Wiatr słaby, zachodni.

Sytuacja biometeorologiczna: niekorzystna, spowoduje u meteoropatów wydłużenie czasu reakcji, nasilenie stanów reumatycznych i astmatycznych.

Uwaga kierowcy: widzialność na ogół dobra. W strefie opadów drogi mokre i śliskie.

GRY LICZBOWE

Multi Lotek
5, 6, 11, 12, 13, 15, 18, 25, 29, 32, 33, 42, 45, 46, 49, 54, 71, 73, 75, 78
Duży Lotek
4, 10, 20, 21, 30, 45
Express Lotek
3, 21, 26, 30, 31

ŚREDNIE CENY WALUT

ceny z 18.04.2001, godz. 11.45

WALUTA	KUPNO	SPRZEDAŻ
DOLAR USA (100)	398,50	406
FUNT BRYT. (100)	557,50	580
MARKA NIEM. (100)	179,50	183
LIR WŁOSKI (10.000)	17,82	18,50
FRANK FRAN. (100)	53,06	56
SZYLING AUSTR. (100)	24,65	26
KORONA SŁOW. (100)	7,50	9,50

Ceny podaje Kantor „U Marynarza" możliwość negocjacji cen

radio TAK
PREZENTUJE: 106,5 FM

Od 6.00 do 9.00 DZIEŃ DOBRY NA DOBRY DZIEŃ
Obudzi Cię i wprowadzi w dobry nastrój Marcin Janaszek!!!
W programie do wygrania BUDZIK RADIA TAK!!!
ZADZWOŃ DO NAS: 362-22-00 i 362-23-00 !!!
USŁYSZYSZ NAS NA: 98,00 i 106,5 FM.

Za dwa lata powstanie sąd administracyjny

NSA w Kielcach

KIELCE. Za dwa lata Kielce będą miały swój wojewódzki sąd administracyjny.

Prof. **Roman Hauser**, prezes Naczelnego Sądu Administracyjnego spotkał się wczoraj z władzami regionu świętokrzyskiego i prezydentem Kielc.

- Uzgodniliśmy, że w związku z reformą sądownictwa w Kielcach powstanie wojewódzki sąd administracyjny. Na jego potrzeby zostanie oddany budynek przy ul. Śniadeckich, w którym obecnie pracuje policja - mówi **Wojciech Lubawski**, wojewoda świętokrzyski.

W przyszłym roku policjanci wyprowadzą się z budynku. Środki na jego remont zostaną zagwarantowane w budżecie na 2002 rok. Nowa komórka sądowa będzie potrzebować co najmniej 15 sędziów z doświadczeniem administracyjnym. Ich szkolenie powinno się rozpocząć w przyszłym roku.

- Prawo administracyjne ma coraz większe znaczenie w życiu człowieka. Obywatel często jest bezradny wobec administracji. Sąd w Kielcach wzmocni jego pozycję w sporze z władzą w sprawach codziennych. Będzie mógł je załatwić na miejscu, a nie jeździć do sądu, do innego regionu - mówi sędzia **Adam Kabziński**. (elza)

Rozpoczęły się Targi „Edukacja 2001"

Wszystko dla szkoły

KIELCE. Ponad 80 wystawców prezentuje się na otwartych wczoraj w Centrum Targowym Kielce VI Targach Edukacyjnych „Edukacja".

Spore zainteresowanie wzbudziła dyskusja o edukacji medialnej. Wziął w niej udział m.in. **Juliusz Braun**, przewodniczący Krajowej Rady Radiofonii i Telewizji. Podczas spotkania odbyła się prezentacja programu komputerowego do nauki języka polskiego.

Dzisiaj rozlosujemy nagrody w konkursie przygotowanym przez naszą redakcję. Zwycięzcy zostaną wyłonieni spośród osób, które wypełniły kupony, drukowane w „Słowie" i wrzuciły do skrzynki ustawionej na targach. (mow)

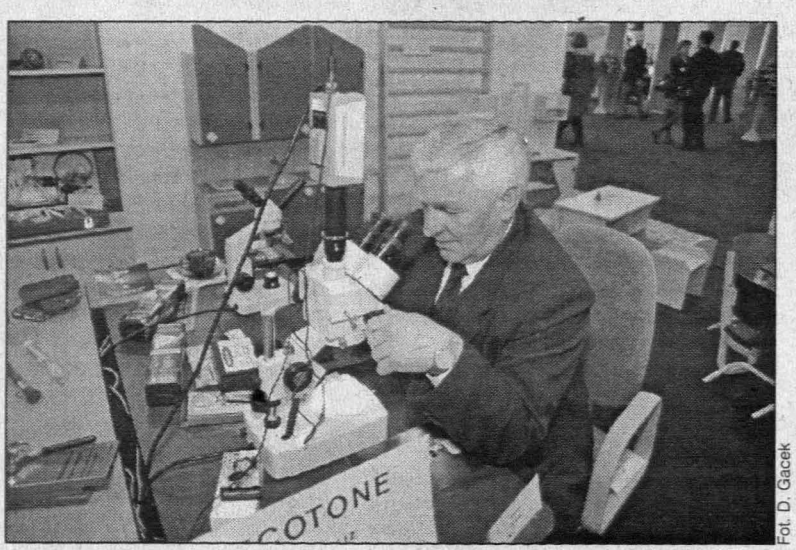

Fot. D. Gacek

Na targach zaprezentowano nowoczesne pomoce naukowe

Liderzy SLD odwiedzili Świętokrzyskie

Sojusz walczy o głosy

KIELCE. Liderzy SLD odwiedzili wczoraj w ramach kampanii wyborczej województwo świętokrzyskie.

- Jeżeli w wyborach do parlamentu nie zdobędziemy 35 procent głosów, przewodniczący, sekretarz i wszyscy szefowie rad wojewódzkich SLD podadzą się do dymisji - zapowiedział **Henryk Długosz**, szef świętokrzyskiego SLD.

Wczoraj liderzy SLD podzielili się na pięć grup i pojechali w Polskę. Kielce i region świętokrzyski odwiedzili: **Danuta Waniek** - rzecznik prasowy Klubu Parlamentarnego SLD oraz posłowie: **Katarzyna Piekarska**, **Władysław Szkop** i **Jerzy Jaskiernia**.

- Spotykamy się z ludźmi nie po to, by uprzyjemnić sobie życie, ale dlatego, że chcemy mieć bezpośredni kontakt z wyborcami - tłumaczyła D. Waniek.

Na konferencji prasowej liderzy SLD krytykowali „AWS-owską reformę służby zdrowia". Zdaniem D. Waniek społeczeństwo zapłaciło za nią zbyt wysoką cenę.

Poseł Władysław Szkop ujawnił, że SLD planuje utworzenie siedemnastego województwa - środkowopomorskiego. Poseł H. Długosz stwierdził, natomiast, że SLD będzie dążyć do zmniejszenia liczby radnych oraz członków zarządów powiatów, miast i gmin.

Po południu liderzy SLD spotkali się z mieszkańcami Sandomierza, Opatowa i Bodzentyna. (elza)

Fot. D. Gacek

W siedzibie świętokrzyskiego SLD otwarto wczoraj klub „Pro Europa"

Batalia o referendum

WĄCHOCK. Już czwarte doniesienie wpłynęło do policji w związku ze zbliżającym się referendum o odwołanie Rady Gminy.

Grupa Inicjatywna zmierzająca do odwołania wójta gminy zaskarżyła publikację „Informatorze Samorządowym" wydawanym przez Urząd Gminy. Oskarżyła też burmistrza i jednego z radnych o rozwieszanie rozwieszonych przez nich plakatów informujących o referendum.

Wczoraj policja wezwana została do ośrodka zdrowia, na którym na tablicy informacyjnej od wtorku wisiały ulotki wzywające do bojkotu głosowania. Zdaniem członków komisji jest to sprzeczne z ustawą o referendum.

Kierownikiem ośrodka jest radny rządzącej koalicji **Czaja**. (p

Kontra dla narkotyków

ŚWIĘTOKRZYSKIE. W każdej szkole powinien być nauczyciel zajmujący się problemem narkotyków - zadecydowały ministerstwa zdrowia i edukacji.

Do końca czerwca ma przeszkolonych ośmiuset nauczycieli. Po szkoleniu każdy z nich powinien potrafić rozpoznać dziecko będące pod wpływem leku psychotropowego albo narkotyku. Według najnowszych badań, w Polsce trzeci uczeń miał kontakt z narkotykami.

- W porównaniu z innymi regionami w naszym województwie nie jest tak źle, wiele większe zagrożenie stanowi alkohol. Jestem jednak daleki od bagatelizowania problemu. Liczy się każde dziecko uratowane od nałogu - mówi **Andrzej Sygut**, kurator oświaty w Kielcach. (el

Potrącił dziecko

WODZISŁAW. Pijany kierowca potrącił idące poboczem drogi 2-letnie dziecko.

Do wypadku doszło przedwczoraj ok. godz. w miejscowości Brzezin. Kierujący małym fiatem 24-letni mieszkaniec gm. Książ Wielki zjechał nagle na pobocze i potrącił idącego poboczem wraz z matką 2-letniego chłopca. Dziecko z obrażeniami wieziono do szpitala. B

Z powodu śmierci
śp. CECYLII CHUDECKIEJ
Kierownika sekretariatu Wydziału VI Ksiąg Wieczystych
Sądu Rejonowego w Kielcach
wyrazy głębokiego współczucia
RODZINIE
składają
Prezesi Sądu Rejonowego,
sędziowie i pracownicy Sądu Rejonowego w Kielcach.
3436/kr

Koledze
PAWŁOWI CHUDECKIEMU
wyrazy głębokiego współczucia
z powodu śmierci
MATKI
składają
Kuratorzy Zawodowi dla Dorosłych
Sądu Rejonowego w Kielcach
1927/rg

http://sbc.wbp.kielce.pl/

rma do likwidacji, 135 osób bez pracy

Chemadin znika

cownicy kieleckiego Chemadinu ownictwa SA dowiedzieli się oraj, że sprzedana rzeszowskiej ie spółka ulega likwidacji, a oni aną bez pracy.

135 pracowników Chemadinu ownictwa SA ma zgłosić się po owiedzenia umów o pracę w tryatychmiastowym. Załoga jest wersowana. Podejrzewa, że jest wielki przekręt". Pracownicy iedzieli się bowiem, że bez ich dzy spółkę sprzedano RPBM ntares SA w Rzeszowie (obie ki należą do holdingu Pia Piaki) i następnego dnia przystąpiodo likwidacji Chemadinu Buwnictwa. Twierdzą, że spółka była prywatyzowana i zarządzana.

Pracownicy spotkali się wczoz dyrektorem ds. ekonomicznych Stefanem **Elsnerem**, który od iawna zarządzał spółką i został jej likwidatorem. Niewiele się dowiedzieli, gdyż likwidator nie czuł się kompetentny do udzielania wyjaśnień albo zasłaniał się poufnością informacji. Likwidator nie miał wczoraj czasu na rozmowę z dziennikarzem „Słowa". Powiedział tylko: - To są przykre sprawy, brutalna rzeczywistość, o przyczynach można by napisać książkę, robimy wszystko, by rozliczyć się z załogą, dotychczas nie zalegaliśmy z wypłatą wynagrodzeń.

Pracownicy mówią co innego. Twierdzą, że w marcu wypłacono im tylko 70 proc. pensji, nie było ekwiwalentu za odzież roboczą, delegacje rozliczano niekorzystnie razem z pensją itp. **Wacław Domagała** i **Stefan Piątek** pokazali nam paski z wypłatą m.in. nagród jubileuszowych, które otrzymali tylko na papierze.

O zwolnieniu grupowym spółka nie poinformowała Powiatowego Urzędu Pracy, choć wymagane jest to z wyprzedzeniem 45 dni. Pracownicy obawiają się, że pieniądze spółki „dalej będą znikać", dlatego rozważają zarekwirowanie jej majątku i skierowanie sprawy do prokuratury.

Rzecznik prasowy Pia Piasecki **Aneta Lech** w przesłanym do nas komunikacie wyjaśnia, iż w ramach restrukturyzacji tej grupy kapitałowej tworzone są centra konsolidacji wykonawstwa budowlanego. Jednym z takich centrów będzie rzeszowska firma Montares, która przejmie obszary działania Chemadinu Budownictwa SA wraz z częścią potencjału wykonawczego. Pozostała część trafi do innych podmiotów grupy.

- Przewidujemy zagospodarowanie wszystkich najlepszych pracowników Chemadinu Budownictwa. Ostatecznym i nadrzędnym celem restrukturyzacji jest wzmocnienie pozycji grupy Pia Piasecki na rynku budowlanym - dodaje pani rzecznik.

* * *

W Chemadinie pracował kiedyś wojewoda świętokrzyski **Wojciech Lubawski** - najpierw jako mistrz, później jako kierownik budowy, a przez 7 lat był prezesem firmy. Zwolnieni pracownicy mówili wczoraj, że gdyby wojewoda „nie poszedł na urzędy", oni nadal mieliby pracę.

- To miłe, że mnie tak wspominają - mówi wojewoda. - Pozostałe dwie spółki używające nazwy Chemadin mają się dobrze. Trudno zrozumieć kłopoty Budownictwa, bo załoga jest solidna, a właściciel ma niezły rynek budowlany i mógł w znaczny sposób umocnić firmę. Szkoda.

KRZYSZTOF KROGULEC

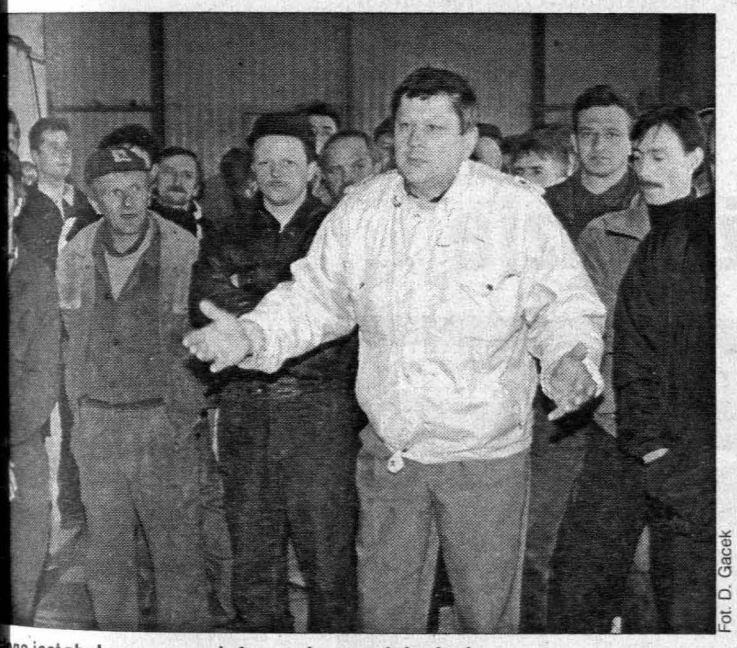

Fot. D. Gacek

oga jest zbulwersowana informacją o zwolnieniach

Według Sawki

Satelita zamiast Wielkiego Brata

Poznański komendant policji śledził swoich podwładnych i nagrywał na wideo ich przewinienia. O tym, czy świętokrzyska policja skopiuje takie metody rozmawiamy z **Jerzym Fabijańskim**, zastępcą świętokrzyskiego komendanta wojewódzkiego policji.

Fot. D. Gacek

Co pan sądzi o takim policyjnym wydaniu Wielkiego Brata?

- Nie chciałbym nikogo oceniać. Muszę jednak przyznać, że trochę mnie ten pomysł rozbawił.

Nasi policjanci też w ten sposób kontrolują się wzajemnie?

- Kamery wideo na pewno nie stosujemy i nie będziemy stosować. Wolimy tak zwane metody uczestniczące. To znaczy, że dowódcy uczestniczą w służbie razem z podwładnymi. W każdej jednostce na każdej zmianie jest ciągły nadzór. Razem z policjantami dyżuruje komendant, jego zastępca, albo któryś z naczelników. Poza tym są też patrole inspekcyjne. Przedstawiciele Komendy Wojewódzkiej mogą w każdej chwili „wpaść" na kontrolę do któregoś ze świętokrzyskich komisariatów. Nikt nie zna dnia ani godziny.

Ale policjanci pracują przede wszystkim w terenie. Jak ich tam upilnować? Może potrzebna jest jakaś łączność satelitarna?

- Trochę zaufania do podwładnych trzeba mieć. Nie można ich prowadzać na sznurku. Komenda Główna Policji planuje wprawdzie wyposażyć radiowozy w GPS, czyli urządzenia, które dzięki łączności satelitarnej pozwolą na zlokalizowanie pozycji samochodu. Robimy to jednak przede wszystkim dla bezpieczeństwa policjantów, a nie po to, aby ich kontrolować. Taki system wprowadza się już w Warszawie. Kielce doczekają się go najwcześniej w 2003 roku.

Rozmawiała
MONIKA WOJNIAK

o „głośnym telefonie" o rozliczeniach podatku

Najwyższa pora na PIT

udokumentować wydatki? ch ulg można skorzystać? Na i wiele innych pytań odpowiadali redakcyjnym telefonie pracowni- Urzędu Skarbowego.

Wiele osób rozliczenia podatdokonuje dopiero pod koniec wietnia - gdy zbliża się ostateczny termin złożenia formularza PIT. wierdziła to spora liczba pytań, jakie odpowiadały obecne oraj przy telefonie „Słowa du" Józefa **Pniak** i **Jadwiga Ro-** z I Urzędu Skarbowego w ach. Najczęściej pytano o li- ulg podatkowych, a także jak umentować wydatki, aby fiskus mógł ich zakwestionować.

Oto najczęściej poruszane blemy

Jestem emerytką i za rok 2000 miałam żadnych, prócz świadnia ZUS, dochodów ani odli- ń. Czy muszę złożyć PIT?

- Nie. Rozliczenia za panią onał ZUS.

Moja nieletnia córka jest osoniepełnosprawną i musi korzyz leczenia oraz rehabilitacji w D w Warszawie. Dojeżdżamy tam własnym autem. Czy w związku z tym mam prawo do jakiejś ulgi podatkowej?

- Tak. W ramach wydatków na rehabilitację może pan odliczyć od dochodów uzyskanych w 2000 roku ryczałt w kwocie 2010 zł. Wydatku tego nie trzeba dokumentować, wskazane jednak, aby dysponował pan zaświadczeniem lekarskim o konieczności korzystania przez córkę z zabiegów rehabilitacyjnych.

Jestem emerytem, często choruję i potrzebuję coraz droższych lekarstw. Czy mogę skorzystać z odliczenia kwot wydanych na ich zakup?

- Niestety, nie. Tylko osoby z orzeczeniem o niepełnosprawności, czyli z tzw. grupą inwalidzką, mają prawo do odpisu z tego tytułu. Przy czym odpis jest możliwy, jeżeli w danym miesiącu kwota wydana na zakup lekarstw przekroczyła 134 zł.

Mam faktury na wydatki poniesione m.in. u stomatologa, w gabinecie leczenia osteoporozy. Czy mogę je odliczyć od podatku za rok 2000?

- Tak, ale pod warunkiem, że są to rachunki wystawione przez gabinety prywatne. W takiej sytuacji wolno od podatku odliczyć 19 proc. wydanych kwot do limitu, który wynosi 327,36 zł.

Córka studiuje zaocznie na Akademii Świętokrzyskiej i nigdzie nie pracuje. Wysokie koszty czesnego za rok 2000 zapłaciłam ja. Czy mogę skorzystać z jakiejś ulgi podatkowej?

- Jeżeli córka nie ukończyła 25 roku życia i w roku 2000 nie uzyskała żadnych dochodów, z wyjątkiem zwolnionych z opodatkowania, np. stypendium socjalnego, może pani skorzystać z ulgi podatkowej. Odliczyć od podatku wolno pani 19 proc. czesnego zapłaconego w roku 2000, nie więcej jednak niż 670 zł.

Kto może odliczyć zakup komputera? Jaka z tego tytułu przysługuje ulga?

- Zakup komputera może odliczyć osoba, która pracuje na podstawie umowy o pracę, dla której posiadanie komputera jest niezbędne w wykonywanym zawodzie. Ulga w podatku z tego tytułu wynosi 19 proc. wydatku, nie więcej jednak niż 381,90 zł. (tam)

0 801 357 266
SŁOWO DLA CZYTELNIKÓW
ulgowa infolinia

Standard wolności

III Rzeczpospolita jest dowodem i plonem spiskowej teorii dziejów. Świadczą o tym miliony bezrobotnych, w większości bez prawa do zasiłku. Za tzw. komunistycznej dyktatury podniesienie ceny chleba obalało rządy. Dzisiaj podwyżka cen to standard wolności. A przecież wiara w demokrację i wolność to wiara w bociany. Czas się obudzić!

Henryk F., nazwisko do wiadomości redakcji (tam)

Na uwagi czekamy pod telefonem ulgowej infolinii lub 344-48-16.

14/promo3
Szukamy wiosny
radio TAK 106,5 FM
szukaj nas w swoim mieście
dziś będziemy w Jędrzejowie
z tysiącami mlecznych upominków
Włoszczowa
Słowo Ludu

http://sbc.wbp.kielce.pl/

Z KRAJU

Protest laweciarzy

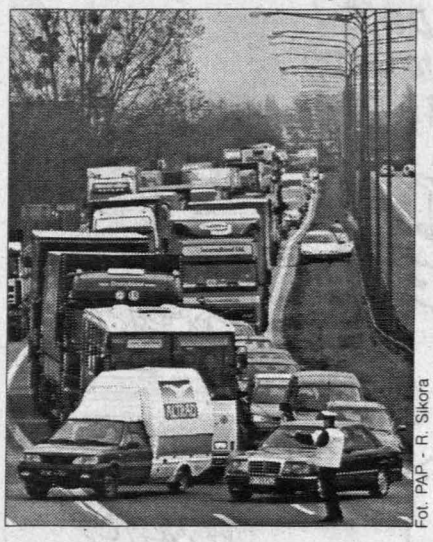

Fot. PAP - R. Sikora

Ponad 130 laweciarzy z Dolnego Śląska i woj. opolskiego zakończyło 8-godzinną akcję ostrzegawczą. Protestujący blokowali od rana w środę jeden z pasów drogi na trasie Wrocław - Warszawa w okolicach Mirkowa (Dolnośląskie).

Proces odroczony

Sąd Okręgowy w Warszawie odroczył bezterminowo rozpoczęcie ponownego procesu gen. **Czesława Kiszczaka**, gdyż chce ustalić, czy przestępstwo zarzucane b. szefowi MSW nie uległo już przedawnieniu.

Lewica się jednoczy

Koalicja SLD-UP zawarła wczoraj porozumienie wyborcze z Partią Ludowo-Demokratyczną **Romana Jagielińskiego**. Kandydaci tej partii będą startować w wyborach z list koalicji SLD-UP.

ZE ŚWIATA

Zamordowany ksiądz

Polski ksiądz, 76-letni Jan Frąckiewicz, został zamordowany we wsi Jarcewo w Kraju Krasnojarskim na rosyjskiej Syberii - poinformował w środę miejscowy urząd spraw wewnętrznych.

Świńskie prawo do cienia

Duńskie świnie mogą dochodzić swego prawa do cienia. Parlament uchwalił właśnie ustawę, zobowiązującą hodowców do zapewnienia cienia na wybiegu każdej śwince ważącej ponad 20 kilogramów.

Szekspir i Zulusi

Fot. PAP/EPA - A. Dennis

Patrick Tshanini prezentuje fragment przedstawienia „The Zulu Macbeth" przed teatrem Shakespeare's Globe, z widokiem na kopułę katedry św. Pawła w tle, w Londynie. Południowoafrykański zespół Umabatha, grupujący członków plemienia Zulu, przebywa na tournee z przedstawieniem „Macbeth".

Ford zapłaci ośmiolatce 200 tys. zł odszkodowania

Miała chronić, a zraniła dziecko

200 tysięcy zł zadośćuczynienia i comiesięczną dożywotnią rentę w wys. 1,5 tys. zł od firmy Ford zasądził wczoraj sąd na rzecz ośmioletniej Moniki.

Ponadto Monika ma otrzymać około 32,5 tys. zł odszkodowania.

Dziewczynka w wyniku niekontrolowanego wybuchu poduszki powietrznej w aucie firmy Ford doznała trwałego kalectwa.

W uzasadnieniu wyroku sędzia stwierdził m.in., że poduszka powietrzna zainstalowana w samochodzie ma służyć przede wszystkim ochronie zdrowia i życia pasażera, a nie narażać go na trwałe kalectwo. Ponadto sąd stwierdził, że w opisie producenta przygotowanym dla serwisu Forda istnieje zapis o możliwości niekontrolowanego wybuchu poduszki w pewnych warunkach, a mimo to sprzedawca i importer auta nie uprzedził o tej możliwości nabywców.

W opinii sądu żądana przez powoda - ojca dziewczynki - kwota 500 tys. zł zadośćuczynienia była jednak nadmierna.

- Czuję się usatysfakcjonowany tym, że zapadł wyrok, natomiast sprawa kosztów jest sprawą drugorzędną - powiedział ojciec dziecka, Ryszard W. Dodał, że kwestię ewentualnej apelacji skonsultuje ze swoim pełnomocnikiem.

Odwołania się od wyroku nie wykluczył także substytut pełnomocnika strony pozwanej.

Sprawa przed Sądem Okręgowym w Rzeszowie toczyła się z powództwa cywilnego ojca ośmioletniej Moniki, Ryszarda W. przeciwko importerowi i rzeszowskiemu dealerowi Forda - firmom Ford Distribution i Res Motors.

Do zdarzenia doszło w grudniu 1998 roku. W zaparkowanym fordzie mondeo zadziałała poduszka powietrzna, ciężko raniąc sześcioletnią wówczas Monikę. Dziecko doznało m.in. uszkodzenia pnia mózgu. Na skutek urazu Monika została całkowicie sparaliżowana i przez osiem dni była w śpiączce. Dziewczynka wymaga systematycznej rehabilitacji i stałej opieki matki. Przeszła kilka skomplikowanych operacji głowy i nóg. Jest pod stałą opieką psychologa. (PAP)

Zabiła córkę, bo płakała

24-letnia Danuta S. mieszkanka powiatu wolsztyńskiego została wczoraj oskarżona o zabicie swojej dwumiesięcznej córki.

- Oskarżona dusiła i przyciskała kołdrą swoją dwumiesięczną córkę Emilię. Następnie chwyciła dziecko za rękę, podniosła na wysokość metra i rzuciła głową o betonową posadzkę pokrytą wykładziną - powiedział Kazimierz Rubaszewski, rzecznik prokuratury okręgowej w Zielonej Górze.

Dziecko doznało złamania kości czaszki, uszkodzenia układu nerwowego i stłuczenia mózgu.

Dziecko trafiło do szpitala, ale mimo natychmiastowej operacji, zmarło.

Podczas przesłuchania kobieta tłumaczyła, że dziecko bez przerwy płakało i nie chciało się uspokoić. (PAP)

Antylopa źródłem BSE?

Chorobę „szalonych krów" (BSE) przeniosła do Wielkiej Brytanii prawdopodobnie importowana antylopa - twierdzi nowozelandzki profesor Roger Morris.

Naukowiec ostrzega, że mimo obecnych restrykcji w Wielkiej Brytanii, BSE - najprawdopodobniej wywołująca u ludzi odmianę zwyrodnieniowej choroby mózgu zwanej chorobą Creutzfelda-Jakoba - może się pojawić także w innych krajach za pośrednictwem dzikich zwierząt.

Prof. Morris z Uniwersytetu Massey w Palmerston North powiedział, że antylopa prawdopodobnie została sprowadzona w połowie lat 70. przez park safari w południowo-zachodniej Anglii, a następnie, po śmierci, została przerobiona na paszę dla bydła. (PAP)

Mnisi też ludzie

Fot. PAP/AP - A. Young-joon

Mali mnisi ze smakiem jedzą lody podczas wczorajszego pikniku w jednym z parków w Seulu. Maluchy biorą udział w przygotowaniach do zaplanowanych na 1 maja obchodów 2545 rocznicy urodzin Buddy.

Weto dla ordynacji?

Prezydent Aleksander Kwaśniews powiedział, że skłania się do zawe wania uchwalonej przez Sejm nov ordynacji wyborczej do parlament

- Weto jest prawdopodob ale nie przesądzone - powied prezydent w wywiadzie dla Ra RMF FM. Prezydent argume wał, że na kilka miesięcy pr wyborami należy trzymać się o wiązujących reguł. Jego zdani dotychczasowa ordynacja dobra.

Kwaśniewski uznał pona że ordynacja „to trzeciorzę sprawa". Poinformował też przed podjęciem ostatecznej cyzji w sprawie ordynacji pr prowadzi jeszcze konsulta z Państwową Komisją Wybor i Sądem Najwyższym. (P

Siwiec nie znieważ

Prokuratura umorzyła śledztwo w sprawie znieważenia papieża w trakcie powitania prezydenta na lądowisku w Ostrzeszowie.

W klipie przedwyborcz **Mariana Krzaklewskiego**, kt wyemitowała telewizja publicz pokazano, jak we wrześniu 19 r. minister **Marek Siwiec** po w ściu z helikoptera ucałował mię.

Ten gest wiele osób odeb jako naśmiewanie się z papi **Jana Pawła II**.

Wczoraj ostrzeszowska p kuratura uznała, że „zdarzenie zawierało znamion czynu zab nionego".

„Ucałowanie ziemi i uczy nie znaku krzyża przez obecn przy prezydencie ministra oznaczało zamiaru znieważeni ten sposób papieża bądź obr uczuć religijnych" - napisała p kuratura w uzasadnieniu posta wienia.

Marek Siwiec stwierdził cała sytuacja miała charakter p wokacji. (P

Prokurator zażądał ośmiu lat dla przyjaciela sędzieg

Nie pomogły „Tacie" żadne znajomości

Ośmiu lat więzienia i 25 tysięcy złotych grzywny dla Edwarda Ś., pseudonim „Tato", zażądał prokurator, oskarżający w procesie dotyczącym tzw. afery węglowej.

Edward Ś., którego zażyłe kontakty z toruńskim sędzią **Zbigniewem Wielkanowskim** opisywano pod koniec zeszłego roku w prasie, odpowiada obecnie za kierowanie związkiem przestępczym.

Od listopada 1992 do grudnia 1994 r. wraz ze wspólnikami wyłudził towary o wartości ponad 1,3 mln zł i usiłował wyłudzić kolejne, warte przeszło 2,1 mln zł. Mechanizm procederu polegał na tym, że na różne firmy brano towar na tzw. przedłużone terminy płatności i nie regulowano należności. Wyłudzano głównie węgiel, ale także tkaniny, cukier, sól, mączkę ziemniaczaną i inne.

Zdaniem prokuratury, związek przestępczy Edwarda Ś. przyczynił się upadku i trudnej sytuacji wielu firm.

Oskarżyciel w mowie końcowej podkreślał, że Edward Ś. w swojej przestępczej działalności powoływał się na znajomości z wysoko postawionymi osobami, m.in. w Ministerstwie Sprawiedliwości. Miało mu to gwarantować bezkarność.

Aktem oskarżenia objęto osób, ale część spraw później stała wyłączona do odrębny postępowań. Pod koniec 199 sąd rozpatrywał sprawy poz wiania ofiar wolności, wymusz rozbójniczych i szantaży, które warzyszyły transakcjom zwią nym z aferą węglową.

Edward Ś. został wówcz skazany przez sąd pod przew nictwem Zbigniewa Wielkano skiego na 1,5 roku pozbawia wolności. Przed ogłoszeniem w roku na korytarzu ówczesne Sądu Okręgowego w Toruniu d szło do strzelaniny i bójki mię dwiema grupami przestępczy (P

http://sbc.wbp.kielce.pl/

łacz w domu Wielkiego Brata

To jest prawdziwy skandal

co zdarzyło się wczoraj w domu elkiego Brata, przerosło oczekiwa- wszystkich. Z gry został usunięty tr Lato, czyli „Picia", który kiwał sobie coraz większą npatię widzów.

Wielki Brat pamiętał o nie- elnej rozmowie Piotrka i Seba- ana, gdy obaj przekonani, że az opuszczą dom BB, powie- eli sobie, że nominowali siebie ajemnie. Wczoraj około godz. mieszkańcy domu otrzymali te- izor i kasety wideo z fragmen- ni programu, na których Piotr i bastian wymieniają tę zastrzeżoną informację. Mieszkańcy zobaczyli też, jak Sebastian, już po opuszczeniu domu, w studiu TVN zwierza się, iż wie, że to Piotr go nominował.

Chwilę po tych projekcjach, o godz. 11.45 Wielki Brat poprosił wszystkich o zebranie się na sofach i powiedział: „Zasady domu zostały złamane po raz trzeci. Przestrzeganie zasad leży w interesie wszystkich mieszkańców. Po raz kolejny zasady zostały zlekceważone! Piotr będzie musiał opuścić dom Wielkiego Brata. Ma godzinę na spakowanie się. Mieszkańcy mogą przygotować dla niego jakiś prezent".

Piotrek Lato

Piotrek Lato przyjął tę decyzję spokojnie: „No trudno, tak trzeba". Pozostali uczestnicy nie do końca wierzyli, że decyzja WB jest ostateczna. Godzinę później przekonali się, że to nie żart, gdy „Picia" pożegnał się ze wszystkimi i opuścił dom BB tylnym wyjściem. Płakali Klaudiusz, Manuela, Karolina, a Piotr Gulczyński nie ukrywał, że jest wstrząśnięty. Był przekonany, że Sebastian z czystej złośliwości zdradził Piotra. - Zrobił to specjalnie. Żałował, że wyszedł i zemścił się. Zawsze ten Sebek śmierdział - stwierdził Piotr Gulczyński.

Czy w miejsce „Pici" pojawi się ktoś nowy? Jeśli tak, to zdaniem „Gulczasa", nowy uczestnik gry „będzie miał przechlapane".

(gk)

Razem oglądamy Wielkiego Brata

● *Jestem zaskoczony decyzją Wielkiego Brata. Powinien zastosować taką samą zasadę, jak wobec Klaudiusza i Małgosi. „Picia" został pozbawiony takiej szansy. To niesprawiedliwe. Na początku nie lubiłem Piotrka, bo był bardzo skryty. Ostatnio rozkręcił się i uważam, że jest w porządku. Wielki Brat podjął niesłuszną decyzję.*

Radosław Milcarz

● *Zdziwiło i oburzyło mnie, że Wielki Brat postąpił tak radykalnie z Piotrkiem Lato. Na pewno przyczynił się do tego Sebastian, to dziwo, do niedawna ulubieniec publiczności! Piotrka mi szkoda, ostatnio zaczął się odnajdywać w domu. To niesprawiedliwe - Gosia i Klaudiusz dostali szansę. Całe szczęście, że po ostatnich nominacjach wyleciał Sebastian - nikomu już nie podłoży świni.*

Danuta Machul

Zostanie politykiem

Wczoraj o pobycie w domu Big Brothera opowiadał 30-letni Sebastian Florek, na co dzień mieszkający w niewielkiej miejscowości na Mazurach. - Od początku wiedziałem, że żadnego romansu z Gosią nie będzie. Potem okazało się, że między nami jest coś nie tak... Unikałem jej. Do dziś nie wiem, dlaczego tak się zachowuje - Sebastian nie ukrywał rozczarowania postawą Gosi. Przyznał, że spośród wszystkich osób obecnych w domu, tylko jej nie zaprosiłby na swoje wesele. - Ona sama by nie przyjechała, więc sprawa by się sama rozwiązała - dodał Sebastian. Gosia swoją postawą i nominowaniem Sebastiana do opuszczenia domu tak bardzo go rozczarowała, że Sebastian chciałby, aby to właśnie Gosia opuściła dom jako następna. - Nominowana będzie z pewnością Karolina, gdyż nie jest lubiana przez pozostałe kobiety - zauważył Sebastian, który z domu Wielkiego Brata wyszedł w niedzielny wieczór, a już o godz. 4 był w rodzinnym domu. - Zaszyłem się w domu, ale jak dziś rano wyszedłem w Olsztynie na rynek, wszyscy mnie rozpoznawali. To bardzo przyjemne uczucie - mówił Sebastian. Przyznał, że największym jego problemem w domu Wielkiego Brata był zmienny nastrój, co wcześniej mu się nie przytrafiało. Zaś już po opuszczeniu domu okazało się, że tartak, którego Sebastian jest właścicielem, splajtował. - Wspólnik się nie spisał - wyjaśnił Sebastian. Jeszcze nie wie, co będzie robił i jak spożytkuje uczestnictwo w programie Big Brother. Na razie jest radnym. Może więc zostanie politykiem.

GRZEGORZ SAJÓR

Serdeczne podziękowanie
Ordynatorowi
WŁADYSŁAWOWI SĘDEDKOWI
wraz z personelem chirurgii „A"
i bloku operacyjnego
za przeprowadzenie operacji i opiekę.
wdzięczny pacjent
Andrzej K.
z rodziną
525/uj

KONKURS
Słowo Ludu
omnibus
Do naszej zabawy możesz dołączyć w każdej chwili!!!
nagroda główna
DAEWOO Matiz
50 co tydzień nagród
sponsor tygodnia
real
zapraszamy na zakupy
sponsor główny
SOLEX
autoryzowany dealer
era moja

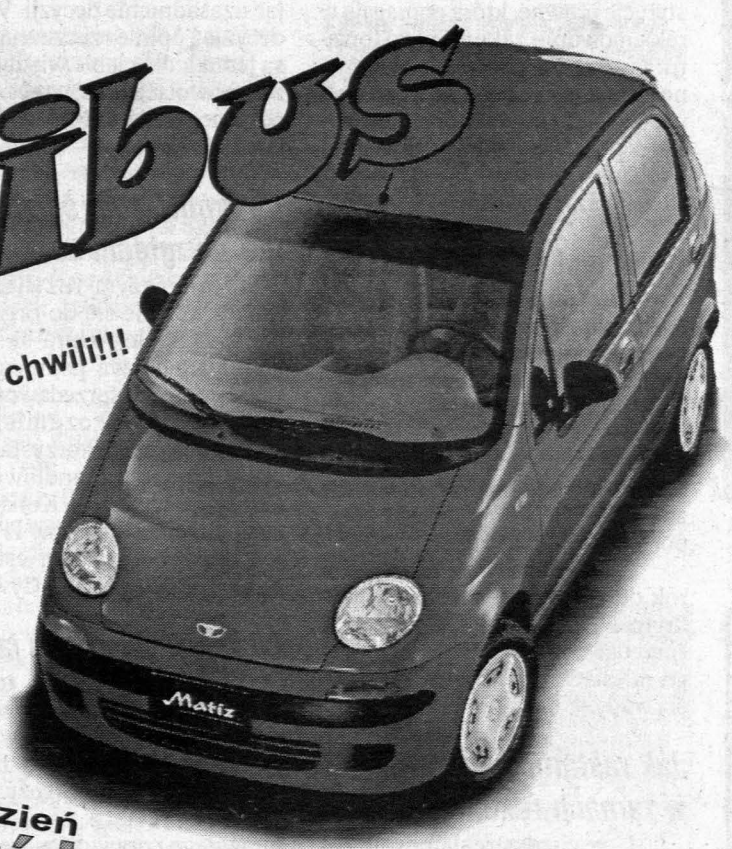

<<ZASADY>>

Zapraszamy do wspólnej zabawy. Od piątku (13.IV.) rozpoczął się nasz nowy konkurs „OMNIBUS", który będzie trwać do 24 maja. Składa się on z 6 niezależnych od siebie etapów. Każdy etap trwa od piątku do czwartku. W tym czasie na łamach „SL" w kolejnych wydaniach w specjalnej rubryce konkursowej zamieszczamy pytania konkursowe dotyczące różnych dziedzin wiedzy (historia, przyroda, literatura, geografia, sport, sławni ludzie) wraz z możliwością wyboru trzech odpowiedzi (A, B, C). Właściwą odpowiedź należy zaznaczyć na drukowanych codziennie w „SL" kuponach i nakleić je na kartę konkursową zamieszczaną w każdy piątek w „TeleSłowie". 13 kwietnia zamieszczona była na 18 stronie. Należy na niej nakleić, w wyznaczonym miejscu, wszystkie kupony z danego etapu z zaznaczonymi odpowiedziami.

Przesłana do naszej redakcji wypełniona i podpisana karta konkursowa bierze udział w losowaniu 50 nagród przeznaczonych na dany tydzień.

Niezależnie od losowania nagród w poszczególnych etapach wśród wszystkich uczestników zabawy, którzy prześlą karty (z kuponami i prawidłowo zaznaczonymi odpowiedziami) z któregokolwiek etapu, wylosowana zostanie nagroda główna w postaci samochodu osobowego DAEWOO Matiz.

Dzisiaj drukujemy ostatnie pytanie z I etapu. Należy wybrać prawidłową odpowiedź i zaznaczyć ją na kuponie, a kupon wkleić na kartę konkursową z „TeleSłowa" (str. 18).

pytanie: 4 dziedzina: SŁAWNI LUDZIE
Jurii Gagarin był:

A - kosmonautą
B - poetą
C - sportowcem

KUPON

omnibus 19.04. kupon	A	B	C

Jutro rozpoczynamy II etap naszej zabawy.

Aby wziąć udział w losowaniu 50 nagród tygodnia należy:
- zaznaczyć prawidłowe odpowiedzi na zamieszczanych kuponach
- wkleić wszystkie kupony z danego etapu z zaznaczonymi odpowiedziami na kartę konkursową drukowaną w „TeleSłowie"
- podpisać kartę: imię, nazwisko i adres zamieszkania
- przesłać kartę w ciągu 7 dni od zakończenia danego etapu na adres: „Słowo Media" Sp. z o.o., ul. Wesoła 47/49, 25-363 Kielce **z dopiskiem „OMNIBUS"**

Dodatkowe informacje można uzyskać pod nr tel. (041) **36-36-223** od poniedziałku do piątku w godz. 9-17

Punkty sprzedaży:
ul. Sienkiewicza 66a, tel:(041) 368-38-04, fax:(041) 366-39-43
ul. Sienkiewicza 40, tel/fax: (041) 343-19-29
ul. Warszawska 12, tel: (041) 362-71-52, fax:(041) 362-71-51
pl. Wolności 5, tel/fax: (041) 344-77-33

Nazwiska laureatów z I tygodnia wydrukujemy w „Magazynie" 27.IV.

I etap zabawy (13-19 kwietnia)
Do wygrania:
- 1 radiomagnetofon
- 2 zegary
- 3 parasole „SL"
- 5 kalkulatorów
- 1 nagroda niespodzianka
- 10 atlasów samochodowych
- 10 nagród książkowych
- 10 koszulek „SL"
- 5 kaset wideo

http://sbc.wbp.kielce.pl/

Choroba krów zmieniła nasz koszyk zakupów

Boimy się BSE

Świadomość zagrożenia chorobą BSE jest powszechna: o gąbczastym zwyrodnieniu mózgu słyszało 99 proc. Polaków.

Z kupowania mięsa wołowego zrezygnowało 39 proc. ankietowanych - wynika z badań OBOP. Jako potencjalne źródło zagrożenia najczęściej wskazywane jest mięso wołowe (36 proc.), 8 proc. za źródło zagrożenia uważa wędliny wołowe, dla 6 proc. są to konserwy wołowe i wołowo-wieprzowe, tyle samo respondentów wskazało na kiełbasy, salcesony, pasztety. Co dwudziesty (5 proc.) nie ma zaufania do rosołowych kostek wołowych i zup w proszku. Cielęcina, wieprzowina i drób są podejrzane dla 3 proc. pytanych.

Żelatyna, galaretki i wyroby cukiernicze mogą być źródłem zakażenia według 17 proc. respondentów. Wędlin i wyrobów garmażeryjnych z dodatkiem galarety obawia się 6 proc. Jogurtom nie ufa 3 proc., jeszcze mniej wskazuje na mleko i pozostałe produkty mleczne. Jeden na pięćdziesięciu badanych (2 proc.) za produkt zdolny przenosić chorobę szalonych krów uznał gumę do żucia.

Wobec zagrożenia BSE 39 proc. respondentów zrezygnowało z mięsa wołowego, 12 proc. nie używa już żelatyny, galaretek i wyrobów cukierniczych z galaretką. 7 proc. zrezygnowało z wędlin wołowych, a 4 proc. z konserw wołowych i wołowo-wieprzowych. Rosołowe kostki wołowe i zupy w proszku przestało kupować 4 proc. pytanych, tyle samo rozstało się z kiełbasami, parówkami, salcesonami i pasztetami.

Z wędlin i wyrobów garmażeryjnych z galaretą zrezygnowało 3 proc. respondentów. Po 2 proc. poniechało jogurtów i gumy do żucia. Jeszcze mniej przestało pić mleko i jego przetwory, a także jeść dżemy, konfitury, leki w drażetkach i kapsułkach.

(pot)

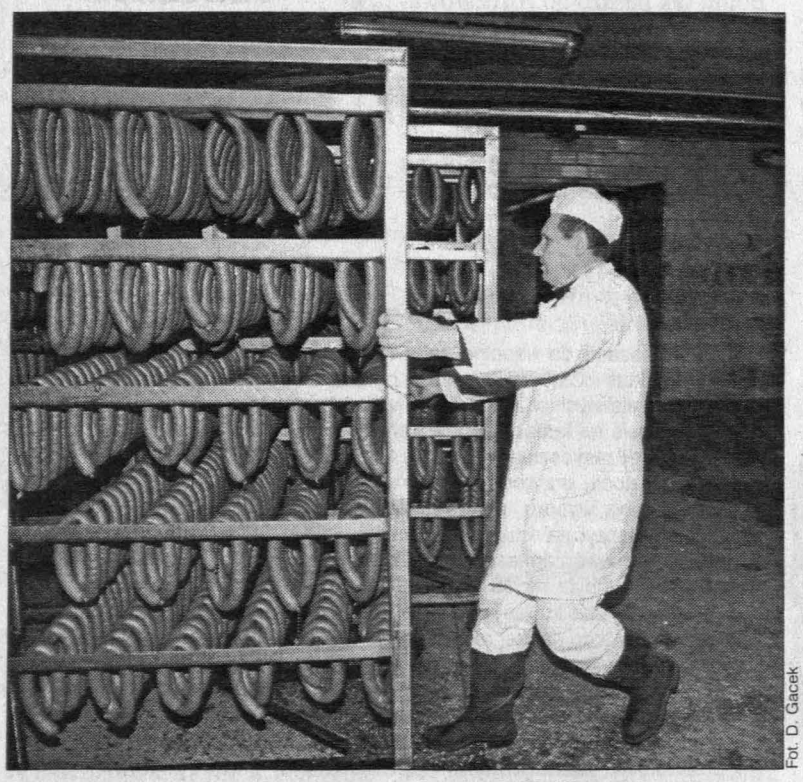

Fot. D. Gacek

Przestraszeni klienci rezygnują z kupowania mięsa, wędlin, przetworów

DNI
TOYOTY YARIS
20 - 22. 04. 2001
(dni otwarte sobota, niedziela, godz. 10-16)
Centrum Targowe Kielce, ul. Zakładowa 1
19md

TOYOTA Kielce, ul. Warszawska 146

Wszystko o rękojmi i gwarancji

Broń w rękach klienta

Reklamującej towar osoby sprzedawca nie może zbyć lub odesłać do producenta

Produkty, które kupujemy za ciężko zarobione pieniądze, psują się, a usługi, za które płacimy, nie spełniają naszych oczekiwań.

Jeżeli zdarzy ci się coś takiego, nie załamuj się. Jako konsument masz swoje prawa i możesz z nich korzystać. Istnieją dwie instytucje prawne, które pomagają w reklamowaniu zakupionego towaru: gwarancja i rękojmia. Zarówno jedna, jak i druga dotyczy wad ukrytych towaru, o których nie zostałeś poinformowany w czasie zakupu lub które ujawniły się w trakcie jego użytkowania.

Co to jest rękojmia?

Rękojmia to prawna odpowiedzialność sprzedawcy za wady zmniejszające wartość lub użyteczność rzeczy przez niego sprzedawanej, od której nie może się on uchylić, obowiązuje go ona bowiem na mocy prawa. W związku z tym sprzedawca nie może cię zbyć, odsyłać do producenta, importera czy hurtownika.

Rękojmia trwa przez jeden rok od zakupu towaru, ale o wykrytej wadzie należy powiadomić sprzedawcę przed upływem jednego miesiąca od momentu wykrycia wady.

Jak reklamować towar w ramach rękojmi?

Gdy chcesz reklamować towar w miejscu zakupu, dobrze jeśli będziesz miał paragon, kwit kasowy lub rachunek, bowiem bez dowodu sprzedaży trudno ci będzie przekonać sprzedawcę, iż zakupu dokonałeś właśnie u niego.

Reklamując towar możesz żądać obniżenia ceny lub odstąpić od umowy (zwracając towar i odbierając gotówkę), chyba że sprzedawca niezwłocznie wymieni towar na wolny od wad lub wady te usunie. Sprzedawca jest zobowiązany załatwić reklamację (przez usunięcie wady lub sprawdzenie zasadności reklamacji) w ciągu 14 dni, chyba że wyrazisz pisemną zgodę na przedłużenie tego terminu. Wyjątkiem jest sytuacja, jeżeli reklamujesz towar nie dostarczając go jednocześnie do sprzedawcy, gdyż reklamacja wymaga sprawdzenia towaru na miejscu użytkowania. W tym przypadku na załatwienie reklamacji sprzedawca ma 21 dni.

Ważne jest byś oddając towar do reklamacji wziął pokwitowanie i dopilnował, by znalazła się na nim data jej zgłoszenia.

O nieuwzględnieniu reklamacji sprzedawca jest zobowiązany powiadomić cię pisemnie, dołączając uzasadnienie decyzji. Wszelkie decyzje i opinie rzeczoznawcy nie są jednak dla ciebie wiążące i możesz powołać swojego rzeczoznawcę, który stwierdzi czy reklamacja jest zasadna.

Co zrobić gdy, sprzedawca nie uwzględni reklamacji?

Najlepszym rozwiązaniem jest zgłoszenie się do organizacji konsumenckiej, która służy bezpłatną i fachową pomocą w tym zakresie. Jeżeli sprzedawca będzie skłonny do porozumienia się z tobą, możecie skorzystać z mediacji Inspekcji Handlowej lub z Polubownego Sądu Konsumenckiego działającego przy IH. Ostatecznym rozwiązaniem jest skierowanie sprawy do Sądu Cywilnego.

Co to jest gwarancja jakości?

Gwarancja jakości to dokument wystawiany przez gwaranta, określający zasady odpowiedzialności gwaranta za wady fizyczne produktu, którego dotyczy. Inaczej mówiąc, jest to zapewnienie sprawnego i prawidłowego działania przedmiotu sprzedaży.

Gwarantem najczęściej jest producent, ale może być również importer, hurtownik czy sprzedawca.

Jest to instytucja zupełnie dobrowolna i kupowany przez ciebie towar nie musi jej posiadać.

Wystawiając ją gwarant zobowiązuje się, że usunie wady rzeczy lub dostarczy produkt wolny od wad, jeśli ujawnią się one w czasie trwania gwarancji. Jej termin wynika z umowy gwarancyjnej, a jeśli nie został w niej zawarty, na mocy kodeksu cywilnego wynosi 1 rok.

Jak reklamować w ramach gwarancji?

Reklamując towar powinieneś go dostarczyć (na koszt gwaranta) do miejsca wskazanego w gwarancji lub do miejsca, w rym towar ten został wydany udzieleniu gwarancji. Wyjąt jest sytuacja, gdy wada pow być usunięta w miejscu użytk nia. Ważne jest byś oddając to do reklamacji wziął pokwitow i dopilnował, by znalazła na nim data jej zgłoszenia.

Podobnie, jak w przypa rękojmi, o nieuwzględnieniu re macji gwarant jest zobowiąz powiadomić cię pisemnie, dołą jąc uzasadnienie decyzji. Rów dalsza droga postępowania podobna: organizacja konsum ka, Inspekcja Handlowa, P bowny Sąd Konsumencki, a w teczności - sąd cywilny.

Konsument może wyko stywać uprawnienia z tytułu re mi niezależnie od uprawnień nikających z gwarancji. Znacz że reklamując towar, możesz bierać pomiędzy reklamowan go z tytułu gwarancji i z tytułu kojmi.

ARTUR POTACZ

Opracowując tekst korzy łem z materiałów Urzędu Oc ny Konkurencji i Konsumenta

Czym się różnią gwarancja i rękojmia

● Rękojmia dotyczy w zmniejszających wartość lub użyteczność, gwarancja na miast wad fizycznych.

● Rękojmia przysługu ci z mocy prawa, gwaranc natomiast ma charakter um wy stron, zawieranej dobr wolnie.

● Czas obowiązywan rękojmi to zawsze 1 rok, gw rancja trwa 1 rok tylko wte jeśli gwarant nie zastrzegł umowie innego terminu.

● Z tytułu rękojmi m żesz wymienić towar już jednej nieskutecznej napr wie, gwarancja przewidu przeważnie kilkukrotną mo liwość naprawy przed wymi ną produktu na nowy.

● Gdy produkt zost wymieniony na nowy z tytu gwarancji, jej termin bieg od nowa (otrzymujesz now gwarancję), wymiana towa w ramach rękojmi nie poc ga za sobą jej wznowienia.

http://sbc.wbp.kielce.pl/

emiery filmowe tygodnia

Mel czyta w myślach

ajbliższy weekend kieleckie kina otowały dwie premiery. Trzy filmy pokazane zostaną ież w radomskich kinach

„Czego pragną kobiety?" y Mayers, to remake klasycz- komedii pt. „Lover Come " z 1961 r., z Rockiem Hud- m i Doris Day. W filmie May- ole główne objęli „oscarowi- - Mel Gibson i Helen Hunt. go pragną kobiety" to niezwy- abawny film opowiadający o petiach niepoprawnego ko- arza Nicka Marshalla (Gib- , który nie przepuszcza żad- okazji, by zaspokoić swe mę- pragnienia. Pewnego razu ter doznaje elektrowstrząsu aczyna słyszeć myśli wszyst- napotkanych kobiet. Z po- u jest to bardzo pomocna ce- wszak Nick pracując w agen- eklamowej, opracowuje wła- serię reklam dla pań. Jednak z em cecha ta przysparza mu zo wiele kłopotów. „Czego ną kobiety?" to naprawdę za- na komedia, która znajdzie się ertuarze kina „Romantica".

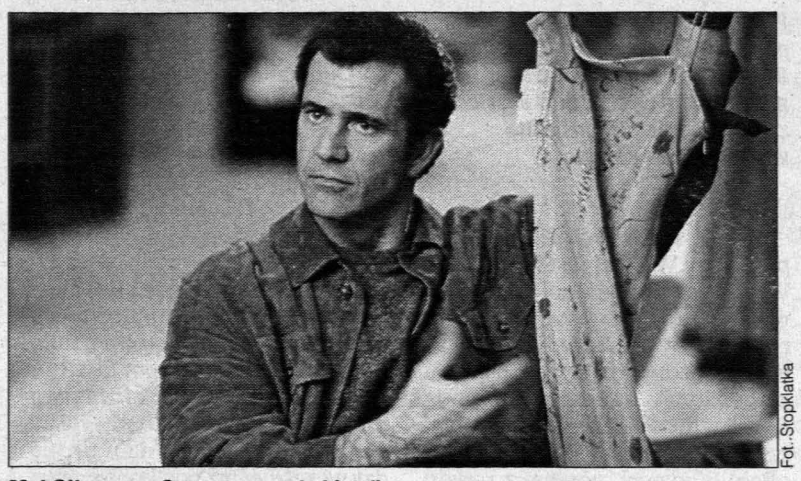

Fot. Stopklatka

Mel Gibson w „Czego pragną kobiety"

Drugim filmem, jaki zagości tym razem w „Moskwie", będzie film obyczajowy „Remember the Titans". Scenariusz obrazu oparto na autentycznych wydarzeniach, jakie miały miejsce w jednym z miast na dalekim Południu USA, we wczesnych latach 70., kiedy idea rasowej integracji i walki z rasizmem dopiero wchodziła w życie. Bohaterem filmu jest Herman Boone (Danzel Washington) - czarnoskóry szkoleniowiec. Otrzymuje on posadę trenera drużyny futbolowej w jednym z objętych antyrasistowskim programem koedukacyjnym liceów. Film wyreżyserował Boaz Yakin.

Radomskie kino „Atlantic" zaprasza w piątek na film „Podaj dalej" w reżyserii Mimi Leder, twórczyni między innymi „Dnia zagłady". W rolach głównych występują Kevin Spacey oraz Helen Hunt. Historia opowiada o Arlen McKinley, która jest samotną matką wychowującą swojego jedenastoletniego syna i pracującą na dwóch posadach. Na swojej drodze spotyka Eugene Simonera (Kevin Spacy), który wymyślił projekt „podaj dalej". Polega on na robieniu czegoś dobrego dla osoby, która nie może poradzić sobie z problemami. Premiera w piątek o godz. 20.15. Seans także o godz. 18.15

W kinie „Hel" dwie premiery. Pierwszą z nich jest historia wielkiej miłości na transatlantyku „Titanic". Na animowaną wersję filmu w reżyserii Camile Tety kino zaprasza w piątek o godz. 16. Drugim filmem będzie „Miłość w Nowym Jorku". Film w znakomitej obsadzie, m.in. Richard Gere i Winona Ryder, wyreżyserowała Joan Chen.

PIOTR KLETOWSKI, (jeż)

Dla pierwszych dwóch osób z Kielc, które dzisiaj o godz. 14 zadzwonią pod nr tel. 34-424-80 mamy jedno podwójne zaproszenie do kina „Moskwa" na „Remember the Titans" oraz jedno podwójne do „Romantiki" na „Czego pragną kobiety?".

NA SKRÓTY

Książkowe hity

1. Joanna Chmielewska: „Trudny trup", Kobra media, 25 zł (3).
2. Helen Fielding: „Dziennik Bridget Jones", Zysk i S-ka, 20 zł (40).
3. Robert Ludlum: „Klątwa Prometeusza", Amber, 23,90 zł (3).
4. Maciej Łuczak: „Miś, czyli rzecz o Stanisławie Barei", Prószyński i S-ka, 19,80 zł (2).
5. Scott Adams: „Zasada Dilberta", Amber, 19,80 zł (3).
6. Krystyna Grochola: „Nigdy w życiu!", W.A.B, 34,50 zł (1).
7. Helen Fielding: „W pogoni za rozumem", Zysk i S-ka, 25 zł (15).
8. Joanne K. Rowling: „Harry Potter i Kamień Filozoficzny", Media Rodzina, 25 zł (24).
9. Joanne K. Rowling: „Harry Potter i Więzień Azkabanu", Media Rodzina, 29 zł (7).
10. Joanne K. Rowling: „Harry Potter i Komnata Tajemnic", Media Rodzina, 25 zł (20).

Listę sporządzono na podstawie danych z 50 salonów sieci EMPiK. W nawiasie liczba tygodni na liście.

Nagrody od Egmonta

Odpowiedź na pytanie konkursu książkowego sprzed tygodnia: Ziemia jest planetą. Książki ufundowane przez wydawnictwo Egmont wylosowali: Joanna Ptak, Piotr Walczyk, Wanda Koziorska i Kazimierz Kolasiński. (gk)

a ekranach

„Przyczajony tygrys, ukryty ", reż. Ang Lee, Tajwan - USA , Syrena *****

Olśniewająca baśń kung-fu, odzona w tym roku czterema rami, która rozgrywa się w le- arnych Chinach. Yu Lien (Mi- e Yeoh) to mistrzyni wu-shu, chana w mistrzu miecza Li w Yun-Fat). Oboje poznają ną Jeri (Zhang Ziyi), mło- ką arystokratkę kochającą ość i przywódcę stepowych gołów (Chen Chang). Opie- ą Jeri jest tajemnicza kobie- w rzeczywistości niebezpiecz- abójczyni Nefrytowa Lisica Pei Cheng) - od lat poszuki- przez mistrza Li, pałającego zemsty za zabicie swego na- ela.

Już nawet pobieżne przedstawienie głównych postaci filmu Lee daje przedsmak całego znaczeniowego bogactwa, jakie charakteryzuje „Tygrysa i smoka" - film z jednej strony niezwykle wyrafinowany, w pełni zrozumiały chyba tylko w Azji, z drugiej na swój sposób prosty, którego przesłanie, mówiące o poszukiwaniu miłości i wolności, zrozumiałe jest pod każdą szerokością geograficzną.

„Nowe szaty króla", reż. Mark Dindal, USA 2000, Syrena ****

Kuzko (głos Macieja Stuhra), krnąbrny władca andyjskiego królestwa, który ma głęboko w nosie los swych poddanych, zostaje zamieniony w lamę. Aby przeżyć w zmienionej postaci, książę musi zaufać prostemu pasterzowi o imieniu Pacha (jemu głosu użyczył Paweł Sankiewicz).

„Nowe szaty króla" to dowód na to, że wytwórnia Disneya, od lat tworząca wspaniałe animacje dla dzieci (i dorosłych), lubi eksperymentować. Film Dindala to 80 minut szalonej jazdy, pełnej żywiołowej akcji, humoru i nieszablonowych (choć rysunkowych) postaci. Brak melodramatycznego lukru, obowiązkowego we wcześniejszych filmach wytwórni, wyszedł „Nowym szatom szatom" na dobre.

PIOTR KLETOWSKI

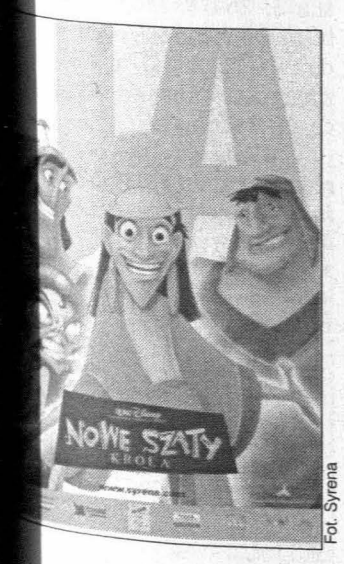

Fot. Syrena

Wygraj ze „Słowem"

Kto gra główną rolę męską w filmie „Czego pragną kobiety"? - to pytanie w dzisiejszym konkursie filmowym.

Na odpowiedzi czekamy dzisiaj w godz. 11-11.30 pod kieleckim numerem tel. (0-41) 34-424-80. Do wygrania jest kaseta wideo z filmem „Chłopaki nie płaczą" w reżyserii Olafa Lubaszenki, ufundowana przez sklep filmowy HIT przy ul. Leśnej w Kielcach. Odpowiedź na pytanie z 12 kwietnia: wytwórnia Walta Disneya. Kasetę z filmem „Anna Karenina" wylosował **Czesław Gałczyński**.

(gk)

Książka

Święci nie z obrazka

Zbigniew Mikołejko: „Żywoty świętych poprawione", W.A.B, Warszawa 2001, s. 395, * * * *

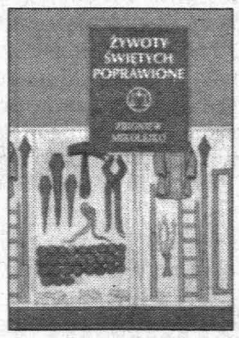

Na blisko 2600 świętych uznawanych przez Kościół katolicki, tylko niespełna trzydziestu związanych jest z Polską. Żeby było jeszcze ciekawiej, większość z nich nie była Polakami, ale Niemcami, Czechami, Rusinami, Węgrami, nawet Włochami. Wielu z nich nikt - może poza teologami - nie pamięta. Właśnie ich biografiom, polskich-niepolskich świętych przyjrzał się Zbigniew Mikołejko, filozof i historyk religii, w swej arcyciekawej książce „Żywoty świętych poprawione".

Mikołejkę, nie zainteresowali „święci z obrazków" ani „ich cukierkowe męczeństwo ani bezbolesna pobożność". Odrzuciwszy teksty hagiograficzne wychwalające ludzi wyniesionych na ołtarze, sięgnął do źródeł historycznych, opracowań dawnych i współczesnych i dopiero na tej podstawie sporządził biografie świętych. Znakomite eseje Mikołejki są napisane rzeczowo, bez dewocyjnego zaślepienia, czasami z podziwem, ale też ze szczyptą ironii, która służy zdrowemu rozsądkowi i prawdzie. Gdyż trudno nie być ironicznym, gdy słyszy się o św. Andrzeju Świeradzie, który chciał się upodobnić do anioła tak bardzo, że nawet nie pozwalał sobie na sen i jadł jeden orzech dziennie albo o św. Janie Kantym, którego główną zasługą było kopiowanie rękopisów.

Czytając zaś o tych czy innych o świętych warto pamiętać o słowach Swedenborga, które Mikołejko obrał za motto do swej książki: „Bo tylko do Chrystusa, w którym wszelka boskość jest doskonała, należy kierować modły, gdyż nie odtrąca On nawet największych grzeszników i nie zważa na naszą duchową nędzę, a zatem nie musimy słać modłów do nikogo poza Nim".

GRZEGORZ KOZERA

* * * * * - rzecz wybitna,
* * * * - warto znać,
* * * - dla koneserów,
* * - nie zaszkodzi,
* - strata czasu

chcesz kupić samochód?
ponad 500 ofert
w każdy wtorek
Słowo Ludu
Sezam
dodatek bezpłatny
sezam_2

http://sbc.wbp.kielce.pl/

Belfer 2001

Nie jestem twardy

Włodzimierz Muszyński zajął drugie miejsce w wyborach najsympatyczniejszego belfra w V LO im. Ściegiennego. Jest biologiem, w szkole pracuje już od 20 lat.

Czy nauczyciel z 20-letnim stażem ma receptę na sukces?

- Staram się po prostu o serdeczną atmosferę na lekcjach. Trzeba być życzliwym, umieć porozumieć się z uczniami. Stosunki partnerskie też są potrzebne, ale do pewnych granic. Nie można całkowicie likwidować dystansu między nauczycielem a uczniem, chociaż wielkość tego dystansu w każdym przypadku może być inna. Nie jestem rygorystycznym, twardym nauczycielem. Nie zmuszam młodzieży do wkuwania niepotrzebnych terminów, czy np. szczegółów fotosyntezy. I tak im to wyleci z pamięci.

To w jaki sposób zachęca pan uczniów do biologii?

- Zdaję sobie sprawę, że botanika czy anatomia to ogromne kolubryny. Ale biologię można polubić w sposób bardzo prosty - poprzez kontakt z przyrodą. Przede wszystkim staram się nauczyć młodzież szacunku do natury. To im zostanie na całe życie.

Nie żałował pan nigdy wyboru zawodu?

- Czasem tak, głównie ze względu na finanse. Zdarzają się jednak momenty, które rekompensują wszelkie niedogodności. Kiedyś w czasie szkolnej wycieczki jedna z moich uczennic powiedziała: „Od razu widać, że lubi pan młodzież". To daje ogromną satysfakcję i mnóstwo radości.

Jakie pozazawodowe pasje ma nauczyciel biologii?

- Lubię sport, szczególnie koszykówkę i piłkę ręczną. Niestety, z braku czasu nie uprawiam, a tylko oglądam. Druga moja pasja to malarstwo. Szczególnie lubię van Gogha, Chełmońskiego. Ostatnio zauroczył mnie Michałowski. Byłem na jego wystawie w Muzeum Narodowym. Spodobała mi się tak bardzo, że pójdę jeszcze raz. (mow)

* * *

Dziś kolejny fragment zbiorowego portretu uczniów V LO im. P. Ściegiennego w Kielcach

Fot. D. Gacek

W zamkniętym Klubie „Plus"

Czekanie na pieniądze

Wczoraj podpisana została umowa pomiędzy dyrekcją strajkującego od 9 kwietnia Klubu „Plus" a władzami miasta, które wypłacić ma 9 tysięcy złotych na zaległe pensje dla wychowawców z klubu.

Od 9 kwietnia Klub „Plus" przy ulicy Wesołej jest zamknięty. Wychowawcy porzucili swe stanowiska pracy, gdyż od początku roku nie wypłacono im pensji. Klub założony został sześć lat temu z inicjatywy ówczesnych władz miejskich pod patronatem Towarzystwa Przyjaciół Dzieci. Skupia około 60 dzieci, gównie z rodzin patologicznych i z problemem alkoholowym. Pięciu zatrudnionych wychowawców realizuje gminny program „Szkoła - rodzina- środowisko", skierowany na pracę z młodzieżą zaniedbaną wychowawczo. Klub przy ulicy Wesołej zajmuje miejski budynek

- Czynsz opłaca miasto, my płacimy za media - mówi **Stanisław Nowak**, dyrektor Świętokrzyskiego Oddziału Wojewódzkiego TPD w Kielcach. TPD nie ma pieniędzy na wypłacenie zatrudnianym pracownikom pensji od początku roku. Klub zalega także z opłaceniem 1700 zł rachunku za energię elektryczną.

- Pozyskujemy pieniądze z organizowanych przez nas akcji, ale są to groszowe sumy. Największy dochód mamy co roku z kolonii płatnych. Na te pieniądze musimy jednak czekać do końca sierpnia. Teraz jesteśmy bez grosza, a miasto nie wypłaci nam pieniędzy wcześniej niż pod koniec maja. Klub pozostanie zamknięty do tego czasu - tłumaczy Stanisław Nowak.

- Umowa została podpisana. Pieniądze dla TPD zostaną wypłacone w dwóch ratach. Pierwsza w wysokości 7 tysięcy do 4 maja i druga do 14 września w wysokości 2640 złotych. Mają być o przeznaczone na realizację ok ślonego przez TPD zadania maja do końca października. P niądze te nie mogą być użyte zaległe pensje - tłumaczy Ter **Biegańska**, zastępca dyrekto Wydziału Zdrowia, Spraw S łecznych i Obywatelskich Urzę Miasta.

Jak zostanie rozwiązany p blem zaległej wypłaty dla praco ników klubu - nikt nie potrafi o powiedzieć.

- TPD powinno pozyskiw środki finansowe na swoją dz łalność i tak nimi gospodarow by móc opłacić swoich pracow ków. Odpowiada za to dyrek placówki, to on zatrudnił wyc wawców. Miasto tylko dofinan wuje, a nie utrzymuje Klub „Pl przy ul. Wesołej - dodaje Ter Biegańska.

Kto i jak wypłaci zaległe p sje pracownikom TPD - nie w domo (Ole

Wiosenny festyn w „plastyku"

Prace nauczycieli kieleckiego „plastyka", ceramiczne bibeloty lub narysowaną na życzenie własną karykaturę można będzie kupić na wiosennym festynie w sobotę od godziny 12 w szkole przy ulicy Radiowej 3.

Impreza rozpocznie się wielką loterią fantową, na której można będzie wygrać prace uczniów, ceramiczne drobiazgi z uczniowskich galerii, książkę lub płytę CD. O godzinie 13 pod młotek trafią dzieła profesorów uczących w Zespole Państwowych Szkół Plastycznych w Kielcach. Za symboliczną opłatą karykaturę rysować będzie uczennica szkoły. Kielczanie, którzy przyjdą na festyn, mogą również posłuchać rockowo-jazzowego koncertu w wykonaniu uczniów. Przybyłym serwowane będą za drobną opłatą wypieki. Uzyskane z imprezy pieniądze będą przekazane na cele charytatywne i na wycieczkę uczniów „plastyka" do Włoch. Patronat medialny nad festynem objęła redakcja „Słowa Ludu".

(Olek)

Studenci - dzieciom

21 kwietnia, w najbliższą sobotę, w stołówce Politechniki Świętokrzyskiej odbędzie się koncert, z którego dochód będzie przeznaczony na Dom Małego Dziecka w osiedlu Na Stoku.

Zagrają zespoły: Fate, Apatia, Alians i Przeciw. Początek imprezy o godzinie 16. Koncert organizuje młodzież studencka i licealiści, związani kiedyś z kielecką Federacją Zielonych. Bliższe informacje można otrzymać pod numerem telefonu 332-41-57.

(ross)

Policja zaprasza

Na festyn rekreacyjny zapraszają dzieci i młodzież policjanci z IV Komisariatu z Kielc.

Festyn odbędzie się w sobotę 21 kwietnia na terenie obok stadionu „Budowlanych" na Pakoszu. Rozpocznie się o 9.30. Policjanci bezpłatnie oznakują rowery, będzie można zdać egzamin kartę rowerową i wziąć udzia wyścigach rowerowych. Odbędz się także pokaz tresury psów p cyjnych. Dla chętnych zorgani wane będą przejażdżki konne. ś li pogoda dopisze, warto się brać na festyn i spacer do lasu Stadionie.

(MA

Wybieraj z nami Miss „Słowa Ludu"

Pogodna tancerka

W maju szesnaście dziewczyn będzie walczyć o tytuł Miss Polonia Ziemi Świętokrzyskiej. Prezentujemy kolejno wszystkie kandydatki. Dziś numer 2 - Katarzyna Grabalska.

Kasia to delikatna blondynka o zielonych oczach. Ma 21 lat. Mieszka w Kielcach.

Sama mówi o sobie: - Jestem bardzo spokojna, czasem nieśmiała, ale towarzyska i pogodna.

Skończyła liceum ogólnokształcące. Chce studiować. Pracuje w jednej dużych kieleckich firm handlowych. Jest telemarketerką i ma bardzo miły, ciepły głos niezbędny w jej mało znanym zawodzie (praca telemarketera to głównie rozmowy z klientami).

Wśród zainteresowań na pierwszym miejscu stawia taniec. A w tej dziedzinie ma się czym pochwalić: kilkanaście lat należała do zespołu „Małe Kielczanki", potem występowała z „Kielcami". W „Strasznym Dworze" w Kieleckim Centrum Kultury tańczyła menueta i poloneza.

Mniej niż taniec pasjonuje ją sport, ale lubi jeździć na rowerze.

Nr 2 w liczbach to: 168 cm wzrostu, wymiary 84-60-88 cm i 51 kg wagi.

Miss Czytelników „Sło Ludu" spędzi wraz z osobą to rzyszącą 2 tygodnie w Ośro Wypoczynkowym „Piramid Mrzeżyno, ul. Kołobrzeska 18

Ponadto nasze kandyda otrzymają: 3 komplety pościeli firmy POLDAUN z Bilczy, ul. śna 2, 26-026 Morawica, 2-o bowy weekend w Hotelu „Gro da" w Cedzynie k/Kielc, telewi z magnetowidem od „Real" K ce, ul. Radomska.

Wśród tych, którzy przyśl redakcji kupon, zamieszczony p żej wylosujemy nagrodę - week dla 2 osób w gospodarstwie agrot stycznym Agnieszki i Pawła Wy kich, tel. (041) 317-19-58, Kac 15, 26-021 Daleszyce.

Wybierz Miss „Słowa"

Nasi Czytelnicy także mogą wybrać swoją Miss.
Codziennie będziemy prezentować jedną z kandydatek i publikować kupo Wśród tych którzy do 16 maja przyśl do redakcji w Kielcach wycięty z gaze kupon z wpisanym numerem kandydatki, której chcą przyznać kor „Słowa" wylosujemy nagrodę.

GŁOSUJĘ NA KANDYDATKĘ NR

IMIĘ .....

NAZWISKO .....

ADRES .....

http://sbc.wbp.kielce.pl/

ieszkańcy Ślichowic i Malikowa protestują przeciwko nadajnikowi

Wieża niezgody

ajemnicy planuje się budowę zu, który będzie zagrażał emu zdrowiu - denerwują się zkańcy Ślichowic i Malikowa.

Na dwóch prywatnych działn przy ul. Malików ma zostać iesiona czterdziestometrowa za przekaźnikowa z zespołem n nadawczych. - To stanowczo isko naszych domów. Wszystw ogródku zmarnieje - twiermieszkająca w najbliższym sąztwie **Helena Chajzler**. - W atku tylko ja zostałam powiaiona o planowanej budowie, przecież inni też będą narana promieniowanie.

O planach inwestycyjnych GSM nie został również poinowany **Marek Bobiński**, pre Spółdzielni Mieszkaniowej nator, zawiadującej położotuż obok osiedlem Ślichowi. - Byli u mnie lokatorzy blo przy ul. Raciborskiego, do ych dotarły pogłoski o budomasztu. Obiecałem im, że gdy spółdzielnia otrzyma odpis yzji o warunkach zabudowy, zie się od niej odwoływać. Nie, do tej pory nie otrzymaliśmy nego pisma w tej sprawie.

Jerzy Partyka, wicedyrektor ziału Mieszkalnictwa, Urbani i Architektury Urzędu Miaóry wydał decyzję o warunzabudowy, też nie zna szczew przedsięwzięcia, bowiem plet materiałów przekazano Samorządowego Kolegium woławczego, gdzie odwołali się liczni mieszkańcy Malikowa, ych uznano za stronę w spra-

Choć udało nam się ustalić, że storem masztu przy ul. Mali jest Era GSM, jej przedstawinie chciał potwierdzić tej inacji. Zapewnił jednak, że stkie tego typu obiekty są bezne dla ludzi i środowiska. den operator nie może wybuać stacji bazowej, jeśli nie ma nej pewności, że nie zrobi ona uś krzywdy - mówi **Aleksander Dackiewicz**, kierownik działu pól elektromagnetycznych sieci Ery GSM. - W Polsce obowiązują najsurowsze w cywilizowanym świecie przepisy, mówiące, że gęstość mocy emitowanej przez anteny nie może przekraczać 0,1 W/m kw., podczas gdy przepisy Unii Europejskiej dopuszczają 4 - 5 W, a w USA nawet 6 - 9 watów. Ponad dwa tysiące naszych stacji znajduje się na budynkach mieszkalnych i nikomu to nie zaszkodziło.

Także Ireneusz Senderski, wicedyrektor Wojewódzkiej Stacji Sanitarno-Epidemiologicznej zapewnia, że nadajniki telefonii komórkowej nie stanowią zagrożenia dla zdrowia i życia: - Rocznie wydajemy kilkanaście decyzji, w każdym przypadku opierając się na opinii niezależnego rzeczoznawcy, oceniającego oddziaływanie inwestycji na otoczenie. Uważam, że protesty mieszkańców są nieuzasadnione.

Losy wieży przekaźnikowej przy ul. Malików mają się rozstrzygnąć do 12 maja, bo do tego czasu ma podjąć decyzję Samorządowe Kolegium Odwoławcze.

W Kielcach działa 31 stacji trzech operatorów: Era GSM, Idea, Plus GSM (na mapce oznaczono 26 punktów, ponieważ w niektórych miejscach są po dwa maszty). Nowy obiekt powstanie też na północy Kielc, ponieważ po oprotestowaniu nadajnika Ery GSM na dachu SP 33, zrezygnowano z jego podłączenia. Obecnie trwa poszukiwanie kolejnej lokalizacji w tym rejonie.

BOŻENA SMORAWSKA

NOTATNIK

● „Historia integracji europejskiej" - to temat spotkania z **Dorotą Lasocką**, koordynatorem ds. informacji, dyrektorem projektu „Kielce bliżej Europy" - w czwartek, 19 kwietnia, o godz. 17 w Klubie „Civitas Christiana", ul. Równa 18.

● Recital gitarowy **Reinera Falka** z Austrii, w ramach Świętokrzyskich Dni Muzyki - w czwartek, 19 kwietnia, o godz. 19 na małej scenie KCK. W programie utwory N. Paganiniego, J. Turina i R. Falka.

● „Historia budowy i formy artystyczne katedry kieleckiej" - to temat kolejnego otwartego spotkania czwartkowego - 19 kwietnia o godz. 17 w Klubie „Słoneczko" przy ul. Romualda 3. Prelegentem będzie **Anna Myślińska**.

● Na otwarcie wystawy malarstwa **Mieczysława Peli** zaprasza 19 kwietnia o godz. 17 Osiedlowy Ośrodek Kultury „Ziemowit", ul. Mieszka I.

● Klub Kwadransowych Grubasów „Superata" zaprasza dziś, 19 bm., na gimnastykę odchudzającą do SP nr 19 przy ul. Targowej 3. Prowadzi **Kazimiera Jawor**. Informacje: 34-22-668.

● WDK informuje, że są jeszcze wolne miejsca na kursie pedagogiki zabawy z wykorzystaniem metod aktywizujących. Kolejne zajęcia odbędą się 20 - 21 kwietnia, początek o godz. 10. Informacje, tel. 361-27-37 lub 361-26-92, wewn. 117.

● Giełda staroci - w sobotę, 21 bm., o godz. 8 w WDK.

● Oddział Rejonowy Polskiego Stowarzyszenia Diabetyków zaprasza na spotkanie edukacyjne z udziałem lekarza - w sobotę, 21 bm., o godz. 10 w Klubie Nauczyciela przy ul. Okrzei 9.

● Klub „Miniatura" przy ul. Zagórskiej 65 organizuje wyjazd 25 kwietnia br. do Teatru Wielkiego w Łodzi na operę „Madame Butterfly" - informacje i zapisy w klubie, w godz. 8 - 20, tel. 368-05-30.

● Na rozgrywki szachowe zaprasza 30 kwietnia o godz. 17 Klub „Uroczysko-Wrzos", ul. Warszawska 155 (główna nagroda pieniężna). Bliższe informacje i zapisy w klubie do 27 kwietnia w godz. 9 - 20, tel. 331-10-74.

● Na wystawę malarstwa pt. „Pejzaże" **Stefana Chmielewskiego** zaprasza w godz. 10 - 18 Osiedlowy Klub Kultury „Miniatura" przy ul. Zagórskiej 65.

TO MNIE DENERWUJE

refa bez opłat?

Mieszkam przy ul. Złotej. owiązuje tutaj strefa płatgo parkowania, ale nikt nie zekwuje opłat. Ci, którzy ykupili abonament teraz żą, bo można stawiać auta pełnie darmo. Coraz częej tak czynią przyjezdni. djeżdżają na naszą ulicę i aj parkują, bowiem wiedzą, nikt nie zażąda opłaty. Czy astu nie zależy na porząd, na pieniądzach?

okator domu przy ul. Złotej

ezdroże

Mieszkamy w mieście, ale ale tutaj tego nie widać! Na ich ulicach jak Koziegórska, elniowska, Przysuska jest zystko oprócz porządku. Cała zia Góra, a przecież to też elnica Kielc, przypomina ępańskie bezdroże. Od czasu dowy nie przejechał tutaj wet zwykły walec drogowy, y utwardzić nawierzchnię h pseudoulic. Kielczanin

(tam)

Śladem naszych publikacji

Chodnik do rozjeżdżenia

Po opublikowaniu artykułu o kłopotach mieszkanca ulicy Poleskiej, który za własne pieniądze wybudował część chodnika, a nie może postawić barierki chroniącej chodnik przed rozjeżdżaniem przez zawracające samochody, otrzymaliśmy list, w którym Czytelniczka „SL" popiera argumenty mieszkańców ulicy Poleskiej:

„Pragnę krótko zabrać głos w sprawie poruszonej w artykule Wojciecha Rudkiewicza pt. «Chodnik do rozjeżdżenia».

Poruszyło mnie nazwanie przez p. Zygmunta Polewskiego z MZD opisanego odcinka ulicy Poleskiej „jednokierunkową drogą". Odniosłam wrażenie, że pan kierownik nigdy tej ulicy nie widział, mimo że blisko mieszka. Ta ulica ma 12 m szerokości (jednokierunkowa ma mieć 3 m szerokości). Nie jest też ślepą uliczką (mimo że ma tylko 60 m długości), gdyż jest łącznikiem z ul. ul. Dobrzyńską i Sandomierską. Czy jest mało uczęszczana? Na ul. Dobrzyńskiej znajduje się hurtownia kwiatów, my mieszkający tam od lat też musimy dojechać lub dojść suchą nogą. Więc przejeżdża tamtędy minimum 100 samochodów dziennie - czy to mało? Od 1946 r. płacimy tzw. miejski podatek i cóż miasto zrobiło nam za te 55 lat „luksusu mieszkania w mieście". Co najwyżej mieszkańcy dostawali mandat za nieposprzątanie „tej ulicy".

I dotąd ta ulica w wojewódzkim mieście będzie wyglądać jak polna droga, dopóki Urząd Miasta nie doprowadzi jej do standardu chociażby drogi powiatowej, a MZD tak nierzetelnie będzie podchodził do sprawy".

Mieszkanka Kielc

Dział miejski tel. 36-36-203 (207)

0 801 357 266
SŁOWO DLA CZYTELNIKÓW
ulgowa infolinia

Miasto i Gmina Kozienice
ogłasza przetarg nieograniczony na wykonanie:

Rozbudowy strażnicy OSP w Samwodziu gm. Kozienice. I etap - dobudowa części garażowej.

1. Termin realizacji: - **do 15 października 2001 r.**
2. Specyfikację istotnych warunków zamówienia można odebrać w siedzibie Urzędu Miasta i Gminy Kozienice. Osobą uprawnioną do kontaktów z oferentami jest insp. Stanisław Świerczewski tel. (048) 614-21-23 wew. 234 pokój nr 18.
3. **Termin składania ofert:** Oferta winna być złożona w zamkniętej kopercie opatrzonej hasłem: „Oferta na wykonanie rozbudowy budynku strażnicy OSP w Samwodziu - I etap" w terminie do dn. 07.05.2001 r. do godz. 13.00 w pokoju 111 w siedzibie Urzędu Miasta i Gminy ul. Parkowa 5, 26-900 Kozienice.
4. **Otwarcie ofert: 07.06.2001 o godz. 15.00** w pokoju 212 w UMiG Kozienice.
5. W przetargu mogą brać udział oferenci nie wykluczeni na podstawie art. 19, oraz spełniający warunki zawarte w art. 22 ust. 2 ustawy o zamówieniach publicznych.

3433/kr

http://sbc.wbp.kielce.pl/

SZPITALE, APTEKI

Dyżury ostre szpitali: Oddział Wewnętrzny i Chirurgiczny - Kościuszki.

Apteki dyżurujące: okresowy całodobowy dyżur tygodniowy od 16.IV. do 22.IV. pełni apteka „Na Rogatce" przy ul. Jana Pawła II 13. W niedziele czynne są apteki: „Przy Pogotowiu", ul. św. Leonarda 10 (8-20), „Centrum", ul. Radomska 8 (10-20), „Pigularz", ul. Jagiellońska 23 (9-16), „Alfa", ul. Żeromskiego 20/24 (8-15), „Gemellus", ul. Seminaryjska 27 B (8-13), „Małgosia", ul. Pocieszka 17 (8-23).

Apteki z dyżurami stałymi:

Apteka „Na Rogatce"- ul. Jana Pawła II 13 - czynna codziennie 7.30 - 23 (w niedziele i święta) 041/362 - 02 - 25.

Apteka „Herby" - ul. 1 Maja 194 (os. Herby) - czynna 7 - 22, w niedziele i święta - 9 - 19.

Apteka „Gemellus" - ul. Starodomaszowska 11 (obok szpitala przy ul. Kościuszki).

APTEKA „Parkowa",
PRZY - ŻYTNIEJ (WALIGÓRY)
dyżuruje codziennie 7.30-21.00,
(niedziele i święta),
041/368-30-33. (dg 128f3)

APTEKA „ZDROWIE"
SIENKIEWICZA 58
(róg Paderewskiego)
CZYNNA CODZIENNIE DO 22.00
soboty i niedziele DO 15.00
tel. 34-35-197 (dg 12941)

USŁUGI MEDYCZNE

344-85-15 - „ZDROWIE" - CODZIENNIE. (zd527)

GABINETY UROLOGICZNE - BEZOPERACYJNE LECZENIE PROSTATY - Seminaryjska 27b, 361-30-60. Jagiellońska 23, 346-22-99 - specjaliści urolodzy. (zd520)

POGOTOWIE STOMATOLOGICZNE - Lecznica „Medistar", ul. Warszawska 34 (DOM RZEMIOSŁA), czynne NON STOP - tel. 344-39-45. (zd 536)

USŁUGI Medyczne Wojewódzkiego Specjalistycznego Szpitala Dziecięcego w Kielcach, ul. Langiewicza 2, tel. 361-55-25 - ECHO, HOLTER, RTG, USG, urodynamika, endoskopia, testy alergologiczne, badania laboratoryjno-bakteriologiczne, rehabilitacja. (zn 357)

POGOTOWIE PEDIATRYCZNE 331-14-94. (dg 11757)

TEATRY

Teatr im. S. Żeromskiego - „Opowieści braci Grimm", g. 11.

Teatr Lalki i Aktora „Kubuś" - „Stworzenie słońca", g. 9, 11.

KINA

„Romantica" (dolby digital), tel. 366-37-19 - „W pustyni i w puszczy" - pol., b.o., g. 8.30, 11, 13.30, 16, 18.30; „Przyczajony tygrys, ukryty smok" - Tajwan, l. 15, g. 20.45.

„Moskwa" (dolby stereo), tel. 344-47-34 - „Przedwiośnie" pol. l.15, g. 17.45; „Stary, gdzie moja bryka" - USA, l. 12, g. 20.30; „Przyczajony tygrys, ukryty smok" - Tajwan, l. 15, 14; „Nowe szaty króla" - USA, b/o, g. 12.30, 16.15.

„Studyjne" - „Tytus Andronicus" - USA, l. 15, g. 19; „Nowe szaty króla" - USA., bo, g. 17.30; „Stary, gdzie moja bryka" - USA, l. 12, g. 15.45.

UWAGA! Tanie poniedziałki oraz seanse przed godz. 15 - bilet tylko 10 złotych (nie dotyczy „Przedwiośnia" i „W pustyni i w puszczy").

„Echo" (w WDK) - 361-27-37 - „6-ty dzień" - USA, l. 15, g. 16, 18.

Na zamówienie szkół istnieje możliwość organizowania seansów **„Syzyfowych prac"**.

MUZEA

Muzeum Narodowe - pałac biskupów w Kielcach - plac Zamkowy 1 (tel. 344-23-18) - ekspozycje stałe: korpus główny - „Wnętrza zabytkowe z XVII i XVIII w.", „Dawne uzbrojenie europejskie i wschodnie", „Sanktuarium Marszałka Józefa Piłsudskiego". Skrzydło północne: Galeria malarstwa polskiego i sztuki zdobniczej (od XVII w. do 1939 r.). Wystawa czasowa: „Piotr Michałowski (1800 - 1855) - w dwusetną rocznicę urodzin artysty". Czynne we wtorek w godz. 10 -18, środa - niedziela w godz. 9-16.

Muzeum Lat Szkolnych S. Żeromskiego - ul. Jana Pawła II 25, (tel. 344-57-92) - ekspozycja stała: wystawa materiałów biograficznych i literackich z młodzieńczych lat pisarza. Czynne we wtorki, czwartki, piątki i niedziele w godz. 9 - 16 oraz środy w godz. 11-18.

Muzeum H. Sienkiewicza w Oblęgorku, tel. 303-04-26 - wystrój mieszkania pisarza oraz wystawa biograficzno-literacka. Wystawy czasowe: „Zamki i warownie w akwarelach Zbigniewa Szczepanka" i „Krzyżacy" A. Forda - polski film stulecia. Muzeum czynne codziennie prócz poniedziałków i wtorków w godz. 10-16.

Muzeum Pamięci Narodowej - więzienie kieleckie z lat 1939 - 1956, ul. Zamkowa 3. Czynne we wtorki, środy, soboty i niedziele w godz. 10 - 14. Grupy zorganizowane mogą zwiedzać w innym terminie - tel. (041) 342-19-82.

Muzeum Zabawkarstwa - ul. Kościuszki 11 - czynne codziennie oprócz poniedziałków w godz. 10-17. Wystawy: „Modele redukcyjne", „Dawnych zabawek czar", „Bibułkowe kwiaty", „Wystawa lalek E. Wyczesanej", „X wieków stroju polskiego", „Lalki z Pracowni Artystycznej „Kasia" z Pilzna".

Muzeum Wsi Kieleckiej w Kielcach - Park Etnograficzny w Tokarni - Wnętrza XIX-wiecznych chałup, XIX-wieczna apteka, dwór z Suchedniowa, wystawy: „Opowieści o rzeczach zwyczajnych" - tradycyjne rzemiosło ludowe. Czynne: wtorek - niedziela 10 - 17, poniedziałki - nieczynne.

Muzeum Wsi Kieleckiej - Dworek Laszczyków - ul. Jana Pawła II 6 - Wystawa czasowa „W podróży. Rzeczy niezbędne i przydatne" - czynne codziennie prócz sobót w godz. 10 - 15.

Muzeum Wsi Kieleckiej - zagroda Czernikiewiczów w Bodzentynie, ul. 3 Maja - Wnętrza mieszkalne od 1809 do 1920 roku - czynne cały tydzień oprócz poniedziałków i świąt w godz. 9 - 17.

Muzeum Zbiorów Geologicznych - Oddział Świętokrzyski Państwowego Instytutu Geologicznego, ul. Zgoda 21 - wystawa „600 mln lat historii Gór Świętokrzyskich" - czynne od poniedziałku do piątku w godz. 8 - 15.

Galeria Fotografii, ul. Paderewskiego 12 - „Partytury" Janusza Kobylińskiego - czynna wtorki, piątki w godz. 11-16, w soboty w godz. 11-15.

Galeria BWA „PIWNICE" - ul. Leśna 7 - „Impresje Świętokrzyskie - Dyplom 2001". Galeria czynna od poniedziałku do piątku w godz. 11-17, w niedziele od 11 do 15, w soboty nieczynna.

Galeria BWA „NA PIĘTRZE" - „Impresje Świętokrzyskie - Dyplom 2001". Galeria czynna od poniedziałku do piątku w godz. 9 -15, w soboty i niedziele nieczynna.

Jaskinia „RAJ" - czynna codziennie (oprócz poniedziałków) w godz. 9-17.

Klub Civitas Christiana - Wystawa malarstwa Haliny Gołąbczak. Kielce, ul. Równa 18, czynny w godzinach 10-15.

Ośrodek Tradycji Garncarstwa w Chałupkach (gm. Morawica) - wystawa wyrobów oraz praktyczne warsztaty garncarskie dla grup zorganizowanych (po uprzednim kontakcie telefonicznym) - czynne codziennie w godz. 10 - 16. Informacja: 31-18-702, fax 311-46-90.

Pomnik-Mauzoleum w Michniowie k. Suchedniowa - czynne w godz. 10 - 17.

Muzeum Przyrodniczo-Leśne Świętokrzyskiego Parku Narodowego na Świętym Krzyżu - czynne codziennie z wyjątkiem poniedziałków i dni poświątecznych w godz. 10-15. Ekspozycja prezentuje działy archeologiczny, geologiczny, flory i fauny.

KOMUNIKACJA

KIELCE

Informacja PKS - 366-02-79.

Informacja PKP- 366-93-28, 94 -38,

Informacja MZK- 345-06-95.

Bilety lotnicze - rezerwacja, sprzedaż. „Sigma", Sienkiewicza 56, 366-44-32, 344-30-33. (za 861)

OMNIA - Komunikacja Międzynarodowa, Sienkiewicza 61, 345-77-43, 345-77-46. (za 862)

LOT - informacje, rezerwacja, sprzedaż biletów -368-06-58.

Taxi Osobowe - Piekoszowska - 345-15-11, Jesionowa - 331-79-19; bagażowe - Sandomierska 368-06-68; ciężarowe - Mielczarskiego - 345-41-22.

RADIO - TAXI „ALFA" - TEL. 344-44-44, 96-22 (DOJAZD GRATIS). Bezpłatna Infolinia 0800 - 222 - 222

TAXI - ul. Mielczarskiego - 366-40-40 (dojazd gratis).

RADIO - TAXI „METRO" - tel. 342-22-22, 345-55-55 (dojazd gratis).

RADIO - TAXI „OMEGA-ORIENT", korporacja „Łysogóry", 36-00000, 36-11111, 96-26, numer bezpłatny 0800 36-00-36.

TAXI „WICHROWY" - tel. 33-10-919 (dojazd gratis).

TAXI „ŚWIĘTOKRZYSKIE", ul. Manifestu Lipcowego, tel. 331-55-55 (dojazd gratis).

TAXI „NA STOKU" - tel. 368-10-04 (dojazd gratis).

TELE TAXI „WALIGÓRY" - tel. 368-74-00 (dojazd gratis).

TAXI „HERBY" - tel. 345-74-74 (dojazd gratis).

RADIO TAXI „EXPRESS" - tel. 366-11-11, 3-600-600. Dojazd gratis, z nami najtaniej.

RADIO TAXI „EUROPA" - (dojazd gratis, karta stałego klienta), tel. 3-611-611.

TAXI „BARWINEK" - tel. 368-76-55 (dojazd gratis).

RADIO TAXI „DORION" - tel. 36-999-99, 34-555-44, 96-23.

USŁUGI POGRZEBOWE

POGOTOWIE POGRZEBOWE „USTRONIE" - usługi całodobowe, wystawianie kart zgonu przez lekarzy uprawnionych. Tel. 361-29-18, 361-39-12. (zz 609)

PRZEDSIĘBIORSTWO USŁUG KOMUNALNYCH - usługi pogrzebowe całodobowe, tel. 366-31-77, 344-67-88. (zł 235)

TELEFONY ALARMOWE

Pogotowie Ratunkowe - 999.

Pogotowie Policyjne - 997.

Straż Pożarna - 998.

Straż Miejska - 986, 368-75-15 (przez całą dobę) i 368-75-33 w godz. 7 -15. Posterunek czynny w godz. 7 - 22, 367-60-13.

Pomoc drogowa - 366-00-65, 981 - czynna non stop.

Pomoc drogowa - 361-79-76, 30-11-609.

Pogotowie Energetyczne Kielce - miasto i teren - 991.

Pogotowie Gazowe - 312-020 i 992.

Pogotowie wod. - kan. - 994.

Pogotowie c.o. i elektryczne, PGM - czynne w godz. 15 - 23 codziennie i w godz. 7 - 23 w dni wolne od pracy - tel. 361-18-33.

TAI - Ogólnopolska Informacja Gospodarcza - 94-77.

OIKT - Ogólnopolska Informacja Gospodarcza - żółta linia - 94-34.

Numery miejscowe - 913.

Numery zamiejscowe - 911.

Pocztowa informacja telefoniczna - 932.

JEDZENIE NA TELEFON

Pizzeria „Studio" - czynna 10 - 22, tel. 368-86-01. Dostawa na terenie miasta przy zamówieniu powyżej 16 złotych - gratis, ceny pizzy - od 6 do 19 zł.

Kuchnia Chińska - Kielce, ul. Jana Pawła II 12. Dowóz gratis przy zamówieniu powyżej trzech dań. Tel. 0605 - 068 - 924.

INNE

Bank Informacji Gospodarczej
041/366-03-03, 366-19-19
www.infomax.com.pl/
WYSZUKIWARKA
(kd 3198)

TELEFONY ZAUFANIA

Świętokrzyski Klub „Amazonka" - 366-34-54, od poniedziałku do czwartku w godz. 10 - 14, psycholog, pedagog - telefon zaufania 366-17-41 w poniedziałki i czwartki w godz. 15 - 17.

Telefony zaufania - dla ludzi z problemem alkoholowym - od poniedziałku do piątku w godz. 18 - 20, tel. 345-73-46, w sprawach rodzinnych - 368-18-67, czynny od poniedziałku do piątku w godz. 8 - 17, pomoc psychologiczna dla rodzin wychowujących małe dzieci 346-53-11, poniedziałek, g. 15-18.

Świętokrzyskie Centrum Profilaktyki i Edukacji - 041/331-53-13 - pomoc psychologiczna i pedegogiczna, terapia rodzin i małżeństw, psychoterapia indywidualna i grupowa, pomoc dotycząca uzależnień, interwencja kryzysowa - od poniedziałku do piątku w godz. 8-20.

Polskie Towarzystwo Zapobiegania Narkomanii - Punkt Konsultacyjny w Kielcach, ul. Karczówkowska 5A- 346-16-27; poniedziałek, wtorek- godz. 9-20, środa, czwartek, piątek- godz. 16-20.

RADIO

Częstotliwości stacji słyszalnych w regionie:

TAK-106,5; 98,0; 89,7, **FAMA**-100,8, **PLUS**-107,9; 71,95, **MARYJA**-100,9; 107,2; 7,34, **RMF**-88,2, **BIS**-92,3, **III**-96,2, **KIELCE**-101,4, **ZET**-105,3, **WAWA**-95,5, **ESKA**-103,3, **OPATÓW**-93,7, **MTM FM**-102,1, **RdC**-89,1, **LELIWA** - 104,7, **REKORD**-106,2.

TKK

10.00 Muzyczny relaks 10.15 Kreskówkowy świat - bajki 11.00 Daleka droga przed nami - film wojenny 12.30 Reportaż 13.00 Kreskówkowy świat - bajki 13.30 Trudne rozmowy - magazyn 14.00 Świat dalekich podróży - film dok. 14.33 Zemsta - film fab. wenez. 15.30 Telezakupy 17.00 Muzyczny relaks 17.15 Wiadomości TKK, Prognoza pogody i Komunikaty 17 Ludzie i sprawy - program blicystyczny 18.05 Czwartk spotkania 18.35 Bądź zdró poradnik o zdrowej żywno 20.00 Wiadomości TKK i P gnoza pogody 20.27 Bellam serial krym. 21.17 Póki kro jest w Bałtyku - film dok. 21 Reportaż 22.05 Wiadomo TKK, Prognoza pogody i K munikaty - powt. 22.20 Lud i sprawy - prog. publ. - po 22.35 Program na jutro

Kinowe nowości

Stary, gdzie moja bryka

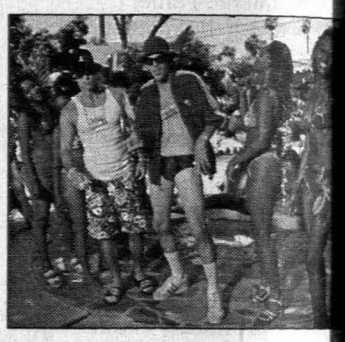

Jesse i Chester budzą się rano po wspólnej imprezie. Zupełnie nie pamiętają, co działo się dzień wcześniej: nie wiedzą co robili, ile wypili, a przede wszystkim, gdzie zostawili samochód. Ich dziewczyny są na nich wściekłe, ponieważ chłopcy zapomnieli o wspólnej rocznicy. Jesse i Chester postanawiają przebłagać dziewczyny prezentami, tyle, że zostały one w samochodzie.

TEATR IM. STEFANA ŻEROMSKIEGO W KIELCACH
zaprasza na spektakl
Marek Hłasko
„DRUGIE ZABICIE PSA"
reżyseria Piotr Szczerski
20, 21, 22 kwietnia godz. 19.
J. Chapman i D. Freeman
„PRYWATNA KLINIKA"
reżyseria J. Bończak
23 kwietnia, godz. 19.

Krzyżówka rozrywka

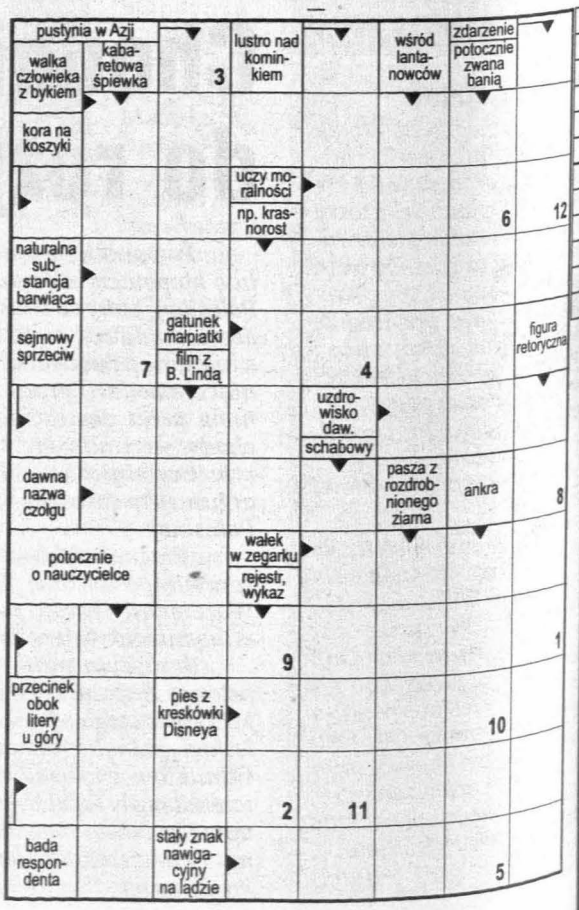

RADIO-TAXI
ISKRA - EUROAUTO
96-62 ☎ 96-63
366-40-40
KARTA STAŁEGO KLIENTA
wyjazd za miasto - cena do uzgodnienia
DOJAZD GRATIS

EUROPA RADIO-TAXI
96-25
3-611-611
0-800-400-400
bezpłatne zamawianie taksówek

http://sbc.wbp.kielce.pl/

TVP 1

0 Kawa czy herbata? 06.55 da 07.00 Kawa czy herbata? 5 Krakowskie Przedmieście program publicystyczny 0 Wiadomości 08.40 Pro- za pogody 08.45 Mój przyja- Torbek - serial animowany, 09.15 Bajeczki Jedyneczki 0 Wesoła matematyka 09.45 eczka o nutkach 10.00 Bar- Jones (13) - serial krymi- y, USA 10.55 Mamy dziec- magazyn 11.10 Miliard zumie - telet. 11.35 Wskrze- y las 12.00 Wiadomości 0 Agrobiznes 12.20 Hory- - magazyn rolniczy 12.45 n (461) - telenowela, Polska 0 Na samym sobie - film do- entalny, Wlk. Bryt. 14.00 ycyna 2001 14.20 The lost et (28) - kurs języka angiel- go 14.35 360 stopni dookoła Choroba Creutzfeldta-Ja- - mag. medyczny

0 Wiadomości
0 Raport z demokracji
0 Auto-mix – magazyn mot.
5 Babiniec - program katol.
5 Rower Błażeja - magazyn dla młodzieży
0 Moda na sukces (1355) - telenowela, USA
Brooke dowiaduje się, że Ridge chciał ją oszukać. Connor informuje o należnych jej prawach do "Belief". Wkrótce odkrywa, że Ridge zostawił u Brooke podpisany egzemplarz umowy.
0 Teleexpress
0 Gość Jedynki
0 Plebania (59) - serial obyczajowy, Polska
0 Dwadzieścia jeden - telet.
5 Więzy krwi (11) - serial obyczajowy, Polska
0 Wieczorynka: Porwanie Baltazara Gąbki
5 Jutro weekend
0 Wiadomości, sport i prognoza pogody
0 Sekcja specjalna (11) - serial kryminalny, USA
John Olansky i Scott Stoddard robią wszystko, by doprowadzić do aresztowania Andrieja Luzhina, jednego z szefów rosyjskiej mafii. Jest on winien śmierci ich kolegi, ale w dalszym ciągu brakuje wystaczająco mocnych dowodów. Olansky nakazuje swoim ludziom dyskretne śledzenie Andrieja.
0 Sprawa dla reportera
5 Tygodnik polityczny Jedynki
5 Monitor Wiadomości
0 Sportowy flesz
5 Czas na... kontrowersyjny dokument: Nastoletni zabójcy. Druga szansa? - film dokumentalny, USA
0 Dingo - film obyczajowy, Francja/Australia, reż. Rolf de Heer, wyk. Colin Friels, Miles Davis
5 Romantyczne podróże do Polski (3): Zamki polskie - program eduk.
5 Zakończenie programu

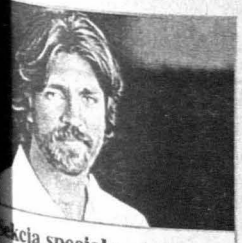

Sekcja specjalna (11)
kryminalny
20.10

O tym, jak bardzo Mary ne kochała swojego syna Dominika, można przeczy- ać w jej pamiętniku. W wieku 16 lat Dominik za- mordował matkę, zadając jej 29 ciosów nożem. Nie trafił do więzienia, lecz zo- stał objęty specjalnym, pro- gramem terapeutycznym.

TVP 2

07.30 Dziennik krajowy 07.50 Studio urody - magazyn **08.00 Program lokalny 08.30 Złotopolscy (314): Sutanna** - telen., Polska **09.00 Morten Korch - Nad Spokojną Wodą (19,20): Miłość i szacunek, Jak kwiat na wietrze...** – serial obyczajowy, Dania **09.55 Cena ryzyka 2 (5): Panika na trybunach** - serial dokumentalny, USA **10.25 Pan Anatol szuka miliona** - komedia, Polska **11.40 Od ucha do ucha: Kabaret Afera Miliarderzy** - program rozrywkowy **11.45 Familiada** - teleturniej **12.15 Kabaret z kamerą w tle** - program rozrywkowy **13.05 Ich pięcioro (9)** - serial, USA **13.50 Zwierzakom na ratunek (8): Kocia mama** - serial przygodowy, USA **14.15 Ale para Felek i Klara** - program dla młodzieży **14.35 Krzyżówka trzynastolatków - czyli Światowid** – teleturniej

15.05 Miami Sands (50) - serial USA
16.00 Panorama
16.10 Sukces (31,32) - serial obyczajowy, Polska
Kramer, eskortowany przez policję, wraca do kraju. Od początku każdy jego krok jest pilnie śledzony. Osadzonego w więzieniu Kramera odwiedza Rutkowski, który obiecuje załatwić mu lepsze warunki bytowe. Madejowa nie może przeboleć, że Beata nie przystała na jej propozycję studiowania w Stanach...
17.10 Proton: Dom w krajobrazie - magazyn
17.30 Program lokalny
18.20 Prognoza pogody
18.30 Panorama
18.50 Dwójkomania
19.00 Jeden z dziesięciu - telet.
19.30 Modelki (11): Przygody - telenowela dokumentalna
20.00 Polska w XXI wieku
21.00 Studio sport: Półfinał Pucharu UEFA [w przerwie meczu ok. **21.50 Panorama i Sport telegram**]
23.00 Panorama
23.15 Prognoza pogody
23.25 997 - mag. kryminalny
00.05 Wybrańcy (2) - serial sensacyjny, Australia, reż. Mike Smith, wyk. Cliff Curtis, Jeremy Sims, Radha Mitchell, Sean Duffy
Niewielkie, prowincjonalne miasteczko Hopetoun staje się areną tajemniczych i budzących grozę wydarzeń. Członkowie sekty Wybrańców stopniowo odkrywają karty, rezygnując z pozorów łagodności. Ich charyzmatyczny przywódca, Peter McAlister, pozyskuje dla sekty nowych wyznawców...
01.00 Błąd w konstrukcji - film dokumentalny, Wlk. Bryt.
01.50 Zakończenie programu

Modelki (11)
telenowela
19.30

Opowieść o polskich dziewczynach próbujących zaistnieć na bardzo trudnym rynku. Magda Kielar jest studentką ekonomii, modelką i aktorką - gra jedną z głównych ról w serialu "Zostań Miss". Obserwować będziemy ją podczas sesji zdjęciowej.

POLSAT

06.00 Piosenka na życzenie 07.00 Pokemon (95) - serial **07.25 Polityczne graffiti** - program publ.**07.40 Słoneczny patrol (144)** - serial, USA **08.35 Strażnik Teksasu (63)** - serial, USA **09.30 Zbuntowany Anioł (245)** - telen., Argentyna **10.20 Fiorella (178)** - serial, Peru **11.15 Słodka trucizna (73)** - serial obycz., Brazylia
Marsji udaje się zażegnać awanturę przy bramie. Jednak dziewczyna nie chce więcej słyszeć o Elizseu. Właściciel galerii obrazów, Marcello, odwiedza młodego malarza. Zachwyca się jego obrazami i namawia do podpisania kontraktu. Inez odkrywa, że jest w ciąży, ale nie ma odwagi powiedzieć o tym Waldomirowi. Ciocia Selma bierze z banku diamenty. **12.05 Zakręcony (3)** - serial, USA **12.35 Dyżurny satyryk kraju** - progr. Tadeusza Drozdy **13.05 Disco Relax 14.05 Idź na całość** - show z nagrodami

15.00 Casper (18) - serial animowany, USA
15.30 Informacje
15.55 Xena, wojownicza księżniczka (104) - serial przygodowy, USA
16.45 Strażnik Teksasu (64) - serial sensacyjny, USA
17.45 Fiorella (179) - serial obyczajowy, Peru
Alicja wyznaje Andresowi, gdzie znajduje się kryjówka Barbary. Andres zawiadamia policję. Diego chce wymienić dziecko za paszport, ale Barbara się nie zgadza. Zabiera dziecko i zamierza uciec. Wówczas pojawia się Andres, który odbiera jej dziecko. Do Barbary strzela inspektor Marquez...
18.40 Informacje
18.45 Kurier TV
19.10 Zbuntowany Anioł (246) - telenowela, Argentyna
20.00 Dwa światy - reality show
20.30 Adam i Ewa (87) - serial obyczajowy, Polska
Magda, po odsłuchaniu nagranej rozmowy matki z Jackiem, jest zdruzgotana. Nie wie, komu może zaufać. W końcu postanawia odszukać dyrektora Chrupka. Przypadkowo spotyka Czarka. Ten utwierdza ją w przekonaniu, że Jacek okazał się wielkim łajdakiem.
21.00 Misja w czasie 2 (7) - serial SF, USA
21.30 Losowanie LOTTO i Szczęśliwego Numerka
21.55 Nikita (71) - serial sensacyjny, USA
22.45 Informacje i biznes informacje
23.05 Prognoza pogody
23.10 Polityczne graffiti
23.25 Przyjaciele (113) - serial komediowy, USA
23.55 Pierwsza miłość - dramat obyczajowy, USA 1977
01.45 Muzyka na BIS
05.00 Pożegnanie

Pierwsza miłość
obyczajowy
23.55

Student Elgin, zakochany w Caroline, nie zwraca uwagi, że dziewczyna jest zaangażowana w związek z dorosłym mężczyzną. Jak się okazuje, mężczyzną tym jest rektor uniwersytetu, na którym oboje studiują. To jego pierwsza, prawdziwa miłość...

tvn

05.45 Kropka nad i 06.00 Kamila (24) - serial **06.45 Telesklep 07.00 Przeklęta miłość (65) 07.50 Trzy małe duszki (4) 08.15 Oliver Twist (12)** - serial **08.40 Księżniczka Sissi (50) 09.05 W 80 dni dookoła świata (8)** - serial animowany **09.30 Telesklep 10.30 Big Brother** - reality show **11.15 Rozmowy w toku 12.00 Beverly Hills 90210 (65) 13.00 Trzy małe duszki (4/50) 13.30 Oliver Twist (12)** - serial **13.55 Księżniczka Sissi (50) 14.20 W 80 dni dookoła świata (8)** - serial animowany **14.45 Krok za krokiem (12)** - serial kom., USA *Dana zgadza się pozować nago do obrazu podziwianej przez siebie malarki. Tymczasem Frank postanawia złapać w pułapkę grasującego na strychu szczura. Niestety, zamiast szczura w potrzask wpada sam Frank. J.T. zerwawszy z córką gangstera, obawia się o swoje życie...*

15.15 Milionerzy - teleturniej
16.00 TVN Fakty i prognoza pogody
16.20 W niewoli uczuć (87) - serial obycz., Meksyk
Cristina jest pełną ciepła dziewczyną, córką Don Severiano Alvareza. Don Severiano to surowy farmer o niezłomnym charakterze i silnej osobowości. Na jego hacjendzie pracuje młody i przystojny nadzorca, Diego Hernández, który zakochuje się w córce swojego pracodawcy. Dziewczyna odwzajemnia gorące uczucie, jakim darzy ją Diego...
17.15 Telegra - psychozabawa
17.45 Big Brother: W cztery oczy
18.15 Rozmowy w toku
19.00 TVN Fakty
19.25 Kropka nad i
19.45 Sport
19.55 Pogoda
20.00 Big Brother - reality show
20.45 Prawdziwe historie: Trudne decyzje - film obyczajowy, USA, reż. David Lowell Rich, wyk. George C. Scott, Jacqueline Bisset
22.35 Centrum nadziei - telen.
23.05 TVN Fakty
23.15 Urzekła mnie Twoja historia - talk show
23.45 Big Brother: Extra
00.30 Przyjaciele Petera - film obyczajowy, Wlk. Bryt., reż. Kenneth Branagh,
W latach osiemdziesiątych Peter i jego przyjaciele występowali w stworzonym przez nich studenckim zespole. Kiedy skończyli naukę, zespół rozpadł się i każde z nich poszło własną drogą. Jest rok 1992, zbliża się Sylwester, Peter, który niedawno odziedziczył po ojcu ogromny dom, postanawia zaprosić na powitanie Nowego Roku dawnych przyjaciół...
02.15 Nic straconego - powt.

Trudne decyzje
obyczajowy
20.45

Terry musi podjąć decyzję, czy urodzić dziecko chłopaka, z którym się rozstała. Decyduje się na aborcję, mimo sprzeciwu ojca, który wyznaje surowe zasady moralne. Kiedy okaże się, że i jego żona spodziewa się dziecka, jego poglądy ulegną zmianie.

RTL 7

06.00 Teledyski 07.00 Odjazdowe kreskówki: Dragon Ball - filmy anim. **09.30 Śmiej się razem z nami 10.00 Izabella (86)** - telenowela **10.50 Perła (2)** - telenowela *W prestiżowej szkole z internatem Perła zaprzyjaźnia się z Juliettą Santiago, dziedziczką firmy Juvenile - jednego z największych koncernów kosmetycznych. Julietta zakochuje się w Robercie Valderramie, do rodziny którego należy inna firma z tej branży, najpoważniejsza konkurencja dla Juvenile. Dziewczyna zachodzi w ciążę, ale Roberto nie jest jej wierny. Po urodzeniu synka, załamana Julietta ginie w wypadku samochodowym. Aby bronić syna swojej najlepszej przyjaciółki i zemścić się na Robercie, Perła postanawia wcielić się w postać Julietty.* **11.40 W akcji** - magazyn **12.25 Teleshopping 13.25 Medicopter 117 2 (32) 14.20 Izabella (87)** - telenowela

15.10 Odjazdowe kreskówki: Dragon Ball - filmy animowane.
17.35 Medicopter 117 2 (33) - serial sensacyjny, Niemcy, reż. Thomas Nikel, Peter Welz
18.30 W akcji - magazyn sens.
19.00 Wzywam dr. Brucknera (14) - serial med., Niemcy, reż. Michael Bielawa
Dr Bruckner pracuje w prestiżowym berlińskim szpitalu. Razem ze swoimi współpracownikami zajmuje się skomplikowanymi przypadkami, z którymi nie mogli poradzić sobie lekarze z innych ośrodków. Choć czasami jego decyzje budzą wątpliwości konserwatywnych lekarzy, to nikt nie odmawia mu talentu oraz niezwykłej troski, z jaką traktuje swoich pacjentów...
20.00 Columbo (11) - serial kryminalny, USA, wyk. Peter Falk, Robert Culp
Jeden z członków stowarzyszenia restauratorów nie chce już więcej płacić haraczu znanemu krytykowi kulinarnemu, który żąda udziału w zyskach z restauracji. Zaproszony na prywatną kolację z przyjemnością raczy się doskonałym winem, nie wiedząc nic o truciźnie.
21.30 Jack Valentine - thriller, USA, reż. Duane Clark, wyk. Mario Van Peebles, Rae Dawn Chong, Zerha Leverman, Randy Quaid
23.15 Wzywam dr. Brucknera (14) - serial medyczny, Niemcy
00.05 Columbo (11) - serial kryminalny, USA
01.15 Jack Valentine - thriller, USA
02.45 Teleshopping

Jack Valentine
thriller
21.30

Jack Valentine, policjant, musi odnaleźć morderców koronnego świadka. Jedynym świadkiem zabójstwa jest narzeczona ofiary. Jack uważa, że dziewczyna wie więcej niż zeznała i chce z niej wydusić prawdę. Prowadzi go to do romansu z Almą.

tv 4

06.00 Strefa P 07.00 Super VIP 07.30 Muzyczne listy - magazyn **08.30 Garfield (97)** - serial **09.00 Saber Rider (13)** - serial **09.30 Pacific Blue (28)** - serial **10.20 Jak Pan może, Panie doktorze? (9)** - serial komediowy, USA *Reggie dostaje od klienta bilety na piątkowy mecz Rangersów z Flyersami. John i Jake robią wszystko, aby jednego z nich zabrała ze sobą. Tymczasem Lindzie udaje się namówić Johna, by pozwolił jej wstępnie badać pacjentów...* **0.45 Świat według Kiepskich (66)** - serial **11.15 Dwa światy** - reality show **11.30 Ja się zastrzelę! (3)** - serial komediowy, USA **12.00 Jak dwie krople czekolady (21)** - serial kom., USA **12.30 Matlock (6)** - serial, USA **13.25 Super VIP** - magazyn **13.55 Strefa P** - mag. muzyczny **14.45 Muzyczne listy** - magazyn

15.45 Super Mario Brothers (43) - serial dla dzieci
16.15 Spiderman (13) - serial
16.45 Jak dwie krople czekolady (22) - serial kom.
17.15 Dwa światy - reality show
17.45 Dziennik
18.00 Serial
18.30 Był sobie złodziej (13) - serial sensacyjny, Kanada reż. Peter D. Marshall
19.30 Różowe lata siedemdziesiąte 2 (23) - serial komediowy, USA
Eric Forman, typowy uczeń szkoły średniej, mieszka wraz ze swą rodziną w Wisconsin. Ukazane w serialu radości, smutki i problemy, z jakimi boryka się główny bohater i jego przyjaciele, są podobne do tych, jakie mają wszystkie nastolatki - niezależnie od czasów, w jakich przyszło im dorastać...
20.00 Terminator 2: dzień rozrachunku - film SF, USA, reż. James Cameron, wyk. Arnold Schwarzenegger, Linda Hamilton, Edward Furlong
Sarah Connor, której dziesięcioletni syn John ma w przyszłości stanąć na czele powstania ludzi przeciwko robotom, przebywa w szpitalu psychiatrycznym. Pewnego dnia na Ziemię przybywa z przyszłości terminator T-1000 z zadaniem unicestwienia przyszłego przywódcy wojny ludzi z maszynami w roku 2029.
22.30 Świat według Kiepskich (67) - serial, Polska
23.00 Dziennik i Informacje sportowe
23.15 Dwa światy - reality show
00.00 Zamówienie specjalne - thriller, USA, reż. Michael Ritchie
01.45 Spotkajmy się -
02.15 Muzyczne listy - mag.
03.15 Muzyczny VIP - mag.
04.05 Zakończenie programu

Zamówienie specjalne
thriller
0.00

Mafijny egzekutor musi odzyskać pieniądze od zalegającego ze spłatą hodowcy bydła z Kansas City. W czasie realizacji zadania odkrywa, że prowadzona przez dłużnika rzeźnia jest jedynie przykrywką dla handlu narkotykami i zorganizowanej prostytucji.

http://sbc.wbp.kielce.pl/

Słowo Ludu

ZNIŻKI NA DROBNE

W RUBRYKACH:
KUPNO
SPRZEDAŻ
LOKALE
NIERUCHOMOŚCI
PRACA
ZGUBY

JEŚLI...
...ogłoszenie drobne,
które zamieściłeś w „Słowie Ludu"
nie odniosło skutku...
...przyjdziesz z rachunkiem do Biura Reklamy „Słowa Ludu"
w ciągu 5 dni od ukazania się ogłoszenia

TO...
...otrzymasz **30, 60 lub 90 % zniżki**
na dodatkową emisję
ogłoszenia o tej samej treści
w dowolnie wybranym przez siebie dniu.

UWAGA! Tylko dla osób fizycznych, umieszczających w „Słowie Ludu" ogłoszenia prywatne.

BO/zniżka

➤ 90 % w sobotę
➤ 60 % w poniedziałek, wtorek, środę, czwartek
➤ 30 % w piątek

Biuro Reklamy

Słowo Ludu
TWOJA GAZETA CODZIENNA

ZAPRASZA

KIELCE
ul. Wesoła 47/49
tel. (041) 344-48-58
tel. (041) 36-36-235
fax (041) 344-72-51
ul. Targowa 18
tel./fax (041) 343-02-79

ODDZIAŁ

RADOM
ul. Żeromskiego 51
tel. (048) 363-97-88
fax (048) 362-81-60

PUNKTY PRZYJMOWANIA OGŁOSZEŃ

STARACHOWICE
ul. Radomska 29 III p.
tel. (041) 275-33-33

OSTROWIEC
Al. Jana Pawła II 63 B
tel. (041) 263-16-26
0601 520-789

BUSKO
Sklep "Mała Moda"
pl. Zwycięstwa 1
tel. (041) 378-28-20

JĘDRZEJÓW
Oficyna Wydawnicza
pl. Kościuszki 7/8
tel. (041) 386-10-42

KAZIMIERZA WIELKA
Przedsiębiorstwo
Wielobranżowe T. Pęski
ul. Przemysłowa 8
tel. (041) 352-20-47

KOŃSKIE
Firma Handlowa IMPULS
ul. Piłsudskiego 48
tel. (041) 372-48-95,
0601-695-499

PIŃCZÓW
Sklep KLEKS
ul. 7 Źródeł 8
tel. (041) 357-44-10

STARACHOWICE
Radio MTM
ul. Partyzantów 1 A
tel. (041) 275-11-11

STASZÓW
ul. Armii Krajowej 10,
p. 211,
tel. (015) 864-32-58
czynne od 9.30 do 16

SKARŻYSKO-KAM.
BTKiZ TERRA
ul. Sokola 18
tel. (041) 251-16-09, 251-16-08
tel./fax (041) 251-16-07

WŁOSZCZOWA
Biblioteka Publiczna
ul. Kościuszki 11
tel. (041) 394-23-13, 394-34-33

AUTO-MOTO

041/343-17-57. AUTOALARMY, centralzamki. GPS. RATY. zt573

041/344-85-25. MOTOART: silnikowo-podwoziowe, (zachodnioeuropejskie), wymiana amortyzatorów - gratis. zd522

041/345-16-29. HURTOWNIA - części - samochody zachodnie. BEZPŁATNA WYMIANA amortyzatorów. Tłumiki. Blacharka. Oświetlenie. MOTOMARKET, Jagiellońska 23. zt543

041/361-90-60 AUTOALARMY 250 zł. Immobilisery 200, Centralzamki 250. dg12937

041/362-00-29
AUTO NA GAZ
Kielce, Pakosz 53.
RATY. zt548

AUTO - SZYBY. Kielce, 361-57-17. za855

AUTO RADIO HI-FI WiBtronic, 366-28-49 Kielce. za847

AUTOSZYBY. „Autofenix" Kielce, Wrzosowa 25, 361-61-71. Radom, Warszawska 115, tel./fax 333-27-00, Szewce 39 k. Kielc, 346-52-05. za854

CZĘŚCI do samochodów
japońskich, koreańskich, BMW
Sklep - hurtownia.
Kielce, Pakosz 53, 361-18-56. za842

OGŁOSZENIE O PRZETARGU NIEOGRANICZONYM
Zakład Obsługi Świętokrzyskiego Urzędu Wojewódzkiego w Kielcach, 25-516 Kielce, al. IX Wieków Kielc 3, tel. (0-41) 342-13-37, fax (0-41) 343-06-96

ogłasza przetarg nieograniczony na ochronę mienia i obiektu, zlokalizowanego w Kielcach przy ul. Skrajnej 61.

Termin realizacji: miesiąc maj 2001.
Specyfikację istotnych warunków zamówienia można odbierać w siedzibie Zamawiającego, sekretariat, pok. 337.

Uprawniony do kontaktów z oferentami - Dariusz Necel, tel. (0-41) 342-13-30, pok. 328 w godz. 8.00 - 15.00.

Oferty należy składać w siedzibie Zamawiającego, sekretariat, pok. 337.
Termin składania ofert upływa dnia 26 kwietnia 2001 roku o godz. 12.00.
Otwarcie ofert nastąpi dnia 26 kwietnia 2001 roku o godz. 13.00 w siedzibie Zamawiającego.
W przetargu mogą wziąć udział oferenci nie wykluczeni na podstawie art. 19 i art. 22 ust. 7, spełniający warunki zawarte w art. 22 ust. 2 ustawy o zamówieniach publicznych oraz warunki dodatkowe: spełniają wymogi określone w specyfikacji istotnych warunków zamówienia. 1925/rg

FORD - części zamienne. Kielce, Górników Staszicowskich 15, 34-502-52. za848

INTER CARS S.A. Dystrybucja części do samochodów zachodnich. Kielce, Słowackiego 6, 041/361-61-06, 344-23-73. zd515

OPONY, akumulatory do wszystkich pojazdów. Sprzedaż, serwis w tym TIR. MOTO-AGROMAX, Kostomłoty 260b, 303-13-49. zd514

OPONY, felgi, naprawa i renowacja felg. Warszawska 170, 041/332-22-12. zz608

WYPOŻYCZALNIA samochodów. 041/362-06-20. zt586

BUDOWNICTWO

0% REKLAMACJI
ANTYWŁAMANIOWE
DRZWI
● GERDA ●
Salon firmowy
FIRMUS.
Kielce, Paska 6.
362-91-00. zt517

041/366-19-17. Autobramy. zn356

BLACHY: trapezowe, dachówkowe. ONDULINE: rynny, obróbki. BRAMY, automatyka. BRAMSTAL, 041/331-49-62. zt537

BRAMY, automatyka, szlabany. Promocyjne ceny. 041/366-46-52, 300-33-28. zt529

BRAMY.NET.PL - automatyka, szlabany. 041/346-19-73, 0502-580-543. zt535

GLAZURA, TERAKOTA. PŁYTOMEX, Jagiellońska 41a. 041/34-514-66. zt539

OGRODZENIA, BRAMY. 041/368-32-15. zt527

OKNA PCV: ALUPLAST, PANORAMA, FAKRO. Drzwi zewnętrzne, wewnętrzne. Parapety, rolety. Montaż, raty. „DROKPLAST", Kielce, Nowa 5, 041/361-71-90, 361-88-52. zd519

OKNA, DRZWI antywłamaniowe. ELMIX, Grunwaldzka 28. 041/345-18-60. zt579

PIASEK z dostawą do Kielc - 18 zł/tona. 041/361-27-01, 345-53-69. bs8

PROMOCJA WIOSENNA!!!
BRAMY na 100 lat - HORMANN,
garażowe, przemysłowe, wjazdowe,
Drzwi przeciwpożarowe, uniwersalne.
Kielce, Dymińska 18.
041/361-04-63,
362-08-75. zd518

TANIO. Glazura, terakota, gresy. Kielce, Kryształowa 4E, Podkarczówka. 041/346-24-17. zw2

TERMOKURTYNY.
SYSTEMY
WENTYLACYJNO - GRZEWCZE.
OGRZEWANIE:
- hal
- warsztatów.
041/366-46-52. zt531

WYKŁADZINY PCV. Hurtownia fabryczna „LENTEX", hurt - detal - raty. Kielce, Chęcińska 14, 041/362-12-97. zd528

WYPRZEDAŻ glazury, terakoty - tanio! Kielce, Jana Pawła II 12, 041/368-73-08. dg13513

KUPNO

HYDROFOR 500-700 l. 0601-92-44-23. dg13539

KUPIĘ stary, duży dywan, min. 100-letni (może być uszkodzony). Zapłacę do 3.000 zł. Tel. 0503/760-379. kd3407

LOKALE

041/343-92-50 - DOMENA - Nieruchomości. www.domena.kielce.pl dg13097

041/344-68-08 - „MEDIUM" - Nieruchomości. zd510

041/344-98-98 PARTNER Nieruchomości. dg12722

„AD-DRĄGOWSKI" Nieruchomości, 041/368-24-34. zn351

AGENCJA INTERLOCUM. Kielce, 041/344-53-62. zt523

DO WYNAJĘCIA 2-pokojowe, wysoki standard, Kielce, Chrobrego. 0502-428-638. dg13527

DO wynajęcia 57 m kw Jagiellońska. 041/34-45-983, 0606-125-507. dg13565

DO wynajęcia M-2, M-3, dom KSM - „Kontrakt", 368-33-22, 366-33-45. zz628

DO wynajęcia nowy lokal 125 m kw. (parter, centrum, ochrona, wykończony). 0606-930-932. dg13541

DO wynajęcia pokoje mieszkalne w domku. 041/34-22-671. dg13557

FAKTOR 344-30-03. M-4 Zagórska, Tarnowska, Słoneczne, Kochanowskiego. zl246

M-2 Karczówkowska, Barwinek sprzeda Biuro Mieszkaniowe. 041/361-65-12. dg13506

MEDYCYNA

TRANSPLANTACJA włosów,
bezpłatne konsultacje w Kielcach
20. 04. 2001 r.
Infolinia 0801/321-370. kd3

GINEKOLOG - leczenie, zabiegi. Łódź 0
335-083. kd3

GINEKOLOG doświadczeni specjal
0603/18-98-73. ms

VIAGRA - 048/366-91-02, 0604/52-93-
mg

NAUKA

COMPUTEX - Kursy komputero
041/344-32-02. z

MARKSOFT - kursy komputero
041/343-12-52. z

NIERUCHOMOŚCI

DO wynajęcia mieszkanie 40 m
041-368-17-10. dg13

SPRZEDAM dom na wsi cena 25000.
takt 0603-340-245. p

SPRZEDAM działki budowla
041/303-44-74, 609-497-215. dg13

SPRZEDAM mieszkanie 29 m kw. (
nów). Cena ok. 60000 zł. 0604-32-19-6
dg13

PRACA

A. Chałupnictwo od zaraz. 024/355-72
kd

AGENT CELNY. Kurs. Licencja. Pr
Zapisy: Kielce, Dom Rzemiosła, Wars
ska 34, wtorki, środy. „ADVIS
(0-22)628-70-56, (0-22)629-37-83. kd

ATRAKCYJNE chałupnictwo zatrudn
024/355-24-06. kd

CHAŁUPNICTWO. 0503/544-829. kd

PRACOWAŁEŚ w Niemczech, Hol
Austrii odbierz podatek. 041/343-05-22.
kd

ZATRUDNIĘ rencistkę lub emerytkę
pomoc domową. 041/368-20-43 po 18.0
dg1

ZLECIMY składanie długopisów - d
wa, odbiór. 060236-15-43 kd

Zarząd Spółdzielni Mieszkaniowej „Budowlani" w Radomiu, ul. Planty 15
zawiadamia

CZŁONKÓW OCZEKUJĄCYCH NA MIESZKANIE, że w dniu 27 kwietnia 2001 r., o godz. 18, w spółdzielczym Klubie „IGREK" w Radomiu, ul. Chałubińskiego 12/14 odbędzie się
ZEBRANIE GRUPY CZŁONKOWSKIEJ CZŁONKÓW OCZEKUJĄCYCH
na mieszkania w SM „Budowlani" w Radomiu.

Tematem zebrania będzie, m.in.:
- ✔ Sprawozdanie Zarządu Spółdzielni z działalności w 2000 r. wraz ze sprawozdaniem finansowym
- ✔ Sprawozdanie z działalności Rady Nadzorczej.
- ✔ Informacja Zarządu o planach Spółdzielni w zakresie budownictwa mieszkaniowego i zasad ich realizacji.
- ✔ Wybory uzupełniające przedstawiciela na Zebranie Przedstawicieli Członków Spółdzielni.

Zarząd SM „Budowlani"
3430/kr

KOMUNIKAT
Zarządu Gminy Miedziana Góra

Zgodnie z art. 18 ust. 2 pkt. 12 ustawy z dnia 7 lipca 1994 r. o zagospodarowa
przestrzennym (Dz. U. Nr 89, poz. 415 z późniejszymi zmianami) podaje
do publicznej wiadomości, że dnia 25.04.2001 r., o godz. 10.00, w sali konferencyj
Urzędu Gminy w Miedzianej Górze odbędzie się sesja Rady Gminy, której przedmiot
będzie, między innymi, uchwalenie miejscowego planu zagospodarowa
przestrzennego - zmiana nr 4/98 w Kostomłotach I (zakład obróbki kamienia).

Za Zarząd
Przewodniczący Zarządu
mgr Maciej Lubecki
3434/kr

Zarząd Gminy w Przyłęku

ogłasza przetarg nieograniczony na dostawę 30 szt. kontenerów na śmieci, typu K

Specyfikację istotnych warunków zamówienia można odebrać w Urzęd
Gminy w Przyłęku, pokój nr 11.
Termin składania ofert upływa w dniu 27.IV.2001 r., o godz. 9.
Otwarcie ofert nastąpi w dniu 27.IV.2001 r., o godz. 9.30 w siedzi
Zamawiającego.
**Dodatkowe informacje można uzyskać w Urzędzie Gminy w Przyłęku
pokój nr 11, tel. (048) 677-30-16.**

http://sbc.wbp.kielce.pl/

RÓŻNE

368-22-42 AAA LOMBARD - „U Mary-. natychmiastowe pożyczki. Kantor ynarza" 368-22-24 także w niedzielę. acja nocna 0501-394-677.
za850

343-80-63 POŻYCZKI.
dg13333

NEMCY LEGALNA PRACA STAŁA - SEZONOWA 0607-16-26-61.
dg13201

YCZKI - 041/34-30-142.
dg13201

YCZKI bez poręczycieli ekspresowo. Karczówkowska 5A, 041/362-25-90.
kd3300

YCZKI, Żytnia 10. 041/344-76-07.
dg13562

EDSIĘBIORSTWO zaoferuje firmom dową współpracę handlową. Tel/fax. 7-30-60.
kd3417

RZYJĘCIA Weselne, Komunijne. 5-04-21.
dg13271

ugi Krzysztofa Łosińskiego nie odpo-ny. Zofia i Adolf Łosińscy.
um13

SPRZEDAŻ

43-18-81 SIATKI plastikowe, metalo-odzeniowe, sto wzorów.
za846

OMATY zręcznościowe, darty, piłkarzy-rdy, szafy grające - najtaniej. Tel. 2-72-22, fax 042/653-56-08.
kd3232

NQUECENTO (1993), cena 7200. 7-52-35.
dg13564

SĘ (94). 0605-449-720.
dg13556

Escort 1.8D (1993). 041/345-04-21.
dg13559

Orion (1985) 1.3B. 041/344-93-26, 32.
dg13531

TOWNIA odzieży używanej. Puławy, 39-91.
mg459

TENER budowlany po remoncie. Tel. 08-35.
ut66

corsa (1997), pięciodrzwiowy, biały ę na większy. 041/362-14-10.
dg13546

vectra 1,8 (1996). 041/301-16-03.
dg13426

OWODOWE szczenięta rasy sznau-niatura, czarne. 041/331-90-92.
dg13535

USIE afrykańskie. 041/381-11-14.
uj520

815 (1993). 041/302-56-37.
dg13544

ZENIA do choinek. 041/366-35-87.
dg13523

. Sprzedaż wag samochodowych montaż - naprawa. 041/345-51-81.
dg13464

TURYSTYKA

2-40-08 - FRANKFURT - Mannhe-
dg13181

2-47-60 KIELCE - Mannheim.
dg13213

7-80-307, 0601-280-977, Frankfurt, m Lipsko „Wojtek".
mw255

ERPIA - Niemcy, Holandia, Belgia - ątki. 081/825-62-45, 0603-951-239.
ms239

FRANKFURT. 041/34-425-79 KRZYSZTOF.
dg13091

OBOZY językowe O. K.- Polska, Słowacja, Węgry, Niemcy, Włochy, Hiszpania, Irlandia - od 999 zł. Tel. 041/362-23-61.
kd3340

USŁUGI

041/331-29-83 - HADES - dodatkowe drzwi, również stalowe.
dg13043

041/361-20-40. TELEWIZYJNE - Walczak.
dg13299

041/361-60-56, 0602-212-412. NAPRAWA-montaż piecyków, kuchenek gazowych. Hydrauliczne.
dg13540

041/361-64-24, 361-46-59 TELEWIZORY, magnetowidy Sowiński.
dg13384

ADAPTACJA poddaszy. 0602-183-590.
dg13398

ADAPTACJA poddaszy, docieplanie styropianem i wełną mineralną. Rachunki Vat. 362-59-16, 0502-317-617 Kielce.
dg13519

ALARMY, domofony, instalacje elektryczne. 041/362-31-82.
dg13542

CZYSZCZENIE dywanów - 041/331-75-64.
dg12917

CZYSZCZENIE dywanów, verticali. 041/366-78-86.
dg13376

DOCIEPLANIE styropianem. Doświadczenie. Kielce, 317-00-63.
dg13538

ELEKTROINSTALACJE - 041/302-33-12.
dg13560

ELEKTRYCZNE - 041/34-640-75.
dg12583

GLAZURA - hydraulika - 041/362-53-70.
dg13437

GLAZURA, hydraulika, remonty. 041/346-44-49.
dg13504

HYDRAULICZNE - 041/368-18-04.
dg13059

HYDRAULICZNE. 041/332-39-28; 0-502-542-071.
dg13463

KOPARKO - ładowarka CASE Kamaz wywrotka. 31-17-469, 0604-786-619.
dg13204

MALOWANIE - 041/362-53-70.
dg13436

MALOWANIE - gładź - natrysk - 34-28-089.
dg12796

MALOWANIE - gładź - natrysk - tapetowanie. 041/34-458-11.
dg13419

MALOWANIE natryskowe - 041/331-40-34.
dg13056

MALOWANIE, szpachlowanie. 041/343-17-57.
dg13346

MUROWANIE, szalowanie, klinkier. 041/311-85-57, 0605-312-751.
dg13528

NAPRAWA pralek - 041/332-37-46.
dg12312

NAPRAWA pralek, lodówek, „DOMUS". 362-23-70.
dg13502

NAPRAWA pralek - 041/369-82-22.
dg13551

OCIEPLENIA. 0602-183-590.
dg13399

PANELE - 041/362-53-70.
dg13435

PANELE - PROFESJONALNIE, 041/362-70-40.
dg13515

PRZEPROWADZKI Tanio - transport 5t. 041/366-78-36, 0603-34-36-01.
dg12658

R-O-L-B-I-T
ROLETY ANTYWŁAMANIOWE
ROLETKI
041/346-12-58.
zt511

R-O-L-E-T-Y
ANTYWŁAMANIOWE
ROLOKASETY
BRAMY
VERTICALE
ROLETKI TEKSTYLNE
ALUTECHNIKA
Paderewskiego 3
343-07-03.
zt509

R-O-LE-T-Y
PRODUCENT - „UNIROLEX"
Krakowska 255,
368-31-33.
zt519

TRANSPORT 3 do 6 t kontenery. 0602-756-102, 0502-250-903.
dg13018

UKŁADANIE i produkcja kostki brukowej. 041/306-14-10.
dg13216

UKŁADANIE, produkcja kostki brukowej. „KOSTEK" Morawica 31-17-469, 0604-786-619.
dg13203

VERTICALE - żaluzje - rolety - producent. 041/368-68-77.
dg12471

Ż-A-L-U-Z-J-E
VERTICALE
041/346-12-58.
zt513

ŻALUZJE pionowe, rolokasety, roletki tekstylne - produkcja, montaż. HURTOWNIA MATERIAŁÓW VERTIKALNYCH, Kielce, 344-90-84.
zd524

ROLETY ANTYWŁAM.

ALUTECHNIKA, Paderewskiego 3, 343-07-04.
zt507

ROLET - 041/362-03-67, Kusocińskiego 50.
za866

ROLMAX, Górna 19, 041/344-90-84.
zd525

UNIROLEX - SYSTEM 041/368-31-33.
zt521

SUKNIE ŚLUBNE

WYPOŻYCZALNIA - Kielce, Sandomierska 76, 34-422-23.
za849

OPRAWA OBRAZÓW

NAJLEPIEJ! Najtaniej, Chęcińska 14.
zt576

SZYBY ZESPOLONE

PRODUKCJA, montaż. Kolonia 11, 041/368-47-50.
zd530

SZKLARSTWO

OPRAWA Obrazów, lustra, usługi szklarskie. Turystyczna 1, 041/331-54-79.
zd529

OBWIESZCZENIE O LICYTACJI NIERUCHOMOŚCI

Komornik Sądowy Rewiru II-go przy Sądzie Rejonowym w Ostrowcu Św. zawiadamia, **że w dniu 21 maja 2001 r. o godz. 10.00 w Sądzie Rejonowym w Ostrowcu Św., ul. Długa 10, odbędzie się pierwsza licytacja nieruchomości - działka gruntu zabudowana o pow. 994 m kw. - położonej w miejscowości: Ostrowiec Św., ul. Czerwińskiego 4,** posiadająca założoną księgę wieczystą w Wydziale Ksiąg Wieczystych Sądu Rejonowego w Ostrowcu Św., Nr KW 34516.

Nieruchomość oszacowana jest na kwotę: 193.500,00,- zł.

Cena wywoławcza w powyższej licytacji wynosi: trzy czwarte wartości oszacowania, tj. kwotę: 145.125,00,- zł.

Przystępujący do licytacji zobowiązany jest złożyć rękojmię w wysokości 19.350,00,- zł. w gotówce albo książeczce oszczędnościowej banków uprawnionych według prawa bankowego, zaopatrzonej w upoważnienie właściciela książeczki do wypłaty całego wkładu stosownie do prawomocnego postanowienia sądu o utracie rękojmi.

3435/kr

Zarząd Gminy Radoszyce

zawiadamia, że w dniu **12 kwietnia 2001 r.** w siedzibie urzędu został wywieszony wykaz nieruchomości przeznaczonej do sprzedaży w drodze przetargu.

3431/kr

SPÓŁDZIELNIA MIESZKANIOWA „POŁANIEC" W POŁAŃCU

ogłasza przetarg nieograniczony - ofertowy na pierwszeństwo przydziału spółdzielczego własnościowego prawa do lokalu, o powierzchni 55,50 m kw., znajdującego się w Połańcu przy ul. Kr. Jadwigi 8.

Cenę wywoławczą stanowi wkład budowlany wynoszący 33.300 zł.

Oferty pisemne należy składać w terminie do 20.IV.2001 r. na adres: Spółdzielnia Mieszkaniowa „Połaniec", ul. Ruszczańska 27, 28-230 Połaniec lub osobiście w biurze Spółdzielni, pok. 207.

Mieszkanie można oglądać za pośrednictwem administracji osiedla, ul. St. Czarnieckiego 6 w Połańcu codziennie, w godz. od 7 do 15.

Bliższych informacji udziela dział członkowsko-mieszkaniowy, tel. (015) 8650-276.

Zastrzegamy prawo unieważnienia przetargu bez podania przyczyny.

3420/kr

ZARZĄD MIASTA PIONKI

na mocy ustawy z dnia 7 września 1991 r. o systemie oświaty (tekst jedn. Dz. U. z 1996 r. nr 67, poz. 329 z późn. zm.)

ogłasza konkurs na stanowisko

Dyrektora Publicznej Szkoły Podstawowej nr 2 w Pionkach przy ul. Kochanowskiego 14.

Wymagania stawiane kandydatom na stanowisko dyrektora określa Rozporządzenie Ministra Edukacji Narodowej z dnia 15 lutego 1999 r. w sprawie wymagań, jakim powinny odpowiadać osoby zajmujące stanowiska dyrektorów oraz inne stanowiska kierownicze w przedszkolach oraz w poszczególnych typach szkół i placówek (Dz. U. z 1999 r., nr 14, poz. 126 z późn. zm.).

Oferty kandydatów powinny zawierać:

- ✔ zgłoszenie do udziału w konkursie
- ✔ życiorys z opisem dotychczasowej pracy pedagogicznej
- ✔ dokumenty stwierdzające wykształcenie i staż pracy
- ✔ aktualną ocenę pracy z ostatnich pięciu lat
- ✔ aktualne zaświadczenie lekarskie, wydane w trybie rozporządzenia Ministra Zdrowia i Opieki Społecznej z dnia 30 maja 1996 r.
- ✔ oświadczenie o uzupełnieniu kwalifikacji w zakresie zarządzania oświatą w terminie podanym w ww. rozporządzeniu.

Termin składania ofert do dnia 7 maja 2001 r., do godz. 15 w sekretariacie Urzędu Miasta w Pionkach, ul. Kolejowa 97, pok. nr 1, w zamkniętej kopercie z dopiskiem „Konkurs" ze wskazaniem, której placówki dotyczy.

Konkurs odbędzie się w dniu 8 maja 2001 r., o godz. 11 w budynku Urzędu Miasta w Pionkach, ul. Kolejowa 97, w pokoju nr 6.

3428/kr

Zarząd Miasta

ZARZĄD MIASTA PIONKI

na mocy ustawy z dnia 7 września 1991 r. o systemie oświaty (tekst jedn. Dz. U. z 1996 r. nr 67, poz. 329 z późn. zm.)

ogłasza konkurs na stanowisko

Dyrektora Publicznej Szkoły Podstawowej nr 1 w Pionkach przy ul. 15 Stycznia 2.

Wymagania stawiane kandydatom na stanowisko dyrektora określa Rozporządzenie Ministra Edukacji Narodowej z dnia 15 lutego 1999 r. w sprawie wymagań, jakim powinny odpowiadać osoby zajmujące stanowiska dyrektorów oraz inne stanowiska kierownicze w przedszkolach oraz w poszczególnych typach szkół i placówek (Dz. U. z 1999 r., nr 14, poz. 126 z późn. zm.).

Oferty kandydatów powinny zawierać:

- ✔ zgłoszenie do udziału w konkursie
- ✔ życiorys z opisem dotychczasowej pracy pedagogicznej
- ✔ dokumenty stwierdzające wykształcenie i staż pracy
- ✔ aktualną ocenę pracy z ostatnich pięciu lat
- ✔ aktualne zaświadczenie lekarskie, wydane w trybie rozporządzenia Ministra Zdrowia i Opieki Społecznej z dnia 30 maja 1996 r.
- ✔ oświadczenie o uzupełnieniu kwalifikacji w zakresie zarządzania oświatą w terminie podanym w ww. rozporządzeniu.

Termin składania ofert do dnia 7 maja 2001 r., do godz. 15 w sekretariacie Urzędu Miasta w Pionkach, ul. Kolejowa 97, pok. nr 1, w zamkniętej kopercie z dopiskiem „Konkurs" ze wskazaniem, której placówki dotyczy.

Konkurs odbędzie się w dniu 8 maja 2001 r., o godz. 9 w budynku Urzędu Miasta w Pionkach, ul. Kolejowa 97, w pokoju nr 6.

3429/kr

Zarząd Miasta

http://sbc.wbp.kielce.pl/

Trenerskie roszady

Michał Gębura został trenerem Staru Starachowice. Marek Pochopień poprowadzi od najbliższego spotkania drużynę HEKO Czermno.

Działacze Staru Starachowice postanowili zatrudnić na stanowisku pierwszego trenera klubowego wychowanka **Michała Gęburę**. - Gębura zna doskonale realia IV ligi. Jestem przekonany, że szybko scementuje drużynę i poprowadzi ją do wyższej ligi - stwierdził prezes Staru **Tadeusz Olchowik**.

Nadzieję na lepszą grę swojej drużyny ma także prezes HEKO Czermno **Henryk Konieczny**. - Jesień była w naszym wykonaniu bardzo dobra. Wiosną gramy zdecydowanie słabiej. Rozstaliśmy się z **Waldemarem Ceckim** w dobrej komitywie, podziękowaliśmy sobie za współpracę. Od kilku dni z zespołem pracuje **Marek Pochopień**, były pierwszoligowy bramkarz Bełchatowa. Pan Pochopień prowadził także przez pewien czas Bełchatów w ekstraklasie. Mam nadzieję, że zmobilizuje na tyle drużynę, że znów awansujemy na premiowane w tabeli miejsce - powiedział nam prezes HEKO.

Niewiele brakowało, by we wtorek dokonano zmiany w Jezierskim Suchedniów. Jak się dowiedzieliśmy nieoficjalnie, kilku czwartoligowych zawodników zgłosiło swego rodzaju wotum nieufności wobec **Dariusza Świetlika**, zarzucając mu „forowanie graczy spoza Suchedniowa". Dymisji Świetlika domagali się ponoć także niektórzy działacze. W obronie szkoleniowca stanął jednak prezes **Krzysztof Włodarczyk**. - Może wyniki nie satysfakcjonują wszystkich, ale bez przesady. Drużyna jest dobrze przygotowana do rozgrywek, to, że przegrała w Chęcinach, o niczym jeszcze nie świadczy. Zawodnicy mają grać, wykonywać polecenia trenera, a nie wydawać na jego temat opinie. Wspólnie z naszym strategicznym sponsorem **Andrzejem Jezierskim** darzymy pana Świetlika pełnym zaufaniem - skomentował prezes Włodarczyk. (mac)

Wczoraj na piłkarskich boiskach

Region's Cup

Wczoraj w Ożarowie oficjalnie zadebiutowała amatorska reprezentacja województwa świętokrzyskiego.

W konfrontacji reprezentacji województwa świętokrzyskiego i lubelskiego w ramach Region's Cup drużyna Kielc zremisowała z Lublinem 1:1 (0:1). Bramki: Drej 74 - karny - Dydo 29.

Sędziował: A. Lasocki (Ostrowiec). Widzów: 100.

Kielce: B. Smolak - Kowalik, Szymoniak, Raczyński, Kwapisz - Baliński, Mika (64 Fatyga), Jaworek, Grzyb (46 Łuczyński) - Kobryń (46 Drej) , Kłos (85 Heba).

Mecz pomiędzy amatorami (do 21 lat) z regionu świętokrzyskiego i lubelskiego nie stał na najwyższym poziomie. Goście przewyższali rywali ograniem i kulturą piłkarską. Drużyna województwa świętokrzyskiego mogła jednak ten pojedynek rozstrzygnąć w ostatnich minutach na swoją korzyść.

Na nieszczęście dla miejscowych, w ostatnich fragmentach spotkania fatalnie pod bramką rywali spisywał się **Tomasz Fatyga** (Orlęta Kielce). W 83 minucie, będąc sam przed bramką lubelską, źle przyjął piłkę, a chwilę później za bardzo się odchylił i w równie dogodnej sytuacji strzelił nad poprzeczką.

W pierwszej połowie lepsze wrażenie sprawiali goście. W 18 minucie szybką akcję mocnym strzałem zakończył **Wojciech Prędota**, jednak **Bartosz Smolak** doskonale wybronił. W 29 minucie bramkarz gospodarzy był bez szans po strzale **Mariusza Dydo** z 12 metrów. Pierwsza faza po zmianie stron należała do gości. W 65 minucie niewiele brakowało, by Prędota podwyższył na 2:0. Od tej chwili inicjatywę przejęli podopieczni **Bogumiła Gozdura**. W 67 minucie **Łukasz Baliński** (Nida Pińczów) ograł dwóch rywali, jednak z narożnika pola karnego strzelił nad poprzeczką. Wyrównanie nastąpiło w 74 minucie. W polu karnym Lublina faulowany był Fatyga i bardzo dobrze prowadzący zawody arbiter z Ostrowca podyktował rzut karny. **Kamil Drej** (Wierna Małogoszcz) zupełnie zmylił bramkarza przeciwnej drużyny.

Końcówka, to zdecydowana przewaga świętokrzyskiego zespołu, lecz wynik nie uległ już zmianie. Mecz rewanżowy rozegrany zostanie za tydzień w Kraśniku.

W meczu ćwierćfinału charu Polski na szczeblu ok świętokrzyskiego Cukrow Włostów przegrał ze Starem rachowice 0:1 (0:0). Bramkę min zdobył Kukuła.

Cukrownik: Gołąbek - narz, Skórski, Wyrazik (75 Łu ski) - Korzonek (75 Pietra Dróżdż, Madej, Durak, Wit Nieradka, Masternak.

Star: Kamiński - Bracik, narski, Jasztal - Karwacki, Li ski (75 Tchórz), Cieciura, Sic Sejdziński - Anduła, Kukuła.

W meczu tym w roli trene zedebiutowali **Jan Frańczak** w krowniku i **Michał Gębura** w rze i były to udane debiuty.

Cukrownik, zajmujący o nie miejsce w czwartej lidze, s wił sporo kłopotu wicelidero potwierdził, że forma piłkar Włostowa ostatnio zwyżkuje.

Starachowiczanie być m po tym meczu przełamią złą p jaką mają ostatnio w lidze. Go gości padł w zamieszaniu podbr kowym a piłka po strzale Kuk zanim trafiła do siatki odbijała najpierw od słupka i poprzecz

Cukrownik miał jeszcze pitalną sznsę na wyrównanie po strzale Nieradki piłka trafi poprzeczkę bramki Staru.

MACIEJ CENDER

Słowo Ludu · Radio Fama 100,8 Mhz · CAR · Echo Dnia · MISS POLONIA 2001

WIELKI FINAŁ KONKURSU
MISS POLONIA
ZIEMI ŚWIĘTOKRZYSKIEJ '2001
KIELECKIE CENTRUM KULTURY
19 MAJA 2001 godz. 19.00

Niepowtarzalna prywatka z Wojciechem Gąssowskim oraz najpiękniejszymi dziewczynami ziemi świętokrzyskiej
Informacje i rezerwacje biletów tel. (041) 3449449

SPONSOR GŁÓWNY:
PZU · złota jesień · PZU

SPONSORZY:
Jasmine · Docenta S.A. In. · Magnolia · Wzorcowy Zakład Wędliniarski Borków · Cobra · real- · AVON · Lorin · APLA · Twórczość · Dexa · Parpanka · Restauracja · Salon Mody i Urody Ines · Ośrodek Wypoczynkowy Piramida Mrzeżyno · Salon Fryzjerstwa i Kosmetyki DEA Solarium Ergoline · For You · makro · Supernova Dance Club · Telekomunikacja Polska S.A. Centrum Usług Satelitarnych „TP SAT" · Hotel „Gromada Świętokrzyski" · Stolarka · Marso · Firma Drogeryjna Amber S.C. · Kwiaciarnia „Sonia" Plac Targowy · Patron internetowy netia www.kielce.top.pl/miss

radio rekord
w Radio REKORD na 106,2FM
Od 17.04 do 21.04 wywiady, sondy, relacje
Rozmowy z wykładowcami i studentami

Wyższa Szkoła Dziennikarska
im. Melchiora Wańkowicza w Warszawie

kierunek: Politologia i nauki społeczne
specjalności:
- Dziennikarstwo i komunikowanie masowe
- Stosunki międzynarodowe
- Administracja publiczna i gospodarcza
- Realizacja filmowo-telewizyjna

Drzwi otwarte — 21 kwietnia 2001 r. godz. 11.00

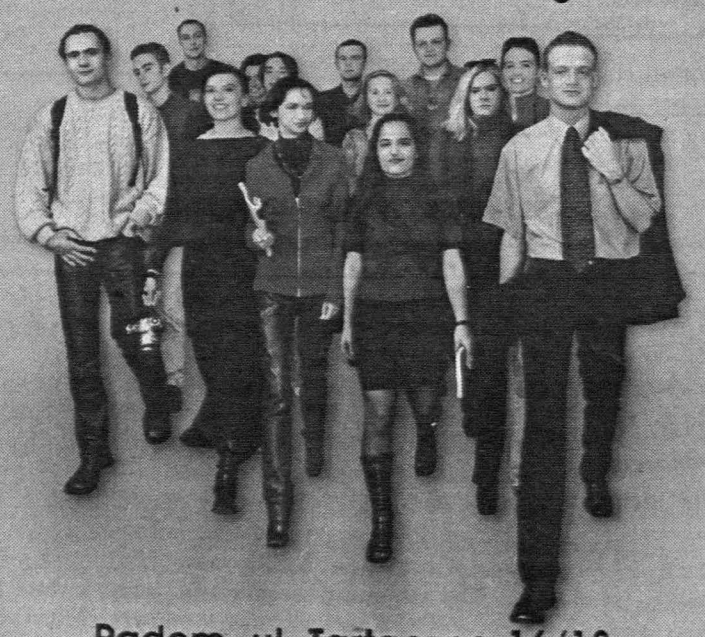

Radom, ul. Tartaczna 16/18
Wydział Zamiejscowy w organizacji, tel. (048) 363 87 77, fax 363 27 55
www.wsd.com.pl
Zamów bezpłatny informator!

http://sbc.wbp.kielce.pl/

ielka zwórka uropy

Real Madryt, Bayern Monachium, Leeds United i Valencia zagrają o miejsca w wielkim finale istrzów.

Bayern Monachium - Man- er United 2:1 (2:0).
Bramki: Elber 5, Scholl 40 - s 49.
Bayern: Kahn, Sagnol, Kuffo- Andersson, Scholl (88 Paulo o), Effenberg, Jeremies, Tar- ancker (35 Zickler), Linke, (64 Roque Santa Cruz).
Man. Utd: Barthez, G. Nevil- am, Butt (78 Soskjaer), Ke- Scholes, Yorke (66 Sherin-), Brown (85 Chadwick), Si- re, Cole, Giggs.
Sędziował **Melo Pereira** z galii.
Świetny mecz rozegrał Gio- Elber, który „ustawił" mecz ząc szybką akcję Janckera i ta a następnie asystował przy Scholla.
Real Madryt - Galatasaray buł 3:0 (3:0).
Bramki: Raul 15 i 37, Helgu- 8.
Real: Iker Casillas, Michel do, Roberto Carlos (90 Sola- Hierro, Helguera, McManaman, Figo (86 Savio), Karanka, lele, Guti, Raul.
Galatasaray: Taffarel, Bülent maz, Emre, Okan, Suat (46 nt Akin), Hagi, Hasan (67 , Fatih, Umit Davala, Emre Jardel.
Sędziował: **Anders Frisk** ze cji.

(sts)

Strzelec Lider Market w finale pucharu

Szczypiorniści Strzelca Lider Market Kielce zagrają w finale Pucharu Polski.

W meczu o awans do finałowej czwórki Warszawianka TOP 2000 Warszawa przegrała ze Strzelcem Lider Market 26:29 (13:15).

Warszawianka: Szmal, Braznikow - Obrusiewicz 9, Tkaczyk 4, Skup 2, Petruszewski 1, Pepliński 0, Gowin 7, Waśko 1, Bieńkiewicz 1, Albin 1, Matyjasik 0.

Strzelec LM: Stęczniewski, Tkaczyk - Wasiak 8, Lipka 2, Błochin 0, Zydroń 3, Bielecki 4, Litowski 0, P. Sieczka 0, Jurasik 10, J. Sieczka 0, Bąblewski 2.

Kielczanie zagrali jeden z najlepszych meczów w tym roku. Od początku mieli inicjatywę i nieznacznie prowadzili. Tylko w 20 minucie warszawianie uzyskali przewagę dwóch goli (10:8), ale na krótko. Grający bardzo dobrze w obronie i rozsądnie w ataku goście szybko odzyskali prowadzenie, które w 44 minucie wynosiło nawet cztery gole (20:24).

- Dawno już nie widziałem drużyny tak ambitnie i skutecznie walczącej jak w Warszawie - powiedział nam prezes Strzelca LM **Andrzej Jung**.

W pozostałych meczach: Spójnia Gdańsk - Orlen Płock 25:36 (14:16). MSPR Kia Pruszyński Łódź - DGT Wybrzeże Gdańsk 25:30 (11:13).

Dziś mecz AZS AWF Biała Podlaska - Śląsk Wrocław.

Turniej finałowy odbędzie się w Płocku tydzień po zakończeniu rozgrywek ligowych.

(sts)

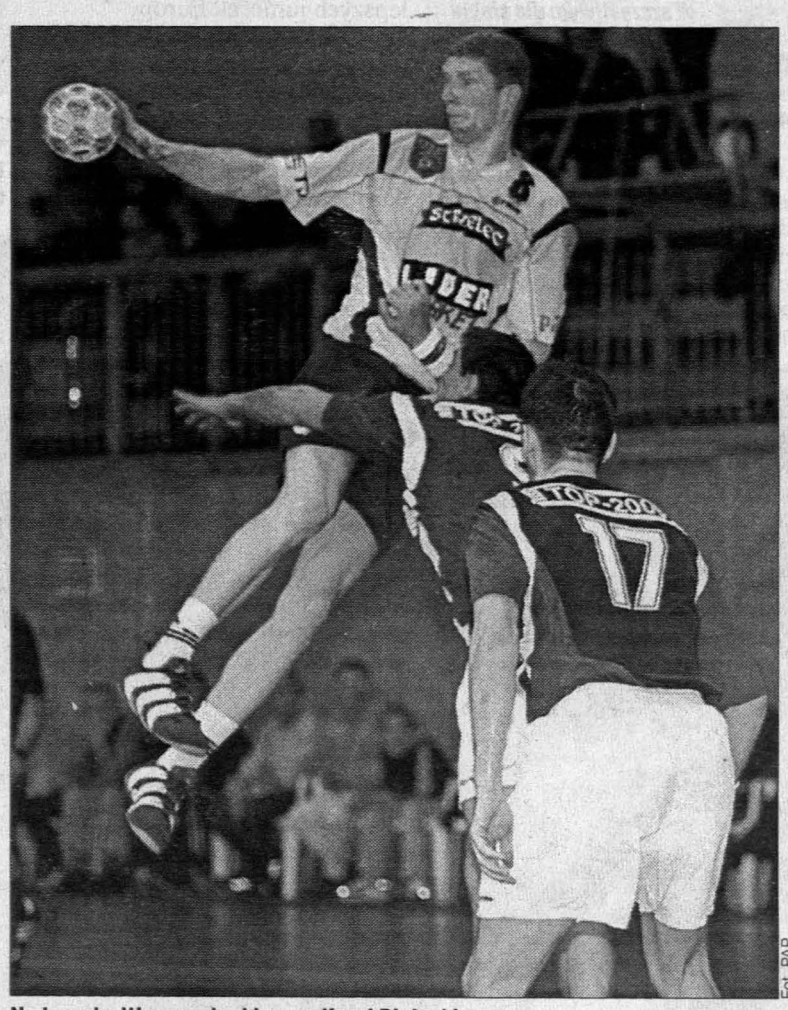

Na bramkę Warszawianki rzuca Karol Bielecki

Fot. PAP

Z RÓŻNYCH AREN

Kizierowski w Delfinie?

Jeden z najlepszych polskich pływaków, olimpijczyk z Sydney **Bartosz Kizierowski** najprawdopodobniej zostanie zawodnikiem LKS Delfin Połaniec. Kontrakt z zawodnikiem ma być podpisany na rok, z możliwością przedłużenia do Igrzysk Olimpijskich w Atenach.

Ligowe zaległości

Zaległy mecz pierwszoligowej serii A piłkarek ręcznych: MKS Montex Lublin - Piotrkovia Piotrków Trybunalski 30:21 (12:10). Najwięcej bramek zdobyły: dla Monteksu - Dagmara Kowalska 9, Wioletta Luberecka 8, Małgorzata Mańkowska 5; dla Piotrkowii - Beata Krężel 8, Marzena Kubera 5, Elżbieta Kopertowska 4.

Cuprum Bank Zagłębie Lubin - Sośnica Gliwice 27:23 (17:8). Najwięcej bramek: dla Zagłębia - Małgorzata Byzdra 10, Marzena Kot 7, Sylwia Pociecha 2; dla Sośnicy - Anna Świst 9, Iwona Szafalska 4, Grażyna Hanyszek 3.

Po tym meczu zawodniczki Zagłębia awansowały na drugie miejsce w tabeli i o jeden punkt wyprzedzają Sośnicę.

Sukces w Pradze

Piłkarze ręczni MKS Busko Zdrój (rocznik 1986) wygrali międzynarodowy turniej w Pradze. Podopieczni trenera **Pawła Syczuka** pokonali kolejno: Ystads IF Handball (Szwecja) 19:13, RK Medvedcsak Zagrzeb (Chorwacja) 20:14, HC Wendy Melnik (Czechy) 16:7, Albertslund IF (Dania) 20:12, Dukla Praga (Czechy) 14:9, Sokol Pisek (Czechy) 21:13, Prevent Slovenj Gradec (Słowenia) 17:15, DTJ Polanka (Czechy) 22:17, Crvena Zvezda Belgrad (Jugosławia) 19:18 i w finale Dol TKI Hrastnik (Słowenia) 18:17.

Do siódemki najlepszych graczy wybrany został **Łukasz Labryga**. W turnieju, w roczniku 1986, startowały 73 drużyny.

(sts)

S AWF Nata - Kolporter 28:19

odświadomość rzesądziła

W meczu ćwierćfinału Pucharu Polski w piłce ręcznej kobiet AZS AWF Nata Gdańsk pokonała rtera Kielce 28:19 (11:12).

AZS AWF: Piłatowska, Sa- ka - Truszyńska 4, Orzeszka czek 7, Tomaszewicz 6, Go- a 2, Kiesler 6.
Kolporter: Wasiuk, Fijas - D. sz 5, Stokłosa 3, Duda 3, a 0, Czaplińska 1, Ryba 3, pka 0, Pohrebnyak 4.
Kielczanki bardzo dobrze ra- sobie do przerwy. Grały nie w obronie i ataku i pierwszą część meczu zakończyły jednym bramkowym prowadzeniem. ze do 45 minuty mecz był wnany (20:18 dla AZS). Kielki stworzyły wówczas kilka cji, po których mogły strzelić gole, co odwróciłoby losy spotkania. Tak sie jednak nie stało i gospodynie odskoczyły na cztery gole (23:19 w 53 minucie).

- W tym momencie losy meczu były prawie przesądzone a moje zawodniczki podświadomie zaczęły się oszczędzać na bardzo dla nas ważny, sobotni mecz z Jaroslavią - powiedział nam trener Kolportera, **Marian Siewruk**. - Była więc okazja aby pograły zmienniczki. Końcowy wynik nie odzwierciedla jednak tego, co działo się na boisku. Dziewczęta walczyły do końca, ale rywalki osiągnęły w końcówce wysoką skuteczność.

W sobotę o godzinie 19.30 Kolporter podejmować będzie we własnej hali drużynę Jaroslavii Jarosław a stawką meczu będzie siódme miejsce w lidze.

(sts)

Jawny arbiter

Znów różne były opinie o arbitrach prowadzących ostatnią kolejkę spotkań o mistrzostwo IV ligi.

Dwóch, chyba najstarszych sędziów - **Krzysztof Rym** i **Bogdan Lasota** - prowadziło swoje mecze niemal wzorowo. Nic więc dziwnego, że obaj dostali noty bardzo dobre.

Gorzej było w przypadku ich młodszych kolegów. **Filip Robak** (Wisła Sandomierz - Granat Skarżysko) nie ustrzegł się kilku błędów doprowadzając niektórych obserwatorów do białej gorączki. Trener Alitu Ożarów **Paweł Rybus** stwierdził nawet, że **Andrzej Lasocki** wypaczył wynik spotkania jego zespołu z Nidą Pińczów.

W najbliższy weekend niektóre spotkania będą miały ogromne znaczenie dla końcowego układu tabeli. Oby Wydział Sędziowski Świętokrzyskiego Związku Piłki Nożnej desygnował na nie arbitrów, do których nie będzie pretensji.

A propos WS ŚZPN. Podczas ostatniego spotkania zawiesił on na miesiąc arbitra **Wiesława Kucharczyka**, który za mecz Sparta Dwikozy - Nowiny otrzymał od obserwatora notę 6. Po upływie kary sędziego Kucharczyka czekać będzie egzamin komisyjny.

1. Rym 8,75 (2)
2. Góźdź 8,50 (3), Lasota 8,50 (3).
4. Patyński 8,33 (3)
5. Borusiński 8,00 (2), Szrek 8,00 (2).
7. Krajewski 8,00 (1), Trofimiec 8,00 (1).
9. Klimek 7,66 (3)
10. Batugowski 7,50 (3)
11. Adamski 7,5 (2), Łapka 7,50 (2).
13. Lasocki 7,42 (3).
14. Łodej 7,25 (3)
15. Robak 7,16 (3)
16. Stelmaszczyk 7,00 (3)
17. Malinowski 6,00 (1), Rębosz 6,00 (1)
19. Kucharczyk 5,50 (2)

Sponsorem „Jawnego arbitra" jest firma MOZ z Kielc. (mac)

KONKURS RADIA TAXI
☎ 331 11 11
Skarb Baby Jagi
szukaj na
www.twojeauto.com.pl

wo Ludu Redaguje zespół. Redaktor naczelny Andrzej ZAŁUCKI (36-36-309), zastępcy redaktora naczelnego Grzegorz ŚCIWIARSKI, Dariusz RYŃ (36-36-125), sekretarz redakcji Krzysztof WIECZOREK (36-36-125). **Dział miejski** (34-44-863, 36-36-315, 117, 207, 263), **region** (36-36-143), **łączności z czytelnikami** (34-44-816), **prawny** (36-36-131), **dział społeczny** (36-36-147,153), **finanse, rynek, praca** (36-36-215), **kultura i edukacja** (36-36-261), **sportowy** (36-36-253, 298), **kraj - świat** (36-36-121). **Centrala**, tel. 36-36-199, 344-24-80 - łączy wszystkie działy.

Redaktor wydania **Krzysztof Wieczorek**

RES REDAKCJI: 25-363 Kielce, ul. Wesoła 47/49, fax 34-46-979, **http://www.slowoludu.com.pl, e-mail:redakcja@slowoludu.com.pl**
RO OGŁOSZEŃ: 25-363 Kielce, ul. Wesoła 47/49, tel. 34-44-858, 36-36-235, fax 34-47-251, punkt przyjęć, 25-520 Kielce, ul. Targowa 18, tel./fax 34-30-279,
l: reklama@slowoludu.com.pl. Redakcja nie odpowiada za treść reklam i ogłoszeń.
DAWCA: Słowo Media sp. z o.o., 25-363 Kielce, ul. Wesoła 47/49. Prezes Zarządu Krzysztof ZDEB.
UK: Poligrafia S.A., 25-415 Kielce, ul. Górna 21.
umeratę przyjmują urzędy pocztowe i oddziały „Ruchu" na terenie województwa świętokrzyskiego. Redakcja nie zwraca tekstów nie zamówionych. ISSN 0137-9275

NAKŁAD KONTROLOWANY
ZWIĄZEK KONTROLI DYSTRYBUCJI PRASY

http://sbc.wbp.kielce.pl/

SPRINTEM

Kadetki wygrywają

Polska awansowała do półfinału Mistrzostw Europy w siatkówce kadetek, zwyciężając w Libercu w ostatnim meczu eliminacji Hiszpanię 3:0 (25:10, 25:11, 25:17).

Ostrogi najlepsze

58 zwycięstwo w sezonie regularnym odnieśli zawodnicy San Antonio Spurs. Tym samym „Ostrogi" zapewniły sobie tytuł najlepszej drużyny sezonu regularnego koszykarskiej ligi NBA w edycji rozgrywek 2000/2001.

Strajk w Salonikach

Piłkarze pierwszoligowej drużyny greckiej PAOK Saloniki odmówili wyjścia na środowy trening z powodu dużych zaległości finansowych klubu wobec nich.

Sąd odrzucił

Sąd turecki, odrzucił w środę prośbę obrony o wypuszczenie głównego podejrzanego o zasztyletowanie dwóch kibiców Leeds United w Stambule, w kwietniu ubiegłego roku.

Tyson w Waszyngtonie

Amerykański bokser wagi ciężkiej, były mistrz świata w tej kategorii, Mike Tyson będzie walczył 2 czerwca z Nigeryjczykiem Davidem Izonem. Pojedynek odbędzie się nie jak wcześniej planowano w Kuala Lumpur, a w Waszyngtonie.

Faworyci odpadają

Rozstawiony z numerem trzecim Szwed Magnus Norman odpadł w drugiej rundzie turnieju ATP tenisistów z cyklu Masters Series w Monte Carlo (pula nagród 2,95 mln dol.). Norman przegrał z Marokańczykiem Hichamem Arazim 2:6, 4:6.

Puchar Polski

Wyniki półfinału piłkarskiego Pucharu Polski: Polonia Warszawa - Zagłębie Lubin 0:1 (0:0). Bramka: Zbigniew Grzybowski (67-karny). Pierwszy mecz wygrała Polonia 2:1 i awansowała do finału.

Górnik Zabrze - Odra Opole 2:0 (1:0). Bramki: Adam Kompała dwie (10-karny, 57). Pierwszy mecz 1:1. Do finału Pucharu Polski awansował Górnik. (PAP)

Edyta Witkowska walczy o medal mistrzostw zapaśniczek

Marzenia o złocie

W szczęśliwym dla siebie Budapeszcie Edyta Witkowska rozpocznie w sobotę rywalizację o medal Mistrzostw Europy.

Przed rokiem zapaśniczka Platana Borkowice wywalczyła na matach w stolicy Węgier tytuł wicemistrzyni Starego Kontynentu. Był to debiut borkowiczanki w tej imprezie. Natomiast dwa lata temu, panna Edyta również w Budapeszcie wygrała rywalizację najlepszych juniorek Europy.

Witkowska mimo, że ma dopiero 21, lat uznawana jest za liderkę polskiej ekipy. O medal będzie jednak bardzo trudno, bo start w championacie zapowiedziały wszystkie najlepsze zawodniczki. Na matach Budapesztu wystąpi m.in. Ukrainka **Tatiana Komarnicka**, która wygrała z Edytą ubiegłoroczny finał championatu. Pozostałe rywalki, podopieczna **Józefa Maciejczaka** pozna dopiero dziś podczas oficjalnej wagi i losowania.

Sama Witkowska w rozmowie ze „Słowem" zapowiedziała walkę o złoto.

- Najbardziej obawiam się właśnie Komarnickiej i reprezentantki Rosji - powiedziała reporterowi naszej gazety.

Tegoroczny sezon zapaśniczka Platana rozpoczęła bardzo udanie, od zwycięstwa w silnie obsadzonym turnieju w Tourcoing we Francji. Potem bez trudu wygrała zawody o Puchar Polski w Przys sze. Kolejny sprawdzian for miał nastąpić w imprezie w szwed kim Klippan, ale Witkowska m siała zrezygnować z tego star z powodu kontuzji ręki. Po uraz nie ma, na szczęście, już ani ślad

- Wszystkie polskie zawo niczki są w pełni zdrowe - pow dział nam prezes Polskiego Zwią ku Zapaśniczego **Stanisław Szp nar**. - Nastroje są bojowe, ale sza se poszczególnych reprezentant ocenimy dopiero po losowan - dodał szef PZZ.

Pierwsze walki Witkows stoczy w sobotnie przedpołudn Jeżeli awansuje do strefy meda wej, to kibice w Budapeszcie bę mogli podziwiać jej umiejętnoś podczas finałów, które zaplanow no na niedzielę.

Skład reprezentacji Pols 46 kg - Katarzyna Zalewska (W sa Szczuczyn), 51 kg - Marta W tanowska (Bizon Milicz), 56 kg Małgorzata Kociach, 62 kg - Ma gorzata Bassa (Gwardia Warsz wa), 68 kg - Monika Kowals (Włókniarz Łódź), 75 kg - Edy Witkowska (Platan Borkowic Trenerem jest **Tomasz Rybarski**.

PAWEŁ SOCHALS

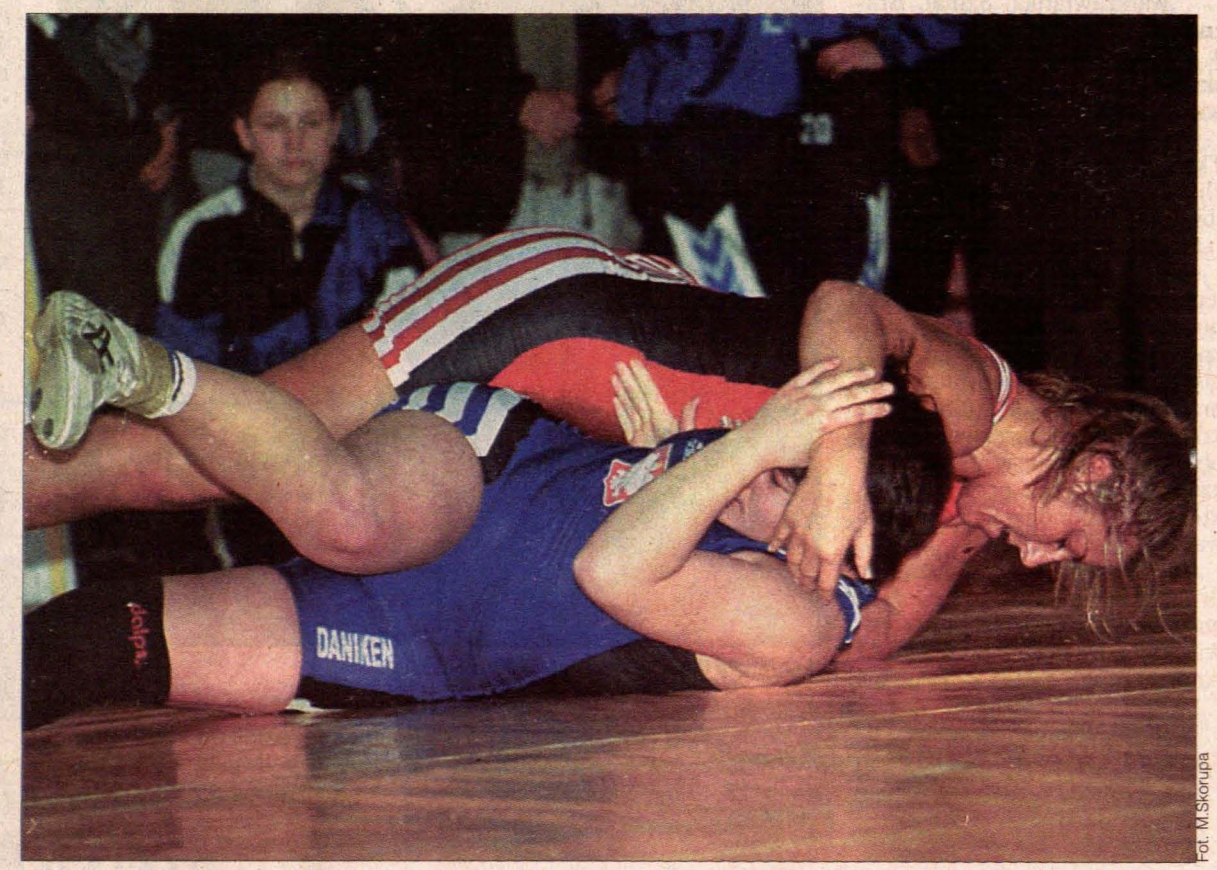

Fot. M.Skorupa

Czy również w Budapeszcie Edyta Witkowska będzie kładła rywalki na plecy?

Dotychczasowe sukcesy Edyty Witkowskiej:

1998 r. - brązowy medal Mi strzostw Świata - Poznań
1999 r. - piąte miejsce MŚ Helsinki, mistrzostwo Euro py juniorek - Budapeszt, mi strzostwo świata juniorek Bukareszt
2000 r. - wicemistrzostwo Eu ropy - Budapeszt, wicemi strzostwo świata - Sofia.

Reforma dziś?

Dziś obraduje zarząd Związku Piłki Ręcznej w Polsce.

Niewykluczone, że właśnie dziś zarząd zatwierdzi reformę rozgrywek w ligach żeńskich. Przypominamy, że projekt reformy zakłada złożoną z 14 drużyn ekstraklasę i dwie 12-zespołowe grupy pierwszej ligi oraz regionalne drugie ligi. W tym przypadku w pierwszej lidze znalazłaby się drużyna kieleckich Łysogór.

Do zarządu wpłynął też wniosek Monteksu Lublin, zakładający dwanaście drużyn w serii A pierwszej ligi, które rozgrywałyby jednak o pięć meczów w sezonie mniej niż dotychczas. (sts)

Siatkarze na zgrupowaniu w Spale

Bosek powołał zięcia

Kadra siatkarzy rozpoczęła w środę w Spale przygotowania do eliminacyjnego turnieju Mistrzostw Europy oraz meczów Ligi Światowej.

Z zawodników powołanych na początku marca do kadry przez trenera **Ryszarda Boska** nie ma w Spale **Sebastiana Świderskiego** oraz **Piotra Gruszki**. Pierwszy z nich przeszedł we wtorek operację kolana i jego powrót do zdrowia potrwa około czterech tygodni. Drugi gra jeszcze w play offach ligi włoskiej w zespole Alimenti Sardi Cagliari.

Rewanżowy, eliminacyjny turniej do Mistrzostw Europy rozegrany zostanie od 4 do 6 maja w Sofii. Polscy siatkarze zagrają tam z Izraelem, Belgią i Bułgarią. Przed rokiem w Opolu podopieczni Ryszarda Boska pokonali wszystkich rywali po 3:0 i prowadzą w tabeli. Do finałów (wrzesień 2001 r., Ostrawa) zakwalifikuje się zwycięzca turnieju.

W kadrze jest zawodnik Jastrzębia Borynia - brązowego medalisty Polskiej Ligi Siatkówki - **Przemysław Michalczyk**, prywatnie zięć Ryszarda Boska.

- Być może spotkam się z zarzutem, że zachowałem się po kumotersku i powołałem zięcia do kadry - dodał Ryszard Bosek. - Otóż nikt po znajomości nominacji ode mnie nie otrzymał. Na miejsce w kadrze trzeba zasłużyć. Uważam, że swoją grą w lidze Przemysław Michalczyk przekonał swoich najbardziej zatwardziałych oponentów.

Skład kadry Polski.

Rozgrywający: Andrzej Stelmach (Yahoo Italia Ferrara), Paweł Zagumny (European Padwa), Łukasz Żygadło (Galaxia Jurajs AZS Bank Częstochowa).

Przyjmujący: Dawid Mur (Galaxia), Sebastian Świders (Mostostal Azoty Kędzierzy -Koźle), Piotr Gruszka (Alimen Sardi Cagliari), Rafał Musiel (Mostostal), Przemysław Micha czyk (Jastrzębie Borynia), Marc Kocik (Warka Strong Czarni R dom), Michał Bąkiewicz (Gal xia).

Atakujący. Paweł Pap (Mostostal), Grzegorz Szymańs (Galaxia), Krzysztof Janczak (J strzębie Borynia), Robert Pryg (Warka).

Środkowi: Marcin Pru (Mostostal), Jarosław Stancelew ski (Warka), Arkadiusz Gol (Galaxia), Łukasz Kadziewicz (I dykpol AZS Olsztyn).

Libero: Krzysztof Wójcik (J strzębie). (PA

DEK MEBLE
MEBLE, MEBLE... MEBLE ? MEBLE !
30 SYSTEMÓW, 1000 ELEMENTÓW
JEST W CZYM WYBIERAĆ !
KIELCE, OLSZEWSKIEGO 9, TEL./FAX (041) 34 511 01, 34 501 72

TRWA Słowo Ludu KONKURS omnibus
nagroda główna DAEWOO Matiz
sponsor główny: SOLEX autoryzowany dealer
sponsorzy: real-makro
możesz do nas dołączyć w każdej chwili
24/promo

http://sbc.wbp.kielce.pl/