POMAGAMY POWODZIANOM

Czytaj na stronie 7

1,20 zł
cena detaliczna

Słowo Ludu

TWOJA GAZETA CODZIENNA

SOBOTA - NIEDZIELA
28 - 29 LIPCA 2001 R.

KIELCE

NR INDEKSU 350-400 ROK LII NR 174 (15678)
www.slowoludu.com.pl

DZIŚ!
ROZKŁAD JAZDY MZK KIELCE
kolejna linia autobusowa
szukaj na stronach 9 i 10

Polacy w finale

Fot. M. Cender

Reprezentacja Polski wystąpi w finale piłkarskich Mistrzostw Europy drużyn do lat 18.
Czytaj na stronie 16

Parada Internautów

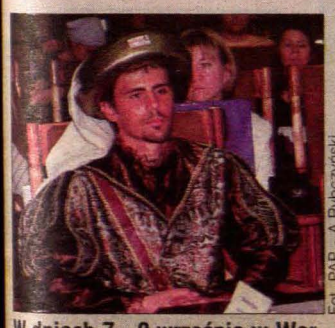

Fot. PAP - A.Rybczyński

W dniach 7 - 9 września w Warszawie odbędzie się pierwsza w świecie Parada Internautów - impreza na rzecz tolerancji i swobodnej komunikacji. Wczoraj zapraszał na nią „Dyżurny Marzyciel Kraju" w stroju stosownym do stanowiska.

Narzeczona McCartneya

Fot. PAP/EPA - P. J. Jordan

Paul McCartney, 59-letni eks-Beatles i jego przyjaciółka 33-letnia Heather Mills ogłosili, że zamierzają się pobrać.

Słowo Ludu
Masz sprawę ?
Zadzwoń!
0801 357 266
to numer ulgowej infolinii „Słowa Ludu" - płacisz tylko za jeden impuls

Sandomierz, Połaniec i Nowy Korczyn nadal zagrożone

NISZCZĄCY ŻYWIOŁ

ŚWIĘTOKRZYSKIE. W piątek rano w rowie melioracyjnym w Gorzyczanach znaleziono zwłoki 33-letniego Piotra L., którego szukano od wtorku. To czwarta ofiara powodzi w regionie.

Fot. P. Polak

Kilka godzin trwała ewakuacja mieszkańców Połańca

Fala powodzi zagraża najbardziej mieszkańcom miejscowości nad Wisłą i Czarną. W piątek nad ranem przerwany został wał na Czarnej w Połańcu. Woda zagroziła Elektrowni Połaniec. - Wał pękł w odległości 7 km od Wisły, do której wpada Czarna. Stało się to w najmniej spodziewanym miejscu - mówi Mieczysław Machulak, sekretarz miasta.

W Połańcu Wisła przekroczyła o 2,5 metra stan alarmowy. Zbudowano tam około 1,5 km wału i zabezpieczono wszystkie kanały. Pierwsza fala powodziowa minęła miasto po godz. 16, na szczęście, nie doszło do zalania elektrowni. Wieczorem na przedmieściach poziom wody obniżył się o ok. 30 cm. W nocy przez miasto miała przejść fala kulminacyjna.

Fala na Wiśle przesuwała się w stronę Sandomierza po południu. Jak zapewniali hydrolodzy, rzeka nie powinna przelać się przez wały. Poziom wody wynosił wieczorem 788 cm, niespełna metr brakowało do przelania wody przez wały. Fala kulminacyjna ma nadejść dziś, około południa.

W Ostrowcu Świętokrzyskim, gdzie zagrożenie wielką wodą minęło, trwa osuszanie zalanych domostw. Usuwa się szlam, wywozi naniesione przez żywioł błoto, gałęzie, zniszczony sprzęt i zamokniętą odzież. Dla ochrony przed zakaźnymi chorobami prowadzone są szczepienia i dezynfekcje.

Rząd przeznaczył na doraźną pomoc dla powodzian w woj. świętokrzyskim 16 mln złotych. - 3 mln zł z tej puli wojewoda świętokrzyski przeznaczył dla Ostrowca Świętokrzyskiego - powiedział prezydent miasta Jan Szostak.

ROBERT FELCZAK

O walce z żywiołem piszemy na stronach 5 - 8.

Prognoza: od wtorku wrócą opady i burze

Chwilowa poprawa

ŚWIĘTOKRZYSKIE. Jak poinformował nas dyżurny synoptyk krakowskiego Biura Prognoz Meteorologicznych, od soboty nastąpi stopniowa poprawa pogody.

Od niedzieli synoptycy spodziewają się zdecydowanej poprawy: będzie słonecznie, bez opadów i burz, temperatura w dzień od 24 do 27 stopni, w nocy od 13 do 15, wiatr słaby i umiarkowany.

- Sytuacja zmienia się z godziny na godzinę, ale wstępnie mogę powiedzieć, że w przyszłym tygodniu będzie upalnie, nawet do 30 stopni Celsjusza. Niestety, wrócą burze i lokalnie obfite opady - mówi Zofia Adamczyk, dyżurny synoptyk krakowskiego biura.

W poniedziałek będzie pogodnie i bez opadów. Ciepło, od 25 do 27 stopni Celsjusza.

We wtorek w północnej części województwa świętokrzyskiego pojawią się chmury. Po południu lokalnie mogą wystąpić burze. Temperatura od 26 do 28 stopni.

(eref)

W czwartek 2 sierpnia razem ze „Słowem Ludu"
kolorowa teczka-okładka
DOM I OGRÓD
do wpinania stron z dodatku „Po godzinach"

Słowo Ludu Sezam
Daj swoje ogłoszenie przez telefon bezpłatnie!
24h/dobę 041 36 36 227
sezam_t1
Jeśli zadzwonisz do piątku, do godz. 12, podyktujesz treść swojego ogłoszenia, to ukaże się ono w najbliższy wtorek w dodatku bezpłatnych ogłoszeń „Sezam".

http://sbc.wbp.kielce.pl/

SOBOTA - 28 LIPCA

Wschód słońca 4:59
Imieniny: Wiktora, Innocentego
Zachmurzenie: umiarkowane

Sytuacja baryczna: Górny Śląsk i Małopolska są pod wpływem podwyższonego ciśnienia, tylko na Podkarpaciu jeszcze zaznaczy się skraj niżu ukraińskiego. Zaczyna napływać nieco mniej wilgotna, ale ciepła masa powietrza.

Prognoza pogody: od zachodu stopniowa poprawa pogody, w ciągu dnia będzie pochmurno z przejaśnieniami. Temperatura maks. od 23 do 25 st. C. Wiatr słaby i umiarkowany, północno-zachodni i zachodni.

GRY LICZBOWE

Czwartek
Multi Lotek
19, 21, 25, 32, 36, 38, 42, 43, 44, 54, 58, 61, 62, 64, 71 ,74, 75, 76, 78, 79
Numerek
34 (3, 24, 31, 35)

Piątek
Multi Lotek
4, 12, 16, 20, 25, 27, 33, 37, 40, 42, 45, 53, 59, 62, 64, 68, 69, 76, 78, 80
Numerek
33, (9, 16, 20, 30)

radio TAK PREZENTUJE 106,5 FM

RADIO TAK PREZENTUJE:
JUŻ W SOBOTĘ NA
ANTENIE RADIA TAK!!!
Od 10.00 spotkanie z gwiazdą
w Radiu TAK, którą będzie:
EROS
RAMAZZOTTI
Program poprowadzi
Dagmara Gąsowska-
-Hudzik.
Do wygrania mnóstwo płyt
i kaset artysty!!!

Zadzwoń do nas: 362-22-00
i 362-23-00
USŁYSZYSZ NAS NA: 98,00
i 106,5 FM.

Groźne wypadki na drogach

Czarny piątek

ŚWIĘTOKRZYSKIE. Do trzech poważnych wypadków doszło w piątek na drogach. Sześć osób trafiło do kieleckich szpitali.

Czarny piątek na drogach zaczął się wczesnym rankiem. Około siódmej w Bilczy na ciężarówkę najechał ford transit. Kierujący furgonetką 50-letni mężczyzna z ogólnymi potłuczeniami trafił do szpitala. Jego stan lekarze określają jako zadowalający.

Drugi wypadek wydarzył się około godziny 12.30 w Dębskiej Woli. Czołowo zderzyły się polonez i BMW. Do szpitala śmigłowiec zabrał trzech mężczyzn w wieku od 20 do 38 lat. Doznali jedynie drobnych obrażeń ciała, jeden z nich miał złamaną kość przedramienia. Kierowca BMW był nietrzeźwy.

Do najtragiczniejszego w skutkach wypadku doszło tuż po godzinie 18 około pół kilometra za Domaszowicami. Na mokrej i śliskiej nawierzchni 39-letni mężczyzna stracił panowanie nad kierownicą łady i z dużą prędkością uderzył w drzewo. Siła była tak wielka, że auto owinęło się wokół pnia. Wezwano jednostkę ratownictwa technicznego straży pożarnej. Po rozcięciu karoserii powyginanego pojazdu do szpitali w Kielcach trafili kilkunastoletni chłopiec i kierowca. Obaj są w stanie ciężkim. Ofiary tego wypadku również przetransportowano śmigłowcem.

Ponadto w Kielcach doszło do kilku drobniejszych kolizji i stłuczek. O pechu może mówić kierowca mercedesa, który kilka minut po godzinie 20 na ul. Seminaryjskiej uderzył w drzewo. Tuż za nim jechał radiowóz. Policjanci zatrzymali prowadzącego auto, miał 1,4 promila alkoholu we krwi.

(eref)

Poszkodowani w wypadku w Dębskiej Woli odnieśli lekkie obrażenia

Skutki uderzenia w drzewo w Cedzynie

Zdjęcia: P. Polak

Łączy się pięć firm zbrojeniowych

Koncern ze Skarżyska

SKARŻYSKO. W ciągu kilku tygodni powinna zapaść decyzja w sprawie utworzenia holdingu amunicyjno-rakietowego, zorganizowanego wokół Zakładów Metalowych Mesko.

- Mamy już za sobą nowelizację ustawy, która umożliwia tworzenie grup zakładów w przemyśle obronnym - poinformował nas przewodniczący sejmowej Komisji Obrony, Stanisław Głowacki. - Jako pierwszy powstanie holding grupujący zakłady, zajmujące się m.in. produkcją amunicji i materiałów wybuchowych.

W skład holdingu miałyby wejść - oprócz ZM Mesko - także Zakłady Metalowe Kraśnik, Tłocznia Metali Pressta w Bolechowie koło Poznania, Zakłady Produkcji Specjalnej w Pionkach i Zakłady Chemiczne Nitro-Chem w Bygoszczy.

- Powstanie jedna firma składająca się z kilku zakładów, ale kierowana przez jeden zarząd, urzędujący w Skarżysku - zapowiada poseł Głowacki. - Efektem będzie obniżenie kosztów działalności i wzmocnienie pozycji negocjacyjnej polskich fabryk na rynkach międzynarodowych.

Zdaniem przewodniczącego sejmowej Komisji Obrony, nie ma obaw, że nowy koncern będzie zbyt słaby, by skutecznie konkurować na rynku. - Ustawa o technicznej modernizacji sił zbrojnych wyraźnie pokazuje, jakimi rodzajami sprzętu i materiałów armia będzie zainteresowana w ciągu najbliższych sześciu lat. To pozwoli odpowiednio zaplanować produkcję - mówi. - Niezależnie od tego, wchodzące w skład nowego koncernu firmy będą oddłużone z zaległości wobec ZUS, co z pewnością poprawi ich kondycję.

(pot)

Z głębokim żalem zawiadamiamy, że w dniu 27 lipca 2001 r.
przeżywszy 74 lata zmarł
mgr inż. arch. FRYDERYK ZDEB
Msza święta żałobna
odprawiona będzie 30 lipca 2001 roku o godzinie 13.00
w Kościele św. Maksymiliana Kolbe,
po czym nastąpi odprowadzenie drogich
nam zwłok na Cmentarz Komunalny II w Kielcach.

Pogrążeni w głębokim smutku
żona z dziećmi i rodziną

Z głębokim żalem żegnamy nieoczekiwanie zmarłego
naszego ukochanego męża, ojca, dziadka i brata
mgr. inż. EUGENIUSZA MARCINKOWSKIEGO
zmarłego w dniu 26.07.2001r.
odznaczonego Złotym i Kawalerskim Krzyżem Orderu
Odrodzenia Polski
Nabożeństwo żałobne odbędzie się
w Bazylice Katedralnej w dniu 28.07.2001r. o godz. 12.
Wyprowadzenie drogiego nam ciała na Cmentarz Komunalny II,
odbędzie sie o godz. 12.45.
O czym zawiadamia pogrążona w smutku
Rodzina
2212/rg

NASZA SONDA

Polity powinien by przeźroczyst

Oświadczenia majątkowe lityków pozna tylko fiskus - uchw Sejm. Wyborca nadal nie będ mógł sprawdzić w Internecie, majątek ma poseł i senator. Czy być powinno?

***Krystyna Zwierzchowska**, technik ekonomista:*

- Uważam, że wyborcy powinni wiedzieć, jaki majątek miał poseł zanim został wybrany i czego się dorobił po czterech latach. Nie dziwię się posłowie nie chcą tego ujaw Ludzie dowiedzieliby się, naprawdę ich kosztowali i głoby to im się nie spodob A według mnie, każdy poli powinien być przeźroczyst

***Halina Błażejewska**, emerytka:*

- Myślałam, że jak Polska będzie wolna, to wszystko będzie jawne. Teraz wstydzę się, kiedy słyszę o aferach w rządzie i wśród polityków. Ch łabym, żeby kandydaci na słów i senatorów ujawniali kimi majątkami dysponują

***Wojciech Dyk**, kierowca:*

- Jestem za ujawnianiem majątku osób publicznych. I dla mnie nie jest żadnym tłumaczeniem, że jest to informacja dla złodziei. Złodzieje wiedzą kto kie ma pieniądze. Do bied nie przyjdą.

Jolanta Pela:

- Rozumiem posłów, że trochę się boją złodziei. Ale jak się chce być osobą publiczną, to trzeba się liczyć z tym, że wyborcy będą chcieli wiedzieć o jak najwięcej. Na Zacho życie polityków poddane ciągłej kontroli. Gazety pisz tylko o ich majątkach, ale wet o tym, czy mają kocha notowała (

Nadzwyczajna sesja sejmiku

Pomoc powodz nom w regionie świę krzyskim będzie temat obrad nadzwyczajnej se Sejmiku Województ Świętokrzyskiego, kt zbierze się dziś o godz. w sali konferencyj Urzędu Wojewódzkie w Kielcach.

http://sbc.wbp.kielce.pl/

Patrzymy politykom na ręce

Czego dorobił się poseł Oraniec

ŚWIĘTOKRZYSKIE. Dziś sprawdzamy czego dorobił się poseł Jan Oraniec z AWS.

Jan Oraniec (46 lat) jest absolwentem Technikum Mechanicznego w Tychach. Pracuje w Cementowni Ożarów jako przewodniczący Komisji Zakładowej NSZZ „Solidarność". Jest również radnym gminy Tarłów.

Nie jest zawodowym parlamentarzystą. Pensję płaci mu macierzysty zakład. W gronie posłów województwa świętokrzyskiego znalazł się po nowym podziale administracyjnym kraju.

Jest kawalerem. W 1989 roku wprowadził się do nowego, dwupoziomowego domu. Przed objęciem mandatu posła jeździł polonezem, którego dwa lata temu zamienił na opla z 1996 roku.

- Zarabiam nieźle i nie jestem bogi. Mam oszczędności, ale nie powiem jakie, bo nie chcę być potencjalną ofiarą złodziei. Sporo wydaję na konsumpcję - mówi poseł Oraniec.

Przyznaje się tylko, że trochę pieniędzy stracił na akcjach.

- Przez cztery lata dorobiłem się przede wszystkim okularów i kłopotów ze zdrowiem - stwierdza Jan Oraniec.

Fot. Archiwum

Mimo to poseł ponownie ubiega się o mandat z listy AWSP.

Cztery lata temu pytaliśmy świętokrzyskich parlamentarzystów o ich stan majątkowy. Dziś sprawdzamy, czego się dorobili w czasie kadencji. Jak państwo oceniają naszych posłów i senatorów? Czego chcieliby się państwo o nich jeszcze dowiedzieć? Prosimy o telefony pod numer 344-48-16. (elza)

Wybierz polityka!

ŚWIĘTOKRZYSKIE. Kto w ciągu minionych czterech lat najbardziej wpisał się w waszej pamięci dlaczego? Ogłaszamy ranking najlepszych polityków regionu.

Może to być poseł, senator, działacz partyjny, który coś zrobił dla innych ludzi. Jeszcze przez trzy dni będziemy drukować kupony, na które należy wpisać imię i nazwisko polityka oraz krótkie, najwyżej jednozdaniowe, uzasadnienie. Kupony można oddawać bezpośrednio w redakcji albo nakleić na kartkę pocztową i wysłać do 30 lipca 2001 (decyduje data stempla pocztowego).

Wyniki rankingu ogłosimy podczas Przedwyborczego Hyde Parku, który odbędzie się 4 sierpnia w parku miejskim w Kielcach, w godz. 11-17.

Wśród osób, które wezmą udział w typowaniu najlepszego polityka, rozlosujemy nagrody, niespodzianki ufundowane przez „Słowo Ludu". (elza)

NAJLEPSZY POLITYK WOJEWÓDZTWA ŚWIĘTOKRZYSKIEGO

imię i nazwisko polityka

.....

uzasadnienie

.....

.....

imię i nazwisko głosującego

.....

adres, telefon.....

0 801 357 266
SŁOWO DLA CZYTELNIKÓW
ulgowa infolinia

Wspaniały gest

Bardzo dobrze, że „Słowo" zajęło się niesieniem pomocy powodzianom. Dzięki wam wielu poszkodowanych przez żywioł otrzyma niezbędne środki do życia. Mile zaskoczyła mnie postawa kieleckich firm - to wspaniały gest, pozwalający wierzyć, że w trudnych chwilach są ludzie niosący innym pomoc.

Anna z Kielc

To obłuda

Panowie posłowie żartują z czytelników. Śledzę pilnie waszą akcję „patrzymy politykom na ręce" i nie mogę uwierzyć, że ci ludzie, wybrani naszymi głosami, wciskają społeczeństwu tyle kłamstw. Jestem ciekaw, ile politycy przepisali majątku swoim rodzinom. Co mają mówić ludzie zarabiający najniższą krajową?

Andrzej R.

Nie dają rady

Patrzę, jak sobie radzą z powodzią służby porządkowe i jestem załamany. Są one w ogóle nieprzygotowane do akcji przeciwpowodziowej. Brakuje im sprzętu i doświadczenia. Dawniej były jednostki obrony terytorialnej, które umiały radzić sobie z klęskami żywiołowymi. Wszystko co dobre likwiduje się. I co teraz z tego mamy?

Adam z Buska

notował wr

Według Sawki

Tajemnice pioruna

Pioruny zabijają ludzi, niszczą dobytek. O ich nieokiełznanej naturze rozmawiamy z KRZYSZTOFEM CEDRO, szefem firmy Spinpol H.T., specjalizującej się w ochronie obiektów i urządzeń przed skutkami wyładowań atmosferycznych.

Dlaczego pioruny nie zawsze uderzają w najwyższe obiekty?

- Właściwe wyładowanie poprzedzają zawsze strumienie elektronów (strimerów), które pełnią rolę zwiadowców, wybierających kanał energetyczny dla pioruna. Między chmurami i ostro zakończonymi punktami na ziemi, a może to być nawet źdźbło trawy, przy dużej niejednorodności powietrza, szukają czegoś, co w ułamku sekundy mogą rozpoznać jako dobry przewodnik elektryczny. Staje nim się także powietrze na skutek jonizacji.

Jak powinni zachować się ludzie, słysząc odgłosy burzy?

- Najlepiej przebywać w domu ze sprawną instalacją odgromową, a poza nim - w samochodzie. Należy unikać otwartych przestrzeni, zbiorników wodnych, wysokich metalowych konstrukcji, sieci energetycznych. Nie wolno chronić się pod drzewami i stać w rozkroku, gdyż różnica potencjałów stóp grozi porażeniem tzw. napięciem krokowym, gdy piorun uderzy gdzieś w pobliżu.

Czy istnieją skuteczne metody ochrony przed skutkami wyładowań?

- Nawet najostrzejsze normy zachodnie mówią tylko o ograniczeniu strat, a nie o całkowitym ich wyeliminowaniu. Instalacje odgromowe chronią budynki przed uszkodzeniem mechanicznym i pożarem, a ludzi przed porażeniem. Lecz nie są w stanie uchronić wrażliwej elektroniki wielu urządzeń od następstw tzw. fali przepięciowej, sięgającej kilku kilometrów od miejsca uderzenia pioruna. Koszty ochrony przepięciowej nie są małe, ale niższe od strat wywołanych jej brakiem.

Rozmawiał
KRZYSZTOF KROGULEC

179/sl/ir

Słowo Ludu
1629 TYSKIE
BROWARY KSIĄŻĘCE
SŁOWO LUDU * RADIO TAK 106,5 FM 98,0 FM
zapraszają na
WIELKI FESTYN
z cyklu
Świętokrzyskie jakie cudne
ZALEW W CIEKOTACH
Niedziela 29 lipiec Amfiteatr
PROGRAM ARTYSTYCZNY
kabaret dziecięcy MAŁA PIGWA
Marek Tercz
Krakowski Teatr Iluzji MEFISTO
zespół WANTED
zespół pieśni i tańca CIEKOTY
zespół SYMPATYCZNA PIĄTKA
kapela ludowa z Ciekot
WSTĘP WOLNY
WSTĘP WOLNY
liczne konkursy z nagrodami, prezentacja twórczości artystów ludowych, wiele niespodzianek i atrakcji.
PODCZAS TRWANIA FESTYNU CZYNNE BĘDĄ LICZNE STOISKA GASTRONOMICZNE
PO ZAKOŃCZENIU FESTYNU
DYSKOTEKA
Sponsor strategiczny TYSKIE BROWARY KSIĄŻĘCE
SPONSORZY: Gminny Ośrodek Kultury w Masłowie, Centrum Muzyczne "VANAX"
SPOŁEM
INFOTEX
ORGANIZACJA: AGENCJA ARTYSTYCZNA "JOANNA" tel. (041) 361 14 02 lub 0 604 258 956

180/sl/ir

przedwyborczy
Hyde Park
w parku
4.VIII.2001 (sobota) od 11.00
głos zabiorą:
Alternatywa, AWS, PiS, PO, PSL, SLD, UW
zagrają:
K-A-S-A
Genowefa Pigwa
Tequilla
organizator: Słowo Ludu
patronat: Echo Dnia, Radio Tak

http://sbc.wbp.kielce.pl/

Z KRAJU

Wybuch w Poznaniu

Fot. PAP - R. Sikora

W nocy z czwartku na piątek w piwnicy kamienicy przy pl. Cyryla Ratajskiego w centrum Poznania doszło do eksplozji, w wyniku której dwie osoby zostały poparzone i uszkodzony został budynek.

Makabra

Przywiązane do roweru i skrępowane zwłoki 14-letniego chłopca z Liszkowa wyłowiono z jeziora w Młotkówku (woj. wielkopolskie). Prokuratura twierdzi, że dziecko zostało brutalnie uduszone.

Rada ocalała

Głosami posłów SLD, UW i PSL Sejm przyjął w piątek sprawozdanie z działalności Krajowej Rady Radiofonii i Telewizji za rok 2000. Jednocześnie wezwał Radę do skutecznego egzekwowania od nadawców przestrzegania ustawy o RTV.

Działania MSZ

MSZ wystąpi o uchylenie immunitetu pracownika ambasady tureckiej po stwierdzeniu przez prokuraturę faktu popełnienia przestępstwa i winy tej osoby - podała w piątek wicedyrektor protokołu dyplomatycznego Bogumiła Więcław.

„Maus" u prokuratora

Doniesienie o publicznym znieważeniu narodu polskiego przez polskich wydawców komiksu Arta Spiegelmana „Maus" złożyli do krakowskiej prokuratury działacze Klubu „Naród-Państwo-Niepodległość"

ZE ŚWIATA

Rosja się nie zgodzi

Oficjalny przedstawiciel rosyjskiego MSZ zdementował doniesienia, jakoby Rosja była gotowa zgodzić się na odejście od sowiecko-amerykańskiego układu o obronie antyrakietowej ABM.

W walce z przestępczością

Austria, Polska, Czechy, Węgry, Słowacja i Słowenia zawarły porozumienie o współpracy w walce z przemytem i zorganizowaną przestępczością oraz w sprawach azylu.

Zbrodniarz ze Szkocji

W Szkocji wydano nakaz aresztowania 85-letniego Antanasa Geczasa, oskarżonego na Litwie o zbrodnie hitlerowskie.

Łupem bandytów padło kilkadziesiąt tysięcy złotych

Napad na bank

Wczoraj doszło do kolejnego napadu na bank w Warszawie. Zamaskowani i uzbrojeni złodzieje ukradli kilkadziesiąt tysięcy złotych z filii banku PBK na Ochocie.

Tym razem, na szczęście, nikomu nic się nie stało.

- W banku podczas napadu nie było klientów - powiedział rzecznik stołecznej policji Dariusz Janas.

Według wstępnych ustaleń, do banku, tuż po jego otwarciu około godziny 8.50, weszło trzech napastników w kominiarkach. W budynku był ochroniarz i trzy kasjerki. Bandyci, grożąc bronią ukradli kasetę z pieniędzmi, w której było kilkadziesiąt tysięcy złotych.

Na miejscu napadu policja zabezpieczyła ślady i przesłuchała świadków. Jednocześnie policja prosi osoby, które widziały sprawców napadu, o kontakt pod bezpłatnym numerem telefonu 0-800 120 148 lub 997.

W tym roku jest to już czwarty napad na bank. Ostatni, do jakiego doszło w Warszawie, wydarzył się w marcu. W czasie brutalnego napadu na Kredyt Bank bandyci zabili z zimną krwią cztery osoby. Kilkanaście dni temu grupę sprawców aresztowano.

4 czerwca 2001 miała miejsce nieudana próba napadu na Powszechny Bank Kredytowy przy ul. Jasnej w Warszawie. Policjanci ujęli na gorącym uczynku czterech bandytów. Współpracowali z nimi dwaj pracownicy ochrony.

8 czerwca 2001 dokonano napadu na bank na warszawskiej Pradze Południe. Trzech sprawców wtargnęło do budynku i wdało się w bójkę z ochroną. Sprawcy napadu nie zdołali dostać się do pomieszczeń kasowych. Zabrali jedynie niewielką kwotę i zbiegli, pozostawiając broń na miejscu napadu.

W 2000 roku w Polsce miało miejsce 91 napadów na banki, w 1998 roku - 40, a w 1990 roku jedynie 3. W 2000 roku straty spowodowane napadami na banki wyniosły ponad 2 miliony złotych, a łącznie w napadach na banki oraz konwoje, listonoszy, poczty i stacje benzynowe padło łupem bandytów ponad sześć milionów złotych.

(TAI, Radio Zet)

Tragedia pod Sławnem

Dziesięć osób zostało rannych w wypadku, do którego doszło wczo[illegible] w okolicy miejscowości Kanin pod Sławnem (woj. zachodniopomorski[illegible]

W wyniku wypadku rannych zostało dziesięć osób, w tym k[illegible] rowca mercedesa. Jedno z dzieci po przewiezieniu do szpitala zmarło.

Do wypadku doszło na skrzyżowaniu dróg Sławno - Jarosławiec i Darłowo - Ustka.

Kierujący mercedesem wjeżdżając z podporządkowanej drogi ze Sławna, nie zatrzymał się przed znakiem „STOP" i samochód wpadł pod nadjeżdżający autobus.

- Oprócz kierowcy, w mercedesie jechało czworo dzieci. A[illegible] tobusem także podróżowała grupa dzieci - powiedział Krzysztof Targoński, rzecznik komendy Wojewódzkiej Policji w Szczecinie. (PAP)

Papież przekazał sto tysięcy dolarów

Walka z wodą trwa

Z terenów zagrożonych powodzią w Małopolsce ewakuowano już ponad 10 tysięcy osób. W akcji bierze udział blisko półtora tysiąca strażaków oraz kilkuset żołnierzy i funkcjonariuszy innych służb.

Wojewoda małopolski wystąpił wczoraj do rządu o ogłoszenie w Małopolsce stanu klęski żywiołowej.

- Jest nadzieja, że dzięki ogłoszeniu stanu klęski żywiołowej procedury przetargowe mogłyby być zawieszone, co przyśpieszyłoby remonty i prace przy usuwaniu skutków powodzi - wyjaśnił wojewoda Ryszard Masłowski.

Wojewoda będzie zabiegał także o to, by Wojewódzki Inspektor Nadzoru Budowlanego wydawał decyzje administracyjne o natychmiastowej odbudowie pewnych odcinków dróg, bez czekania na pozwolenia budowlane.

Straty materialne w Małopolsce, wstępnie oszacowano na 500 mln zł. Dotyczy to przede wszystkim zniszczeń dróg i mostów. Są miejscowości, jak Budzów w pow. Suskim, kompletnie odcięte od świata, nie ma tam dojazdu. Pomoc jest dostarczana helikopterem.

Pomoc dla powodzian napływa ze wszystkich stron. 100 tys. dolarów przekazał papież Jan Paweł II. Także wczoraj Sejm znowelizował ustawę o grach losowych zwiększając pomoc dla powodzian o 12 mln zł, pochodzących z odpisów od dopłat do stawek gier liczbowych i loterii pieniężnych, a rząd przekazał 16 mln zł dla województwa świętokrzyskiego oraz 9 mln zł dla małopolskiego z przeznaczeniem na zapomogi dla powodzian.

Dzisiaj deszcze i burze mają wystąpić tylko na wschodzie, w województwach lubelskim, podkarpackim i na wschodzie małopolskiego. Pogodnie i bez opadów będzie w całym kraju dopiero w niedzielę.

(PAP)

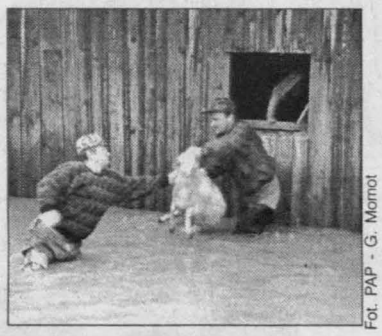

Fot. PAP - G. Marnot

Mieszkańcy Nowego Targu ratują owce z zalanego gospodarstwa

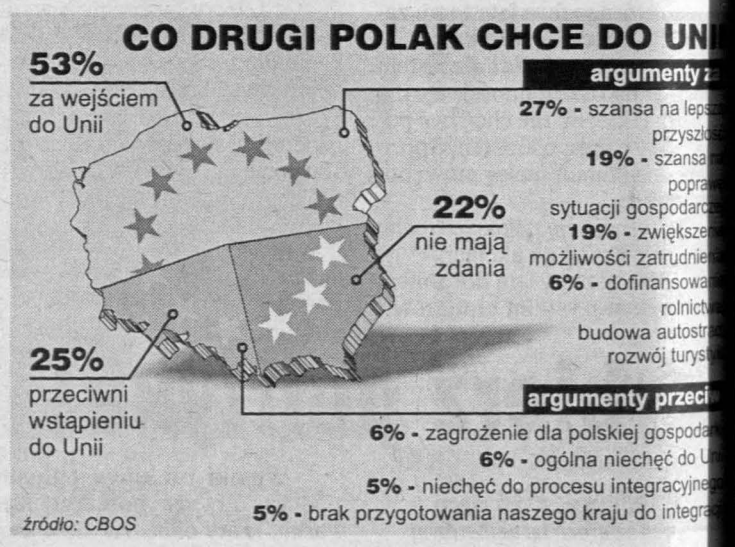

Ubezpieczeni od zabójstwa

Związek zawodowy amerykańskich nauczycieli zapewni swoim członkom ubezpieczenie na wypadek zabójstwa w szkole.

Jak podał wczoraj związek National Education Association, rodziny nauczycieli, którzy zostaną zamordowani w miejscu pracy, otrzymają 150 tys. dolar[illegible] odszkodowania.

Przewodniczący związ[illegible] nauczycieli w Kalifornii (CT[illegible] Wayne Johnson powiedział, wprowadzenie tych ubezpiec[illegible] to „smutny, ale konieczny kro[illegible]

Od 1992 r. w USA ofiar[illegible] morderstw padło 29 nauczyc[illegible] (P[illegible])

Umorzono śledztwo w sprawie „Trybuny"

Nie znieważył papieża

Prokuratura umorzyła śledztwo przeciwko podejrzanemu o publiczne znieważenie papieża redaktorowi wydania „Trybuny".

W marcu tego roku prokuratura postawiła Wojciechowi P., redaktorowi wydania „Trybuny", w której papieża nazwano „prostackim wikarym", zarzut publicznego znieważenia głowy obcego państwa.

- W toku postępowania prokuratura uznała, że należy śledztwo umorzyć. Uznaliśmy, że podejrzany nie popełnił zarzucanego mu czynu - powiedział Jerzy Kopeć, szef Prokuratury Rejonowej Warszawa-Wola. Nie ujawnił szczegółów prowadzonego postępowania. Decyzja nie jest prawomocna.

W „Trybunie" z listopada 1997 r. Jana Pawła II nazwano „prostackim wikarym", a jedną z jego wypowiedzi określono jako „niechlujną i bełkotliwą".

- Jak temu człowiekowi, który w rzeczywistości nigdy nie przestał być prostackim wikarym z Niegowicia, nie wstyd tak kompromitować siebie (o to najmniejsza), związku religijnego, któremu szefuje, i narodu, do którego niegdyś należał - brzmiała konkluzja artykułu Zbigniewa Wiszniewskiego, za który „Trybuna" przepraszała dwa razy. (PAP)

Sejm znowelizował prawo o ruchu drogowym

Sześćdziesiątką bez kasku

60 km/h w terenie zabudowanym, rowerzyści bez kasków - zdecydował wczoraj Sejm, nowelizując ustawę o ruchu drogowym.

Większość posłów żartowała z propozycji, zobowiązującej rowerzystów do jazdy w kaskach. Zdaniem Andrzeja Szarawarskiego z SLD, przepis ten ośmieszyłby ustawę.

- W naszym kraju, gdzie ponad 90 proc. rowerzystów to niezamożni mieszkańcy wsi i małych miasteczek, taki przepis naraża nas na śmieszność, bo jest w praktyce niewykonalny. Trzeba mieć naprawdę dużą fantazję, żeby wyobrazić sobie kobiety jadące na zakupy w kaskach ochronnych albo tysiące rolników jeżdżących z kosą na pole w kaskach za 200 zł - argumentował Szarawarski.

Ostatecznie posłowie po[illegible] nowili m.in., że do ponownej r[illegible] stracji pojazdu niezbędne będ[illegible] przedstawienie świadectwa j[illegible] oryginalności. Według posłów, [illegible] danie, czy auto nie jest „podr[illegible] ką" będzie kosztować ok. 200[illegible] Przepis ma przyczynić się [illegible] zmniejszenia liczby kradzieży [illegible] mochodów. Wymóg przedstaw[illegible] nia świadectwa oryginalności [illegible] dzie dotyczył jednak tylko po[illegible] dów zarejestrowanych po [illegible] pierwszy po 31 grudnia 2001 [illegible]

Sejm podniósł także, z 1[illegible] 18 lat, granicę wieku, od kt[illegible] będzie można ubiegać się o pr[illegible] jazdy.

Zgodnie ze znowelizow[illegible] ustawą, nadal będziemy mu[illegible] włączać światła mijania jed[illegible] w okresie jesienno-zimowym a[illegible] jak zakładał projekt, przez [illegible] rok. (P[illegible])

http://sbc.wbp.kielce.pl/

Mieszkańcy zagrożonych terenów czekają na powódź. Woda pochłonęła już cztery ofiary

Niszczący żywioł

ieszył się do domu, bo żona stała sama z dziećmi. Porwała go az z kawałkiem mostu Gorzyczan, która z niewielkiej rzeczki zeobraziła się w niszczący żywioł. czwartą już ofiarą katastrofalnej wodzi, jaka nawiedziła wojewódz- świętokrzyskie.

Fot. P. Polak

Rybitwy k. Połańca. Mieszkańcy układają worki na wysadzonym w 1997 r. w czasie powodzi wale

zukali go wszyscy

33-letni mieszkaniec Gorzyan wybrał się we wtorek wieczo- m do domu rodziców mieszka- ych w tej samej wsi, aby spraw- ić, czy ulewa nie wyrządziła im elkich szkód. Gdy wracał, burza zszalała się na dobre. Niestety, e dotarł do domu, gdzie czekała niego żona z dziećmi.

- W czwartek nie udało się aleźć ciała, bo woda, jaka prze- ła przez Gorzyczany, miała trzy etry wysokości - mówi mł. insp. ndrzej Jońca, komendant powia- wy sandomierskiej policji.

Wczoraj mieszkańcy Gorzyan pomagali policjantom. Ciąikami powyciągali wszystko wody i natrafili na ciało zaginio- go. - Woda zalała nam dom i za- dowania gospodarcze. Jakby go było mało, spotkała nas jeszwielka tragedia, bo straciliśmy na - mówi ze łzami w oczach Jan skowski, ojciec Piotra.

trach przed wielką wodą

Mieszkańcy Połańca ze strae- m oczekiwali wczoraj na kulnacyjną falę, która mogła im zynieść zagładę. Wody Czarnej dtopiły już pobliski Staszów, twiany, Kłodę, Szczekę, Rudni- O drugiej w nocy łagodna pozoru Czarna przerwała wał Rudnikach, oddalonych 3 km Połańca. Woda wdarła się najstarszej części miasta. Podpiła kościół, cmentarz i kilkaesiąt posesji. Zalała wybudowaaledwie cztery lata temu domdla powodzian.

Mieszkańcy ulic Staszowej, Kościelnej, Sportowej, Wyńskiego, Osieckiej i Bartłomie- musieli opuścić domy. Część hroniła się u rodzin, inni w bunku Szkoły Podstawowej.

O godz. 5 rano przez zatopio- część miasta przeszedł kondukt obny. - Chcieli zdążyć na cmen- rz, zanim woda się podniesie umaczą mieszkańcy Połańca.

Rano po zalanej dzielnicy płyły pontony. Dziś w jednym alanych domów miało odbyć się sele. - Panna młoda w zatopionym Staszowie, pan młody w zalanej Szczece i do kościoła wejść trudno - opowiadają powodzianie.

Zagrożona elektrownia

Ludzie uciekali, a woda szła w kierunku wsi Łęg. Odcięła drogi dojazdowe w kierunku Osieka i Staszowa. Nie oszczędziła stacji benzynowej. W miejscu, gdzie Czarna łączy się z Wisłą, został przerwany wał.

Woda zaczęła zagrażać miejscowej elektrowni. Jej pracownicy, którzy mieli pójść na drugą i trzecią zmianę, nie wiedzieli, czy będą musieli zgłosić się do zakładu. Po godz. 11 w radiowęźle elektrowni nagrano komunikat, który wyemitowało Radio Kielce. Wszyscy zatrudnieni mieli dotrzeć do pracy i zabrać się za umacnianie wału. Po południu sztab przeciwpowodziowy poinformował, że udało się zbudować 1400 metrów wału ochronnego i zabezpieczyć kanały.

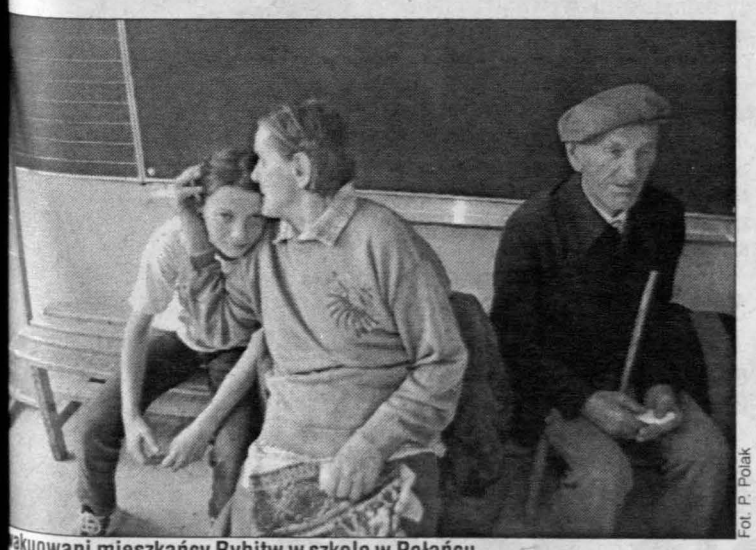

Fot. P. Polak

akuowani mieszkańcy Rybitw w szkole w Połańcu

Ewakuacja

We wsi Rybitwy, w gminie Płaniec, istniało niebezpieczeństwo przedarcia się Wisły przez wały. Z ogromnym poświęceniem wzmacniali je strażacy i bezrobotni. - Trzeba się spieszyć, bo przybywa aż 6 centymetrów wody na godzinę - wyliczyli. Ułożyli worki na 250 metrach.

Przybiegali zrozpaczeni mieszkańcy nadwiślańskich wsi. W biegu opowiadali, że Wisła zagraża Słupi, Czarzyźnie, Rejterówce, Zofiówce i Zalesiu.

Przed południem kilka miejscowości zostało odciętych od świata. Zarządzono ewakuację mieszkańców. Ludzie niechętnie opuszczali domy. - Trzy godziny namawiałem 6 osób w Ruszczy, aby wyszły - mówi Mieczysław Machulak, sekretarz Urzędu Miasta i Gminy w Połańcu. - Planowaliśmy ewakuację 1400 ludzi. Tylko 25 zgodziło się na schronienie w szkole.

Zabrała sweterek

W Szkole Podstawowej w Połańcu panuje atmosfera przygnębienia. - Udostępniliśmy powodzianom sale lekcyjne. Na razie mamy suchy prowiant, ale od jutra ruszy kuchnia - zapowiada Maria Jednaki, wicedyrektor SP w Połańcu.

Janina Łukaszek patrzy w okno. Widok ciągle ten sam: pada deszcz. Do rana miała swój dom przy ul. Jędrusiów w Połańcu. - Był drewniany... - mówi ze łzami w oczach. Zdążyła zabrać mydło i sweterek, bo sąsiadka namawiała: - A jak będzie chłodniej?

Elżbieta Nowak z Rybitw płacze. Słowa nie potrafią wydobyć z siebie jej rodzice, już staruszkowie. - Ledwie się po tamtej powodzi otrząsnęłam, a już druga. Ile powodzi może przeżyć człowiek?

Według prognoz, kulminacyjna fala miała nadejść do Połańca wczoraj o godz. 22.

Na lewym brzegu bezpiecznej

Dramatycznie było wczoraj wieczorem w Sandomierzu. Tamtejszy sztab powodziowy zdecydował, że mieszkańcy zagrożonej, prawobrzeżnej części miasta mają się przenieść na lewy brzeg. Proszono o to, by kobiety starsze i w ciąży przed nadejściem zmroku opuściły swe domy.

- Trwa obrona wałów od Nowego Korczyna do Sandomierza. Zgrupowano trzy tysiące ludzi. Wojsko, straż pożarną, agregaty oświetleniowe. Teraz nie jest najważniejsza wysokość fali, ale to, jak długo będzie się utrzymywał tak duży poziom wody - powiedział „Słowu" przed godz. 19 Andrzej Pabich, sekretarz wojewódzkiego sztabu kryzysowego.

Krajobraz po potopie

Mieszkańcy gminy Kunów są zrozpaczeni. - Straciłam połowę swojego dorobku - mówi rolniczka z Nietuliska Małego. - W moim mieszkaniu wszystko pływało, woda zalała parter i piwnicę. Teraz został tylko muł, który wraz z rodziną usuwamy łopatami. Nie wiem, jak sobie teraz poradzimy.

- Kilkumetrowa fala wyrwała ogrodzenie, wypłukała urządzenia i maszyny rolnicze na środek podwórza. Swój zbiornik na wodę znalazłem daleko w polu. Potopiły się kury i świnie. Zachodzimy w głowę, skąd wziąć pieniądze na remont zabudowań - dodaje inny poszkodowany.

Wczoraj sytuacja w gminie była już opanowana, woda opadła, ludzie zaczęli wracać do swoich domów, pakowali do worków zniszczone przedmioty i wystawiali na drogi, a specjalne samochody wywoziły je na wysypisko.

Do wszystkich wsi co kilka godzin docierały samochody z żywnością, wodą, kocami, środkami czystości. W szkolnej stołówce w Dołach Biskupich przyrządzano gorące posiłki i rozwożono powodzianom. Po dramatycznym apelu burmistrza Andrzeja Jabłońskiego na antenie Programu III PR słuchacze obiecali przekazać powodzianom 100 tys. zł.

W Urzędzie Gminy urządzono magazyn darów i tam rozdziela się je według potrzeb. - Ludzie cieszą się z pomocy, ale są tak zestresowani, że potrafią się pobić o jeden koc - mówi burmistrz. - Wielu straciło cały dorobek życia.

Wczoraj po południu, ku przerażeniu mieszkańców, woda w Świślinie znów zaczęła się podnosić.

Zatopione hektary

W Radomskiem pod wodą jest już kilka tysięcy hektarów pól. Całą noc czuwali przy nadwiślańskich wałach mieszkańcy Solca i Chotczy. Dziś ma tamtędy przejść fala kulminacyjna. Mieszkańcy domostw znajdujących się najbliżej rzeki boją się, że wały mogą nie wytrzymać naporu wody.

Wokół Przytyka utworzyło się wczoraj wielkie jezioro. Wieś Stary Młyn ze wszystkich stron została otoczona wodą. Zygmunt Tatar i Stanisław Wójcik, aby przejść na ląd, rozbierali się i brnęli przez wodę. - Nie ma ani łódki, ani pontonu. A tu głęboko miejscami, woda sięga półtora metra - denerwowali się mężczyźni.

Gospodarstwa Gumowskich i Czajków w Przytyku zalane zostały w tym roku drugi raz. Jeszcze nie zdążyli otrząsnąć się po marcowej powodzi, a już przyszedł następny kataklizm. - Drugą noc nie śpimy. Jak woda wdzierała się na podwórko, to szybko krowy i świnie zaczęliśmy wyprowadzać z obory - ze łzami w oczach opowiada Elżbieta Czajka.

Poziom wody w Radomce wczoraj jeszcze się podnosił. Ludzie mają żal do władz gminy, że sami musieli zmagać się z żywiołem. - Nikt nie przyjechał, nie zobaczył, jak sobie radzimy - żalili się wczoraj po południu i w Starym Młynie, i w Przytyku. - Żeby choć worki z piachem dostarczyli, to może by nas tak nie zalało.

IWONA BORATYN,
ELŻBIETA WIKŁO,
BOŻENA SKOMOROWSKA,
WOJCIECH RUDZIEWICZ,
(bea)

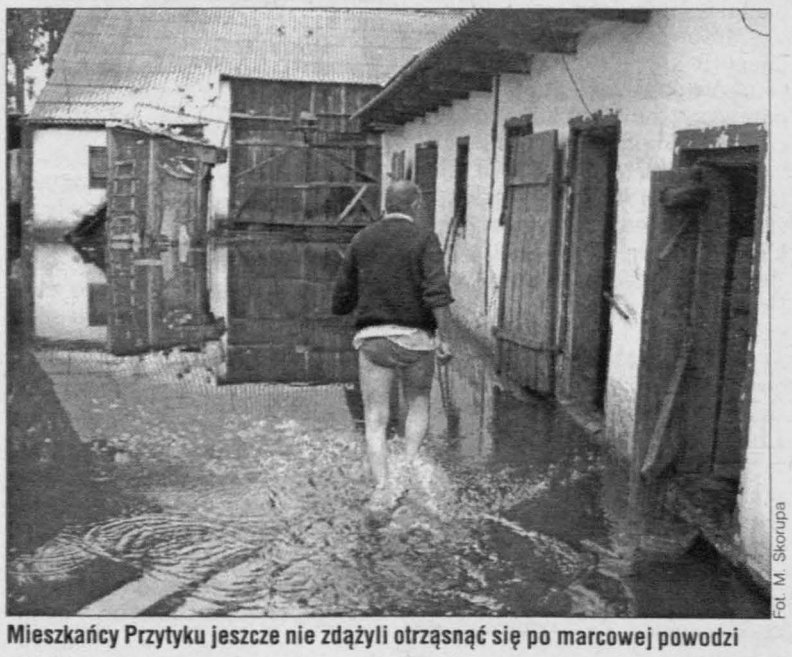

Fot. M. Skorupa

Mieszkańcy Przytyku jeszcze nie zdążyli otrząsnąć się po marcowej powodzi

http://sbc.wbp.kielce.pl/

Poszkodowani w powodzi dostaną do 6 tys. zł

Wypłaty już od poniedziałku

Co mamy zrobić, aby dostać obiecane przez premiera Buzka pieniądze? - pytają poszkodowani przez powódź mieszkańcy Świętokrzyskiego.

- Nie trzeba składać żadnych wniosków ani pism - wyjaśnia Anna Śleźnik, dyrektor Wydziału Spraw Społecznych Świętokrzyskiego Urzędu Wojewódzkiego. - Odpowiednie służby same ustalają, ile domostw zostało zalanych przez wodę. Do wczoraj spisano sześć tysięcy rodzin. Pracownicy ośrodków pomocy społecznej już docierają do powodzian. W pierwszej kolejności odwiedzają te domostwa, w których opadła woda. Sporządzają wywiady środowiskowe, na podstawie których poszkodowane rodziny będą mogły otrzymać do 6 tys. zł, w zależności od stopnia zniszczenia domostwa.

Na razie na doraźną pomoc osobom poszkodowanym w wyniku powodzi w województwie świętokrzyskim rząd przekazał milion złotych. Wczoraj na konta gmin województwa świętokrzyskiego trafiło 750 tys. zł z tej puli, pozostałe 250 tys. zł ma dotrzeć już wkrótce. Wypłaty pieniędzy dla powodzian powinny rozpocząć się w poniedziałek. (eref)

Fot. P. Polak

Woda zrujnowała domy, zniszczyła samochody

Skąd wziąć pieniądze na odbudowę i remont?

Odszkodowania i kredyty

Poszkodowani w wyniku powodzi mogą skorzystać z tanich kredytów na remont budynków i mieszkań. Ubezpieczeni dostaną odszkodowanie.

Kredyty oferuje Bank Gospodarstwa Krajowego we współpracy z bankami komercyjnymi. - Oprocentowanie wynosi 2 proc. w stosunku rocznym. Różnicę pomiędzy odsetkami płaconymi przez kredytobiorcę a odsetkami naliczonymi według oprocentowania ustalonego przez bank pokrywa BGK ze środków budżetowych - mówi Magdalena Marchlewska, rzecznik prasowy BGK.

Kredyt jest udzielany na okres 10 lat, z możliwością karencji w spłacie kapitału do 24 miesięcy. Ubiegający się o kredyt musi złożyć wniosek w oddziale wybranego banku współpracującego z BGK.

Informacje o bankach udzielających kredytów na usuwanie skutków powodzi z dopłatami do oprocentowania uzyskamy w Kielcach w Gospodarczym Banku Południowo-Zachodnim SA, ul. Złota 9, tel. 345 41 58, w Małopolskim Banku Regionalnym, ul. Sienkiewicza 42, tel. 344-94-40 oraz w Banku Gospodarki Żywnościowej i jego punktach obsługi w Kielcach przy ul. Sienkiewicza 47, tel. 368-31-11/13, ul. Manifestu Lipcowego 71, tel. 362-58-00, Seminaryjskiej 20D, tel. 362-25-70 i Rynek 1, tel. 366-28-00, a także w Skarżysku-Kamiennej przy ul. Krasińskiego 35, tel. 252-46-38 i Jędrzejowie, przy ul. 11 Listopada 86, tel. 386-22-20.

Kredyt może być udzielony nie później niż w ciągu 24 miesięcy od miesiąca, w którym powstała szkoda. Możliwość udzielenia kredytu oraz zasady jego spłaty oceniają banki udzielające kredytu.

- Do wniosku o kredyt należy dołączyć potwierdzenie przez gminę powstania szkody w wyniku powodzi oraz inne dokumenty wymagane przez bank. Szczegółowe informacje można uzyskać od pracowników oddziałów banków - wyjaśnia Magdalena Marchlewska.

Cenna polisa

- Aby uzyskać odszkodowanie za zalane mieszkanie, dom, gospodarstwo lub auto, należy być przede wszystkim ubezpieczonym - mówi Bożena Kamińska, zastępca dyrektora ds. obsługi klienta w Powszechnym Zakładzie Ubezpieczeń S.A., inspektorat w Kielcach. - Jeśli posiadamy polisę, należy jak najszybciej skontaktować się z firmą, z którą podpisaliśmy umowę.

Posiadacze polis denerwują się, że muszą długo czekać na likwidatora szkód. Choć powinien on dotrzeć do poszkodowanego w ciągu 7 dni od daty zgłoszenia, przy tak dużym kataklizmie termin jego odwiedzin może się odwlec.

- Likwidatorzy najpierw docierają do domostw, w których woda już opadła, bo dopiero wtedy można oszacować straty - wyjaśnia Andrzej Latos, wicedyrektor ds. likwidacji szkód w Towarzystwie Ubezpieczeń i Reasekuracji Warta S.A., oddział w Kielcach. - Proszę się nie obawiać, że ci, którzy zaczęli usuwać skutki powodzi w swoich domach, dostaną mniejsze odszkodowanie. Wystarczy, że osobie, która zajmuje się oceną stopnia zniszczeń, pokażemy, co zostało zniszczone.

(eref)

Uwaga, epidemia!

Podczas powodzi obowiązują bardzo rygorystyczne przepisy sanitarne, do których trzeba się bezwzględnie zastosować, aby zapobiec epidemii:

- należy używać tylko wody z kranu, tę przeznaczoną do spożycia koniecznie przegotować;
- nie korzystać z zalanych przydomowych studni;
- jak najczęściej myć ręce;
- zniszczyć żywność, która miała kontakt z wodą powodziową;
- plony z przydomowych ogródków zalanych wodą nie nadają się do jedzenia. Nie wolno też robić z nich przetworów;
- zalane meble i sprzęty domowe po wysuszeniu muszą zostać zdezynfekowane;
- naczynia stołowe szklane, metalowe i ceramiczne należy umyć wodą z detergentem;
- do sprzątania używać odzieży ochronnej: rękawic, obuwia gumowego, fartuchów.

(ew, eref)

Do wysuszenia dom i auto

Gdy ustąpi woda, zaczyna się mozolna praca związana z doprowadzaniem do porządku zalanych domów czy samochodów.

Przygotowaliśmy zestaw porad, które mogą się przydać, jeśli dotknie nas powódź. Największym sprzymierzeńcem przy suszeniu domów, sprzętów i samochodów byłoby słońce, ale, niestety, na razie mamy go jak na lekarstwo.

Ratujemy budynki

Trzeba pamiętać o tym, że nie należy wypompowywać wody z piwnic, gdy grunt wokół domu jest podmokły, bo woda znów się zbiera. Jeśli sytuacja na zewnątrz przez dłuższy czas się nie poprawia, należy zawiadomić o tym straż pożarną - być może studzienki kanalizacyjne zatkały się liśćmi, mułem lub innymi przedmiotami.

Jeśli to możliwe, najlepiej odłączyć instalację elektryczną, a przed ponownym włączeniem koniecznie skontrolować jej stan techniczny. Równie ostrożnie trzeba postępować ze sprzętem elektronicznym, takim jak telewizor, magnetowid, czy komputer. Jeśli był zamoczony, nie należy go włączać. Powinien dobrze wyschnąć, a najlepiej zanieść go do serwisu.

Gdy woda opadnie, należy odsunąć od ścian meble, zdjąć wykładziny dywanowe. Jeśli okaże się, że parkiet jest wybrzuszony, najlepiej nie chodzić po nim, dopóki sam nie wyschnie. Mokre drewniane drzwi i okna trzeba zostawić zamknięte - szybkie suszenie może spowodować ich wypaczenie, a w rezultacie - kłopoty z późniejszym dopasowaniem.

Bardzo ważne jest zapewnienie dobrej wentylacji zalanych pomieszczeń (przeciąg jest w tym przypadku sprzymierzeńcem). Aby ściany wyschły szybciej, należy usunąć tynk wewnątrz i na zewnątrz budynku, na wysokość nieco wyższą od poziomu wody powodziowej.

Wszystkie zawilgocone ubrania, pościel itp. należy wyprać. Szczególnie ważne jest wyrzucenie z piwnic słoików z przetworami, ponieważ mogło dojść do ich skażenia bakteryjnego.

Samochód jak gąbka

Jeśli poziom wody był wyższy niż próg samochodu, pod żadnym pozorem nie powinniśmy włączać silnika i urządzeń elektronicznych. Jak najszybciej należy odpiąć i wyjąć z auta akumulator, wykładziny podłogowe i dywaniki. Ich zawilgocenie może spowodować, że nawet gdy już wyschną, mogą nieprzyjemnie pachnieć.

Jedyne, co możemy sami zrobić, to dokładnie przewietrzyć samochód, otwierając okna i drzwi. Później, jeśli mamy wykupioną polisę AC, powinniśmy zgłosić się do ubezpieczyciela i odholować auto do warsztatu.

Gdy w aucie zamoczone zostały fotele, trzeba poddać je gruntownej renowacji - wewnętrzna gąbka schnie bardzo długo. Jeśli zawilgocenie było niewielkie, można wyprać tapicerkę. W Kielcach i Radomiu usługi tego typu świadczą firmy zajmujące się czyszczeniem dywanów i wykładzin oraz niektóre myjnie samochodowe. Cena zależy od stopnia zabrudzenia, waha się w granicach od 70 do 200 zł, np. za wyczyszczenie tapicerki w polonezie zapłacimy ok. 130 zł. (eref)

Gdzie wyczyścimy tapicerkę?

Kielce
ul. Krakowska 161 (brak telefonu)
ul. Garbarska 25, tel. 366-78-86
os. Barwinek 22/58, tel. 361-10-43

Radom
ul. Parysa 1/27, tel. 332-12-52
ul. Królowej Jadwigi 6/8, tel. 333-04-07

Zatopione auto niełatwo będzie wysuszyć

Co zrobić, gdy ogłoszono alarm powodziowy?

Zanim cię zaleje

W związku z zagrożeniem powodziowym przygotuj siebie, rodzinę i swój dobytek na wypadek zalania wodą.

Oto kilka porad, które pozwolą zmniejszyć ewentualne straty:

- przenieś wartościowe rzeczy na górne kondygnacje budynków;
- jeśli możesz, odeślij dzieci i osoby starsze w bezpieczne miejsca, np. do rodziny;
- ustal sposoby kontaktu z bliskim, np. przez znajomych;
- dowiedz się i powiedz współmieszkańcom, jak odciąć źródło energii, gazu i wody;
- zgromadź w domu niezbędną ilość czystej wody - w czasie powodzi mogą wystąpić problemy z dostępem do wody pitnej;
- włącz radio (najlepiej na baterie), ustaw je na lokalną stację, np. Radio TAK (98.0 i 106,5 FM) lub Radio Kielce (101,4 FM) i słuchaj komunikatów dotyczących zagrożenia powodziowego;
- zapewnij sobie odpowiednią ilość światła, przygotuj latarkę, baterie lub świece;
- kup gumowce, rękawiczki gumowe i płaszcze przeciwdeszczowe;
- jeśli masz sprzęt pływający (ponton lub łódkę), sprawdź go;
- zapoznaj się z drogami ewakuacyjnymi;
- zabezpiecz żywy inwentarz, np. krowy, świnie, kury oraz psy i koty;
- podczas powodzi zastosuj się do poleceń osób prowadzących akcję ratunkową. Ich rady mogą uratować ci życie!
- w razie ewakuacji odłącz prąd, gaz i wodę. Zamknij mieszkanie, zabierz ze sobą dokumenty i najcenniejsze rzeczy.

(eref)

http://sbc.wbp.kielce.pl/

ysiące konserw, butelek wody mineralnej, kilogramy cukru

Pomagamy powodzianom

rtiernia „Słowa Ludu" przemieniła wczoraj w ogromną hurtownię żywczo-przemysłową. Ludzie kiego serca ofiarowali dla wodzian kilka ton darów.

Od rana dziennikarze „Słowa" uwijali się przy rozładunku załadunku samochodów z darami. W redakcji co kilka minut odbieraliśmy kolejne telefony od osób prywatnych i firm.

Pierwszy transport wysłaliśmy do Urzędu Gminy w Kunowie. Do żuka załadowaliśmy po 400 pudełek proszku do prania „ixi" od Makro Kielce, do czyczepy zapakowaliśmy 200 chenków podarowanych przez karnię R. Dobrowolski oraz kuły spożywcze zebrane przez eszkanki Kostomłotów: Danu- Michtę, Ninę Michtę oraz Mannę Bętkowską od właścicieli epów w Kostomłotach i w Kielcach. Praktiker Kielce dołożył 10 teraców dmuchanych. Kielczanin przyniósł kołdrę, piżamy ty. Już trzeci dzień z rzędu za kierownicą wypełnionego po egi żuka siadł Grzegorz Łuszczyk, komendant Hufca ZHP Kielcach.

Około godz.11 zadzwonił esław Kraśnicki z firmy Pekmar wspaniałą wiadomością: - Mamy dla powodzian tysiąc konserw tyrolskich.

Starachowicka firma Constar dała nam 30 kilogramów wędlin. Kielecka Agroma zaoferowała samochód z kierowcą, aby można było je odebrać i zawieźć do Urzędu Gminy w Kunowie. Po drodze nasza redakcyjna koleżanka Elżbieta Wikło odebrała dwie paczki z kaloszami z Hurtowni Butów Wiktor.

Na nasz apel odpowiedział Cefarm - Kielce SA. Dostaliśmy: watę, wapno, vibovity dla dzieci, rutinoscorbin, pampersy, polopiryny za ponad 800 zł.

W południe przed redakcją „Słowa" zaparkował samochód dostawczy wypełniony po brzegi wodą mineralną, konserwami mięsnymi, pasztetami i paprykarzami, dwustoma kilogramami cukru, dżemem. To trzy firmy z Końskich: hurtownia Kama, PHP Stalkop oraz ZŚM Prasmet odpowiedziały na apel Słowa Ludu i Radia Tak. Także dwa kieleckie sklepy spożywcze (z ulicy Kościuszki i Żelaznej) należące do sieci „Żabka" ofiarowały pomoc. Dary częściowo przepakowaliśmy do naszego dostawczego peugota. Michał Piskorzewski siadł kolejny raz za kierownicą (miał za sobą już kilkanaście kursów z darami) i wraz z Pawłem Rozparą wyruszyli do Opatowa. Tam przywiezioną przez nas wodę, konserwy i pieczywo rozdzielili strażacy między mieszkańców Iwanisk, Tarłowa i Baćkowic. Wracający z akcji strażacy mówili, że ludziom najbardziej brakuje środków czystości.

- Wasza akcja to świetna sprawa. Dzięki takiej pomocy odciążacie gminy i służby, które mogą się skupić na działaniach logistycznych i innych formach pomocy. Ważne jest to, że ludzie dotknięci żywiołem nie czują się opuszczeni, wiedzą, że czytelnicy „Słowa" solidaryzują się z nimi - mówi kpt. Marek Kaczmarczyk z Państwowej Straży Pożarnej w Opatowie.

Pozostałą część darów (wraz z pięcioma śpiworami podarowanymi przez kielecki OHP) załadowaliśmy do samochodu dostawczego, należącego do Hurtowni Zabawek Danda. W drogę do Urzędu Gminy w Staszowie wyruszył kierowca Sylwester Kundera.

Chleb, wodę, środki czystości i konserwy zawieźliśmy także na ulicę Chorzowską, najbardziej zalaną po ulewach w Kielcach. - Dziękujemy tym, którzy ofiarowali nam tę żywność. Można jednak liczyć na pomocy ludzi, i to obcych - wzruszał się Zdzisława Kaczor.

Do późnego wieczora zgłaszali się ludzie z darami. Wielu prosiło o niepublikowanie nazwisk. Przynosili koce, kołdry, pościel, pieluszki, środki czystości. Firma Alma -Alpinex, która już wcześniej ofiarowała żywność, po południu dostarczyła nam dwa czajniki elektryczne. Piekarnia Uroczysko miała dziś w nocy upiec około 400 bochenków chleba i bułki. - W sobotę po godz.13 możemy zawieźć pieczywo do powodzian - obiecał Robert Kalwat.

MARTYNA GŁĘBOCKA
(olek, roz)

Fot. P. Polak

Dary, które trafiły do naszej redakcji, przez cały dzień woziliśmy na tereny poszkodowane przez powódź

Dziś kolejny dzień naszej zbiórki. Powodzianom najbardziej rakuje żywności (pakowanej hermetycznie), wody mineralnej, środków czystości: proszków, mydeł, szamponów, waty, podpasek. Potrzebne są też buty gumowe oraz nowe koce i śpiwory. Wszystkie te rzeczy przyjmujemy w redakcji „Słowa" w Kielcach przy ul. Wesołej 47/49.

Na sygnały od państwa czekamy też przy telefonach: 0-801-357-266 oraz 36-36-199 w sobotę do godz. 15. Portiernia „Słowa Ludu" czynna jest całą dobę.

Bank informacji

● Małgorzata Domagała z Kielc przyjmie do siebie na tydzień albo dwa trójkę dzieci w wieku szkolnym, tel. (0-41) 366-49-25, kom. 0607570891.

● Ewa i Bartosz Bieńkowscy z Jędrzejowa przyjmą na miesiąc i dłużej całą rodzinę powodzian. Tel. (0-41) 38-624-97 (zgłosi się apteka prywatna, trzeba prosić którąś z wymienionych osób).

● Kielczanka ma do oddania dla powodzian kanapę, dwa fotele, lodówkę, pralkę automatyczną oraz fotel rozkładany z gąbki.

Czekamy na kolejne oferty

(MAG)

Infolinia dla rodziców

Rodzice dzieci przebywających na koloniach i obozach w województwie świętokrzyskim mogą przez całą dobę dzwonić po informacje o sytuacji na danym terenie pod numer (041) 368-16-69. Infolinię uruchomił Świętokrzyski Komendant Wojewódzkiej Państwowej Straży Pożarnej Stanisław Gacek. Wiadomości o ewakuacjach i sytuacji obozów oraz kolonii są uzupełniane na bieżąco przez strażaków prowadzących akcję. Infolinia działa „na cały kraj".

(br)

PKS OSTROWIEC ŚW.
55 lat w służbie społeczności lokalnej

W związku z sytuacją powodziową Przedsiębiorstwo PKS w Ostrowcu Św. informuje, że komunikacja autobusowa prowadzona jest zgodnie z aktualnym rozkładem jazdy. **Wszystkie dalekobieżne kursy pospieszne odjeżdżają z Dworca w Ostrowcu Św. bez zakłóceń.**

W komunikacji lokalnej utrudnienia występują jedynie na n/w odcinkach dróg: Boria - Podgórze, Kleczanów - Węgrce, Konary - Klimontów, Wola Jastrzębska - Łagowica Stara.

Informacji o komunikacji autobusowej udzielają:

Dworzec Ostrowiec Św. tel. (041) 247-97-87 - całą dobę,
Dworzec Opatów tel. (015) 868-22-27 - w godz. 6¨ ÷ 21¨,
Dworzec Lipsko tel. (048) 378-02-06 - w godz. 6¨ ÷ 21¨.

Bez zakłóceń prowadzimy sprzedaż paliw, części i artykułów motoryzacyjnych oraz pełny zakres usług (wulkanizacja, serwis Kienzle, SKP, naprawy ...).

Posiadamy własne zasilanie elektryczne, które umożliwia prowadzenie działalności niezależnie od przerw w dostawie prądu.

http://sbc.wbp.kielce.pl/

Tędy przeszła fala

Największe straty na ulicy Chorzowskiej i Cedro-Mazur

KIELCE. Straty w mieście po powodzi oszacowano na 1 milion 100 tysięcy złotych.

W mieście trwa usuwanie skutków powodzi. Największe straty ponieśli mieszkańcy ulicy Chorzowskiej i Cedro-Mazur. Zalanych tam zostało kilkadziesiąt domów. Kilka rodzin straciło dach nad głową, teraz mieszkają u życzliwych sąsiadów. Potrzebują wszystkiego: wody, śpiworów, żywności, leków. Od dwóch dni walczą o uratowanie swoich domów, którym grozi zawalenie. Woda podmyła fundamenty, zalała całe mieszkania, sięgając nawet dwóch metrów.

Na ulicy Chorzowskiej od dwóch dni domy stoją w wodzie, wyglądają, jakby były zbudowane na środku jeziora. Ewakuowano kilkanaście osób.

- Wtorkowej nocy obudził nas skowyt psa. Nie wiedziałem, co się dzieje - opowiada Józef Puchała, mieszkaniec ulicy Chorzowskiej w Kielcach. - Pies przywiązany do budy po prostu się topił. Uratowaliśmy go. Ogromna woda podeszła na podwórko, zalała cały nasz dobytek. W ciągu godziny metrowa woda była w domu. Meble, ściany, podłoga, wszystko jest zalane, niszczeje - mówi. Mieszkańcy ulicy Chorzowskiej najbardziej obawiają się, że ich domy po prostu się rozpadną. Fundamenty są podmyte, ściany zaczynają pękać. W piątek pod wodą wciąż było ponad 17 hektarów ziemi i pól przyległych do ulicy Chorzowskiej. Do kilku domów wciąż nie ma dojścia. Woda zalała szamba, studnie. Nie ma wody.

- Kupiliśmy gumowce żołnierskie, żeby dostać się do domu. Wody jest już mniej, ale wciąż sięga na prawie metr. Teren jest skażony, wylały szamba, mam uczulenie od tej wody - lamentuje Halina Grabka, mieszkanka zalanego domu. Jej dzieci i wnuki zostały ewakuowane z zalanej posesji. -Mieszkamy u sąsiadów. Potrzebujemy leków, dzieci się zaziębiły. Dziadek, który ma 97 lat, został przewieziony do szpitala, jest chory na astmę. Wynosiliśmy go z zalanego domu - mówi Edyta, córka pani Grabki. - Walczymy z wodą każdej godziny. Najważniejsze, by wypompować wodę i przystąpić do sprzątania terenu. Dom remontowaliśmy niedawno, teraz ściany pękają, nie wiadomo, czy wytrzymają tę powódź.

- Aby osuszyć teren wokół domów przy Chorzowskiej potrzeba w najlepszym wypadku 3 - 4 dni - zapowiada Krzysztof Papuda z wydziału Zarządzania Kryzysowego, Ochrony Ludności i Spraw Obronnych Urzędu Miasta w Kielcach. - Na ulicę Chorzowską strażacy sprowadzają z Krakowa pompę, która odprowadza nawet 25 metrów sześciennych wody na godzinę. Powinna przyśpieszyć pracę. Zrobiliśmy też przekop, by odprowadzić wodę z zalanych domów - mówi Krzysztof Papuda.

Woda zalała domy i całe podwórka

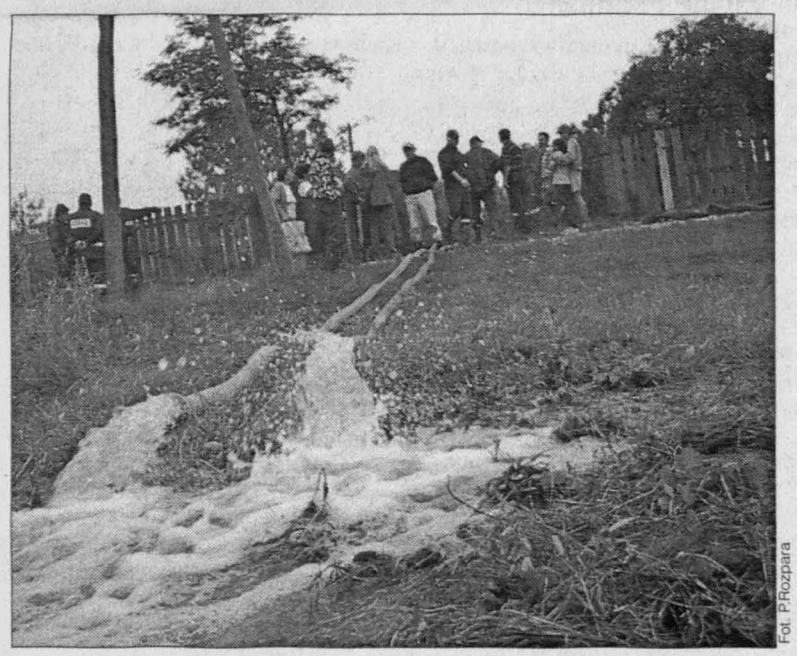

Fot. P.Rozpara

Aby osuszyć teren przy ul. Chorzowskiej potrzeba kilku dni

Drugim najbardziej poszkodowanym miejscem po powodzi w Kielcach jest ulica Cedro-Mazur. Tu woda nie stoi już w domach, została wypompowana. Można suchą stopą dojść do domu. To nie pociesza jednak mieszkańców, którzy teraz dopiero widzą, jakie spustoszenie przyniosła powódź. W domach pozostał tylko czarny muł i smród.

- Mam 82 lata, jak ja to wszystko posprzątam - załamuje ręce i płacze Aniela Wójcik, mieszkanka domu przy ulicy Cedro-Mazur. - Błoto, muł i jakiś szlam stoją w całym moim domu na podłodze, wszystko śmierdzi, jest mokre. Nie mam nawet suchej kołdry, woda zniszczyła meble, zalała kuchnię, łazienkę - mówi pani Aniela. Sąsiednie domy są w podobnym stanie. - Mieszkam na górze, więc nic mi się nie stało, ale cały parter zalało. Teraz jest tu dużo błota, śmierdzi, trzeba to jakoś posprzątać. Straty są ogromne. Zniszczyły się meble, podłogi. Na ścianach odznacza się poziom wody, jaka tu była - mówi Paweł Maziarek, mieszkaniec domu przy ulicy Cedro-Mazur.

- Ogólne straty w mieście szacuje się na 1 milion 100 tysięcy złotych, mogą być jednak znacznie większe - mówi Krzysztof Papuda. - Wszystko okaże się wówczas, gdy woda zostanie odpompowana z zalanych teraz terenów. Trwa akcja usuwania skutków powodzi. Wystawiliśmy kontenery na zniszczone, zalane rzeczy, meble. Gdy tylko się zapełnią, będziemy je opróżniać. Poziom wody na Sufragańcu i Bobrzy jest unormowany. Kilka połamanych drzew usuwaliśmy w piątek z Sil[illegible] gdzie na razie nie ma zagroż[illegible] wystąpienia rzeki z brzegów [illegible] formuje Krzysztof Papuda.

ANNA OLEK[illegible]

Aż do odwołania do ko[illegible] cowych przystanków nie d[illegible] jeżdża kilka autobusowych [illegible] nii MZK:

- „14 bis" jeździ tylko [illegible] starej pętli w Niestachow[illegible] gdzie zawraca.

- „43"- omija Skorzes[illegible] ce, nie skręcając (zgodnie [illegible] dotychczasową trasą) w W[illegible] Jachowej.

- „47" nie dojeżdża [illegible] ostatniego przystanku w Bę[illegible] kowie, kończąc kurs na pr[illegible] stanku 600 metrów wcześni[illegible]

- „16 bis"- nie dojeżd[illegible] do Słopca, kończy jazdę w D[illegible] leszycach.

- „45 b" dojeżdża tyl[illegible] do Morawicy, nie ma wjaz[illegible] do Brzezin i Radkowic.

(ole[illegible])

Czego chcą kieleccy radni

Diety dla powodzian?

KIELCE. Dobrowolne przekazanie wszystkich diet na pomoc powodzianom zaproponował na ostatniej sesji Rady Miejskiej Kielc Zbigniew Kośmider.

Wnioski, pytania i interpelacje tradycyjnie były najbarwniejszą częścią obrad. Sesję - ostatnią przed wakacjami - zdominowała powódź, ale nie tylko.

Oto niektóre głosy rajców:

- Przy ulicy Targowej miasto sprzedało działkę z prywatnym kioskiem. Kobiety, która dzierżawiła plac pod budkę, nie zawiadomiono o transakcji. Nie poinformowano, że powinna płacić czynsz już nowemu właścicielowi. Teraz grozi jej eksmisja - mówił Głowacki.

- Po raz drugi zwracam uwagę na konieczność zajęcia się skrzyżowaniem ul. Podklasztornej i Krakowskiej. Trzeba też uporządkować pobocze ul. Krakowskiej od ul. Podklasztornej w kierunku Białogonu. Deszcze pokazały, że kanalizacja w tym rejonie nie pracuje tak, jak powinna - upominał się o swoją dzielnicę Stanisław Kowalczyk.

- Mamy problem z MZK. W zakładzie była kontrola NIK. Strajk. Związki zawodowe czekają na spotkanie z władzami miasta. Czy kiedyś wyjdzie na jaw, co się dzieje w zakładzie? - pytał Marian Kubik.

Zdzisław Zych upomniał się o pieniądze na remonty i inwestycje w kieleckich szkołach. Zdzisław Skowron wnioskował, żeby radni nie uprawiali na sesjach kampanii wyborczej. Zbigniew Kośmider pytał o przyszłość kortów oddanych na miesiąc w ręce towarzystwa tenisowego (firma, która je dzierżawiła, upadła). Marian Markiewicz upomniał się o doprowadzenie wodociągu do Pietraszek.

Następna sesja Rady Miejskiej Kielc odbędzie się dopiero po wakacyjnej przerwie. (br)

0 801 357 266
SŁOWO
DLA CZYTELNIKÓW
ulgowa infolini[illegible]

Bezcenne zdrowie

Bardzo dobrze, że w „Słowie" piszecie o sytuacji, jaka panuje na naszych drogach. Ja chciałbym zgłosić jeszcze jedno niebezpieczne miejsce dla kierowców. Chodzi mi o wyjazd z Białogonu na ulicę Krakowską w Kielcach. Z powodu złej widoczności zdarzają się tam nagminnie kolizje samochodowe. Dwa dni temu pogotowie drogowe musiało nawet interweniować dwa razy. Czy nie można byłoby w tym miejscu zainstalować świateł sygnalizacyjnych, przecież ludzkie zdrowie jest podobno bezcenne? - pyta mieszkaniec Białogonu.

Pojawia się i znika

Jestem zbulwersowana [illegible] stawą pracy parkingowego na [illegible] cy Wspólnej w pobliżu sie[illegible] Banku Zachodniego w Kiel[illegible] Pan ten rozdaje na lewo i p[illegible] świstki z poleceniem zapła[illegible] zatrzymanie samochodu, a [illegible] przychodzi do płacenia, to g[illegible] ma. Na kwitach, zatknięty[illegible] szybą, widnieją fikcyjne [illegible] postojów. Parkingowy nie zw[illegible] uwagi na karty parkingowe [illegible] kierowcy, musimy bawić się [illegible] w kotka i myszkę, szukając [illegible] różnych zakamarkach. Czy [illegible] kpina? - pyta mieszkanka K[illegible]

http://sbc.wbp.kielce.pl/

puby, bary kawiarnie

„Siódemka", ul. Duża 7

Fot. P. Rozpara

Lokal na 40 osób, czynny: niedziałek - czwartek godz. 10 - 2, piątek - sobota godz. 10 - 24, edziela godz. 11- 24 (lub do tatniego klienta).

Specjalnością lokalu są naśniki z różnymi dodatkami, jajka na bekonie, smakowite sałatki mięso z grilla. Naleśniki i jajka na bekonie kosztują 6 zł za rcję, natomiast zestaw grillowy nięso plus sałatka - 12 zł. Klienmają także do wyboru kilka gaków piwa w cenie 5 zł za 0,5 l, inki w cenie od 8 do 14 zł za 50 gramów, a także koktajle ocowe i soki.

W lokalu dominuje muzyka p. Klienci mogą proponować oje płyty. Brak miejsc dla niełących. Toalety za darmo. Brak ródka.

20 proc. zeznań podatkowych źle wypełnionych

Deklaracje z pomyłkami

KIELCE. Co piąty mieszkaniec miasta robi błędy w zeznaniach podatkowych.

30 kwietnia minął termin składania zeznań podatkowych w urzędach skarbowych. Nie dla wszystkich jednak wypełnienie kilkunastu rubryk na drukach PIT było łatwym zadaniem. Sporo osób oprócz problemów z obliczaniem podatku miało trudności z prawidłowym wypełnieniem rubryk o danych osobowych lub z podaniem własnego numeru NIP. Jeden z podatników miał nawet problem z podaniem prawidłowej daty swojego urodzenia.

- Około 20 procent złożonych dokumentów zostało źle wypełnionych - mówi Hanna Łączka, zastępca naczelnika I Urzędu Skarbowego w Kielcach. - Ludzie najczęściej mieli problemy z wyliczeniem podatku i przysługujących ulg. Jeżeli ktoś oddał PIT z błędami, a czekał na zwrot nadpłaconego podatku, pieniądze dostanie w późniejszym terminie. Taka osoba zostanie wezwana do urzędu w celu poprawienia źle sporządzonego dokumentu. Najgorzej wyszli na tym podatnicy, którzy zeznania złożyli pod koniec kwietnia. W tym okresie najwięcej wpłynęło zeznań do urzędu, a popełnione błędy dopiero teraz wychodzą na jaw.

Osoby, które otrzymały niedawno wezwania lub dostaną je niedługo, nie mogą spodziewać się w najbliższym czasie zwrotu pieniędzy. Według Hanny Łączki mogą czekać nawet kilka miesięcy. - PIT-y z poprawkami muszą przejść przez poszczególne komórki urzędu. Następnie pieniądze są przesyłane do właścicieli pocztą, a to trwa z reguły do dwóch tygodni. Jeżeli ktoś podał numer konta bankowego, powinien dostać zwrot podatku o wiele wcześniej - wyjaśnia pani naczelnik.

Podobnie dużo nieprawidłowo wypełnionych PIT-ów wpłynęło do drugiego z kieleckich urzędów skarbowych. - Jeżeli zdarzają się drobne błędy, staramy się sami je korygować. Jeśli jednak nie zgadza się np. adres zameldowania, to niestety, podatnik, który źle wypełnił zeznanie, musi zgłosić się do nas - mówi Grażyna Chruściel, zastępca naczelnika II US w Kielcach.

Aby ustrzec się błędów i nie tracić czasu na wezwania do urzędów skarbowych, Grażyna Chruściel radzi, żeby ludzie nie czekali z wypełnianiem zeznań podatkowych do ostatniej chwili. - Najlepiej wypełnić PIT w domu, a jeżeli są wątpliwości można skorzystać z broszurkowych porad lub z pomocy pracownika urzędu - radzi.

WOJCIECH RUDZIEWICZ

NOTATNIK

● Klub „Uroczysko-Wrzos", ul. Warszawska 155, tel. 331-10-74 zaprasza dzieci w wieku od 6 do 13 lat na półkolonie (z obiadami) w ramach programu „Lato w mieście". Na turnusach tygodniowych od 30 lipca do 31 sierpnia dzieci będą uczestniczyły w wycieczkach, rajdach, konkursach itp. Zapisy do 30 lipca w godz. 9-15.

● PTTK w Kielcach organizuje 28 lipca wycieczkę: do Kurozwęk przez Łagów, Raków, Szydłów. Cena 27 zł (w cenie przejazd, ubezpieczenie, przewodnik, ognisko) oraz do Ojcowa cena 42 zł (w cenie przejazd, przewodnik, ubezpieczenie). Informacje i zapisy w PTTK ul Warszawska 20

● Towarzystwo Miłośników Lwowa i Kresów Południowo -Wschodnich zaprasza do udziału w wyjazdach na Ukrainę i Litwę w dn. 22 - 26.08: Wilno - Troki - Kowno oraz 8-14.09: Kijów oraz Łuck, Berdyczów, Tulczyn, Winnica, Bar. Informacje: Marian Orliński tel. 362-03-04 Kielce.

● Wycieczkę do Lwowa w dniach 3 - 5.08 organizuje skarżyski oddział Towarzystwa Miłośników Lwowa. Bliższe informacje pod nr tel. 344-93-95.

● Wszystkie osoby zainteresowane przyjęciem na stancje studentów na rok akademicki 2001/2002 proszone są o kontakt z Uczelnianą Radą Samorządu Studenckiego Politechniki Świętokrzyskiej, al. Tysiąclecia P.P. 7, tel. 34-34-124 lub 34-24-144, od poniedziałku do piątku, w godz. 9-15.

● Dom Harcerza w Białogonie zaprasza dzieci i młodzież na bezpłatne zajęcia Nieobozowej Akcji Letniej od poniedziałku do piątku w godz. 9-14. W programie: zabawy w terenie, basen, ognisko, biwaki, zdobywanie odznak turystycznych. Informacje pod nr tel. 345-27-37.

Chwiejne kosze

ELCE. Kosze na śmieci przy nkiewicza są pokrzywione. Niemal dziennie pracownicy MPO ustawiapowywracane pojemniki.

W MPO dowiedzieliśmy się, to wina kierowców, którzy przy ianiu często nie zauważają pomników. Koszy nie opłaca się cować fundamentem, bo lepiej podnieść przewrócony pojemnik niż remontować. - W dodatku stałe umocowanie jest bezcelowe w związku z planowanym remontem deptaka. Teraz i tak mamy mniej pracy, bo ulica jest monitorowana i nocni bywalcy centrum powstrzymują się od chuligańskich wybryków - powiedział Jerzy Tecław, zastępca dyrektora MPO ds. usług.

(roz)

Fot. P. Polak

ich koszy jest na ul. Sienkiewicza więcej

Mieszkańcy protestują przeciw wycince

Topole jak chwasty?

SZYDŁÓWEK. Mieszkańcy osiedla krytykują wycinanie topoli na jednej z ulic.

Uważają, że drzewa z ulicy Topolowej są usuwane niepotrzebnie. - Trochę zieleni nigdy nie zaszkodzi. Co komu przeszkadzały te cztery topole? Robotnicy najpierw ogołocili pnie z liści, a jutro będą wszystko wycinać w pień - żałują ludzie.

Zezwolenie na wycinkę, jak zwykle w takich przypadkach, wydał Miejski Inspektorat Ochrony Środowiska. - Tak będzie coraz częściej, że trzeba będzie usuwać topole. Trzydziesto-, czterdziestoletnie drzewa, a takie przeważnie rosną w Kielcach, zaczynają być niebezpieczne. Ich łamiące się gałęzie stanowią zagrożenie. Niektórzy skarżą się na uszkodzone samochody - mówi Bogdan Chwaliński, inspektor MiOS. - Głosy mieszkańców są różne, jednym drzewa nie przeszkadzają, inni wręcz życzą sobie, żeby topole wyciąć.

(ross)

NA BAZARZE

gody	5-6 zł/l	pomidory	1-4 zł/kg
bka	1-3/kg	ogórki	0,50-1,80 zł/kg
rzoskwinie	3-5 zł/kg	kabaczek	1,50 zł/sztuka
orele	5 zł/kg	Cukinie	2 zł/szt.
rzeczka czarna	4 zł/kg	sałata	1- 1,20 zł/szt.
rzeczka czerwona	1,50-2 zł/kg	kapusta	1,20-1,50 zł/szt.
areśnie	4-8 zł/kg	kalafior	0,50-1,20 zł/szt.
wki	2-2,50 zł/kg	brokuł	1-2 zł/szt.
wki suszone	5 zł/kg	bakłażan	7 zł/kg
onecznik	2 zł/kg	pieczarki	3,50-7 zł /kg
śnie	1,80-4 zł/kg	kukurydza	1,20 zł/kolba
emniaki	0,40-0,80 zł/kg	mamut	5 zł/kg
raki	1,20-1,50 zł/kg	fasola	1-2 zł/kg
bula	1,80-3 zł/kg	papryka	3-4 zł/kg
archewka	1,60-2zł/kg	kalarepa	1 zł/szt.
dkiewka	1 zł/pęczek	jajka	0,25-038 zł/szt.
etruszka	1,50 zł/pęczek	miód	20-22 zł/litr
er	4-6 zł/kg	por	1 zł/szt.
osnek	0,50-1 zł/główka	koperek	0,60-1,20 zł/pęczek
rzan	1-1,50 zł/pęczek	szczypiorek	0,60 zł/pęczek

UWAGA!
Przed nazwami przystanków podano średni czas przejazdu między nimi. Aby obliczyć czas odjazdu należy zsumować minuty aż do przystanku, z którego chcemy odjechać.

Telefon interwencyjny: 345-24-21, wewn. 361. Dyspozytor: 361 15 57

przystanek: **KOLBERGA**

linia nr **2** MZK Kielce

0 Kolberga
1 Hoża
2 Szumen Technikum
1 Jagiellońska
2 Grunwaldzka
2 Społem
2 Żytnia 1
3 Ściegiennego WDK
1 Błękitni stadion
1 Husarska
2 Rajtarska
2 Kawetczyzna
1 Dyminy Lecznica
1 Dyminy DYMDZ
2 Inwenbud 1
1 Leśniówka A1
1 Leśniówka B1
1 Leśniówka C1
2 Posłowice Szkoła
2 Posłowice pos. B
2 Posłowice pętla koń.
2 Posłowice pętla pocz.
2 Posłowice pos B2
2 Posłowice Szkoła
1 Leśniówka C2
1 Leśniówka B2
1 Leśniówka A2
2 Inwenbud 2
1 Sukowska
2 Sukowska 1
2 Sukowska pętla

P - kurs do ul. Posłowickiej
X - przez ul. Posłowicką do ul. Sukowskiej
S - kurs do ul. Sukowskiej
N - niskopodłogowy

Dni robocze		Soboty		Niedziela		Wakacje - dni robocze	
Godz.	Minuty	Godz.	Minuty	Godz.	Minuty	Godz.	Minuty
4	$34_S\ 44^P_N\ 55_S$	4	59_S	4		4	$35_S\ 45_P$
5	$05_P\ 15\ 27_S\ 37\ 47_S\ 54^P_N$	5	30_S	5		5	$07_P\ 13_N\ 25_S\ 43_S\ 56_P$
6	$08_S\ 18_P\ 23_S\ 38_S\ 48\ 57_S$	6	$00\ 45_S$	6	$05_P\ 52_S$	6	$13_P\ 22^S_N\ 38_S\ 55$
7	$07^P_N\ 18\ 30_S\ 38_P\ 48_S$	7	27	7	28_P	7	$10_P\ 28^S_N\ 40_P\ 54_S$
8	$00\ 20_S\ 40_N\ 59_S$	8	$03_S\ 45$	8	10_S	8	$14\ 40_S\ 57_N$
9	$15_S\ 29\ 40_S\ 51_N$	9	$22_S\ 52$	9	$00\ 36_S$	9	$17_S\ 33\ 51_S$
10	$10_S\ 22\ 35_S\ 50_S$	10	$27_S\ 58$	10	$03_P\ 52_S$	10	$06^S_N\ 25\ 40_S$
11	$08_N\ 20_S\ 35\ 47_S$	11	35_S	11	14	11	$05\ 23^S_N\ 40\ 55_S$
12	$01_S\ 17^P_N\ 30_S\ 41\ 58_S$	12	$10\ 42_S$	12	$05_S\ 26_P$	12	$15_P\ 35^S_N\ 52$
13	$07\ 18_S\ 29_N\ 40_S\ 50_P$	13	$10\ 50_S$	13	$12_S\ 52$	13	$10_S\ 29\ 45^S_N$
14	$00\ 10_S\ 18\ 26_S\ 38_N\ 49_S$	14	$22\ 58_S$	14	$15_S\ 53_P$	14	$01_P\ 16\ 26_S\ 43_N\ 55^S_N$
15	$03\ 10_S\ 23_S\ 29\ 37^P_N\ 48_S\ 59_S$	15	37	15	23_S	15	$10\ 23_S\ 38_P\ 53_S$
16	$08_P\ 18\ 29_S\ 40\ 50_N$	16	$14_S\ 53$	16	$12\ 35_S$	16	$07_P\ 23_S\ 40\ 53_S$
17	$03_S\ 13_S\ 25_P\ 45$	17	25_S	17	36_P	17	$12^S_N\ 26_S\ 45_P$
18	$00_S\ 15^P_N\ 28_S\ 40_S\ 55$	18	13	18	$00_S\ 50$	18	$05_S\ 23_S\ 42_P\ 58^S_N$
19	$10_S\ 27^P_N\ 48_S$	19	$00_S\ 25\ 55_S$	19	$22_S\ 51$	19	$18_S\ 39_P\ 57_S$
20	$08\ 25_S\ 42^P_N$	20	$23_P\ 53_S$	20	25_S	20	$14_N\ 28_S\ 45_P$
21	$00_S\ 15_P\ 35_S$	21	$30_P\ 53_S$	21	$05\ 35_S$	21	$03_S\ 22^P_N\ 40_S$
22	$08_P\ 50_X$	22	40_P	22	10	22	$06_P\ 27_S\ 49_X$
23		23		23		23	

średni czas przejazdu całej trasy: 42 min.

http://sbc.wbp.kielce.pl/

SZPITALE, APTEKI

Dyżury ostre szpitali: 28.VII- Oddział Wewnętrzny i Chirurgiczny - Czerwona Góra; 29.VII- Wewnętrzny i Chirurgiczny - Czarnów.

Apteki czynne w niedziele: „Przy Pogotowiu", ul. św. Leonarda 10 (8-20), „Centrum", ul. Radomska 8 (10-20), „Pigularz", ul. Jagiellońska 23 (9-16), „Alfa", ul. Żeromskiego 20/24 (8-15), „Gemellus", ul. Seminaryjska 27 B (8-13), „Małgosia", ul. Pocieszka 17 (8-23) - czynna w niedziele i święta.

Apteki z dyżurami stałymi:

Apteka „Na Rogatce"- ul. Jana Pawła II 13 - czynna codziennie 7.30 - 23 (w niedziele i święta) 041/362-02-25.

Apteka „Herby" - ul. 1 Maja 194 (os. Herby) - czynna 7 -22, w niedziele i święta - 9 - 19.

Apteka „Gemellus" - całodobowa, ul. Starodomaszowska 11 (obok szpitala przy ul. Kościuszki).

USŁUGI MEDYCZNE

344-85-15 - „ZDROWIE" - CODZIENNIE. (zd651)

NAGŁA Pomoc Lekarska - 331 - 56 - 50. (dg15492)

GABINETY UROLOGICZNE - BEZOPERACYJNE LECZENIE PROSTATY - Seminaryjska 27b, 361-30-60. Jagiellońska 23, 346-22-99 - specjaliści urolodzy. (zd655)

POGOTOWIE STOMATOLOGICZNE - Lecznica „Medistar", ul. Warszawska 34 (DOM RZEMIOSŁA), czynne NON STOP - tel. 344-39-45. (zd 652)

USŁUGI Medyczne Wojewódzkiego Specjalistycznego Szpitala Dziecięcego w Kielcach, ul. Langiewicza 2, tel. 361-55-25 - ECHO, HOLTER, RTG, USG. Urodynamika. Endoskopia. Testy alergologiczne. Badania laboratoryjno-bakteriologiczne. Rehabilitacja. (zn 437)

TEATRY

Teatr im. S. Żeromskiego - przerwa urlopowa.

Teatr Lalki i Aktora „Kubuś" - przerwa urlopowa.

KINA

„Romantica" (dolby digital), tel. 366-37-19 - 28-29.VII- „Shrek" - USA, b.o., g. 10.15, 12, 13.45; „Hannibal", USA, l. 18, g. 15.30, 18, 20.30.

„Moskwa" (dolby stereo), tel. 344-47-34 - 28-29.VII.- „Ewolucja", USA, l. 15, g. 12, 18; „Ukryta prawda" - USA, l. 15, g. 14; „Shrek" - USA, b.o., g. 16.15; „Pearl Harbor" - USA, l. 15, g. 20.

„Studyjne" - 28-29.VII.- „Gorzka czekolada" - Fr., l. 15, g. 15.15; „Pytanie do Boga" - USA, l. 15, g. 17; „Czekolada" - USA/Fr., l. 15, g. 18.45; „15 minut" - USA, l. 18, g. 20.30. UWAGA! Tanie poniedziałki oraz seanse przed godz. 15 - bilet tylko 10 złotych.

„Echo" (w WDK) - 361-27-37- przerwa urlopowa.

MUZEA

Muzeum Narodowe - pałac biskupów w Kielcach - plac Zamkowy 1 (tel. 344-23-18) - ekspozycje stałe: korpus główny - „Wnętrza zabytkowe z XVII i XVIII w.", „Dawne uzbrojenie europejskie i wschodnie", „Sanktuarium Marszałka Józefa Piłsudskiego". Skrzydło północne: Galeria malarstwa polskiego i sztuki zdobniczej (od XVII w. do 1939 r.). Wystawy czasowe: Henryk Czarnecki (1889-1972) Wystawa monograficzna; Józef Czapski (1896-1993). Z kolekcji rodziny Popiel de Boisgelin. Czynne we wtorek w godz. 10 -18, środa - niedziela w godz. 9-16.

Muzeum Lat Szkolnych S. Żeromskiego - ul. Jana Pawła II 25, (tel. 344-57-92) - ekspozycja stała: wystawa materiałów biograficznych i literackich z młodzieńczych lat pisarza. Czynne we wtorki, czwartki, piątki i niedziele w godz. 9 - 16 oraz środy w godz. 11-18.

Muzeum H. Sienkiewicza w Oblęgorku, tel. 303-04-26 - wystrój mieszkania pisarza oraz wystawa biograficzno-literacka. Wystawy czasowe: „Filmowe „Quo vadis" J. Kawalerowicza", „Zamki i warownie w akwarelach Zbigniewa Szczepanka". Muzeum czynne środa-niedziela w godz. 10-16.

Muzeum Pamięci Narodowej - więzienie kieleckie z lat 1939 - 1956, ul. Zamkowa 3. Czynne we środy, piątki, soboty i niedziele w godz. 10 - 14. Grupy zorganizowane mogą zwiedzać w innym terminie - tel. (041) 342-19-82.

Muzeum Zabawkarstwa - ul. Kościuszki 11 - czynne codziennie oprócz poniedziałków w godz. 10-17. Wystawy: „Modele redukcyjne", „Dawnych zabawek czar", „Stu węgierskich huzarów"- obrazy, lalki z kolekcji dwutygodnika „Cudowny świat lalek z porcelany", lalki Izabeli Bogacz-Rostworowskiej, lalki z Pracowni Artystycznej „Kasia" z Pilzna.

Muzeum Wsi Kieleckiej w Kielcach - Park Etnograficzny w Tokarni - wnętrza XIX-wiecznych chałup, XIX-wieczna apteka, dwór z Suchedniowa, wystawy: „Szmaty, sorce, kierezyje. Tradycyjna tkanina i strój ludowy na Kielecczyźnie", „Opowieści o rzeczach zwyczajnych"- tradycyjne rzemiosło ludowe, „Dokąd idziemy, Cyganie?". Czynne: wtorek - czwartek 10 - 17, piątek - niedziela 10-18.

Muzeum Wsi Kieleckiej - Dworek Laszczyków - ul. Jana Pawła II 6 - Wystawa prac artysty rzeźbiarza Gustawa Hadyny z okazji 35-lecia pracy twórczej. Czynne pon.-pt. i w niedziele w godz. 10-15.

Muzeum Wsi Kieleckiej - zagroda Czernikiewiczów w Bodzentynie, ul. 3 Maja - Wnętrza mieszkalne od 1809 do 1920 roku - czynne cały tydzień oprócz poniedziałków i świąt w godz. 9 - 17.

Muzeum Zbiorów Geologicznych - Oddział Świętokrzyski Państwowego Instytutu Geologicznego, ul. Zgoda 21 - wystawa „600 mln lat historii Gór Świętokrzyskich" - czynne od poniedziałku do piątku w godz. 8 - 15.

Galeria Fotografii, ul. Paderewskiego 12 - nieczynna.

Galeria BWA „PIWNICE" - ul. Leśna 7 - Wystawa malarstwa Bolesława Cetnera. Galeria czynna od poniedziałku do piątku w godz. 11-17, w niedziele od 11 do 15, w soboty nieczynna.

Galeria BWA „NA PIĘTRZE" Krzysztof Jackowski - wystawa ze zbiorów BWA w Kielcach. Galeria czynna od poniedziałku do piątku w godz. 9 - 15, w soboty i niedziele nieczynna.

Jaskinia „RAJ" - czynna codziennie (oprócz poniedziałków) w godz. 9-17.

Klub Civitas Christiana. Kielce, ul. Równa 18 - czynny w godzinach 10-15.

Ośrodek Tradycji Garncarstwa w Chałupkach (gm. Morawica) - wystawa wyrobów oraz praktyczne warsztaty garncarskie dla grup zorganizowanych (po uprzednim kontakcie telefonicznym) - czynne codziennie w godz. 10 - 16. Informacja: 31-18-702, fax 311-46-90.

Pomnik-Mauzoleum w Michniowie k. Suchedniowa - wystawa „Płonęły niebo i ziemia" - czynne codziennie oprócz poniedziałków w godz. 10 - 16. W soboty i niedziele wystawa dostępna dla grup turystycznych. Zgłoszenia - tel. 041/25-45-162.

Muzeum Przyrodniczo-Leśne Świętokrzyskiego Parku Narodowego na Świętym Krzyżu - czynne codziennie z wyjątkiem poniedziałków i dni poświątecznych w godz. 10-15. Ekspozycja prezentuje działy archeologiczny, geologiczny, flory i fauny.

Otwarta Pracownia Edwarda Tuza - zaprasza w każdą sobotę i niedzielę (do końca wakacji) na plenerową wystawę malarstwa w Szałasie k. Samsonowa.

KOMUNIKACJA

KIELCE

Informacja PKS - 366-02-79.

Informacja PKP- 366-93-28, 94 -36.

Informacja MZK- 345-06-95.

Taxi Osobowe - Piekoszowska - 345-15-11, Jesionowa - 331-79-19; bagażowe - Sandomierska 801-31-18; ciężarowe - Mielczarskiego - 345-41-22.

RADIO TAXI „ALFA" - TEL. 344 44-44, 96-22 (DOJAZD GRATIS). **Bezpłatna Infolinia** 0800 - 222 - 222

TAXI - ul. Mielczarskiego - 366-40-40 (dojazd gratis).

RADIO-TAXI „METRO" - tel. 342-22-22, 345-55-55 (dojazd gratis).

RADIO-TAXI „OMEGA-ORIENT", korporacja „Łysogóry", 36-00000, 36-11111, 96-26, numer bezpłatny 0800 36-00-36.

TAXI „WICHROWY" - tel. 33-10-919 (dojazd gratis).

TAXI „ŚWIĘTOKRZYSKIE", ul. Manifestu Lipcowego, tel. 331-55-55 (dojazd gratis).

TAXI „NA STOKU" - tel. 801-31-76 (dojazd gratis).

TELE-TAXI „WALIGÓRY" - tel. 368-74-00 (dojazd gratis).

TAXI „HERBY" - tel. 345-74-74 (dojazd gratis).

RADIO-TAXI „EXPRESS" - tel. 366-11-11, 3-600-600. Dojazd gratis, z nami najtaniej.

RADIO-TAXI „EUROPA" - (dojazd gratis, karta stałego klienta), tel. 3-611-611.

TAXI „BARWINEK" - tel. 801 - 33 - 42 (dojazd gratis).

RADIO-TAXI „DORION" - tel. 36-999-99, 34-555-44, 96-23.

USŁUGI POGRZEBOWE

POGOTOWIE POGRZEBOWE „USTRONIE" - usługi całodobowe, wystawianie kart zgonu przez lekarzy uprawnionych. Tel. 361-29-18, 361-39-12. (zz 703)

PRZEDSIĘBIORSTWO USŁUG KOMUNALNYCH - usługi pogrzebowe całodobowe, tel. 366-31-77, 344-67-88. (zł 278)

TELEFONY ALARMOWE

Pogotowie Ratunkowe - 999.

Pogotowie Policyjne - 997.

Straż Pożarna - 998.

Straż Miejska - 986, 368-75-15 (przez całą dobę) i 368-75-33 w godz. 7 - 15. Posterunek czynny w godz. 7 - 22, 367-60-13.

Pomoc drogowa - 366-00-65, 981 - czynna non stop.

Pomoc drogowa - 361-79-76, 30-11-609.

Pogotowie Energetyczne Kielce - miasto i teren - 991.

Pogotowie Gazowe - 312-020 i 992.

Pogotowie wod.-kan. - 994.

Pogotowie c.o. i elektryczne, PGM - czynne w godz. 15 - 23 codziennie i w godz. 7 - 23 w dni wolne od pracy - tel. 361-18-33.

TAI - Ogólnopolska Informacja Gospodarcza - 94-77.

OIKT - Ogólnopolska Informacja Gospodarcza - żółta linia - 94-34.

Numery miejscowe - 913.

Numery zamiejscowe - 911.

Pocztowa informacja telefoniczna - 932.

JEDZENIE NA TELEFON

Pizzeria „Studio" - czynna 10 - 22, tel. 368-86-01. Dostawa na terenie miasta przy zamówieniu powyżej 16 złotych - gratis, ceny pizzy - od 6 do 19 zł.

„Pizza Dominium" zaprasza na bezpłatną dostawę gorącej pizzy tel. 368-08-45- zadzwoń i zamów już dziś! Lokal z ogródkiem Kielce, Rynek 7. Otwarty jest codziennie 11.00-22.30, a w piątki i soboty do 23.30.

Kuchnia Chińska - Kielce, ul. Jana Pawła II 12. Dowóz gratis przy zamówieniu powyżej trzech dań. Tel. 361 - 16 - 05, 0607 - 143 - 123.

PODRÓŻE

OMNIA - Komunikacja Międzynarodowa, Sienkiewicza 61, 345-77-43, 345-77-46. (za 976)

Bilety lotnicze - rezerwacja, sprzedaż. „Sigma", Sienkiewicza 56, 366-44-32, 344-30-33. (za 975)

LOT - informacje, rezerwacja, sprzedaż biletów -368-06-58.

INNE

Karting - wypożyczalnia gokartów, Kielce, ul. Prosta (Międzyszkolny Ośrodek Sportu), Miedziana Góra (Tor „Kielce"), Nowiny, (plac festynowy obok basenu „Perła"). Czynne codziennie od 9 do 21, TEL. 0605 - 336 - 033.

Bank Informacji Gospodarczej 041/366-03-03, 366-19-19 www.infomax.com.pl/ WYSZUKIWARKA (zz 725)

ŚWIĘTOKRZYSKI PORTAL INTERNETOWY www.infomax.com.pl wiadomości, informacje gospodarcze, rozrywka ...bądź z nami przez cały dzień (zz 724)

TELEFONY ZAUFANIA

Świętokrzyski Klub „Amazonka" - 366-34-54, od poniedziałku do czwartku w godz. 10 - 14, psycholog, pedagog - telefon zaufania 36[illegible] 17-41 w poniedziałki i czwartki w godz. 15 - 17.

Telefony zaufania - dla ludzi z problemem alkoholowym - od poniedziałku do piątku w godz. 18 - 20, 345-73-46, w sprawach rodzinnych - 368-18-67, czynny od poniedziałku do piątku w godz. 8 - 17, pomoc psychologiczna dla rodzin wychowujących małe dzieci 346-53-11, poniedziałek, g. 15-18.

Świętokrzyskie Centrum Profilaktyki i Edukacji - 041/331-53-13 - pomoc psychologiczna i pedagogiczna, terapia rodzin i małżeństw, psychoterapia indywidualna i grupowa, pomoc dotycząca uzależnień, interwencja kryzysowa - od poniedziałku do piątku godz. 8-20.

Polskie Towarzystwo Zapobiegania Narkomanii - Punkt Konsultacyjny w Kielcach, ul. Karczówkowska 5A - 345-16-27; poniedziałek, wtorek, godz. 15-20, środa, czwartek, piątek, godz. 16-20.

RADIO

Częstotliwości stacji słyszalnych w regionie:

TAK-106,5; 98,0; 89,7, **FAMA**-100,8, **PLUS**-107,9; 71,95, **MARYJA**-100,9; 107,2; 7,34, **RMF-FM**, **BIS**-92,3, **III**-96,2, **KIELCE**-101,[illegible], **ZET**-105,3, **WAWA**-95,5, **ESKA**-103,3, **OPATÓW**-93,7, **MTM FM**-102,1, **RdC**-89,1, **LELIWA** -104,[illegible], **REKORD**-106,2.

TKK

SOBOTA

17.15 Wiadomości TKK - Przegląd Tygodnia 17.45 Ruszaj w znane i nieznane

18.15 Muzyczne prezentacje uczniów PSM II 18.45 Wiadomości TKK - Przegląd Tygodnia - powt.

EUROPA RADIO-TAXI 96-25 3-611-611 0-800-400-400 bezpłatne zamawianie taksówek

RADIO-TAXI ISKRA - EUROAUTO 96-62 ☎ 96-63 366-40-40 KARTA STAŁEGO KLIENTA wyjazd za miasto - cena do uzgodnienia DOJAZD GRATIS

Telefon interwencyjny: 345-24-21, wewn. 361. Dyspozytor: 361 15 57

przystanek: **POSŁOWICE PĘTLA**

linia nr **2** MZK Kielce

0 Posłowice pętla
1 Posłowice Pos.B21
1 Szkoła
1 Leśniówka Leś C2
1 Leśniówka Leś B2
1 Leśniówka Leś A2
2 Inwenbud
2 Dyminy
Posłowice
1 Dyminy Lecznica
2 Kawetczyzna
2 Rajtarska
2 Husarska
2 Cmentarz
1 Ściegiennego WDK
3 Żytnia 2
3 Społem
2 Jagiellońska za rondem
2 Szumen DT
1 Hoża
2 Kolberga końcowy

X - przez ul. Posłowicką do ul. Sukowskiej
N - niskopodłogowy

Dni robocze		Soboty		Niedziela		Wakacje - dni robocze	
Godz.	Minuty	Godz.	Minuty	Godz.	Minuty	Godz.	Minuty
4		4		4		4	
5	14_N 40	5		5		5	16 36
6	28_N 57	6		6	41	6	32 59
7	43_N	7		7		7	46
8	12	8		8	09	8	14
9		9		9		9	
10		10		10	37	10	
11		11		11		11	
12	52_N	12		12		12	52
13		13		13	03	13	
14	24	14		14		14	36
15		15		15	27	15	
16	13_N 45	16		16		16	12 45
17		17		17		17	
18	02 49_N	18		18	11	18	19
19		19		19		19	20
20	09_N	20	55	20	23	20	12
21	20_N 48	21		21		21	20 55
22	50_N	22	02	22		22	36
23	20_X	23	10	23		23	19_X

średni czas przejazdu całej trasy: 32 min.

Krzyżówka rozrywka

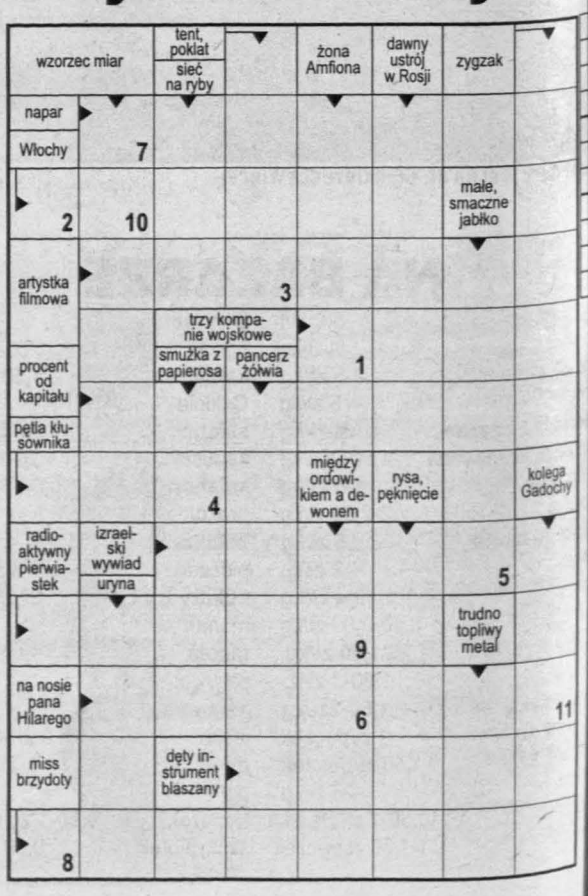

http://sbc.wbp.kielce.pl/

TVP1

00 Wszystko o działce i rodzie 07.25 Agrolinia 08.00 góry nogami 08.30 Wiado- ści 08.40 Prognoza pogody 45 Wakacje z Ziarnem 09.10 ierzęta świata: Przygody na kitnej rafie 09.40 Walt Di- y przedstawia 11.00 Słodkie artwienia (3,4) - serial 11.40 an - nadzieja pokoju 12.10 przedzić chorobę 12.30 Po- ižnik 13.00 Wiadomości 30 Studio sport: Turniej a Procom Open

35 Studio sport: Wyścig kolarski dookoła Mazowsza
10 Śmiechu warte - program rozrywkowy
35 Wybierz teledysk
00 Teleexpress
20 Wakacje z Klossem - teleturniej
00 Stawka większa niż życie (9): Genialny plan pułkownika Krafta - serial
00 Wieczorynka: Tęczowe rybki - serial animowany
30 Wiadomości
50 Sport i prognoza pogody
05 1492: Wyprawa do raju - film przygodowy, USA, reż. Ridley Scott, wyk. Gerard Depardieu, Armand Assante, Sigourney Weaver, Loren Dean
40 Studio sport: Grand Prix Danii na żużlu
35 Akcja „Ucieczka" - film sensacyjny, USA, reż. Jerry P. Jacobs, wyk. Dorian Harewood, Ray Wise, Roy Scheider, DeLane Matthews, Ed O'Ross
10 A oto koń siny... - dramat obyczajowy, USA, reż. Fred Zinnemann, wyk. Gregory Peck, Anthony Quinn, Omar Sharif
00 Zakończenie programu

2

07.00 Echa tygodnia 07.30 Spróbujmy razem - magazyn 08.00 Program lokalny 09.00 Arnold Schwarzenegger: Bohater Hollywoodu - film dokumentalny 09.55 Projekt X: Konie 10.20 Atak, obrona, kontra 10.45 Zagrożone dynastie - Rzadkie zwierzęta Chin – film dokumentalny 11.35 Ulica Sezamkowa - program dla dzieci 12.05 Mały lord - film kostiumowy 14.00 Przygody Pana Michała (5): Mąż Basi - serial historyczny 14.30 Familiada - teleturniej

15.00 Złotopolscy (240): W zaparte - telenowela, Polska
15.30 Śpiewające fortepiany
16.30 Na dobre i na złe (50): Tragiczne porachunki - serial obyczajowy, Polska
17.30 Jaś Fasola - program rozrywkowy
18.00 Program lokalny
18.20 Prognoza pogody
18.30 Panorama
18.50 Dwójkomania
18.55 Alternatywy 4 (5): Dwudziesty stopień zasilania - serial komediowy, Polska
19.55 Piknik Country Mrągowo 2001: Benefis Korneliusza Pacudy
21.50 Słowo na niedzielę
22.00 Panorama
22.20 Sport telegram
22.25 Prognoza pogody
22.35 Agent mimo woli - film sensacyjny, USA, reż. Ivan Nagy, wyk. Ted Danson, Mary Louise Weller, Eleanor Parker, Christopher Lee
00.10 Diamentowa gorączka - komedia kryminalna, USA, reżyseria: Peter Yates, wyk. Robert Redford, George Segal, Zero Mostel
01.50 Zakończenie programu

POLSAT

06.00 Disco Relax 07.00 Macie co chcecie - program rozrywkowy 07.30 W drodze - magazyn redakcji programów religijnych 08.00 Tom i Jerry (33) - serial animowany, USA 08.30 Faceci w czerni (25) - serial animowany, USA 09.00 Tajemniczy rycerze (19) - serial SF 09.30 Power Rangers (226) - serial fantastyczny 09.55 Disco Polo Live 10.40 Norwood - komedia muzyczna 12.35 Dwoje na drodze - komedia 14.35 Piąty wymiar (2) - serial SF

15.30 Informacje
15.45 Prognoza pogody
15.50 Gliniarz z dżungli 2 (27) - serial sensacyjny, USA
16.45 Rycerz nocy (35) - serial sensacyjny, USA
17.35 Potyczki Amy (18) - serial obyczajowy, USA, wyk. Amy Brenneman, Tyne Daly, Dan Futterman
18.30 Informacje
18.55 Hoop Sport Magazyn
19.00 Podryw kontrolowany
19.30 Rodzina zastępcza (41) - serial komediowy, Polska
20.00 Rozbij bank - show z nagrodami
21.00 13 Posterunek (12) - serial komediowy, Polska, reż. Maciej Ślesicki, wyk. Cezary Pazura, Marek Perepeczko, Agnieszka Włodarczyk
21.30 Losowanie LOTTO i Szczęśliwego Numerka
21.40 Zabójcza intryga - thriller
23.25 Eros Ramazzotti - relacja z koncertu
00.35 Opowieści z krypty (4) - serial komediowy, USA, wyk. Timothy Dalton
01.05 Playboy - magazyn
02.50 Dwoje na drodze - komedia, USA/Wlk. Bryt.
04.50 Zakończenie programu

tvn

07.00 Telesklep 08.00 Punky Brewster (38) - serial komediowy, USA 08.25 Hutch Miodowe Serce (28) - serial animowany 08.45 Królewna Złoty Loczek (8) - serial animowany 09.10 Kosmiczne wojny (7) - serial animowany 09.35 Świat Bobby'ego (6) - serial animowany 10.00 Żona modna - komedia, USA 12.00 Windsurfing ERA GSM CUP - relacja z zawodów 12.30 Przygody Supermana (14) - serial, USA 13.20 VIVA Polska! - program muzyczny

15.20 Asy Wywiadu (3) - serial sensacyjny, USA, wyk. Allison Smith, Linden Ashby, Bruce McCarty, Keith Szarabajka
16.15 Sekrety - film obyczajowy, USA, reż. Peter H. Hunt, wyk. Christopher Plummer, Stephanie Beacham, Linda Purl, Gary Collins
18.00 Agent
19.00 TVN Fakty
19.20 Sport
19.30 Miss Polonia 2001 - eliminacje
20.00 Zbrodnicze zamiary - film sensacyjny, USA, reż. James Steven Sadwith, wyk. Harry Hamlin, Joanna Kerns, Conchata Ferrell, Fairuza Balk
21.45 Zabij mnie jeszcze raz - film sensacyjny, USA, reż. John Dahl, wyk. Val Kilmer, Joanne Whalley-Kilmer, Michael Madsen
23.35 Na tropie zbrodni (15) - serial sensacyjny, USA/Kanda, wyk. Nicholas Campbell, Sue Mathew, Donnelly Rhodes, Venus Terzo
00.25 Spadający anioł - film obyczajowy, USA
02.00 Big Brother Nocą - program rozrywkowy do rana

RTL 7

07.00 Teledyski 08.00 Odjazdowe kreskówki: Calvin i pułkownik, Exosquad, Zabójczy smok - filmy animowane 10.40 Rodzina Potwornickich (20) - serial komediowy, USA 11.05 Potwór z bagien (67) - serial, USA 11.30 W poszukiwaniu dziewiczej przyrody (17) - serial przyrodniczy, Francja 12.25 Ukryta kamera - program rozrywkowy 12.50 Pogoda dla bogaczy (24) - serial, USA 13.40 Quincy (14) - serial, USA 14.30 Gra w przeboje - teleturniej

15.00 Naczelne - film przyrodniczy
15.55 Kobieta olbrzym - komedia, USA, reż. Christopher Guest, wyk. Daryl Hannah, Daniel Baldwin, William Windom, Frances Fisher
17.25 Beatie Bow - film przygodowy, Australia, reż. Donald Crombie, wyk. Imogen Annesley, Peter Phelps, Mouche Phillips, Nikki Coghill
19.00 Gloria Estefan - koncert
20.00 Odgłosy Nowego Jorku - komedia, USA, reż. Jane Spencer, wyk. Tatum O'Neal, Crispin Glover, Rik Mayall, Matthew Hutton
21.35 Dramat Richarda Becka - film kryminalny, USA, reż. Karen Arthur, wyk. Richard Crenna, Meredith Baxter, Pat Hingle, Lee McCain
23.20 Obsesja - film erotyczny, USA, reż. Gregory Dark
00.55 Quincy (14) - serial kryminalny, USA
01.45 Beatie Bow - film przygodowy, Australia
03.10 Dramat Richarda Becka - film kryminalny, USA
04.40 Teleshopping

tv 4

06.00 Droga do Avonlea (68) - serial dla 07.00 V Max - magazyn 07.30 Sławne ulice (3) - serial 08.30 Wilkołaczek (17) - serial 09.00 Droga do Avonlea (69) - serial 10.00 Przygody Rin Tin Tina (49,50) - serial przygodowy, USA 11.00 F/X 2 (15) - serial sensacyjny, USA/Kanada 12.00 Dawni wojownicy - serial 12.30 Hotel - serial 13.00 V Max - magazyn motoryzacyjny 13.30 A kuku - program rozrywkowy 14.00 Rok z życia lisa - film dokumentalny

14.30 Mały buntownik - dramat obyczajowy, USA, reż. David Butler, wyk. Shirley Temple, John Boles, Jack Holt, Karen Morley
15.50 Droga do sławy (2) - serial obyczajowy, USA
16.50 Różowa Pantera (37) - serial animowany, USA
17.15 Jak Pan może, Panie doktorze? - serial komediowy
17.45 Dziennik i Informacje sportowe
18.05 Lot Nawigatora - film SF, reż. Randal Kleiser
20.00 Amazonki - reality show
20.55 Gorączka w mieście (6) - serial sensacyjny, USA, wyk. Wolf Larson, Steven Williams, Dawn Radenbangh, Renee Tennison
21.50 F/X 2 (15) - serial sensacyjny, USA/Kanada, reż. Mario Azzopardi, wyk. Cameron Daddo, Christina Cox, Richard Waugh
22.45 Drogówka - magazyn policyjny
23.15 Wirtualna żądza - thriller erotyczny, USA
01.05 Pogotowie górskie (3) - serial sensacyjny, USA
02.05 Muzyczny VIP - magazyn muzyczny
02.40 Zakończenie programu

Niedziela, 29 lipca

TVP1

0 Samo życie - magazyn 07.15 czy przeciw - magazyn 08.05 rodziejski peryskop (7) - serial 0 Gdyby niebo upadło - potłu- y mnóstwo skowronków – gram dla dzieci 08.55 Emilka srebrnego Nowiu (44): Brze- świata - serial 09.50 Lista bojów - magazyn 10.20 Życie muzyka (7) - serial 11.20 Ko- na plaży - film dokumental- 2.00 Anioł Pański 12.20 Wia- ości 12.35 Studio sport: Tur- Idea Procom Open - finały

Studio sport: Wyścig kolarski dookoła Mazowsza
Wygraj z Kuroniem
Teleexpress
Randka w ciemno - zabawa quizowa
Śmiechu warte - program rozrywkowy
Wieczorynka: Przygody Myszki Miki i Kaczora Donalda (29) - serial animowany dla dzieci, USA
Wiadomości
Sport i prognoza pogody
Ptaki ciernistych krzewów (5) - serial obyczajowy, USA, reż. Daryl Duke, wyk. Richard Chamberlain, Rachel Ward, Jean Simmons
Moc - magazyn motoryzacyjny
Audiotele - rozwiązanie konkursu
Sportowa niedziela
Wirus - film sensacyjny, Polska, reż. Jan Kidawa-Błoński, wyk. Cezary Pazura, Paulina Młynarska, Jan Englert, Małgorzata Ostrowska
Trójka - Trzech wspaniałych
Zakończenie programu

2

07.00 Film dla niesłyszących: Kocham Lucy (31,32) - serial komediowy 07.55 Słowo na niedzielę 08.00 Program lokalny 09.00 Łódź - nowa ziemia obiecana – reportaż 10.05 Klub podróżnika: Kenia - program podróżniczy 10.30 Azyl na wyspach Riukiu - film dokumentalny 11.30 Podróże kulinarne Roberta Makłowicza: Smak Burgundii - magazyn 12.00 Afryka moich marzeń (5) - serial 13.30 Wesele w młynie 14.00 30 ton! Lista, lista 14.30 Familiada

15.00 Złotopolscy (241): Męski wieczór - telenowela, Polska, reż. Ireneusz Engler
15.30 Gorące rytmy Jose Torresa - program rozrywkowy
16.30 Na dobre i na złe (51): Na ratunek - serial obyczajowy, Polska
17.30 7 dni świat - program publicystyczny
18.00 Program lokalny
18.20 Prognoza pogody
18.30 Panorama
18.50 Dwójkomania
19.00 Gol - magazyn piłkarski
20.00 Fama 2001: W bramie na Famie - kochaj mnie – koncert kabaretowy
21.05 Kruk (8) - serial, USA
Morderca Top Dollar planuje ucieczkę z więzienia, by następnie doprowadzić do sytuacji, w której zostanie zamordowany przez Kruka. Przestępca mocno wierzy w to, że w ten sposób zapewni sobie nieśmiertelność.
21.50 Dwójkomania
22.00 Panorama
22.20 Sport telegram
22.35 Fama 2001: Finał wieńczy Famę - koncert
23.20 Studio sport: Copa America - mecz
01.20 Zakończenie programu

POLSAT

06.00 Disco Polo Live 07.00 Macie co chcecie - program rozrywkowy 07.30 Jesteśmy - magazyn 08.00 Tom i Jerry (34) - serial animowany, USA 08.30 Faceci w czerni (26) - serial animowany 09.00 Tajemniczy rycerze (20) - serial SF 09.30 Power Rangers (227) - serial 09.55 Disco Relax 11.00 Dharma i Greg (74) - serial 11.30 Dusza człowiek (23) - serial komediowy 12.00 Gang Olsena 9 - komedia 13.50 Podwójna akcja (20) - serial 14.40 Zakręcony (18) - serial

15.10 Reportaż
15.20 Fundacja Polsat
15.30 Informacje
15.45 Prognoza pogody
15.50 Gliniarz z dżungli 2 (28) - serial sensacyjny, USA
16.45 Rycerz nocy (36) - serial sensacyjny, USA
17.35 Spotkania europejskie
18.30 Informacje
18.50 Hoop Sport Magazyn
19.00 Podryw kontrolowany - program rozrywkowy
19.30 Rodzina zastępcza (42) - serial komediowy, Polska
20.00 Pierwszy milion (4) - serial sensacyjny, Polska
21.00 LETNIE KINO LIPTONA: Świat Wayne'a 2 - komedia, USA, reż. Stephen Surjik, wyk. Mike Myers, Dana Carvey, Christopher Walken, Kim Basinger
21.30 Losowanie LOTTO i Szczęśliwego Numerka
22.50 Buffy - postrach wampirów (3) – serial fantastyczny, USA, wyk. Sarah Michelle Gellar, Nicholas Brandon, Alyson Hannigan
23.45 Roswell: W kręgu tajemnic (18) - serial SF, USA
00.40 Magazyn sportowy
02.10 Muzyka na BIS
05.00 Zakończenie programu

tvn

07.00 Telesklep 08.00 Punky Brewster (39) - serial komediowy, USA 08.25 Hutch Miodowe Serce (29) - serial animowany 08.45 Królewna Złoty Loczek (9) - serial animowany 09.10 Kosmiczne wojny (8) - serial animowany 09.35 Świat Bobby'ego (7) - serial animowany 10.05 Obieżyświaty - film obyczajowy, Wlk. Bryt./Australia 12.25 Przygody Supermana (15) - serial przygodowy 13.20 Ekspedycja (powt.) 14.15 Trafiony, zatopiony - program rozrywkowy

15.15 Maraton uśmiechu - program rozrywkowy
15.45 Co za tydzień - magazyn
16.00 Szeregowiec Benjamin - komedia, USA, reż. Howard Zieff, wyk. Goldie Hawn, Eileen Brennan, Armand Assante, Robert Webber
18.00 Droga do gwiazd - program rozrywkowy
19.00 TVN Fakty
19.20 Sport
19.25 Pogoda
19.30 Extra Wizjer - magazyn
20.00 Ekspedycja
21.00 Historie miłosne - film obyczajowy, Polska, reż. Jerzy Stuhr, wyk. Jerzy Stuhr, Katarzyna Figura, Dominika Ostałowska
Film składa się z czterech, równolegle prowadzonych, epizodów. Bohaterem każdego z nich jest mężczyzna, który musi dokonać wyboru między miłością a dotychczasową stabilizacją, spokojem bądź karierą.
22.40 Noktowizjer - magazyn
23.15 Zapomnij o Paryżu - komedia obyczajowa, USA, reż. Billy Crystal
01.00 Big Brother Nocą - program rozrywkowy do rana

RTL 7

07.00 Teledyski 08.00 Odjazdowe kreskówki: Calvin i pułkownik, Exosquad, Zabójczy smok - filmy animowane 10.15 Gloria Estefan - koncert 11.05 Naczelne - film przyrodniczy 12.00 Opowieści złotej małpy (5) - serial przygodowy, USA, reż. Jim Frawley, wyk. Stephen Collins, Jeff MacKey 12.50 Ukryta kamera - program rozrywkowy 13.35 Pogoda dla bogaczy (25) - serial obyczajowy, USA, reż. Ted Post, wyk. Peter Strauss, Nick Nolte 14.30 Quincy (15) - serial

15.20 Akwanauci (9,10) - serial
16.10 Śmiej się razem z nami
16.35 Blisko ciebie: Mecz Polonia - Górnik – reportaż
17.25 Odgłosy Nowego Jorku - komedia, USA
Joe usiłuje napisać swoją pierwszą książkę. Mimo braku odpowiednich warunków, chłopak chce osiągnąć sukces, sławę i fortunę. Pragnie również miłości i akceptacji dziewczyny, w której się podkochuje.
19.00 Misja specjalna: Porwania
20.00 Wakacje - film sensacyjny, USA, reż. Serge Rodnunsky, wyk. Eric Roberts, John Ritter, Rachel Hunter, Michael Raynor
21.40 Transylwania 6-5000 – komedia sensacyjna, USA, reż. Rudy De Luca, wyk. Jeff Goldblum, Joseph Bologna, Ed Begley Jr., Carol Kane
23.25 Obsesja - film erotyczny, USA, reż. Gregory Dark,
01.00 Quincy (15) - serial, USA
01.50 Pogoda dla bogaczy (25) - serial obyczajowy, USA
02.40 Akwanauci (9,10) - serial dokumentalny, USA
03.25 Wakacje - film sensacyjny
04.55 Teleshopping

tv 4

06.50 Droga do Avonlea (69) - serial dla młodzieży, Kanada 07.50 Mały buntownik - dramat obyczajowy, USA, reż. David Butler, wyk. Shirley Temple, John Boles, Jack Holt, Karen Morley 09.15 Droga do Avonlea (70) - serial dla młodzieży, Kanada 10.15 Lot Nawigatora - film SF, USA, reż. Randal Kleiser 12.00 Dajcie nam święty spokój (9) - serial sensacyjny, USA 13.00 Sto twarzy Damona (11) - serial 13.30 KINOmaniaK - odjazdowy magazyn filmowy

14.00 Selekcjoner - komedia
15.50 F/X 2 (16) - serial sensacyjny, USA/Kanada, reż. Mario Azzopardi, wyk. Cameron Daddo, Christina Cox, Richard Waugh
16.50 Różowa Pantera - serial
17.15 Jak Pan może, Panie doktorze? - serial komediowy
17.45 Dziennik i Informacje sportowe
18.05 Nowe przygody Robin Hooda (21) - serial
19.00 Pogotowie górskie (3) - serial sensacyjny, USA
20.00 Amazonki - reality show
20.55 Stan wyjątkowy (10) - serial sensacyjny, USA, reż. Greg Beeman/David Carso, wyk. Sammo Hung, Tom Wright, Louis Mandylor, Tammy Lauren
21.50 Drogówka - magazyn policyjny
22.20 F/X 2 (16) - serial sensacyjny, USA/Kanada , reż. Mario Azzopardi, wyk. Cameron Daddo, Christina Cox, Richard Waugh
23.15 Jednoręki bokser - film sensacyjny, Hongkong
01.05 Super VIP - program muzyczny
01.35 Strefa P - magazyn
02.10 Zakończenie programu

http://sbc.wbp.kielce.pl/

Słowo Ludu Sezam

Daj swoje ogłoszenie przez telefon bezpłatnie!

24h/dobę 041 36 36 227

sezam

Jeśli zadzwonisz do piątku, do godz. 12, podyktujesz treść swojego ogłoszenia, to ukaże się ono w najbliższy wtorek w dodatku bezpłatnych ogłoszeń „Sezam"

AUTO-MOTO

041/343-17-57. AUTOALARMY. RATY. zt698

041/345-16-29. HURTOWNIA - autoczęści zachodnie. BEZPŁATNA WYMIANA amortyzatorów. Tłumiki. Blacharka. Oświetlenie. MOTOMARKET, Jagiellońska 23. zt712

041/362-00-29
AUTO NA GAZ
Kielce, Pakosz 53.
RATY. zt746

AUTO - SZYBY. Kielce, 361-57-17. za974

AUTO RADIO HI-FI. WiBtronic, 366-28-49 Kielce. za978

AUTOALARMY 250,-; Centralzamki 250,-; Immobilisery 200,-; Autoblokady. 041/361-90-60. dg15876

AUTOALARMY. 041/34-434-79. zt670

AUTOSZYBY. „Autofenix" Kielce, Wrzosowa 25, 361-61-71. Radom, Warszawska 115, tel./fax 333-27-00, Szewce 39 k.Kielc, 346-52-05. za973

WYPOŻYCZALNIA samochodów. 041/362-06-20. zt706

BUDOWNICTWO

0% REKLAMACJI
ANTYWŁAMANIOWE
DRZWI
● GERDA ●
FIRMUS.
Kielce, Paska 6.
362-91-00. zt714

BRAMY (560,00), ogrodzenia (34,00), siatki, kraty. PAMIR, Krakowska 261. 041/368-32-15. zt687

BRAMY na 100 lat - HORMANN
garażowe, przemysłowe, wjazdowe,
Drzwi przeciwpożarowe, uniwersalne.
Kielce, Dymińska 18.
041/361-04-63,
041/362-08-75. zd662

BRAMY, automatyka, szlabany. Promocyjne ceny. 041/366-46-52, 300-33-28. zt730

GLAZURA, TERAKOTA. PŁYTOMEX, Jagiellońska 41a. 041/34-514-66. zt736

OKNA, DRZWI antywłamaniowe. ELMIX, Grunwaldzka 28. 041/345-18-60. zt665

OKNA, ROLETY ANTYWŁAMANIOWE. Bramy. Parapety. ALUTECHNIKA, Paderewskiego 3. 041/343-07-03. zt700

LOKALE

041/343-92-50 - DOMENA - Nieruchomości. www.domena.kielce.pl dg15465

DWUPOZIOMOWE, superkomfortowe (92 mkw) - sprzedam. 041/369-95-69, 331-44-80. dg16053

KAWALERKĘ wynajmę. 041/31-117-35. dg16051

MEDYCYNA

GINEKOLOG - leczenie, zabiegi. Łódź, 0602/335-083. kd3937

GINEKOLOGIA - doświadczeni specjaliści. 0607/887-732. ms345

VIAGRA - 0-607-419-480. dg14676

NAUKA

041/368-07-66
STUDIUM
INFORMATYCZNE zt751

ANGIELSKI, INNE JĘZYKI, supertanio, superintensywnie, superskutecznie. Szkoła Języków Obcych EMPIK. 041/344-74-07. zt773

ANGIELSKI, INNE JĘZYKI, supertanio, superintensywnie, superskutecznie. Szkoła Języków Obcych EMPIK. 041/344-74-07. zt774

ANGIELSKI, INNE JĘZYKI, supertanio, superintensywnie, superskutecznie. Szkoła Języków Obcych EMPIK. 041/344-74-07. zt775

ANGIELSKI, INNE JĘZYKI, supertanio, superintensywnie, superskutecznie. Szkoła Języków Obcych EMPIK. 041/344-74-07. zt776

ANGIELSKI, INNE JĘZYKI, supertanio, superintensywnie, superskutecznie. Szkoła Języków Obcych EMPIK. 041/344-74-07. zt777

BUDOWLANKA
Kielce, Jagiellońska 90
041/34-616-00
- Liceum Ogólnokształcące (z informatyką)
- TECHNIKUM:
  - Budowlane
  - Urządzeń Sanitarnych
  - Drzewne
  - Mechaniczne
  - Samochodowe
  - Elektryczne
  - Telekomunikacyjne
  - Żywienia Zbiorowego
  - Handlowe.
- SZKOŁY ZAWODOWE - 2-letnie
- POLICEALNE.

zt748

COMPUTEX - wakacyjne kursy komputerowe. 041/344-32-02. zt749

MARKSOFT - kursy komputerowe. 041/343-12-52. zt722

OCHRONIARZ - Szkoła Pracowników Ochrony (uprawnienia publiczne) - nabór. Kielce, Kościuszki 5, 041/344-39-82. dg15560

PRACA

AGENCJA ZATRUDNI
PANIE.
ZAKWATEROWANIE.
KRAKÓW. 0608-103-188. dg15972

WYJAZD, zbiory owoców. Bardzo dobry urodzaj w br., akord. Przeciętne dniówki 150 zł, rekordowe 600 zł. Działamy od 1989 r., wyjechało z nami już 5 tys. osób. Osoby własnym samochodem osobowym - netto bezpłatnie. OMI 058/341-03-66, 058/520-28-81. kd4218

SPRZEDAŻ

041/343-18-81 SIATKI plastikowe, metalowe, ogrodzeniowe, sto wzorów. za979

PIASEK z dostawą do Kielc - 18 zł/tona. 041/361-27-01, 345-53-69. za983

SPRZEDAM leczniczy olej rokitnikowy (wrzody, owrzodzenia podudzia, łuszczyca, rany, poparzenia). 0607/236-259. kd4216

TURYSTYKA

041/332-40-08 NORYMBERGA - Landau. dg15393

048/37-80-307, 0601/280-977 Frankfurt, Mannheim, Lipsko „Wojtek" mw333

USŁUGI

CYKLINOWANIE. 300-12-99. dg15990

DOCIEPLENIA budynków - solidnie, tanio, szybko. 041/331-46-11. za966

GLAZURA, malowanie. 041/300-35-94. dg16098

HYDRAULICZNE. 041/332-39-28; 0-502-542-071. dg16050

MEBLE - PRODUCENT. Kuchnie, szafy, biura zabudowy, cięcie, oklejanie, fronty MDF. TANIO - OKNA PCV. 041/366-14-33, Długa 22. zn436

OCZKA wodne, ogródki skalne - wykonuję. 0605-465-130, 0502-430-532. dg15975

PRZEPROWADZKI. 041/36-22-455. dg15551

R-O-L-E-T-Y
ANTYWŁAMANIOWE
TEKSTYLNE
MARKIZY
VERTIKALE
ALUTECHNIKA
Paderewskiego 3
041/343-07-03. zt700

R-O-LE-T-Y
PRODUCENT - „UNIROLEX"
Krakowska 255,
368-31-33. zt752

ZGUBY

CYGAN Dariusz zgubił legitymację studencką WSEiA. dg16117

KLIMCZAK Artur zgubił dowód osobisty. dg16125

KOZIOŁ Kinga zgubiła legitymację studencką WSU. dg16126

ŁUSZCZ Beata zgubiła legitymację studencką. dg16128

MENET-PÓŁTORAK Katarzyna zgubiła legitymację studencką. dg16127

MOCHOCKA Aneta zgubiła legitymację studencką WSEiA. dg16129

OLEKSYK Paweł zgubił legitymację studencką. dg16131

WAGNER Agnieszka zgubiła legitymację WSEiA. dg16132

WAGNER Marcin zgubił legitymację WSEiA. dg16133

ROLETY ANTYWŁAM.

ALUTECHNIKA, Paderewskiego 3, 343-07-03. zt700

UNIROLEX - SYSTEM 041/368-31-33. zt752

OPRAWA OBRAZÓW

NAJLEPIEJ! Najtaniej, Chęcińska 14. zt[illegible]

DORADZTWO

MARKETING POLITYCZNY - profesjonalnie, 602-470-166. e-mail: kama73@poczta.wp.pl dg15[illegible]

Starachowicka Spółdzielnia Mieszkaniowa w Starachowicach,

ul. Wojska Polskiego 9, tel. 275-63-40

ogłasza przetarg nieograniczony na wykonanie podziału nieruchomości w następujących zadaniach:

Zadanie 1. os. Skałka - podział 5 działek na 60 działek - wadium 800 zł
Zadanie 2. os. Majówka - podział 3 działek na 7 działek - wadium 200 zł
Zadanie 3. os. Młynówka - podział 7 działek na 23 działki - wadium 500 zł
Zadanie 4. os. Skarpa - podział 7 działek na 21 działek - wadium 400 zł
Zadanie 5. os. Szlakowisko - podział 12 działek na 45 działek - wadium 700 zł

Podziały muszą być opracowane zgodnie z ustawą z dnia **15 grudnia 2000 r.** o spółdzielniach mieszkaniowych oraz ustawą z dnia **21 sierpnia 1997r.** o gospodarce nieruchomościami.

Istnieje możliwość złożenia oferty na dowolnie wybrane zadanie. Przetarg odbędzie się w dniu **9.08.2001 r. o godz. 10 w siedzibie Spółdzielni, pok. nr 209. Oferty należy składać do dnia 8.08.2001 r. do godz. 15** w siedzibie Spółdzielni, pokój nr 207, z opisem na kopercie „Przetarg-prace geodezyjne". Wadium należy wpłacić w terminie do dnia **9.08.2001 r. do godz. 9.** Specyfikację istotnych warunków zamówienia uzyskać można w dziale Techniczno-Eksploatacyjnym Spółdzielni, pokój nr 219.

Osobą upoważnioną do kontaktów z oferentami jest Pani Krystyna Wysocka, pokój 219, tel. 275-63-68. 74/ut

Zarząd Miasta i Gminy w Kozienicach,

26-900 Kozienice, ul. Parkowa 5

OGŁASZA PRZETARG NIEOGRANICZONY na pełnienie kompleksowego nadzoru inwestorskiego na budowie oczyszczalni ścieków mechaniczno-biologicznej w m. Nowa Wieś w zakresie poszczególnych branż.

Termin realizacji: zakończenie **30.09.2002 r.**

Specyfikację istotnych warunków zamówienia można odebrać w siedzibie Urzędu Miasta i Gminy Kozienice, pok. nr 2 lub nr 3 lub pocztą.

Termin składania ofert do dnia 6.08.2001r., do godz. 12 w pok. nr 11 UMiG K-ce.

Otwarcie ofert 6.08.2001r. w pok. nr 212 UMiG K-ce o godz. 15.20.

Kryteria wyboru ofert:
- cena 80 proc.
- doświadczenie i przygotowanie fachowe (techniczne) oferenta 20 proc.

Postępowanie będzie prowadzone z zastosowaniem preferencji krajowych.

Postępowanie nie zostało poprzedzone wstępną kwalifikacją.

W przetargu mogą brać udział oferenci nie wykluczeni na podst. art. 19 oraz spełniający warunki zawarte w art. 22 ust. 2 ustawy o zamówieniach publicznych.

Dodatkowe informacje można uzyskać w UMiG Kozienice, pokój nr 2 lub nr 3, tel. (048) 614-21-23, w. 295. Osobami upoważnionymi do kontaktów z oferentami jest mgr inż. Sławomir Wałęka, Wanda Pilecka. 4226/kr

Wakacyjna promocja!!! FIAT

Wysokie rabaty na nowe samochody Fiat Nawet do 6.000 zł *(w zależności od modelu i wersji)*
lub Atrakcyjne warunki kredytowania - 6 miesięcy bez rat i odsetek
(20% teraz, 80% w 2002 r., /lub 12 miesięcy - 50%/50%-)

Uwaga! Kampania złomowanie! - przy zakupie samochodu Fiat Seicento
Upust cenowy 4.000 zł

Serwis FIATa zaprasza na bezpłatne sprawdzenie istotnych dla bezpieczeństwa 18 punktów auta.
Proponujemy również 3 miesięczną polisę na Kraj i Europę oraz akcesoria samochodowe po bardzo atrakcyjnej cenie

O szczegóły pytaj w Salonie.
Oferty są alternatywne - nie można ich łączyć.

Zapraszamy już od 8 rano
Czas promocji ograniczony

EUROCAR KIELCE dealer *FIAT*

Salony: **Kielce,** ul. 1 Maja 191, tel. 366 32 07; **Końskie,** ul. Kielecka 1, tel. 372 24 74
Skarżysko Kam., ul. Szydłowska 22, tel. 252 65 02

http://sbc.wbp.kielce.pl/

Klub Stałego Czytelnika

Słowo Ludu
TWOJA GAZETA CODZIENNA

ZBIERAJ PUNKTY, A OTRZYMASZ...

ZASADY WSTĄPIENIA DO KLUBU

Kartę otrzymają Czytelnicy, którzy uzbierają 30 punktów za kupony drukowane w dzienniku „Słowo Ludu" i dostarczą je do siedziby redakcji wraz z wypełnionym kuponem zgłoszeniowym.

5 pkt.
28 lipca 2001r.

FIRMY, KTÓRE HONORUJĄ KARTĘ

KIELCE

Rita Motors sp. z o.o., ul. Domaszowska 52
1% - na zakup samochodu marki Peugeot
5% - na części zamienne oraz usługi
Hotel „GROMADA", Cedzyna
15% na konsumpcję oraz usługi hotelarskie
Salon Fryzjerski „LAURENT", ul. Warszawska 4,
zniżka - 15%
Gabinet Kosmetyczny, ul. Warszawska 4,
zniżka - 10%
Studio Paznokcia „ALEKSANDRA", ul. Warszawska 4,
zniżka - 10%
Gabinet Masażu, ul. Warszawska 4,
zniżka - 30%
Salon Mody Męskiej, ul. Warszawska 4,
zniżka - 5%
Producent Okien i Drzwi „HOSSA" s.c., ul. Żelazna 22
5% zniżki przy zakupie powyżej 1500 zł
Myjnia Samochodowa Beata Osiak, ul. Peryferyjna 15,
zniżka - 20%
Studio „KAMYK" Janusz Kamiński, ul. Wapiennikowa 39F
5% - na zakup sprzętu fotograficznego,
15% - na usługi amatorskie, legitymacyjne, paszportowe
Hotel Restauracja „KARCZÓWKA", ul. Karczówkowska 64
10% - na konsumpcję oraz usługi hotelarskie
PIZZERIA „MAGIA" os. Barwinek 26
15% - zniżki
Zakład Naprawy Obuwia „H&M MADETKO", ul. Paderewskiego 20
zniżka - 15%
Agencja Turystyczno-Usługowa „GOLD TOUR" Sp. z o.o., ul. Jana Pawła II 13
5% - na imprezy organizowane przez ATU „Gold Tour"
Kwiaciarnia-Ogrodnictwo „Książkiewicz - SZAROTKA", ul. Paderewskiego 19a,
zniżka - 10%
Szkoła Jazdy „ENIGMA", ul. Paderewskiego 14
25% - na kurs prawa jazdy kategorii B (od ceny z cennika)
Filharmonia Świętokrzyska im. O. Kolberga, ul. S. Moniuszki 2B
20% - na zakup biletu normalnego na koncert abonamentowy
Exbud SA
Zakład Stolarki Budowlanej, ul. Ściegiennego 262
3% - na okna białe katalogowe
8% - na okna na zamówienie
Centrum Zdrowia, Sportu i Rekreacji
Fitnes Club „Wega", ul. Sienkiewicza 65
10% - na aerobik, step, siłownię, solarium
Firma Cukiernicza A. J. J. Banatkiewicz s.c., ul. Zagórska 137
zniżka - 5%
PUNKT DORABIANIA KLUCZY, ul. Hipoteczna 2
15% - na dorabianie kluczy
SKLEP FIRMOWY „REPORTER"
Hipermarket „Real" oraz C.H. „Tęcza"
8% - zniżka
Przedsiębiorstwo Wielobranżowe „TRADEX", ul. Słowackiego 1
5% - na zakup telefonów
z wyjątkiem art. objętych akcjami promocyjnymi
P.H.B „HAND-BUD" Nowoczesne Łazienki, ul. Kryształowa 4
2 - 6 % zniżki na wyposażenie i wykonawstwo
P.P.H.U. „An-Ka" Meble-Farby-AGD, ul. Ściegiennego 201, 361-34-51
5% zniżki na meble, usługi remontowe, okna PCV.
BUDOKOMPLEX Sp. z o.o., ul. Witosa 88
5 % zniżki na materiały: izolacyjne, przeciwwodne, ocieplenia i elewacje budynków, do płytek
RADIO-TAXI DORION, tel. 96-23
15 % zniżki na usługi przewozowe
„PIWNICA POD FENIKSEM", ul. Sienkiewicza 25
10 % zniżki na konsumpcję
„TOM-VIDEO" - wypożyczalnia kaset wideo i płyt dvd
ul. Poleska 1,- 20% zniżki
„FIAT" - Autoryzowany Zakład Naprawy Karoserii
Kielce, ul 1 Maja 191 (Polmozbyt), tel. 34-65-268,
Bzewce 39a, 26-052 Sitkówka-Nowiny, tel. 34-65-268
10% zniżki od ceny netto - holowanie do 30 km - gratis pojazd zastępczy na czas naprawy
GALERIA SZTUKI RETIRO - Małgorzata Daniszewska-Chyb
al. Wojska Polskiego 4 i Chęcińska 14a
5% zniżki na meble i akcesoria kute z żelaza, tkaninę artystyczną, ceramikę, witraże, lampy
Usługi fotograficzne „PRESTIGE"
ul. Sienkiewicza 9, w sklepie „Rubinex"
10 % zniżki na usługi, 5% - na artykuły
Pracownia Jubilersko-Złotnicza - SZCZEPANIK
ul. Konopnickiej 5
- 10% zniżki na usługi
„EURO TRADE", ul. Zagórska 158, tel. 342-20-30
10% zniżki na autoalarmy i głośniki samochodowe
Sklep firmowy „RAJS-POL", ul. Bodzentyńska 8
10% zniżki na zabudowy wnęk firmy „FIKSZO"
(w cenę wliczony jest projekt, montaż i dostawa)
OŚRODEK JAZDY KONNEJ „Maag", ul. Ściegiennego 207
15 % zniżki
GOSPODARSTWO AGROTURYSTYCZNE
26-021 **Daleszyce, Kaczyn** 15, (041) 317-19-58
10 % zniżki - jazda konna (bryczka, kuligi), noclegi, sala kominkowa (imprezy okolicznościowe), wyżywienie (swojskie jadło), ogniska

STĄPORKÓW

Ośrodek Wypoczynkowy „ZOSIENKA" (całoroczny)
Czarniecka Góra 58, 26-220 Stąporków, tel., (041) 37-41-431
10% - zniżki w bazie noclegowej
oraz dodatkowe zniżki dla szkół

RADOM

PPHU „ARMAROL-PLAST", ul. Kozienicka 97
5% - na zakup paneli podł., ściennych, płytek ceramicznych, drzwi, płyt gipsowo - kartonowych, korka ściennego
Kwiaciarnia „BUKIECIK",
ul. Mickiewicza 8, ul. Okulickiego 49, ul. Kwiatkowskiego 69,
ul. 11 Listopada 32/38
10% zniżki
Fitnes Klub „MADA", ul. 1905 Roku 30B
zniżka- 5%
Zakład Fryzjerski Joanna Madejska, ul. Kelles-Krauza 8
15% - na usługi fryzjerskie
Salon Kosmetyczny „VENUS", ul. M. Curie-Skłodowskiej
15% - na podstawowe usługi kosmetyczne
DRUKARNIA, ul. Orląt Lwowskich 9
20% - na różne rodzaje druków i nadruków, kalendarze, zaproszenia, oprawy
THERMOPLAST, ul. Waryńskiego 10
zniżka - 10%
Kafejka Internetowa „INTERNET KLUB", ul. Zeromskiego 71
zniżka - 15%
Salon Fryzjerski „JOLANTA", ul. 25 Czerwca 38
15 % zniżki na usługi fryzjerskie
„CAMA" Zegary - zegarki, ul. Moniuszki 3/5
10% zniżki
100 FARB, ul. Kolejowa 18
5% zniżki na wszystkie wyroby

BIAŁOBRZEGI

KARCHER - aut. dealer Jacek Wójcik, ul. Reymonta 46
zniżka - 10%

JĘDRZEJÓW

„FAMILY SHOP" Mirosław Jakus, ul. 11 Listopada 12
zniżka - 5%
Studio Kosmetyczne „ELEGANCJA", ul. 11 Listopada 38
20% - na usługi kosmetyczne
Przedsiębiorstwo Usługowo-Handlowe „CENTRUM" s.c. Bolwiński, ul. Kościelna 2
10% - na konsumpcję
Firma Handlowa „BIS", pl. Tadeusza Kościuszki 15
3% - na zakup artykułów RTV
WER-TIME, Wiesława Rzepecka, ul. Kielecka 2,
zniżka: 10% na usługi zegarmistrzowskie,
do 5% zegarki, do 7% biżuteria.
ZAKŁAD OPTYCZNY Mariola Zimąg, ul.11 Listopada 8
10% - na zakup artykułów

BUSKO ZDRÓJ

Hotel „GROMADA", ul. Waryńskiego 10
15% - na konsumpcję oraz usługi hotelarskie
Salon Mody „GRACJA", ul. Mickiewicza 4
5% - na zakup konfekcji damskiej
„Modny BUT", ul. Mickiewicza 5a
5% - na zakup obuwia
Z.U. H. „OPTYK", pl. Zwycięstwa 15,
zniżka 5-10%
KWIACIARNIA - Joanna i Józef Cichońscy, pl. Zwycięstwa 15
zniżka 10 % wartości zakupionych kwiatów

OSTROWIEC ŚWIĘTOKRZYSKI

Hotel „GROMADA", ul. 3 Maja 13
15% - na konsumpcję oraz usługi hotelarskie
Salon fryzjerski „KYOTO", ul. M. Reja 6, tel. 265-23-01
10% zniżki na usługi fryzjerskie
Dorabianie kluczy „SEZAM", ul. Czysta 4 oraz os. Słoneczne 14
15 % zniżki na dorabianie kluczy z immobiliserem
10 % zniżki na pozostałe klucze i usługi

SKARŻYSKO-KAMIENNA

Salon Fryzjerski „URSZULA",
Urszula Zygmunt, al. Tysiąclecia 7
zniżka - 10%
Przedsiębiorstwo Prywatne „BEMMAR", ul. Pułaskiego 13
2 - 5% zniżki na sprzęt AGD i RTV
SALON MODY „DALIA", ul. 1 Maja 15
zniżka 3 - 5 %
Zakład Optyki Okularowej s.c. Jerzy Dobrowolski, ul. 1 Maja 19, tel. 251-20-69 zniżka 10%

STARACHOWICE

Sklep „PASADENA", ul. Radomska 28
zniżka 3 - 5 %
Mac BURGER, Rynek 1
zniżka 10% na zestawy surówek
SKLEP OBUWNICZY, Rynek 12
zniżka 5% przy zakupach do 100 zł
7% zniżki przy zakupach powyżej 100 zł
SALON KOSMETYCZNY Izabeli Banasik, ul. Wojska Polskiego 16 (pawilon), tel. 274-95-47
10% zniżki na wszystkie usługi
Sklep młodzieżowy „TANITA", ul. Piłsudskiego 25
zniżka - 5%

KOŃSKIE

DOMATOR - SERWIS, ul. Warszawska 24
zniżka - 10%
Ośrodek Szkolenia Kierowców „TEMIDA", ul. Strażacka 14
10% - na kursy prawa jazdy
SALON FRYZJERSKI, Krystyna Czarnecka, ul. Warszawska 15A,
5% - na usługi fryzjerskie
B.H.U. IMPRESARIAT ARTYSTYCZNY Grażyna Świętochowska, ul. Łazienna 13
zniżka - 10%
Usługi Remontowo-Budowlane Kazimierz Wąsowski, ul. Piwnika-Ponurego 22, zniżka - 10%

PRZYSUCHA

Zakład Usługowo-Handlowy Maciej Przydacki, ul. Młyny 2
zniżka - 5 % na montaż instalacji gazowych LPG

KAZIMIERZA WLK.

Firma Handlowa „LEGWAN",
ul. T. Kościuszki 1 (Dom Towarowy - stoisko z konfekcją) - zniżka 3% na zakup pow. 200 zł oraz na konfekcję ciężką.

SANDOMIERZ

SALON FRYZJERSKI „Barbara",
ul. Mickiewicza 16, tel. (015) 832-01-86
5% Zniżki Na Usługi
STUDIO KOSMETYCZNE „Barbara",
ul. Mickiewicza 16, tel. (015) 832-01-86
5% zniżki na usługi
SKLEP OBUWNICZY „Luxbut",
ul. Armii Krajowej 2, tel. (015) 832-44-63
3 % zniżki na zakupy
SKLEP I SERWIS RTV, ul. Armii Krajowej 1,
tel. 832-12-87, 644-50-32
3% zniżki a zakupy i usługi
Sandomierskie Stowarzyszenie Kulturalne,
Rynek 1 - Piwnice pod Ratuszem
50% zniżki na imprezy i koncerty organizowane przez klub „LAPIDARIUM"

http://sbc.wbp.kielce.pl/

Z DRUGIEJ RĘKI

Giełdy samochodowe są ciągle poważną konkurencją dla salonów. Przedstawiamy najważniejsze informacje o autogiełdach w regionie.

Słomczyn

Giełdę prowadzi Automobilklub Rzemieślnik - Słomczyn k. Grójca, tel. 664-59-89, czynna w każdą niedzielę w godz. 6 - 14. Ponad 4200 aut.

Opłaty: za samochody osobowe - 45 zł, za dostawcze - 50 zł, za ciężarowe - 70 zł.

Ceny biletów dla sprzedających części i akcesoria samochodowe: małe stoisko - 20 zł, duże stoisko - 30 zł. Kupujący - wstęp wolny.

Na terenie giełdy znajduje się Komisariat Policji oraz biura firm zajmujących się sprawdzaniem legalności pochodzenia pojazdu. Można również kupić druk umowy kupna-sprzedaży.

Radom

Giełdę prowadzi Automobilklub Radomski - Radom, ul. Warszawska 17/21, tel. (048) 36-417-14, czynna w każdą sobotę, w godz. 6 - 12. Około 100 aut.

Ceny biletów: zwykły - 15 zł (dla sprzedających części i akcesoria samochodowe), autokomisy, salony samochodowe - 10 zł, kupujący - wstęp wolny.

Na terenie giełdy działa stacja diagnostyczna, a także radiowęzeł, który nadaje ogłoszenia. Na torze kartingowym można odbywać próbne jazdy.

Miedziana Góra

Giełdę prowadzi Automobilklub Kielecki, teren toru wyścigowego w Miedzianej Górze k. Kielc, tel. (041) 303-16-60, czynna w każdą niedzielę, zimą od godz. 7 do 13, latem od 6 do 13. Od 800 do 1000 aut.

Opłaty za samochody osobowe i dostawcze - 40 zł. Kupujący - wstęp wolny.

Bilety sprzedawane są w trzech kasach przy wjeździe na giełdę: od strony toru wyścigowego (odcinek leśny), od strony restauracji „Stodółka" i przy skrzyżowaniu dróg Tumlin - Wykień.

Dla kupujących są do dyspozycji dwa parkingi klubowe, parking przed restauracją, punkt kserograficzny (pok. 31, p. I, budynek główny) i biuro usług detektywistycznych.

Radiowęzeł informuje o sprzedaży, zamianie oraz kupnie aut i części samochodowych. Ogłoszenia przyjmuje punkt w przyczepie campingowej na małej pętli toru. Kasy dysponują testerami pieniędzy.

Dojazd: autobus MZK Kielce, linia nr 9: Grunwaldzka szpital, Żytnia, Paderewskiego, Okrzei, Robotnicza, Pawia, 1 Maja, Niewachlów, Kostomłoty, Miedziana Góra. Godziny odjazdu (Grunwaldzka szpital) w niedzielę: 6, 7.50, 9.35, 11.17, 13.05. Z parkingu przy kinie „Romantica" kursują prywatne busy.

Sandomierz

Giełdę prowadzi Giełda Rolno-Ogrodnicza Ziemi Sandomierskiej na targowisku miejskim przy ul. Przemysłowej, czynna w każdą sobotę. Na plac giełdowy można wjeżdżać już o godz. 3, transakcje można zawierać do godz. 14. Ok. 500 aut.

Opłaty: samochody osobowe - 15 zł, dostawcze - 16 zł, ciężarowe - 17 zł, sprzedaż części zamiennych i akcesoriów samochodowych - 4 zł za metr kwadratowy zajmowanej powierzchni.

Radomskie Towarzystwo Budownictwa Społecznego „Admninistrator" Spółka z o. o. z siedzibą w Radomiu przy ulicy Waryńskiego 16A ogłasza przetarg nieograniczony na wykonanie

remontu kapitalnego dachów w budynkach mieszkalnych wielorodzinnych położonych w Radomiu przy ulicy **1905 Roku 54 i 1905 Roku 54a.**

Z warunkami przetargu, projektem umowy oraz szczegółowym zakresem prac remontowych można się zapoznać w siedzibie R.T.B.S. „Administrator", Spółka z o.o. przy ulicy Waryńskiego 16A w Radomiu, pokój 213, I piętro.

Koszt materiałów przetargowych wynosi **20,00zł.**

Oferty pisemne opracowane zgodnie ze specyfikacją istotnych warunków zamówienia należy składać do dnia **21.08.2001r. do godziny 13 w** siedzibie R.T.B.S. „Administrator" Spółka z o.o. przy ulicy Waryńskiego 16A, **pokój nr 103, parter.**

Termin ogłoszenia wyników przetargu zostanie podany w dniu otwarcia ofert.

Pożądany przez Zamawiającego termin wykonania robót budowlanych 15.10.2001r.

Osoby upoważnione do kontaktów z oferentami: Elżbieta Murawska, Bronisław Luberadzki, pokój 213, I piętro, tel. 384-65-09 w. 116.

Postępowanie przetargowe prowadzone będzie z zastosowaniem preferencji krajowych. W postępowaniu mogą uczestniczyć oferenci spełniający warunki: zgodnie z art. 19 i art. 22.2 ustawy o zamówieniach publicznych (Dz. U. 119/98, poz. 773).

4228/kr

To warto przeczytać

radzi Władysław Grabka

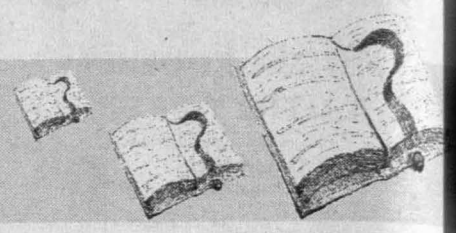

„Rozpad układu"

- to tytuł analitycznego artykułu Janiny Paradowskiej, która wychodząc od stwierdzenia, że „w obozie rządzącym panuje nastrój wielkiej ewakuacji", opisuje paniczne rozglądanie się za drogami ucieczki, szukanie bezpiecznej przystani ekonomicznej na przyszłość, tworzenie nowych układów interesów na styku polityka - gospodarka członków rządu, wpływowych polityków układu obecnie sprawującego władzę. Artykuł ten publikuje

POLITYKA

Autorka pisze m. in.: „W ciągu zaledwie kilku dni premier Jerzy Buzek, nieskory w przeszłości do podejmowania radykalnych decyzji, odwołał wiceministra obrony Romualda Szeremietiewa i ministra łączności Tomasza Szyszkę. Na dodatek zapowiedział twardą walkę z wszystkimi przejawami niekompetencji i korupcji. Minister spraw wewnętrznych Marek Biernacki daje do zrozumienia, że świat przestępczy próbuje przeniknąć do polityki i należy się spodziewać dalszych bulwersujących wydarzeń. Mówi nawet o 100 możliwych aferach. (...)

Rozdygotane polityczne kuluary zadają sobie pytanie: kto następny? Opinia publiczna zadaje zaś sobie pytanie: o co tak naprawdę w tym wszystkim chodzi? Czy tylko kampania wyborcza, w której coraz bardziej rozpaczliwie ratuje się kto jeszcze może, nawet kosztem niedawnych politycznych kolegów? Czy też gra służb specjalnych, jak sugerują niektórzy politycy? Czy też rzeczywiście wielka determinacja szefa rządu, by zaległe sprawy wyczyścić, pokazać, że dla szkodliwych odmian kapitalizmu politycznego w jego formacji nie ma miejsca, nawet jeśli trzeba będzie za to zapłacić wysoką cenę w postaci pozbawienia się resztek wyborczych szans? (...)

Układy

(...) Wydaje się, że słowo „układ" jest kolejnym elementem, który łączy wszystkie głośne ostatnio sprawy. Układ polityczny, układ biznesowy, układ parytetów. Można mówić o bardzo wielu układach. Gdyby spróbować opisać, co tak naprawdę zdarzyło się w ostatnich dniach, to należy przede wszystkim stwierdzić, że w sposób nawet nadmiernie widowiskowy, ostatecznie legła w gruzach pewna metoda rządzenia państwem. Ta metoda polegała na dzieleniu partyjnych wpływów, rozdrapywaniu państwa, na wielkiej zachłanności na stanowiska i kryjące się za nimi profity ekonomiczne. Wpływy i stanowiska dla poszczególnych ugrupowań, ale także dla siebie, dla swoich znajomych, zaufanych, krewnych. Wydawać się wręcz mogło, że rządząca ekipa zatraciła resztki instynktu samozachowawczego. Każdy przecież mógł się dowiedzieć, jaka sfera politycznych i biznesowych wpływów należy do ZChN (tradycyjnie łączność), jaka do SKL (oczywiście rolnictwo z przyległościami), gdzie walczy o wpływy RS AWS (sektor ubezpieczeniowy, paliwowy, energetyczny), gdzie lokuje się wypychane z łączności środowisko Wiesława Walendziaka (wszędzie, gdzie można uzyskać pieniądze publiczne na podstawowy cel czy stworzenie własnej telewizji). Każdy mógł się dowiedzieć kto w resorcie skarbu załatwia interesy w imieniu Mariana Krzaklewskiego i kto jego ludzi próbuje wyprzeć. Takiej „jawności" w sferach uprzednio jednak wstydliwie skrywanych nigdy jeszcze nie było.

Premier Jerzy Buzek dostał się więc nie tylko w sieć politycznych parytetów, które nakazywały mu utrzymywać na stanowiskach ludzi niekompetentnych takich, wokół których gromadziły się podejrzenia o tworzeniu warunków sprzyjających korupcji, ale także w gąszcz splątanych, niejasnych interesów. AWS jest bowiem formacją nie tylko podzieloną ideowo, politycznie, jest też zakleszczoną w różne układy (znów to poręczne słowo „układ") przygotowywane już czas po wyborach. Rzecz bowiem w tym, że Akcja już od dawna pogodziła się z porażką w wyborach, oddała polityczne pole bez walki i teraz różne jej środowiska szukają sposobu na przeżycie w opozycji, szukają tradycyjnych szalbrratunkowych. (...)

Brak odpowiedzialności

W takim klimacie łatwo, oczywiście, o nadmiar działań chaotycznych i poszukiwania łatwego sukcesu. (...) Od dojrzałego polityka wymaga się jednak powściągliwości w słowach, a nie podgrzewania atmosfery. W ostatnich chaotycznych działaniach widoczny jest nadmiar politycznej niedojrzałości. Wrażenie chaosu potęguje ów nieznośny styl politycznego istnienia, polegający na kurczowym trzymaniu się stanowisk do ostatniej chwili i kompletnym niezrozumieniu, czym polega polityczna odpowiedzialność.

Premier Jerzy Buzek stwierdził ostatnio wielokrotnie, że odwoływanie członków gabinetu, ujawnianie afer świadczy o sile państwa, o umiejętności rozliczenia się także ze swoim zapleczem politycznym. Na razie świadczy o kompromitacji dotychczasowego sposobu i stylu sprawowania władzy. Nie jest przecież powodem do chwały, że tak długo trwali w tym rządzie ludzie niekompetentni, otoczeni sieciami tajemniczych doradców, a zasadnicze polityczne decyzje dyktował prezes jednej publicznej spółki. Prawda, że bardzo bogatej.

„Polityka", 28.VII.2001

TRZY ŁYKI FILATELISTYKI

1. Z życia PZF

O tym, co powinien mieć znaczek pełnowartościowy, pisałem w poprzednim odcinku. A czego nie może mieć znaczek pełnowartościowy? Przede wszystkim: a) rozdarć, załamań, prześwitek oraz przedziurowań, b) ubytków, np. ząbków, a przy znaczkach ciętych - marginesów obciętych, c) wypłowiałej lub zmienionej barwy, d) plam, e) przy znaczkach czystych - uszkodzeń lub ubytków gumy, podlepek, f) przy znaczkach stemplowanych - stempla zamazanego, względnie odbitego tylko na kilku ząbkach znaczka.

To są zasady ogólne, ale trzeba pamiętać, że znaczki stare, cięte, drukowane były w bliskiej odległości jeden od drugiego i dlatego błędem jest szukanie egzemplarzy ze względnie szerokim marginesem. Nie można też stawiać jednakowych wymagań znaczkom klasycznym, dawnym i współczesnym. Walory stare trudno jest znaleźć bez podlepki i z nienaruszoną gumą.

(Cdn.)

2. Ciekawostki

Najrzadsze okazy znaczków pocztowych pochodzą przeważnie z krajów zamorskich, dawnych kolonii angielskich, Stanów Zjednoczonych, krajów Ameryki Południowej, a także z niektórych krajów europejskich, m.in. ze Szwecji, Niemiec, Austrii, Szwajcarii, z pierwszych państewek włoskich, Mołdawii. Ale i w Polsce mamy znaczkowe rzadkości. Np. 10-koronówkę z tzw. wydania krakowskiego, z nadrukiem typograficznym, czarnym. Takich 10-koronowek znanych jest jedynie 15 sztuk, z czego dwa egzemplarze z błędnie zwanym cienkie „Z", w wyrazie „POCZTA".

3. Nowości

Z okazji przełomu wieków w Japonii zorganizowano wirtualne targi „Internel-Expo 2001". Poczta Japońska upamiętniła wydarzenie parą znaczków z cianami. Oto reprodukcja walorów.

http://sbc.wbp.kielce.pl/

SZO gra z Górnikiem w Zabrzu

Zjednoczony futbol

Dziś o godzinie 17.15 pierwszoligowi piłkarze KSZO rozpoczną kolejny z, tym razem z Górnikiem brzu. Tymczasem kilka klubów wszoligowych zapowiada pomoc ynie ostrowieckiej.

Jako pierwsze zareagowało ębie Lubin. W piśmie, któ- trzymaliśmy w czwartek póź- n wieczorem, czytamy: „Tra- ia, jaka dotknęła Dolny Śląsk oku 1997, nie mogła nie wy- eć wrażenia. Ludzkie trage- utrata wszystkiego i niesa- wite poczucie samotności, to wyrazić?

Dzisiaj wodny Armagedon, miar ludzkiego nieszczęścia erwowany na ekranach TV, i poruszać. Dlatego my, bez- zni poza rzeką, nie możemy zeć.

Ostrowiec Świętokrzyski, dością witany beniaminek eks- lasy, teraz nie cieszy się fut- em. Żaden człowiek piłkar- rodziny nie może pozostać jętny na los osób, których do- wzbudza podziw. Dlatego Za- ie Lubin postanowiło prze- zyć cały wpływ z biletów z bliższego meczu ligowego Za- ie - Odra Wodzisław na po- dla tych, którzy ucierpieli w tniej powodzi. To nie jałmuż- a dar serca Kibiców Zagłębia in".

Wszystko wskazuje na to, że em Lubina pójdą także inne y - Ruch Chorzów, Legia War- wa, Śląsk Wrocław oraz Gór- Zabrze.

Tyle o tragedii, która dotknę- strowiec i KSZO.

Sami piłkarze, choć mocno przeżywają kataklizm, starają się myśleć tylko o dzisiejszym meczu ligowym.

- To bardzo ważne, że w takiej trudnej sytuacji piłkarska brać jednoczy się. Nie myśli tylko o punktach, zwycięstwach i premiach - mówi napastnik KSZO Wojciech Małocha. - Pomoc, jakakolwiek by ona była, zawsze będzie miłym gestem. Sami, w tych trudnych dla wielu naszych kibiców chwilach, będziemy chcieli zrobić prezent. Myślę, że najlepszym będzie chociażby remis w Zabrzu. Górnik to już inna niż przed laty firma. Pewnie, będzie bardzo trudno, ale postaramy się o przywiezienie choćby punktu.

Beniaminek przebywa od czwartku w Sosnowcu, gdzie trenuje na obiektach Zagłębia.

- Mamy tu doskonałe warunki do tego, by jak najlepiej wypaść w dzisiejszym spotkaniu - mówi Krzysztof Tochel, trener KSZO.

Hutnicy ćwiczyli na głównej płycie w czwartek i piątek po południu. Tochel, pytany o taktykę i wynik konfrontacji z Górnikiem, odpowiada: - Niech nikogo nie zmyli wysoka porażka Górnika na starcie. Z Polonią w Warszawie przegra w tym sezonie więcej drużyn. Jedenastka z Zabrza na swoim terenie będzie zupełnie inną drużyną. Będzie walczyć do upadłego. Ewentualna druga porażka na starcie może postawić rywali w trudnej sytuacji. Ponieważ jednak tak samo może być z nami, przeto chcemy osiągnąć w Zabrzu jak najlepszy wynik. Zagramy o zwycięstwo, ale i remisem nie pogardzimy. W porównaniu do meczu z Wisłą Kraków, do drużyny przybyło dwóch piłkarzy - Daniel Grębowski i Dariusz Solnica. Prawdopodobne jest, że ten drugi zagra dziś na stadionie przy ul. Roosevelta.

W ekipie gospodarzy pełna mobilizacja. - Wiemy doskonale, że porażka sprawi, że już po dwóch kolejkach możemy znaleźć się w trudnej sytuacji - mówi Bolesław Niesyto, rzecznik prasowy Górnika. - Wiemy, że KSZO to doświadczony zespół, ale jestem przekonany, iż trzy punkty zostaną w Zabrzu.

Trener Waldemar Fornalik nie będzie mógł skorzystać z dwóch graczy, których dopadły kontuzje - wychowanka KSZO Piotra Gierczaka i gracza rodem z Zimbabwe Shingai Kaondery.

Przypuszczalne składy:

KSZO: Piątek - Pietrasiak, Unierzyski, Batata, Lasocki - Gorszkow, Wyciszkiewicz, Toborek, Popiela - Małocha, Żelazowski.

Górnik: Bledzewski - Kolasa, Lekki, Wiśniewski, Krzętowski - Prasnal, Probierz, Bonk, Kocyba - Kompała, Sobczak.

Mecz rozpocznie się o godzinie 17.15. Bezpośrednią transmisję z drugiej połowy przeprowadzi Radio Kielce.

Pozostałe pary: grupa A: Wisła Kraków - Polonia Warszawa, Zagłębie Lubin - Odra Wodzisław, mecz GKS Katowice - Widzew Łódź został przełożony na 12 września.

Grupa B: Groclin Grodzisk Wielkopolski - Śląsk Wrocław, Pogoń Szczecin - Ruch Chorzów, Stomil Olsztyn - RKS Radomsko.

Tymczasem w związku z zalaniem boiska w Ostrowcu PZPN przełożył zaplanowana na 4 sierpnia mecz KSZO z Zagłębiem Lubin na 12 września. (mac)

Fot. M. Cender

Od postawy Zbigniewa Wyciszkiewicza (z prawej) w dzisiejszym meczu wiele będzie zależało

Z RÓŻNYCH AREN

Będzie baraż

Do 14 sierpnia Związek Piłki Ręcznej w Polsce podejmie decyzję, kto zagra w barażu o wolne miejsce w ekstraklasie mężczyzn po wycofaniu się zespołu Spójni Gdańsk.

Wojtek w formie!

Znakomicie spisał się Wojciech Moranda podczas rozgrywanych w Krynicy zawodów o mistrzostwo II ligi juniorów. Grając na trzeciej szachownicy podopieczny trenera Lucjana Samsona wywalczył w 11 parkietach 10 pkt (!). Dzięki temu uzyskał normę kandydacką i poprawił swój ranking aż o 50 pkt. do 2112.

Futbolowe sparingi

O ile tylko dopisze pogoda kolejne spotkania sparingowe rozegrają nasze zespoły piłkarskie. W sobotę w drodze ze zgrupowania piłkarze Korony mają zagrać w Krakowie z Kalwarianką. Ponadto w Skarżysku Granat/ Ruch zmierzy się ze Starem Starachowice, w Wierna Małogoszcz z Wichrem Miedziana Góra. Początek obu spotkań w sobotę o godz. 11. (d)

KONKURS RADIA TAXI
☎ 331 11 11
Skarb Baby Jagi
szukaj na
www.twojeauto.com.pl

obre wieści Solsidens Cup

Doskonale spisują się drużyny regionu świętokrzyskiego na turnieju Solsidens Cup w Danii.

W czwartek ekipy KSZO owiec i OKS Opatów wygrały nie mecze grupowe i wczoraj rywały półfinały.

W czwartek juniorzy KSZO isowali 1:1 (0:1) z Odensse Szwecja), gol Paweł Madeja. dzicy KSZO wygrali z norwe- Brummendall 4:0 (3:0). Grze- Wojtal, Kamil Ziomek, Kamil rowolski, Paweł Jasiński. pkarze Opatowa rozgromili iecki Lisleby 14:0 (7:0). Da- oś 4, Sebastian Wąs, Krystian rez 3, Mikołaj Jasiński 2, Ja- Kusal 2.

Wczoraj juniorzy KSZO po- li po ciężkim boju szwedzki Freidick SK 1:0 (1:0), po golu Artura Ćwika. Młodzicy KSZO, także po ciężkiej walce okazali się lepsi od Liendholm (Niemcy) wygrywając 2:1 (1:0). Tomasz Wilk i Kamil Dąbrowski.

Trzeci reprezentant - OKS Opatów rozgrywał swój mecz półfinałowy późnym wieczorem.

- To jest nasz wkład dla poprawienia humorów dotkniętych klęską żywiołową ostrowczan - powiedział nam ze łzami w oczach, Ryszard Binensztok, kierownik ekipy. Same pojedynki były doskonałymi widowiskami. W grach półfinałowych pokazaliśmy, że mamy naprawdę zdolną młodzież. Wygrywaliśmy po doskonałych widowiskach, które trzymały kibiców w napięciu do ostatnich sekund. Mam nadzieję, że dziś, w meczach finałowych znów pokażemy klasę i wygramy. (mc)

Piątek w czołówce

Dobrze spisuje się kielczanin Zbigniew Piątek w kolarskim wyścigu Dookoła Mazowsza.

Kolarz grupy Mróz Supradyn Witaminy po trzech etapach tej imprezy plasuje się na czwartej pozycji ze startą do lidera Kacpra Sowińskiego z grupy Legia Bazyliszek 2 minuty i 7 sekund.

Wczorajszy trzeci etap zawodów wygrał inny „mrozowiec" Piotr Chmielewski - wyprzedził o kilka sekund towarzyszy ucieczki Ukraińca Aleksieja Nakaznego (Mikomax Browar Staropolski) i właśnie Sowińskiego. Peleton, na którego czele finiszował Marcin Gębka (CCC Mat), stracił do nich ponad pięć minut. Wskutek pomyłki policji, która skierowała w złą stronę prowadzących kolarzy, sędziowie, w oparciu o regulamin UCI, unieważnili całą rundę w Nowym Dworze. (d)

Medale w Poznaniu

Udanie rozpoczęli rywalizację o medale VII Ogólnpolskiej Olimpiady Młodzieży w Poznaniu nasi lekkoatleci i łucznicy.

Już w pierwszym dniu zawodów wywalczyli oni trzy medale. W finałowym biegu na dystansie 1500 m. z przeszkodami zwyciężyła Agata Dróżdż (Juventa Marbo Starachowice) przed swą klubową koleżanką Ewą Gronostaj - 5.02.06. Obie są podopiecznymi trenera Adama Dzika.

Na torach łuczniczych Surmy srebrny medal wywalczyła Anna Machulska ze Stalli Kielce. Uzyskała ona drugi wynik w strzelaniu na tzw. długich odległościach 70 oraz 60 metrów - 592 pkt.

Blisko podium była także Izabela Niemiec z Olimpu Dwójki Suchedniów, która wystrzelała piąty wynik - 580 pkt.. Ponadto z naszych łuczniczek dwunastą lokatę wywalczyła Daria Sokołowska (Stella - 539 pkt.

Nieco gorzej strzelali wczoraj nasi łucznicy, którzy zajmowali lokaty w drugiej dziesiątce. Jacek Gałczyński (Olimp) był dwunasty - 582 pkt., Wojciech Zawiasa osiemnasty - 568 pkt., Tomasz Przepióra dwudziesty - 564 pkt., zaś Sławomir Wosiek (wszyscy Stella) dwudziesty czwarty - 551 pkt.

W klasyfikacji drużynowej łuczniczki z województwa świętokrzyskiego prowadzą, natomiast chłopcy plasują się na czwartym miejscu.

- To dopiero początek rywalizacji. Na razie gra idzie o to, by z jak najwyższego miejsca drabinki przystąpić do rywalizacji pucharowej na rundkach. Nie ukrywam, że liczę na kolejne medale. Dziewczęta stać na to zarówno w konkurencji indywidualnej jak i drużynowej, natomiast chłopcy większe szanse na miejsce mają w turnieju zespołowym - powiedział nam trener łuczników Stelli Kielce, Wiktor Pyk. (wid)

owo Ludu Redaguje zespół. Redaktor naczelny Andrzej ZAŁUCKI (36-36-309), zastępcy redaktora naczelnego Grzegorz ŚCIWIARSKI, Dariusz RYN (36-36-125). **Dział miejski** (34-44-863, 36-36-315, 117, 207, 263), **region** (36-36-143), **łączności z czytelnikami** (34-44-816), **prawny** (36-36-131), **dział społeczny** (36-36-147,153), **finanse, rynek, praca** (36-36-215), **kultura i edukacja** (36-36-261), **sportowy** (36-36-253, 298), **kraj - świat** (36-36-121). **Centrala**, tel. 36-36-199, 344-24-80 - łączy wszystkie działy.

Redaktorzy wydania
Bożena Smorawska
Grzegorz Ściwiarski

DRES REDAKCJI: 25-363 Kielce, ul. Wesoła 47/49, fax 34-46-979, **http://www.slowoludu.com.pl, e-mail:redakcja@slowoludu.com.pl**
URO OGŁOSZEŃ: 25-363 Kielce, ul. Wesoła 47/49, tel. 34-44-858, 36-36-235, fax 34-47-251, punkt przyjęć, 25-520 Kielce, ul. Targowa 18, tel./fax 34-30-279,
ail: reklama@slowoludu.com.pl. Redakcja nie odpowiada za treść reklam i ogłoszeń.
YDAWCA: Słowo Media sp. z o.o., 25-363 Kielce, ul. Wesoła 47/49. Prezes Zarządu Krzysztof ZDEB.
RUK: Poligrafia S.A., 25-415 Kielce, ul. Górna 21.
enumeratę przyjmują urzędy pocztowe i oddziały „Ruchu"na terenie województwa świętokrzyskiego. Redakcja nie zwraca tekstów nie zamówionych. ISSN 0137-9275

NAKŁAD KONTROLOWANY
ZWIĄZEK KONTROLI DYSTRYBUCJI PRASY

http://sbc.wbp.kielce.pl/

SPRINTEM

Jędrzejczak w finale

Otylia Jędrzejczak z drugim wynikiem awansowała do sobotniego finału rywalizacji na dystansie 100 m stylem motylkowym podczas pływackich Mistrzostw Świata, które odbywają się w japońskiej Fukuoce. W piątkowych półfinałach Polka zajęła w swoim wyścigu pierwsze miejsce - 58,73.

Złota Iweta

Znaczący sukces odniosła arcymistrzyni Iweta Radziewicz. Warszawianka zdobyła w Patras (Grecja) złoty medal szachowych Mistrzostw Europy do lat 20.

Judocy bez sukcesów

Przemysław Matyjaszek (Czarni Bytom, 90 kg) przegrał swoją pierwszą walkę repasażową z Japończykiem Masatoshi Tobitsuką i został wyeliminowany z Mistrzostw Świata w judo w Monachium. Wcześniej udział w turnieju zakończyli w eliminacjach Paulina Raińczuk (63 kg), Adriana Dadci (70 kg) i Robert Krawczyk (81 kg).

Kolumbia w finale

W drugim półfinałowym meczu piłkarskich Mistrzostw Ameryki Południowej Kolumbia pokonała na stadionie w Manizales Honduras 2:0 (1:0) i w finale Copa America spotka się z Meksykiem, który dzień wcześniej zwyciężył Urugwaj 2:1.

(PAP)

Polacy w finale Mistrzostw Europy Juniorów

Będzie złoto?

Reprezentacja Polski wystąpi w finale piłkarskich Mistrzostw Europy drużyn do lat 18.

Rywalem podopiecznych trenera Michała Globisza w walce o złote medale będzie narodowa „jedenastka" Czech, zaś w „małym finale" o brąz zagrają Hiszpania z Jugosławią.

W swoim trzecim i ostatnim meczu grupowym Polacy wygrali z Danią 3:2 i z dorobkiem siedmiu punktów zajęli pierwsze miejsce w grupie B.

Polscy piłkarze wiedzieli, że remis nie da im szans gry w finale mistrzostw w przypadku zwycięstwa Hiszpanii z Belgią. Przejęli zatem inicjatywę i bliski podwyższenia był Rafał Grzelak, którego strzał minimalnie minął duńską bramkę. Rywale nie pozostawali jednak dłużni i po 25 minutach gry także zaatakowali. Strzał Benjaminsena obronił jednak grający bardzo dobry mecz Kuszak.

Jeszcze przed przerwą Polakom udało się podwyższyć. Na polu karnym Danii sfaulowany został Błażej Radler, a karnego wykorzystał Dariusz Zawadzki. Po kilku następnych minutach było już 3:1 po indywidualnej akcji Mateusza Żytki i celnym strzale w krótki róg.

Dwanaście minut po przerwie Duńczycy zmniejszyli straty. Drugiego gola, uderzeniem z 20 metrów, zdobył Mats Beierholm.

Warto dodać, że w polskim zespole jest dwóch graczy z regionu świętokrzyskiego. Są to bramkarz pierwszoligowego KSZO Ostrowiec Paweł Kapsa oraz wychowanek Polonii Białogon, a obecnie napastnik drużyny mistrza Polski krakowskiej Wisły Paweł Brożek.

Przed dwoma laty Paweł Kapsa wraz z kolegami z reprezentacji wywalczył tytuł wicemistrza juniorów w kategorii wiekowej do 16 lat. Może w niedzielę uda mu się sięgnąć po złoto.

Brożek wystąpił w pierwszej połowie meczu z Duńczykami, natomiast Kaspa, który w czwartek grał przeciwko Belgom (mecz zakończył się rezultatem 1:1), tym razem pełnił rolę rezerwowego.

(PAP, d)

Fot. M. Cender

Czy Paweł Kapsa (z prawej) zostanie w niedzielę mistrzem Europy juniorów?

Armstrong już pewny

Amerykanin Lance Armstrong wygrał 18. etap wyścigu Tour de France - jazdę indywidualną na czas na dystansie 61 km, Montlucon - Saint-Amand-Montrond.

Dwukrotny triumfator „Wielkiej Pętli" kolarz grupy US Postal umocnił się na prowadzeniu w klasyfikacji generalnej, na dwa dni przed zakończeniem zawodów w Paryżu i praktycznie już może przyjmować gratulacje za kolejną wygraną.

Wczoraj Lance Armstrong wprost zdeklasował rywali. Drugiego zawodnika - Hiszpana Igora Gonzaleza Galdeano (ONCE) wyprzedził o blisko 1,5 minuty.

Dobrze spisał się kielczanin Tomasz Brożyna, który wywalczył 24 miejsce, tracąc do Amerykanina na niespełna 6 minut.

Tomasz Brożyna: - To była trudna „czasówka". Wszyscy czują już w nogach trudy wyścigu. Pojechałem na miarę swych możliwości i cieszę się, że nie straciłem niezłej lokaty w klasyfikacji generalnej.

18 etap: 1. Lance Armstrong (USA, US Postal), 2. Igor Gonzalez Galdeano (Hiszpania\Once) - 1.24 min. straty, 3. Jan Ullrich (Niemcy\Telekom) - 1.39, 24. Tomasz Brożyna (ibanesto.com) - 5.40, 121. Piotr Wadecki (Domo) - 11.40.

Klasyfikacja Generalna: 1. Armstrong - 79:07.33, 2. Ullrich - 6.44, 3. Joseba Beloki (Hiszpania\Once) - 9.05, 21. Brożyna - 52.54, 68. Wadecki 2:02.03.

Dziś przedostatni XIX etap Orlean - Evry (160 km). (wi)

Brawo, Ania!

Znakomicie spisuje się radomianka Anna Łęcka podczas finałowych zawodów Grand Prix Europy w łucznictwie.

Zawodniczka Sokoła Radom, jako najlepsza z Polek, na torach w Sankt Petersburgu uzyskała dziewiąty rezultat eliminacji - 1316 pkt. (311pkt. na 70 m, 330 pkt. na 60 m, 328 pkt. na 50 m i 347 pkt. na 30 m). Ania ma spore szanse, by powalczyć w rundzie finałowej o miejsce w pierwszej ósemce, równoznaczne z przepustką na wrześniowe Mistrzostwa Świata do Chin.

Nieco gorzej powiodło się łucznikowi Stelli, Bartoszowi Mikosowi. Jak informowaliśmy, po rywalizacji na długich odległościach był on 41 z rezultatem 604 pkt. Ostatecznie kielczanin ukończył rywalizację na 45 pozycji z wynikiem 1263 pkt. (295 pkt. na 90 m, 310 pkt. na 70 m, 312 pkt. na 50 m i 346 pkt. na 30 m)

W klasyfikacji drużynowej eliminacjiPolki w składzie (Anna Łęcka, Barbara Węgrzynowska, Agata Bulwa) zajmują czwartą lokatę z dorobkiem 3899 pkt., natomiast zespół męski w składzie Bartosz Mikos, Zbigniew Stanieczek, Jacek Proć plasuje się na 11 pozycji - 3831 pkt.

Niestety w rywalizacji pucharowej Mikos zakończył udział w zawodach już w pierwszej rundzie przegrywając z Belgiem Nico Hendrikxsem 163:169, co dało mu 57 miejsce w zawodach. (wid)

TELEKIBIC

SOBOTA

EUROSPORT: 10.00 Pływanie: Mistrzostwa Świata w Fukuoka, 16.00 Kolarstwo: Tour de France - 19 etap

DSF/WIZJA SPORT: Piłka nożna: Międzynarodowy turniej w Amsterdamie, 18.30 Valencia CF - AC Milan, 20.30 Ajax Amsterdam - FC Liverpool.

TVP 1: 13.30 Turniej Idea Procom Open - półfinały, 15.35 Wyścig kolarski Dookoła Mazowsza.

CANAL+: 19.15 Żużel: Grand Prix Danii w Vojens.

NIEDZIELA

EUROSPORT: 8.30 Pływanie: Mistrzostwa Świata w Fukuoka, 13.00 Mistrzostwa Świata superbike'ów w Brands Hatch, 15.00 Kolarstwo: Tour de France - 20 etap Corbeil - Essonnes - Paryż 150 km.

DSF: 20.15 Wyścigi Formuły 1 - Grand Prix Niemiec w Hockenheim, 21.45 Piłka nożna: 1 liga niemiecka.

TVP 1: 12.35 Turniej Idea Procom Open - finał, 15.35 Wyścig Kolarski Dookoła Mazowsza.

TVP 2: 23.20 Copa America - finał.

CANAL+: 17.00 Piłka nożna: liga polska - Wisła Kraków - Polonia Warszawa.

Plejada gwiazd w Warszawie

Zapasy na Mariensztacie

Niemal cała czołówka światowa kobiecych zapasów wystąpi w turnieju Poland Open.

Jedną z głównych faworytek turnieju, który odbędzie się dziś w Warszawie, będzie Edyta Witkowska. Mistrzynię Europy w wadze do 75 kg czeka jednak niezwykle trudne zadanie. Wszystko wskazuje na to, że główną rywalką podopiecznej trenera Józefa Maciejczaka do zwycięstwa będzie Kanadyjka Christine Nordhagen, bodaj najsłynniejsza zapaśniczka świata, kilkakrotna mistrzyni świata. Borkowiczanka walczyła z nią trzykrotnie i tylko raz zdołała pokonać rutynowaną rywalkę. Było to półtora roku temu na turnieju w Kanadzie. Potem Nordhagen miała przerwę w treningach, urodziła dziecko, ale postanowiła wrócić na matę. Do rywalizacji w kategorii 75 kg przystąpią też prawdopodobnie wicemistrzynie Europy, aktualna - Swietłana Martynienko (Rosja) i ubiegłoroczna - Tatiana Komarnicka (Ukraina).

Witkowska nie będzie jedyną przedstawicielką naszego regionu w zawodach. W stolicy zameldują się również jej koleżanki klubowe z Platana Borkowice: Magdalena Kucharczyk (46 kg), Katarzyna Jaworska (68 kg) i Agnieszka Norek (75 kg). Natomiast Znicz Podzamcze, którego trenerem jest Czesław Zaborski, będzie reprezentowany przez Ewę Malarczyk (62 kg), Sylwię Leśkiewicz (62 kg) oraz Annę Wawrzycką (75 kg).

Dodatkową atrakcją dla kibiców będzie to, że finały (godz. 18) zostaną rozegrane pod gołym niebem na Mariensztacie. Wcześniej, bo już od godz. 9 w hali Gwardii będą się toczyć zmagania eliminacyjne.

- Zawody zapowiadają się niezwykle ciekawie - powiedział „Słowu" Andrzej Głaz, szef wyszkolenia Polskiego Związku Zapaśniczego. W Warszawie wystąpią reprezentantki kilkunastu krajów, m.in.: Rosji, Ukrainy, Francji, USA, Kanady, Meksyku, Kolumbii. Z liczących się federacji europejskich zabraknie tylko drużyny Niemiec i Grecji. Będzie to ostatni tak silnie obsadzony turniej przed wrześniowymi Mistrzostwami Świata w Nowym Jorku.

PAWEŁ SOCHALSKI

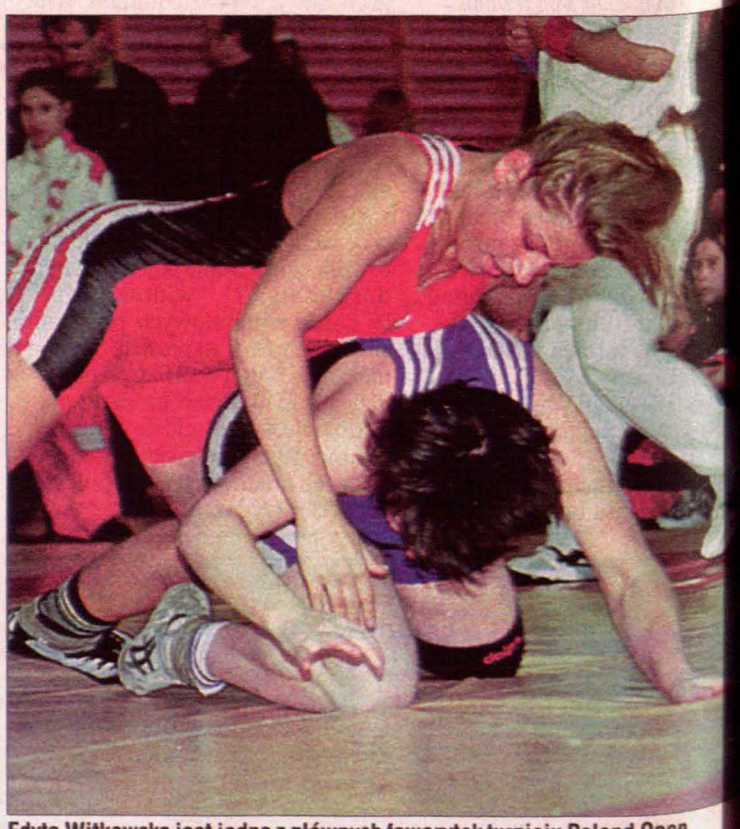

Edyta Witkowska jest jedną z głównych faworytek turnieju Poland Open

http://sbc.wbp.kielce.pl/