DZIŚ Sezam GRY I ZABAWY NA ŚNIEGU

EGZEMPLARZ OBOWIĄZKOWY WBP w Kielcach ob.430/2002

1,20 zł cena detaliczna

# Słowo Ludu

TWOJA GAZETA CODZIENNA

WTOREK 15 STYCZNIA 2002 R.

KIELCE

NR INDEKSU 350-400 ROK LIV NR 12 (15799)

www.slowoludu.com.pl

Sezam + Słowo Ludu DZISIAJ 1243 ogłoszenia drobne

## Morderstwo w Domu Dziecka

Fot. RMF

Prokurator postawił opiekunce z Domu Dziecka w Olsztynku zarzut zabójstwa 10-miesięcznego Mateusza S., wychowanka tej placówki.

Czytaj na stronie 4

## Rekordowa Orkiestra?

Fot. PAP

Wielka Orkiestra Świątecznej Pomocy zebrała w niedzielę prawie 20 milionów zł. Pieniędzy dla chorych dzieci nie poskąpili także mieszkańcy naszego regionu.

Czytaj w środku gazety

## Bezpiecznie w Ostrowcu

Fot. M. Cender

Dziś i jutro w Ostrowcu odbywać się będzie ogólnopolska konferencja „Bezpieczne stadiony".

Czytaj na stronie 16

## Przybywa Harry Potter!

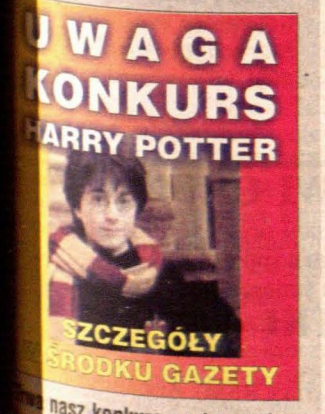


Trwa nasz konkurs na temat bohatera słynnego cyklu powieści.

Już wkrótce może dojść do zamykania szpitali

# STAN KRYTYCZNY

***ŚWIĘTOKRZYSKIE. Większość szpitali nie chce podpisać kontraktów z Kasą Chorych, bo proponowane stawki są za niskie. Jeżeli nie dojdzie do zawarcia umów, placówki nie dostaną ani grosza, co oznacza ich zamknięcie.***

Sytuacja w służbie zdrowia staje się dramatyczna - z tą opinią zgadza się nawet kierownictwo Świętokrzyskiej Regionalnej Kasy Chorych. - Placówki dostaną wprawdzie podobne kwoty co w roku ubiegłym, ale ponieważ koszty wciąż rosną, tak naprawdę pieniędzy będzie mniej - przyznał podczas wczorajszej konferencji prasowej Jerzy Dalka, dyrektor Departamentu Ewidencji i Statystyki ŚRKCh. - Kryzys pogłębia fakt, że tworząc budżet, liczyliśmy na składkę 8-procentową, a nie 7,75. Czyli już na wstępie mamy o 50 mln zł mniej niż rozdysponowaliśmy. Dodatkowo Urząd Nadzoru Ubezpieczeń Zdrowotnych zabrał nam kolejne 25 mln zł.

Czym to grozi? Szpitalom i ZOZ - obniżeniem stawki za świadczenia medyczne. Pacjentom - dłuższymi kolejkami u lekarza, oczekiwaniem na przyjęcie na oddział, trudnościami w wykonywaniu badań. Coraz głośniej mówi się, że placówki medyczne wytrzymają tylko do czerwca, później zbankrutują. Tymczasem większość szpitali kalkulując koszty, do tej pory nie podpisała umów z kasą i zapowiada, że tego nie zrobi.

Fot. P. Polak

Większość szpitali jest na krawędzi bankructwa

- W roku ubiegłym tylko do Oddziału Neurologicznego dołożyliśmy z „własnej kieszeni" 1,5 mln zł - wyjaśnia Jacek Musiał, dyrektor Wojewódzkiego Szpitala dla Nerwowo i Psychiczne Chorych w Morawicy. - Proponowane przez kasę stawki są nie do przyjęcia.

W podobnej sytuacji znajduje się większość placówek. Umowy zawarły dopiero dwa z 19 szpitali, m.in. Szpital Wojewódzki w Kielcach. Kasa twierdzi, że z pustego też nie naleje i więcej pieniędzy nie da, bo nie ma.

Czy jest jakieś wyjście z impasu? Zdaniem dyrektora ŚRKCh, tak, ale pod warunkiem, że samorządy pomyślą o restrukturyzacji sieci jednostek na swoim terenie. - Trzeba się zastanowić czy niektórych placówek nie można połączyć, czy jest sens utrzymywać oddziały wykorzystywane w 40 procentach - podpowiada T. Fatalski.

Dyrektor jako przykład podaje szpital w Chmielniku. Kasa zawarła umowę na świadczenia chirurgiczne jedynie na pół roku, dając czas samorządom na rozważenie czy w sytuacji, gdy w niewielkiej odległości, w Kielcach i Busku znajduje się kilka wyspecjalizowanych chirurgii, konieczna jest identyczna placówka w samym Chmielniku.

BEATA SZCZEPANEK

## Strajk wisi w powietrzu

***SKARŻYSKO. Ponad dwa tysiące rodzin może stracić źródło utrzymania, jeśli dojdzie do upadłości Zakładów Metalowych Mesko.***

Pracownicy skarżyskiej spółki dotąd nie otrzymali wynagrodzenia za grudzień. Poślizgi zdarzały się od kilku miesięcy, ale teraz nikt nie potrafi powiedzieć, kiedy dostaną pieniądze. W poniedziałek zakładowa „Solidarność" ogłosiła pogotowie strajkowe. W czwartek i piątek ma zamiar przeprowadzić referendum w sprawie strajku. Związkowcy podejrzewają, że rząd zamierza dokonać restrukturyzacji spółki przez upadłość. Z firmy zostanie wyłoniona spółka, która przejmie opłacalną produkcję. Właściciel pozbędzie się w ten sposób długów, ale duża część załogi straci pracę. (pen)

## Policjant na gazie

***SANDOMIERZ. Prawie 3 promile alkoholu we krwi miał policjant, który spowodował kolizję drogową.***

- To tragedia dla niego, ale też moja osobista porażka - powiedział nam wczoraj młodszy inspektor Andrzej Jońca, komendant sandomierskiej policji. Jak się dowiedzieliśmy, policjant z 18-letnim stażem pracy będzie odpowiadał za spowodowanie w miniony piątek kolizji i prowadzenie pojazdu pod wpływem alkoholu. Sprawa trafiła już do prokuratury. (bea)

Słowo Ludu
Masz sprawę ?
Zadzwoń!
0801 357 266
to numer ulgowej infolinii „Słowa Ludu" - płacisz tylko za jeden impuls

Pracuj bezpiecznie
konkurs dla czytelników „Słowa Ludu"
do wygrania
2400 zł
Słowo Ludu
szukaj na stronie 6

Ślubowali nas strzec z narażeniem życia

# 40 nowiutkich posterunkowych

***KIELCE. Wczoraj ślubowanie złożyło 40 nowych posterunkowych, największa w historii kieleckiej policji grupa przyjęta do pracy.***

„Ślubuję strzec bezpieczeństwa państwa i jego obywateli nawet z narażeniem życia" - przysięgali nowi funkcjonariusze, w tym dwie panie. Służbowe legitymacje odebrali od Tadeusza Winiarskiego, komendanta miejskiego policji i Tadeusza Cieleckiego, komendanta wojewódzkiego. Wszyscy mają od 25 do 30 lat. Większość skończyła studia. Są wybrani z ponad tysiąca chętnych, którzy zgłosili się do naboru. Będą pracować głównie w prewencji. Niedługo wyjadą na szkolenia. Ci, którzy mają wyższe wykształcenie, będą się szkolić przez cztery miesiące, osoby po szkole średniej - przez pół roku. Dopóki nie skończą tych kursów, będą chodzić w patrolach ze starszymi policjantami. (mow)

Fot. P. Polak

Służbowe legitymacje wręcza świeżo upieczonym posterunkowym komendant wojewódzki policji Tadeusz Cielecki

http://sbc.wbp.kielce.pl/

*wtorek 15 stycznia 2002*

*imieniny: Pawła, Izydora, Dąbrówki*

*wschód: 7.37 zachód: 16.09* | *wschód: 9.04 zachód: 17.59*

**POGODA ŚWIĘTOKRZYSKIE**

| | | |
|---|---|---|
| Kielce | -2 | -6 |
| Końskie | -2 | -6 |
| Skarżysko | -1 | -5 |
| Starachowice | -1 | -5 |
| Sandomierz | -2 | -6 |
| Busko | -1 | -5 |
| Włoszczowa | -1 | -5 |

993 hPa — CIŚNIENIE

15 km/h — WIATR

*Źródło: Progmet Radom*

**GRY LICZBOWE**

**Multi Lotek**
**3, 6, 9, 18, 21, 23, 25, 27, 28, 38, 41, 43, 45, 47, 57, 66, 72, 74, 77, 80**
**Numerek**
**26 (17, 22, 28, 37)**

## W SKRÓCIE

KIELCE. W niedzielę, ok. godz. 13, Straż Miejska odebrała sygnał od jednej z kielczanek, która zauważyła, że na ul. 1 Maja, obok kościoła Św. Krzyża trzy dziewczyny wyciągają pieniądze z puszek Wielkiej Orkiestry Świątecznej Pomocy. Dziewczęta miały identyfikatory, więc wyglądało na to, że są legalnymi wolontariuszkami. Kobieta spisała ich nazwiska. Strażnicy przekazali sprawę policji. Na razie dziewcząt nie zatrzymano. (mow)

**Informacje o warunkach na stokach narciarskich**

| | |
|---|---|
| Telegraf, tel. 361-83-40 | dobre |
| Ameliówka, tel. 361-83-40 | dobre |
| Pod Skocznią, tel. 361-83-40 | dobre |
| Krajno, tel. 0602-391-081 | dobre |
| Tumlin, tel. 303-49-82 | dobre |
| Ameliówka 2, tel. 31-12-010 | dobre |

**Więcej informacji o stokach**
www.slowoludu.com.pl/narty.htm

Jako pierwsi w kraju dostali certyfikat ISO 9002

# Światowo na onkologii

***KIELCE. Od wczoraj Świętokrzyskie Centrum Onkologii może się pochwalić certyfikatem, jaki otrzymują jedynie placówki o najwyższych standardach i światowej jakości świadczonych usług.***

Certyfikat otrzymały - jako pierwsze w Polsce - Działy: Radioterapii i Endokrynologii, Zakład Fizyki Medycznej oraz Dział Higieny Tekstylnej Świętokrzyskiego Centrum Onkologii. Wyróżnienie jest tym cenniejsze, że świętokrzyska onkologia jest jedną z najmłodszych jednostek tego typu w kraju. Wyróżnione: Radioterapia i Endokrynologia istnieją dopiero od trzech lat.

- Pracowaliście na ten certyfikat wszyscy państwo - stwierdził podczas uroczystości wręczenia ISO 9002 Leszek Sitkowski, kierownik Działu Certyfikacji Lloyds Registeres. - Uzyskaliście nasze najwyższe uznanie, zwłaszcza że kontrole były częste.

Również dyrektor centrum, dr Stanisław Góźdź, podkreślił, że ten certyfikat, to przede wszystkim zasługa ludzi pracujących w oddziałach: lekarzy, fizyków, pielęgniarek, salowych, techników. Dlatego też od razu dyplomy przekazał ordynatorom.

- Jest mi bardzo miło, że prowadzony przez mnie zakład został wyróżniony - powiedział „Słowu" Andrzej Wieczorek, szef radioterapii. - Ta dziedzina medycyny wciąż budzi wśród pacjentów wiele obaw. Mogę zapewnić, że chory w naszym centrum może się czuć naprawdę bezpiecznie.

Wzruszenia nie ukrywała dr Aldona Kowalska, prowadząca Dział Endokrynologii z Ośrodkiem Leczenia Radiojodem. - Jesteśmy jednym z czterech tego typu zakładów w Polsce, a pierwszym wyróżnionym - powiedziała pani doktor. - To dla nas satysfakcja, ale także satysfakcja dla naszych podopiecznych, którzy otrzymują tu usługi najwyższej jakości. (bas)

Fot. P. Polak

**Dyrektor centrum dr Stanisław Góźdź, odbiera certyfikat ISO 9002**

# Potrzebna armia rachmistrzów

***REGION. O rozpoczynającym się w maju Narodowym Spisie Powszechnym i szansach na zarobek w roli rachmistrzów mówił w Kielcach prezes Głównego Urzędu Statystycznego.***

Prezes GUS Tadeusz Toczyński był gościem salonu Wyższej Szkoły Ekonomii i Administracji. Mówił o znaczeniu powszechnego spisu ludności i mieszkań oraz spisu rolnego, zaplanowanych na dni od 21 maja do 8 czerwca. Ich koszt szacowany jest na ponad 600 mln zł. Oba wymagają przygotowania armii 180 tysięcy rachmistrzów. Mogą nimi być godne zaufania, pełnoletnie osoby z co najmniej średnim wykształceniem. Po kilkudniowym szkoleniu, podpisaniu dokumentów o zachowaniu tajemnicy, za trzy tygodnie pracy mogą zarobić brutto 1500-1800 zł, w zależności od ilości odwiedzanych mieszkań (w każdym trzeba spędzić ponad godzinę, a w gospodarstwach rolnych ponad dwie). Chętni mogą się już zgłaszać do urzędów gmin lub miast.

Prezes GUS mówił też, że aktualne dane statystyczne jednoznacznie oznaczają, że Polska przeżywa recesję, a ostrożność w nazywaniu tego zjawiska po imieniu tłumaczyć można tylko brakiem odwagi i przyzwyczajeniem, iż „recesja była zawsze na Zachodzie, a nie u nas". (kk)

Fot. P. Polak

**Prezes GUS Tadeusz Toczyński**

# Śmierć na torach

***OŻARÓW. Mieszkaniec wsi Jasice zginął na torach pod kołami pociągu relacji Sandomierz - Skarżysko.***

W niedzielę o godz. 4.20 maszynista zauważył na torach jakąś postać. Nie zdążył zahamować pociągu. Śmierć na miejscu poniósł 40-letni mężczyzna. Dopiero wczoraj udało się ustalić jego tożsamość.

Mężczyzna osierocił dwójkę dzieci. Kilka lat wcześniej jego żona została śmiertelnie potrącona przez samochód. (MAG)

# Fala zwolnień

***KIELCE. Ważą się losy grupowych zwolnień w Exbudzie Skanska i Telekomunikacji Polskiej SA. Redukcje ogłaszają kolejne instytucje, m.in. PFRON.***

W Exbudzie Skanska trwa ustalanie ostatecznych list pracowników, którzy otrzymają wypowiedzenia. Przypomnijmy, że w Kielcach ma być zwolnionych 600 - 700 osób. - Ostateczne decyzje w sprawie zwolnień zarząd spółki przedstawi do końca stycznia - powiedziała nam Agnieszka Kania, rzecznik Exbudu Skanska.

TP SA chce w skali kraju zwolnić 10 - 12 tysięcy pracowników. Ilu z województwa świętokrzyskiego? - Tego nadal nie wiemy, nie doszło do zaplanowanych na miniony piątek rozmów z zarządem, z którym weszliśmy w spór zbiorowy - mówi Maciej Zieliński, szef „Solidarności" TP SA w Kielcach. - Jeśli nie będzie postępów w negocjacjach, rozpoczniemy przygotowania do referendum strajkowego.

Niedawno pisaliśmy o kolejnej znanej firmie, która ogłosiła redukcję: pracę straci 190 spośród 500 pracowników BICK SA. Do Powiatowego Urzędu Pracy nadeszło też zawiadomienie PFRON o planowanym zwolnieniu 6 osób w świętokrzyskim oddziale funduszu posiadającym 24 etaty.

- Oficjalnie nic o tym nie wiem, jutro wybieram się w tej sprawie do Warszawy - powiedział nam zaskoczony dyrektor oddziału PFRON Marek Seclina. (kk)

## NASZA SONDA

# Skazan[illegible] na żłobe[illegible]

**Sejm postanowił, że ma[illegible] sie nie muszą po porodzie po[illegible] stawać z nowonarodzonymi dz[illegible] mi aż 26 tygodni i wystarczy im [illegible] ko 16. Zapytaliśmy naszych czy[illegible] ników, co sądzą o tej inicjaty[illegible] poselskiej.**

*Józef Maku[illegible]*

*- Skracanie urlopu macierzyńskiego nie jest dobrym pomysłem. Oszczędności należy szukać w uposażeniach poselskich i zmn[illegible] szeniu biurokracji, która jest [illegible] raz większa niż za komuny.*

*Danuta Rybic[illegible]*

*- Część kobiet po urodzeniu dziecka chce jak najszybciej wrócić do pracy. Zmusza je do tego sytuacja materialna. Jeżeli dz[illegible] ko nie choruje, może zaop[illegible] kować się nim rodzina. Tr[illegible] no powiedzieć, skąd wziąć p[illegible] niądze na załatanie dzi[illegible] budżetowej. Politycy zarab[illegible] ją bardzo dużo. Obcięcie [illegible] zarobków nie byłoby odc[illegible] walne dla społeczeństwa.*

*Jakub Kowal[illegible]*

*- Uważam, że to błędna decyzja. Dzieci już „w chwilę" po urodzeniu będą pozbawione matczynej opieki. I tak mamy [illegible] znerwicowane społeczeństw[illegible] Wielu samotnych matek [illegible] stać na opiekunki. Żłobk[illegible] jest coraz mniej. W tej chw[illegible] samotne matki będą skaz[illegible] na pomoc swoich rodzic[illegible] Rozumiem, że trzeba osz[illegible] dzać, ale dlaczego koszt[illegible] dzieci?*

*Anna Blinstr[illegible]*

*- To tragiczna decyzja. Już teraz rodzi się w naszym kraju bardzo mało dzieci. Maluchy już od początku życia będą pozbaw[illegible] ne opieki matki i skazane [illegible] przebywanie w żłob[illegible] Szczęście mają te kobie[illegible] których nie objęły nowe p[illegible] pisy.*

(M[illegible])

Dnia 13 stycznia 2002 r. zmarł przeżywszy 93 lata wspaniały Tato i Dziadziuś

**śp.**

**IGNACY WIĘCKOWSKI**

zasłużony Obywatel Miasta i Ruchu Ludowego, Odznaczony Krzyżem Oficerskim i Kawalerskim Orderu Odrodzenia Polski, Krzyżem Armii Krajowej, Medalem Witosa oraz szeregiem innych odznaczeń.

Nabożeństwo żałobne odprawione zostanie w kościele św. Trójcy w Jędrzejowie, w środę, 16 stycznia 2002 r., o godz. 13, po czym nastąpi odprowadzenie na cmentarz parafialny o czym zawiadamiają pogrążeni w głębokim żalu

**Synowie, Synowe, Brat, Siostra, Wnuki, Prawnuki i Rodzina**

4/tj

**Panu ZBYSŁAWOWI GRDENIOWI**

kierownikowi działu organizacji
wyrazy szczerego współczucia
z powodu śmierci

**MATKI**

składają

Zarząd i pracownicy RSM „Armatury" Kielc[illegible]

37/gm



http://sbc.wbp.kielce.pl/

# iektóre daty rzeba pamiętać

Pięćdziesiąt siedem lat temu, dokładnie 15 cznia, Kielce zostały wyzwolone spod okupacji mieckiej. O tamtych wydarzeniach rozmawiamy rofesorem Stanisławem Meduckim.

Fot. D. Gacek

Większości mieszkańców , szczególnie tych młodszych, 15 stycznia nie kojarzy się z ym wydarzeniem historycz-

- A szkoda, bo w życiu każdeowieka są daty, które trzeba tać i dla kielczan taką datą, zdaniem, jest dzień wyzwomiasta, w którym żyją. Tego trzeba złożyć kwiaty przed nikiem poległych, przekazyhistorię młodszym pokole-

Czy o Kielce toczyły się ostre ki?

- Trwały od zmierzchu 14 nia do wieczora następnego Zginęło 129 kielczan, 267 an, Niemców dużo więcej. nęło 57 budynków, 10 procent ło poważnie uszkodzonych. ieście nie było ani prądu, ani częściowo zniszczone zostaodociągi. Najwięcej strat było duż ulic: Kościuszki, Bodzenskiej, Sienkiewicza i na Placu ności. Zniszczony został dwokolejowy i wiele innych obiek- Ale trudno się temu dziwić, skoro Niemcy bardzo starannie przygotowali się do obrony miasta, zbudowali fortyfikacje nad Silnicą na Folwarku, Wzgórzu Posłowickim, w Chęcinach. Bardzo dużo uznania należy się kieleckim harcerzom, którzy opłotkami i zaułkami przeprowadzali Rosjan do niemieckich stanowisk.

**Niektórzy wyzwolenie miasta nazywają jego zniewoleniem, chodzi im o panujący po wojnie w Polsce ustrój i stosunki międzynarodowe.**

- Zniewolenie przyszło dopiero potem. Zaraz po wyzwoleniu wszyscy mieszkańcy zaczęli odbudowywać miasto i nie myśleli o polityce. Ale prawdą jest, że kilka dni po wyzwoleniu funkcjonariusze NKWD aresztowali i wywieźli z Kielc w głąb Związku Radzieckiego prawie wszystkich prawników, zarzucając im pracę dla wroga podczas okupacji. Bolesław Bierut interweniował w tej sprawie u Stalina i po kilku miesiącach wrócili, bo w mieście nie można było otworzyć sądu.

Rozmawiała
ELŻBIETA WIKŁO

# ześciu na szeryfa

*E. W konkursie na komendanta wódzkiego policji wystartuje iu kandydatów.*

Do wczoraj do Komendy nej Policji dotarło pięć ofert. omo już na pewno, że w konse startują: Tadeusz Winiarski, endant miejski policji w Kielch, dwaj zastępcy komendanta wódzkiego, Jerzy Fabijański zard Mochocki, Jan Kajdas, endant powiatowy z Wado- Andrzej Woźniak, zastępca endanta wojewódzkiego w Katowicach. Jeszcze nie dotarła do KGP oferta Andrzeja Jońcy, komendanta powiatowego z Sandomierza. - Wysłałem dokumenty pocztą, na pewno mają stempel z 10 stycznia, czyli mieszczę się w terminie - powiedział nam komendant Jońca.

Jak mówi Paweł Biedziak, rzecznik prasowy KGP, sprawa rozstrzygnie się w ciągu miesiąca. Kandydaci staną kilka razy przed komisją konkursową, która wybierze dwóch najlepszych. Ostateczny głos ma minister spraw wewnętrznych i administracji. (mow)

Oskarżeni o mord w Zawichoście

# ozpacz rodziny

*E. Żona i matka bestialsko dowanego biznesmena z hostu zeznawały wczoraj w Sądzie owym w procesie przeciwko 31- u Adamowi N. oraz 24-letnim: echowi M. i Krzysztofowi P.*

Prokurator zarzuca oskarżoom zabójstwo ze szczególnym rucieństwem. Zwęglone zwłoki letniego Stanisława W., właści- sklepu mięsnego, policja odła 5 grudnia 2000 r. w spalom samochodzie renault traffic, w pięć kilometrów od Zawicho- Kilka godzin wcześniej żona adomiła policję o zaginięciu ża, który dzień wcześniej wyszedł sklepu i nie wrócił do domu.

O morderstwo prokurator zył trzech mężczyzn, którzy zabójstwem pili alkohol z ofia- Jak wynika z aktu oskarżenia, w ie libacji Krzysztof P. pokłócił się ze Stanisławem W. Młodszy mężczyzna pobił starszego, potem nożem rzeźnickim odciął mu głowę. Dla zatarcia śladów oskarżeni spalili zwłoki w samochodzie.

Oskarżony Adam N. jest byłym żołnierzem Legii Cudzoziemskiej, stacjonował m.in. w Ruandzie, Czadzie i na Bałkanach. W związku z tym bezpieczeństwa w sądowej sali strzegli antyterroryści.

Podczas poprzednich rozpraw wyjaśnienia składali oskarżeni. Wczoraj sąd przesłuchiwał świadków, w tym rodzinę zamordowanego. Żona ofiary stwierdziła, że mąż bał się Adama N. i z pewnością nie zaprosiłby go na wspólne picie alkoholu. Teść Stanisława W. przyznał, że zięć ostrzegał rodzinę przed Adamem N. Matka zabitego ze wzruszenia nie mogła mówić przed sądem.

Kolejna rozprawa 18 lutego.
(MAG)

W województwie zebrano ponad 480 tysięcy złotych

# Wielkie liczenie

***ŚWIĘTOKRZYSKIE. Trwa liczenie pieniędzy przekazanych Orkiestrze Jurka Owsiaka przez wolontariuszy. Zlicytowano m.in. żywą świnkę i zabytkową skodę, do puszek trafiły także pamiątki rodzinne.***

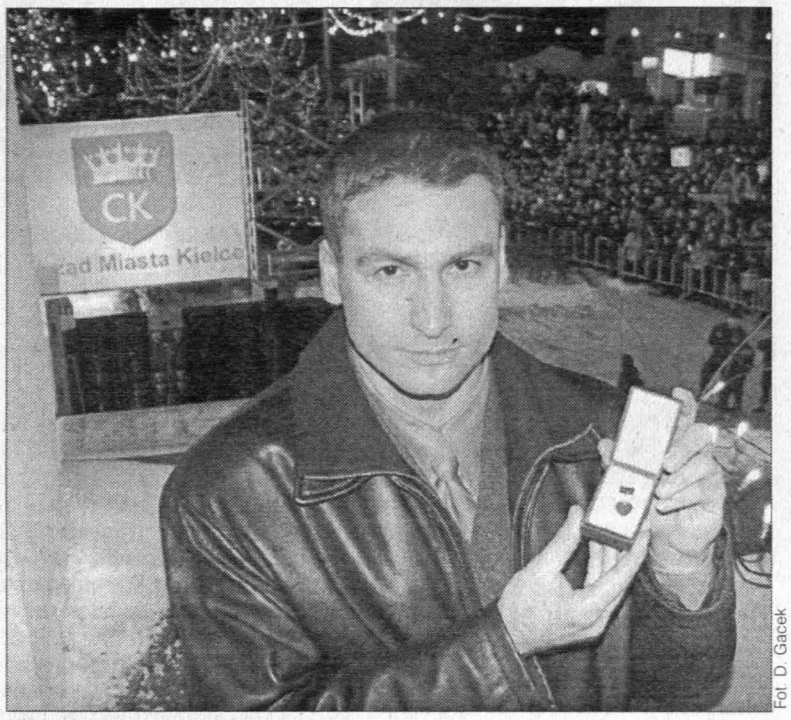

Fot. D. Gacek

**Złote serduszko kupił za 6 tys. zł Jacek Iwanowski**

W regionie świętokrzyskim kwestowało ponad dwa tysiące wolontariuszy. Jednym z nich był Emanuel Kasprzyk, Francuz polskiego pochodzenia, wolontariusz, który w Kielcach od trzech miesięcy animuje inicjatywy lokalne.

- We Francji organizowane są podobne zbiórki, ale nie na taką dużą skalę. Bardzo się cieszę, że Orkiestra gra także w małych miejscowościach i na wsiach. Widać, że cała Polska w tym uczestniczy - powiedział nam Emanuel.

Wczoraj w kilkudziesięciu sztabach wciąż trwało wielkie liczenie. - Licznik wskazuje ponad 480 tys. zł - mówi Artur Święch z Centrum Wolontariatu w Kielcach. Natomiast w sztabie „Słowa Ludu" zebrano ponad 15 tys. zł.

Do puszek kwestujących na rzecz dzieci z wadami wrodzonymi oraz skarbonki znajdującej się w Oddziale NBP w Kielcach wrzucono też dużo monet wycofanych z 12 krajów Unii Europejskiej, m.in. marek, lirów i franków, a także waluty z Izraela, Rosji, Czech, Słowacji oraz biżuterię i numizmaty.

- Na bieżąco opróżniamy skarbonkę. Tylko w niedzielę trafiło do niej 34 kg monet z wielu krajów, również tych zza wschodniej granicy. Ponadto w skarbonce znaleźliśmy złotówki sprzed denominacji. Walory te nie mają żadnej wartości poza historyczną, w przyszłości będzie je można zlicytować. Jedna pani przyniosła nawet trzy srebrne bransolety - mówi Jarosław Kos, p.o. dyrektora kieleckiego Oddziału Narodowego Banku Polskiego. - Skarbonka będzie stała do końca stycznia. NBP wymieni obce waluty na złotówki bez pobierania prowizji i przekaże Orkiestrze.

W Orkiestrze zagrał też Zespół Szkół w Gnieździskach, gdzie zebrano około 5 tys. zł, złote kolczyki i obce waluty. W trakcie koncertu zlicytowano żywą niespodziankę - świnkę, za którą uzyskano 500 zł.

Wiadomo już, że najdroższa złota karta została sprzedana za 11 tys. zł. Łącznie licytacje kart przyniosły ponad 191 tys.Największa suma, jaką zapłacono za złote serduszko, to do tej pory 70 tys. zł. W Kielcach złote serduszko sprzedano za 6 tys. zł. Drugie serduszko jeszcze nie znalazło właściciela.

- Można powiedzieć, że znowu się udało - podsumowuje niedzielne granie główny dyrygent Orkiestry Jurek Owsiak. - Jeszcze długo będziemy siedzieli i liczyli pieniądze. Myślę, że do końca lutego będziemy wiedzieć, ile tego jest. Do marca rozliczamy się po finale, a później przyjeżdżają do nas eksperci z całej Polski. Wiedząc, ile mamy kasy, zaczynamy radzić, co i komu przekazać. Te spotkania ekspertów odbywają się aż do września. Następnie dajemy ogłoszenie. Sprzęt medyczny fundacja kupuje w publicznych przetargach. Nad ich prawidłowym przebiegiem czuwa komisja lekarzy-ekspertów - wyjaśnia Jurek Owsiak.

(eref)

*Czytaj też na stronach lokalnych.*

0 801 357 266
SŁOWO DLA CZYTELNIKÓW
ulgowa infolinia

## Zimowe solenie

*Dzwonię po przeczytaniu artykułu na temat sypania soli na nasze zimowe drogi. Dobrze, że wreszcie ktoś zwraca uwagę na ten bardzo szkodliwy proceder. Przecież chodzi o miliony złotych wydawane na naprawy dróg, ogumienia i karoserii aut. Skoro dużo bogatsze kraje unikają sypania soli, to dlaczego nie idziemy ich śladem?*

## Argument zaufania

*Niedawno usłyszałem o propozycji, aby prezydentów miast, burmistrzów oraz wójtów gmin wybierać w bezpośrednim głosowaniu. Uważam, że taki właśnie sposób wyłaniania gospodarzy będzie dobry zarówno dla wyborców, jak i samych kandydatów na te wysokie stanowiska. Poparcie np. co najmniej połowy społeczności lokalnej będzie przecież wielkim argumentem, że taki człowiek jest znany w środowisku i cieszy się dużym zaufaniem.*

*(tam)*

Na Państwa uwagi i opinie czekamy pod telefonem ulgowej infolinii lub 344-48-16.

Plebiscyt „Słowa Ludu" i Radia Tak

# Polityk Roku 2001

***ŚWIĘTOKRZYSKIE, W plebiscycie na Świętokrzyskiego Polityka Roku 2001 prowadzi były wojewoda Wojciech Lubawski.***

Przypomnijmy - od 7 stycznia prowadzimy plebiscyt, w którym głosować można na najlepszego i najpopularniejszego w ubiegłym roku polityka z regionu. Razem z państwem zastanawiamy się, co który z polityków zrobił dla naszego województwa, miasta czy wsi.

Od kilku dni do redakcji napływają kupony od naszych czytelników. Najwięcej głosów zebrał dotychczas były wojewoda świętokrzyski Wojciech Lubawski (m.in. za promocję naszego województwa). Tuż za nim jest były marszałek, obecny poseł Józef Szczepańczyk (PSL) oraz poseł Henryk Długosz, który łeb w łeb idzie z innym posłem SLD - Jerzym Jaskiernią. Jako jedyna w męskim towarzystwie pojawiła się była wicewojewoda Maria Zuba, którą nasi czytelnicy cenią m.in. za kulturę osobistą, z jaką sprawowała swój urząd.

(elza)

Do 21 stycznia będziemy zamieszczać kupon, na który należy wpisać imię i nazwisko polityka oraz krótkie uzasadnienie kandydatury. Wśród uczestników konkursu rozlosujemy atrakcyjne nagrody. Jeżeli ktoś chce wziąć udział w losowaniu, prosimy o podanie swojego imienia, nazwiska i adresu.

Wyniki plebiscytu ogłosimy na Dorocznym Balu Świętokrzyskim w Wojewódzkim Domu Kultury w Kielcach, który odbędzie się 9 lutego.

**ŚWIĘTOKRZYSKI POLITYK 2001**

imię, nazwisko polityka .....

uzasadnienie .....

imię, nazwisko, adres głosującego .....

radio TAK 106,8 FM
Słowo Ludu



http://sbc.wbp.kielce.pl/

## Z KRAJU

### Nowy prezydent Warszawy

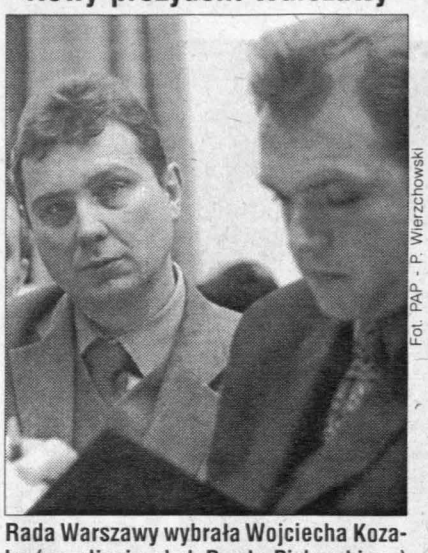

Fot. PAP - P. Wierzchowski

Rada Warszawy wybrała Wojciecha Kozaka (na zdjęciu obok Pawła Piskorskiego) (PO) na nowego prezydenta stolicy

### Dramat w trzech aktach - cd.

Autorzy filmu „Dramat w trzech aktach", w którym byłych liderów PC oskarżono o przyjmowanie na początku lat 90. pieniędzy pochodzących z FOZZ, zostali wezwani na świadków w procesie, jaki za film wytoczyli TVP bracia Kaczyńscy.

### Zwłoki w studni

63-letnią martwą kobietę wyciągnięto ze studni w jednym z gospodarstw we wsi Bednary (Łódzkie). Nie wiadomo, co było przyczyną jej śmierci.

### Polak potrafi...

Biznesmen z Wrocławia Michał L. wprowadził na holenderską giełdę podrobione świadectwa udziałowe - ustalili dolnośląscy policjanci. Wartość papierów to prawie 8,5 mln euro.

## ZE ŚWIATA

### Wojsko nadal na granicy

Mimo znaczących aresztowań islamskich ekstremistów w Pakistanie, Indie oświadczyły, że nie wycofają swoich wojsk z granicy indyjsko-pakistańskiej.

### Taśmy al-Khaidy

Zastępca specjalnego wysłannika ONZ do Afganistanu Francesco Vendrell oświadczył w poniedziałek, iż rzeczywiste rozbrojenie kraju jest na razie niemożliwe. Także wczoraj australijskie władze przekazały wywiadowi wojskowemu USA dokonane na terenie Afganistanu nagranie wideo, na którym pokazano szkolenie terrorystów z al-Khaidy. (PAP)

### ŚREDNIE CENY WALUT

*ceny z 14.01.2002, godz. 16.00*

| WALUTA | KUPNO | SPRZEDAŻ |
|---|---|---|
| DOLAR USA (100) | 392,50 | 407,80 |
| FUNT BRYT. (100) | 558,00 | 590,00 |
| EURO (100) | 351,00 | 364,80 |
| LIR WŁOSKI (10.000) | 17,08 | 19,00 |
| FRANK FRAN. (100) | 51,40 | 56,00 |
| SZYLING AUSTR. (100) | 23,98 | 26,50 |
| KORONA SŁOW. (100) | 8,20 | 10,50 |

*Ceny podaje Kantor „U Marynarza" możliwość negocjacji cen*

Podejrzana o uduszenie 10-miesięcznego chłopca

# Morderstwo w Domu Dziecka

***Prokurator postawił wczoraj opiekunce z Domu Dziecka w Olsztynku zarzut zabójstwa 10-miesięcznego Mateusza S., wychowanka tej placówki.***

Prokurator wystąpił też o aresztowanie kobiety na trzy miesiące.

- W nocy z 11 na 12 stycznia doszło do zabójstwa dziecka przez zatkanie dróg oddechowych, co spowodowało jego gwałtowne uduszenie. W poniedziałek zarzut zabójstwa został postawiony opiekunce z Domu Dziecka, Jolancie P. - powiedział rzecznik Prokuratury Okręgowej w Olsztynie Mieczysław Orzechowski.

Podejrzana o zabójstwo 43-letnia Jolanta P. od kilku lat pracowała w Domu Dziecka. Kobieta nie przyznaje się do winy.

W Domu Dziecka w Olsztynku wszyscy są w szoku. Pracownicy nie dopuszczają myśli, że mogło to być zabójstwo; wskazują na nieszczęśliwy wypadek - zakrztuszenie.

Zdaniem prokuratora Orzechowskiego, przeprowadzający wczoraj sekcję zwłok chłopca biegły lekarz jako przyczynę śmierci jednoznacznie wskazał gwałtowne uduszenie.

Fot. RMF

Na miejscu zdarzenia natychmiast zjawili się policjanci

Wnioskiem o aresztowanie opiekunki olsztyński sąd ma zająć się dzisiaj.

(PAP)

## Rekordowa Orkiestra?

***Wielka Orkiestra Świątecznej Pomocy zebrała w niedzielę niec ponad 19 mln 117 tys. zł. Ta kwo może wzrosnąć, ale będzie o tym wiadomo w końcu lutego.***

- My będziemy zbierali końca stycznia, ale do czasu żenia deklaracji rozliczeniowe MSWiA ta kwota się nie zm - powiedział Bogdan Waszkiew dyrektor ds. marketingu i rekl Fundacji WOŚP. „Dyrygent" kiestry Jurek Owsiak stracił g dlatego był nieobecny na wczo szej konferencji Fundacji WO

Jubileuszowa zbiórka najpr dopodobniej okaże się rekord Ubiegłoroczna zbiórka przyni ok. 6 mln dolarów. W całym k trwa wielkie liczenie pieniędzy.

Po raz kolejny Polacy u wodnili, że ich serca są otwart że potrafią pomagać innym tego się cieszyć. Ale ofiarnoś też zasługa dyrygenta Wiel Orkiestry - Jerzego Owsiaka.

W tym roku ponad 100 tys wolontariuszy zbierało pieni dla dzieci z wrodzonymi wadami nie będzie kupiony sprzęt med ny do sal operacyjnych. (TAI, P

## JEST BEZPIECZNIEJ

**W ubiegłym roku policja odnotowała mniej przestępstw kryminalnych niż w 2000 roku**

| | 2000 rok | 2001 rok | spadek procentowy |
|---|---|---|---|
| gwałty | 2399 | 2339 | -2,5% |
| bójki i pobicia | 1422 | 1394 | -2% |
| kradzieże i rozboje | 53 333 | 49 862 | -6,9% |
| kradzieże z włamaniem | 364 786 | 325 696 | -10,7% |
| kradzieże kieszonkowe | 2792 | 2525 | -9,6% |
| kradzieże samochodów | 68 062 | 59 458 | -12,6% |
| krótkotrwały zabór pojazdu | 18 792 | 15 520 | -17,4% |

Źródło: Policja

Infografika: M. Obiedziński

## Bezlitosna policja

***Szwedzka policja uniemożliwiła młodej parze noc poślubną.***

Szwed odsiadujący karę pozbawienia wolności za narkotyki nie stawił się w więzieniu po weekendowej przepustce; policja szybko go jednak znalazła - wstępował właśnie w związek małżeński.

Jak napisał wczoraj dziennik „Aftonbladet", z zat maniem 24-letniego zbiega że prawa zaczekali do końca remonii i natychmiast, gdy padło sakramentalne „tak", za li pana młodego z powrotem więzienia. Na noc poślubną b musiał poczekać do zakończ kary. (P

Spacerował po mieście z rozebranym dzieckiem

## Pijana bezmyślność

***Pijany mężczyzna spacerował ze swoim 4-miesięcznym synem po wrocławskiej dzielnicy Śródmieście. Chłopiec ma złamaną kość ciemieniową i krwiaka na głowie.***

- Policja otrzymała informacje od mieszkańców, że po ulicy spaceruje pijany mężczyzna z dzieckiem ubranym jedynie w koszulkę i śpioszki. Zgłaszający stwierdzili, że chłopiec kilka razy wypadł mężczyźnie z rąk - powiedziała Beata Tobiasz z wrocławskiej policji.

Przybyli na miejsce funkcjonariusze wezwali karetkę pogotowia, która odwiozła zziębniętego i płaczącego chłopczyka do szpitala. Jak ustalono, ojciec dziecka miał w wydychanym powietrzu 1,7 promila alkoholu.

Jeszcze wczoraj mężczyzna został doprowadzony do prokuratury.

(PAP)

Arafat: Naszym celem niepodległa Palesty

## Walka do końca

***- Walka przeciwko izraelskiej okupacji będzie trwała, dopóki nie powstanie niepodległe państwo palestyńskie - mówił do uchodźców w Libanie palestyński przywódca Jaser Arafat.***

Przemawiał do nich przez telefon, w 37 rocznicę powstania jego frakcji al-Fatah.

- Wspólnie wciągniemy p styńską flagę na maszt nad p styńskim państwem ze stoli Jerozolimie. Bez względu n czy ktoś się z tym zgadza, czy Chodzi przecież o nasz n - powiedział Arafat.

Także wczoraj Izrael ogł że zaprzestaje burzenia domó terytoriach palestyńskich. (P

Izrael zapowiedział, że takie akcje - jak burzenie domu palestyńskiego - nie powtórzą

## Pechowy precel Busha

***55-letni prezydent USA George W. Bush zemdlał w niedzielę wieczorem, zadławiwszy się preclem, ale lekarze twierdzą, że nic mu nie grozi.***

- Podczas weekendu Bush nie czuł się najlepiej - miał wrażenie, że dopada go przeziębienie. Ten stan, w połączeniu z przełkniętym preclem, spowo wał spowolnienie rytmu serca rezultacie omdlenie - powie lekarz prezydenta, pułkowni chard Tubb.

Panu Dyrektorowi

JANOWI JĘDRUCHOWI

wyrazy głębokiego żalu i współczucia z powodu śmierci

MATKI

składają Grono Pedagogiczne, Pracownicy, Rodzice i uczniowie Zespołu Szkół Rolniczych w Cudzynowicach

1/tk



http://sbc.wbp.kielce.pl/

# ODJAZDOWA SZANSA

o wygrania:

ZASADY GRY:

Od 30 listopada 2001 r. do 18 stycznia 2002 r. publikujemy łamach „Słowa Ludu" kupony z liczbami. Liczby te należy zakreślać KARTACH, które otrzymaliście państwo. W przypadku, kiedy na KARTACH zostaną prawidłowo zakreślone wszystkie liczby w diagramie odpowiadającym danej kategorii nagród, właściciel takiej karty wygrywa nagrodę odpowiadającą tej kategorii.

WYTNIJ! ZACHOWAJ!

| | | | |
|---|---|---|---|
| DZIEŃ 36. 15.I.2002 r. | 232 | 312 | 325 |
| 152 | 172 | 167 | 123 |

WYTNIJ! ZACHOWAJ!

Przypominamy wszystkie wydrukowane liczby

| | | | | | | | |
|---|---|---|---|---|---|---|---|
| 139 | 249 | 332 | 374 | 376 | 379 | 436 | 442 |
| 224 | 231 | 329 | 330 | 341 | 369 | 410 | 421 |
| 119 | 151 | 173 | 202 | 235 | 261 | 299 | 331 |
| 136 | 140 | 144 | 192 | 226 | 309 | 356 | 364 |
| 196 | 240 | 244 | 263 | 290 | 372 | 390 | |
| 307 | 310 | 336 | 346 | 396 | 413 | 414 | |
| 102 | 320 | 439 | 443 | 445 | 446 | 447 | |
| 130 | 169 | 197 | 424 | 449 | 450 | 451 | |
| 252 | 352 | 361 | 452 | 453 | 454 | 455 | |
| 149 | 195 | 214 | 273 | 297 | 339 | 393 | |
| 225 | 257 | 359 | 457 | 459 | 460 | 461 | |
| 115 | 156 | 292 | 423 | 462 | 464 | 470 | |
| 107 | 125 | 205 | 210 | 222 | 302 | 305 | |
| 135 | 142 | 266 | 360 | 399 | 411 | 419 | |
| 105 | 106 | 227 | 230 | 354 | 430 | 432 | |
| 143 | 209 | 213 | 221 | 247 | 456 | 467 | |
| 206 | 212 | 256 | 326 | 333 | 355 | 405 | |
| 233 | 241 | 323 | 345 | 347 | 363 | 471 | |
| 159 | 301 | 321 | 371 | 401 | 406 | 469 | |
| 153 | 265 | 324 | 367 | 426 | 472 | 475 | |
| 109 | 216 | 262 | 304 | 334 | 343 | 377 | |
| 137 | 161 | 164 | 193 | 201 | 211 | 366 | |
| 117 | 237 | 242 | 319 | 395 | 417 | 466 | |
| 110 | 112 | 160 | 437 | 473 | 476 | 477 | |
| 111 | 145 | 174 | 177 | 223 | 322 | 479 | |
| 175 | 176 | 236 | 279 | 293 | 440 | 474 | |
| 267 | 409 | 490 | 491 | 492 | 493 | 494 | |
| 101 | 126 | 132 | 264 | 335 | 422 | 444 | |
| 199 | 243 | 314 | 349 | 357 | 375 | 433 | |
| 116 | 154 | 165 | 394 | 429 | 495 | 496 | |
| 113 | 157 | 179 | 217 | 270 | 303 | 317 | |
| 134 | 146 | 275 | 373 | 427 | 434 | 465 | |
| 129 | 229 | 416 | 441 | 463 | 497 | 499 | |
| 103 | 127 | 219 | 253 | 271 | 306 | 311 | |
| 133 | 204 | 246 | 251 | 260 | 276 | 315 | |

Sponsor konkursu:

mBank

Biuro Konkursu „SL", ul. Wesoła 47/49, 25-363 Kielce
*od poniedziałku do piątku w godz. 9 - 16,*
*tel. (041) 36-36-223*

UWAGA, ZWYCIĘZCY, prosimy o wycięcie i podpisanie zamieszczonego poniżej kuponu. Będzie potrzebny przy realizacji nagród.

Wyrażam zgodę na przetwarzanie moich danych osobowych przez „Słowo Media" Sp. z o.o. z siedzibą w Kielcach, ul. Wesoła 47/49 dla celów marketingowych firmy. Wyrażam zgodę na opublikowanie moich danych osobowych w dzienniku „Słowo Ludu" w związku z ogłaszaniem wygranych w ramach loterii promocyjnej ODJAZDOWA SZANSA.

Podpis.....

## Zwłoki dziecka w białym płótnie leżały w sypialni

# Udusiła Natalkę

***GRÓJEC. Matka udusiła paskiem od szlafroka dwuletnią córeczkę. Prokuratura zarzuca jej umyślne zabójstwo, za co grozi dożywocie.***

Tragedia wydarzyła się w ostatni piątek na osiedlu Polna w Grójcu. Wcześniej, przez dwa dni, matka dziewczynki, 27-letnia Magda B., podała dziecku leki psychotropowe, które sama zażywała od dłuższego czasu. Gdy osłabiona dziewczynka zasnęła, kobieta udusiła ją paskiem od szlafroka.

Magda B. najpierw powiadomiła o zbrodni swojego konkubenta, 25-letniego Dariusza W. Oboje zadzwonili do matki Magdy B. i poprosili ją o przyjazd do Grójca. Kilka godzin później 50-letnia Danuta S. zjawiła się w mieszkaniu córki. Po krótkiej rozmowie wszyscy zgodnie postanowili zataić morderstwo. Na policji mieli zgłosić zaginięcie dziewczynki podczas zakupów w jednym z supermarketów. Zwłoki dziecka chcieli zakopać.

Jednak w sobotę rano Dariusz W. nie wytrzymał presji. Sam powiadomił policję. Funkcjonariusze, którzy przyjechali na miejsce zdarzenia, odnaleźli zwłoki Natalki M. Dziewczynka leżała zawinięta w białe płótno obok łóżka. Magda B. zeznała, że po dokonaniu morderstwa próbowała popełnić samobójstwo, zażywając leki i podcinając sobie żyły.

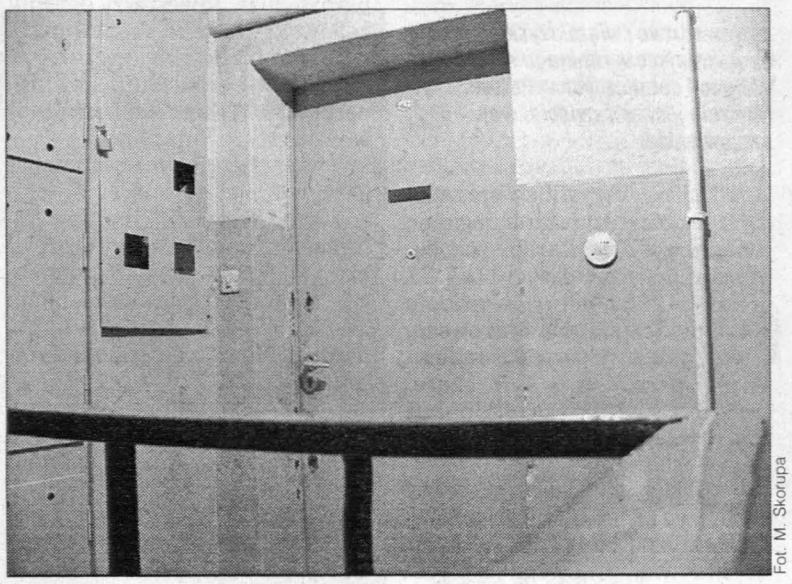

Fot. M. Skorupa

**Za tymi drzwiami rozegrała się wstrząsająca rodzinna tragedia**

Żaden z sąsiadów nie znał dobrze Magdy B. Kobieta wprowadziła się do mieszkania na osiedlu Polna latem ubiegłego roku. Rzadko wychodziła z córką na spacery, sąsiedzi najczęściej widzieli ją samą.

- Widziałam ich najwyżej trzy, cztery razy - mówiła sąsiadka z parteru. - Dziewczynka była śliczna. Miała piękne duże oczy, ale bała się ludzi. Gdy kiedyś jedna z sąsiadek chciała jej dać cukierka, uciekła, tuląc się do matki.

Wczoraj Magda B. została tymczasowo aresztowana. Prokuratura postawiła jej zarzut umyślnego zabójstwa, za co grozi kara od 8 lat pozbawienia wolności do dożywocia włącznie.

- Podejrzana przejdzie badania psychiatryczne - poinformował nas Krzysztof Sobechowicz, zastępca prokuratora rejonowego w Grójcu. - Nie można wykluczyć, że jest chora, ponieważ już wcześniej leczyła się psychiatrycznie.

W stosunku do konkubenta Dariusza W. i matki podejrzanej sąd zastosował dozór policyjny. Prokurator zarzuca im tzw. poplecznictwo w zabójstwie i próbę zatajenia zbrodni. Grozi za to od 3 miesięcy do 5 lat pozbawienia wolności.

ALEKSANDER KORNATOWSKI

*Nie był to jedyny przypadek dzieciobójstwa w ostatnim czasie w regionie radomskim. Dzień przed Wigilią do tragedii doszło w jednym z mieszkań przy ul. Sienkiewicza w Radomiu. Pijany ojciec udusił sznurowadłem 7-letnią dziewczynkę. W libacji alkoholowej uczestniczyła także matka. Gdy przyjechało pogotowie i policja, dziecko jeszcze żyło. Reanimacja nie przyniosła jednak efektu. Dziewczynka zmarła w szpitalu. Sąd zastosował wobec podejrzanego trzymiesięczny areszt tymczasowy.*

## Śmierć z rąk własnej matki

*Świętokrzyskie. W sierpniu mieszkanka Starachowic zabiła siekierą 8-letniego syna. Kobieta leczyła się psychiatrycznie. Wyszła na weekend na przepustkę ze szpitala. Sąsiedzi twierdzili, że była nadopiekuńcza w stosunku do syna.*

*W Kielcach toczy się kilka procesów matek, oskarżonych o zabicie noworodków. W czerwcu 1999 roku w koszu na śmieci przy ul. Chęcińskiej w Kielcach znaleziono reklamówkę z martwym dzieckiem. Policja ustaliła matkę.*

*W czerwcu ub. roku kielecki sąd skazał za dzieciobójstwo inną matkę. Kobieta urodziła w jednej ze wsi niedaleko Buska Zdroju. Po porodzie udusiła dziecko i ukryła zwłoki.*

*Na początku maja 2000 roku w kieleckim parku znaleziono w koszu na śmieci reklamówkę ze zwłokami noworodka. Tego samego dnia do szpitala w Końskich trafiła młoda kobieta, która kilka dni wcześniej przeszła poród. Kiedy poczuła bóle porodowe, zamknęła się w łazience, napuściła wody do wanny i po 15 minutach urodziła syna. Utopiła go w wannie. Potem zostawiła reklamówkę w koszu na śmieci.*

*(MAG)*

## Możesz wygrać bilet na nocny seans, plakat lub czarodziejską miotłę

# Konkurs dla potteromaniaków

***Wszystkich, którzy lubią czarodzieja na miotle, czyli Harry'ego Pottera, zachęcamy do udziału w naszej zabawie.***

Jeśli czytałeś przygody Harry'ego Pottera, to nie sprawi ci najmniejszego kłopotu odpowiedź na pytanie w naszym konkursie. A brzmi ono tak:

**W jakim domu Hogwartu mieszkał Harry?**

a) Slytherin
b) Ravenclaw
c) Gryffindor

Codziennie w „Słowie" publikujemy inne pytanie, ale wystarczy odpowiedzieć choćby na jedno, aby uczestniczyć w losowaniu nagród. Im więcej kuponów, tym większa szansa na wygraną. Na kupony (tylko oryginalne, wycięte z gazety) czekamy do środy, do godziny 14. Listę zwycięzców opublikujemy w czwartek.

Do wygrania:

- 15 biletów na pierwszy, nocny (z 17 na 18 stycznia) seans filmu „Harry Potter i Kamień Filozoficzny" w kieleckim kinie „Romantica";
- 30 plakatów;
- 7 fotosów;
- absolutna rewelacja - prawie czarodziejskie miotły, m.in. do gry w quidditcha

(kk)

**KUPON HARRY POTTER**

Odpowiedź.....

Imię.....

Nazwisko.....

Adres.....

.....

radio TAK 106,5 FM

Słowo Ludu



http://sbc.wbp.kielce.pl/

Najlepiej sprzedawały się „dwulatki"

# Kupujemy aż miło

***Województwo świętokrzyskie zajmuje ósme miejsce w rankingu sprzedaży obligacji detalicznych w Polsce. Na czele jest, oczywiście, woj. mazowieckie.***

Liczba wszystkich sprzedanych w ubiegłym roku w regionie świętokrzyskim skarbowych papierów wartościowych (do 21 grudnia 2001 roku) wyniosła 3.477.502 sztuki. Na Mazowszu, a więc także w regionie radomskim, sprzedano w tym czasie 16.898.369 sztuk - przeszło dwa razy więcej niż u wicelidera listy - w woj. śląskim.

Gdyby wielkość sprzedaży przeliczyć na liczbę mieszkańców, Kielecczyzna znalazłaby się w ścisłej krajowej czołówce. Od stycznia do końca listopada ubiegłego roku w województwie świętokrzyskim najlepiej sprzedawały się obligacje dwuletnie. W grudniu rekordy popularności biły jednak „pięciolatki".

- Zainteresowanie pięcioletnimi detalicznymi obligacjami w grudniu ubiegłego roku było bardzo duże. Inwestorzy docenili zalety tych niezwykle rentownych, a do tego bardzo płynnych papierów - mówi Rafał Borucki z Departamentu Długu Publicznego w Ministerstwie Finansów.

Najwięcej obligacji sprzedaje się w Kielcach. Spore zainteresowanie papierami skarbowymi wykazują też mieszkańcy Ostrowca Świętokrzyskiego i Sandomierza. Te dwa ostatnie miasta, mimo że różnią się kilkakrotnie liczbą mieszkańców, mają podobne wyniki sprzedaży.

Jak to się dzieje, że mieszkańcy regionu, uznawanego za jeden z najuboższych w kraju, kupują tak dużo obligacji? - Trudno wytłumaczyć, dlaczego akurat w tym regionie zanotowano rak znaczny wzrost sprzedaży - mówi Paweł Stankiewicz z Centralnego Domu Maklerskiego Pekao SA. - Jedynym logicznym wytłumaczeniem jest to, że ludzie uznali, iż lokowanie oszczędności w obligacje jest nie tylko bezpieczne, ale też daje przyzwoite dochody.

(pot)

**Wyniki sprzedaży obligacji w poszczególnych miastach**

| Miasto | Sprzedaż w 2001 r. w sztukach | udział % | Sprzedaż w 2000 r. w sztukach | udział % |
|---|---|---|---|---|
| KIELCE | 2.872.289 | 82,60% | 467.400 | 59,12% |
| STARACHOWICE | 165.288 | 4,75% | 59.935 | 7,58% |
| OSTROWIEC ŚW. | 150.115 | 4,32% | 91.013 | 11,51% |
| SANDOMIERZ | 126.831 | 3,65% | 92.079 | 11,65% |
| SKARŻYSKO-KAM. | 107.728 | 3,10% | 69.669 | 8,81% |
| POŁANIEC | 42.822 | 1,23% | 5157 | 0,65% |
| JĘDRZEJÓW | 11.597 | 0,33% | 5358 | 0,68% |
| BUSKO ZDRÓJ | 832 | 0,02% | - | - |
| RAZEM | 3.477.502 | | 790.611 | |

Wszystko o obligacjach, czyli...

# Ciułanie odsetek

***Ostatnie emisje obligacji skarbowych rozeszły się jak świeże bułeczki. Już w drugim tygodniu sprzedaży listopadowych serii nie można było kupić „dwulatek", „trzylatek", a nawet, do tej pory mniej popularnych, „czterolatek".***

To, oczywiście, zasługa gorącego okresu przed wprowadzeniem podatku od odsetek. Jednak i teraz oprocentowanie styczniowej emisji obligacji detalicznych sprawia, że skarbowe papiery wartościowe pozostają atrakcyjną formą oszczędzania. Oprocentowanie obligacji dwu- i czteroletnich ustalone zostało na 10 proc. dla „dwulatek" i 11 proc. dla „czterolatek" (w pierwszym roku).

● Emitowane w styczniu obligacje dwuletnie mają stałe oprocentowanie, a odsetki od nich kapitalizowane są po roku oszczędzania (wartość odsetek od jednej obligacji po dwóch latach wyniesie więc 21 zł).

● Oprocentowanie obligacji czteroletnich obliczane jest na podstawie rocznej inflacji poprzedzającej emisję tych papierów oraz marży. W przypadku styczniowej emisji obligacji czteroletnich indeksowanych to zatem suma 7,4 proc. marży i obecnej inflacji - 3,6 proc. W ko nych latach (okresach odset wych) oprocentowanie ustal będzie na podstawie przys inflacji, do której dodawana dzie stała marża w wysoko 5 proc.

● Oprocentowanie obli cji trzyletnich jest zmienne - u lane dla trzymiesięcznych ok sów na podstawie rentowno 13-tygodniowych bonów skar wych. „Trzylatki", które trafił rynek w listopadzie 2001 ro mają tzw. współczynnik pr czeniowy 0,95. Oprocentowa ostatniej serii równe jest więc proc. rentowności 13-tygod wych bonów skarbowych i wy 12,61 proc. w pierwszym okre odsetkowym. Obecnie listopa we „trzylatki" można już na tylko na rynku wtórnym (c na Giełdzie Papierów Wartoś wych).

Przy obliczaniu prz szłych zysków z lokat w obl gacje trzeba jednak pamięta że obecnie są one pomniejsz ne - podobnie jak w przypa ku lokat bankowych - o 2 proc. podatek od odsetek. Z kładając, np., że mamy uloko wane 10 tys. zł na 10 pro rocznie, nie możemy się ja spodziewać odsetek w wys kości 1 tys. zł, ale tylko 800 (20 proc. podatku od 1 tys. to 200 zł, które bank lub bi ro maklerskie potrąci na z odsetek).

Fot. P. Polak

**Żeby kupić obligacje klienci banków ustawiali się w długich kolejkach**

## ILE MOŻNA ZAROBIĆ

| BANK | ROR zlecenia stałe | Lokaty terminowe zł (miesiące) 1 | 3 | 6 | 12 | Lokaty USD a'vista | 3 | Lokaty EUR a'vista | 3 |
|---|---|---|---|---|---|---|---|---|---|
| PKO BP | 2,6 bez opłat | 7,4 s 8 s10 | 7,5 s 7,9 s10 | 6,7 s 8,2 z10 | 8 z 8,7 z10 | 0,6 | 1 s | 1 | 2,3 |
| Pekao SA | 2 1 zł | 6,6 s | 6 s 7,1 z | 5 s 7,3 z | 7,6 z | 0,1 | 0,8 s | 0,5 | 1,3 |
| Śląski | 2,5 bez opłat | 8 s 10 s5 | 7 s 9 z5 | 7 s 9,25 z5 | 7 s 9,5 z5 | 0,5 | 1,1 s | 2,15 | 2,5 |
| BPH -PBK | 2,41 bez opłat | 7,11 s 7,21 s10 | 7,61 s 8,21 s10 | 8,31 z 8,51 z10 | 8,51 z 8,71 z10 | 0,1 | 0,9 s | 0,2 | 2,35 |
| BGŻ | 3 1,5 zł | 7,45 s | 7,35 s | 7,65 z | 8,15 z | 0,5 | 1 s 1,05 z | 1,3 | 2,2 2,2 |
| Zachodni WBK | 2 1,5 zł | 7,5 s | 7,25 s 7,5 s | 6,6 s 7,5 z | 7 s 8,5 z | 0,9 | 1,1 s | 1,9 | 2,15 |
| Lukas | 7 2 zł | 7,95 s 8,45 z10 | 9,15 s 9,55 z10 | 9,85 z 10,15 z10 | 10,5 z 10,8 z10 | — — | — — | — — | — — |
| REIFEISEN | 3,1 bez opłat | 8,7 s10 9 z20 | 8,3 s10 8,6 s20 | 8 s10 9,9 z20 | 9,6 z 9,9 z10 | — | — | — | — |
| Kredyt Bank | 6,5 1 zł | 9 s, z | 8,5 s 10 z | 8 s 9,5 z | 7,5 s 10 z | 0,8 | 1 s 1,3 z | 1 | 2,3 2,4 |
| Bank Spółdzielczy w Kielcach | 4,5 2 zł | 8 z | 8,8 z | 9 z | 9,2 z | — | — | — | — |

Legenda:
**s**- stałe oprocentowanie, **z**- zmienne oprocentowanie (oprocentowanie lokat na rachunkach osobistych ROR i zakładanych przez internet bywa wyższe niż typowych lokat terminowych),
**5, 10, 20**- lokaty od 5, 10 lub 20 tysięcy zł wzwyż (są też jeszcze wyższe progi np. z oprocentowaniem do negocjacji). W przypad gdy dany termin lokaty ma więcej niż dwa rodzaje oprocentowania, podajemy tylko najniższe i najwyższe. W pierwszej rubryce podajemy oprocentowanie najpopularniejszych rachunków osobistych ROR i opłat za zlecenia stałe, np. regulowanie rachunków za energię, gaz, telefon.

*Opracował: Krzysztof Krogul*

KONKURS

Słowo Ludu TWOJA GAZETA CODZIENNA

Państwowa Inspekcja Pracy

Pracuj bezpiecznie

Redakcja dziennika „Słowo Ludu" wraz z Przedsiębiorstwem Handlowo-Technicznym SUPON Sp. z o.o. w Kielcach pod patronatem Okręgowego Inspektora Państwowej Inspekcji Pracy organizuje konkurs propagujący wiedzę w zakresie prawa pracy i zasad bezpieczeństwa.

**Zasady konkursu:**

Od 14 do 18 stycznia, codziennie, drukujemy 1 pytanie wraz z trzema odpowiedziami A, B, C. Wystarczy wybrać właściwą odpowiedź i zaznaczyć krzyżykiem na specjalnie wydrukowanym diagramie 18 stycznia. Diagram ten należy nakleić na kartkę pocztową i przesłać na adres PHT SUPON Sp. z o.o., 25-324 Kielce, ul. Sandomierska 105. Na odpowiedzi czekamy do 24 stycznia.

Wśród prawidłowych odpowiedzi rozlosujemy nagrody pieniężne:

**I nagroda - 800 zł**
**II nagroda - 2 x 500 zł, III nagroda - 3 x 200 zł**

***II pytanie***

Która z wymienionych instytucji pełni nadzór nad przestrzeganiem prawa pracy?

a) Państwowa Inspekcja Sanitarna
b) Państwowa Inspekcja Pracy
c) Państwowa Straż Pożarna

supon2



http://sbc.wbp.kielce.pl/

W dyskotece i restauracji karnawał za darmo

# Tańczmy, póki czas

***ELCE. Do końca najkrótszego od lat nawału został niecały miesiąc. kotеki, kluby, restauracje kuszą m wstępem na parkiet, często płatnym. Panowie, poproście ie do tańca póki czas.***

Kluby osiedlowe „Witeź" „Sabat" na niedziele zarezerwowały swe parkiety dla chcących spędzić karnawał w tańcu. Przy akompaniamencie zespołów muzycznych, od godziny 17 można się bawić przez kilka godzin za jedyne 8 zł, bez konsumpcji, ale...

- Każdy może sobie przynieść coś do zjedzenia przy stolikach, nie sprawdzamy zawartości siatek, żyjemy w wolnym kraju - zachęca Marianna Wrońska, kierowniczka „Witezia" przy ul. Mielczarskiego. Gra zespół Akord, mamy karnawałową, egzotyczną scenografię. Wiek naszych gości nie ma znaczenia, ważna jest chęć do zabawy.

Na 19 stycznia „Witeź" planuje całonocną zabawę za 35 zł, z gorącym daniem, a na ostatnią sobotę karnawału, 9 lutego, bal ostatkowy za 75 zł od osoby, z przekąskami i trzema daniami gorącymi.

Klub „Sabat" w osiedlu Świętokrzyskie zdominowali seniorzy, którzy w każdą niedzielę od godz. 15.30 organizują bale dla wszystkich młodych duchem i ciałem. Gra zespół Michalscy. Od lat, każdy karnawał, mieszkańcy bloku 55 zapraszają do „Sabatu" na „Bal sąsiada", ale w tym roku kierownictwo klubu jeszcze nie wie czy dojdzie do zabawy. Dwie pracownice klubu nie są w stanie same zorganizować balu.

W dyskotece „Nova" przy ul. Czarnowskiej od środy do niedzieli obowiązuje zasada: w godz. 19-20 wstęp wolny dla wszystkich, dla pań dodatkowo do godz. 20.30 i wszyscy mogą się bawić dalej, do końca imprezy. Później wstęp trzeba zapłacić, bilety kosztują 5 zł, a w piątki i soboty 10 zł. Przekąski i napoje w bufecie są, oczywiście, płatne.

- Darmowe wejścia przed określoną godziną wprowadziliśmy na zachętę, bo często zdarzało się, że goście zaglądali do nas, i widząc, że nikt nie tańczy, od razu wychodzili - powiedziała nam Agnieszka Sosnowska z „Novej".

Każdy wieczór ma inny styl: środy dla studentów, czwartki - muzyka techno, piątki - megahity dla młodzieży, soboty - dyskoteka dla wszystkich. W niedziele, począwszy od 20 bm. będą wieczory dla tzw. starszych nastolatków, bowiem 30- czy 40-letnie osoby też chcą się bawić. Gratisowe wejścia są nieaktualne tylko podczas specjalnych imprez (najczęściej w piątki).

Także za darmochę można potańczyć przy zespole muzycznym w restauracji „Winnica": w czwartki, piątki i soboty od godz. 18 do 22. Zapewniono nas, że dla amatorów tańca konsumpcja nie jest obowiązkowa. Podobnie jest w restauracji „Jodłowa".

- Nie organizujemy typowych dansingów, bo dla niektórych gości, np. rozmawiających o interesach, może być krępujące nagłe poproszenie ich do tańca - mówi właściciel „Jodłowej" Witold Tkacz. - Ale jeśli grupa osób przyniesie własną kasetę czy płytę z muzyką, to każdego dnia mogą potańczyć na parkiecie, przy którym są głośniki. Na zorganizowane „Wieczorki taneczne samotnych serc" z wodzirejem zapraszamy w niedziele od godz. 18, gra zespół Darek i Andrzej, wstęp kosztuje 10 zł.

Rzadkością są typowe dansingi, podczas których siedzi się, je, pije, i od czasu do czasu wstaje, by coś zatańczyć. W końcu dla poprawy nastroju najważniejsza jest dobra muzyka i ruch na parkiecie. A więc zatańczmy, póki czas!

KRZYSZTOF KROGULEC

Fot. P. Polak

**Został jeszcze miesiąc, żeby pobawić się na karnawałowym balu**

Tegoroczny kalendarz nie sprzyja zabawie: od lat nie było tak mało czasu na tradycyjne karnawałowe hulanki i swawole. Trzeba się spieszyć, bo „tłusty" czwartek już 7 lutego, ostatnia sobota karnawału - 9 lutego, ostatki - 12 lutego a Popielec - 13, czyli tuż przed walentynkami! A Wielkanoc w marcu.

## Ferie w mieście

Ośrodek Młodzieżowy „Zameczek", ul. Słowackiego 23, tel. 361-39-44 zaprasza na cykl imprez pn. „Ferie z «Zameczkiem» 2002" od 28.I. do 2.II. W programie m.in.: wycieczki autokarowe do ośrodka hodowlanego bizonów w Kurozwękach i ośrodka jazdy konnej w Dyminach, również wyjścia do kina i na basen, koncert feryjny, śnieżynkowy bal przebierańców, konkurs rysunkowych „W magicznym kręgu Harry'ego Pottera". Zgłoszenia w OM „Zameczek" codziennie w godz. 8 - 20.

Osiedlowy Ośrodek Kultury „Ziemowit", ul. Mieszka I 79, tel. 34-520-63, zaprasza na ferie zimowe w terminie 28.I - 1.II. W programie, m.in.: wycieczka, kulig, ognisko, basen, kino i inne atrakcje.

## Studenci jak aktorzy

Fot. D. Gacek

***KIELCE. Inscenizację dramatu Zygmunta Krasińskiego „Nie-Boska komedia" wystawił w Domu Środowisk Twórczych amatorski Teatr „Aran".***

Reżyseria spektaklu nie była wizją jednego człowieka, lecz wszystkich młodych aktorów, którymi są studenci kieleckich uczelni. Na początek zabrzmiał utwór zespołu Ankh pt. „Brama", który miał wprowadzić widzów w odpowiedni nastrój. Niestety, złe warunki techniczne sprawiły, że tylko widzowie z pierwszych rzędów w miarę normalnie oglądali przedstawienie. Pozostali, z dalszych miejsc, mogli jedynie podziwiać foliową dekorację oraz czubki głów aktorów. Nic dziwnego, że za każdym razem, gdy aktorzy znikali za czarną kurtyną, zdezorientowana publiczność pytała: „Czy to już koniec"? Lecz za każdym razem to nie był koniec, tylko początek nowej sceny.

Mimo tych trudności, młodzi wykonawcy doprowadzili spektakl do końca, ku zadowoleniu licznie gromadzonej publiczności. (mp)

KWIACIARNIA POLFLOWER
REALIZUJEMY DOSTAWY KWIATÓW NA TERENIE MIASTA, KRAJU I ŚWIATA
Pamiętaj o najbliższych
Kielce, ul. Sienkiewicza 60B, tel. (041) 366-00-94
30/na

SIPOREX biały, szary SILIKATY
POROTHERM STYROPIAN
CERAMIKA BUDOWLANA
transport, rozładunek
PHU Maraton 316 B, tel. (041) 301-14-70
Biuro handlowe, Kielce, ul. Sienkiewicza 30
34/na

MULTI PC
Ul. Wesoła 37
25-363 Kielce
tel. 344-74-15
www.multipc.pl multipc@multipc.pl
OFERUJE:
* Komputery
* Kasy fiskalne
* Oprogramowanie
* Doradztwo i opieka serwisowa
* Kompleksowa obsługa firm i sklepów
28/na

UŻ PO ZABAWIE JEST SYLWESTROWEJ
W TROLLU BĘDZIE
WYPRZEDAŻ KOLEKCJI ZIMOWEJ
NOWA KOLEKCJA - „WIOSNA I LATO"
START OD LUTEGO!
I CO WY NA TO?
TROLL
MODA MŁODZIEŻOWA
Kielce, ul. Sienkiewicza 30
26/na

LA LENDA
STUDIO WYSTROJU OKIEN I WNĘTRZ
ARANŻACJA WYGLĄDU OKIEN
KARNISZE - FIRANKI - ZASŁONY - MEBLE STYLOWE
STUDIO I SHOW ROOM:
UL. WESOŁA 28, 25-215 KIELCE
TEL./FAX (0-41) 343-21-19
23/nb

Rozluźnij się
Ciesz się życiem
ZRÓB SOBIE TATUAŻ!
Studio Tatuażu Artystycznego i Kolczykowania Ciała
RASA LILA
Kielce, ul. Wesoła 9,
tel. 343-04-99, 368-62-01,
0504-866-990
22/nb

Serwis RTV „Jacek"
Kielce, ul. Sienkiewicza 65
tel. 368-42-72
Telewizory, audio-video, piloty, OR - samochodowe, głowice hiperband, przestrajanie UKF
GWARANCJA
31/nb

MASTER FOTO
Duży wybór aparatów:
lustrzanych, compactowych, cyfrowych
(tel. 368-28-21)
Canon OLYMPUS
MINOLTA Nikon
ul. Leśna 18 Kielce (w bramie)
65/nc

BIURO RACHUNKOWE
„MARTA"
doradca podatkowy
inż. Marek Szewczyk
Kielce, ul. Sowia 9,
tel. 366-0-888, 345-24-15
Filia: Kielce. ul. Leśna 18,
tel. 343-02-84.
61/nc



http://sbc.wbp.kielce.pl/

Jedni dopiero liczą, inni już płacą

# Czynsze w górę

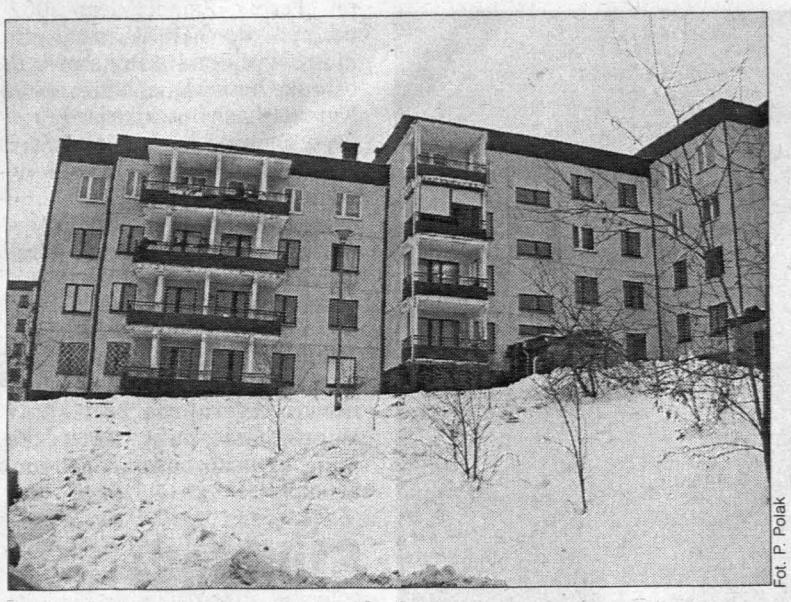

Fot. P. Polak

Na Barwinku czynsze mogą wzrosnąć o 6 procent

***KIELCE. Od 10 do 20 procent drożeją czynsze w spółdzielniach mieszkaniowych. Część lokatorów już otrzymała nowe rozliczenia, inni muszą jeszcze poczekać.***

Teoretycznie wydaje się, że podwyżka nie będzie duża. W tych osiedlach, gdzie już dotarły nowe rachunki, różnica pomiędzy ubiegłym, a bieżącym rokiem wynosi średnio od 7 do 30 złotych od mieszkania. Ale jeżeli wziąć pod uwagę fakt, że nie wszystkie spółdzielnie - na razie - uwzględniły w czynszu podwyżkę wody, która najprawdopodobniej nastąpi od 1 lutego i to, że część mieszkań jest opomiarowanych i wysokość opłat zależy od stopnia zużycia poszczególnych mediów przez nas samych - może być różnie.

### KSM

W Kieleckiej Spółdzielni Mieszkaniowej (Zagórska-Północ, Zagórska-Południe, Sady i Romualda), gdzie nowe czynsze obowiązują od 1 stycznia, podniesiono opłaty za eksploatację (o 12 groszy za metr kwadratowy), windy (4 grosze od osoby), opłatę za wieczyste użytkowanie (o 2 grosze za metr kw.), podatek od nieruchomości (1 grosz za metr kw.) oraz remonty z wymianą okien (o 25 groszy). W tym należy uwzględnić też zmianę cen wody. Zakładając, że statystyczne mieszkanie w spółdzielni ma 50 metrów kwadratowych, mieszkają w nim trzy osoby, lokal jest nieopomiarowany, a każda z osób zużywa miesięcznie 6 litrów wody, to nowy czynsz wynosi 308 złotych i 66 groszy. Do grudnia było to 279 zł i 94 grosze.

### „Bocianek"

Z podwyżkami uporała się też Spółdzielnia „Bocianek". W górę poszły ceny za eksploatację, co, wodę, ścieki, śmieci, podatki, wieczyste użytkowanie oraz remonty. Łącznie jest to o 10-11 procent więcej niż w roku ubiegłym, czyli w przypadku 50-metrowego mieszkania z trójką osób o około 25 złotych.

### „Wichrowe Wzgórze"

O częściowych podwyżkach można mówić w Spółdzielni „Wichrowe Wzgórze". Tu czynsz podniesiono na razie o 22 grosze za metr kwadratowy. W wypadku 50-metrowego mieszkania to 11 złotych.

### „Domator"

Również „Domator" przeprowadził tylko częściową regulację kosztów. Wyniesie ona 11 groszy za metr kwadratowy czyli 5,5 zł za standardowy lokal. Należy jednak pamiętać, że nie są brane tu pod uwagę koszty korzystania z wody, gdyż w tych osiedlach (Dalnia, Ślichowice) mieszkania są opomiarowane.

### „Pionier"

Wstępna kalkulacja, ale nie zatwierdzona jeszcze przez Radę Nadzorczą, sporządzona została przez zarząd SBM „Pionier" (Barwinek, Czarnockiego, Kochanowskiego). Podwyżka nie powinna być wyższa niż 6 procent, ale ostateczne decyzje zapadną dopiero w najbliższy piątek. W cierpliwość muszą się uzbroić także członkowie RSM „Armatury" - tu jeszcze nie zapadły żadne decyzje.

- Moim zdaniem tegoroczne podwyżki opłat nie są czy też nie będą tak strasznie duże - uważa Edward Tomaszewski, prezes Spółdzielni „Bocianek". - Należy jednak uwzględnić fakt, że tak naprawdę od spółdzielni zależy tylko zmiana cen za eksploatację i remonty, a o pozostałych składnikach decyduje bądź miasto bądź dostawcy poszczególnych mediów.

BEATA SZCZEPANEK

Rozstrzygnięcie plebiscytu

# Dzielnicowy Roku 2001

***KIELCE. Sierż. Tomasz Szczerek i sierż. szt. Czesław Maciejczyk są zwycięzcami konkursu na najlepszego dzielnicowego minionego roku.***

Wczoraj uroczyście ogłoszono wyniki plebiscytu na Dzielnicowego Roku 2001. Zwycięzców wybierali wszyscy mieszkańcy Kielc i powiatu.

Tomasz Szczerek z IV Komisariatu Policji w Kielcach jest najlepszym dzielnicowym w mieście. W policji pracuje od 4 lat, cały czas jako dzielnicowy. - Recepta na sukces? Praca, praca i jeszcze raz praca. Poza tym dobry kontakt z ludźmi - mówił T. Szczerek. - Wygrałem, ale myślę, że jest wielu dzielnicowych o wiele lepszych ode mnie.

W powiecie kieleckim zw cięzcą okazał się sierż. szt. C sław Maciejczyk z Komisaria Policji w Strawczynie. Pracuje rewirze w Mniowie. W poli jest już ponad 20 lat. - Nie sp dziewałem się wygranej - mó skromnie. - Praca na wsi wyg trochę inaczej niż w mieście. W jeżdżamy do wszelkiego rodz interwencji. Nasze główne p blemy to kłótnie sąsiedzkie c rodzinne, bójki, drobne kradz że.

Były nagrody dla zwycięzc i róże dla ich żon. Specjalne p dziękowania odebrali też od Ta usza Winiarskiego, komenda miejskiego policji szefowie kie kich mediów.

(mo

Najlepszym dzielnicowym w Kielcach został Tomasz Szczerek

# Treningi w liceum

***KIELCE. Zawodnicy klubu Kolporter trenują w sali gimnastycznej VI LO. Uczniowie mają jednak lekcje w-f.***

Już drugi tydzień zawodnicy piłki ręcznej klubu Kolporter trenują przynajmniej kilka godzin dziennie w sali gimnastycznej LO im. J. Słowackiego. Dzieje się tak dlatego, że hala „Iskry", z której dotychczas korzystali, będzie do końca stycznia w remoncie.

- Jest to dla nas na pewno utrudnienie - mówi dyrektor szkoły, Maria Gnatowska-Jankovic. - Jednak nauczyciele gimnastyki tak ustalili harmonogram zajęć, aby lekcje wychowania fizycznego mogły się odbywać bez większych przeszkód. Uczniowie m też ćwiczyć na siłowni i w sali robiku. Poza tym biorą udzia treningach piłki ręcznej. Wypo czenie sali dla tego klubu zap ponował nam Wydział Kultu Kultury Fizycznej i Turystyki U Nasi uczniowie też przecież pr kilka lat korzystali z gościnno klubu Błękitnych.

W przypadku VI LO to tylko gościnność, ale konkre korzyści. Za wynajem sali Kolp ter płaci szkole 70 złotych za dzinę.

- Pieniądze te wpływają specjalne konto szkoły i zost przeznaczone na remonty i za py sprzętu - mówi Maria Gnat ska-Jankovic.

# Artystyczne podróże

***KIELCE. Na wycieczkę, bez ruszania się z Kielc, po najciekawszych zakątkach świata zaprasza Kieleckie Centrum Kultury.***

Uczestnicy „Artystycznych podróży" odwiedzą najpierw Francję. Wizytę w tym kraju zaplanowano na 25 stycznia, przyjazd o godz. 16, odjazd późną nocą. - Przystanek będzie zlokalizowany na foyer małej sceny, które zamieni się w serwującą potrawy kuchni francuskiej restaurację „La Petite Foyer". Dzięki umiejętnościom kucharzy restauracji hotelu „Łysogóry" posmakujecie państwo klimatu francuskich prowincji - mówi Małgorzata Michałowska-Kowalik, kierownik impresariatu KCK.

- Na powitanie gości poczęstujemy winem i tartinkami. Później będzie można raczyć się pozostałymi potrawami, które będą w niewielkich ilościach, bowiem nawet w kraju nad Loarą te rarytasy są serwowane w skromnych porcjach. Także ceny będą niewielkie - wyjaśnia Bożena Romańczuk, kierownik restauracji „Łysogóry".

Od godz. 18 rozpocznie się uczta dla ducha, którą będą z pewnością dwa kameralne recitale artystów Teatru Piosenki Francuskiej z Krakowa. Bilet na „Przystanek Francja" kosztuje 20 zł i jest jednocześnie zaproszeniem na dancing w „Łysogórach". (eref)

KIELECKIE CENTRUM KULTURY
ARTYSTYCZNA PODRÓŻ
przystanek
FRANCJA
W programie spektakle
Teatru Piosenki Francuskiej z Krakowa
JANUSZ ZBIEGIEŁ "BREL RAZ JESZCZE"
JADWIGA KOWALIK "BARBARA I JEJ PIEŚNI"
25 stycznia 2002, godz. 18.00
MAŁA SCENA KCK
Informacje: Impresariat KCK, Pl. Moniuszki 2 B, tel. 344 90 54
Bilety: Kasa KCK, tel. 343 81 42
223/sl/r

Zarząd Gminy w Smykowie
ogłasza przetarg nieograniczony
na dostawę oleju opałowego EKOTERM produkcji Polskiego Koncernu Naftowego SA w Płocku w roku 2002 w ilości 38 tysięcy litrów dla potrzeb grzewczych szkół w gminie.
Termin realizacji zamówienia do końca 2002 r.
Specyfikacja istotnych warunków zamówienia do nabycia w siedzibie Urzędu Gminy w Smykowie za cenę 20 zł.
W przetargu mogą brać udział oferenci spełniający wymogi specyfikacji.
Oferty należy składać w siedzibie Urzędu Gminy w Smykowie w sekretariacie do dnia 6.II.2002 r., do godz. 10.
Otwarcie ofert nastąpi w Urzędzie Gminy w Smykowie w dniu 6.II.2002 r., o godz. 10.30.
85/km

Nasz telefon
36-36-207
Masz sprawę - zadzwoń. Reporterzy działu miejskiego zajmą się sprawami czytelników.
0 801 357 26
SŁOWO DLA CZYTELNIKÓW
ulgowa infolin



http://sbc.wbp.kielce.pl/

W Kielcach zebrano 120 tys. zł, ale liczenie jeszcze trwa

# Orkiestra grała do nocy

**ELCE. Dopiero późnym wieczorem niedzielę ostatnie nuty zagrała estra Jurka Owsiaka. Przez cały Kielce były polską stolicą ji.**

Od rana miasto zaroiło się czarodziejów, magów, postaci ążek, ale przede wszystkim ntariuszy. Na ulicach z prak- nie niemożliwe było znalezie- osoby, która nie miała nakle- go orkiestrowego serduszka. Może pani wrzuci pieniążka dzieci z wadami wrodzonymi tali wolontariusze, których olicy województwa było oko- dmiuset. - Ja już dałam - od- adali przechodnie, a po kilku ach wracali, aby ofiarować ko- złotówkę. Przed południem d Ministerstwem Magii, czyli d budynkiem Urzędu Miasta, o się kilkaset osób, jednak z każdą godziną plac Konstytucji zaludniał się, wieczorem bawiło się na pierwszej Magii Serc już kilka tysięcy mieszkańców grodu nad Silnicą. - Jestem z miasta - śpiewali wspólnie z Kubą Sienkiewiczem, liderem Elektrycznych Gitar. Kilkanaście minut po godz. 20 plac rozbłysnął „Światełkiem do nieba", a chwilę później wystąpił zespołu Lady Pank. Kulminacyjnym punktem koncertu w ramach X Finału Wielkiej Orkiestry Świątecznej Pomocy był pokaz sztucznych ogni. Szaleństwo trwało jeszcze kilkanaście minut po godz. 23.

W niedzielę w Centrum Wolontariatu w Kielcach do późnych godzin nocnych trwało liczenie. O godz. 22.30 licznik wskazywał: 43 351 zł. Wczoraj pieniędzy było już kilka razy więcej.

- W Kielcach zebrano prawie 120 tys. zł i trzydzieści kilogramów walut wielu krajów. Z naszego sztabu przekazaliśmy już do banku 15 tys. zł. Pieniędzy, które zebrano w mieście, będzie jednak dużo więcej, bowiem nadal trwa wielkie liczenie - mówi Artur Święch z Centrum Wolontariatu w Kielcach.

(eref)

Fot. D. Gacek

**Dla kielczan zagrały Elektryczne gitary**

opernik" drugi w konkursie

# nają statystykę

**CE. Uczniowie ZSE im. Koperni- ięli drugie miejsce w XXX opolskim Konkursie znajomo- ałego Rocznika Statystycznego.**

W ogólnopolskim konkursie stniczyło około 10 tysięcy iów, głównie szkół ekono- nych. Drugie miejsce zdobyli owie Zespołu Szkół Ekono- nych im. M. Kopernika w Kiel- W kieleckim konkursie wzię- udział ośmiuset uczniów tej ły. Najlepszymi okazali się: ia Stachura, Tomasz Malesza, zegorz Kuraś i Norbert Kwie-

Konkurs polegał na wypełnie- ankiety złożonej z 20 zadań. - Pytania dotyczyły nie tylko finansów - zapewniła jedna z organizatorek konkursu Wiolleta Nowak. - Były również pytania dotyczące rodziny, spraw, z którymi młodzież spotyka się na co dzień. Odpowiedzi uczniowie udzielali opierając na Małym Roczniku Statystycznym.

Laureaci, którzy wczoraj odebrali nagrody, byli zadowoleni z drugiego miejsca i przyznali, że dzięki konkursowi lepiej poznali MRS. - Życzę wam, abyście w przyszłym roku zdobyli pierwsze miejsce - mówił wręczając nagrody prezes Głównego Urzędu Statystycznego Tadeusz Toczyński.

(mw)

Fot. M. Walczak

**a Stachura odbiera nagrodę z rąk dyrektor ZSE Zbigniewa Jędrzejczy- erwszy z prawej) i prezesa GUS Tadeusza Toczyńskiego**

# Bezdomni odśnieżają

Fot. D. Gacek

**KIELCE. Czterech bezdomnych odśnieżyło w sobotę parking przed Świętokrzyskim Urzędem Wojewódzkim. Chcieli w ten sposób podziękować wszystkim, którzy pomagają im przetrwać trudną zimę. Bezdomni kilka dni wcześniej w podzięce za okazaną pomoc odśnieżali parking za „Realem". (ber)**


**łdzielnia Mieszkaniowa w Busku Zdroju, os. Pułaskiego 10**

**sza przetarg ofertowy nieograniczony na wykonanie w zasobach dzielczych przeglądów instalacji gazowej (1-rocznych i 5-letnich).**

ty należy składać w biurze Spółdzielni w godzinach otwarcia biura do dnia 2002 r. Oferty winny być przygotowane zgodnie ze Specyfikacją Istotnych unków Zamówienia.

arcie ofert nastąpi w dniu **30.I.2002 r., o godz. 10,** w siedzibie Spółdzielni.

rmacje w sprawie przetargu można uzyskać w Dziale Technicznym ministrowania Zasobów Mieszkaniowych (pokój nr 1), w godz. od 9 do 13, 041) 378-30-35 (w. 25).

rzega się prawo unieważnienia przetargu bez podania przyczyn. 1/tb



Słowo Ludu TWOJA GAZETA CODZIENNA

WSEiA WYŻSZA SZKOŁA EKONOMII I ADMINISTRACJI

zapraszają

WOLNA GRUPA BUKOWINA

NOWA PŁYTA!!!

21.I.2002 r., godz. 18.30, WDK Kielce

Sponsor: GROMADA ☆☆☆ HOTEL „GROMADA" w Cedzynie k./Kielc

Patronat: Echo Dnia, Radio TAK

222/sl/r

Bilety do nabycia: WDK, Redakcja „Słowa Ludu" (ul. Wesoła 47/49)


## NOTATNIK

● Klub Studencki WSEiA, ul. Karczówkowska 27, zaprasza dzisiaj o godz. 19 na wieczór kolęd i pastorałek w nowych aranżacjach w stylu folk, jazz, reggae, funky w wykonaniu formacji Światło.

● Stowarzyszenie „Superata" zaprasza dziś, 15 stycznia, do Klubu „Witeź" przy ul. Karczówkowskiej 20 o godz.17 na gimnastykę odchudzającą, zaś o 18 na spotkanie otwarte.

● Klub Studencki WSEiA, ul. Karczówkowska 27, zaprasza w czwartek, 17 bm., o godz. 19 na projekcję filmu „Zwierciadło" Andrzeja Tarkowskiego, w ramach klubu filmowego. Wstęp wolny.

● Muzeum Narodowe informuje kielczan, że tylko do dzisiaj mogą oglądać w dawnym pałacu biskupów krakowskich wystawę „Józef Deskur (1861-1915). Fantazji tysiąc i jedna" wraz z pokazem ilustracji Juliusza Kossaka do powieści „Ogniem i mieczem".

● OOK „Ziemowit", ul. Mieszka I 79, zaprasza w czwartek, 17 bm., o godz. 17 na „Spotkanie prześmiewców", czyli wieczór z autorem „Fraszek i limeryków", Stefanem Kabzińskim, oraz na wernisaż wystawy rysunku satyrycznego Grzegorza Sobczaka.

● Dyrekcja Państwowej Szkoły Muzycznej im. Różyckiego w Kielcach zaprasza na „Koncert kolęd" w wykonaniu chóru PSM I stopnia oraz Cameraty Scholarium - niedziela, 20 bm., godz. 18, kościół garnizonowy przy ul. Chęcińskiej.

● Młodzieżowy Dom Kultury zaprasza młodzież i wszystkie osoby zainteresowane współczesną modą, projektowaniem i stylizacją ubioru na zajęcia artystyczne prowadzone w systemie popołudniowym. W programie zajęć, m.in.: projektowanie mody, kompozycja ubioru, rysunek żurnalowy, współczesne trendy i współcześni projektanci mody, stylizacja ubioru. Informacje w MDK, ul. Kozia 10a, tel. 344-34-23.

● Eliminacje do festiwalu „Scena dla Ciebie 2002" (w kategoriach wokaliści, instrumentaliści oraz zespoły muzyczne) odbywają się w każdy czwartek stycznia od godz. 17 w OM „Zameczek", ul. Słowackiego 23, tel. 361-39-44.

● Klub „Mrówka", ul. Karczówkowska 10, tel. 361-51-02, organizuje kursy przygotowujące uczniów klas III gimnazjalnych do egzaminów testowych do szkół średnich w blokach humanistycznym i matematyczno-przyrodniczym.

● WDK organizuje kurs tańca towarzyskiego dla dzieci i dorosłych. Pierwsze zajęcia 22 bm. o godz. 17. Zapisy i informacje w WDK, pok. 26, tel. 361-27-37, 361-26-92 wew. 113.

● WDK organizuje 23 lutego wyjazd do Teatru Starego w Krakowie na spektakl pt. „Damy i huzary" w reżyserii Kazimierza Kutza. Rezerwacja biletów w WDK, pok. 26 lub pod nr tel. 361-27-37, wew. 112 i 113.


ro Reklamy Radia TAK
ce, ul. Wesoła 47/49
041) 362-09-50
041) 362-09-51
ail: reklama@radiotak.com.pl

... poczuj swój rytm

radio TAK 98,0 106,5 FM

6/at




http://sbc.wbp.kielce.pl/

## SZPITALE, APTEKI

**Dyżury pełnią szpitale:** na Czarnowie, przy ul. Kościuszki i w Czerwonej Górze.

**Apteki czynne w niedziele:** „Przy Pogotowiu", ul. św. Leonarda 10 (8-20), „Centrum", ul. Radomska 8 (10-20), „Aptekarz", ul. Hoża 39 - czynna codziennie (8-23), „Alfa", ul. Żeromskiego 20/24 (8-15), „Gemellus", ul. Seminaryjska 27 B (8-13), „Małgosia", ul. Pocieszka 17 (8-23) - czynna w niedziele i święta, „Zdrowie" - ul. Sienkiewicza 58 (8-15), czynna w soboty i niedziele.

**Apteki z dyżurami stałymi:**

**Apteka „Na Rogatce"**- ul. Jana Pawła II 13 - czynna codziennie 7.30 - 23 (w niedziele i święta) 041/362-02-25.

**Apteka „Herby"** - ul. 1 Maja 194 (os. Herby) - czynna codziennie 7 -22, w niedziele i święta - 9 - 19.

**Apteka „Zdrowie"** - ul. Sienkiewicza 58 - czynna od poniedziałku do piątku w godz. 8 - 22.

**Apteka „Gemellus"** - całodobowa, ul. Starodomaszowska 11 (obok szpitala przy ul. Kościuszki).

## USŁUGI MEDYCZNE

**344-85-15 - „ZDROWIE"** - CODZIENNIE.

(nd 11)

**NAGŁA** Pomoc Lekarska - 331 - 56 - 50.

(dg 19067)

**GABINETY UROLOGICZNE - BEZOPERACYJNE LECZENIE PROSTATY** - Seminaryjska 27b, 361-30-60. Jagiellońska 23, 346-22-99 - specjaliści urolodzy.

(nd 10)

**POGOTOWIE STOMATOLOGICZNE** - Lecznica „Medistar", Warszawska 34 (DOM RZEMIOSŁA), czynne NON STOP - 041/ 344-39-45, 368-28-02.

(nd 3)

**USŁUGI MEDYCZNE** Wojewódzkiego Specjalistycznego Szpitala Dziecięcego w Kielcach, ul. Langiewicza 2, tel. 361-55-25 - ECHO, HOLTER, RTG, USG. Urodynamika. Endoskopia. Testy alergologiczne. Badania laboratoryjno-bakteriologiczne. Rehabilitacja.

(nn 4)

**ŻYLAKI** kończyn metodą kriochirurgiczną, usuwanie hemoroidów, inne zabiegi. Dariusz Klimer, specjalista chirurg. Kielce, Sienkiewicza 45, poniedziałki, środy 16.00-18.00, tel. 0601-598-707.

(dg 19047)

## TEATRY

**Teatr im. S. Żeromskiego** - „Antygona", g. 11.

**Teatr Lalki i Aktora „Kubuś"** - „Igraszki z bajką", g. 9, 11.

## KINA

**„Romantica"** (dolby digital), tel. 366-37-19 - „Amelia" - franc., l. 15, g. 11.30, 16; „Inni" - USA, l. 15, g. 13.45, 18.15, 20.30.

**„Moskwa"** (dolby stereo), tel. 344-47-34 - „Pamiętnik księżniczki" - USA, l. 12, g. 14, 18.15; „Dive Bar Blues" - hong-jap., l. 15, g. 16.15; „Amelia" - franc., l. 15, g. 20.30.

**„Studyjne"** - „Moulin Rouge" - USA, l. 15, g. 17.45; „Dive Bar Blues" - hong-jap., l. 15, g. 20.

**UWAGA!** Tanie poniedziałki - bilet tylko 10 złotych.

**„Echo"** (w WDK) - 361-27-37 - „Quo vadis" - pol., l. 15, g. 16. 30.

## MUZEA

**Muzeum Narodowe** - pałac biskupów w Kielcach - plac Zamkowy 1 (tel. 344-23-18) - ekspozycje stałe: korpus główny - „Wnętrza zabytkowe z XVII i XVIII w.", „Dawne uzbrojenie europejskie i wschodnie", „Sanktuarium Marszałka Józefa Piłsudskiego". Skrzydło północne: Galeria malarstwa polskiego i sztuki zdobniczej (od XVII w. do 1939 r.). Wystawy czasowe: „Józef Deskur (1861-1915). Fantazji tysiąc i jedna". (Wystawie towarzyszy pokaz 12 ilustracji Juliusza Kossaka do powieści „Ogniem i mieczem"). Czynne we wtorek w godz. 10 - 18, środa - niedziela w godz. 9 - 16.

**Muzeum Lat Szkolnych S. Żeromskiego** - ul. Jana Pawła II 25, (tel. 344-57-92) - ekspozycja stała: wystawa materiałów biograficznych i literackich z młodzieńczych lat pisarza. Czynne we wtorki, czwartki, piątki i niedziele w godz. 9 - 16 oraz środy w godz. 11-18.

**Muzeum H. Sienkiewicza w Oblęgorku**, tel. 303-04-26 - nieczynne.

**Muzeum Pamięci Narodowej** - więzienie kieleckie z lat 1939 - 1956, ul. Zamkowa 3 - nieczynne.

**Muzeum Zabawkarstwa** - ul. Kościuszki 11 - czynne codziennie oprócz poniedziałków w godz. 10-17. Wystawy stałe: „Folklor sześciu kontynentów", „Boże Narodzenie w zabawach i zabawkach", „Modele redukcyjne" - wystawa stała.

**Muzeum Wsi Kieleckiej w Kielcach** - Park Etnograficzny w Tokarni - wnętrza XIX-wiecznych chałup, XIX-wieczna apteka, dwór z Suchedniowa. Czynne: od poniedziałku do piątku 9 - 14.30.

**Muzeum Wsi Kieleckiej** - Dworek Laszczyków - ul. Jana Pawła II 6 - nieczynne.

**Muzeum Wsi Kieleckiej** - zagroda Czernikiewiczów w Bodzentynie, ul. 3 Maja - Wnętrza mieszkalne od 1809 do 1920 roku - czynne cały tydzień oprócz poniedziałków i świąt w godz. 9 - 17.

**Muzeum Zbiorów Geologicznych** - Oddział Świętokrzyski Państwowego Instytutu Geologicznego, ul. Zgoda 21 - „Pod opieką św. Barbary" - wystawa historycznych narzędzi górniczych i okazów kopalin.

**Galeria Fotografii**, ul. Paderewskiego 12 - nieczynna.

**Galeria BWA „PIWNICE"** - ul. Leśna 7 - Łukasz Rudnicki - „Unikajcie otwartych okien" - malarstwo, rysunek. Galeria czynna od poniedziałku do piątku w godz. 11-17, w niedziele od 11 do 15, w soboty nieczynna.

**Galeria BWA „NA PIĘTRZE"** - Magdalena Pilch - sztuka papieru. Galeria czynna od poniedziałku do piątku w godz. 9 - 15, w soboty i niedziele nieczynna.

**Jaskinia „RAJ"** - czynna codziennie (oprócz poniedziałków) w godz. 10-17.

**Klub Civitas Christiana** - Kielce, ul. Równa 18 - czynny od poniedziałku do piątku w godzinach 10-15 - XXVIII Pokonkursowa Wystawa Ludowej Sztuki Religijnej.

**Ośrodek Tradycji Garncarstwa w Chałupkach** (gm. Morawica) - wystawa wyrobów oraz praktyczne warsztaty garncarskie dla grup zorganizowanych (po uprzednim kontakcie telefonicznym) - czynne codziennie w godz. 10 - 16. Informacja: 31-18-702, fax 311-46-90.

**Pomnik-Mauzoleum w Michniowie** k. Suchedniowa - wystawa „Płonęły niebo i ziemia" - czynne codziennie oprócz poniedziałków w godz. 10 - 16. W soboty i niedziele wystawa dostępna dla grup turystycznych. Zgłoszenia - tel. 041/25-45-162.

**Muzeum Przyrodniczo-Leśne Świętokrzyskiego Parku Narodowego** na Świętym Krzyżu - czynne codziennie z wyjątkiem poniedziałków i dni poświątecznych w godz. 10-15. Ekspozycja prezentuje działy archeologiczny, geologiczny, flory i fauny.

## KOMUNIKACJA

**KIELCE**

**Informacja PKS** - 366-02-79.

**Informacja PKP** - 366-93-28, 94-36.

**Informacja MZK**- 345-06-95.

**Taxi Osobowe** - Piekoszowska - 345-15-11, Jesionowa - 331-79-19; bagażowe - Sandomierska 801-31-18; ciężarowe - Mielczarskiego - 345-41-22.

RADIO TAXI „ALFA" - TEL. 344 44-44, 96-22 (DOJAZD GRATIS). **Bezpłatna Infolinia** 0800 - 222 - 222

**TAXI** - ul. Mielczarskiego - 366-40-40 (dojazd gratis).

**RADIO-TAXI „METRO"** - tel. 342-22-22, 345-55-55 (dojazd gratis).

**RADIO - TAXI „OMEGA - ORIENT"**, korporacja „Łysogóry", 36-00000, 36-11111, 96-26, numer bezpłatny 0800 36-00-36.

**TAXI „WICHROWY"** - tel. 33-10-919 (dojazd gratis).

**TAXI „ŚWIĘTOKRZYSKIE"**, ul. Manifestu Lipcowego, tel. 331-55-55 (dojazd gratis).

**TAXI „NA STOKU"** - tel. 801-31-76 (dojazd gratis).

**TELE-TAXI „WALIGÓRY"** - tel. 368-74-00 (dojazd gratis)

**TAXI „HERBY"** - tel. 801-41-00 (dojazd gratis).

**RADIO-TAXI „EXPRESS"** - tel. 366-11-11, 3-600-600. Dojazd gratis, z nami najtaniej.

**RADIO-TAXI „EUROPA"** - (dojazd gratis, karta stałego klienta), tel. 3-611-611.

**TAXI „BARWINEK"** - tel. 801 - 33 - 42 (dojazd gratis).

**RADIO-TAXI „DORION"** - tel. 36-999-99, 34-555-44, 96-23.

## USŁUGI POGRZEBOWE

**POGOTOWIE POGRZEBOWE „USTRONIE"** - usługi całodobowe, wystawianie kart zgonu przez lekarzy uprawnionych. Nagrobki. Tel. 361-29-18, 361-39-12.

(nj 3)

**PRZEDSIĘBIORSTWO USŁUG KOMUNALNYCH** - usługi pogrzebowe całodobowe, tel. 366-31-77, 344-67-88.

(nl 1)

**FIRMA** Pogrzebowa Zwolscy, Kielce, ul. Radiowa 14. Wystawianie kart zgonu, bezpłatna chłodnia. Całodobowo, tel. 344 - 37 - 78, 343 - 17 - 52.

(nc 30)

## TELEFONY ALARMOWE

**Pogotowie Ratunkowe** - 999.

**Pogotowie Policyjne** - 997.

**Straż Pożarna** - 998.

**Straż Miejska** - 986, 368-75-15 (przez całą dobę) i 368-75-33 w godz. 7 -15. Posterunek czynny w godz. 7 - 22, 367-60-13.

**Pomoc drogowa** - 366-00-65, 981 - czynna non stop.

**Pomoc drogowa** - 361-79-76, 30-11-609.

**Pogotowie Energetyczne Kielce** - miasto i teren - 991.

**Pogotowie Gazowe** - 331-20 - 20 i 992.

**Pogotowie wod.-kan.** - 994.

**Pogotowie c.o. i elektryczne PGM** - czynne w godz. 15 - 23 codziennie i w godz. 7 - 23 w dni wolne od pracy - tel. 361-18-33.

**TAI** - Ogólnopolska Informacja Gospodarcza - 94-77.

**OIKT** - Ogólnopolska Informacja Gospodarcza - żółta linia - 94-34.

**Numery miejscowe** - 913.

**Numery zamiejscowe** - 911.

**Pocztowa informacja telefoniczna** - 932.

## JEDZENIE NA TELEFON

**Pizzeria „Studio"** - tel. 368-86-01. Czynna: pon.-czw. 10-22; pt. 10-23; sob. 12-23; niedz. 12-22. Dostawa na terenie miasta przy zamówieniu powyżej 16 złotych - gratis, ceny pizzy - od 7 do 19 zł.

**Pizzeria „MAGIA"**, tel: 362-25-11. Czynna w godz. 11-21, niedziela 15-21. Zamów pizzę! Dowóz gratis!

## PODRÓŻE

**OMNIA - Komunikacja Międzynarodowa**, Sienkiewicza 61, 345-77-43, 345-77-46.

(ng 7)

**Bilety lotnicze** - rezerwacja, sprzedaż. „Sigma", Sienkiewicza 56, 344-30-33, 366-44-32.

(ng 8)

**LOT** - informacje, rezerwacja, sprzedaż biletów - 368-06-58.

## INNE

INFORMACJA GOSPODARCZA 041/366-19-19, 366-03-03 www.infomax.com.pl Świętokrzyski Portal Internetowy

**POMOC** drogowa całodobowa, naprawa samochodów. 041/ 368-73-34, 0601-315-106.

(nb 11)

## TELEFONY ZAUFANIA

**Świętokrzyski Klub „Amazonka"** - 366-34-54, od poniedziałku do czwartku w godz. 10 - 14, psycholog, pedagog - telefon zaufania 366-17-41 w poniedziałki i czwartki w godz. 15 - 17.

**Telefony zaufania** - dla ludzi z problemem alkoholowym - od poniedziałku do piątku w godz. 18 - 20, tel. 345-73-46, w sprawach rodzinnych - 368-18-67, czynny od poniedziałku do piątku w godz. 8 - 17, pomoc psychologiczna dla rodzin wychowujących małe dzieci 368-16-59, poniedziałek, g. 15.30-18.

**Świętokrzyskie Centrum Profilaktyki i Edukacji** - 041/331-53-13 - pomoc psychologiczna i pedagogiczna, terapia rodzin i małżeństw, psychoterapia indywidualna i grupowa, pomoc dotycząca uzależnień, interwencja kryzysowa - od poniedziałku do piątku w godz. 8-20.

**Polskie Towarzystwo Zapobiegania Narkomanii** - Punkt Konsultacyjny w Kielcach, ul. Karczówkowska 5A - 346-16-27; poniedziałek - piątek, godz. 12-16.

**Centrum Interwencji Kryzysowej** - tel. 041/366-48-47, ul. Urzędnicza 7b.Terapia ofiar przemocy, konflikty wewnątrzrodzinne i kryzysy małżeńskie, problemy z osobą uzależnioną w rodzinie. Konsultacje indywidualne i grupy wsparcia. Zapewniamy anonimowość. Zapraszamy od poniedziałku do niedzieli w godz. 13-20.

## RADIO

Częstotliwości stacji słyszalnych w regionie:

**TAK**-106,5; 98,0; 89,7, **FAMA** - 100,8, **PLUS** -107,9; 71,95, **MARYJA** -100,9; 107,2; 7,34, **RMF** - 88,2, **BIS** - 92,3, **III** -96,2, **KIELCE** - 101,4, **ZET** - 105,3, **WAWA** - 95,5, **ESKA** - 103,3, **OPATÓW** -93,7, **MTM FM** - 102,1, **RdC** - 89,1, **LELIWA** - 104,7, **REKORD** - 106,2.

## TKK

9.15 Wiadomości TKK - powt.
9.35 Komentarz dnia - powt.
9.40 Policyjne 5 minut - powt.
9.45 Ludzie i sprawy - powt.
10.10 Na ratunek - program z udziałem straży pożarnej - p
10.25 TKK - Text 17.15 Wi
mości TKK 17.35 Komen
dnia 17.40 Stoper 18.05
rek sportowy 18.45 TKK -
20.00Wiadomości TKK - p
20.20 Komentarz dnia - p
20.25 TKK - Text

# Kinowe nowości „Amelia"

Amelia jest bardzo nieśmiałą, wrażliwą osobą. Pracuje jako kelnerka w jednej z kawiarenek. Pewnego dnia spotyka w metrze równie nieśmia go chłopca, jak ona. J na chwila wystarczy, oboje zakochali się w bie...


EUROPA RADIO-TAXI 96-25 3-611-611 0-800-400-400 bezpłatne zamawianie taksówek

RADIO-TAXI ISKRA 96-62 ☎ 96-63 366-40-40 KARTA STAŁEGO KLIENTA wyjazd za miasto - cena do uzgodnienia DOJAZD GRATIS


## Klub Stałego Czytelnika

KLUB STAŁEGO CZYTELNIKA SŁOWA LUDU **2 pkt.** 15.I.2002 r.

**UWAGA KLUBOWICZE!!!**

- ✔ TALON na konsumpcję w pizzerii w Kielcach otrzymuje **Krzysztof Chrobot**
- ✔ BILETY do Centrum Rozrywki Dziecięcej JA w Kielcach wygrał **Czesław Cesarz**
- ✔ PO KARNET do wypożyczalni kaset wide i płyt DVD TOM-VIDEO w Kielcac przy ul. Poleskiej 1 zapraszamy **Martę Cedro**

*Prosimy o telefoniczne potwierdzenie realizacji nagród do piąt (18 stycznia) do godz. 12 w redakcji w Kielcach, tel. 36-36-223*

### Tylko dla klubowiczów

bilety na koncert **„WOLNA GRUPA BUKOWINA"** 21 stycznia 2002 godz. 18.30 w WDK **5 zł TANIEJ** *(do nabycia w redakcji „SL" w Kielcach przy ul. Wesołej 47/49)*

**KUPON ZGŁOSZENIOWY DO KLUBU STAŁEGO CZYTELNIKA „SŁOWA LUDU"**

IMIĘ.....
NAZWISKO.....
ADRES.....
.....
TELEFON.....
DATA URODZENIA.....

Tak, wyrażam zgodę na przetwarzanie moich danych osobowych przez „Słowo Media" Spółka z o.o. z siedzibą w Kielcach, Wesoła 47/49 dla celów marketingowych firmy. Wyrażam zgodę na opublikowanie moich danych osobowych w dzienniku „Słowo Ludu" w związku z ogłaszaniem wyników konkursów przeprowadzanych w ramach Klubu Stałego Czytelnika „Słowa Ludu".

Podpis.....



http://sbc.wbp.kielce.pl/

Wtorek, 15 stycznia

## TVP 1

00 Kawa czy herbata? 7.30 Telezakupy 8.00 Wiadomości 15 Krakowskie Przedmieście 7 8.45 Opowieści mamy gęsi 10 Jedyneczka 9.40 Bajeczki Jedyneczki 9.45 Mysia 10.00 Puppet show, czyli rewia wiazd 10.50 Telezakupy 11.10 Części zamienne (2-) - film dok. 11.40 Saga rodu Anzegal (5) - kurs języka niemieckiego 12.00 Wiadomości 12.10 Agrobiznes 12.20 W drodze do Unii 12.45 Klan (powt.) 13.15 Szansa na życie - felieton 13.25 Narodziny (2/ Szarańcza - serial dok. 5 Telezakupy 13.50 Taniec armii 14.10 Pisarze - dkowie epoki 14.25 Rodo- - felieton
0 Wiadomości
0 Archiwum Polskich Wydarzeń Kulturalnych: 1987 cykl dokumentalny
5 Kulisy PRL-u: Kobiety Solidarności - rep.
5 Rower Błażeja - magazyn dla młodzieży
0 Moda na sukces (1533) telenowela USA
00 Teleexpress
20 Gość Jedynki
35 Klan (544) - telenowela pol.
*Agata nadal mieszka u Daniela. Po południu Daniel przychodzi po dziewczynę pod szkołę. Razem robią zakupy i wracają do domu. Nagle z zaparkowanego w pobliżu samochodu wysiada matka Agaty. Gdy chłopiec pojawia się w firmie Jerzego i Zabużańskiego, dowiaduje się, że nie ma nowych zleceń, ponieważ poważny klient nie przedłużył umowy*
5 Studio sport: ME w łyżwiarstwie figurowym w Lozannie
0 Wieczorynka
30 Wiadomości
55 Sport i prognoza pogody
10 J.A.G. - Wojskowe Biuro Śledcze (17/22) - serial sens. USA
*W czasie nieudanego zamachu na okręt amerykańskiej marynarki wojennej giną dwaj arabscy terroryści. Marynarzom udaje się ująć trzecią uczestniczkę akcji - Joan Steel, sierżant piechoty morskiej, która została uznana za zaginioną podczas operacji na Bliskim Wschodzie.*
00 Studio sport: ME w łyżwiarstwie figurowym w Lozannie - soliści
35 Forum - program publ (audiotele: opcja 1 - 0-70025011, opcja 2 - 0-70025012)
20 Wrzuć Jedynkę
30 Monitor Wiadomości
50 Sportowy flesz
00 Plus minus - magazyn ekonomiczny
25 Mściciel z Laramie - western USA, 1955, reż. Anthony Mann, wyk.; James Stewart, Arthur Kennedy, Donald Crisp, Cathy O'Donnell (99 min)
05 Gabinet terapii ogólnej: Spiker - program rozrywkowy
25 Zakończenie programu

## 2

7.00 Życie do poprawki (19/22) - serial obycz. kanad. 7.50 Studio urody 8.00 Program lokalny 8.30 W labiryncie (58) - serial obycz. pol. 9.05 Doktor z alpejskiej wioski (49) - serial obycz. niem. 9.55 Święta wojna - serial kom. pol. 10.20 Podróże kulinarne Roberta Makłowicza 10.45 Wielka odmiana (4) - serial obycz. austral. 11.40 Zawód weterynarz - serial dok. 12.05 Po prostu żyć 12.35 Krajobraz Polski 13.00 Panorama 13.10 A życie kołem się toczy (10) - serial obycz. USA 13.55 Opowieści według Enid Blyton (3) - serial przygod. bryt. 14.20 30 ton! Lista, lista 14.55 Felicity (10/45) - serial obycz. USA
15.40 Program lokalny
16.00 Panorama
16.20 Prognoza pogody
16.25 Złotopolscy (384) - telenowela pol. (powt.)
16.55 Fatalny rewolwer (5) - serial przygod. USA
*Rewolwer trafia w ręce właścicieli zakładu pogrzebowego - Samuela i Theodore'a, którzy dorabiają sobie, okradając zwłoki. Teraz postanawiają lepiej zadbać o interesy, zwiększając liczbę klientów. Między wspólnikami coraz częściej dochodzi jednak do nieporozumień.*
17.50 Program lokalny
18.20 Prognoza pogody
18.30 Panorama
18.50 Europa wita euro
18.55 Jeden z dziesięciu - teleturniej
19.30 Znaki: O cudach - magazyn
20.00 M jak miłość (41) - serial obycz. pol.
*Marta Mostowiak po raz kolejny dostrzega swego prześladowcę. W tej sytuacji postanawia poprosić o ochronę.*
20.55 Europa wita euro (powt.)
21.00 Panorama
21.20 Sport telegram
21.25 Prognoza pogody
21.30 Magazyn Ekspresu Reporterów
22.25 Wieczór filmowy - Kocham kino: Między niebem a ziemią - kom. obycz. USA, 1987, reż. Alan Rudolph, wyk.: Timothy Hutton, Kelly McGillis, Maureen Stapleton (98 min)
*Po śmierci Mike Shea trafia do nieba, gdzie poznaje i obdarza uczuciem nienarodzoną jeszcze Annie Packert. Kiedy dziewczyna zostaje odesłana na Ziemię, Mike za wszelką cenę usiłuje wrócić między żywych, z nadzieją, że spotka ukochaną.*
0.10 W rytmie rock and rolla - kom. muzyczna USA, 1979, reż. Alan Rudolph, wyk.: Meat Loaf, Kaki Hunter, Art Carney, Gailard Sartain (101 min)
1.50 Morten Korch - Nad Spokojną Wodą (18) - serial obycz. duń.
2.20 Zakończenie programu

## POLSAT

6.00 Piosenka na życzenie 7.00 Pokemon - serial anim. (powt.) 7.25 Power Rangers (114) - serial fantast. USA (powt.) 7.50 Wysoka fala (6) - serial przygod. USA (powt.) 8.45 Roswell: W kręgu tajemnic (42) - serial s.f. USA (powt.) 9.35 Cud miłości (180) - telenowela peruw. (powt.) 10.30 Po prostu miłość (113) - serial obycz. braz. 11.30 Rozwód po amerykańsku (2) - serial obycz. USA 12.00 Czułość i kłamstwa (136) - serial obycz. pol. (powt.) 12.30 Rozbij bank - teleturniej 13.25 Czas na kabaret - program rozrywkowy 14.20 Graczykowie - czyli Buła i spóła (powt.) 14.50 Power Rangers (115) - serial fantast. USA
15.15 Pokemon - serial anim.
15.45 Informacje
16.10 Słoneczny patrol (101) - serial przygod. USA
17.00 Czułość i kłamstwa (137) - serial obycz. pol.
17.30 Cud miłości (181) - telenowela peruw.
*Milagros godzi się na oficjalne zaręczyny z Martinem. Juanito wraca ze Stanów Zjednoczonych i zamierza się spotkać z Macareną. Nie wie o tym, że dziewczyna nie darzy już go uczuciem. Tymczasem ksiądz Pablo ma wyrzuty sumienia, ponieważ kocha Lucię.*
18.30 Graffiti - program publ.
18.45 Informacje
19.00 Sport
19.05 Prognoza pogody
19.10 Dziki księżyc (151-ost.) - telenowela argent.
20.00 Rodzina zastępcza (85) - serial kom. pol.
*Sytuacja w rodzinie państwa Kwiatkowskich staje się bardzo napięta. Wszyscy zaczynają się z sobą kłócić. Chłopcy obrażają się na siebie. Dziewczynki zamierzają wyprowadzić się z domu, a Jacek bez powodu krzyczy na dzieci. Anka postanawia rozwiązać ten problem i przywrócić dawną harmonię.*
20.30 Wojna państwa Rose - kom. obycz. USA, 1989, reż. Danny DeVito, wyk.: Michael Douglas, Kathleen Turner, Danny DeVito, Sean Astin (111 min)
21.30 Losowanie Lotto i Szczęśliwego Numerka (w przerwie filmu)
22.35 Szpital na perypetiach (1) - serial kom. pol.
*Pierwszy polski sitcom szpitalny, stanowiący parodię wszystkich poważnych seriali lekarskich. Ordynator zamierza wyrzucić z pracy doktora Basena.*
23.00 Era biznesu
23.05 Informacje
23.20 Sport
23.25 Prognoza pogody
23.35 Puls biznesu
23.50 13 Posterunek (2) - serial kom. pol. (powt.)
0.20 Zerwane więzi - talk-show
1.15 Muzyka na bis
5.00 Zakończenie programu

## tvn

5.45 Kropka nad i 6.00 Miłość i przeznaczenie (40/75) - telenowela meks. 6.45 Telesklep 7.00 Cena miłości (56/95) - telenowela meks. 7.50 Inspektor Gadget - serial anim. 8.15 Animaniacy - serial anim. 8.40 Przygody Mikołaja - serial anim. 9.05 Denis rozrabiaka - serial anim. 9.30 Teleturniej 10.30 Telesklep 11.30 Rozmowy w toku - talk-show 12.25 Mini Playback Show - program rozrywkowy 13.30 Przygody Mikołaja - serial anim. (powt.) 13.55 Denis rozrabiaka - serial anim. (powt.) 14.20 Beverly Hills 90210 (91) - serial obycz. USA (powt.)
15.15 Milionerzy - teleturniej
16.00 TVN Fakty i Pogoda
16.15 Virginia (130) - telenowela meks.
17.05 Wiosenna namiętność (7) - telenowela argent.
*Alfonsina mówi Malenie o swoich spostrzeżeniach dotyczących Alejandro. Twierdzi, że jest on zbyt zarozumiały i pewny siebie. Justo odwiedza Franciscę. Podczas spotkania dochodzi między nimi do gwałtownej sprzeczki. Tymczasem Margarita zabrania Alejandrowi widywać się z Alfonsiną.*
18.00 Rozmowy w toku - talk-show
19.00 TVN Fakty
19.30 Kropka nad i
19.45 Sport
19.50 Pogoda
20.00 Zaślepienie - film sens. USA, 1996, reż. Shuki Levy, wyk.: Lenny Von Dohlen, Deborah Shelton, Stoney Jackson, Robert Vaughn (110 min)
21.50 Na ratunek - serial dok.
22.20 Na tropie agenta
*Dwanaście osób - sześć kobiet i sześciu mężczyzn - wyjeżdża na wyprawę w miejsce, które poznają dopiero w dniu wyjazdu. Tym razem jest to Hiszpania. Mają trzy tygodnie na wykonanie wyznaczanych na bieżąco zadań.*
22.50 TVN Fakty
23.05 Nikki (1/22) - serial kom. USA
*Serial opowiada o losach młodego małżeństwa: Nikki, ambitnej tancerki i Dwighta, początkującego zapaśnika. Mimo zdecydowanego sprzeciwu matki Dwighta, on i Nikki postanawiają opuścić rodzinne New Jersey i wyjechać do Las Vegas. Tu, w obcym mieście zaczynają prawdziwe, dorosłe życie. W pierwszym odcinku Nikki stara się zrealizować swoje marzenia i znaleźć pracę jako tancerka.*
23.35 Melrose Place (10) - serial obycz. USA (powt.)
0.30 Tenbit.pl - magazyn internetowy
1.30 Nauka jazdy - serial dok.
2.00 Extra Wizjer - magazyn
2.20 Nic straconego - programy powtórkowe

## RTL 7

6.40 Teledyski 7.40 Odjazdowe kreskówki - filmy anim. 9.35 Grom w raju (10) - serial sens. USA (powt.) 10.20 Nie z tego świata (93) - serial kom. USA (powt.) 10.45 Czy boisz się ciemności? (92) - serial dla młodzieży kanad. (powt.) 11.15 Maria Emilia (71) - telenowela meks. (powt.) 12.00 Izabella (72) - telenowela peruw.
*Klara mówi Carmelowi i Wiktorii o swoim nałogu. Leandra przerywa jej opowieść w obawie, że mogłaby zdradzić im zbyt wiele szczegółów ze swojego życia.*
12.50 Teleshopping 14.20 Maria Emilia (72) - telenowela meks.
15.10 Nie z tego świata (94) - serial kom. USA
*Evie po raz kolejny wraca do domu później niż powinna. Donna, chcąc nauczyć córkę punktualności, nie pozwala jej nigdzie wychodzić i nakłada na nią areszt. Kyle uważa to za zły pomysł, dlatego namawia Donnę na stosowanie bardziej skutecznych metod wychowawczych. Wkrótce sami zostają uwięzieni w nowoczesnym, zautomatyzowanym apartamencie Kyle'a.*
15.35 Ukryte miasto (1) - serial przygod. bryt.
16.05 Odjazdowe kreskówki - filmy anim.
18.00 Grom w raju (11) - serial sens. USA
18.45 Władca zwierząt (11) - serial fantast. USA
19.35 Trzecia planeta od Słońca 5 (11) - serial kom. USA
20.00 Ostatni pościg - film sens. USA, 1986, reż. Jerrold Freedman, wyk. Robert Mitchum, Wilford Brimley, Kathleen York, Guy Boyd (90 min)
21.40 Dowody winy - dramat obycz. USA, 1991, reż. Paul Wendkos, wyk. Martin Sheen, Brendan Fraser, Caroline Kava, James Handy (93 min)
*W Nowym Jorku zostaje zamordowany diler narkotykowy. Pomyłka komputera sprawia, że głównym podejrzanym o popełnienie tej zbrodni jest młody chłopak - Bobby. Wszyscy, z wyjątkiem ojca, przekonani są o jego winie. Niekompetencja obrońcy powoduje, że zostaje on skazany na piętnaście lat więzienia. Zrozpaczony rodzic podejmuje desperacką walkę o uratowanie syna.*
23.20 Władca zwierząt (11) - serial fantast. USA (powt.)
0.05 Trzecia planeta od Słońca 5 (11) - serial kom. USA (powt.)
0.25 Ostatni pościg - film sens. USA (powt.)
2.00 Dowody winy - dramat obycz. USA (powt.)
3.35 Teleshopping

## tv 4

6.00 Strefa P 6.30 Supergol 7.00 Muzyczne listy 7.50 Hoboczaki (58) - serial anim. 8.20 Alvaro (47) - serial obycz. braz. (powt.) 9.20 Życiowa szansa - teleturniej 10.20 Kameleon (14) - serial sens. USA (powt.) 11.20 M.A.S.H. (54) - serial kom. USA (powt.) 11.50 Oni, ona i pizzeria 4 (5) - serial kom. USA (powt.) 12.20 Star Trek: Voyager 3 (19) - serial s.f. USA 13.15 TV4 Kropka pl - magazyn internetowy 13.45 Strefa P 14.20 Hoboczaki (59) - serial anim. 14.45 Muzyczne listy
15.35 Hotel (4) - serial kom. USA
16.00 Alvaro (48) - serial obycz. braz.
17.00 Między nami sąsiadami (4) - serial kom. USA
*Will, którego żona jest Żydówką, postanawia przejść na judaizm. Zaczyna uczęszczać na nauki u rabbiego. Wszystko układa się zgodnie z planem do czasu, kiedy mędrzec oznajmia, że jego uczeń dojrzał do ostatniej próby, czyli obrzezania.*
17.30 HOT CHAT 2001 - program publ.
*Codzienny program publicystyczny, w którym telewidzowie-internauci mogą zadawać pytania obecnym w studiu gościom. W HOT CHAT 2001 pojawiać się będą politycy, ludzie kultury, biznesu - wszyscy ci, na których skupia się zainteresowanie mediów.*
17.45 Dziennik
18.00 Mecz siatkowki (na żywo)
19.00 Stan wyjątkowy (12) - serial sens. USA
20.00 MŚ'74 - mecz Polska - Włochy (piłka nożna)
21.50 Dziennik i Informacje sportowe
22.05 VIP
22.15 Stan wyjątkowy (13) - serial sens. USA
23.15 Klejnot z Damaszku (1) - film przygod. wł., 1998, reż. Jose Maria Sanchez Silva, wyk. Franco Nero, Ben Gazzara, Valerie Kaprisky, Randy Ingerman (92 min)
*W poszukiwaniach starożytnego amuletu uczestniczy dwoje włoskich archeologów - Andres i Maria, arabski terrorysta oraz jego piękna siostra. Chcąc odzyskać cenny przedmiot, przestępcy decydują się na desperacki krok i porywają dzieci naukowców.*
1.05 X Laski - program erotyczny
1.35 Muzyczne listy
2.25 Muzyczny VIP
*W programie prezentowane są najnowsze videoklipy, wywiady z muzykami i najświeższe informacje ze świata muzycznego showbiznesu...*
3.00 Zakończenie programu

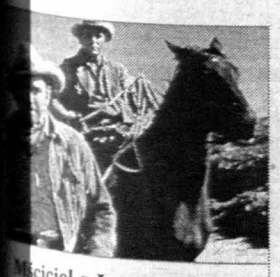

**Mściciel z Laramie**
western prod. USA, 1955
**godz. 23.25**
Will Lockhart przybywa do małego miasteczka w Nowym Meksyku. Stara się tam odnaleźć człowieka odpowiedzialnego za śmierć jego brata, który zginął w czasie masakry żołnierzy, dokonanej przez Apaczów. Will podąża śladem handlarza, sprzedającego broń Indianom.

**W rytmie rock and rolla**
kom. muzyczna USA, 1979,
**godz. 0.10**
Travis mieszka na prowincji z ekscentrycznym ojcem i równie dziwaczną siostrą Alice Poo. Ich dom jest dosłownie nafaszerowany elektroniką, wszystko się w nim porusza i przemieszcza. Ojciec jest tzw. złotą rączką, a syn odziedziczył po nim smykałkę do majsterkowania.

**Wojna państwa Rose**
komedia obycz. USA
**godz. 20.30**
Barbara i Olivier Rose - choć są małżeństwem od osiemnastu lat - decydują się na rozwód. Żadne z nich nie zamierza jednak zrezygnować z pięknego domu, którego wspólnie się dorobili, będącego symbolem ich pozycji społecznej i statusu majątkowego. Prowadzący sprawę prawnik Gavin d'Amato nie rozwiązuje konfliktu.

**Zaślepienie**
film sens. USA, 1996
**godz. 20.00**
William Dalton, nieśmiały urzędnik pocztowy, podgląda nocami swoją sąsiadkę i zarazem koleżankę z pracy Leanny Dunaway. Patrząc na jej ponętne kształty wyobraża sobie, że jest jej kochankiem. Pewnego wieczoru obserwuje jak Leanny spędza upojne chwile z mężczyzną. Tej samej nocy kochanek Leanny zostaje zamordowany.

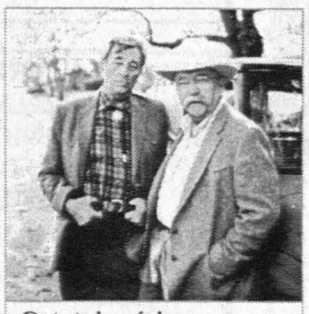

**Ostatni pościg**
film sens. USA, 1986
**godz. 20.00**
Notoryczny przestępca i oszust, Johny Thompson, odsiaduje dożywotni wyrok w więzieniu federalnym. Jednak wkrótce zostaje przeniesiony do zakładu w Teksasie. Podczas transportu udaje mu się uciec.

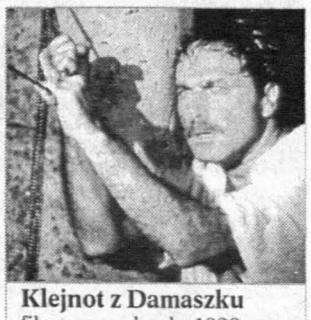

**Klejnot z Damaszku**
film przygod. wł., 1998
**godz. 23.15**
W poszukiwaniach starożytnego amuletu uczestniczy dwoje włoskich archeologów - Andres i Maria, arabski terrorysta oraz jego piękna siostra. Chcąc odzyskać cenny przedmiot, przestępcy decydują się na desperacki krok i porywają dzieci naukowców.



http://sbc.wbp.kielce.pl/

## AUTO-MOTO

0001 S.C. AUTA powypadkowe, zniszczone - kupię. 0606-257-181.
gb152

0001 S.C. AUTA powypadkowe kupię - 041/344-72-96.
gb153

041/343-17-57. AUTOALARMY. RATY.
nt22

041/344-85-25. MOTOART: silnikowo-podwoziowe, (zachodnioeuropejskie), wymiana amortyzatorów - gratis.
nd5

041/345-16-29. HURTOWNIA - autoczęści zachodnie. BEZPŁATNA WYMIANA amortyzatorów. Tłumiki. Blacharka. Oświetlenie. MOTOMARKET, Jagiellońska 23.
nt33

041/362-00-29
AUTO NA GAZ
Kielce, Pakosz 53.
RATY.
nt29

AUTO - SZYBY. Kielce, 361-57-17.
ng10

AUTOALARMY 250,-; 041/361-90-60.
gb54

AUTOALARMY. 041/34-434-79.
nt34

AUTOSZYBY. „Autofenix" Kielce, Wrzosowa 25, 361-61-71. Radom, Warszawska 115, tel./fax 333-27-00, Szewce 39 k.Kielc, 346-52-05.
ng9

Spółdzielnia
Budowlano-Mieszkaniowa
**„Pionier"**

**zawiadamia,**

że w dniu 24.01.2002 r.
o godz. 17.00
w biurze Spółdzielni
przy ul. Seminaryjskiej 28A
w Kielcach

**odbędzie się zebranie grupy członkowskiej - członków oczekujących na mieszkanie.**

51/km

**Przedsiębiorstwo Usług Socjalnych Budownictwa w Kielcach**

**ogłasza publiczny nieograniczony przetarg pisemny**

**na wydzierżawienie**

**budynku hotelowego 4-kondygnacyjnego wraz z prawem wieczystego użytkowania gruntu, położonego w Jędrzejowie przy ul. Piłsudskiego 4.**

Minimalny oczekiwany miesięczny czynsz 7.600 zł plus VAT. Oprócz czynszu dzierżawca zobowiązany jest uiszczać opłatę z tytułu wieczystego użytkowania i podatek od nieruchomości (miesięcznie ok. 2400 zł plus VAT).

Warunkiem uczestnictwa w przetargu jest złożenie w terminie do 29.I.2002 r. na adres przedsiębiorstwa pisemnej oferty określającej wysokość miesięcznego czynszu.

Otwarcie ofert nastąpi w dniu 30.I.2002 r., o godz. 9, w siedzibie przedsiębiorstwa.

Bliższych informacji udziela się pod numerem telefonu w Kielcach: (0-1033-41) 345-34-51.
63/km

INTER CARS S.A. Dystrybucja części do samochodów zachodnich. Kielce, Słowackiego 6, 041/361-61-06, 344-23-73.
nd8

KOMPUTEROWA DIAGNOSTYKA
silników - sterowników
Kasowanie błędów.
Airbag, ABS.
Kielce, Pakosz 53.
041/361-18-56.
ng2

BRAMY.NET.PL - automaty, szlabany. 041/369-91-98, 502-58-05-43.
nt32

GLAZURA, terakota, KCMB - Płytki, Długa 30. 041/345-15-21.
dg17769

KURTYNY, NAGRZEWNICE - POWIETRZNE. Budowy. Warsztaty. Szklarnie. 041/366-46-52.
nt27

MIESZKANIE 59 mkw. sprzedam - 041/30-61-387, 0504-071-741.
gb151

SPRZEDAM zsyp - sklep. Kielce, 302-10-66.
gb156

WYNAJMĘ mieszkanie 52 mkw. + garaż, lokal na działalność - Wspólna. 0604-415-576.
gb124

**Słowo Ludu**
TWOJA GAZETA CODZIENNA

# ZNIŻKI NA DROBNE

**W RUBRYKACH:**
**KUPNO**
**SPRZEDAŻ**
**LOKALE**
**NIERUCHOMOŚCI**
**PRACA**
**ZGUBY**

***JEŚLI...***
...ogłoszenie drobne,
które zamieściłeś w „Słowie Ludu"
nie odniosło skutku...
...przyjdziesz z rachunkiem
do Biura Reklamy „Słowa Ludu"
w ciągu 5 dni od ukazania
się ogłoszenia

***TO...***
...otrzymasz **30, 60 lub 90 % zniżki**
na dodatkową emisję
ogłoszenia o tej samej treści
w dowolnie wybranym
przez siebie dniu.

***➤ 90 % w sobotę ➤ 60 % w poniedziałek, wtorek, środę, czwartek ➤ 30 % w piątek***

**UWAGA! Tylko dla osób fizycznych, umieszczających w „Słowie Ludu" ogłoszenia prywatne.**

OPONY, felgi, naprawa, renowacja felg. Warszawska 170, 041/332-22-12.
nj5

WYPOŻYCZALNIA
SAMOCHODÓW
„AGM"
Kielce,
Pakosz 39
041/362-93-63
0602-601-695.
nt28

## BUDOWNICTWO

0% REKLAMACJI
drzwi:
antywłamaniowe
● GERDA ●
„Firmus"
Kielce, Paska 6.
362-91-00.
nt9

041/366-19-17. Autobramy.
nn3

BRAMY garażowe, ogrodzeniowe, napędy. BLACHY dachówkowe, trapezowe - producent. 041/331-49-62.
nt45

BRAMY, automatyka, szlabany. Rabaty. 041/366-46-52, 300-33-28.
nt26

BRAMY, ogrodzenia. 041/346-46-93.
nt30

MARMUR - parapety, schody (produkcja - montaż). Okna, Okrzei 65, 041/343-14-77, 307-35-06.
nt7

OKNA: PCV, drewniane, dachowe. Drzwi, parapety, żaluzje, rolety. PROFESJONALNY MONTAŻ. RATY. „Drokplast", Kielce, Nowa 5, 041/361-71-90.
nd2

OKNO S.C. - producent okien PCV - systemy THYSSEN. 041/346-19-17, Kielce, Łódzka 308.
nt51

WYKŁADZINY PCV. Hurtownia fabryczna „LENTEX", hurt - detal - raty. Kielce, Chęcińska 14, 041/362-12-97.
nd6

## LOKALE

041/343-92-50 - DOMENA - Nieruchomości. www.domena.kielce.pl
dg19091

041/344-68-08 - „MEDIUM" - Nieruchomości.
nd17

041/344-98-98, PARTNER - Nieruchomości.
gb84

## MEDYCYNA

0-604-137-235. 041/369-82-76 - ODTRUWANIE poalkoholowe. ESPERAL.
gb98

CHIRURGIA plastyczna dr Ryszard Bratoś - operacje twarzy, nosa, uszu, piersi, usuwanie tkanki tłuszczowej. Kielce, 344-62-00.
gb150

GINEKOLOG - leczenie, zabiegi. Łódź, 0602/335-083.
kd5275

GINEKOLOGIA - doświadczeni specjaliści. 0607/887-732.
ws1

Terapia tlenowa. 041/344-52-00, 0604-902-150.
dg18999

TRANSPLANTACJA włosów - bezpłatne konsultacje w Kielcach, 26.01.2002r. infolinia 0801/321-370, GSM 0605/763-592.
kb48

VIAGRA. 048/366-91-02, 0604/529-343.
wg4

## NAUKA

041/34-58-588
CKD „PROMOTOR"
Podklasztorna 117
TECHNIKUM:
- Samochodowe,
- Fryzjerskie,
- Żywienia zbiorowego,
- Telekomunikacji,
- Budowlane,

LICEA:
- Handlowe,
- Ekonomiczne,
- Ogólnokształcące

POLICEALNE
- Turystyka,
- Administracja,
- Finanse,
- Rachunkowość,
- Farmaceutyka,
- Telekomunikacja.

nt2

041/34-616-00
„BUDOWLANKA"
Kielce, Jagiellońska 90
Zapisy do:
TECHNIKUM
- Budowlanego
- Urządzeń Sanitarnych
- Drzewnego
- Mechanicznego
- Elektrycznego
- Żywienia Zbiorowego

LICEUM OGÓLNOKSZTAŁCĄCEGO
(z informatyką)
LICEUM HANDLOWEGO
ZSZ
- posadzkarz.

ALFA: kurs ochroniarski II stopnia - rozpoczęcie 17.01., Studium BHP, szybkie czytanie. 041/34-30-438.

CKB „ZGODA"
KIELCE,
ZGODA 31
041/361-27-06
ZAOCZNE
● TECHNIKUM
- budowlane
- drzewne
- leśne.
● POLICEALNE
- budownictwo
- geodeta
- architekt
- BHP
- drogi, mosty.

EDUKACJA
KIELCE
Gagarina 5,
041/344-54-08
OGŁASZA NABÓR
DO SZKÓŁ:
ZAOCZNYCH I WIECZOROWYCH
● Policealnego Studium Zawodowego
● Liceum Ogólnokształcącego;
● TECHNIKUM:
- Ekonomiczne,
- Budowlane
- Handlowe
- Żywienia Zbiorowego.

GIMNAZJALISTĘ do egzaminu przygotowują specjaliści Centrum. 041/362-92-47.

KURSY komputerowe. 041/344-32-02.

MARKSOFT - kursy komputerowe. 041/343-12-52.

MATEMATYKA - 041/345-38-15.

ŚWIĘTOKRZYSKIE Centrum Języków Obcych Sp. z o.o. Kursy: angielskiego, niemieckiego, francuskiego. Kielce, Wojska Polskiego 9, 041/361-51-39, 362-20-7... cjo@exbud.com.pl

UNIWERSYTET Jagielloński (medycyna, prawo, stosunki międzynarodowe, psychologia, itd.) specjalistyczne kursy przygotowawcze. Collegium Maximum (pracownicy ... 012/421-36-70, (10.00 - 17.00)

Samodzielny Publiczny Zakład
Podstawowej Opieki Zdrowotnej w Ostrowcu Św.

**zatrudni 2 lekarzy ginekologów**

Szczegółowe informacje w siedzibie Zakładu Ostrowiec Św., os. Słoneczne 43, tel. 266-52-23.
83/km

**WYKAZ NIERUCHOMOŚCI ZABUDOWANYCH, PRZEZNACZONYCH DO SPRZEDAŻY W NADLEŚNICTWIE BARYCZ ZATWIERDZONY PRZEZ DYREKTORA GENERALNEGO LASÓW PAŃSTWOWYCH**

| Lp. | Nadleśnictwo obręb leśny oddział i pododdział | Nazwa obrębu ewidencyjnego gmina adres nieruchomości | Nr działki nr KW nazwa sądu pow. działki w m kw. | Rodzaj zabudowy sposób zagospodarowania |
|---|---|---|---|---|
| 1. | Barycz Piła 28w | Piła Końskie 26-200 Końskie Piła 89b | 2B/3/4/LP KW 34785 SR Końskie 660 | 1/2 budynku mieszkalnego, dwurodzinnego, zasiedlonego |
| 2. | Barycz Piła 28w | Piła Końskie 26-200 Końskie Piła 89b | 28/3/5/LP KW 34785 SR Końskie 737 | 1/2 budynku mieszkalnego, dwurodzinnego, zasiedlonego |
| 3. | Barycz Piła 28w | Piła Końskie 26-200 Końskie Piła 89a | 28/3/3/LP KW 34785 SR Końskie 517 | 1/2 budynku mieszkalnego, dwurodzinnego, zasiedlonego |

1/ns

**PRODUCENT PARKIETÓW, MOZAIKI PŁYT MEBLOWYCH I SCHODÓW**

**Zaprasza klientów**
**Zakłady Przemysłu Drzewnego „Polmaik" Sp. z o.o.**
**Zagnańsk, ul. Kielecka 3**
**tel. 041 (prefiks) 300-15-01,**
**0 609 689 521**

**Dla nabywców oferujemy montaż parkietów gratis!!!**

26/nd

**Zarząd RSP Nieznanowice**

**ogłasza przetarg ustny nieograniczony dn. 22.I.2002 r. o godz. ... na sprzedaż:**

- działka nr 153/2 o pow. 18,31 ha - cena wywoławcza 3.600 zł/1 ha
- kombajn bizon Z056, rok prod. 1983 - cena wywoławcza 16.000 zł
- ciągnik U-1222, rok prod. 1985 - cena wywoławcza 11.000 zł
- przyczepa 8 t AGRO, rok prod. 1986 - cena wywoławcza 2.500 zł
- przyczepa D-55/01, rok prod. 1988 - cena wywoławcza 3.000 zł

Wadium w wysokości 10 proc. ceny wywoławczej płatne w kasie RSP. Zastrzega się prawo odstąpienia lub unieważnienia przetargu bez podania przyczyn.



http://sbc.wbp.kielce.pl/

## NIERUCHOMOŚCI

AGENCJA INTERLOCUM. Kielce, 041/344-53-62.
nt13

## PRACA

A. Chałupnicze od zaraz. 024/355-72-62.
kd5306

AGENT Celny kurs zawodowy. Kielce, 5-18-488.
gb147

APTEKA w Krośnie zatrudni mgr farmacji, ...dzwość mieszkania. Tel. 0501/307-207, 14670-40-20.
kb73

FIRMA zatrudni przedstawicieli handlowych (GSM). Wymagane doświadczenie. Symico Kielce, Pl. Wolności 8, 368-71-73.
gb165

PRACA w Kielcach dla 3 młodych i ambitnych osób z wykształceniem min. średnim. Proponowane zarobki 1100,00 miesięcznie netto, 041/368-33-42.
gb166

## OPRAWA OBRAZÓW

NAJTANIEJ, Chęcińska 14.
nt11

## SPRZEDAŻ

041/343-18-81 SIATKI plastikowe, metalowe ogrodzeniowe, sto wzorów.
ng5

CIĄGNIKI, kombajny również NEW HOLLAND - BIZONY, maszyny rolnicze. Tanio! Kredyt do 0%, MOTO-AGROMAX, Kostomłoty 260b, 303-13-49.
nd14

POLONEZ (98). 605-449-720.
gb172

## TURYSTYKA

048/37-80-307, 0601/280-977 Frankfurt, Mannheim, Lipsko. „Wojtek"
ww1

ABEX - Biuro Podróży, Sienkiewicza 10, 344-23-26.
nc62

KULIGI - „AMAZONKA", Borków, 317-19-92.
nc56

ZNP - tel. 368-05-83 lub 84 zimowisko Zakopane 4-10.02.2002 tanio na raty.
gb162

## USŁUGI

041/303-16-47 - TELEWIZYJNE.
gb19

041/331-29-83 - HADES - dodatkowe drzwi, również stalowe, awaryjne otwieranie.
dg19101

041/361-64-24, 361-46-59 TELEWIZORY, magnetowidy - Sowiński.
gb60

ADAPTACJA poddaszy, remonty. 041/369-12-49.
nd24

ALARMY , domofony. 041/362-31-82.
gb174

BALUSTRADY, ogrodzenia, kraty rozsuwane, 041/25-44-559.
dg19054

BIURO Ochrony „EMI", 368-47-47, 501-439-168.
na33

BIURO Rachunkowe solidnie. 041/343-14-29.
dg18980

BIURO Rachunkowe - 041/34-33-832.
dg19105

CYKLINOWANIE - układanie. 041/366-02-65.
dg18938

CZYSZCZENIE dywanów, 041/331-45-56.
bh4

CZYSZCZENIE dywanów. 041/366-78-86.
gb73

GLAZURA - hydraulika - 041/362-53-70.
gb171

GLAZURA, hydraulika, remonty. 041/346-44-49.
gb49

GLAZURA, hydraulika. REMONTY - kompleksowo, solidnie. Kielce, 362-91-69.
gb179

HYDRAULICZNE. 041/332-39-28; 0-502-542-071.
dg19098

INSTALACJE wodno-kanaliz., c.o., gazowe, montaż kotłowni. 041/368-83-44, 0602-477-044.
gb17

LAWETA - autotransport. 602-666-510.
dg18603

MALOWANIE - 041/362-53-70.
gb170

MALOWANIE - Gładź - Natrysk - Remonty. 041/34-28-089.
gb83

NAPRAWA pralek. 041/332-37-46.
dg19083

NAPRAWA pralek, lodówek, „DOMUS". 362-23-70.
gb168

ODŚNIEŻANIE ładowarką. 0603-890-740.
gb72

PANELE - 041/362-53-70.
gb169

PANELE - PROFESJONALNIE, 041/362-70-40.
gb161

PRZEPROWADZKI - 041/361-87-19.
dg19076

R-O-L-E-T-Y
ANTYWŁAMANIOWE
TEKSTYLNE
VERTIKALE
ALUTECHNIKA
Paderewskiego 3
041/343-07-03.
nt20

SALON fryzjerski GBF zaprasza Kielce, Sienkiewicza 59, 0607-94-04-04, 362-04-02.
gb167

SUFITY podwieszane, ścianki działowe, szpachlowanie. 0604-488-515, 048/301-14-32.
gb175

VERTICALE - naprawa, czyszczenie. 041/366-78-86.
gb74

VERTICALE - żaluzje - rolety - producent. 041/368-68-77.
dg19102

ŻALUZJE pionowe, rolokasety, roletki tekstylne - produkcja, montaż. HURTOWNIA MATERIAŁÓW VERTIKALNYCH, Kielce, 344-90-84.
nd15

## KSEROKOPIARKI

PROMONT - SERWIS, 041/366-10-91.
ng4

## ROLETY ANTYWŁAM

ROLET - 041/362-03-67, Kusocińskiego 50.
ng24

ROLMAX, Górna 19, 041/344-90-84.
nd16

## SUKNIE ŚLUBNE

WYPOŻYCZALNIA - Kielce, Sandomierska 76, 34-422-23.
ng3

## RÓŻNE

041/343-80-63 POŻYCZKI.
gb148

ATRAKCYJNE kredyty gotówkowe, hipoteczne, dla firm. Kielce, Piotrkowska 39a/4, 041/343-31-50.
kd5284

BEST S.A. Pożyczki gotówkowe. 344-66-80, Kielce, Duża 20.
na32

ELEGANCKIE przyjęcia weselne - tanio! 041/345-04-21.
dg19077

POŻYCZKI. 041/34-30-142.
gb58

## MIEJSKI ZARZĄD DRÓG W KIELCACH

*ogłasza przetarg nieograniczony na*

**„Ubezpieczenie od odpowiedzialności cywilnej ulic na terenie miasta Kielce".**

*1. W przetargu mogą wziąć udział oferenci nie wykluczeni na podstawie art. 19 i art. 22 ust. 7, spełniający warunki ustawy o zamówieniach publicznych oraz wymogi określone w Warunkach Uczestnictwa w Przetargu.*
*2. Postępowanie będzie prowadzone z zastosowaniem preferencji krajowych.*
*3. Termin realizacji ubezpieczenia: **od 1.II.2002 r. do 31.I.2003 r.***
*4. Informacje dotyczące składania ofert oraz Warunki Uczestnictwa w Przetargu (cena - 10 zł) można uzyskać w siedzibie Miejskiego Zarządu Dróg w Kielcach, ul. Prendowskiej 7, pok. nr 2, tel. 362-15-69, 70, w. 102, w godzinach 7.30 - 14 lub za zaliczeniem pocztowym.*
*5. Oferty pisemne należy składać w zalakowanych kopertach w sekretariacie Miejskiego Zarządu Dróg w Kielcach, pok. nr 26, w terminie **do 28.I.2002 r., do godz. 9.30.***
*6. Otwarcie kopert z ofertami nastąpi w dniu przetargu - **28.I.2002 r., o godz. 10** w siedzibie Miejskiego Zarządu Dróg w Kielcach - sala konferencyjna.* 84/km

## STAROSTWO POWIATOWE W KOZIENICACH

**ogłasza przetarg nieograniczony**

**na zakup i dostawę materiałów biurowych do budynku Starostwa Powiatowego w Kozienicach, ul. Radomska 1, 26-900 Kozienice**

- termin realizacji zamówienia - sukcesywnie **do 30.XII.2002 r.;**
- do przetargu mogą przystąpić dostawcy, którzy nie podlegają wykluczeniu z postępowania na podstawie art. 19 i spełniają warunki zawarte w art. 22 ustawy o zamówieniach publicznych oraz spełniający warunki określone w dokumentacji istotnych warunków zamówienia;
- dokumentację istotnych warunków zamówienia uzyskać można w siedzibie zamawiającego, **pok. 35 (20 zł + VAT);**
- oferty należy składać w siedzibie Starostwa Powiatowego w Kozienicach w kancelarii **pok. 35, do 31.I.2002 r., do godz. 11;**
- otwarcie ofert nastąpi w siedzibie Starostwa Powiatowego, **w pok. 19, w dniu 31.I.2002 r., godz. 12;**
- **wadium** przetargowe **1.500 zł;**
- kontakt z oferentami pod nr faxu i telefonu **fax (48) 614-33-50, tel. (048) 614-38-21, w. 158.** 82/km


AGENCJA TURYSTYCZNA
Gold Tour
25-025 Kielce
ul. Jana Pawła II 13
tel./fax (041) 344-93-95
zaprasza
...rie zimowe na Słowacji:
...zmarok 29.01.2002 - 5.02.2002
7 noclegów, wyżywienie,
instruktor narciarski,
dojazd z Kielc
3 wyciągi przy hotelu! 1/bh


...stanowieniem z dnia 31 ...dnia 2001 r. Sąd Rejonowy ...Kielcach stwierdził ukończenie postępowania upadłościowego Przedsiębiorstwa ...ót Inżynieryjnych Budownictwa Komunalnego „Kompri" ...Kielcach. 74/km

## ZARZĄD MIASTA OSTROWCA ŚW.

**OGŁASZA PRZETARG NA NAJEM LOKALI UŻYTKOWYCH W ZASOBACH OSTROWIECKIEGO TOWARZYSTWA BUDOWNICTWA SPOŁECZNEGO SP. Z O.O. W OSTROWCU ŚW.**

| Adres | Pow. użytk. w m kw. | Stawka propon. zł/m kw. | Wyposażenie | Uwagi |
|---|---|---|---|---|
| 1. Os. Ogrody 28 | 156,36 | 3,00 | inst. wod.-kan., elektr., c.o., brak gazu | lokal wolny po przetargu |
| 2. Os. Ogrody 15 | 375,12 | 1,00 | inst. wod.-kan., elektr., c.o. | wolny od dnia 1.IV.02 r. |
| 3. Iłżecka 38<br>piwnica | 63,02<br>25,62 | 5,00<br>1,00 | inst. wod.-kan., elektr., c.o. | lokal wolny |
| 4. Mickiewicza 18 | 52,55 | 11,00 | inst. wod.-kan., elektr., c.o. | lokal wolny |
| 5. Rynek 38/40 | 159,75 | 10,00 | inst. wod.-kan., elektr. c.o. | lokal wolny |

Przetarg odbędzie się w dniu **31 stycznia 2002 r. o godz. 13,** w siedzibie OTBS sp. z o.o., ul. Sienkiewicza 65/10a na zasadach określonych w Uchwale nr XLV/447/97 Rady Miejskiej w Ostrowcu Św. z 29 stycznia 1997 r. i regulaminie przetargu. Warunkiem przystąpienia do przetargu jest złożenie kompletnej oferty i wpłacenie **wadium** w wysokości **1.000,00 zł** na każdy lokal. Wpłaty należy dokonać **31.I.2002 r., do godz. 11.** Oferty z dopiskiem „KONKURS OFERT" (jedna oferta w jednej kopercie) prosimy składać w siedzibie spółki, **pok. 4 do 31.I.2002 r., do godz. 11.30.**
Zwrot wadium dla osób, które nie wygrają przetargu nastąpi w dniu **1.II.2002 r., w godz. od 13 do 14.**
Organizator zastrzega sobie prawo do wycofania lokali, co do których nastąpią nieprzewidziane okoliczności uniemożliwiające ich objęcie lub unieważnienie przetargu w całości bez podania przyczyn. 75/km


Biuro Reklamy
Słowo Ludu
TWOJA GAZETA CODZIENNA
ZAPRASZA
KIELCE
ul. Wesoła 47/49
tel. (041) 344-48-58
tel. (041) 36-36-235
fax (041) 344-72-51
ul. Targowa 18
tel./fax (041) 343-02-79
ODDZIAŁ
RADOM
ul. Żeromskiego 51
tel. (048) 363-97-88
fax (048) 362-81-60
PUNKTY PRZYJMOWANIA OGŁOSZEŃ
OSTROWIEC
ul. 11 Listopada 3 F
tel. (041) 247-33-03
(041) 247-00-33
BUSKO
Sklep „Mała Moda"
pl. Zwycięstwa 1
tel. (041) 378-28-20
JĘDRZEJÓW
Oficyna Wydawnicza
pl. Kościuszki 7/8
tel. (041) 386-10-42
KAZIMIERZA WIELKA
Przedsiębiorstwo Wielobranżowe T. Pęski
ul. Przemysłowa 8
tel. (041) 352-20-47
KOŃSKIE
Firma Handlowa IMPULS
ul. Piłsudskiego 48
tel. (041) 372-48-95,
0601-695-499
PIŃCZÓW
Sklep KLEKS
ul. 7 Źródeł 8
tel. (041) 357-44-10
STARACHOWICE
Radio MTM
ul. Partyzantów 1 A
tel. (041) 275-11-11
STASZÓW
ul. Armii Krajowej 10, p. 211,
tel. (015) 864-32-58
czynne od 9.30 do 16
SKARŻYSKO-KAM.
BTKiZ TERRA
ul. Sokola 18
tel. (041) 251-16-09, 251-16-08
tel./fax (041) 251-16-07
WŁOSZCZOWA
Biblioteka Publiczna
ul. Kościuszki 11
tel. (041) 394-23-13, 394-34-33





http://sbc.wbp.kielce.pl/

## Burmistrz Albera i starosta Pargieła - zasłużeni dla futbolu

# Brawa dla Staszowa

***Kolejny raz okazało się, że Staszów jest w chwili obecnej drugim po Ostrowcu ośrodkiem piłkarskim w regionie.***

Sobotni turniej był przykładem na to, że w Staszowie oprócz dobrej woli kilku zapaleńców są jeszcze przychylnie do sportu nastawione władze lokalne, a także sponsorzy.

- Szczerze mówiąc, zazdroszczę miastu takiego obiektu - mówił już po zakończeniu imprezy trener Stali Stalowa Wola, Piotr Brzeziński. Szkoda, że u nas nie ma takiej hali. Wielofunkcyjny obiekt na pewno dobrze będzie służył miejscowej społeczności.

Komplementy pod adresem burmistrza Henryka Albery, starosty Czesława Pargieły i przewodniczącego powiatu - Tadeusza Dudy płynęły dosłownie zewsząd. Wkład miejscowych włodarzy docenił także Świętokrzyski Związek Piłki Nożnej. Podczas turnieju wiceprezes ŚZPN Stanisław Nowak wręczył burmistrzowi i staroście honorowe odznaki ŚZPN - „Zasłużonych dla rozwoju piłki nożnej w województwie". - Obyśmy mieli jak najwięcej takich ludzi, jak w Staszowie - mówił Nowak. - Jesteście doskonałym przykładem tego, jak należy pomagać piłce. Mając takich ludzi, można być spokojnym o lokalny futbol.

Oczywiście, nie byłoby piłki, gdyby nie sponsorzy. W sobotę wiele pochwał usłyszał prezes Elektrowni Połaniec, Marek Wołoch. - Co tu dużo ukrywać, gdyby nie prezes Wołoch i jego firma, nie byłoby w Staszowie wielu imprez sportowych. Każdego roku latem, przy organizacji meczów miejscowych oldbojów Elektrownia nam pomaga. Gdyby takich ludzi było więcej, życie sportowych działaczy byłoby znacznie łatwiejsze - powiedział Tadeusz Madej, organizator tu nieju. Chwalili go zwłaszcza tr nerzy poszczególnych zespołó

Jacek Zieliński, Tłoki G rzyce: - Impreza przedniej ma ki. Nie ma żadnych uwag org nizacyjnych, drużyny mają z pewnione wyżywienie, nagrod Czego tu jeszcze chcieć? Szk da tylko, że moi podopiecz nie załapali się na pudło.

Dariusz Świetlik, Czarni P łaniec: - Szkoda, że nie zagra śmy dwoma zespołami, ale i t organizatorom należą się braw Turniej stał na dobrym poziomi trzecioligowcy wygrali dlatego, wykazali się największą chęcią gry. Niektórym zawodnikom pierwszej i drugiej ligi nie chcia się chyba zbytnio wysilać. Ale ma się co dziwić, nikt nie chce starcie złapać kontuzji, która w łączy go z przygotowań do wiosn

Dodajmy, że kibicom Pogo kilkadziesiąt firmowych nagr ufundowała redakcja „Słow Ludu". Największą jednak pami kę zgarnął burmistrz ... Połani Zbigniew Nowak, który podcz niedzielnej licytacji na rzecz Wi kiej Orkiestry Świątecznej Pom cy zlicytował ufundowaną prz „Słowo Ludu" piłkę z autogra mi zawodników uczestniczący w staszowskim turnieju.

MACIEJ CEND

Fot. M. Cender

**Stanisław Nowak i Ryszard Szymański (wiceprezesi ŚZPN) wręczają Henrykowi Alberze, burmistrzowi Staszowa puchar i odznakę „Zasłużony dla rozwoju świętokrzyskiej piłki nożnej"**

NOWY ŁADUNEK PROMOCJI!

UWAGA:
ULEGA SZYBKIEMU WYCZERPANIU!

Jeśli myślisz o solidnym i nowoczesnym samochodzie – nie trać czasu i energii na poszukiwania.
Sprawdź szczegóły promocji w naszym salonie!

PEUGEOT. ZAPROJEKTOWANY, BY CIESZYĆ.

PEUGEOT

RITA MOTORS

Kielce, ul. Domaszowska 52,
tel. (041) 344-30-10, 368-12-35 (36)
Ostrowiec Św., ul. Kilińskiego 37b,
tel. (041) 247-95-45


## Liga Firm

***Dwie kolejki rozegrały drużyny rywalizujące w halowej piłkarskiej Świętokrzyskiej Lidze Fir***

IX kolejka: Bakama - E 1:7 (bramki: Żak - Jakubowski Obara 2, Lewanadowski, Waldo Lider 3001 Center - PKP Solid ność 1:1 (Srokosz - Mizdra Cola H. Szczepańczyk - Ergo (Niechciał, Legut - Jakubows Wasik, Wrona, Rębosz, Lewa dowski); Aluco - MPEC 2:1 (Pi kowski 2 - R. Majchrzyk); Fo drob - Żywiec 5:2 (Podgórski Nowak 2, Doropowicz - Pędz Majewski); NOMI - Aluco (Grudnik 2, Podolski, Lis - Pi kowski, Radwański).

X kolejka: Cola H. Szczep czyk - Bakama 1:2 (Legut - Z Wójcik); Unimax - Foksdrob (Podedworny, Rabiej, Bakalar Podgórski, Sobierajski); MPE Bakama 2:1 (Z. Majchrzyk, R. M chrzyk - Bugajski); Żywiec - Li 3001 Center 6:3 (Pędzik 3, Maje ski, Palik, Wójcik - Srokosz 3); E - Szkoła Jazdy Vega 11:2 (Lewa dowski 4, Jakubowski 3, Rębosz Waldon, Obara - Strzelecki 2); P Solidarność - NOMI 5:3 (Zaryc 2, Mizdrak 2, Pedrycz - Grudni Sędybył); Szkoła jazdy Vega - Li 3001 Center 2:8 (Dziwosz 2 - S kosz 3, Wójcik 2, Nowak, Gier mowicz, Juszczak).

| | | | |
|---|---|---|---|
| 1. Unimax | 10 | 30 | 57- |
| 2. Foksdrob | 10 | 25 | 64- |
| 3. Żywiec | 10 | 22 | 45- |
| 4. Aluco | 11 | 20 | 32- |
| 5. Ergo | 11 | 17 | 42- |
| 6. Cola | 10 | 15 | 31- |
| 7. Solidarność | 10 | 12 | 6- |
| 8. Bakama | 11 | 11 | 23- |
| 9. MPEC | 10 | 10 | 21- |
| 10. NOMI | 10 | 8 | 19- |
| 11. Lider | 11 | 6 | 22- |
| 12. Vega | 10 | 0 | 10- |



http://sbc.wbp.kielce.pl/

## orona kontra ersanit

*W sobotę, 19 stycznia, o godz. 11 na stadionie ZOOSiR w Kielcach (d. Błękitnych) rozegrastaną zimowe derby Kielc.*

- Na pewno będzie to mecz estiżowy, ale dla nas najważniejszym zadaniem jest dobrze przygotować się do ligi - zapewnia trener KP Korona, Tomasz Muchiński. Zmobilizowani podejdą do eczu gracze Cersanitu. - Jesteśmy trakcie budowania zespołu. ewszy w tym roku mecz kontrolny da nam odpowiedź, w którym ejscu jesteśmy - uważa Jarosław ński, działacz Cersanitu.

Organizatorzy chcąc, by spotanie oglądało jak najwięcej kibiców starają się zapewnić jak najwięcej nagród i upominków. Informowaliśmy już, że firma Promont andel, autoryzowany dealer Plus GSM ufunduje telefony komórkowe, drukarnia Jawist podaruje kibicom kilkadziesiąt kalendarzy na 002 rok. Strategiczny sponsor klubu z dzielnicy Dąbrowa przekaże firmowe gadżety. Do sponsorowania derbów ruszyli również przedstawiciele KKP Korona. Mirosław Mojecki podaruje kibicom sprzęt sportowy. Gadżety firmowe podaruje także autoryzowany dealer Daewoo w Kielcach Euro Auto.

Wstęp na mecz oczywiście będzie bezpłatny. (mc)

## twarcie a maksa

*Bardzo dobrze zainaugurowali ligowe rozgrywki Polskiej Ligi Bilardowej zawodnicy ontactu Kielce.*

Obrońcy tytułu mistrza Polski pokonali na wyjeździe Ikara Bydgoszcz 4:0. Radosław Babica dał rywalom zaledwie dwa, a Michał Turkowski trzy punkty.

Najwięcej emocji wzbudził pojedynek kieleckiego juniora, Mariusza Skowerskiego z Piotrem Mazyńskim w „dziewiątkę". Skowerski przegrywał już 0:5 by ostatecznie wygrać 10:8.

W pozostałych meczach (na wyższym miejscu gospodarze): „8" Paweł Rudnicki - Radosław Babica 10, „9" Daniel Cywiński - Michał Kowski 3:10, „14/1" Tomasz Strawski - Adam Ewald 66:100.

W innych meczach pierwszej ligi Baribal Lubin - Porter Kaszczęstochowa 3:1, Trefl Sopot Wodny Park Warszawa 2:2, Siemka Rzeszów - Bud Inst TWP Przeworsk 4:0.

| | | |
|---|---|---|
| Contact | 3 | 4-0 |
| Siemka | 3 | 4-0 |
| Baribal | 3 | 3-1 |
| Wodny Park | 1 | 2-2 |
| Trefl | 1 | 2-2 |
| Porter | 0 | 1-3 |
| Bud Inst | 0 | 0-4 |
| Star | 0 | 0-4 |

(sts)

Kompleks ostatnich sekund i Ruchu przełamany

# Trudne wyjazdy

*Sobotnie zwycięstwo szczypiornistek Kolportera Kielce w Chorzowie było bardzo cenne z kilku powodów.*

Po pierwsze, kielczanki zdobyły ważne dwa punkty, przybliżając się do strefy medalowej ekstraklasy. Jednocześnie punktów tych pozbawione zostały piłkarki Ruchu, które zajmują ostatnie miejsce w tabeli, wraz z Łącznościowcem Szczecin. Wprawdzie w drugiej rundzie Ruch grać będzie już w składzie wzmocnionym zawodniczkami rozwiązanego AKS, ale mecz z Kolporterem odbędzie się w Kielcach a nie trzeba chyba mówić jak wielkim atutem są dla dziewcząt kieleccy kibice.

Po drugie, w tym meczu walki do ostatniego gwizdka kielczanki przełamały wreszcie prześladujący je w tym sezonie „kompleks ostatnich sekund". Już kilka punktów stracił Kolporter przez to, że dał sobie strzelić gola w ostatnich akcjach meczu.

Tym razem podopieczne trenera Mariana Siewruka znakomicie rozegrały ostatnią minutę i utrzymały jednobramkowe prowadzenie do syreny kończącej rywalizację na parkiecie. To dobry prognostyk przed kolejnymi spotkaniami.

Po trzecie wreszcie, po dwóch, kolejnych porażkach w Chorzowie Kolporter wreszcie „odczarował" tamtejszą halę zgodnie z powiedzeniem, że do trzech razy sztuka.

I jeszcze po czwarte. W Chorzowie po raz pierwszy w drużynie Kolportera zagrała Białorusinka Kristina Swatko i była jedną z najlepszych zawodniczek meczu. W debiucie rzadko się to zdarza, zwłaszcza że Swatko przed tym spotkaniem zaledwie dwa razy trenowała ze swoimi nowymi koleżankami.

Jest jeszcze piąte... W Kolporterze wprawdzie głośno się o tym nie mówi, ale mecze z Ruchem zawsze wywołują dodatkowy dreszczyk emocji. Kolporter i Ruch to przecież dwie największe w kraju firmy rywalizujące na rynku kolportażu. W sportowej rywalizacji lepszy okazał się kielecki potentat...

Przed kielczankami teraz dwa trudne mecze wyjazdowe. Ze względu na remont kieleckiej hali najbliższy mecz Kolporter rozegra w Jarosławiu. - Wbrew pozorom, negocjacje w tej sprawie były bardzo trudne - mówi dyrektor Kolportera Marek Rolak. - Chodzi o to, że jest to ostatni mecz pierwszej rundy, a rewanż zakończy cały sezon. Dla obu drużyn będzie to z pewnością mecz, który będzie o czymś decydował, więc lepiej zagrać u siebie. Tak się jednak złożyło, że nasza hala jest zamknięta i w końcu rywale musieli uznać wyższe racje.

Fot. S. Sijer

**Kristina Swatko dobrze przyjęła się w kieleckim zespole**

Kolejny mecz będzie jeszcze trudniejszy: w Gdańsku z Natą AZS AWF, która ma aspiracje medalowe. I chciałaby zrewanżować się Kolporterowi za porażkę w Kielcach. (sts)

Rodzina i Star najlepsze

# Juniorskie mistrzostwa

*Juniorzy Rodziny Kielce i juniorzy młodsi Staru Starachowice wygrali II halowe mistrzostwa województwa.*

W hali ZOOSiR rywalizowało w sobotę osiem drużyn (po cztery w obu grupach). - Poszczególne mecze stały na bardzo dobrym poziomie, po niektórych akcjach ręce same składały się do oklasków - komentuje wydarzenia na parkiecie Stanisław Nowak, wiceprezes ŚZPN.

Wśród rywalizacji juniorów zwyciężyła Rodzina Kielce - 6 pkt., przed KKP Korona I Kielce (5 pkt), KSZO Ostrowiec (2 pkt) i KKP Korona II Kielce (2 pkt).

Za najlepszego zawodnika imprezy uznano Daniela Latosa (Rodzina), najskuteczniejszym był Konrad Kołodziej (Rodzina). Najlepszym bramkarzem - Michał Żołądek (KKP Korona I).

Rodzina: Mrówka, Latos, Staniec, Orzechowski, Pela, Kołodziej, Buczak, Janyst, Marcisz, M. Kita, R. Kita, Tutaj, Gacek, Wójcik.

W juniorach młodszych triumfował Star Starachowice (7 pkt), przed KKP Korona II (5 pkt), AKS Busko (4 pkt), KSZO 0 pkt.

W tej kategorii za najlepszego gracza uznano Michała Leguta (Star), najskuteczniejszym futbolistą był Michał Kołodziejczyk (KKP Korona), zaś najlepszym bramkarzem - Hubert Bębenek (Star).

Star: Bębenek, Kwiecień, Zieliński, Legut, S. Bzymek, D. Bzymek, Pękala, Kozera, Sołtys, Pocheć. (mac)

Fot. M. Cender

**Fragment meczu Star Starachowice - KKP Korona II**

## Z RÓŻNYCH AREN

### Pojadą na olimpiadę

Dobrze spisali się narciarze klasyczni Skały Veko Prof. Tumlin podczas eliminacji do Ogólnopolskiej Olimpiady Młodzieży.

Wśród juniorów młodszych Krzysztof Michalski wywalczył 5 miejsce. Ten sam zawodnik w rywalizacji na 10 km był 17. Jan Stefański w kategorii juniorów na 10 km stylem klasycznym był ósmy, a na 15 km stylem dowolnym - wywalczył siódmą lokatę.

### Korona trzecia

Juniorzy młodsi KKP Korony Kielce zajęli trzecie miejsce w halowym turnieju piłkarskim, który rozegrany został w Mielcu. Korona wygrała ze Stalą Stalowa Wola 3:1, Stalą Rzeszów 2:0 i Resovią Rzeszów 3:1, a przegrała 0:2 ze Stalą Mielec i 1:6 z triumfatorami zawodów - Wisłą Kraków.

### Busko najlepsze

Siatkarze AKS Busko wygrali czwarty turniej III ligi wojewódzkiej. Busko wygrało 3:0 ze Stakolo Staszów i 3:2 z MKS Kielce. W ostatnim spotkaniu MKS wygrał ze Stakolo 3:0.

### Udane mistrzostwa

W Kielcach odbyły się I Indywidualne Mistrzostwa Szkół Średnich w Pool Bilard „9".

Pierwszym mistrzem „dziewiątki" został uczeń Liceum Ekonomicznego im. O. Langego, Przemysław Ciosk. Wyprzedził on swojego szkolnego kolegę Roberta Stańczyka oraz Macieja Cendrowskiego z Liceum Handlowego (Zespół Szkół nr 13). Dużo pochwał zebrali organizatorzy mistrzostw, czyli Uczniowski Klub Sportowy „Trzynastka" oraz dyrekcja Zespołu Szkół nr 13 w Kielcach.

### Joasia wygrała

Zwyciężczynią sobotniego slalomu o Puchar Gór Świętokrzyskich w kategorii snowboard była Joanna Durdyń. Drugie miejsce na Pierścienicy zajęła Ewa Konstantynowicz.

(mac, sts)

KONKURS RADIA TAXI
☎ 331 11 11
Skarb Baby Jagi
szukaj na
www.twojeauto.com.pl

Słowo Ludu Redaguje zespół. Redaktor naczelny Grzegorz ŚCIWIARSKI (36-36-309), zastępcy redaktora naczelnego: Zbigniew OLEJARCZYK, Dariusz RYŃ (36-36-121), sekretarz redakcji Bożena SMORAWSKA (36-36-121). **Dział miejski** (34-44-863, 36-36-315, 117, 207, 263), **region** (36-36-143), **łączności z czytelnikami** (34-44-816), **prawny** (36-36-131), **dział społeczny** (36-36-147,153), **finanse, rynek, praca**(36-36-215), **kultura i edukacja** (36-36-261), **sportowy** (36-36-253, 298), **kraj - świat** (36-36-121). **Centrala** 36-36-199, 344-24-80 - łączy wszystkie działy.

Redaktor wydania **Bożena Smorawska**

ADRES REDAKCJI: 25-363 Kielce, ul. Wesoła 47/49, fax 34-46-979, **http://www.slowoludu.com.pl, e-mail:redakcja@slowoludu.com.pl**
BIURO OGŁOSZEŃ: 25-363 Kielce, ul. Wesoła 47/49, tel. 34-44-858, 36-36-235, fax 34-47-251, punkt przyjęć, 25-520 Kielce, ul. Targowa 18, tel./fax 34-30-279, e-mail: reklama@slowoludu.com.pl. Redakcja nie odpowiada za treść reklam i ogłoszeń.
WYDAWCA: Słowo Media sp. z o.o., 25-363 Kielce, ul. Wesoła 47/49. Prezes Zarządu Krzysztof ZDEB.
DRUK: Poligrafia S.A., 25-415 Kielce, ul. Górna 21.
Prenumeratę przyjmują urzędy pocztowe i oddziały „Ruchu"na terenie województwa świętokrzyskiego. Redakcja nie zwraca tekstów nie zamówionych. ISSN 0137-9275

NAKŁAD KONTROLOWANY
ZWIĄZEK KONTROLI DYSTRYBUCJI PRASY



http://sbc.wbp.kielce.pl/

## SPRINTEM

### Pięciu Niemców

Sven Hannawald, Martin Schmitt, Stephan Hocke, Georg Spaeth i Christof Duffner znaleźli się w kadrze niemieckich skoczków na zimowe Igrzyska Olimpijskie w Salt Lake City.

Trener Reinhard Hess bierze pod uwagę możliwość zabrania do USA szóstego zawodnika. W zależności od wyników uzyskanych podczas konkursów Pucharu Świata w Zakopanem (19 i 20 stycznia) do kadry ewentualnie dołączą Alexander Herr lub Michael Uhrmann.

### Kontrakt Figo

Najlepszy piłkarz świata 2001 roku w plebiscycie FIFA, Portugalczyk Luis Figo, podpisał czteroletni kontrakt reklamowy z portugalską rafinerią Galp za 4,5 mln euro. Ponad połowa z tej sumy trafi jednak do klubu Figo - Realu Madryt, który latem 2000 roku zapłacił Barcelonie za tego piłkarza 60 mln euro. Ostatnio Figo podpisał podobny, trzyletni kontrakt reklamowy z Coca-Colą za 3,5 mln euro.

### Nike w Warszawie

Piłkarski Puchar Świata FIFA, najcenniejsze w futbolu trofeum, o które od 31 maja na stadionach Korei Południowej i Japonii rywalizować będą reprezentacje 32 drużyn, w tym i Polska - 26 stycznia będzie w Warszawie.

Puchar ma być zaprezentowany polskim kibicom 26 stycznia na placu Zamkowym w Warszawie, w godzinach popołudniowych.

### Sąsara za Biesiadę

Tadeusz Sąsara został wybrany na prezesa Polskiego Związku Piłki Siatkowej. Zastąpił on na tym stanowisku Janusza Biesiadę, który podał się do dymisji. Tadeusz Sąsara będzie pełnił tę funkcję do 14 kwietnia 2002 roku. Na ten dzień zwołane zostało Walne Nadzwyczajne Zgromadzenie Delegatów PZPS.

Od 16 stycznia obowiązki sekretarza generalnego PZPS pełnić będzie Jerzy Hubert Wagner.

(PAP)

## TELEKIBIC

EUROSPORT: 8.30 Tenis ziemny: Turniej Australian Open w Melbourne, 19.15 Łyżwiarstwo figurowe: Mistrzostwa Europy w Lozannie - program skrócony solistów.

TVP 1: 20.55 ME w łyżwiarstwie figurowym w Lozannie - soliści.

TV 4: 18.00 Siatkówka mężczyzn: Liga Mistrzów - Mostostal Kędzierzyn Koźle - Hotvolleys (Francja), 20.00 Mistrzostwa Świata w piłce nożnej '74 - Polska - Włochy.

DSF: 15.30 Piłka nożna: Mecz towarzyski PSV Eindhoven - Hamburger SV.

Ogólnopolska konferencja w hotelu „Łysica"

# Bezpiecznie w Ostrowcu

***Dziś i jutro w Ostrowcu odbywać się będzie ogólnopolska konferencja „Bezpieczne stadiony".***

Kolejny raz Ostrowiec będzie w centrum zainteresowania piłkarskiej Polski. Dziś o godz. 14 w hotelu „Łysica" rozpocznie się ogólnopolska konferencja pn. „Bezpieczne stadiony". Wezmą w niej udział przedstawiciele władz państwowych (Zbigniew Pacelt) i Polskiego Związku Piłki Nożnej (prezes Michał Listkiewicz).

Podczas trwania konferencji mowa będzie o sytuacji prawnej stadionów piłkarskich, sposobach pozyskiwania środków finansowych. Firmy zajmujące się wyposażeniem i urządzaniem obiektów zaprezentują swoje wyroby.

- Nieprzypadkowo dostaliśmy propozycję współorganizowania konferencji - mówi Jarosław Bąchorek, dyrektor Miejskiego Ośrodka Sportu i rekreacji w Ostrowcu. Przez kilka ostatnich lat nasz obiekt zmienia się systematycznie. Podejmowane przez nas działania odbijają się szerokim echem w całym kraju.

Bąchorek ma rację. Wielokrotnie działacze KSZO, samorządowe i miejskie władze miasta dawały przykład troski o lokalną piłkę nożną. Stadion przy ul. Świętokrzyskiej w Ostrowcu powoli staje się sportową wizytówką miasta. Po remoncie trybun od ul. Świętokrzyskiej i Traugutta wybudowano piękną trybunę od strony południowej. W chwili obecnej trwają prace przy trybunie północnej.

Uczestnicy konferencji oglądać będą stadion jutro. - Dostajemy wiele telefonów z całego kraju. Ludzie pytają nas o przebudowę stadionu. Interesuje ich jego architektura, pomieszczenia gospodarczo-sportowe. Kilka klubów pytało o plany rozbudowy. Jeden z działaczy pierwszoligowych ciągle podpytuje co zrobić, by otrzymać dotację z UEFA - mówi wiceprezes KSZO Ryszard Binensztok. Tak czy inaczej, po zakończeniu wszelkich robót budowlanych nasz stadion będzie jednym z najpiękniejszych w Polsce i co godne odnotowania - jednym z najbezpieczniejszych. (mc)

Fot. M. Cender

Po zakończeniu przebudowy stadion KSZO będzie bardzo bezpieczny

# KSZO na badaniac

***Późnym wieczorem dotarli do Wisły piłkar KSZO Ostrowiec.***

Przed południem podopie ni Józefa Antoniaka byli w By miu, gdzie u doktora Jerzego W koszyńskiego przechodzili ba nia wydolnościowo-sprawnośc we. - Co prawda, dopiero w śro dostaniemy konkretne wyniki, jestem przekonany, że nie będą złe - uważa Antoniak. Pewn mogą trafić się nieco słabsze, nie zrobimy z tego tragedii. W domo, na wstępie przygotowań, okresie pewnego leniuchowa nie wszyscy od razu wyskocz optymalną formą wydolnościo Najważniejsze to zakasać rękaw i ostro trenować.

Po przyjeździe do ośrod Start w Wiśle i rozlokowaniu się pokojach kierownictwo ekipy siadło do stołu, by przygotow konkretny harmonogram zaję Dziś będziemy trenować dwa r dziennie. Najpierw góry, pot hala. Ale będą także dni, gdzie ćwiczymy trzykrotnie - dod Antoniak. Należy tylko dop wszelkie sprawy organizacyjne Starcie przebywa również Hetm Zamość).

Na zgrupowanie pojech 26 piłkarzy. Jedynym, który po stał w domu, jest Marcin Kac rowski. „Kaczor" był kontuzjo ny, nie było zatem sensu, by go bierać. Zrobiłem mu dziesięc dniową rozpiskę i według niej trenować. Pozostali są do m dyspozycji. Jestem przekonany ten kolejny etap przygotow przepracujemy solidnie - z nad ją kończy ostrowiecki szkole wiec. (m

# Grożą skoczkom

***470 ochroniarzy, a także policja, strażacy oraz funkcjonariusze UOP będą czuwać nad bezpieczeństwem w sobotę i niedzielę podczas zawodów Pucharu Świata w skokach narciarskich w Zakopanem.***

Atmosfera pod Giewontem jest napięta, bo polscy kibice grożą w Internecie zagranicznym zawodnikom. Radzą co lepszym, aby do Polski nie przyjeżdżali, bo mogą ich tu spotkać przykrości. W ten sposób chcą „pomóc" Adamowi Małyszowi w wygraniu konkursów.

- Dzwonił do mnie dyrektor konkurencji skoków Międzynarodowej Federacji Narciarskiej (FIS) Austriak Walter Hofer i pytał, czy zdołamy zapewnić bezpieczeństwo wszystkim ekipom w związku z pogróżkami internetowymi polskich kibiców, którzy agresywni są zwłaszcza wobec Niemców - powiedział dyrektor zakopiańskiego COS Andrzej Kozak.

Organizatorzy spodziewają się co najmniej 60 tysięcy widzów. Na stadion pod Krokwią wejdzie tylko 40 tysięcy. Dla pozostałych montuje się w sąsiedztwie skoczni trzy telebimy, na których będzie można śledzić przebieg zawodów. Przygotowania do konkursów są już prawie zakończone. Przeprowadza się jeszcze prace kosmetyczne, montuje namioty dla VIP-ów pod skocznią, ogrodzenia. Gotowa jest już nowa wieża sędziowska, której wybudowanie było warunkiem przeprowadzenia Pucharu Świata w Zakopanem. (PAP)

Dzień Kobiet z Małyszem

# Walka o wyjazd do Harrachova

***Chcesz sprawić superniespodziankę swojej damie w Dniu Kobiet? Zabierz ją na wycieczkę do Harrachova.***

W dniach 8-10 marca na skoczni w Harrachovie odbędą się Mistrzostwa Świata w lotach narciarskich. Specjalną wycieczkę dla kibiców organizują: redakcja „Słowa Ludu" i Agencja Turystyczna Gold Tour. Zapełnia się już autokar, którym pojedziemy do Harrachova. Radzimy więc już teraz zarezerwować sobie w nim miejsca. Koszt wyjazdu - 280 zł, a wszystkie szczegóły można uzyskać w AT Gold Tour w Kielcach przy ul. Jana Pawła, tel. (41) 344-93-95 i 362-03-04.

Przypominamy, że za darmo pojadą do Harrachova liderzy naszego konkursu „Skacz z Małyszem". A już 19 stycznia elitę najlepszych skoczków świata na zawodach w Zakopanem zobaczą Anna Piasta, Leokadia Stachura, Elżbieta Szańpruch i Mariusz Gierczak.

Klasyfikacja indywidualna po 14 konkursach: 32 pkt. Anna Piasta, 28 pkt. Leokadia Stachura i Elżbieta Szańpruch, 26 pkt. Mariusz Gierczak, 25 pkt. Maciej Piasta, 20 pkt. Tomasz Gursiel i Sylwester Perz, 19 pkt. Stanisław Drogosz.

Dwie rodziny liderują w klasyfikacji drużynowej. Do zabawy włączył się pan Szymon Piasta z Kielc i w ten sposób rodzina Piastów reprezentowana jest przez regulaminowe trzy osoby. 59 pkt. Szańpruchowie i Piastowie z Kielc, 46 pkt. Perzowie z Kielc, 44 pkt. Stachurowie z Ciosowej, pkt. Raczyńscy z Kielc.

Specjalne nagrody Rejono go Urzędu Poczty Polskie w Kielc (plakaty Adama Małysza i reprez tacji polskich skoczków) wylos li: Katarzyna Zięba z Kielc, Mie sław Trybek z Czostkowa, Krzys Sułek ze Skarżyska i Krzysztof dło z Włoszczowy.

Po odbiór zapraszamy do dakcji.

**Słowo Ludu** *Skacz z Małyszem*

**KUPON nr 16**

RUP Kielc

**Wytypuj zwycięzcę indywidualnego konkursu Pucharu Świa ta w Zakopanem, 20 stycznia (2 pkt.)**

.....

**Imię:** .....

**Nazwisko:** .....

**Adres:** .....

.....

*Na odpowiedzi czekamy do soboty (19 stycznia) do godziny 13*



http://sbc.wbp.kielce.pl/