WBP w Kielcach
ob. 1285/2002

DZIŚ
Z NASZĄ GAZETĄ

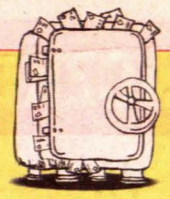

SŁOWO O PIENIĄDZACH
- CZYLI CO ROBIĆ, ŻEBY ZAROBIĆ

1,20 zł
cena detaliczna

Słowo Ludu

TWOJA GAZETA CODZIENNA

ŚRODA
13 MARCA 2002 R.

KIELCE

NR INDEKSU 350-400 ROK LIII NR 61 (15828)
www.slowoludu.com.pl

mieszkanie

UWAGA NA ZŁODZIEJA

czytaj na stronach 5 i 6

Kąpiel we krwi

Fot. PAP/AP - D. Messinis

Armia izraelska zajęła wczoraj Ramallah, przeprowadzając na palestyńskich terytoriach największą operację od początku intifady.

Czytaj na stronie 4

Zaatakowana przez psy

Fot. PAP - R. Sikora

Kolejny wypadek z psami. Tym razem zwierzęta pogryzły 11-letnią dziewczynkę ze Słocina (woj. wielkopolskie). Na zdjęciu: z mamą.

Czytaj na stronie 4

Kapitan za prezesem

Fot. M. Cender

Zarząd KSZO odcina się od szalikowców.

Czytaj na stronie 16

Przyszła wiosna, a Kielce lepią się od brudu

MIASTO DO MYCIA

KIELCE. Ulice w mieście lepią się od brudu. Można by je umyć, ale władze twierdzą, że nie wytrzyma tego miejska... kanalizacja.

Brud jest wszędzie. Kleją się od niego znaki drogowe, poręcze, warstwa kurzu wżarła się w jezdnie i chodniki. Na razie nikt nie znalazł skutecznego sposobu na pozbycie się pozimowych zwałów błota i piachu - trwające od dwóch dni sprzątanie miasta polega w wielu przypadkach na ich przepychaniu z chodników na ulice i odwrotnie. Kurz wciska się przy tych zabiegach do mieszkań i samochodów, osiada na ubraniach i twarzach. - Teraz porządki polegają na zebraniu piachu naniesionego w czasie zimy. Potem zaczyna się letnie zamiatanie. Woda jest używana, ale tylko do pryskania ulic, żeby było łatwiej usunąć piach - mówi Elżbieta Ciechowicz, inspektor w referacie zieleni i oświetlenia Miejskiego Zarządu Dróg.

Dlaczego ulice Kielc nie są myte? Czy brakuje na to sprzętu, pieniędzy, czy może po prostu woli władz? Co urzędnik to inna opinia na ten temat. Elżbieta Ciechowicz z MZD uważa, np., że mycie jest za drogie. Józefowi Pokorze z Rejonowego Przedsiębiorstwa Zieleni kurz unoszący się podczas zamiatania nie przeszkadza.

Fot. P. Polak

Taki widok na kieleckich ulicach to rzadkość - zraszane są one tylko latem, gdy kurz jest taki, że naprawdę nie ma już czym oddychać

- Mamy doskonałą niemiecką zamiatarkę, ona tak dokładnie usuwa brud, że nie ma potrzeby myć chodników - mówi J. Pokora. Z kolei Jerzy Tecław, zastępca dyrektora ds. usług Miejskiego Przedsiębiorstwa Oczyszczania Miasta, opowiada, że jego firma ma zmywarki, które mogłyby ostrym strumieniem wody oczyścić jezdnie. - Ale tego mogłaby nie wytrzymać kanalizacja. Zostałaby zatkana przez śmieci, które spłynęłyby razem z brudem - twierdzi.

Czy są szanse, by w Kielcach, tak jak, np., we Francji czy Belgii, codziennie myto ulice? - Będziemy to robić. Ale usługę taką wykupimy dopiero jesienią, wtedy będą odbywały się przetargi - zapewnia wiceprezydent Kielc Jan Gwizdak.

EWA ZIÓŁKOWSKA

Nie grali, a wygrali

KOŃSKIE. Małżeństwo miało wygrać sprzęt gospodarstwa domowego, a zamiast tego straciło kilkaset złotych.

W poniedziałek do jednego z mieszkań w Końskich zapukał mężczyzna. Przedstawił się jako pracownik firmy loteryjnej i radośnie oświadczył właścicielce, że wygrała lodówkę i pralkę. Trzeba tylko wpłacić 150 zł opłaty manipulacyjnej i za kilka dni będzie można odebrać nagrodę. Kobieta zapłaciła. Właśnie wtedy przyszedł do domu jej mąż. On z kolei usłyszał, że wygrał telewizor. Oczywiście pod warunkiem, że wpłaci kolejne 150 zł. Małżeństwo wyłożyło więc w sumie 300 zł. Dostali dowody wpłaty, ale bez żadnej pieczątki. Ich gość zniknął. Małżonkowie dopiero po kilku godzinach zorientowali się, że przecież nie brali udziału w żadnej loterii. Zawiadomili policję. (mow)

Na bakier z przepisami

KIELCE. Kierowcy busów nie przestrzegają podpisanych z miastem umów i zatrzymują się na zakazanych przystankach.

Tak wynika z kontroli, którą przeprowadzono wczoraj w mieście.

Więcej na stronie 7

Słowo Ludu
Masz sprawę ?
Zadzwoń!
0801 357 266
to numer ulgowej infolinii „Słowa Ludu" - płacisz tylko za jeden impuls

Na tropach sensacji muzealniczej

Armata w ziemi zakopana

STARACHOWICE. Mieszkaniec miasta twierdzi, że wie, gdzie w czasie wojny zakopano unikatowe dziś armaty. Szykuje się sensacja muzealnicza.

Informacja o ukrytych w czasie wojny armatach dotarła do starostwa. - Ostatnio zgłosił się mieszkaniec, który był świadkiem wywożenia z zakładów zbrojeniowych potężnych skrzyń. Zostały one zakopane w lasach. Osoba ta potrafi precyzyjnie wskazać w którym miejscu - opowiada przewodniczący Rady Powiatu starachowickiego Dariusz Dąbrowski.

Co może znajdować się w skrzyniach? Przewodniczący ma nadzieję, że rozmontowana broń, produkowana w starachowickich zakładach. Wytwarzały one, m.in., działko przeciwlotnicze kal. 40 mm na licencji szwedzkiej firmy Bofors oraz znakomite, miejscowej konstrukcji, działo przeciwlotnicze kal. 75 mm. Gdyby przypuszczenia się potwierdziły, byłaby to nie lada sensacja muzealnicza. - W kraju jest tylko jeden egzemplarz działka Boforsa. Znajduje się w Muzeum Wojska Polskiego. Niestety, został on wyprodukowany poza Polską - wyjaśnia Andrzej Lange, dyrektor skarżyskiego Muzeum im. Orła Białego. - Co do legendarnych „siedemdziesiątek piątek", których przed wojną wyprodukowano bardzo niewiele, znalezienie jakiejkolwiek części byłoby absolutną sensacją. Żadne muzeum nie posiada nawet kawałka działa. Sam od lat poszukuję uzbrojenia i muszę powiedzieć, że trop, na który wpadli starachowiczanie, zapowiada się bardzo ciekawie - cieszy się dyrektor Lange.

Na razie starostwo nie chce ujawniać więcej szczegółów w tej sprawie. To zresztą zupełnie zrozumiałe - znaleziska tego typu mają wielką wartość kolekcjonerską. Często nielegalnie wywożone są za granicę i sprzedawane za ogromne pieniądze.

Próba wydobycia skrzyń podjęta zostanie w lipcu, gdy w mieście przebywać będą studenci geofizyki, dysponujący odpowiednimi radarami.

(Pen)

Gimnazjum Językowe i I Prywatne Liceum Ogólnokształcące
Liczba miejsc ograniczona
prowadzi egzaminy wstępne do kl. I w roku szkolnym 2002/2003.
Najbliższy termin egzaminów 2.IV.2002
INFORMACJE: Kolegium Szkół Prywatnych w Kielcach, ul. Karczówkowska 27 ☎ 345-71-11 ☎
B2/NK

EuroMEBLE W KIELECKIEJ FABRYCE MEBLI
ul. Zagnańska 232, bezpłat. infolinia 0-800-29-29-11
6000 m² ekspozycji
-10% MEBLE KUCHENNE NA ZAMÓWIENIE
RATY 0%

Jutro w naszej gazecie
komputery
informator ogłoszeniowy

http://sbc.wbp.kielce.pl/

środa, 13 marca 2002

imieniny: Bożeny, Krystyny, Patrycji

wschód: 6.04 zachód: 17.43 *wschód: 6.02 zachód: 15.52*

POGODA ŚWIĘTOKRZYSKIE

Temperatura	☀	☾
Kielce	13	
Końskie	13	-2
Skarżysko	13	
Starachowice	15	0
Sandomierz	13	
Busko	15	0
Włoszczowa	15	

CIŚNIENIE

WIATR

Źródło: Progmet Radom

GRY LICZBOWE

Multi Lotek
7, 8, 10, 12, 13, 14, 16, 22, 26, 29, 32, 33, 35, 45, 52, 65, 67, 70, 73, 80
Numerek
30 (26, 30, 31, 36)

W SKRÓCIE

Medsystem 2002

KIELCE. Ogólnopolska konferencja kadry kierowniczej służby zdrowia, kas chorych i samorządów „Medsystem 2002" rozpoczęła się wczoraj w Kielcach.

Kilkudziesięciu przedstawicieli środowiska medycznego i samorządowego zapoznaje się z nowoczesnymi metodami zarządzania służbą zdrowia, jej informatyzacją itp. Referujący poszczególne tematy wspólnie z uczestnikami konferencji omawiają sposoby zarządzania placówkami w warunkach gospodarki rynkowej oraz programowania ich rozwoju. Także na przykładach konkretnych szpitali w Kielcach. Konferencji, której patronuje marszałek województwa świętokrzyskiego Józef Kwiecień oraz „Słowo Ludu", towarzyszy wystawa oferty producentów sprzętu medycznego, firm farmaceutycznych, informatycznych i finansowych w hotelu „Łysogóry". Dziś omawiany będzie m.in. monitoring finansowy restrukturyzacji ZOZ.

(kk)

Trzy i pół roku więzienia dla Waldemara W.

Rudy strzelał

KIELCE. To Waldemar W. strzelał nad kieleckim zalewem do Andrzeja J. w 1995 roku - uznał wczoraj sąd i skazał oskarżonego na trzy i pół roku więzienia.

Przypomnijmy. W 1997 roku Sąd Okręgowy w Kielcach skazał Waldemara W., znanego pod pseudonimem „Rudy", uważanego przed laty za domniemanego bossa kieleckiego świata przestępczego, na karę 8 lat pozbawienia wolności za porwanie i pobicie Andrzeja O. oraz za postrzelenie w nogę Andrzeja J. Sąd Apelacyjny w Krakowie utrzymał w mocy kielecki wyrok. Obrońca wniósł kasację do Sądu Najwyższego w Warszawie, ten zwrócił do Kielc sprawę postrzelenia Andrzeja J. do ponownego rozpatrzenia. Wczoraj Sąd Okręgowy w Kielcach po raz drugi wydał wyrok w tej sprawie.

Sędzia Alina Bojara, przewodnicząca składu orzekającego, przez półtorej godziny uzasadniała wyrok. Przypomniała, że był to dla kieleckiego sądu specyficzny proces, bowiem pierwszy raz skorzystano z instytucji świadka incognito. Co dziwniejsze, świadek ten sam się potem ujawnił. Poza tym, sędzia Bojara wytknęła rażące uchybienia policji, m.in. brak wielu protokołów. Bezspornym w tej sprawie był fakt wyprowadzenia 27 listopada 1995 roku przez dwóch mężczyzn Andrzeja J. z domu, wywiezienia go zielonym bmw w ustronne miejsce nad zalewem oraz postrzelenie. Świadkowie, w tym pokrzywdzony, od początku twierdzili, że do Andrzeja J. strzelał kierowca bmw. Sąd musiał więc ustalić, kto siedział za kierownicą zielonego bmw.

Fot. D. Gacek

Przez cały proces Waldemara W. strzegli policjanci z brygady antyterrorystycznej

Sąd przytoczył zeznania świadka, kobiety, która w 1995 roku kilka razy stwierdziła, że za kierownicą siedział Waldemar W. Świadek wycofała się potem z tego, twierdząc, ze policja jej sugerowała, co ma mówić.

- Pierwszy raz świadek zeznawała 27 listopada, policjanci nic jej nie mogli sugerować, ponieważ nie znali jeszcze przebiegu zdarzenia. Świadek powiedziała jedynie, że za kierownicą siedział Waldemar W. Jeśli połączy się to z twierdzeniem poszkodowanego Andrzeja J., że strzelał do niego ten, kto siedział za kierownicą, to jasno wynika, że strzelał Waldemar W. - wywodziła sędzia Bojara.

Okolicznością łagodzącą przy wymiarze kary były bardzo dobre opinie z zakładów karnych dotyczące Waldemara W. - za dobre zachowanie był tam aż 74 razy nagradzany.

Wyrok nie jest prawomocny. Waldemar W. poprosił, aby mógł uczyć się w więzieniu nowego zawodu.

(MAG)

Prezes do odwołania

KIELCE. Sędzia Marta Kielek, wiceprezes Sądu Rejonowego, zostanie prawdopodobnie odwołana z funkcji.

- Minister Barbara Piwnik poprosiła Krajową Radę Sądownictwa o zaopiniowanie wniosku o odwołaniu wiceprezes kieleckiego Sądu Rejonowego. KRS poparła wniosek o odwołanie - stwierdziła Barbara Mąkosa-Stępkowska, rzecznik prasowy Ministerstwa Sprawiedliwości. Nie chciała mówić o przyczynach odwołania Marty Kielek. - Przede wszystkim, sama zainteresowana powinna je poznać, a dopiero potem dziennikarze - tłumaczyła.

- Nie znam jeszcze decyzji minister sprawiedliwości, więc nie mogę jej komentować - przyznała wiceprezes Marta Kielek. - O odwołaniu dowiedziałam się od dziennikarzy. Jest mi bardzo przykro.

Kilka miesięcy temu ujawniono, że z Sądu Rejonowego w Kielcach zginęły akta kilku spraw, m.in. dotyczącej przestępczych wybryków syna jednego z kieleckich adwokatów.

(MAG)

Sprawa z Górna w ministerstwie

Prokurator się nie starał?

KIELCE. Nieudolność i wybiórcze traktowanie materiałów dowodowych w sprawie byłego wójta gminy Górno zarzuca kieleckiej Prokuraturze Rejonowej poseł Prawa i Sprawiedliwości Przemysław Gosiewski.

Poseł napisał w tej sprawie do ministra sprawiedliwości. Prosi, by postępowanie w sprawie byłego wójta zostało objęte nadzorem Prokuratury Krajowej. - Interwencję poselską podjąłem na wniosek sześciu radnych gminy Górno. Powiedzieli, że były wójt publicznie chwali się swoimi znajomościami, które ułatwiają mu uniknięcie odpowiedzialności karnej za popełnione przestępstwa. Mieszkańcy gminy twierdzą, że on rzeczywiście ma długie ręce i potrafi wszystkie sprawy załatwić na swoją korzyść - mówi poseł Gosiewski.

Sprawa, którą rzekomo nieudolnie prowadzi Prokuratura Rejonowa w Kielcach, dotyczy lat 1994-2000. Według radnych, były wójt w tym okresie dopuszczał się niegospodarności, fałszował dokumenty, nieprawidłowo przeprowadzał przetargi. - Wójt po zakończeniu przetargów samowolnie dopisywał aneksy i podwyższał koszty inwestycji o ponad 20 proc. Tym sposobem za odśnieżanie dróg w 1999 roku gmina zapłaciła 160 tys. złotych, podczas gdy w całym powiecie pracę tę wykonano za 440 tysięcy złotych - podaje przykład Jan Sikora, przewodniczący Rady Gminy w Górnie. On i jego koledzy oburzają się, że mimo iż sprawa jest w prokuraturze już dwa lata, nie zapadły w niej jeszcze żadne wiążące decyzje.

- Rzekoma niegospodarność to wydanie z budżetu gminy 93 złotych na wieńce dla radnej, która zginęła w wypadku samochodowym, a inne zarzuty to zwykłe rozgrywki polityczne - ripostuje były wójt.

ELŻBIETA WIKŁO

NASZA SONDA

Jak kara cudzołóstwo

Nigeryjka Safiya Ykubu sani skazana została przez religijny sąd na ukamienowanie. To ma kara za cudzołóstwo, choć kobieta twierdzi, że została kilkakrotnie zgwałcona. Na całym świecie wielka akcja zbierania próśb do prezydenta Nigerii o ułaskawienie Safii. Polski rzecznik praw obywatelskich też zwrócił się do prezydenta Aleksandra Kwaśniewskiego o udział w tej akcji. Czy cudzołóstwo powinno być karane? Czy sprawa jednej Nigeryjki pokazuje, gdzie biegnie granica między cywilizacyjnymi krajami i resztą świata? Spytaliśmy mieszkańców regionu.

Dawid Kubicki

- Ukamienowanie kobiety za cudzołóstwo to straszna kara i jestem jej przeciwny. Ale uważam, że zdrada w małżeństwie nie powinna nikomu ujść bezkarnie. Jeżeli dwoje partnerów chce być z sobą to nie wolno im bić skoków w bok i muszą ponieść karę. Jaką? Na przykład rozwód albo wytłumaczenie przed rodziną.

Leszek Woźniak

- Nigeryjczycy zachowują się jak dzikusy, nam Europejczykom trudno jest zaakceptować taką karę. Ale jeżeli żona zdradza męża, mąż żonę to, moim zdaniem, muszą się liczyć z konsekwencjami. Jestem stanowczym przeciwnikiem cudzołóstwa. Jeżeli zdarzy się w małżeństwie to strona pokrzywdzona powinna wystąpić o rozwód.

Wiesława Zięba

- Zdrada to prywatna sprawa dorosłego człowieka i nikt nie ma prawa wtrącać się między dwoje ludzi. Każdy sam odpowiada za swoje życie i swoje czyny przed własnym sumieniem i swoim partnerem.

Paulina Kr

- Ja nie potrafiłabym wybaczyć swojemu partnerowi zdrady. Po prostu, odeszłabym od niego. Jeśli dwoje ludzi decyduje się być razem, muszą być sobie wierni, inaczej ich wspólny związek nie ma sensu. Ale problem cudzołóstwa muszą rozwiązać sami, nie popieram wtrącania się w tę sprawę rodziny, przyjaciół czy organizacji partyjnej bądź religijnej.

Not. ELŻBIETA WIK

Panu

MARKOWI PIOTROWICZOWI

wiceprezydentowi Kielc
wyrazy najgłębszego współczucia
z powodu śmierci

BRATA

składają

Stanisław Rupniewski
Przewodniczący Rady Miejskiej

Włodzimierz Stępień
Prezydent Kielc

541/km

Panu

MARKOWI PIOTROWICZOWI

wiceprezydentowi Kielc
wyrazy głębokiego współczucia
z powodu śmierci

BRATA

składają

Zarząd Miasta
i pracownicy Urzędu Miasta
w Kielcach

542/km

http://sbc.wbp.kielce.pl/

3 miliony dni na zwolnieniach

Ucieczka w chorobę

ŚWIĘTOKRZYSKIE. Lekarze wypisują coraz więcej zwolnień. Duża część pacjentów to symulanci, uciekający w chorobę przed zwolnieniem z pracy. W regionie rocznie ujawnia się kilka tysięcy takich przypadków.

Statystyki mówią, że społeczeństwo jest coraz zdrowsze, a mimo to gwałtownie rośnie liczba chorych, którzy przebywają na długich zwolnieniach. Rosną też kwoty zasiłków chorobowych, wypłacanych przez Zakład Ubezpieczeń Społecznych. W 2000 roku mieszkańcy województwa świętokrzyskiego przechorowali ogółem 1,9 miliona dni, ZUS wypłacił im za to blisko 50 milionów złotych. W ub. roku liczba dni chorobowych wzrosła w regionie już do 2,7 miliona. Chorych było o 20 tysięcy więcej niż przed rokiem, a suma wypłaconych im zasiłków sięgnęła 80 milionów. Straty pracodawców, którzy płacą za pierwsze 35 dni choroby, trudno nawet policzyć.

ZUS oficjalnie nie komentuje tego faktu - wszak choroba nie wybiera. Zauważono jednak, że liczba zasiłków wzrasta wraz ze wzrostem bezrobocia i zwolnień grupowych. Z „lewych" zwolnień korzystają ci, którzy mają wysokie dochody, a bronią się przed dymisją, przedsiębiorcy, którzy w ten sposób odbierają cześć wpłat na ZUS, a także ludzie oskarżeni w procesach sądowych. Co ciekawe, w sondażu OBOP tylko 17 proc. ankietowanych uznało korzystanie z lewych zwolnień za naganne!

ZUS próbuje kontrolować zasadność wydawania zwolnień lekarskich. - Coraz częściej o takie kontrole wnioskują sami pracodawcy - mówi Cezary Gątkiewicz, rzecznik kieleckiego ZUS. - Sprawdzamy też pacjentów wyrywkowo, z wykorzystaniem komputera. No i kontrolujemy ludzi podejrzanych o niewłaściwe wykorzystanie zwolnień, wskazanych przez nasz wydział zasiłków.

W ub. roku kielecki ZUS skontrolował blisko 17 tysięcy zwolnień, z czego zakwestionowano blisko 3 tysiące. Symulantów pozbawiono tylko części zasiłku, bowiem obowiązuje zasada, że zawiesza się jego wypłatę dopiero od dnia badania kontrolnego.

Ostatnio na prośbę wojewody świętokrzyskiego ZUS kontrolował zwolnienia lekarskie trzech dyrektorów ŚUW, którzy przeszli na zasiłki chorobowe, przewidując, że zostaną zwolnieni. W pracy czekają na nich wypowiedzenia.

KRZYSZTOF KROGULEC

- My kontrolujemy tylko organizację i jakość pracy placówek medycznych. Udowodnienie lekarzowi wystawiania „lewych" zwolnień należy do prokuratury. Słyszałem o takich przypadkach, gdy np. pacjent w ogóle nie był w gabinecie, a dostał zwolnienie - mówi Jerzy Dalka, dyrektor Departamentu Ewidencji i Statystyki Świętokrzyskiej Regionalnej Kasy Chorych. Zdaniem urzędników ŚRKCh, odpowiedzialność lekarza wystawiającego takie zwolnienia to sprawa rzecznika praw pacjenta, który mógłby zainteresować takimi przypadkami Izbę Lekarską.

Spółdzielcze lekarstwo

ŚWIĘTOKRZYSKIE. Spółdzielnie mogą być jedną z form walki z bezrobociem - przekonywali wczoraj na spotkaniu z wojewodą przedstawiciele spółdzielczości z regionu.

Spółdzielczość działa obecnie w 13 formach. W województwie świętokrzyskim największym potencjałem dysponują spółdzielnie mieszkaniowe, które w wielu miastach wybudowały i administrują prawie 40 proc. budynków mieszkalnych. Na liście rankingowej stu najlepszych spółdzielni pracy w 2000 roku znalazły się WSP Społem i Huta Szkła Sława. Prezesi Sławy i Chemiplastyki otrzymali tytuły Prymusa 2000 i 2001 przyznawane przez Krajową Radę Spółdzielczą.

Fot. P. Polak

Spotkaniu towarzyszyła wystawa wyrobów produkowanych przez świętokrzyskie spółdzielnie. Przekazano je jednemu z domów dziecka

- Koszt utworzenia jednego miejsca pracy w spółdzielniach jest o wiele niższy niż w innych gałęziach przemysłu. Dlatego są one doskonałą formą walki z bezrobociem - przekonywał Krzysztof Dulnik, pełnomocnik Krajowej Rady Spółdzielczej w regionie świętokrzyskim.

Spotkanie zakończyło się podpisaniem porozumienia o współpracy wojewody Włodzimierza Wójcika z przedstawicielami wszystkich 13 pionów spółdzielczości.

(elza)

0 801 357 266

SŁOWO DLA CZYTELNIKÓW ulgowa infolinia

Nagradzać obrońców przyrody

Bardzo mi się podoba pomysł z Kunowa. Trzeba nagradzać tych, którzy nie są obojętni wobec przypadków niszczenia przyrody. Do czego prowadzi obojętność, dobrze widać w lasach wokół Kielc. Z drugiej strony uważam, że władze muszą zapewnić anonimowość osobom, które zgłoszą brudasów. Ujawnienie ich nazwisk może być niebezpieczne. Ukarany brudas zrobi wszystko, aby się zemścić.

Mieszkanka Sukowa

Wszelkimi metodami

To słuszna decyzja, nagradzać tych, którzy zgłoszą przypadek wyrzucania śmieci. Ratować środowisko trzeba wszelkimi, nawet pozaprawnymi sposobami. Możemy być najczyściejszą gminą, jeżeli zaczniemy zwracać uwagę tym, którzy pozbywają się śmieci w rowach, lasach. A nie zawsze są to tylko miejscowi. *Radny z Kunowa*

Trzeba ich pokazywać

Nie popieram donosicielstwa, ale uważam, że w takiej sprawie jak walka z brudem, trudno będzie osiągnąć dobre efekty, bez wskazywania brudasów. Zbyt wiele u nas tolerancji dla tych, którzy np. spuszczają szamba do rowów, niszczą zieleń, śmieci, zamiast na wysypisko, wywożą do lasu. *Janusz J.*

Niech władze zaczną sprzątać

Nagradzaniu tych, którzy złapią na gorącym uczynku jakiegoś brudasa, musi towarzyszyć troska o czystość w środowisku wszystkich za to środowisko odpowiedzialnych. Jak na razie, zbyt wielu mamy ludzi na stanowiskach, którzy prędzej sobie głowę rozbiją o górę śmieci na własnym podwórku niż wezmą się do sprzątania.

Zbyt często zdani na siebie

Moje zdrowie nie jest w moich rękach. Chodzi mi o to, że nie mam żadnego wpływu na to, co się dzieje z potrącaną mi składką zdrowotną. Kiedy przychodzę do lekarza, do apteki czy nawet do szpitala, coraz częściej każe mi się płacić z własnej kieszeni. Najlepsze rozwiązanie: dajcie mi moje składki i przestańcie się zajmować moim zdrowiem. I tak w przypadku choroby zbyt często jestem zdany wyłącznie na siebie. *Jerzy W.*

Emerytura czy jałmużna

Trwa nagonka na dorabiających emerytów. Niech jednak państwo zapewni, by świadczenia wypłacane przez ZUS wystarczały na godne życie, a nie były rodzajem jałmużny. Wtedy mało kogo zainteresuje dorabianie na starość. Jan W.

Nie ma niezastąpionych

Nie jestem za tym, aby ludzi na emeryturach pozbawiać możliwości dorabiania. Sprzeciwiam się jednak trzymaniu na etatach różnych leciwych dyrektorów, którzy z ZUS otrzymują wcale niemałe kwoty. Po prostu, nie ma ludzi niezastąpionych, zwłaszcza teraz, kiedy na zatrudnienie czekają bezrobotni absolwenci renomowanych uczelni. *(tam)*

Na państwa uwagi i opinie czekamy pod telefonem ulgowej infolinii lub 344-48-16.

IV Międzyszkolny Konkurs Ortograficzny

Strzyżenie bukszpanu

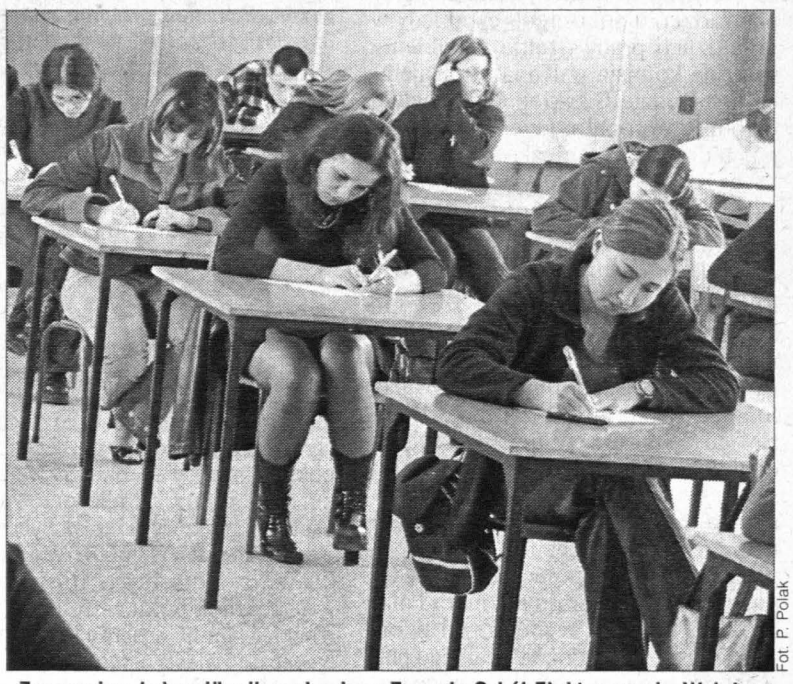

Fot. P. Polak

„Zmagania z bykami" odbywały się w Zespole Szkół Elektrycznych. Wzięło w nich udział prawie 80 uczniów szkół ponadpodstawowych z całego województwa

ŚWIĘTOKRZYSKIE. „Wczoraj po południu w okamgnieniu został niemalże zdruzgotany mój spokój wewnętrzny".

Powyższe zdanie nie jest wyznaniem autora tego artykułu, tak zaczynało się dyktando, które pisali wczoraj w Kielcach uczestnicy IV Międzyszkolnego Konkursu Ortograficznego zorganizowanego w ramach Tygodnia Kultury Języka. Kolejne wcale nie były łatwiejsze - tekst najeżono trudnymi wyrazami i wyjątkami.

Przed rozpoczęciem sprawdzianu jego uczestnicy byli bardzo zdenerwowani. Wielu młodym ludziom z trudem udawało się utrzymać długopisy w trzęsących się rękach, mimo że na duchu podtrzymywali ich tak samo zdenerwowani nauczyciele języka polskiego, którzy przyjechali ze swoimi prymusami. - Mam piątkę z polskiego i wydaje mi się, że dobrze znam ortografię - zapewniała Anna Litwin z Liceum im. K. Norwida w Kielcach. - Ale nie miałam czasu dobrze przygotować się do konkursu, więc trochę się denerwuję.

Kto popełnił najmniej, a kto najwięcej „byków", okaże się w czwartek. Najlepsi otrzymają w nagrodę bony do księgarni, za które będą mogli kupić książki lub płyty albo opłacić nimi kursy języków obcych w EMPiK-u.

(ew)

Donos niekontrolowany

Władze Kunowa będą nagradzać obywateli, którzy wytropią swoich sąsiadów zaśmiecających lasy i doniosą na nich do urzędu. Czy to dobry pomysł? - pytamy psychologa Krzysztofa Gąsiora.

Fot. D. Gacek

Czy namawianie obywateli do donoszenia za nagrodę jest dobrą formą integracji społeczeństwa?

- Najgorszą z możliwych. Donoszenie rodzi nieszczerość, umożliwia kontaktowanie się za plecami, zamiast stawania twarzą w twarz, wzmaga agresywne zachowania, uczy bezkarności. Uważam, że władze Kunowa wybrały bardzo zły sposób na ochronę środowiska. Mało tego, płacenie donosicielom to podwójna perfidia.

Nie chce pan chyba powiedzieć, że samorząd Kunowa chce zastosować stalinowskie metody rządzenia...

- Niestety, tak właśnie jest, starsze pokolenie pamięta, jak za nagrodę brat donosił na brata, sąsiad na sąsiada. Myślałem, że te czasy mamy już poza sobą.

Ale anonimowe informacje są przecież nadal wykorzystywane, na przykład w ściganiu przestępców.

- W takim przypadku można to zrozumieć. Informator działa w dobrej wierze, obawia się o swoje życie i bezpieczeństwo rodziny. To zupełnie inna - pozytywna - forma „kablowania". Nie można przecież stawiać na równi zaśmiecania lasów z bandytyzmem.

Nie uważa pan, że zachęcenie mieszkańców do donoszenia może się kiedyś obrócić przeciwko władzom Kunowa?

- Bardzo prawdopodobne, że ludzie zachęceni do tropienia śmieciarzy któregoś dnia oczekując jakiejś nagrody zaczną tropić i donosić np. policji na władzę. Wtedy ta „genialna" metoda rzeczywiście obróci się przeciwko jej twórcom.

Rozmawiała
ELŻBIETA WIKŁO

http://sbc.wbp.kielce.pl/

Z KRAJU

Nieprawidłowości w Halembie

Nieprawidłowości przy prowadzeniu robót górniczych, eksploatacji maszyn i urządzeń; nieścisłości w prowadzeniu dokumentacji i błędy w organizacji pracy - takie uchybienia wykryła komisja w Kopalni „Halemba" w Rudzie Śląskiej. W ubiegłym tygodniu w kopalni jeden górnik zginął, a drugi został ciężko ranny.

Planowanie według SLD

W projekcie listy leków refundowanych nie znalazły się środki antykoncepcyjne. W resorcie zdrowia działa natomiast Krajowy Zespół Promocji Naturalnego Planowania Rodziny. Wśród jego członków są Maria Smereczyńska, która publicznie deklarowała, że nie akceptuje powszechnej edukacji seksualnej i dostępności do środków antykoncepcyjnych za pieniądze podatników, oraz prof. Bogdan Chazan. Celem zespołu jest upowszechnienie w społeczeństwie wiedzy na temat naturalnych metod planowania rodziny, współudział w organizowaniu poradni naturalnego planowania rodziny oraz aktywnego poradnictwa w tym zakresie.

NIK o szkołach

Mimo wzrostu dotacji z budżetu państwa czesne w szkołach niepublicznych nie spadło, a nawet w niektórych miejscach wzrosło. Nieprawidłowy jest także nadzór kuratoriów nad szkołami niepublicznymi - wynika z raportu Najwyższej Izby Kontroli. - Nadzór kuratoriów jest prawidłowy, czesne nie spada, bo rosną koszty utrzymania szkoły - odpowiada szef Społecznego Towarzystwa Oświatowego Wojciech Starzyński.

Profesorowie z Ligą

Profesorowie kilku wyższych uczelni zaprotestowali przeciwko „kampanii nienawiści" wobec Antoniego Macierewicza i innych posłów Ligi Polskich Rodzin. Ich zdaniem, posłowie Ligi prezentują swe stanowisko w sposób wyważony i merytoryczny.

ZE ŚWIATA

Rosjanie o NATO

56 procent Rosjan uważa, że ich kraj ma obecnie realne podstawy obawiać się państw NATO; przeciwnego zdania jest trzech z dziesięciu mieszkańców Rosji - wynika z ogłoszonego wczoraj sondażu opinii publicznej. (PAP)

ŚREDNIE CENY WALUT

ceny z 12.03.2002

WALUTA	KUPNO	SPRZEDAŻ
DOLAR USA (100)	410,00	423,00
FUNT BRYT. (100)	580,00	600,00
EURO (100)	3624,00	372,00
FRANK SZWAJC. (100)	242,00	250,00
FORINT WĘG. (100)	1,40	1,60
KORONA SŁOW. (100)	8,30	9,20
KORONA CZESKA (100)	10,00	12,00

Ceny podaje Kantor Wymiany Walut „Sezam" w Radomiu przy ul. Żeromskiego 42.

Największa operacja izraelska od początku intifady

Kąpiel we krwi

Armia izraelska ponownie zajęła wczoraj Ramallah, przeprowadzając na palestyńskich terytoriach największą operację od początku intifady.

Żołnierze izraelscy zajęli również obóz uchodźców Dżabalija w Strefie Gazy. Doszło do ostrej wymiany ognia. Tylko w tych dwu operacjach zostało zabitych 26 Palestyńczyków.

- Te ataki to kąpiel we krwi, kontynuowanie rzezi i zbrodnie wojenne popełniane przez rząd Szarona - powiedział Saeb Erakat, negocjator palestyński.

Jednak giną nie tylko Palestyńczycy. Na północy Izraela, w pobliżu granicy z Libanem, w ataku na autobus zginęło dziewięć osób, w tym sześciu Izraelczyków. Zamach jednak wzmógł izraelskie obawy, że dotychczas stosunkowo spokojna północ kraju może również stanąć w ogniu konfliktu izraelsko-palestyńskiego.

Tymczasem we wczorajszym zajęciu przez izraelską armię niemal całego Ramallah - z wyjątkiem centrum miasta, gdzie znajduje się główna siedziba Jasera Arafata - uczestniczyło około stu czołgów i pojazdów opancerzonych.

Fot. PAP/AP (Dimitri Messinis)

Izraelscy żołnierze ostrzelali wczoraj z broni maszynowej hotel, skąd dziennikarze fotografowali czołgi. Nikt nie został ranny.

- Operacja w Ramallah jest największą podjętą przez armię izraelską od początku intifady - potwierdził izraelski rzecznik wojskowy. Powiedział, że żołnierze „przeprowadzają rewizje dom po domu w poszukiwaniu terrorystów i broni".

- Jeśli Szaron próbuje nas zastraszyć używając siły, naród palestyński wzmocni opór i będzie go kontynuować z nową wolą - odpowiedział sekretarz rządu palestyńskiego, Ahmad Abdelrahman. (PAP)

Zaatakowan przez psy

Trzy psy pogryzły 11-letnią dziewczynkę ze Słocina (woj. wielkopolskie). Według lekarzy stan dziewczynki jest ciężki, ale stabilny.

- Dziecko ma pogryz nogi i pośladki. W przypadku gryzienia przez psy rekonw scencja trwa zwykle bardzo go - wyjaśnia Stefan Sobczy ordynator Oddziału Chir Dziecięcej szpitala przy ul. siewicza w Poznaniu.

- Psy wyrwały się z kojca czasie policyjnych oględzin liliśmy, że kojec był w złym st i nie był to pierwszy przyp ucieczki zwierząt - powie asp. Mariusz Majak z polic Grodzisku Wielkopolskim.

Według niego, jeden z p został przez właściciela na miast zabity, drugi przebywa obserwacją weterynarza, zaś ciego nie udało się jeszcze zl

Właścicielowi psów zost postawiony zarzut niezachow ostrożności i należytych środ bezpieczeństwa przy trzym zwierząt. To wykroczenie za żone jest karą grzywny 250 zł nagany. (P

Inkunabuły skradzione z Biblioteki Jagiellońskiej

Wrócą do Polski

17 starodruków skradzionych trzy lata temu z Biblioteki Jagiellońskiej, odnalezionych w Niemczech oraz Londynie, wróci do Polski.

Wczoraj sąd we Frankfurcie nad Menem, po wysłuchaniu adwokatów Uniwersytetu Jagiellońskiego oraz adwokata niemieckiego antykwariusza Dagoberta Reissa stwierdził, że nie kwestionuje tytułu prawnego UJ do starodruków odnalezionych w Niemczech oraz do inkunabułu Bessariona, odnalezionego w Londynie.

Kradzież 58 inkunabułów i starodruków w 46 woluminach z Biblioteki Jagiellońskiej ujawniono w kwietniu 1999 roku. Kilka miesięcy później bezcenne dzieła „wypłynęły" w niemieckim domu aukcyjnym „Reiss&Sohn". Właściciele antykwariatu zaprzeczali, jakoby dzieła należały do uniwersytetu i pochodziły z kradzieży. (PAP)

Chcą chronić rolników przed liderem Samoobrony

Zespół na Leppera

Związek „Ojczyzna" powołał Zespół Prawnej Ochrony Rolników. Ma się on zajmować sprawami nadużyć, jakich miał się dopuścić Andrzej Lepper wobec rolników.

Sprawy o wyłudzenia będą kierowane do prokuratury. Do odpowiedzialności mają zostać również pociągnięte nieuczciwe firmy nie wypłacające rolnikom pieniędzy za dostarczone płody rolne.

Liczbę poszkodowanych przez Leppera i nieuczciwe firmy związek zawodowy rolników szacuje na kilkanaście tysięcy osób.

„Ojczyzna" ma 28 tysięcy członków, wielu z nich, jak twierdzi związek, została oszukana przez Leppera. Znaczna część członków „Ojczyzny" należała wcześniej do Samoobrony. (IAR)

Panu
MARKOWI PIOTROWICZOWI
WICEPREZYDENTOWI MIASTA KIELCE
z powodu śmierci
BRATA
wyrazy szczerego współczucia
składają
Zarząd i Pracownicy
Przedsiębiorstwa Usług
Komunalnych Spółka z o.o w Kielcach
202/gm

Hołd ofiarom 11 września

Lekcja pamięci

W poniedziałek punktualnie o 8.46 w Battery Park na Dolnym Manhattanie zaległa cisza. Nowojorczycy z całą Ameryką oddali hołd ofiarom 11 września.

Gubernator stanu Nowy Jork George Pataki, burmistrz miasta Michael Bloomberg i jego legendarny poprzednik Rudolph Giuliani stali z opuszczonymi głowami podobnie jak tysiące ludzi zgromadzonych wokół pomnika o nazwie „Sfera". Pomnik stał na placu pomiędzy wieżami World Trade Center 11 września 2001 roku. Walące się budynki pogruchotały metalową alegorię kuli ziemskiej, ale jej nie zniszczyły całkowicie. Dziś przypomina tamten dzień.

O tej samej godzinie politycy przerwali swe mowy, policjanci wstrzymali ruch drogowy, przystanęli przechodnie. To samo powtórzono o 9.03, kiedy dokładnie pół roku temu, uderzył w WTC drugi samolot. W siedzibach nowojorskiej policji (NYPD) i straży pożarnej (FDNY) uderzyły dzwony pamięci honorujące poległych 343 strażaków i 60 policjantów. Biły dzwony kościelne przypominając 2838 poległych w mieście.

Podobna uroczystość rozp częła się o 11.30 w Pentag Celebrował ją sekretarz ob Donald Rumsfeld. Głos zab George W. Bush. Wszyscy mó o pamięci. Mówiono też, że A ryka nie spocznie, nim nie do nie bin Ladena. To sprawa h ru.

O zmroku z miejsca, g stały wieżowce WTC w niebo urzyły słupy światła. Tak jak dyś wieże. Wysokość świetl wież sięgnie przynajmniej 1,5 zaś widoczne będą przy d pogodzie z odległości 30 kilo trów. Zapalane będą codzie do 13 kwietnia br. od zmroku godziny 23.

WALDEMAR PIASEC
Nowy

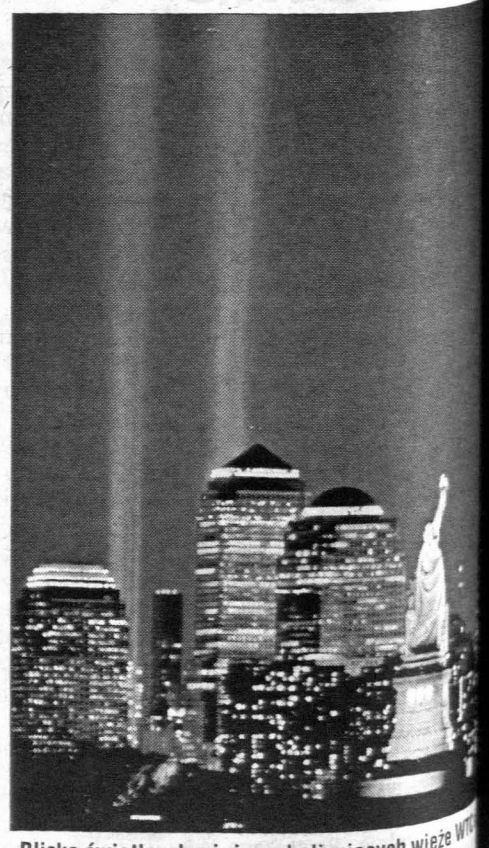

Blisko świetlnych wież symbolizujących wieże WT Statua Wolności

http://sbc.wbp.kielce.pl/

Skarbonki baranki

KIELCE. Wielkopostne skarbonki i baranki wielkanocne to inicjatywy Caritasu na okres Wielkiego Postu.

Od początku Wielkiego Postu Caritas prowadzi charytatywne dzieło Jałmużny Wielkopostnej. - Rokrocznie, w tym czasie za pośrednictwem parafii i katechetów rozprowadzamy specjalne skarbonki wielkopostne. W tym roku np. w diecezji kieleckiej takich skarbonek będzie ponad tysięcy. Jest to forma nakłaniania dzieci i młodych ludzi, by zechcieli dzielić się dobrem i składać ofiary dla osób potrzebujących - mówi ks. Stanisław Słowik, dyrektor Caritas Diecezji Kieleckiej.

Poza wymiarem materialnym, dzieło ma również znaczenie edukacyjne. Jałmużnie Wielkopostnej towarzyszy cykl katechez na temat sytuacji ludzi biednych, potrzebujących pomocy. Ich tematyka wiąże się z hasłem głównym dzieła, które w tym roku brzmi: „Darmo otrzymaliście, darmo dawajcie" (Mt 10, 8). To jest motto tegorocznego orędzia Jana Pawła II na Wielki Post. Po zakończeniu Jałmużny Wielkopostnej zebrane fundusze zostaną przekazane na charytatywne projekty.

Drugim przedsięwzięciem charytatywnym Caritasu są baranki wielkanocne, które będą rozprowadzane we wszystkich parafiach. Ofiary pójdą na zorganizowanie wypoczynku letniego dla biednych dzieci - dodaje ks. S. Słowik. (eref)

Czy byli pracownicy Acanty muszą oddać pieniądze fiskusowi?

Podatek od bezrobocia

RADOM. Urząd Skarbowy się pomylił. W efekcie ludzie, którzy stracili pracę, będą jeszcze musieli zapłacić od tego podatek.

- Teraz wiemy, jak podzielić załogę zakładu, który nie istnieje - mówi Władysław Słoniewski, niegdyś mistrz w Fabryce Kuchni Acanta. Pracował w firmie od 1977 r., gdy po fuzji Fabryki Wyrobów Emaliowanych i Zakładów Metalowych powstał Polmetal. Potem nastąpił rozwód, a Polmetal został na lodzie. - Założyliśmy więc spółkę pracowniczą i jak panna na wydaniu szukaliśmy męża - wspomina mistrz.

Nabywcy się znaleźli. Udziałowcami w Fabryce Kuchni Acanta były Universal i Towarzystwo Współpracy Regionalnej z Krakowa. Załoga Polmetalu miała prawo do zakupu trzeciej części udziałów. Acanta gwarantowała utrzymanie zatrudnienia przez trzy lata lub wypłatę każdemu zwolnionemu 12-miesięczne pobory.

W firmie nie działo się dobrze, toteż na pięć miesięcy przed gwarantowanym terminem Acanta zbankrutowała. - Odszkodowania sięgały 12-13 tys. zł. Syndyk wypłacał pieniądze na raty i odprowadzał od nich podatek, bo Urząd Skarbowy uznał je za dodatkowe wynagrodzenie. Ale moim zdaniem, było to odszkodowanie wypłacone na podstawie przepisów prawa cywilnego - wolne od podatku dochodowego - mówi Wł. Słoniewski.

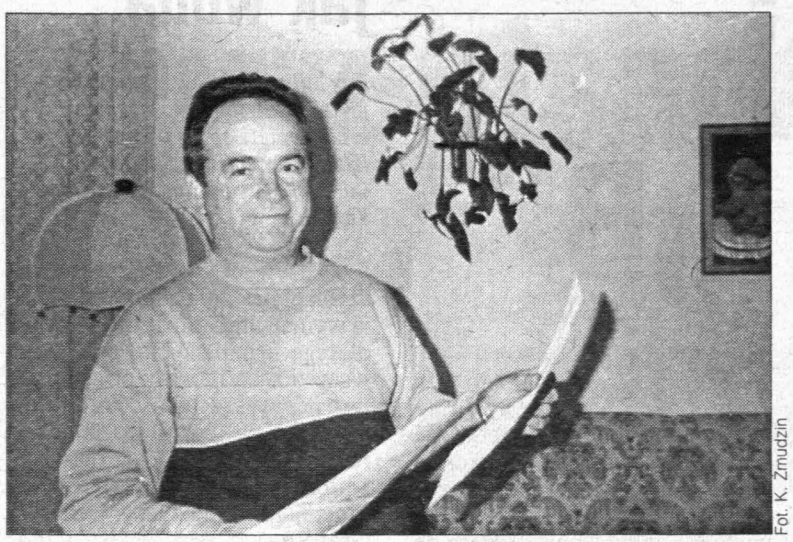

Fot. K. Żmudzin

- Co będzie dalej z naszymi pieniędzmi? - martwi się Władysław Słoniewski

Była załoga byłej Acanty złożyła do II US w Radomiu podania o zwrot zaliczki podatkowej. W styczniu 2001 r. US odpowiedział, że nie zmieni decyzji. Część załogi odwołała się do Izby Skarbowej w Warszawie i ku swej satysfakcji otrzymała odpowiedź, że nastąpiła nadpłata w podatku dochodowym, w związku z czym poprzednia decyzja zostaje uchylona. - Np. w moim przypadku chodziło o kwotę blisko 1,5 tysiąca złotych - Słoniewski pokazuje odpis decyzji.

Niestety, w lipcu 2001 ta sama Izba Skarbowa wstrzymała zwrot nadpłat, twierdząc, że decyzję o ich wypłacie wydano z rażącym naruszeniem prawa. W tym czasie część byłych pracowników Acanty dostała już pieniądze.

- Z obawy, że znów nam to zabiorą, odwołałem się do ministra finansów. Dostałem odpowiedź, że umarza się postępowanie, gdyż nadpłaty zwrócono. Jednak w styczniu 2002 znów otrzymałem pismo z IS w Warszawie, że to oni mają rację i że mogę złożyć odwołanie do... ministra finansów - twierdzi nasz rozmówca.

Władysław Słoniewski mówi, że w prawie cztery lata po upadku Acanty załoga podzieliła się na tych, którzy od razu dostali pieniądze, tych, którym przyznano zwrot nadpłaty, i tych, którym oświadczono, że zwrot nadpłaty jest nieuzasadniony. Był w tej sprawie w Oddziale Zamiejscowym IS w Radomiu i usłyszał: - Oj, z tą waszą spółką jest straszne zamieszanie. - Tyle to i ja wiem - kwituje. - Ale co z pieniędzmi?

W OZ Izby Skarbowej przyznają się do pomyłki. Dlaczego do niej doszło?

Na podjęcie decyzji były 2 miesiące. Zapadła ona po konsultacji w Wydziale Orzecznictwa, a konsultacja wypadła pozytywnie. Jednak ostatecznie zwyciężyła wykładnia ministerstwa, które orzekło, że nie wszystkie odszkodowania są wolne od podatku.

Byli pracownicy Akanty mogą jeszcze odwołać się do NSA. Jeśli przegrają, będą oddawać pieniądze. Na razie przychodzą do IS i płaczą, że bieda, bezrobocie, a każdy grosz na wagę złota. - Prawo jest prawem - mówią w Izbie i pocieszają, że zwrot gotówki przybierze formę łagodną... na raty.

KRZYSZTOF ŻMUDZIN

Strzeż portfela, komórki i bankowych kart

Uwaga na złodzieja!

Kieszonkowcy to plaga każdego większego miasta. Wystarczy chwila nieuwagi, a z naszej kieszeni znika portfel lub telefon komórkowy. Powszechne są też kradzieże na tzw. torbę, kiedy złodziej napada z zaskoczenia.

W ub. roku w Świętokrzyskiem zgłoszono 64 kradzieże kieszonkowe, z czego aż 44 miały miejsce w Kielcach i powiecie. W kolei torebki i saszetki na tzw. torbę straciły 92 osoby. Najwięcej napadów było w Kielcach.

Wiadomo, że wiele osób ucierpiało mniejszych strat. Jeżeli tracimy dokumenty, karty bankowe lub telefon komórkowy, trzeba powiadomić policję. - Utrata dokumentów to przestępstwo, po którym zawsze prowadzimy dochodzenie - mówi podkom. Andrzej Kozieł z Komendy Wojewódzkiej Policji w Kielcach.

Zgłoszenie takie może uchronić właściciela przed odpowiedzialnością za czyny, które oszust popełnia, posługując się skradzionymi dokumentami. Niedawno w Sandomierzu wyłudzono 5 tysięcy zaliczki, podszywając się pod osobę, która sprowadza samochody z zagranicy. Złodziej może dokonać zakupu kredytowego w sklepie lub pojechać pociągiem bez biletu. Potem mandat trafi pod nasz adres i jeżeli nie przedstawimy zaświadczenia, że dokumenty zostały skradzione, grozi nam wiele nieprzyjemności.

Fot. P. Polak

Policja radzi uważać na torby i kieszenie, zwłaszcza w zatłoczonych miejscach

Większość banków do chwili zgłoszenia kradzieży karty nie bierze na siebie odpowiedzialności za dokonane transakcje po jej utracie. Wyjątkiem jest Bank PKO S.A. Jeśli wykupimy ubezpieczenie karty (2,40 zł), przejmuje on odpowiedzialność za transakcje prowadzone za jej pomocą na godzinę przed zgłoszeniem (karty Maestro ubezpieczenie mają wliczone). Wydanie nowej karty MasterCard czy Maestro to 15-20 zł, za kartę VISA zapłacimy ok. 40 zł.

Jeżeli łupem złodziei padnie komórka, musimy jak najszybciej zawiadomić swojego operatora, by ten zablokował naszą kartę SIM. By nie tracić cennych minut, które wykorzystuje złodziej, warto mieć przy sobie numery telefonów do biura naszej sieci.

Po zgłoszeniu kradzieży karta zostaje zablokowana, a abonent w ciągu 5 dni musi przesłać pisemne potwierdzenie o zgłoszeniu kradzieży. W ciągu 7 dni dostajemy duplikat karty SIM (opłata 50-60 zł).

(asan)

- W autobusie torebkę trzymajmy przed sobą, swobodnie na ramieniu.
- Panowie nie powinni nosić portfela w tylnej kieszeni spodni.
- Na karcie bankomatowej nie przyklejamy numeru PIN, nie zapisujemy go w kalendarzyku czy notesie.
- Unikajmy miejsc odludnych i słabo oświetlonych, zwłaszcza wieczorami.

Wielki Zlot Krystyn

REGION. Krystyny z całej Polski dziś, w dniu swoich imienin spotkają się na Rynku w Krakowie.

Z Kielc pojedzie 10 pań, by wziąć udział we wspólnej zabawie i zaprezentować województwo. Wybierają się też przedstawicielki byłego województwa radomskiego.

Krystyny już po raz czwarty spotkają się na wielkim zjeździe. Dwa lata temu doskonale bawiły się w Kielcach, rok temu pojechały do Ciechocinka, gdzie zrobiły prawdziwą furorę regionalnymi przyśpiewkami. W tym roku chcą wypaść równie dobrze, więc od kilku dni gorączkowo przygotowują się do wyjazdu.

- Największe problemy miałam ze zdobyciem stroju świętokrzyskiego - mówi Krystyna Rostocka, liderka kieleckich Krystyn. - Na szczęście, kwiecistą spódnicę, zapaskę i pięknie haftowaną bluzkę po wielu staraniach udało się wypożyczyć z Muzeum Wsi Kieleckiej. Pozostałe panie szukały natomiast czarnych płaszczy i czerwonych korali, które są obowiązkowym elementem stroju wszystkich Krystyn biorących udział w spotkaniu. Mamy też wielki transparent z wypisanym hasłem „Krystyny z Kielc" i przygotowałyśmy okolicznościowy hymn i kilka okrzyków.

W środę w mieście legendarnego Kraka na panie czeka mnóstwo atrakcji. Punktualnie o godz. 11.30 przed pomnikiem Adama Mickiewicza Krystyny powita Bractwo Kurkowe, które każdą z pań obdaruje krakowskimi bajglami i barwnymi wiankami. W samo południe hejnał z wieży mariackiej zagra jedna z Krystyn, która na odpowiednią wysokość podniesiona zostanie w koszu wozu strażackiego! Po Rynku krążył będzie najprawdziwszy dyliżans pocztowy oferujący możliwość wysłania listów i widokówek, które opatrzone zostaną okolicznościowym stemplem pocztowym. Spotkaniu towarzyszyć będzie wystawa fotografii pokazująca najsłynniejsze Krystyny.

Panie o tym pięknym imieniu grają w regionie istotne role. Np. radomianka Krystyna Kasińska zna każdego wojewodę - Jana Rejczaka, Janusza Szlantę, Zbigniewa Kuźmiuka, Mirosława Szadkowskiego i Kazimierza Wlazło. Dlaczego? Ona była stała, tylko oni się zmieniali, gdyż była ich rzeczniczką prasową.

Każdy, kto zna Klub Środowisk Twórczych „Łaźnia" w Radomiu, musi znać Krystynę Budzisz. Jej „impresaryjny" notes to marzenie wielu osób. Zna same sławy i potrafi niemal każdego zaprosić na spotkanie lub koncert.

Mieszkańcy Świętokrzyskiego szczycą się np. tym, że ze Starachowic pochodzi słynna aktorka Krystyna Janda. (asan, nova)

BOŻENIE i PIOTROWI ZIĘTAROM

wyrazy głębokiego współczucia

z powodu śmierci

OJCA

składają współpracownicy z Oddziału Chirurgicznego Szpitala Miejskiego w Kielcach

203/gm

http://sbc.wbp.kielce.pl/

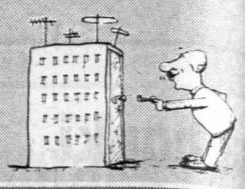

Certyfikat prawdę ci powie

Szukaj znaku „B”

Przy wyborze materiałów budowlanych warto zwracać uwagę na ich jakość. Zanim więc zdecydujemy się na zakupy, sprawdźmy czy dany produkt ma certyfikaty, gwarantujące uzyskanie pożądanego efektu.

W Polsce obowiązują dwa systemy potwierdzania zgodności materiału budowlanego z polską normą. Pierwszy polega na wydaniu certyfikatu przez jednostkę certyfikującą, drugi dotyczy samodzielnego sporządzania przez producenta deklaracji zgodności wyrobu z normami. O tym jednak laik nie musi wiedzieć. Kupując produkt, ma po prostu poszukać na nim stylizowanego znaku „B”. Taki znak powinien się znajdować na wszystkich produktach przeznaczonych do budowania i remontu, które zostały przebadane i otrzymały atest, będący gwarancją odpowiedniej jakości.

Poważni producenci mają jeszcze jedno ogniwo kontroli jakości swoich wyrobów. Są nimi własne zakładowe laboratoria, które nie tylko czuwają nad jakością, ale pobierają także próbki z każdej partii produkcji. Próbki te, odpowiednio oznakowane, są przez pewien czas przechowywane i zawsze mogą stać się pomocne w przypadku reklamacji. - Każdy worek kleju do glazury naszej produkcji jest opatrzony numerem zmiany, która go wyprodukowała oraz numerem zasypu technologicznego. Identyfikacja zespołu produkcyjnego i stosownej próbki, przechowywanej w magazynie, nie nastręcza zatem żadnych trudności - mówi Dariusz Matysik z Grupy Atlas.

Własne laboratoria betonów, na bieżąco badające jakość produktu, mają też, np., działające w naszym regionie cementownie z grupy Dyckerhoff i Lafarge. (pot)

Płytki idą jak woda

Trzy miliony metrów kwadratowych płytek ceramicznych sprzedała w ciągu pierwszego roku swego istnienia nowa fabryka spółki Ceramika Gres w Kopaninach koło Końskich.

- Właściwości fizyczne naszych płytek znacznie przekraczają wymagania norm europejskich, dlatego firmie szybko przyznano wszystkie certyfikaty, potwierdzające najwyższą jakość produktów nie tylko na rynku polskim, ale również na rosyjskim, ukraińskim, białoruskim i niemieckim - mówi Maciej Mikołajczyk z Ceramiki Gres SA.

Urodę płytek spod Końskich doceniono na ostatnich Targach „Budma”, na których serii gresów szkliwionych „allegro” przyznano złoty medal Międzynarodowych Targów Poznańskich.

Ceramika Gres kontroluje już około 3,5 proc. rynku płytek ceramicznych w Polsce, co uplasowało ją w czołówce polskich producentów. - Bardzo dobre wyniki sprzedaży w pierwszych dwóch miesiącach 2002 r. pozwalają sądzić, że również bieżący rok będzie dla firmy udany - mówi M. Mikołajczyk.

(pot)

Dom pod ochroną

Elektroniczne instalacje alarmowe, nazywane czasem niezbyt trafnie przeciwwłamaniowymi, stosowane są w celu sygnalizacji zdarzenia, natomiast nie łapią złodzieja i nie zamykają za nas drzwi.

Prawidłowe działanie systemu alarmowego zależy od użytkownika, który go włącza lub nie, zamknie drzwi lub nie, zadba o bieżącą konserwację lub nie. Żeby system działał, trzeba go, oczywiście, najpierw wybrać i założyć. W celu wykonania dowolnej instalacji służącej zabezpieczeniu mienia powinniśmy się zwracać tylko do firm lub osób, posiadających licencję zabezpieczenia technicznego. Licencja taka mówi o tym, że dostawca jest sprawdzony przez MSW pod względem uczciwości i ma kwalifikacje do wykonywania usług w tej dziedzinie.

Powierzanie swoich kluczy i zabezpieczeń przypadkowej osobie jest nierozsądne. Wybierając urządzenia, należy również zwrócić uwagę na profesjonalne wykonanie, certyfikaty, obecność na rynku serwisu. Systemy w pełni przebadane są obecnie na naszym rynku niewiele droższe od przypadkowych ofert (zdarza się, że kupimy je za te same pieniądze). Dla przykładu: czujniki NAPCO, typ 1510 kosztują 59 zł, typ 1710 (zasięg 21x18 m) - 79 zł, IQ4 (odporny na zwierzęta do 20 kg) - 123 zł, centrala NAPCO z klawiaturą GEM-P800, z powiadamianiem telefonicznym (doskonała do mieszkań i małych sklepów), z możliwością zastosowania czujników bezprzewodowych - 399 zł. Do podanych cen należy doliczyć 22-proc. podatek VAT.

Do porównania użyto cen na wyroby firmy NAPCO (siedziba w Nowym Jorku), obsługującej korporacje i firmy bezpieczeństwa narodowego, która pierwsza w świecie wprowadziła procesory do systemów alarmowych. Oczywiste jest, że przy rozbudowanych systemach nakłady finansowe mogą być bardzo wysokie, ale w niewielkim obiekcie przy niewygórowanych wymaganiach możliwe jest profesjonalne zabezpieczenie bez angażowania wielkich środków. Technika cyfrowa uprościła do tego stopnia wykonanie samej instalacji, że we własnym mieszkaniu można wykonać samodzielnie, np., prosty alarm (przy pewnych zdolnościach do majsterkowania).

Jeżeli trafimy do dobrego sprzedawcy, kupimy wszystkie potrzebne materiały, zostaniemy dokładnie poinstruowani, jak leży to połączyć i w jaki sposób umocować, centrala zostanie programowana według naszego życzenia, a jeżeli zależy nam na zachowaniu warunków gwarancji, o uruchomienie można poprosić, np., serwis sprzedawcy. Taki sposób wykonania zabezpieczenia może dać oszczędności o około 40 proc. Pamiętajmy jednak, że mimo pozornej wewnętrznej prostoty są to bardzo zaawansowane urządzenia techniczne. Łatwość wykonania połączeń wynika z zaawansowanych technologii.

Dla uważnych czytelników mamy konkurs z atrakcyjną nagrodą - wideodomofonem, którego fundatorem jest Przedsiębiorstwo Regia - Domofony - Wideodomofony - Alarmy, 25-150 Kielce os. Barwinek 28.

Począwszy od 6 marca przez kolejnych 6 wydań gazety zamieszczamy pytania dotyczące zamieszczonego tekstu. Wystarczy odpowiedzieć na wszystkie, rozwiązania przesłać na adres Przedsiębiorstwa Regia. Termin i miejsce losowania podamy na zakończenie cyklu artykułów.

Pytanie nr 2: Jakim dokumentem powinna się legitymować osoba wykonująca instalację sygnalizacji alarmowej?

PROMOCJA!!! wolbud OCIEPLENIA
STYROPIAN 70zł/m3
PANELE PODŁOGOWE - KLEJE DO GLAZURY - SZPACHLE GIPSOWE
362-55-90, 344-81-59
Zagnańska 84a (baza PKS)
SIDING 14,00zł/m2
86/NK

TERRAZYT®
Okna i drzwi na całe życie...
OKNA
NOWEJ GENERACJI!
DRZWI
• PROMOCYJNE CENY
• WYSOKIE RABATY
• SPRZEDAŻ RATALNA
Serdeczne zapraszamy!
28-300 JĘDRZEJÓW
UL. JASIONKA 16
TEL. 041/386 18 78
0604 532 545
10 lat gwarancji TERRAZYT
www.terrazyt.pl
470/NK

Leier
TARNOWSKIE ZAKŁADY CERAMIKI BUDOWLANEJ
SPÓŁKA AKCYJNA
WOLA RZĘDZIŃSKA k. Tarnowa tel.(014) 63 13 700 fax(014) 63 13 600
OFERTA:
CERAMICZNE PUSTAKI ŚCIENNE THERMOPOR • PUSTAKI ŚCIENNE TRADYCYJNE • TERMOIZOLACYJNA ZAPRAWA MURARSKA THERMOPOR TZM • STROPY GĘSTOŻEBROWE FERT-40, EF-45 • SYSTEM KOMINOWY LEIER PUSTAKI WENTYLACYJNE • DACHÓWKA NADPROŻA DO ROLET • PŁYTY CHODNIKOWE
DEALERZY:
KCMB "PLAC" KIELCE tel.041 3664976 • MABUD sc KIELCE tel.041 3684440 • MABUD sc JĘDRZEJÓW tel.041 3861352 ZiS PARA BRONINA tel.041 3786893 • ZELBUD SANDOMIERZ tel.015 8327540 • GRUPA PSB WEŁECZ tel.041 3781471 w. 216
W NOWYM ROKU WYSOKIE RABATY-NAWET DO 30%
www.leier.tarnow.pl
79/NK

TRANSPORT GRATIS* Monte BEZPŁATNY MONTAŻ*
SALON MEBLI KUCHENNYCH
ZABUDOWA WNĘK - SZAFY NA WYMIAR
Kielce, ul. Paderewskiego 14, tel. 346-12-55
44/NK

OKNA
PCV - DREWNIANE
RABATY do 20%
RATY - dziś kupujesz za 90 dni PŁACISZ
ZELANT KIELCE, ul. PLANTY 343-10-72

do 15.III.02
RABAT 14%
bik meble
PRODUCENT MEBLI KUCHENNYCH
BIK Bogdał & Kotwica
Salon sprzedaży – tel. 362 37 49
ul. Radomska 20 a (CH REAL)
www.bik-meble.pl
91/NK

SZWEDZKIE BLACHY DACHÓWKOWE I TRAPEZOWE
81/NK
dachówki ceramiczne i cementowe, płyty faliste dachówki ceram. blaszane gonty bitumiczne, papy folie dachowe, rynny pcv okna dachowe, ocieplenia centralne odkurzacze
IZOBUD
Kielce, ul. Skrzetlewska 4
tel./fax (0-41) 345-59-85

OKNA I DRZWI Z PCV
Profil Thyssen, okucia MACO
fonfara SJ
PRODUCENT
Radom, ul. Mireckiego 10,
tel./fax (048) 362-53-04
0 604 91 60 37
NOWE BIURO HANDLOWE
Radom, ul. Gagarina 9
tel./fax (048) 366-55-60
HURT I DETAL
OKNO 034, 035 R+R
cena 485zł

http://sbc.wbp.kielce.pl/

Tereska w Kielcach

KIELCE. Przez dwa tygodnie w kinie „Moskwa" będzie wyświetlany najczęściej nagradzany film ostatniego roku - „Cześć Tereska".

Film Roberta Glińskiego otrzymał wszystkie najbardziej prestiżowe nagrody, jakie były do zdobycia w ciągu ostatnich kilku miesięcy. W sobotę „Cześć Tereska" wyróżniony został Orłami 2002 za reżyserię - Robert Gliński, scenariusz - Jacek Wyszomirski i główną rolę męską - Zbigniew Zamachowski. Film nagrodzili też widzowie, przyznając mu Orła Publiczności. Wcześniej film został uhonorowany Syreną Warszawską, Złotą Kaczką, Nagrodą Specjalną Jury 36 MFF w Karlowych Warach, Koroną Króla Kazimierza, Nagrodą Publiczności VII Festiwalu Filmowego i Artystycznego Lato Filmów w Kazimierzu oraz Wielką Nagrodą XXVI FPFF Złote Lwy.

Bohaterką filmu jest 15-letnia dziewczyna z pokolenia „x", która mieszka, jak większość polskich rodzin, w blokowisku. Samotna nastolatka marzy o wielkiej miłości, ale świat, w którym żyje, nie zna tego słowa. W końcu Tereska odnajduje strzępy ciepła w dziwnej przyjaźni z kalekim portierem - Edziem, którego... zabija.

- Z powodu małej ilości kopii film będzie można oglądać w kinie „Studyjnym" od 29 marca przez dwa tygodnie - mówi Barbara Pożogowa z Apollo Film w Kielcach.

(eref)

Czytelnicy o zmianach na ul. Żeromskiego

W jedną stronę

KIELCE. Projekt przekształcenia ul. Żeromskiego, na odcinku od Seminaryjskiej do Wojska Polskiego, w ulicę jednokierunkową, ma wśród naszych czytelników wielu zwolenników, ale także przeciwników.

O propozycji zmian w ruchu w tym rejonie miasta pisaliśmy wczoraj. Otrzymaliśmy bardzo wiele telefonów w tej sprawie. Najczęściej powtarzano zdanie, że zmiana organizacji ruchu ma sens, jeżeli służy ułatwianiu, a nie utrudnianiu jazdy po mieście. Oto najciekawsze głosy:

● Wprowadzenie ruchu jednokierunkowego na ul. Żeromskiego na pewno ułatwi ruch aut w tej części miasta. Przybędzie miejsc do parkowania, będzie też bezpieczniej dla pieszych. Uważam jednak, że jeden kierunek powinien obowiązywać na całej długości ulicy. Bardzo niebezpiecznie jest bowiem na odcinku między ul. Głowackiego a Seminaryjską

(Jan K.)

● Przybywa aut i trzeba szukać rozwiązań ułatwiających rozładowywanie korków. Wprowadzanie jednego kierunku to dobry ruch. Nieco utrudni życie stałym mieszkańcom, ale ułatwi innym poruszanie się samochodem w tym rejonie. Nie będzie innego wyjścia, w przyszłości prawie wszystkie wąskie uliczki muszą być jednokierunkowe.

● Jako użytkownika ulicy Żeromskiego bardzo denerwuje mnie parkowanie aut między przejściami dla pieszych przy Akademii Świętokrzyskiej. To wyjątkowo pogarsza bezpieczeństwo ruchu. Narażeni są piesi, a także kierowcy aut wyjeżdżających z parkingu akademii.

● Moim zdaniem, to niedobry pomysł, bo akurat na tym odcinku ulicy nie ma zbyt wielkiego ruchu. Tylko w dni targowe przybywa tutaj samochodów, wystarczy jednak uporządkować ich parkowanie i nie będzie potrzeby ograniczania ruchu. Wprowadzenie natomiast jednego kierunku na tym jednym odcinku spowoduje zwiększenie liczby przejeżdżających aut na sąsiednich ulicach. (Karol P.)

● Radzę dobrze przeanalizować wpływ, jaki będzie miała ta zmiana na komunikację w sąsiednich rejonach. Sieć drogowa to układ naczyń połączonych. Oby się nie okazało, że po wprowadzeniu ruchu jednokierunkowego na jednej trasie, jakiś inny odcinek stanie się niedrożny i tworzyć się będą korki.

(tam)

Zmasowana kontrola prywatnych przewoźników

Busy na bakier z przepisami

KIELCE. Kierowcy busów nie przestrzegają podpisanych z miastem umów i zatrzymują się na zakazanych przystankach.

Tak wynika z kontroli, którą przeprowadzono wczoraj w mieście. Pod koniec lutego ustalono, że przewożące pasażerów busy mogą zatrzymywać się na dwudziestu wyznaczonych przystankach Miejskiego Przedsiębiorstwa Komunikacji. Wczoraj pracownicy Wydziału Komunikacji, Handlu i Usług Urzędu Miasta, Miejskiego Zarządu Dróg, urzędnicy skarbowi i policjanci sprawdzali czy przewoźnicy dotrzymują tej umowy.

Rano i po południu patrole stanęły na trzech ulicach: Żytniej, Czarnowskiej i Seminaryjskiej. - Tutaj busy nie mają prawa zatrzymywać się na przystankach - mówi Jan Gwizdak, wiceprezydent Kielc. - Okazało się jednak, że przewoźnicy nic sobie nie robią z tego zakazu.

Rano, tylko na ul. Czarnowskiej, w ciągu 50 minut zatrzymało się 15 busów. W sumie, skontrolowano kilkudziesięciu przewoźników. - Zezwolenia na przewóz wydało im Starostwo Powiatowe i Urząd Marszałkowski. Wyślemy tam raporty z kontroli - zapowiada wiceprezydent Gwizdak. - Prawdopodobnie zostaną wszczęte postępowania o cofnięcie zezwoleń. To byłaby dla wszystkich poważna przestroga.

Fot. P. Polak

Przy ulicy Czarnowskiej pasażerów zabiera wiele busów, choć to dla nich zakazany przystanek

Policjanci sprawdzali również stan techniczny samochodów, ale nie znaleźli poważnych usterek.

Kontrolerzy wzięli też pod lupę taksówki. Rano na postoju przy ul. Artwińskiego trzy samochody były oznakowane niezgodnie z przepisami. Zdaniem wiceprezydenta Gwizdaka, taksówkarzom też grożą poważne konsekwencje, czyli cofnięcie zezwolenia.

Urząd Miasta zapowiada więcej podobnych kontroli.

(mow)

Słowo Ludu
Masz sprawę ?
Zadzwoń!
0801 357 266
to numer ulgowej infolinii „Słowa Ludu" - płacisz tylko za jeden impuls

Zawinięty w worek foliowy, piszczał żałośnie

Szczeniak na śmietniku

KIELCE. Kilkudniowego szczeniaka znalazła w koszu na śmieci mieszkanka osiedla Kochanowskiego.

- Jakiś okrutny człowiek włożył suczkę do worka foliowego. Szczeniak na szczęście dzielnie walczył o życie, głośno piszcząc. Gdy go wyjęłam, cały się trząsł. Teraz jest u mnie w domu, ale nie mogę go zatrzymać. Nie wiem, co z nim począć - mówi nasza czytelniczka, prosząc nas o pomoc.

Z problemem udaliśmy się do lekarza weterynarii Andrzeja Kwiecińskiego, który doradził, by szczeniakowi jak najszybciej znaleźć mamkę, czyli karmiącą sukę. - Jeśli nie uda się jej podłożyć szczeniaka, trzeba go karmić co dwie, trzy godziny mlekiem suczym, które można kupić w hurtowni przy ul. Zdrojowej. Istotne jest też masowanie psu brzuszka tak, aby pobudzić do pracy jelita. Po dziesięciu dniach szczeniakowi można podać gotowaną, chudą wołowinę, zmiksowaną z przegotowaną wodą - radzi Andrzej Kwieciński.

Mamki najlepiej poszukać w schronisku dla bezdomnych zwierząt w Kielcach przy ul. Ściegiennego 6 (tel. 361-67-24). Czarna suczka, którą przygarnęła nasza czytelniczka, nie znalazła tam jednak zastępczej matki - apelujemy więc o pomoc do czytelników „Słowa", którzy mają w domu karmiącą sukę. Może uda się uratować życia porzuconemu szczeniakowi. Na informacje czekamy pod numerem telefonu 344-48-16.

(eref)

Znalezionemu na śmietniku szczeniakowi trzeba jak najszybciej znaleźć psią mamkę

Radio Fama 100.8 Mhz
Echo Dnia
MISS POLONIA '02
CAR
Słowo Ludu
ZOSTAŃ
MISS POLONIA
ZIEMI ŚWIĘTOKRZYSKIEJ 2002
Jeśli jesteś: bezdzietną panną
z obywatelstwem polskim
masz 18 - 24 lata
ZGŁOŚ SIĘ !!!
Czekamy: "Echo Dnia", ul. Targowa 18 VIII p.
Radio "Fama" ul. Piotrkowska 12 V p.
SPONSORZY:
Szkoła Jazdy ZAŁAWA
ANONSE
DEXA Perfumeria
Video MAX
Havana Club
SALON FRYZJERSKI CLUB L'ORÉAL
BELLA Moda Italiana
apla oficyna poligraficzna
Firma Drogeryjna AMBER
PIEKARNIA BIAŁOGON
BIURO PODRÓŻY AGRA KIELCE
LORIN
gabinet kosmetyczno fryzjerski metamorfoza
Kwiaciarnia "SONIA" Plac Targowy
MAGNOLIA SALONY OBUWIA
Patron internetowy: NET System miss.ns.net.pl

http://sbc.wbp.kielce.pl/

PO MIEŚCIE

Apel do rodaków

Kiepski stan finansów publicznych nie jest już tylko sprawą polityków. Coraz więcej ludzi proponuje rozmaite rozwiązania. Na ścianie przejścia podziemnego pod dworcem PKP czytam apel jakiegoś przejętego sytuacją obywatela: „Pijcie wódkę! Budżet czeka...". Prof. Marek Belka może spać spokojnie. Naród, jak widać, rozumie powagę sytuacji.

Prawy do lewego

Przepisy głoszą, iż po zakończeniu wyborów komitety wyborcze zobowiązane są do posprzątania pozostałości po swojej kampanii. Tymczasem w osiedlu Barwinek (i nie tylko) z nieco już wypłowiałych plakatów nadal uśmiechają się przyjaźnie obecni i niedoszli parlamentarzyści. I to z wszystkich ugrupowań, bez wyjątku, od lewego do prawego. Szkoda, że zadziwiającą zgodnością politycy potrafią poszczycić się jedynie w takich okolicznościach.

Przyjaciele

Wczesnym popołudniem przy stoliku znajdującym się na tyłach budek z gastronomią przy ulicy Seminaryjskiej usiadło dwóch mocno nietrzeźwych jegomościów. Po jakimś czasie jeden z nich, wyraźnie znużony, zasnął, oparłszy głowę o blat stołu. Drugi, najwyraźniej z troski, aby kolega nie zmarzł, zaczął przypalać mu włosy zapalniczką. Jak mówi stare przysłowie: „Prawdziwych przyjaciół poznajemy w biedzie..." (ms)

Owczarek czeka

Owczarek niemiecki (suka) błąkał się 11 marca w okolicy Sukowa. Przygarnął go nasz czytelnik i za pośrednictwem redakcji apeluje do właścicieli psa o kontakt, pod numerem telefonu komórkowego: 0 609-202-208.

Aby dojechać do supermarketów, trzeba zrobić gigantyczną pętl

Blisko, a tak daleko

KIELCE. Dojazd do kompleksu supermarketów z „Realem" i „Praktikerem" od strony sąsiadujących z nimi osiedli będzie możliwy dopiero po wybudowaniu... nowego centrum handlowego.

We wrześniu ubiegłego roku zlikwidowano zjazd z ul. Manifestu Lipcowego, którym mieszkańcy kilku dużych osiedli północnej dzielnicy Kielc (m.in. Świętokrzyskiego, Na Stoku, Uroczyska, Słonecznego Wzgórza) jeździli do sąsiadującego z nimi kompleksu supermarketów przy ul. Radomskiej. Teraz, choć sklepy są tak blisko, wszyscy muszą zjeżdżać do i tak już przeciążonego ronda przy ul. Świętokrzyskiej i z powrotem wjeżdżać pod górę. Wielu skraca sobie ten dystans ryzykownymi manewrami - zawracając w okolicach biurowca Exbudu.

Docelowo problem ten miało rozwiązać dwupoziomowe skrzyżowanie, w formie tzw. ślimaka łączącego ul. Krasickiego z ul. Radomską. W planach jest też budowa podobnego ślimaka, dalej na północ, jako przedłużenie ul. Sikorskiego do ul. Radomskiej.

- To są bardzo odległe plany, wymagające zmiany planu przestrzennego zagospodarowania Kielc i olbrzymich pieniędzy. Znacznie ważniejsze są teraz inne inwestycje drogowe, np. przedłużenie ul. Świętokrzyskiej do Cedzyny i przebicie ul. Żelaznej pod wiaduktem ul. 1 Maja - powiedział nam Stanisław Kamiński, dyrektor Miejskiego Zarządu Dróg. Dodał, że jedyną możliwością szybszego ułatwienia dojazdu do supermarketów jest budowa jednopoziomowego fragmentu przyszłego „ślimaka północnego", czyli jednokierunkowego połączenia ul. Sikorskiego z ul. Radomską, z możliwością wjazdu w nią z osiedla wyłącznie w prawą stronę, tj. do supermarketów (z zakazem skrętu na Warszawę). Dyrektor MZD przewiduje jednak, że pieniądze na ten cel mogą się znaleźć dopiero po wybudowaniu konkurencyjnego centrum handlowego „Tesco" obok Politechniki Świętokrzyskiej. Wtedy to supermarkety „Real" i „Praktiker" (oraz pozostałe z tego rejonu) mogą się poczuć zagrożone utratą klientów i do ro wtedy, by ułatwić im doj wesprą finansowo konieczną in stycję.

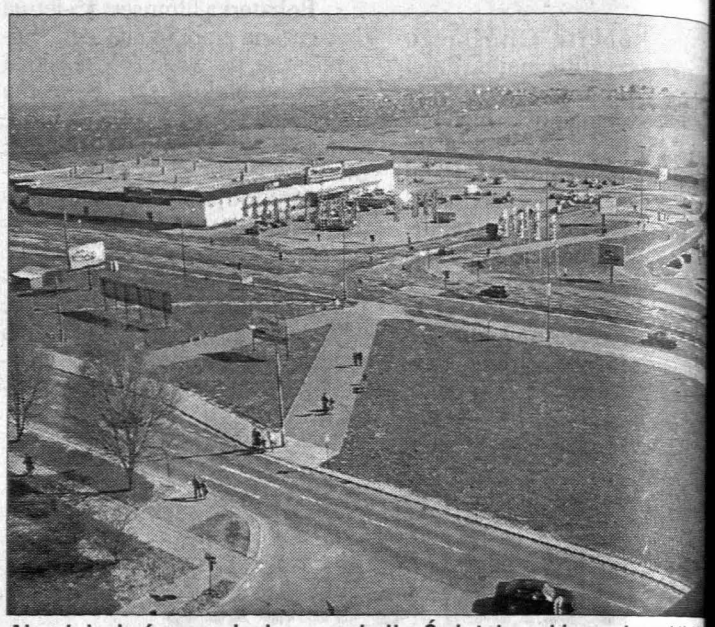

Aby dojechać samochodem z osiedla Świętokrzyskiego do pobliskiego kompleksu handlowego, trzeba pokonać blisko dwa kilometry

Kobiety o sobie i Unii

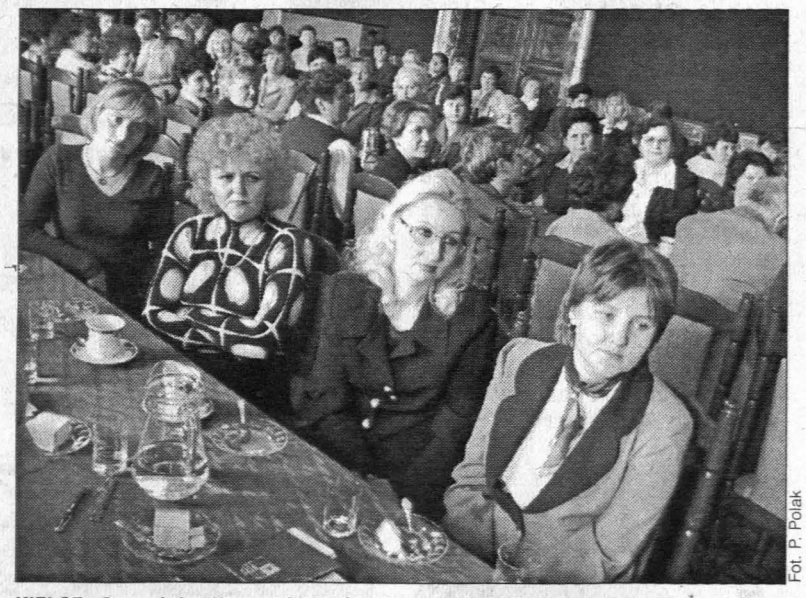

Fot. P. Polak

KIELCE. O swojej roli w społeczeństwie, poczuciu własnej wartości i możliwościach zaistnienia w zawodach przypisanych tylko mężczyznom mówiły uczestniczki zorganizowanej przez PSL konferencji „Kobiety o Unii Europejskiej". Podczas spotkania powołano 15-osobową grupę inicjatywną, której zadaniem jest stworzenie Świętokrzyskiego Oddziału Forum Kobiet PSL. (kmm)

Ze „Słowem" zdrowiej

Zbadaj kręgosłup

KIELCE. Osoby, które cierpią na bóle kręgosłupa, będą mogły poddać się dziś bezpłatnemu badaniu. Wystarczy wyciąć nasz kupon.

„Słowo Ludu" wspólnie z firmą Sanofi-Synthelabo zaprasza osoby, które cierpią na bóle kręgosłupa, na bezpłatne badanie lekarskie. Dziś, od godz. 16 do 18, będzie na państwa czekać dr Krzy tof Lachowski, reumatolog, w binecie prywatnym przy ul. Głow kiego 5/1 w Kielcach. Niepotrz ne jest skierowanie, jak zawsze p czas naszych akcji biletem wst jest zamieszczony poniżej kupo

Wszyscy zainteresowa mogą zarejestrować się telefon ne, dzwoniąc pod numer kom kowy 606 832 095. (as

ZE „SŁOWEM" ZDROWIE

Imię .....

Nazwisko .....

Adres .....

.....

Słowo Lu

SANOFI - SYNTHELA

już 15 marca (piątek) ze „Słowem Ludu"

PLAN KIELC

ZA DARMO!!!

plan otrzymacie dzięki firmie:

SOLEX

Autoryzowany przedstawiciel

era

moja

http://sbc.wbp.kielce.pl/

Mroczek wyrwany ze snu

KIELCE. Mroczek posrebrzany, zwykle rzadko spotykany w mieście, obudził się z zimowego snu w piwnicy schodowej jednej z kamienic przy ul. Zapolskiej.

Na rzadko spotykane stworzenie natknęła się grupa młodych ludzi. Nietoperzem zaopiekowali się wezwani na miejsce zdarzenia strażnicy miejscy. - To mroczek posrebrzany - mówi Andrzej Wąsowski ze Straży Miejskiej w Kielcach, miłośnik przyrody. - Należy do najrzadziej spotykanych gatunków nietoperzy w Polsce, dlatego objęto go ścisłą ochroną. W 1990 r. to dopiero czwarty odnotowany przypadek występowania mroczka na terenie województwa świętokrzyskiego.

Zapewne ze snu zimowego budziło nietoperza panujące od kilku dni ocieplenie. - Aby zupełnie się nie rozbudził, umieściłem w tekturowym pudełku, a później wypuściłem na wolność do jednej z pobliskich jaskiń - opowiada A. Wąsikowski. (wr)

Fot. M. Walczak

Rozpiętość skrzydeł mroczka posrebrzanego waha się od 20 do 30 cm. Jego siedliskami są przeważnie strychy domów, dziuple, skalne szczeliny. Odżywia się leśnymi owadami. Podczas lotu wydaje charakterystyczny odgłos przypominający cykanie świerszcza.

Kto ufunduje legionowe mundury dla muzyków?

Wojskowa w cywilu

KIELCE. Koncertowa Orkiestra Dęta, która powstała po zlikwidowaniu orkiestry garnizonowej, dostała od miasta 70 tys. zł na ten rok. Muzycy grają w garniturach, ale są plany odziania ich w mundury legionistów.

Koncertową Orkiestrę Dętą tworzą muzycy z dawnej orkiestry wojskowej i filharmonicy. W sumie jest ich szesnastu. Formalnie istnieją jako stowarzyszenie, na czele którego stoi Jan Tokarz - w czasie koncertów dyrygent. Takie rozwiązanie pozwala na wspieranie orkiestry przez miasto. Można jej, jak każdej organizacji pozarządowej, przekazać pieniądze na uzgodnione z gminą zadania. Taki manewr sprawdził się już w ubiegłym roku. Pozwoli orkiestrze przeżyć także najbliższe miesiące: - W budżecie miasta były zagwarantowane pieniądze na dofinansowanie organizacji pozarządowych - mówi wiceprezydent Kielc Alojzy Sobura. - Teraz podpisujemy kolejno porozumienia ze stowarzyszeniami. Miasto wesprze orkiestrę kwotą 70 tysięcy złotych. Na przyszłość chcielibyśmy, aby w nazwie orkiestry był człon „Kielecka". Pojawił się pomysł, aby zamiast współczesnych mundurów wojskowych, których muzycy nie mogą już nosić, były stroje legionistów. Może znajdzie się sponsor, który je ufunduje?

Fot. P. Polak

Czy kieleckim muzykom będzie do twarzy w mundurach legionowych?

Kiedy uda się zrealizować marzenia o mundurach? Na razie nikt nie potrafi określić. Przedwczoraj orkiestra zagrała w Kieleckim Centrum Kultury w garniturach. Za pieniądze od miasta ma w tym roku wystąpić m.in. podczas 16 uroczystości państwowych, a w sezonie koncertować w muszli parku miejskiego. W planach jest także rozwój orkiestry. Tak, by mogła występować w dwudziestoosobowym składzie. (br)

Dział miejski, tel. 36-36-203 (207) Masz sprawę, zadzwoń

Instytut Pamięci Narodowej zmienia siedzibę

Siedzą na walizkach

KIELCE. Na dziś zaplanowano odbiór nowej siedziby kieleckiej Delegatury Instytutu Pamięci Narodowej. IPN dostał ją w spadku po zlikwidowanej jednostce wojskowej.

- Mam nadzieję, że do końca marca przeprowadzimy się - powiedział „Słowu" sędzia Andrzej Jankowski, szef delegatury. Kielecki IPN przenosi się do budynku przy alei Na Stadion, po zlikwidowanej jednostce wojskowej. W nowej siedzibie będzie siedem pomieszczeń i piwnice, z przeznaczeniem na archiwum.

Kielecka delegatura, jako jedna z nielicznych, doprowadziła do końca śledztwa w sprawach zbrodni komunistycznych. Dotyczą one funkcjonariuszy UB i MO. W sprawie Mariana N., byłego śledczego Powiatowego Urzędu Bezpieczeństwa w Starachowicach, oskarża prokurator kieleckiej delegatury IPN, a proces toczy się przed starachowickim Sądem Rejonowym. W drugiej ze spraw, przeciwko funkcjonariuszowi MO Janowi R., oskarżycielem jest prokurator krakowskiego IPN. Sprawę rozpoznaje Sąd Okręgowy w Kielcach.

Najważniejsze ze śledztw mają wyjaśnić m.in. żydowski pogrom. - Przesłuchujemy świadków, chcemy też skorzystać z dokumentów Archiwum Wojskowego - powiedział nam prokurator kieleckiej Delegatury IPN Krzysztof Falkiewicz.

Kielecki akcent znalazł się też w sprawach zbrodni nazistowskich. Krakowski IPN wystąpił w lutym do sądu o aresztowanie pierwszego podejrzanego. Postępowanie dotyczy 84-letniego Mariana O., który w 1943 r., jako granatowy policjant, zastrzelił Żyda w powiecie pińczowskim. Ustalono również jego współpracę z hitlerowską żandarmerią podczas akcji, w której zastrzelono jedną z okolicznych mieszkanek. W poniedziałek poinformowano, że sąd wydał postanowienie o miesięcznym areszcie wobec Mariana O. Decyzja taka umożliwi wszczęcie procedury ekstradycyjnej, ponieważ podejrzany od 40 lat mieszka w Kanadzie.

IWONA BORATYN

Wybieramy najlepszą piekarnię

O Złotego Rogala

NASZA AKCJA Słowo Ludu

KIELCE. Plebiscyt na najlepszą piekarnię cieszy się coraz większym zainteresowaniem. Do naszej redakcji napływają setki kuponów, a wyniki w naszym rankingu zmieniają się z dnia na dzień.

Od kilku dni na prowadzeniu zdecydowanie utrzymuje się piekarnia „Omar", na którą zagłosowały aż 603 osoby! Na drugim miejscu plasuje się piekarnia PSS „Społem" z 415 głosami, a trzecią lokatę zajmuje „Złoty Kłos" - 146 głosów. Niewielkie różnice w punktacji są między następnymi w kolejności piekarniami - „Pod Telegrafem" i „Białogon". Dalsze miejsca zajmują: „Wasińskiego", „Piekiełko", „Gołębiowski", „Pa[illegible]", „Dobrowolski".

Komu przyznać palmę pierwszeństwa za najsmaczniejszy chleb, bułeczki, bagietki i rogale? To trudne zadanie, bo każdy przecież ma swój ulubiony smak. Jedni najbardziej cenią te chrupiące, inni te mięciutkie, a jeszcze inni lubią te z dodatkiem maku lub sezamu. Kto chce wziąć udział w naszym plebiscycie, powinien wypełnić poniższy kupon (kserokopii nie przyjmujemy) i przynieść osobiście lub przesłać do naszej redakcji, ul. Wesoła 47/49. Kupony drukować będziemy codziennie, aż do 16 marca. Po tym terminie wszystkie głosy skrupulatnie policzymy i uhonorujemy zwycięzcę statuetką Złotego Rogala.

Czytelnicy, którzy wezmą udział w naszym konkursie, liczyć mogą na wiele atrakcyjnych nagród. Sponsorem plebiscytu jest Śląska Fabryka Drożdży sp. z o.o. z Wołczyna.

(asan)

WYBIERAMY NAJLEPSZĄ PIEKARNIĘ!!!

wpisz nazwę swojej ulubionej piekarni

Złoty Rogal

.....

.....

imię i nazwisko .....

adres .....

sponsor plebiscytu: Śląska Fabryka Drożdży w Wołczynie

organizator: VANAX KABARET patronat medialny: Polskie Radio Kielce S.A.

HANKA BIELICKA

LIDIA STANISŁAWSKA

STANISŁAW TUTAJ

WDK Kielce, ul. Ściegiennego

16.III.2002 r., godz. 16.00

Bilety: C.M. „VANAX", ul. Źródłowa 19 w godz. 10-18, sobota 10-14, WDK, Kasa kina. Cena:30 zł.Informacje: tel. 362 42 49, 0601 54 21 99

248/gl/ir

NOTATNIK

● W ramach Tygodnia Kultury Języka - III Miejski Konkurs Ortograficzny Uczniów Gimnazjów - dziś o godz. 13 w Gimnazjum nr 2, ul. Prosta 27a; o godz. 17 - konkurs wiedzy o języku ojczystym w MDK, ul. Kozia 10a.

● Muzeum Narodowe zaprasza na wykład Mariana Gucwy o sztuce barkowej - dziś o godz. 18 w sali muzeum przy Rynku.

● Bezpłatne badania spirometryczne płuc - można wykonać bez skierowania, do czwartku w godz. 11-17 w Przychodni dla Rodziny „Galus" w Kielcach, ul. Sandomierska 105 (budynek Zakładu Energetycznego). Wystarczy się zarejestrować telefonicznie: 34-446-64. Osoby, u których aparat wykryje jakieś nieprawidłowości, będą skierowane na konsultacje do pulmonologa w sobotę, 16 bm, w godz. 8-12.

● Klub filmowy przy WSEiA zaprasza na projekcję filmu „Caravaggio" Dereka Jarmana - w czwartek, 14 marca, o godz. 19, ul. Karczówkowska 27. Wstęp wolny.

● Klub Otyłych „Bez kompleksów" zaprasza jutro, 14 marca, o godz. 17 na gimnastykę kondycyjno-odchudzającą, którą poprowadzi Renata Lipska-Sołtyk w Klubie „Witeź", przy ul. Karczówkowskiej 20.

● „Arianie" - to temat spotkania szkoleniowego PTTK, które poprowadzi jutro, 14 bm., Jan Główka w klubie „Polonez", ul. Pocieszka 17.

● XXX Giełda Minerałów, Skamieniałości i Wyrobów Jubilerskich (m.in. piękne kolekcje agatów, bursztynów z uwięzionymi wewnątrz owadami, tropy dinozaurów) - w sobotę, 16 marca, w godz. 10-18, a także w niedzielę, w godz. 9-17, w Kieleckim Centrum Kultury. Bilety w cenie 5 i 2 zł.

● Bioenergoterapeuci, wróżki, jasnowidze, akcesoria radiestezyjne, amulety, zioła, kosmetyki, książki, muzyka relaksacyjna - to atrakcje XVI Ogólnopolskich Targów Zdrowia, Natury i Niezwykłości. Organizatorzy zapraszają od 15 do 17 marca (piątek w godz. 14-18, sobota 10-18, niedziela 10-16) do Wojewódzkiego Domu Kultury w Kielcach. Imprezie patronuje „Słowo Ludu".

● Na wycieczkę pieszą na trasie: Pińczów - Grochowiska - Busko z okazji bitwy pod Grochowiskami (18 km), zaprasza w niedzielę, 17 bm., Koło Przewodników Świętokrzyskich „Bartek". Zbiórka o godz. 8, na dworcu PKS. Przewodnikiem będzie Leszek Segiet.

● WDK organizuje 13 kwietnia wyjazd do Teatru „Roma" w Warszawie na musical pt. „Grease". W związku z koniecznością wcześniejszego potwierdzenia rezerwacji biletów, zainteresowani wyjazdem proszeni są o szybki kontakt z WDK - pok. nr 26, tel. 361-27-37, wew. 112 i 113.

● Wyjazd do Teatru Starego w Krakowie na spektakl A. Fredry „Damy i huzary" w reżyserii Kazimierza Kutza organizuje 5 kwietnia Klub „Miniatura", ul. Zagórska 65, tel. 368-05-30.

http://sbc.wbp.kielce.pl/

SZPITALE, APTEKI

Dyżury pełnią szpitale: na Czarnowie, przy ul. Kościuszki i w Czerwonej Górze.

Apteki czynne w niedziele: „Przy Pogotowiu", ul. św. Leonarda 10 (8-20), „Centrum", ul. Radomska 8 (10-20), „Aptekarz", ul. Hoża 39 - czynna codziennie (8-23), „Alfa", ul. Żeromskiego 20/24 (8-15), „Gemellus", ul. Seminaryjska 27 B (8-13), „Małgosia", ul. Pocieszka 17 (8-23) - czynna w niedziele i święta, „Zdrowie" - ul. Sienkiewicza 58 (8-15), czynna w soboty i niedziele.

Apteki z dyżurami stałymi:

Apteka „Na Rogatce"- ul. Jana Pawła II 13 - czynna codziennie 7.30 - 23 (w niedziele i święta) 041/362-02-25.

Apteka „Herby" - ul. 1 Maja 194 (os. Herby) - czynna codziennie 7 -22, w niedziele i święta - 9 - 19.

Apteka „Zdrowie" - ul. Sienkiewicza 58 - czynna od poniedziałku do piątku w godz. 8 - 22.

Apteka „Gemellus" - całodobowa, ul. Starodomaszowska 11 (obok szpitala przy ul. Kościuszki).

APTEKA „Parkowa", Kielce, Żytnia, niedziele, święta 7.30-21.00. 041/368-30-33. (gb 466)

USŁUGI MEDYCZNE

344-85-15 - „ZDROWIE" - CODZIENNIE. (nd 88)

NAGŁA Pomoc Lekarska - 331-56-50 (gb 937)

POGOTOWIE STOMATOLOGICZNE - Lecznica „Medistar", Warszawska 34 (DOM RZEMIOSŁA), czynne NON STOP - 041/344-39-45, 368-28-02. (nd 118)

GABINETY UROLOGICZNE -BEZOPERACYJNE LECZENIE PROSTATY - Seminaryjska 27b, 361-30-60. Jagiellońska 23, 346-22-99 - specjaliści urolodzy. (nd 102)

ECHO Serca, Testy wysiłkowe, Holter; Kielce, Jagiellońska 23, codziennie, 34-622-99, 0608-476-102, 0606-100-091. Lekarze specjaliści. (gb 1100)

PRZYCHODNIA Urologiczna „Na Bocianku", Kielce, Gałczyńskiego 7, codziennie 14.00-18.00, 362-44-11. (nd 123)

USŁUGI Medyczne Wojewódzkiego Specjalistycznego Szpitala Dziecięcego w Kielcach, ul. Langiewicza 2, tel. 361-55-25 - ECHO, HOLTER, RTG, USG. Urodynamika. Endoskopia. Testy alergologiczne. Badania laboratoryjno-bakteriologiczne. Rehabilitacja. (nn 42)

TEATRY

Teatr im. S. Żeromskiego - „Opowieści Braci Grimm", g. 11.

Teatr Lalki i Aktora „Kubuś" - „Rudy Dżil i jego pies", g. 9, 11.

KINA

„Romantica" (dolby digital), tel. 366-37-19 - „Władca pierścieni: Drużyna Pierścienia" - USA, l. 12, g. 8.30, 12, 16, 19.30.

„Moskwa" (dolby stereo), tel. 344-47-34 - „Chopin - pragnienie miłości" - pol., l. 12, g. 8.30, 11.15, 14.45, 17.30, 20.15.

„Studyjne" - „Potwory i spółka" - USA, bo., g. 16.30; „D'Artagnan" - USA, l. 12, g. 18.30; „Płytki facet" - USA, l. 15, g. 20.30.

UWAGA! Tanie poniedziałki oraz seanse przed godz. 15 - bilet tylko 10 złotych. Nie dotyczy filmów „Chopin - pragnienie miłości", „Potwory i spółka" i „Władca pierścieni".

„Echo" (w WDK) - 361-27-37 - „Kod dostępu" - USA, l. 15, g. 16, 18.

MUZEA

Muzeum Narodowe - pałac biskupów w Kielcach - plac Zamkowy 1 (tel. 344-23-18) - ekspozycje stałe: korpus główny - „Wnętrza zabytkowe z XVII i XVIII w.", „Dawne uzbrojenie europejskie i wschodnie", „Sanktuarium Marszałka Józefa Piłsudskiego". Skrzydło północne - galeria malarstwa polskiego. Wystawa czasowa: „Zwiewne piękno. Wachlarze Wschodu i Zachodu". Czynne we wtorek w godz. 10 - 18, środa - niedziela w godz. 9 - 16.

Muzeum Lat Szkolnych S. Żeromskiego - ul. Jana Pawła II 25, (tel. 344-57-92) - ekspozycja stała: wystawa materiałów biograficznych i literackich z młodzieńczych lat pisarza. Czynne we wtorki, czwartki, piątki i niedziele w godz. 9 - 16 oraz środy w godz. 11-18.

Muzeum H. Sienkiewicza w Oblęgorku, tel. 303-04-26 - Odtworzony wystrój mieszkania pisarza oraz wystawa biograficzno - literacka. Wystawy czasowe: Zamki i warownie w akwarelach Zbigbiewa Szczepanka. Czynne codziennie oprocz poniedziałków i wtorków w godz. 10-16.

Muzeum Pamięci Narodowej - więzienie kieleckie z lat 1939 - 1956, ul. Zamkowa 3 - nieczynne.

Muzeum Zabawkarstwa - ul. Kościuszki 11 - czynne codziennie oprócz poniedziałków w godz. 10-17. Wystawy: „Folklor sześciu kontynentów - 406 lalek z całego świata" - kolekcja Magdaleny Mroczek-Stachowiak, „Zabawki dawniej i dziś", „Modele redukcyjne" - wystawa stała.

Muzeum Wsi Kieleckiej w Kielcach - Park Etnograficzny w Tokarni - wnętrza XIX-wiecznych chałup, XIX-wieczna apteka, dwór z Suchedniowa. Czynne: od poniedziałku do piątku 9 - 14.30.

Muzeum Wsi Kieleckiej - Dworek Laszczyków - ul. Jana Pawła II 6 - Wystawa „Peru. Kraj odległy", czynna od poniedziałku do piątku i w niedzielę w godz. 10-15.

Muzeum Wsi Kieleckiej - zagroda Czernikiewiczów w Bodzentynie, ul. 3 Maja - Wnętrza mieszkalne od 1809 do 1920 roku - czynne cały tydzień oprócz poniedziałków i świąt w godz. 9 - 17.

Muzeum Zbiorów Geologicznych - Oddział Świętokrzyski Państwowego Instytutu Geologicznego, ul. Zgoda 21 - nieczynne.

Galeria Fotografii, ul. Paderewskiego 12 - nieczynna.

Galeria BWA „PIWNICE" - ul. Leśna 7 - wystawa grafiki „Mondo cane", wystawa malarstwa Igora Yanovicha. Galeria czynna od poniedziałku do piątku w godz. 11-17, w niedziele od 11 do 15, w soboty nieczynna.

Galeria BWA „NA PIĘTRZE" - Wystawa poplenerowa malarstwa Polskiego Stowarzyszenia Edukacji Plastycznej. Galeria czynna od poniedziałku do piątku w godz. 9 - 15, w soboty i niedziele nieczynna.

Jaskinia „RAJ" - czynna codziennie (oprócz poniedziałków) w godz. 10-17.

Ośrodek Tradycji Garncarstwa w Chałupkach (gm. Morawica) - wystawa wyrobów oraz praktyczne warsztaty garncarskie dla grup zorganizowanych (po uprzednim kontakcie telefonicznym) - czynne codziennie w godz. 10 - 16. Informacja: 31-18-702, fax 311-46-90.

Pomnik-Mauzoleum w Michniowie k. Suchedniowa - wystawa „Płonęły niebo i ziemia" - czynne codziennie oprócz poniedziałków w godz. 10 - 16. W soboty i niedziele wystawa dostępna dla grup turystycznych. Zgłoszenia - tel. 041/25-45-162.

Muzeum Przyrodniczo-Leśne Świętokrzyskiego Parku Narodowego na Świętym Krzyżu - czynne codziennie z wyjątkiem poniedziałków i dni poświątecznych w godz. 10-15. Ekspozycja prezentuje działy archeologiczny, geologiczny, flory i fauny.

Muzeum Starożytnego Hutnictwa w Nowej Słupi - czynne codziennie prócz poniedziałków w godz. 9-16. Rezerwacja biletów - 31-77-018.

KOMUNIKACJA

KIELCE

Informacja PKS - 366-02-79.

Informacja PKP - 366-93-28, 94-36.

Informacja MZK- 345-06-95.

Taxi Osobowe - Piekoszowska - 345-15-11, Jesionowa - 331-79-19; bagażowe - Sandomierska 801-31-18; ciężarowe - Mielczarskiego - 345-41-22.

RADIO TAXI „ALFA" - TEL. 344 44-44, 96-22 (DOJAZD GRATIS). **Bezpłatna Infolinia** 0800 - 222 - 222

TAXI - ul. Mielczarskiego - 366-40-40 (dojazd gratis).

RADIO-TAXI „METRO" - tel. 342-22-22, 345-55-55 (dojazd gratis).

RADIO - TAXI „OMEGA - ORIENT", korporacja „Łysogóry", 36-00000, 36-11111, 96-26, numer bezpłatny 0800 36-00-36.

TAXI „WICHROWY" - tel. 33-10-919 (dojazd gratis).

TAXI „ŚWIĘTOKRZYSKIE", ul. Manifestu Lipcowego, tel. 331-55-55 (dojazd gratis).

TAXI „NA STOKU" - tel. 801-31-76 (dojazd gratis).

TELE-TAXI „WALIGÓRY" - tel. 368-74-00 (dojazd gratis)

TAXI „HERBY" - tel. 801-41-00 (dojazd gratis).

RADIO-TAXI „EXPRESS" - tel. 366-11-11, 3-600-600. Dojazd gratis, z nami najtaniej.

RADIO-TAXI „EUROPA" - (dojazd gratis, karta stałego klienta), tel. 3-611-611.

TAXI „BARWINEK" - tel. 801 - 33 - 42 (dojazd gratis).

RADIO-TAXI „DORION" - tel. 36-999-99, 34-555-44, 96-23.

USŁUGI POGRZEBOWE

CAŁODOBOWE POGOTOWIE POGRZEBOWE „ZWOLSKI"
- **Bezpłatna chłodnia**
- **Karty zgonu**
- **Pomniki**

Kielce, Radiowa 14
344-37-78, 343-17-52. (nc 112)

HADES - całodobowe pogotowie pogrzebowe, karty zgonu, chłodnia. 34-439-44. (nc 94)

POGOTOWIE POGRZEBOWE „USTRONIE" - usługi całodobowe, wystawianie kart zgonu przez lekarzy uprawnionych. Nagrobki. Tel. 361-29-18, 361-39-12. (nj 48)

PRZEDSIĘBIORSTWO USŁUG KOMUNALNYCH - usługi pogrzebowe całodobowe, tel. 366-31-77, 344-67-88. (nl 20)

TELEFONY ALARMOWE

Pogotowie Ratunkowe - 999.

Pogotowie Policyjne - 997.

Straż Pożarna - 998.

Straż Miejska - 986, 368-75-15 (przez całą dobę) i 368-75-33 w godz. 7 -15. Posterunek czynny w godz. 7 - 22, 367-60-13.

Pomoc drogowa - 366-00-65, 981 - czynna non stop.

Pomoc drogowa - 361-79-76, 30-11-609.

Pogotowie Energetyczne Kielce - miasto i teren - 991.

Pogotowie Gazowe - 331-20 -20 i 992.

Pogotowie wod.-kan. - 994.

Pogotowie c.o. i elektryczne PGM - czynne w godz. 15 - 23 codziennie i w godz. 7 - 23 w dni wolne od pracy - tel. 361-18-33.

TAI - Ogólnopolska Informacja Gospodarcza - 94-77.

OIKT - Ogólnopolska Informacja Gospodarcza - żółta linia - 94-34.

Numery miejscowe i zamiejscowe - 913.

JEDZENIE NA TELEFON

Pizzeria „Studio" - tel. 368-86-01. Czynna: pon.-czw. 10-22; pt. 10-23; sob. 12-23; niedz. 12-22. Dostawa na terenie miasta przy zamówieniu powyżej 16 złotych - gratis, ceny pizzy - od 7 do 19 zł.

Pizzeria „MAGIA", tel: 362-25-11. Czynna w godz. 11-21, niedziela 15-21.

Zamów pizzę! Dowóz gratis!

PODRÓŻE

OMNIA - Komunikacja Międzynarodowa, Sienkiewicza 61, 345-77-43, 345-77-46. (ng 80)

Bilety lotnicze - rezerwacja, sprzedaż. „Sigma", Sienkiewicza 56, 344-30-33, 366-44-32. (ng 79)

LOT - informacje, rezerwacja, sprzedaż biletów - 368-06-58.

INNE

INFORMACJA GOSPODARCZA 041/366-19-19, 366-03-03 www.infomax.com.pl Świętokrzyski Portal Internetowy

TELEFONY ZAUFANIA

Świętokrzyskie Stowarzyszenie Pomocy Ofiarom Przestępstw - Komenda Miejska Policji w Kielcach - Punkt Konsultacyjny Pomocy Ofiarom Przestępstw, Kielce, ul Mickiewicza 9; poniedziałek-piątek w godz. 14-18, tel. 0-41/349-33-44.

Świętokrzyski Klub „Amazonka" - 366-34-54, od poniedziałku do czwartku w godz. 10 - 14, psycholog, pedagog - telefon zaufania 366-17-41 w poniedziałki i czwartki w godz. 15 - 17.

Telefony zaufania - dla ludzi z problemem alkoholowym - od poniedziałku do piątku w godz. 18 - 20, tel. 345-73-46, w sprawach rodzinnych - 368-18-67, czynny od poniedziałku do piątku w godz. 8 - 17, pomoc psychologiczna dla rodzin wychowujących małe dzieci 368-16-59, poniedziałek, godz. 15.30-18.

Świętokrzyskie Centrum Profilaktyki i Edukacji - 041/331-53-13 - pomoc psychologiczna i pedagogiczna, terapia rodzin i małżeństw, psychoterapia indywidualna i grupowa, pomoc dotycząca uzależnień, interwencja kryzysowa - od poniedziałku do piątku w godz. 8-20.

Polskie Towarzystwo Zapobiegania Narkomanii - Punkt Konsultacyjny w Kielcach, ul. Karczówkowska 5A - 346-16-27; poniedziałek - piątek, godz. 12-16.

Centrum Interwencji Kryzysowej - tel. 041/366-48-47, ul. Urzędnicza 7b.Terapia ofiar przemocy, konflikty wewnątrzrodzinne i kryzysy małżeńskie, problemy z osobą uzależnioną w rodzinie. Konsultacje indywidualne i grupy wsparcia. Zapewniamy anonimowość. Zapraszamy od poniedziałku do niedzieli w godz. 13-20.

RADIO

Częstotliwości stacji słyszalnych w regionie:

PROGRAM I - 102,7; **TAK**-106,5; 98,0; 89,7, **FAMA** - 100,8, **PLUS** - 107,9; 71,95, **MARYJA** -100,9; 107,2; 7,34, **RMF** - 88,2, **BIS** - 92,3, **III** -96,2, **KIELCE** - 101,4, **ZET** - 105,3, **WAWA** - 95,5, **ESKA** - 103,3, **OPATÓW** -93,7, **MTM FM** - 102,1, **RdC** - 89,1, **LELIWA** -104,7, **REKORD** - 106,2.

TKK

9.15 Wiadomości TKK, prognoza pogody i komunikaty - powt. 9.35 Komentarz dnia - powt. 9.40 Stoper - powt. 10.05 Worek sportowy - powt. 10.45 TKK - Text 17.15 Wiadomości TKK, prognoza pogody i komunikaty 17.35 [illegible] tarz dnia 17.40 Ludzie i [illegible] 18.00 Z ratusza 18.15 W [illegible] nasze bezpieczeństwo - [illegible] z udziałem policji 18.30 T[illegible] 20.00 Wiadomości TKK, p[illegible] za pogody i komunikaty [illegible] 20.20 Komentarz dnia [illegible] 20.25 TKK - Text

Kinowe nowości

„D'Artagnan"

XVII-wieczna Francja. Szlachcic D'Artagnan wyrusza z rodzimej Gaskonii do Paryża, aby odnaleźć tam zabójcę swoich rodziców i dołączyć do legendarnej gwardii królewskich muszkieterów. Na miejscu młodzieniec trafia w sam środek d[illegible] skich intryg. Szybko zy[illegible] śmiertelnych wrogów. [illegible] konuje się także, iż mus[illegible] terowie zostali rozwi[illegible] Wkrótce jednak poznaje[illegible] ną Francescę, jedyną o[illegible] która jest mu skłonna po[illegible]

TEATR IM. STEFANA ŻEROMSKIEGO W KIELCACH

Ray Cooney

„FUNNY MONEY"

reż. Jerzy Bończak

15, 16, 17 marca, godz. 19

Klub Stałego Czytelnik[illegible]

KLUB STAŁEGO CZYTELNIKA „SŁOWA LUDU" **2 pkt.** 13.III.2002 r.

UWAGA KLUBOWICZE[illegible]

- ✔ TALON na konsumpcję w pizzerii „MAGIA" na Barwinku w Kielcach wygrali: **Waldemar Kałuża i Wacław Skuza**
- ✔ BILETY na pływalnię „PERŁA" w Nowinach otrzymują: **Paweł Tabor i Agnieszka Strójwa[illegible]**
- ✔ PO KARNET do wypożyczalni kaset wideo i płyt DVD TOM-VIDEO w Kielcach przy ul. Poleskiej [illegible] zapraszamy **Jadwigę Kamińską**

Prosimy o potwierdzenie odbioru nagród najpóźni[illegible] do piątku (15 marca) do godz. 12, pod nr tel. 36-3[illegible]

ZAPRASZAMY DO KINA „ATLANTIC" I TEATRU POWSZECHNEGO W RADOM[illegible]

- ✔ **Patrycję Dąbkowską** na PREMIERĘ filmu „CHOPIN - PRAGNIENIE MIŁOŚCI" (zaproszenie na 15 marca, godz. 18)
- ✔ **Zuzannę Staniak** na PREMIERĘ filmu „VANILLA SKY" (zaproszenie na 15 marca, godz. 20.30)
- ✔ **Martę Szczerbińską** na sztukę „PRAWDZIW[illegible] HISTORIA GŁUPIEGO JASIA" - w ramach festiwalu premier Radom Odważny (podwójne zaproszenie na 17 marca, godz. 18)

Prosimy o telefoniczne potwierdzenie realizacji zaproszenia najpóźniej do piątku (15 marca) do godz. 12 w redakcji Radomiu, nr tel.: 363-97-[illegible]

EUROPA RADIO-TAXI 96-25 3-611-611 0-800-400-400 bezpłatne zamawianie taksówek

RADIO-TAXI ISKRA 96-62 ☎ 96-63 366-40-40 KARTA STAŁEGO KLIENTA wyjazd za miasto - cena do uzgodnienia DOJAZD GRATIS

http://sbc.wbp.kielce.pl/

TVP 1

.00 Kawa czy herbata? 7.30 Te-
zakupy 8.00 Wiadomości 8.15
rakowskie Przedmieście 27
.25 Mapeciątka - serial anim.
.45 Tajemnicze przygody (3/7) -
rial przygod. USA 9.10 Jedy-
eczka 9.40 Bajeczki Jedyneczki
.00 Duch Filharmonii (5,6) -
rial dla dzieci USA 10.55 Tele-
kupy 11.10 Zwierzęta świata:
ań rekina (4/6) (powt.) 11.40
ga rodu Ganzegal (21) - kurs
yka niemieckiego 12.00 Wia-
ości 12.10 Agrobiznes 12.20
trasty 12.25 Wójt roku 2001 -
12.45 Klan (powt.) 13.15
puterowy lekarz domowy
5 Kiosk przy Wspólnej 13.35
kupy 13.50 Forum 14.35
ie małe i duże: Augustów
0 Wiadomości
0 Wyprzedzić chorobę
5 Rejs do Unii
5 Klan (569) - telenowela
Teleexpress
Studio sport: Puchar Świata
w skokach narciarskich
w Falun
0 Wieczorynka
50 Wiadomości
55 Sport i Prognoza pogody
10 Okruchy życia: Potęga
miłości - dramat obycz.
USA, 1993, reż. Jerry Lon-
don, wyk.: Ann Jillian, Tra-
cey Gold, Bill Smitrovich,
Bill Smitrovich, Donal Lo-
gue (96 min)
Christa - szczęśliwa mężatka - ma problemy z zajściem w ciążę. Po serii badań okazuje się, że kobieta jest bezpłodna. Wówczas z pomocą przychodzi matka Christy, która postanawia urodzić dla niej dziecko.
45 Kronika kryminalna
W jednym z najpopularniejszych magazynów poświęconych przestępczości zostaną przedstawione kolejne przykłady łamania prawa, jakie miały miejsce w ostatnim czasie. Prowadząca - Agnieszka Borowska - wspólnie z kamerą udaje się na miejsca dramatycznych zdarzeń.
10 Tylko u nas - magazyn
35 Monitor Wiadomości
55 Sportowy flesz
00 Czas na... kontrowersyjny dokument: Ewangelia
według Papuasów - film
dok.
Od blisko stu lat zachodni misjonarze reprezentujący różne wyznania współzawodniczą z sobą w nawracaniu Papuasów - rdzennych mieszkańców wysp Melanezji, w tym Nowej Gwinei, Wysp Salomona i Archipelagu Bismarcka. Skutki pospiesznej ewangelizacji są na ogół opłakane. Wierni często nie wiedzą nawet, jakie przyjęli wyznanie. Ich poglądy religijne śmieszą i przerażają zarazem.
00 Oblubienica - film biogr.
niem., 1999, reż. Egon
Günther, wyk.: Veronica
Ferres, Herbert Knaup, Si-
bylle Canonica, Friedrich
Wilhelm Junge (108 min)
45 Zakończenie programu

2

7.05 Felicity (35/45) - serial obycz. USA **7.50 Studio urody** - magazyn **8.00 Program lokalny 8.30 W labiryncie** (89/120) - serial obycz. pol. **9.00 Transmisja obrad Sejmu 13.00 Panorama 13.10 Zespół adwokacji** (8/12) - serial obycz. pol. **13.55 Opowieści według Enid Blyton** - serial przygod. bryt. **14.25 Krzyżówka szczęścia** - teleturniej **14.55 Felicity** (43/45) - serial obycz. USA

Po rozstaniu z Gregiem, Felicity postanawia być niezależna i sama decydować o swoich sprawach. Przyjaciel Javiera przyjmuje jego oświadczyny.

15.40 Program lokalny
16.00 Panorama
16.20 Prognoza pogody
16.30 Święta wojna - serial kom. pol.
17.00 Fatalny rewolwer (25) - serial przygod. USA

Poczciwy nauczyciel Leyland Pringle nie znajduje uznania wśród uczniów, którzy bezkarnie płatają mu makabryczne figle. Pogardzają nim również mieszkańcy miasteczka, znęcając się psychicznie i fizycznie nad schorowanym belfrem. Życie nieszczęśnika zmienia się z chwilą, kiedy zdobywa rewolwer.

17.50 Program lokalny
18.20 Prognoza pogody
18.30 Panorama
18.55 Jeden z dziesięciu - teleturniej
19.30 Sztuka w niewoli
20.00 M jak miłość (54) - serial obycz. pol.

W szpitalu u Marty zjawia się Tomek. Maria przeprowadza z nim szczerą rozmowę i dochodzi do wniosku, że należy mu pomóc. Kobieta nie wie jednak, że chłopak nawiązał w więzieniu niebezpieczne znajomości. Żona Badeckiego chce sprzedać kawalerkę, w której mieszka Małgosia. Konrad zaczyna sobie uświadamiać, że coraz trudniej będzie mu utrzymać związek z dwiema kobietami. Marek i Hanka opowiadają Marii o swoich planach dotyczących produkcji wody. Zduńska postanawia zająć się rodzinnymi finansami.

21.00 Panorama
21.20 Sport telegram
21.30 Prognoza pogody
21.35 Linia specjalna - program publ.
22.35 Mroczne przywidzenia - thriller kanad., 1999, reż. Jeffrey Reiner, wyk.: Suzanne Somers, Timothy Busfield, Tippi Hedren, Ryan DeBoer (92 min)
0.10 Wojna wietnamska (2/3) - film dok.
1.00 Football, football - magazyn
1.25 Zakończenie programu

POLSAT

6.00 Piosenka na życzenie 7.00 Faceci w czerni 3 - serial anim. (powt.) **7.25 Młody Herkules** (21) - serial fantast. USA (powt.) **7.50 Słoneczny patrol** (109) - serial przygod. USA (powt.) **8.40 Largo** (10) - serial sens. amer.-franc.-niem. (powt.) **9.30 W imieniu prawa** - talk-show **10.25 Samo życie** (14) - serial obycz. pol. (powt.) **11.00 Amor latino** (40) - telenowela argent. (powt.) **11.50 Z głową w chmurach** (24) - telenowela braz. **12.50 Życiowa szansa** - teleturniej **13.45 Zerwane więzi** - talk-show **14.45 Graczykowie - czyli Buła i spóła** (79) - serial kom. pol. (powt.)
15.15 Incredible Hulk - serial anim.
15.45 Informacje
16.15 Różowa Pantera - serial anim.
16.30 Wysoka fala (31) - serial przygod. USA

Joey zakochuje się w pięknej Joannie. Wkrótce jednak pojawia się Frank, mąż jego wybranki, który prosi ją, aby zarejestrowała jego łódź na swoje nazwisko. Gdy Joanna nie zgadza się, wówczas Frank ucieka się do podstępu - mówi Joeyemu, że jest bratem dziewczyny.

17.20 Bar - reality show
17.50 Serca na rozdrożu (1) - telenowela argent.
18.40 Prognoza pogody, Era biznesu
18.45 Informacje
19.05 Sport
19.10 Prognoza pogody
19.15 Amor latino (41) - telenowela argent.

Eugenia każe Agustinie opuścić rezydencję. Leandro grozi Palomie, że zabije jej bratanków, jeśli ona nie będzie mu posłuszna. Rosita i Fernando przychodzą do mieszkania Mariny, lecz zastają jedynie list pożegnalny.

20.00 Bar - reality show
20.40 Mecz Ligi Mistrzów
21.30 Losowanie Lotto i Szczęśliwego Numerka (w przerwie meczu)
22.40 Telewizyjne Biuro Śledcze - magazyn kryminalny

Realizatorzy programu starają się pomóc policji w schwytaniu przestępców, których do tej pory nie udało się ująć. W każdym odcinku starannie rekonstruują przebieg zdarzeń, stwarzając telewidzom okazję do przypomnienia sobie choćby najmniejszego szczegółu, mogącego przyczynić się do odnalezienia i ukarania sprawcy.

23.10 Informacje
23.25 Graffiti - proram publ.
23.35 Sport
23.40 Prognoza pogody
23.45 Puls biznesu
0.00 Bar - reality show
0.30 Magazyn Ligi Mistrzów
1.30 Muzyka na bis
5.00 Zakończenie programu

tvn

5.35 Kropka nad i - program publ. **5.50 Wiosenna namiętność** (47/80) - telenowela argent. (powt.) **6.35 Telesklep 7.05 Brzydula** (35/169) - telenowela kolumb. (powt.) **7.50 Maska** - serial anim. **8.15 Oliver Twist** - serial anim. **8.40 Przygody kapitana Simiana 2** - serial anim. **9.05 Wesołe smoki** - serial anim. **9.30 Tele Gra** - teleturniej **10.30 Telesklep 11.45 Big Brother Bitwa** - reality show **12.25 Rozmowy w toku** - talk-show **13.15 Maska** - serial anim. (powt.) **13.35 Wesołe smoki** - serial anim. (powt.) **14.00 Oliver Twist** - serial anim. (powt.) **14.25 Beverly Hills 90210** (131) - serial obycz. USA (powt.)
15.15 Milionerzy
16.00 TVN Fakty i Pogoda
16.15 Brzydula (36/169) - telenowela kolumb.
17.10 Wiosenna namiętność (48/80) - telenowela argent.

Barbara, wykorzystując fakt, że Alejnadro jest pod wpływem alkoholu, postanawia spędzić z nim noc. Następnego dnia rozgłasza wszystkim, że Alejnadro do niej wrócił. Postanawia również przekonać rodziców, że Alejnadro jest ojcem dziecka, którego się spodziewa. Tymczasem ksiądz Salvador proponuje Justowi, by poddał się testowi DNA, który może wykazać, czy rzeczywiście jest ojcem Alfonsiny.

18.00 Rozmowy w toku - talk-show
19.00 TVN Fakty
19.30 Kropka nad i - program publ.
19.45 Sport
19.50 Pogoda
20.00 Big Brother Bitwa - reality show
20.45 Kto Was tak urządził? - magazyn

"Kto Was tak urządził?" to półgodziny program z gatunku reality show, w którym przygotowywana jest niespodzianka - nowy wystrój mieszkania - dla osób, które rozpoczynają nowe, wspólne życie z ukochaną osobą.

21.25 Wielka niespodzianka Klaudiusza - program rozrywkowy

Gospodarzem "Wielkiej niespodzianki Klaudiusza" jest kucharz Klaudiusz Sevković - uczestnik pierwszej edycji "Big Brother". Prowadzący wraz z ekipą filmową odwiedza wybranych telewidzów, którzy telefonicznie zgłosili chęć uczestnictwa w programie i wspólnie przygotowują uroczystą kolację-niespodziankę...

21.45 Rodzina Soprano (26) - serial sens. USA
22.50 TVN Fakty
23.05 Big Brother: Extra - reality show
23.50 Na tropie agenta
0.20 Granice - serial dok.
0.50 Adopcje - serial dok.
1.20 Superwizjer
1.50 Nic straconego - programy powtórkowe

tvn siedem

7.10 Kangoo - serial anim. **7.35 SOS Croco** - serial anim. **8.00 Izabella** (113/140) - telenowela peruw. **8.50 Maria Emilia** (113/140) - telenowela meks. **9.40 Melrose Place** (50) - serial obycz. USA (powt.) **10.30 Tele gra** - teleturniej **11.00 Gorączka w mieście** (8/48) - serial sens. USA (powt.) **11.50 Telesklep 13.50 Angela** (9/78) - serial obycz. meks.

Hortencia jest niezadowolona, że jej syn spotyka się z Dianą. Uważa, że ona nie jest odpowiednią dziewczyną dla niego. Irma przekazuje Humbertowi poufne informacje dotyczące funkcjonowania firmy Emilii.

14.40 Kangoo - serial anim. (powt.)
15.05 SOS Croco - serial anim. (powt.)
15.30 Magiczni wojownicy - serial anim.
15.55 Dragon Ball - serial anim.
16.20 Belfer z klasą (8/43) - serial kom. USA
16.45 Zwariowana rodzinka (9/13) - serial kom. USA
17.15 Klaun (8/28) - serial sens. niem. (powt.)
18.10 Gorączka w mieście (9/48) - serial sens. USA
19.05 Melrose Place (51) - serial obycz. USA

Melrose Place to nazwa znajdującego się w ekskluzywnej dzielnicy Los Angeles domu, w którym mieszka grupa przyjaciół trzydziestolatków. Wszyscy robią kariery zawodowe, poznają smak miłości i zdrady. Amanda prowadzi agencję reklamową, a pomagają jej Billy i Courtney. Josie jest projektantką mody...

20.00 JFK - film obycz. franc.-amer., 1991, reż. Oliver Stone, wyk.: Kevin Costner, Gary Oldman, Kevin Bacon, Tommy Lee Jones (210 min)
23.30 Marlin Bay (2/38) - serial obycz. nowozeland.

Akcja serialu rozgrywa się w Nowej Zelandii. Marlin Bay to nazwa hotelu i kasyna, którego właścicielką jest Laurel Spence. Kobieta ma romans z barmanem zatrudnionym w owym lokalu. Gdy jej mąż David dowiaduje się o tym, zwalnia kochanka żony z pracy. Tymczasem Laurel, chcąc zrobić mu na złość, organizuje pokaz mody. Prezentuje na nim swoje projekty, nad którymi pracowała w tajemnicy przed Davidem...

0.25 Braxton - film przygod. franc., 1989, reż. Robert Halmi, wyk.: Pat Skelton, Caroline Bliss, Michel Subor, Anthony Baird (70 min)

Jeden z członków stowarzyszenia zajmującego się ochroną zwierząt wyjeżdża do Kenii, by schwytać kłusowników. Na miejscu spotyka Masajów.

1.35 Zakończenie programu

tv 4

6.00 Muzyczny VIP 6.30 Super VIP 7.00 Muzyczne listy 7.50 Hoboczaki - serial anim. (powt.) **8.20 Alvaro** (88) - serial obycz. braz. (powt.) **9.20 Chciwość, czyli żądza pieniądza 10.20 Gliniarz z dżungli** (10) - serial sens. USA **11.20 Miasteczko Evening Shade** (15) - serial kom. USA (powt.) **11.50 Dharma i Greg** (7) - serial kom. USA (powt.) **12.20 Posterunek przy Hill Street** (34) - serial sens. USA **13.15 Obieżyświat Dr Witt 13.45 Muzyczny VIP 14.20 Hoboczaki** - serial anim. **14.45 Muzyczne listy**
15.35 Miasteczko Evening Shade (16) - serial kom. USA
16.00 Alvaro (89) - serial obycz. braz.
17.00 Przygody rodziny Addamsów 2 (23) - serial kom. USA

Największym problemem Festera jest awaria jego ulubionej zabawki - elektrycznego krzesła. Pomimo iż wzrost napięcia w maszynie powoduje zanik prądu w całej okolicy, to i tak generuje ona za mało mocy. Przedmiot jest więc bezużyteczny. Tymczasem pojawia się szansa zdobycia fotela najnowszej generacji, Egzekutora 2000, o którym Fester marzył od dawna.

17.30 HOT CHAT 2001 - program publ.
17.45 Dziennik
18.00 Chciwość, czyli żądza pieniądza
19.00 Ten drugi (14) - serial sens. kanad. (powt.)
20.00 Kusząca alternatywa - film fantast. USA, 1998, reż. Peter Werner, wyk.: Tate Donovan, Abraham Benrubi, Matt Craven, Philip Baker Hall (91 min)
21.50 Dziennik i Informacje sportowe
22.05 INFORmator gospodarczy
22.15 Policjanci z Miami (1) - pilot serialu krymin. USA (powt.)
23.15 Demony wojny według Goi - film sens. pol., 1998, reż. Władysław Pasikowski, wyk.: Bogusław Linda, Olaf Lubaszenko, Mirosław Baka, Zbigniew Zamachowski (93 min)

Stacjonująca w Bośni polska brygada sił pokojowych, dowodzona przez majora Kellera - wbrew woli przełożonych - udaremnia dokonanie samosądu przez miejscową ludność. Wkrótce przylatuje z Polski major Kusz z rozkazem przejęcia oddziału. Keller jednak po raz kolejny łamie regulamin i zarządza akcję ratunkową norweskiego śmigłowca. Podczas starcia z grupą dowodzoną przez bezwzględnego Skijo, żołnierze uwalniają dwoje cywilów - dziennikarkę i francuskiego dyplomatę.

1.05 X Laski
1.35 Muzyczne listy
2.25 Strefa P
3.00 Zakończenie programu

Oblubienica
film biograf. niem., 1999
godz. 0.00
Opowieść o miłości słynnego niemieckiego poety Johanna Wolfganga von Goethego do prostej robotnicy pracującej w fabryce sztucznych kwiatów Christiany Vulpius. Pochodząca z ludu dziewczyna była długoletnią towarzyszką życia najwybitniejszego przedstawiciela okresu burzy i naporu.

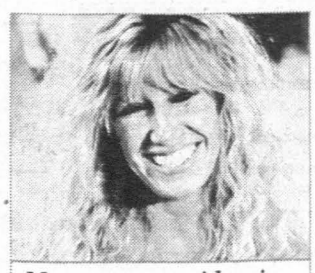

Mroczne przywidzenia
thriller prod. kanad., 1999
godz. 22.35
Przeziębiony Christopher ma wysoką gorączkę. Z radością wita swego przyjaciela Josha, który zakrada się do niego przez okno. Od niego dowiaduje się, że do domu naprzeciwko wprowadził się Clayton Shepherd, niegdyś znakomity gracz bejsbolowy.

Bar
reality show
godz. 17.20
Tytułowy „Bar" mieści się we Wrocławiu. Odpowiedzialność za to wyjątkowe miejsce ponosi dwunastu szczęśliwców, których zadaniem jest stworzenie tam klimatu, jakiego daremnie można by szukać w innych klubach.

Rodzina Soprano
serial sens. USA
godz. 21.45
Tony ma wiele powodów do zadowolenia. Machinacje giełdowe przeprowadzone przy współpracy Christophera okazały się sukcesem. Bankructwo i likwidacja sklepu Davida Scatiano także przyniosły oczekiwane pieniądze. Mafioso postanawia to uczcić i zaprasza Juniora na wystawną kolację.

JFK
film obycz. franc.-amer., 1991
godz. 20.00
22 listopada 1963 roku. John Fitzgerald Kennedy zostaje zastrzelony podczas wizyty w Dallas. Do zbadania tej sprawy zostaje powołana Komisja Warrena, która stwierdza, że zabójcą prezydenta jest Lee Harvey Oswald. Jednak prokurator Nowego Orleanu Jim Garrison jest przekonany, że sprawców było więcej.

Kusząca alternatywa
film fantast. USA, 1998
godz. 20.00
Dwaj przyjaciele, wykorzystując nowy wynalazek, przenoszą się w inny wymiar i trafiają do nowego świata. Początkowo wydaje im się, że znaleźli się w raju, jednak wkrótce poznają mroczne strony Utopii - niebezpiecznego miejsca, do którego się dostali.

http://sbc.wbp.kielce.pl/

AUTO-MOTO

041/343-17-57. AUTOALARMY. RATY. nt108

041/344-85-25. MOTOART: silnikowo-podwoziowe (zachodnioeuropejskie), wymiana amortyzatorów - gratis. nd105

041/345-16-29. HURTOWNIA - autoczęści zachodnie. BEZPŁATNA WYMIANA amortyzatorów. Tłumiki. Blacharka. Oświetlenie. MOTOMARKET, Jagiellońska 23. nt88

041/362-00-29
AUTO NA GAZ
Kielce, Pakosz 53.
RATY. nt106

41/368-44-23 AUTO SALON - KOMIS - - SERWIS - Hurtownia Autoczęści. Blacharstwo - lakiernictwo bezgotówkowo. Montaż gazu. Stacja kontroli pojazdów. „IKAR", Kielce, Krakowska 220. www.ikar.inter4.pl nd130

AUTO - SZYBY. Kielce, 361-57-17. ng76

AUTOALARMY 250,-; 041/361-90-60. gb806

AUTOALARMY. 041/34-434-79. nt76

AUTOSZYBY. „Autofenix" Kielce, Wrzosowa 25, 361-61-71. Radom, Warszawska 115, tel./fax 333-27-00, Szewce 39 k.Kielc, 346-52-05. ng75

CZĘŚCI do samochodów japońskich, koreańskich, BMW. Sklep - hurtownia. Kielce, Pakosz 53, 361-18-56. ng84

INTER CARS S.A. Dystrybucja części do samochodów zachodnich. Kielce, Słowackiego 6, 041/361-61-06, 344-23-73. nd106

OPONY, felgi, naprawa, renowacja felg. Warszawska 170, 041/332-22-12. nj50

WYPOŻYCZALNIA samochodów. 041/369-93-36, 368-47-77, 607-319-072. gb757

WYPOŻYCZALNIA samochodów - nowe. 041/34-559-62, 0502-302-462. nj52

L
KIELECKA SZKOŁA JAZDY
Żytnia 1 (Hala Wid-Sport.)
361-18-97
366-03-79

KURS PRAWA JAZDY
AB
Weekendowy - 16.III (g.9)
Popołudniowy - 14.III (g.16)
CDE
Sob. - niedz. 6.IV (g.13)
KURS INSTRUKTORA NAUKI JAZDY - 6.IV.02
80/NK

WYPOŻYCZALNIA SAMOCHODÓW „AGM" Kielce, Pakosz 39 041/362-93-63 0602-601-695. nt82

KLIMATYZACJA
WENTYLACJA
KURTYNY POWIETRZNE
„Aquaklim"
Kielce, Massalskiego 14
041/368-86-00
041/369-71-01. nd107

Słowo Ludu
TWOJA GAZETA CODZIENNA

ZNIŻKI NA DROBNE

W RUBRYKACH:
KUPNO
SPRZEDAŻ
LOKALE
NIERUCHOMOŚCI
PRACA
ZGUBY

JEŚLI...
...ogłoszenie drobne, które zamieściłeś w „Słowie Ludu" nie odniosło skutku...
...przyjdziesz z rachunkiem do Biura Reklamy „Słowa Ludu" w ciągu 5 dni od ukazania się ogłoszenia

TO...
...otrzymasz 30, 60 lub 90 % zniżki na dodatkową emisję ogłoszenia o tej samej treści w dowolnie wybranym przez siebie dniu.

➤ 90 % w sobotę ➤ 60 % w poniedziałek, wtorek, środę, czwartek ➤ 30 % w piątek

UWAGA! Tylko dla osób fizycznych, umieszczających w „Słowie Ludu" ogłoszenia prywatne.

WYPOŻYCZALNIA SAMOCHODÓW QUATTRO 041/34-64-750 0-602-101-305. nt100

BUDOWNICTWO

0% REKLAMACJI drzwi: antywłamaniowe ● GERDA ● „Firmus" Kielce, Paska 6. 362-91-00. nt80

041/366-19-17. Bramy - producent, automatyka - importer. nn41

BRAMY garażowe, ogrodzeniowe, napędy. BLACHY dachówkowe, trapezowe - producent. 041/331-49-62. nt112

BRAMY, automatyka, szlabany. Bariery parkingowe. 041/366-46-52, 300-33-28. nt96

BRAMY, ogrodzenia. 041/346-46-93. nt104

BRAMY.NET.PL. 041/369-91-98, 502-58-05-43. nt110

DACHY - kompleksowe wykonawstwo. 041/31-15-870. gb1058

HORMANN. Bramy, drzwi, napędy. Kielce, Domaszowice 174F. 041/342-84-32. nd100

KURTYNY, NAGRZEWNICE - POWIETRZNE. Budowy. Warsztaty. Szklarnie. 041/366-46-52. nt94

MARMUR - parapety, schody (produkcja - montaż). Okna, Okrzei 65, 041/343-14-77, 307-35-06. nt86

NAJWIĘKSZA kielecka hurtownia płytek ceramicznych, elewacyjnych, gresów, sanitariatów, armatury. Import, raty. Ul. Cedro Mazur 7 (Cedzyna, cmentarz) 041/368-01-65. Oddziały: Zagnańska 71, 041/362-68-70, Wspólna 19, 366-27-99. gb1174

OKNA: PCV, drewniane, dachowe. Drzwi, parapety, żaluzje, rolety. PROFESJONALNY MONTAŻ. RATY. „Drokplast", Kielce, Nowa 5, 041/361-71-90. nd104

PARKIET, 38-47-524. tj22

PARKIET, mozaika, kleje, lakiery. Kielce, Łazy 37, 041/345-44-84. nd115

PRODUCENT:
- deska podłogowa
- boazeria
- schody
- parapety.

041/254-10-20. ng74

WYKŁADZINY PCV. Hurtownia fabryczna „LENTEX", hurt - detal - raty. Kielce, Chęcińska 14, 041/362-12-97. nd83

BIZNES

50 % udziału - ośrodek wczasowy Przysucha (zalew) - sprzedam. 0601/23-61-00. kb518

MATRYMONIALNE

RAZEM w Kielcach, ul. Czarnowska 22, 343-43-53, www.razempolska.com.pl gb1017

MEDYCYNA

0604-137-235. 041/369-82-76 - ODTRUWANIE poalkoholowe. ESPERAL. gb989

GINEKOLOG - leczenie, zabiegi. Łódź, 0602/335-083. kd5275

RODZICÓW Z DZIEĆMI na które pobierają ZASIŁEK PIELĘGNACYJNY oraz osoby posiadające grupę inwalidzką zapraszamy
PO ZDROWIE NAD BAŁTYK
14-dniowy TURNUS REHABILITACYJNY
pokoje z łaz., TVSAT i telefonem
OD 30 ZŁ OD OSOBY/TURNUS
Ośrodek Rehabilitacyjno-Wypoczynkowy "PANORAMA"
76-107 Jarosławiec, ul. Bałtycka 9
☎ (071) 344-73-43
ZATRUDNIMY LEKARZY BALNEOLOGII I MED. FIZ. 5288/kr

GINEKOLOGIA - doświadczeni specjaliści. 0607/887-732. ws40

VIAGRA - 0607-419-480, Kielce, Jędrzejów. gb64

VIAGRA. 048/366-91-02, 0604/529-343. wg32

NAUKA

041/344-11-55
OMEGA
POLICEALNE STUDIUM FARMACEUTYCZNE
Warszawska 34, p.511. nd86

041/344-11-55
OMEGA - SZKOŁY
POLICEALNE:
- KOSMETYCZKA
- PROJEKTANT MODY

ŚREDNIE:
- LICEUM OGÓLNOKSZTAŁCĄCE 2- i 2,5-LETNIE

Warszawska 34, p. 511. nd87

KURSY komputerowe. 041/344-32-02. nt92

MARKSOFT - kursy komputerowe. 041/343-12-52. nt102

NIERUCHOMOŚCI

BUDOWA osiedla domków jednorodzinnych. Sprzedaż działek. 0609-497-215. gb1173

DO wynajęcia do 2000 m kw., centrum Kielc, firmie transportowej. 0502-727-151. gb1154

KUPIĘ działkę, nieruchomość, kamienicę w Kielcach. 604-216-663. nt119

SPRZEDAM działkę w centrum Radomia - pilnie. Tel. 0608/490-914. kb479

PRACA

A. Chałupnictwo od za 024/355-72-62.

ABSOLWENTA wydziału ogrodni zatrudnię. 0606-80-99-44.

CHAŁUPNICTWO 0692/755- 0505/523-652.

MYCIE okien. 0608-421-348.

PILNIE! Zlecimy składanie długo (dostawa, odbiór). 0501/664-419.

POMOC domowa Wi 012/637-00-96.

PRZEDSIĘBIORCZYM pielęgnia 061/857-81-72.

PRZEDSTAWICIELI handlowych, ke suplementów. 061/857-81-72.

TANI transport. 041/331- 503-394-284.

ZLECIMY klejenie toreb papierow 0604/406-785.

RÓŻNE

POŻYCZKI dla każdego. 041/340-7

POŻYCZKI, 048/384-00-33.

POŻYCZKI. 041/34-30-142.

SPRZEDAŻ

041/343-18-81 SIATKI plastiko metalowe, ogrodzeniowe, sto wzorów.

041/366-19-17. MEBLE holenderskie

KAWIARENKA Internetowa. Ka tel. 0607-275-130, 0608-350-169.

KAŻDĄ ilość pustaków MAKS - pos 041/302-30-76, 0604-5037-87.

NIEMIECKIE osie AL-KO, ham KNOTT w lawetach, przyczepach sam dowych. Wypożyczalnia - sprz Kielce, Chrobrego 32, 34-52 604-789-271.

POLO 1.4 (1998). 41/332-35-05.

POLONEZ Caro Plus 1999 X, centralny zamek, alarm, katalizator 041/30-21-249.

SIANO 150 zł. 041/366-73-28.

ŚWIERKI - 041/3115-509.

VW GOLF III 1.4 (1997), czerwony, pierw szy właściciel, serwisowany, bezwypadkowy. 0601-480-800 oraz po 19.00 345-6

ŻUKA - chłodnie. 041/344-16-12

Zarząd Powiatu Kozienickiego

Informuje, że w siedzibie Starostwa Powiatowego w Kozienicach, ul. Radomska 1, zostało wywieszone ogłoszenie o przeznaczeniu do oddania w dzierżawę działki gruntu oznaczonej nr 640 o pow. 0,2311 ha, położonej w Kozienicach przy ul. Sikorskiego.

Szczegółowe informacje można uzyskać pod nr telefonu: (0-prefix-48) 614-38-21, w. 145. 525/km

Wojewódzki Ośrodek Ruchu Drogowego w Kielcach,
25-420 Kielce, ul. Domaszowska 141B
ogłasza przetarg nieograniczony na dostawą sprzętu komputerowego.

Formularz zawierający specyfikację istotnych warunków zamówienia publicznego można odebrać osobiście w siedzibie Zamawiającego w pokoju 206, II piętro, w godzinach 8-14.
Oferty należy złożyć w terminie do dnia 29.03.2002 r. do godziny 12 w budynku Zamawiającego, pokój 206, II piętro.
Otwarcie ofert odbędzie się w dniu 29.03.2002 r. o godzinie 12.30 w siedzibie Zamawiającego, pokój 208, II piętro.
Pracownikiem uprawnionym do kontaktów z Oferentami jest mgr inż. Krzysztof Gołębski, tel. 368-03-50 (52), wew. 118.
Postępowanie o udzielenie zamówienia będzie prowadzone z zastosowaniem preferencji krajowych. 201/gm

http://sbc.wbp.kielce.pl/

WSB Wyższa Szkoła Biznesu w Radomiu,

ul. Kolejowa 22

rozpoczyna od 15 marca br. dwusemestralne studia podyplomowe:

ORGANIZACJA I ZARZĄDZANIE OŚWIATĄ

Informacje i zapisy: tel. 384-79-35. 8/wi

SPECJALNA OFERTA Telefonicznej Agencji Informacyjnej

Nasze reklamy w Katowicach, Krakowie, Wrocławiu, Poznaniu, Białymstoku i Szczecinie.

Treść reklam z ostatniego tygodnia w gazet:

„Gazeta Krakowska" - Kraków
„Dziennik Zachodni" - Katowice
„Słowo Polskie" - Wrocław
„Głos Wielkopolski" - Poznań
„Gazeta Współczesna" - Białystok
„Głos Szczeciński" - Szczecin

oraz treść ogłoszeń drobnych z ostatnich trzech numerów „Słowa Ludu"

Poznasz dzwoniąc: bo/tai

TELEFONICZNA AGENCJA INFORMACYJNA

tel. 94-77 http://www.tal.com.pl

Zarząd Gminy w Jastrzębiu

ogłasza konkurs na stanowisko

Dyrektora Publicznego Gimnazjum w Jastrzębiu

Do konkursu mogą przystąpić osoby, które spełniają warunki wynikające rozporządzenia Ministra Edukacji Narodowej z dnia 15 lutego 1999 r. (Dz.U. Nr 14, poz. 126 ze zmianami) w sprawie wymagań, jakim powinny odpowiadać osoby zajmujące stanowiska dyrektorów i placówek oświatowo-wychowawczych.

Oferty kandydatów powinny zawierać:
- kwestionariusz osobowy
- życiorys z opisem pracy pedagogicznej
- dokumenty stwierdzające kwalifikacje zawodowe
- ocenę pracy z ostatnich pięciu lat z wynikiem co najmniej dobrym
- zaświadczenie o stanie zdrowia.

Dokumenty w zaklejonych kopertach zaopatrzone napisem *„Konkurs na dyrektora Publicznego Gimnazjum w Jastrzębiu"* należy składać w terminie do dnia 20.03.2002 r. w Sekretariacie Urzędu Gminy w Jastrzębiu w godz. 8.00 - 15.00.

O terminie i miejscu konkursu zakwalifikowani kandydaci zostaną powiadomieni indywidualnie. 526/km

OGŁOSZENIE O PRZETARGU NIEOGRANICZONYM

Radomskie Towarzystwo Budownictwa Społecznego „Administrator" Spółka z o.o. z siedzibą w Radomiu przy ulicy Waryńskiego 16 A,

ogłasza przetarg nieograniczony na wykonanie:

remontu kapitalnego wewnętrznych instalacji gazowych w budynkach mieszkalnych położonych w Radomiu przy ulicy Wałowej 3 i Wałowej 28

Z warunkami przetargu, projektem umowy oraz szczegółowym zakresem prac remontowych można się zapoznać w siedzibie R.T.B.S. „Administrator" Spółka z o.o. przy ulicy Waryńskiego 16 A w Radomiu, pokój 213, I piętro.

Osoby upoważnione do kontaktów z oferentami: Elżbieta Murawska, Bronisław Luberadzki, ul. Waryńskiego 16A, pokój 213 - I piętro, tel. 38-465-08 do 10, w. 116.

Oferty pisemne, opracowane zgodnie ze specyfikacją istotnych warunków zamówienia, należy składać do dnia **25.03.2002 r. do godziny 13.00** w siedzibie R.T.B.S. „Administrator" Spółka z o.o. przy ulicy Waryńskiego 16 A, **pokój 212 (sekretariat), I piętro.**

Otwarcie ofert nastąpi w dniu 25.03.2002 r. o godzinie 13.15 w siedzibie R.T.B.S. „Administrator" Spółka z o.o. przy ulicy Waryńskiego 16 A, pokój nr 103, parter.

Termin ogłoszenia wyników przetargu zostanie podany w dniu otwarcia ofert.

Wadium na zadanie przetargowe wynosi 800 zł.

Pożądany przez Zamawiającego termin wykonania robót 31.05.2002 r.

Postępowanie przetargowe prowadzone będzie z zastosowaniem preferencji krajowych.

W postępowaniu mogą uczestniczyć oferenci spełniający warunki: zgodnie z art. 19 i art. 22. 2 ustawy o zamówieniach publicznych (Dz. U. 119/98, poz. 773). 20/wb

OGŁOSZENIE

Zarządu Miasta Radomia

o terminie wyłożenia do publicznego wglądu projektu miejscowego planu zagospodarowania przestrzennego

Zgodnie z art. 18 ust. 2 pkt. 6 ustawy z dnia 7 lipca 1994 r. o zagospodarowaniu przestrzennym (Dz. U. z 1999 r. Nr 15, poz. 139, Nr 41, poz. 412 i Nr 111, poz. 1279, z 2000 r. Nr 12, poz. 136, Nr 109, poz. 1157 i Nr 120, poz. 1268 oraz z 2001 r. Nr 5, poz. 42, Nr 14, poz. 124, Nr 100, poz. 1085, Nr 115, poz. 1229 i Nr 154, poz. 1804)

zawiadamia się,

że projekt miejscowego planu zagospodarowania przestrzennego m. Radomia na terenie dz. nr geod. 12/10, 13/21 i 13/9, położonych przy ul. Starowiejskiej i prognoza, o której mowa w przepisach o ochronie środowiska, będą wyłożone do publicznego wglądu w dniach od 25.03.2002 r. do 15.04.2002 r. w siedzibie Miejskiej Pracowni Urbanistycznej w Radomiu przy ul. Sienkiewicza 12/5 w godz. od 8.00 do 15.00.

Zgodnie z art. 23 ustawy, każdy, kto kwestionuje ustalenia przyjęte w projekcie planu, może wnieść protest.

Zgodnie z art. 24 ustawy, każdy, którego interes prawny lub uprawnienia zostały naruszone przez ustalenia przyjęte w projekcie planu, może wnieść zarzut. Zainteresowani mogą zgłaszać protesty i zarzuty na piśmie do Zarządu Miasta Radomia, ul. Kilińskiego 30 z podaniem oznaczenia nieruchomości w terminie nie dłuższym niż 14 dni po upływie okresu wyłożenia, tj. do dnia 30.04.2002 r. 527/km

OGŁOSZENIE

Urząd Gminy Masłów

zamierza przystąpić do wyboru najkorzystniejszych ofert w zakresie:

Sprawowania nadzoru inwestorskiego przy:
- modernizacji budynków
- budowie dróg

Wszystkich zainteresowanych świadczeniem wspomnianych usług prosimy o zgłoszenie się do Referatu Budownictwa Urzędu Gminy - pok. Nr 5, tel. 311-08-78, gdzie udzielane będą szczegółowe informacje. W ofercie należy podać procentowy wskaźnik za nadzór, który liczony będzie od ceny netto realizowanych zadań oraz załączyć kserokopie uprawnień.

Oferty należy składać do 10 kwietnia 2002 r. 529/km

KAMIENIARSTWO

Ryszard Jędrychowski
Jędrzejów, ul. Polna 13,
tel. 38-631-81 lub 38-671-80,
tel. kom. 602-511-252

Oferuje:
- Pomniki granitowe z montażem
- Marmur konglomerat
- Płyty granitowe i marmurowe hurtowo

2/nm

Zarząd Miasta i Gminy w Nowym Mieście nad Pilicą

26-426 Nowe Miasto, pl. O.H. Koźmińskiego 1/2
(0-48) 6741098, w. 36, tel/fax (0-48) 6741098

ogłasza przetarg nieograniczony

na modernizację ulicy Kwiatowej w Nowym Mieście nad Pilicą

Zakres robót:

✔ roboty ziemne z transportem urobku	- 436 m sześc.
✔ mechaniczne zagęszczenie warstwy w korycie	- 1090 m kw.
✔ wyk. studzienek ściekowych ulicznych z przykanalikami	- 4 sztuki
✔ podbudowa z kruszywa 15 cm	- 1090 m kw.
✔ podbudowa z kruszywa 8 cm	- 1090 m kw.
✔ ułożenie krawężników	- 440 m.b.
✔ warstwa ścieralna grub. 4 cm	- 1090 m kw.

Termin realizacji zamówienia - **31.05.2002 rok**

Uprawniony do kontaktów z oferentami (pok. nr 206, II piętro) - Andrzej Przyborek.

Szczegółowy wykaz prac określony w specyfikacji i przedmiarze robót, które można otrzymać w siedzibie zamawiającego lub za zaliczeniem pocztowym (cena 30 zł).

Termin składania ofert upływa dnia 10.04.2002 roku o godz. 10.00.

Otwarcie ofert nastąpi w dniu 10.04.2002 roku o godz. 10.00.

W przetargu mogą wziąć udział oferenci, którzy spełniają warunki zawarte w „Specyfikacji istotnych warunków zamówienia". 530/km

AUTO PLUS MAJCHROWICZ

Joanna i Piotr Majchrowicz
- 28-366 Małogoszcz ul. Warszawska 15 tel.: +41 38 55 157
- 28-300 Jędrzejów ul. Kościelna 7 tel.: +41 38 65 837

AKCESORIA I CZĘŚCI DO SAMOCHODÓW ZAGRANICZNYCH I KRAJOWYCH DOSTĘPNE OD ZARAZ

DOBRY TOWAR DOBRA CENA

13/nm

WYPRZEDAŻ

materiałów betonowych i wibroprasowanych, atrakcyjne ceny

(np. kostka gr. 6 cm szara 17,00 zł netto/1 m kw.)

KOMOB Sp. z o.o Kielce, ul. Batalionów Chłopskich 71, tel. 3454485, 3454251.

200/gm

Wytwórcza Spółdzielnia Pracy „Społem" w Kielcach

SPOŁEM Rok założenia 1920

zaprasza zainteresowanych

do negocjacji w sprawie długoterminowej dzierżawy nieruchomości o pow. 870 m kw., położonej w Kielcach przy ul. Mielczarskiego 93, zabudowanej jednopiętrowym budynkiem murowanym, przeznaczonym do remontu kapitalnego o powierzchni użytkowej 620 m kw.

Zgodnie z ustaleniami miejscowego planu ogólnego zagospodarowania przestrzennego miasta Kielce ww. teren oznaczony jest symbolem VII.1.A3.P. i może być przeznaczony na działalność handlową, biura, hotel i inne usługi.

Przewiduje się możliwość rozliczenia nakładów dzierżawcy na remont kapitalny budynku z należnościami Spółdzielni z tytułu czynszu dzierżawnego.

Informacje można uzyskać pod numerem telefonu 345 04 81, w. 368.

Oferty pisemne prosimy składać w Dziale Spraw Pracowniczych i Administracji w terminie 21 dni od daty ukazania się niniejszego ogłoszenia. 192/gm

OBWIESZCZENIE O II-ej LICYTACJI RUCHOMOŚCI

Komornik Sądowy Rew. I-go przy Sądzie Rejonowym w Busku Zdroju

podaje do publicznej wiadomości,

że w dniu 25.03.2002 r. o godz. 10.00 w Busku Zdroju przy ul. Partyzantów (parking Motozbytu) odbędzie się II-ga licytacja samochodu osobowego Fiat Punto SX 55 nr rej. KJL 4986, rok produkcji 1995, stan licznika: 076891 km. Suma oszacowania wynosi kwotę: 14900,00 zł.

Cena wywoławcza stanowi 1/2 sumy oszacowania, tj: 7450,00 zł. 24/th

http://sbc.wbp.kielce.pl/

Biuro Reklamy

Słowo Ludu

TWOJA GAZETA CODZIENNA

ZAPRASZA

KIELCE
ul. Wesoła 47/49
tel. (041) 344-48-58
tel. (041) 36-36-235
fax (041) 344-72-51
ul. Targowa 18
tel./fax (041) 343-02-79

ODDZIAŁ

RADOM
ul. Żeromskiego 51
tel. (048) 363-97-88
fax (048) 362-81-60

PUNKTY PRZYJMOWANIA OGŁOSZEŃ

OSTROWIEC
ul. 11 Listopada 3 F
tel. (041) 247-33-03
(041) 247-00-33

BUSKO
Sklep „Mała Moda"
pl. Zwycięstwa 1
tel. (041) 378-28-20

JĘDRZEJÓW
Oficyna Wydawnicza
pl. Kościuszki 7/8
tel. (041) 386-10-42

KAZIMIERZA WIELKA
Przedsiębiorstwo Wielobranżowe T. Pęski
ul. Przemysłowa 8
tel. (041) 352-20-47

KOŃSKIE
Firma Handlowa IMPULS
ul. Piłsudskiego 48
tel. (041) 372-48-95,
0601-695-499

PIŃCZÓW
Sklep KLEKS
ul. 7 Źródeł 8
tel. (041) 357-44-10

STARACHOWICE
Radio MTM
ul. Partyzantów 1 A
tel. (041) 275-11-11

STASZÓW
ul. Armii Krajowej 10,
p. 211,
tel. (015) 864-32-58
czynne od 9.30 do 16

SKARŻYSKO-KAM.
BTKiZ TERRA
ul. Sokola 18
tel. (041) 251-16-09, 251-16-08
tel/fax (041) 251-16-07

WŁOSZCZOWA
Biblioteka Publiczna
ul. Kościuszki 11
tel. (041) 394-23-13, 394-34-33

TOWARZYSKIE

KLAUDIA. 0505-509-845.
gb1172

TURYSTYKA

048/37-80-307, 0601/280-977 Frankfurt, Mannheim, Lipsko. „Wojtek"
ww19

ABEX - Biuro Podróży, Sienkiewicza 10, 344-23-26.
nc101

ANTWERPIA - Niemcy, Holandia, Belgia - wtorki, piątki. 081/825-62-45, 0603/95-12-39
ws39

USŁUGI

041/303-16-47 - TELEWIZYJNE.
gb1004

041/331-29-83 - HADES - dodatkowe drzwi, również stalowe.
gb990

041/344-74-53, 331-21-43 SERWIS RTV.
gb1037

041/361-20-40. RTV - Walczak.
gb1051

AUTOMATYCZNE pralki, lodówki - naprawa. 041/361-64-08, 0607-979-098.
gb1160

BALUSTRADY, ogrodzenia, kraty rozsuwane, 041/25-44-559.
gb867

CYKLINOWANIA - lakierowanie - 346-20-18.
gb1088

CYKLINOWANIA, lakierowanie - 041/346-41-33.
gb1046

CZYSZCZENIE automatem dywanów. 041/362-19-07.
gb1106

CZYSZCZENIE dywanów - 041/331-45-56.
gb468

CZYSZCZENIE dywanów - 041/331-75-64.
gb597

CZYSZCZENIE dywanów. 041/366-78-86.
gb1135

GLAZURA - hydraulika - 041/362-53-70.
gb1145

GLAZURA, hydraulika, remonty. 041/346-44-49.
gb1117

GLAZURA, parkiet, remonty. 041/368-86-89, 0601-86-75-47.
gb1070

HYDRAULICZNE. 041/332-39-28; 0-502-542-071.
gb1115

HYDRAULICZNE. 041/361-54-12.
gb1137

INSTALACJE wod.-kan., c.o., gazowe, montaż kotłowni. 041/368-83-44, 0602-477-044.
gb17

MALOWANIE - 041/362-53-70.
gb1144

MALOWANIE, gładź, panele, remonty. 041/331-56-77.
gb1155

MULTI-MEBLE - PRODUCENT. Kuchnie, zabudowy wymiarowe, tanio okna PCV. Długa 22, 041/366-14-33. EKSPOZYCJA, Wspólna 19.
nn38

NAPRAWA - AGD - pralki, lodówki. 041/331-22-32.
gb659

NAPRAWA pralek. 041/332-37-46.
gb934

NAPRAWA pralek, Rybak - 041/369-82-22.
gb1162

OGÓLNOBUDOWLANE - 0601-172-101.
gb1032

PANELE - 041/362-53-70.
gb1143

PANELE - PROFESJONALNIE, 041/362-70-40.
gb1119

PANELE podłogowe, ścienne. 0503-103-158.
gb1159

PRZEPROWADZKI tanio - transport 5t. 041/366-78-36, 0603-34-36-01.
gb546

PRZEPROWADZKI - 041/361-87-19.
gb650

R-O-L-E-T-Y
ANTYWŁAMANIOWE
TEKSTYLNE
VERTIKALE
MARKIZY
MOSKITIERY
ALUTECHNIKA
Paderewskiego 3
041/343-07-03.
nt122

TRANSPORT - przeprowadzki. 041/332-54-23, 0604-845-158.
gb1129

TRANSPORT 1,5 t. 041/311-23-04, 0604-356-856.
gb746

UKŁADANIE kostki - najtaniej, najsolidniej. 041/34-554-60.
gb982

UKŁADANIE kostki brukowej. 041/368-75-98.
gb1169

VERTICALE - żaluzje - rolety - producent. 041/368-68-77.
gb1002

VIDEOKIELCE. 041/34-560-72, 0602-666-510.
gb1048

ŻALUZJE - 041/331-04-97.
gb1166

ŻALUZJE pionowe, rolokasety, roletki tekstylne - produkcja, montaż. HURTOWNIA MATERIAŁÓW VERTIKALNYCH, Kielce, 344-90-84.
nd117

ŻALUZJE tanio. 041/369-86-37.
gb946

ŻALUZJE wszystkich typów - 041/331-45-56.
gb469

ZGUBY

MISZYCKI Mariusz zgubił legitymację AŚ.
gb1151

UNIEWAŻNIA się legitymację szkolną na nazwisko Pawłowski Maciej, wydaną przez III LO Kielce.
gb1163

TELEFONY GSM

era BIZNES
ZADZWOŃ
INFORMACJA
608-066-222
AGENT - SOLEX

AUTORYZOWANY serwis Nokia, Ericsson, Sienkiewicza 66A.
nt73

KSEROKOPIARK

BIUREX, 34-44-222, 34-32-222.

MITEXSERVICE. 041/366-43-70.

PROMONT - SERWIS, 041/366-

ROLETY ANTYWŁA

ALUTECHNIKA, Paderewskie 343-07-04.

ROLET - 041/362-03-67, Ku skiego 50. JUŻ OD 165 zł/m kw.

ROLMAX, Górna 19, 041/344-90-

OPRAWA OBRAZÓ

NAJTANIEJ, Chęcińska 14.

LOKALE

041/34-313-17 „EURODOM".

AGENCJA INTERLOCUM. Ki 041/344-53-62.

CHEMADIN - Export - Świętokr Giełda Nieruchomości. Kielce, Okrze tel./fax 366-05-93.

DO WYNAJĘCIA: mieszkanie w Kie Kościuszki - komfortowe, dwupoziom umeblowane - 98 m kw., ga 041/372-27-31.

DO WYNAJĘCIA lokale biurowe 4 130 m kw. I piętro, Sienkiew 0602-501-420.

DO wynajęcia lokal. 041/362-67-3

FIRMA poszukuje lokali na sk od 20-40 m kw. w centrum Kielc + osi 041/34-65-315, 0607-304- 0603-773-103.

LOKALE do wynajęcia, cen 0604-139-195.

POSIADAMY wolną powierzchnię ha wą w sklepie „BIEDRONKA" w Kie ul. Manifestu Lipcowego 71. Inform 0600-444-332. Oferty fax 012/647-38-

SPRZEDAM 62 m kw., Południow 2 balkony. 120.000. 0603-863-473.

SPRZEDAM mieszkanie (62 m), Słoneczne Wzgórze, stan bardzo d tanio. 041/344-01-72, 0601-47-71-78.

SZUKAM lokalu handlowego przy S kiewicza. 608-35-00-85.

WYDZIERŻAWIĘ lub odstąpię 0600-546-085.

komputery
w „Słowie Ludu"
w każdy czwartek

http://sbc.wbp.kielce.pl/

Ambasada Tunezji funduje stroje i Puchar Fair Play w turnieju Mundialito 2002!!!

Szczegóły w piątek

Emocje w Sandomierzu

Reprezentant ekstraklasy Olimpia Piekary będzie dziś rywalem Wisły Sandomierz w meczu 1/8 Pucharu Polski. Początek spotkania o godzinie 18.

Goście z Piekar Śląskich, choć zajmują dopiero 10 miejsce w tabeli ekstraklasy, byli sprawcami wielu niespodzianek. Olimpia wygrała, między innymi, z Kolporterem Kielce i Wybrzeżem Gdańsk.

Gospodarze, choć grają dwie ligi niżej, wcale nie myślą o łatwym przedaniu skóry.

- Podstawowa sprawa to nie bać się rywali. Gdyby do tego zapać na maksimum umiejętności, to wcale nie wykluczam niespodzianki - mówi trener sandomierskiej siódemki Tomasz Zieliński. Piłkoleniowiec Wisły zna dobrze drużynę z Piekar Śląskich, wszak Wisła grała z Olimpią mecze kontrolne i uczestniczyła w turniejach przed sezonem.

Dzisiejszy pojedynek rozegrany zostanie w hali przy ul. Patkowskiego, a rozpocznie się o godzinie 18. (mc)

Halowa liga

Dobiegły końca eliminacje spotkań w halowej lidze piłki nożnej, organizowanych przez kielecki TKKF.

W ostatnich meczach padły wyniki:

Bakama - Rodzina 1:4, MPEC - Inwest Mot 7:2, Unimax - Bakama 12:2, Foksdrob - Ergo 3:3, MOZ - WSU 4:3, Unimax - MPEC 6:1, Ergo - MOZ 9:3, Bakama - Inwest Mot 7:1, MOZ - PKP Solidarność 3:12.

Grupa A

1. Unimax	4	12 35-4
2. Rodzina	4	9 16-7
3. Bakama	4	6 15-19
4. MPEC	4	3 10-17
5. Inwest Mot	4	0 4-33

Grupa B

1. Foksdrob	4	8 12-5
2. Ergo	4	7 16-13
3. WSU	4	6 14-7
4. MOZ	4	4 12-25
5. Solidarność	4	3 14-17

- O ile dominacja Unimaksu była bezdyskusyjna, o tyle w grupie B rywalizacja toczyła się do ostatniego gwizdka - powiedział nam Andrzej Kotkowski, organizator zawodów.

Półfinały i finały rozegrane zostaną w najbliższą niedzielę (17.03). W pierwszym półfinale zagrają Unimax - Ergo (14), w drugim Foksdorb - Rodzina (14.40). Mecz o trzecie miejsce odbędzie się o godz. 15.40, a finał zaplanowany został na 16.20.

(mac)

Godzinny występ Olisadebe

Hiszpanie w transie

Przedostatnią kolejkę spotkań rozegrały wczoraj drużyny grupy C i grupy D w piłkarskiej Lidze Mistrzów

Bardzo dobrze radziły sobie wczoraj drużyny hiszpańskie, które pokazały skuteczny i ciekawy futbol, zapewniając sobie w praktyce awans do dalszych gier.

W Madrycie Real nie dał najmniejszych szans drużynie Sparty Praga. „Królewscy", grając w osłabieniu (nie wyszli w podstawowej jedenastce, m. in. Zinedine Zidane, Raul, Louis Figo i Roberto Carlos) w pierwszej połowie grali spokojnie nie stwarzając wielu sytuacji pod bramkę praską. Wystarczyło jednak, że podopieczni trenera Vincente del Bosque przyspieszyli i szybko osiągnęli zdecydowaną przewagę.

W meczu Porto - Panathinaikos, w 31 minucie wszedł na murawę Polak, Emmanuel Olisadebe. Niestety reprezentacyjny napastnik niczym szczególnym się nie wyróżniał.

Grupa C: Real Madryt - Sparta Praga 3:0 (0:0). Solari 60, Guti 64, Savio 71.

FC Porto - Panathinaikos 2:1 (1:0). Deco 12, Pena 54 - Kolkka 65.

1. Real	5	15	12-3
2. Panathinaikos	5	7	5-6
3. Porto	5	4	3-5
4. Sparta	5	3	4-10

Grupa D: Arsenal Londyn - Deportivo La Coruna 0:2 (0:2). Valeron 30, Naybet 40.

Bayer Leverkusen - Juventus Turyn 3:1 (1:0). But 24, Brdaric 71 - Tudor 61.

1. Deportivo	5	10	6-3
2. Arsenal	5	7	8-7
3. Bayer	5	7	8-10
4. Juventus	5	4	6-8

(mac)

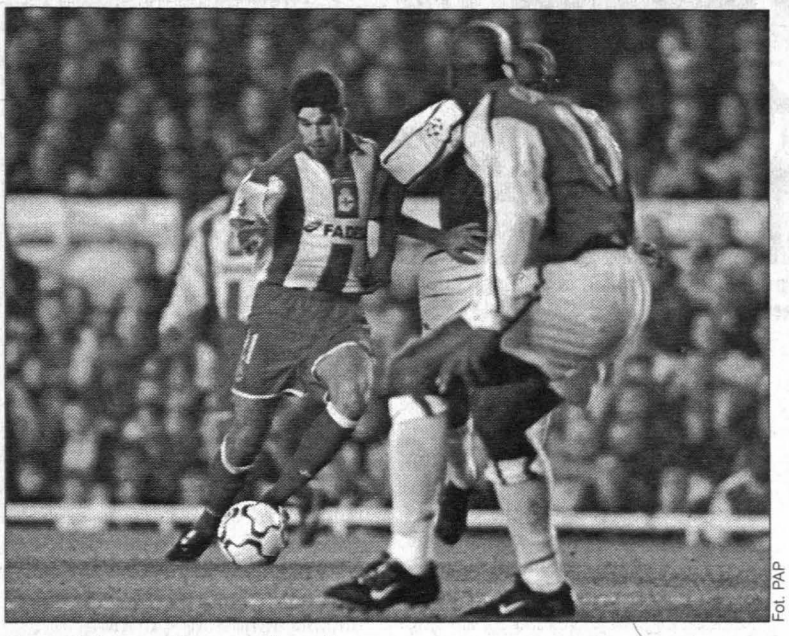

Fot. PAP

Fragment meczu Arsenal - Deportivo

Atmosfera już jest. Za 2 lata będzie II liga?

Kibice za darmo

Jeżeli w takich nastrojach spotkamy się za pół roku, jest nadzieja na odbudowę kieleckiego futbolu - powiedział prezes KKP Korona Marek Piotrowicz na spotkaniu z mass mediami.

Wczoraj w Urzędzie Miejskim w Kielcach odbyła się konferencja prasowa z okazji inauguracji rozgrywek III ligi piłkarskiej, a konkretnie drużyny KKP Korona Kielce. W sobotę Korona pokonała na wyjeździe Świt Krzeszowice 1:0. - Ten mecz pokazał, że drużyna jest w stanie walczyć z najlepszymi - powiedział trener Tomasz Muchiński. - A mnie, jako trenera, interesuje tylko walka o 3 punkty w każdym spotkaniu. Zdążyłem już poznać zawodników i wiem, że tak właśnie będzie. Nikt nie odstawi nogi na boisku. Nic innego mnie nie interesuje. I daj Boże, żeby ta drużyna pozostała w tym składzie przez co najmniej dwa sezony. Nikogo nie będziemy się bać, niech rywale boją się nas. Zawsze naszym celem nadrzędnym będzie zwycięstwo.

- A wówczas za dwa, trzy lata być może powalczymy o drugą ligę - dodał członek zarządu Robert Siejka. - Podstawy ku temu są właściwie zrobione. Jest niezły personalnie zespół, trener, którego ambicje wykraczają szeroko poza trzecią ligę...

Słowa Siejki potwierdzał kapitan drużyny Robert Bąk: - Pensje i stypendia mamy wypłacane na bieżąco, a to najlepszy prognostyk przed ligą. Ambicji w grze na pewno nam nie zabraknie. Po rundzie jesiennej w podstawowym składzie zostało zaledwie pięciu piłkarzy. Pozostali są nowi - młodzi i żądni sukcesów w trzeciej lidze. W tej chwili tworzymy zgrany kolektyw, który ma jeden cel: spokojnie utrzymać się w III lidze. I chcemy zapewnić to sobie jak najszybciej, aby w końcówce, grając na luzie, pokazać kibicom atrakcyjny futbol. Za dwa, trzy sezony, o ile zostaniemy w tym składzie, możemy powalczyć o awans o wyższej klasy.

Zarząd KKP Korona postanowił wiosną zdobyć nowych kibiców. - Od najbliższego meczu, w sobotę, wstęp na trybuny będzie bezpłatny - mówi prezes Marek Piotrowicz. - Kibice mogą najwyżej złożyć dobrowolny datek na klub. Tylko na trybunę krytą pobierać będziemy opłatę w wysokości 100 zł za rundę. Karnety można już kupować w sekretariacie klubu i naszym punkcie ubezpieczeń w Urzędzie Miejskim oraz w kasach stadionu przed meczem. W przypadku jakiegokolwiek objawu chamstwa na trybunach szalikowcy nie będą więcej wpuszczani na mecze. A ja zastanowię się, czy dalej firmować taki klub. Na każdym meczu będą profesjonalne służby ochrony, obiekt będzie monitorowany. Prawdziwi kibice na pewno będą mieli powody, aby odwiedzać nasz stadion. Chcemy, by każdy mecz był widowiskiem sportowym, by na trybunach zasiadało jak najwięcej kibiców. By ci starsi, jeśli zajdzie potrzeba, szybko doprowadzali do porządku tych młodszych. Mam nadzieję, że już nie powtórzy się czarny scenariusz z rundy jesiennej i nie będzie podobnych incydentów. Jestem przekonany, że kroki, które podjęliśmy, zmierzają w dobrym kierunku...

Prezes Piotrowicz mówił jeszcze o perspektywach rozbudowy stadionu przy ul. Ściegiennego, który docelowo ma być reprezentacyjnym obiektem miasta. - Wiem, że pojawiły się głosy negujące pomysł wybudowania nowego, pięknego obiektu, ale jestem przekonany, że tworząc wspólnie dobrą atmosferę wokół piłki, sprawimy, iż futbol w Kielcach będzie podnosił się z dołka - zakończył Piotrowicz. (sts)

Z RÓŻNYCH AREN

Kolporter w kadrze

Bramkarz Kolportera Kielce Rafał Bernacki i rozgrywający Filip Kliszczyk powołani zostali do reprezentacji Polski, która rozegra międzynarodowy turniej w Danii.

Puchar burmistrza Włoszczowy

16 drużyn stanęło na starcie turnieju halowej piłki nożnej, którego stawką był puchar burmistrza Włoszczowy.

Triumfatorem imprezy okazała się drużyna Zielonki, która w finale ograła ekipę Pogoń Kota 5:4.

Zielonka grała w składzie: Leszek Sienkiewicz, Robert Teklak, Sławomir Owczarek, Sławomir Śmiłowski, Tomasz Jędrych, Zbigniew Starzyk, Grzegorz Jamróz, Grzegorz Plebanek, Michał Jędrych, Cezary Baczyński, Piotr Jaskólski, Tomasz Marcinkowski.

Trzecie miejsce przypadło drużynie Kawalerii Włoszczowa, a czwarte juniorom Hetmana.

Królem strzelców został Paweł Sułkowski (Pogoń Kota), za najlepszego gracza uznano Zbigniewa Starzyka, a za najlepszego bramkarza - Przemysława Ginalskiego (Pogoń Kota).

Badminton w Piekoszowie

W Piekoszowie odbyły się wojewódzkie zawody w badmintonie. Wśród chłopców triumfował Adrian Wesołowski z UKS Podwórko Kielce, a wśród dziewcząt Joanna Stobiecka z ULKS Łączna.

W zawodach wzięło udział blisko 50 zawodniczek i zawodników z 6 klubów.

(mc)

Współczujemy...

...Markowi Piotrowiczowi, prezesowi KKP Korona Kielce, wiceprezydentowi miasta z powodu śmierci brata.

KONKURS RADIA TAXI
☎ 331 11 11
Skarb Baby Jagi
szukaj na
www.twojeauto.com.pl

Słowo Ludu Redaguje zespół. Redaktor naczelny Grzegorz ŚCIWIARSKI (36-36-309), zastępcy redaktora naczelnego: Zbigniew OLEJARCZYK, Dariusz RYŃ (36-36-121), sekretarz redakcji Bożena SMORAWSKA (36-36-121). **Dział miejski** (34-44-863, 36-36-315, 117, 207, 263), **region** (36-36-143), **łączności z czytelnikami** (34-44-816), **prawny** (36-36-131), **dział społeczny** (36-36-147,153), **finanse, rynek, praca** (36-36-215), **kultura i edukacja** (36-36-261), **sportowy** (36-36-253, 298), **kraj - świat** (36-36-121). **Centrala** 36-36-199, 344-24-80 - łączy wszystkie działy.

Redaktor wydania **Dariusz Ryń**

ADRES REDAKCJI: 25-363 Kielce, ul. Wesoła 47/49, fax 34-46-979, http://www.slowoludu.com.pl, e-mail:redakcja@slowoludu.com.pl
BIURO OGŁOSZEŃ: 25-363 Kielce, ul. Wesoła 47/49, tel. 34-44-858, 36-36-235, fax 34-47-251, punkt przyjęć, 25-520 Kielce, ul. Targowa 18, tel./fax 34-30-279, e-mail: reklama@slowoludu.com.pl. Redakcja nie odpowiada za treść reklam i ogłoszeń.
WYDAWCA: Słowo Media sp. z o.o., 25-363 Kielce, ul. Wesoła 47/49. Prezes Zarządu Krzysztof ZDEB.
DRUK: Poligrafia S.A., 25-415 Kielce, ul. Górna 21.
Prenumeratę przyjmują urzędy pocztowe i oddziały „Ruchu" na terenie województwa świętokrzyskiego. Redakcja nie zwraca tekstów nie zamówionych. ISSN 0137-9275

NAKŁAD KONTROLOWANY
ZWIĄZEK KONTROLI DYSTRYBUCJI PRASY

http://sbc.wbp.kielce.pl/

SPRINTEM

Antyterroryści w Korei

Policjanci francuscy z jednostek antyterrorystycznych RAID rozpoczęli we wtorek ćwiczenia ze swoimi kolegami z Korei Południowej, w związku ze zbliżającymi się finałami piłkarskich Mistrzostw Świata.

Francuscy antyterroryści przyjechali do Korei na tydzień. Chcą podzielić się z Koreańczyków swoim doświadczeniem m.in. w technikach uwalniania zakładników.

Toshack zwolniony

Walijczyk John Toshack został zwolniony z funkcji trenera piłkarzy Realu Sociedad - poinformowały władze hiszpańskiego klubu. Powodem zwolnienia Toshacka (wcześniej pracował w San Sebastian dwukrotnie - w latach 1985-89 i 1991-95) były słabe wyniki prowadzonego przez niego zespołu. W niedzielę Real przegrał z ostatnią drużyną w tabeli - Tenerife 0:2 i spadł na 19, przedostatnie miejsce w Primera Division.

Snarski przegrał

Polski bokser Dariusz Snarski (Polish Boxing Promotion), obrońca tytułu, przegrał pojedynek ze Szkotem Alexem Arthurem o mistrzostwo interkontynentalne organizacji IBF w wadze junior lekkiej. Sędzia przerwał walkę w dziesiątej rundzie.

Stacja Merckxa

Jedna z czterech budowanych stacji metra w Brukseli będzie nosiła imię słynnego przed laty belgijskiego kolarza Eddy'ego Merckxa. Otwarcie nowych stacji metra zaplanowano na wiosnę 2003 roku. Stacja „Eddy'ego Merckxa" będzie znajdowała się w dzielnicy Anderlecht, sto metrów od szpitala Erasmus.

(PAP)

TELEKIBIC

TVP 1: 16.55 Puchar Świata w skokach narciarskich w Falun.

POLSAT: 20.40 Piłka nożna: Liga Mistrzów.

EUROSPORT: 13.30 Narciarstwo klasyczne: PŚ w kombinacji norweskiej w Trondheim - skoki, 15.15 Kolarstwo: Wyścig Paryż - Nicea - 3 etap, 19.30 Narciarstwo klasyczne: PŚ w biegach w Holmenkollen - sprint, 21.00 Tenis ziemny: Turniej ATP w Indian Wells - ćwierćfinały.

RTL: 20.15 Piłka nożna - Liga Mistrzów: Manchester United - Bayern Monachium.

CANAL+ NIEBIESKI: 9.00 NHL: Buffalo Sabres - NY Islanders.

POLSAT SPORT: 20.40 Piłka nożna - Liga Mistrzów: Manchester United - Bayern Monachium.

Zarząd KSZO odcina się od szalikowców

Kapitan za prezesem

Fot. M. Cender

Prezes KSZO Jan Szostak (z lewej) rozpoczął budowę nowego stadionu piłkarskiego i basenu o olimpijskich wymiarach w Ostrowcu

Prawdziwą burzę wywołała dymisja prezesa KSZO Ostrowiec Jana Szostaka. Wczoraj oburzeni na szalikowców kibice KSZO telefonowali do nas co kilka minut. Murem za prezesem stanęli sami piłkarze.

Prezentujemy najpierw oficjalne stanowisko samego zainteresowanego, które otrzymaliśmy wczoraj:

„Wobec nasilających się od kilku miesięcy chamstwa, oszczerstw i wszechobecnej agresji wobec mojej osoby, zdecydowałem się wycofać z aktywnej roli działacza sportowego.

Funkcję Prezesa ASPN KSZO objąłem w sytuacji, kiedy nikt nie decydował się wziąć odpowiedzialności za będącą w trudnej sytuacji drużynę, której groziła degradacja do III ligi. Podjąłem tę decyzję, jednocześnie wyznaczając sobie cel - awans do I ligi.

Przez prawie dwa lata społecznie, kosztem własnego prywatnego czasu, rodziny, angażując bezpowrotnie swoje prywatne pieniądze, starałem się stworzyć warunki dla pierwszej drużyny, ale również możliwość rozwoju piłki młodzieżowej. Dzięki pomocy oddanych przyjaciół - działaczy, trenera Józefa Antoniaka oraz zaangażowanych zawodników, dokonaliśmy rzeczy niemożliwej. W sumie biedny klub awansował do I ligi. Po awansie nosiłem się z zamiarem rezygnacji z funkcji Prezesa. Tylko dzięki namowom wielu przyjaciół zdecydowałem się, aby podjąć trud utrzymania się w I lidze.

Zawsze byłem zbudowany postawą prawdziwych ostrowieckich kibiców, zaangażowaniem młodzieży. Stworzone podstawy dobrego klubu będą owocować za kilka lat. Wybudowane boiska treningowe, kilkuset trenujących chłopców, nowoczesny stadion mogą być atutem Ostrowca, szansą na przełamanie również kłopotów gospodarczych.

Dziś zaangażowanie zawodników, właściwe ich przygotowanie przez trenera Józefa Antoniaka daje gwarancję na utrzymanie się w ekstraklasie. Nie chciałbym, aby moja osoba była przeszkodą w osiągnięciu tego celu. Mam nadzieję, że to, co udało się zbudować, nie zostanie zmarnowane. Przestrzegam jednak demagogów, wizjonerów i politykierów wspomaganych przez niektóre gremia, że prowadzą niebezpieczną grę. Dziś opluwają mnie pseudokibice, ukierunkowani chuligani, ale jutro mogą oni zlinczować tych, którzy taką atmosferę w mieście wywołują.

Propagowanie bezprawia, cwaniactwa, chamstwa doprowadzi bardzo szybko do zmarginalizowania Ostrowca. Chyba że ci pseudo „patrioci" chcieliby, aby Ostrowiec był zawsze źle postrzegany, aby był miastem zapyziałym, brudnym, rządzonym przez osoby uległe różnym grupom interesów. Przykre jest to, że aplauz mogą zyskać miernoty.

Wykorzystanie stadionu i sportu do rozgrywek innych niż sportowe jest podłe. Z tych też względów nie widzę możliwości dalszego swojego angażowania się w działalność Klubu KSZO.

Dziękuję wszystkim, którzy w trudnych chwilach zawsze byli ze mną. Dziękuję zawodnikom, trenerom oraz działaczom ASPN „KSZO" za współpracę. Dziękuję wszystkim prawdziwym, wspaniałym kibicom, którzy tworzyli niezapomnianą atmosferę sportową."

JAN SZOSTAK

Okazuje się, że szybko zareagowali na decyzję Szostaka ci prawdziwi kibice KSZO. Wczoraj otrzymaliśmy kilkadziesiąt telefonów od oburzonych kibiców.

- Wstydziłem się za zachowanie szalikowców. To istna hańba dla Ostrowca. Pewnie, prezydent Szostak jest postacią kontrowersyjną, ale jako prezes jest człowiekiem bardzo oddanym klubowi. Zarząd nie powinien przyjąć jego dymisji - uważa Tadeusz Ostatek.

- Nie powinniśmy się bać stada gówniarstwa, które chce zdominować tych prawdziwych kibiców. Szostak pewnie ma trudny charakter, jako prezes ma same sukcesy. Przecież wziął klub, gdy byliśmy w trzeciej ligi. Teraz jesteśmy w ekstraklasie, obiekt będzie jednym z ładniejszych w Polsce. To jakaś nonoja. Wygońmy szalikowców, przepraszam - pseudoszalikowców - twierdzi Ryszard Mroziński.

Znamiennym do całej sprawy jest komentarz Rafała Lasocha, kapitana KSZO: - Nie chcę nic na temat zachowania pewnej grupy kibiców. A prezes Szostak? Szkoda rze? Jest kontrowersyjną osobą, co tu ukrywać, gdyby nie on - nie startowalibyśmy do rundy wiosennej. Kto załatwia pieniądze dla klubu? Szalikowcy? Nie, prezes. Dla Szostakowi KSZO egzystuje w ekstraklasie, z powodzeniem walczymy na razie o utrzymanie. Uważam, że decyzja o odejściu jest zbyt chopna. Prezes powinien jeszcze wszystko przemyśleć i wrócić.

MACIEJ CEN

PS. Wczoraj obradował zarząd KSZO, który po zakończeniu obrad wydał komunikat: „Zarząd nie przyjął rezygnacji pana Jana Szostaka z funkcji prezesa. Członkowie zarządu oceniają pozytywnie dotychczasową pracę i zaangażowanie prezesa Jana Szostaka i potępiają agresywne, niczym nie uzasadnione wobec zachowanie pseudokibiców na meczu KSZO - Górnik, w stosunku do jego osoby. (...) Apelujemy do prawdziwych kibiców i sympatyków o współdziałanie z zarządem w wyeliminowania chamstwa z terenu stadionu KSZO. Stadion nie może być areną rozgrywek innych niż sportowe. W bardzo trudnej sytuacji w jakiej znajduje się klub, potrzebna wzajemnego wysiłku zarządu, prezesa i kibiców, aby uratować piłkę nożną w Ostrowcu. Pokażmy raz, że wcześniejsze opinie o znakomitej atmosferze na trybunach stadionu w Ostrowcu były zasłużone."

Przeszkadzają dziennikarze

Dziennikarze przeszkadzają piłkarzom Japonii przygotowującym się do tegorocznych Mistrzostw Świata.

Francuski trener piłkarskiej reprezentacji Japonii Philippe Troussier nie zezwolił około 200 dziennikarzom na obejrzenie wtorkowego treningu drużyny przygotowującej się do finałów Mistrzostw Świata. Zdaniem Troussiera media źle wpływają na koncentrację zawodników w trakcie ćwiczeń. - Jeśli media będą brzęczeć dookoła, to trudno będzie się piłkarzom skoncentrować - argumentował swoją decyzję szkoleniowiec.

Reprezentacja Japonii przygotowuje się do kolejnych meczów towarzyskich przed MŚ. 21 marca Japończycy zagrają w Osace z Ukrainą, a sześć dni później w Łodzi spotkają się z Polską. (PAP)

Turniej zapaśniczek im. Iwana Jarygina w Rosji

Syberyjskie popisy Edyty Witkowskiej

Edyta Witkowska znów wygrywa! Tym razem zapaśniczka Platana Borkowice nie dała szans rywalkom na turnieju w Rosji.

Witkowska udała się na zawody im. Iwana Jarygina w Krasnojarsku niemal prosto z gali Słowa Ludu, podczas której ogłoszono wyniki plebiscytu na najlepszego sportowca ziemi radomskiej w 2001 roku. Panna Edyta zajęła w nim pierwsze miejsce. Podobnie było w Rosji, choć mistrzyni świata wybierała się tam pełna obaw. Nie dlatego, że Krasnojarsk leży na Syberii, ale z powodu zapowiadanej silnej obsady turnieju. Już na miejscu okazało się, iż stawka rywalek jest rzeczywiście bardzo mocna.

Mimo to Edyta startująca w wadze 72 kg wygrała w Rosji trzy pojedynki z zawodniczkami gospodarzy, nie tracąc nawet punktu! Najwięcej problemów miała w pierwszej walce eliminacyjnej z Zumrut Kurbangadsjewą. Po trzech minutach konfrontacji był remis 0:0 i drugie starcie rywalki rozpoczęły od przymusowej klamry. Edyta wyszła z tej sytuacji obronną ręką. Wykonała akcję i zainkasowała dwa punkty. Później Polka zaliczyła jeszcze obejście, wygrywając ostatecznie 3:0. W kolejnym pojedynku Witkowska gładko pokonała Karinę Szadojan 5:0. Takim samym wynikiem zakończyła się finałowa potyczka Polki z Aleną Starodubcewą.

- To była najsłabsza rywalka z trzech przeciwniczek Edyty - powiedział nam trener kadry zapaśniczek Tomasz Rybarski. - Znacznie trudniejsze pojedynki mistrzyni świata toczyła w eliminacjach.

Trener Rybarski nie krył zadowolenia z formy Edyty.

- Teraz przygotowujemy się do Mistrzostw Europy! - zapowiedział szkoleniowiec tuż po powrocie do Polski.

W turnieju walczyła też inna zapaśniczka Platana Borkowice, Katarzyna Jaworska, która w wadze 67 kg była piąta.

W tradycyjnym turnieju im. Jarygina panie startowały po raz pierwszy. Oprócz czołówki Rosjanek były też Amerykanki, Ukraińki i Białorusinki. Jeszcze więcej emocji przyniosły zawody zapaśników.

- Turniej mężczyzn to „mini" Mistrzostwa Świata - relacjonował Rybarski. - Startowało wielu medalistów igrzysk olimpijskich i innych prestiżowym imprez.

Spośród Polaków najlepiej spisał się Marek Garmulewicz - czwarty w wadze 120 kg.

Organizatorzy zapaśników zadbali o atrakcyjne nagrody. Zwycięzcy wśród panów otrzymali m.in. rosyjskie samochody (wołgi i łady) a także 3 tysiące dolarów. Dla zapaśniczek przeznaczono jeden samochód, który nagrodzono zawodniczkę gospodarzy. Witkowska musiała zadowolić się tysiącem dolarów.

PAWEŁ SOCHAL

DEK MEBLE
TANIE MEBLE w DEK MEBLE
KIELCE, OLSZEWSKIEGO 9, TEL. 34 501 72
46tg

http://sbc.wbp.kielce.pl/

Słowo o pieniądzach

• ponad 350 placówek • ponad 420 bankomatów własnych • sześć różnych rachunków Ekstrakonta dostosowanych do potrzeb każdego Klienta • szeroka oferta kart płatniczych • kredyty na dogodnych warunkach • bezpłatne ubezpieczenie NNW • przy wpływach powyżej 1000 zł unikalne, bezpłatne ubezpieczenie assistance gospodarstw domowych

KREDYT BANK
Tak **blisko**. Tak **wszystko**.

• **Oddział w Kielcach**: ul. Kościuszki 6 • **Filia nr 1 w Busku-Zdroju**: ul. Partyzantów 27
• **Filia nr 2 w Kielcach**: ul. Śniadeckich 33

www.kredytbank.pl **infolinia**: 0 801 360 360
opłata jak za połączenie lokalne

Trudna sztuka zarabiania

W co zainwestować? Jak najbezpieczniej ulokować swoje pieniądze? Która forma oszczędzania da największy zyski?

Te pytania codziennie zadaje sobie tysiące z nas. Co zrobić, żeby z takim trudem zarobione pieniądze nie straciły na wartości, a jeszcze lepiej, by przyniosły dodatkowy dochód? Możliwości lokowania gotówki jest sporo, a o najpopularniejszych piszemy w tym dodatku „Słowa o Pieniądzach".

Dla osób najbardziej ceniących sobie bezpieczeństwo przy zapewnionym przyzwoitym zysku, kusząca będzie oferta obligacji skarbu państwa. Na takiej inwestycji nie można stracić, a dochody bywają teraz przeważnie wyższe od tych z tradycyjnych lokat bankowych.

Jednak i lokowanie na kontach oszczędnościowych nie traci na popularności. Bankowcy przekonują, że wbrew obawom, związanym z wprowadzeniem 20-proc. podatku od dochodów z odsetek, banki nie przeżywają masowego odpływu klientów. Zawsze przecież bardziej się opłaci założyć lokatę, z której po pewnym czasie dostaniemy choćby pomniejszone o podatek odsetki, niż trzymać pieniądze „w skarpecie" i nie mieć z tego nic oprócz przyjemności codziennego przeliczenia banknotów. Lokaty bankowe to w przeciwieństwie do obligacji oferta na ogół krótszych inwestycji. O ile najkrótszy okres zamrożenia pieniędzy w papierach skarbu państwa wynosi dwa lata, to lokaty terminowe można zakładać na miesiąc, dwa, trzy, pół roku i rok. Są też, oczywiście, i krótsze i dłuższe, ale najczęściej wybierane okresy leżakowania pieniędzy w banku to 3, 6 i 12 miesięcy.

Dla największych ryzykantów, marzących przy tym o dochodach znacznie wyższych niż w przypadku obligacji czy lokat, pozostają inwestycje w akcje. Tutaj rzeczywiście można sporo zarobić, ale też równie wiele stracić. Nikt nam nie zagwarantuje zwrotu choćby tylko włożonego kapitału, nie mówiąc już o zyskach. - Trzeba zawsze pamiętać, że giełda to droga o ruchu dwukierunkowym - mawia prezes warszawskiej giełdy Wiesław Rozłucki. Akcje mogą drożeć, ale i tanieć. O tej prostej na pozór prawdzie nie wszyscy debiutanci chcą jednak pamiętać.

Największym problemem Polaków, a co za tym idzie - także banków ich obsługujących - jest jednak fakt, że pytanie: w co inwestować, może sobie postawić tylko mniejsza część z nas. Większość nie ma żadnych oszczędności i żyje od pierwszego do pierwszego. Ale jednym i drugim warto polecić miniporadnik na temat kart płatniczych i kredytowych - także w dzisiejszym dodatku „Słowa o Pieniądzach".

ARTUR POTACZAŁA

BANK DLA BIZNESMENA

Nowoczesne usługi dla Ciebie i Twojej firmy:

- kompleksowe pakiety usług dla Klientów indywidualnych
- PI@net - bankowość internetowa
- transakcje gotówkowe i bezgotówkowe kartą VISA Electron - bez prowizji na całym świecie**
- szeroka oferta lokat i kredytów dla firm
- MultiCash - terminal banku w firmie
- osobisty Doradca Klienta
- atrakcyjna lokata nocna (nawet do 10,92%*)

BANK PRZYJAZNY DLA PRZEDSIĘBIORCÓW

Wyróżnienie dla Banku najbardziej lubianego przez Klientów wraz z godłem „Bank Przyjazny dla Przedsiębiorców 2001"
II miejsce w rankingu „Bank dla Biznesmena" organizowanym przez Businessman Magazine w 2001

* oprocentowanie lokaty z dnia 5.02.2002
** w przypadku posiadaczy kart VISA Gold, oraz posiadaczy Pakietu Złotego VIP i e-Pakietu

Fortis Bank Polska SA
Oddział w Kielcach, ul. Wesoła 33
tel. (041) 343 30 00

www.fortisbank.com.pl

FORTIS BANK

http://sbc.wbp.kielce.pl/

Chcesz zarobić, pożycz państwu

Bezpieczne i zyskowne

Czas na zysk, zysk na czas. Tak reklamuje swoją ofertę obligacji Ministerstwo Finansów. Najkrócej mówiąc, chodzi o to, byśmy kupując ten rodzaj papierów wartościowych, pożyczyli państwu pewną sumę pieniędzy.

W zamian za decyzję o powierzeniu swoich pieniędzy skarbowi państwa, zyskujemy obietnicę zwrotu kapitału w określonym czasie. Ten kapitał będzie oczywiście dodatkowo powiększony o odsetki. Obligacje skarbowe to w tej chwili najbardziej bezpieczna forma lokowania oszczędności. Trudno się przecież spodziewać, że państwo zbankrutuje (choć przykład Argentyny straszy...). Obligacje, nie dość, że bezpieczne, są jeszcze całkiem atrakcyjne, jeśli chodzi o poziom oprocentowania. Przewyższa ono na ogół odsetki, oferowane przez banki w przypadku lokat terminowych. Nic więc dziwnego, że kolejne emisje obligacji rozchodzą się jak świeże bułeczki.

Jako osoby fizyczne mamy do wyboru kilka podstawowych rodzajów obligacji. Różnią się one okresem, na jaki deponujemy pieniądze, a także sposobem obliczania odsetek.

● Obligacje dwuletnie charakteryzują się stałym oprocentowaniem, a odsetki od nich kapitalizowane są po roku oszczędzania. Jeżeli zatem przyjąć, że oprocentowanie „dwulatek" wynosi 10 proc. w skali roku (tak było np. w przypadku styczniowej emisji tych papierów), to wartość odsetek od jednej obligacji po dwóch latach wyniesie 21 zł. Po upływie dwu lat odebralibyśmy więc przy wykupie tych obligacji 121 zł za każdą. W rzeczywistości nasze dochody będą jednak niższe, ponieważ od sumy odsetek bank potrąci nam 20-proc. podatek (taki sam, jak w przypadku odsetek od lokat bankowych). To samo dotyczy wszystkich innych rodzajów obligacji.

● Obligacje czteroletnie mają oprocentowanie, obliczane na podstawie rocznej inflacji, poprzedzającej emisję tych papierów, oraz dopisywanej do tego poziomu marży. W przypadku styczniowej emisji obligacji czteroletnich była to suma 7,4 proc. marży i inflacji - 3,6 proc. W kolejnych latach (okresach odsetkowych) oprocentowanie ustalane będzie na podstawie przyszłej inflacji, do której dodawana będzie stała marża w wysokości 5 proc. O rentowności tego typu „papierów" świadczy fakt, że ich oprocentowanie wynosi ponad drugie tyle, ile obecna inflacja.

● Obligacje trzyletnie to papiery o oprocentowaniu zmiennym - ustalane jest ono na kolejne trzymiesięczne okresy na podstawie rentowności 13-tygodniowych bonów skarbowych. „Trzylatki", które trafiły na rynek w listopadzie 2001 roku, miały tzw. współczynnik przeliczeniowy 0,95. Oprocentowanie tej serii równe jest więc 95 proc. 13-tygodniowych bonów skarbowych i wynosiło 12,61 proc. w pierwszym okresie odsetkowym.

Porównanie oprocentowania obligacji z lokatami bankowymi nadal wypada korzystnie dla papierów emitowanych przez skarb państwa. Należy przy tym pamiętać, że w przypadku zerwania lokaty bankowej otrzymuje się jedynie niewielką część pierwotnego oprocentowania. Przedstawiając natomiast obligacje do przedterminowego wykupu, płacimy jedynie opłatę manipulacyjną, na ogół niezbyt dotkliwą, natomiast oprocentowanie pozostaje bez zmian.

W całym kraju zainteresowanie obligacjami skarbowymi jest nieco wyższe wśród mężczyzn niż wśród kobiet. Polki są w posiadaniu około 1/3 wszystkich obligacji zakupionych w zeszłym roku. Np. w woj. świętokrzyskim zaledwie 15 proc. detalicznych papierów skarbowych jest w posiadaniu kobiet - mówi Elżbieta Zabiełło-Adamczyk, dyrektor Biura Marketingu i Reklamy Centralnego Domu Maklerskiego Pekao SA. - Najwięcej obligacji kupują przy tym osoby stosunkowo młode. W woj. świętokrzyskim ponad 62 proc. obligacji detalicznych jest w posiadaniu osób między 36 a 40 rokiem życia.

ARTUR POTACZAŁA

Sprzedaż obligacji skarbowych prowadzona jest w sieci punktów obsługi klienta biur maklerskich. Na ogół mieszczą się one w oddziałach banków. Obligacje można również kupować za pośrednictwem Internetu (adres: www.obligacje.cdmpekao.pl). Obligacje nie mają formy materialnej; występują jedynie w formie zapisu księgowego w Rejestrze Nabywców Obligacji, prowadzonym przez Centralny Dom Maklerski Pekao SA. Kupujący obligacje musi przy transakcji podać następujące dane:

- imię i nazwisko
- adres zamieszkania
- numer dowodu osobistego lub paszportu oraz numer PESEL
- liczbę nabywanych obligacji
- sposób zapłaty.

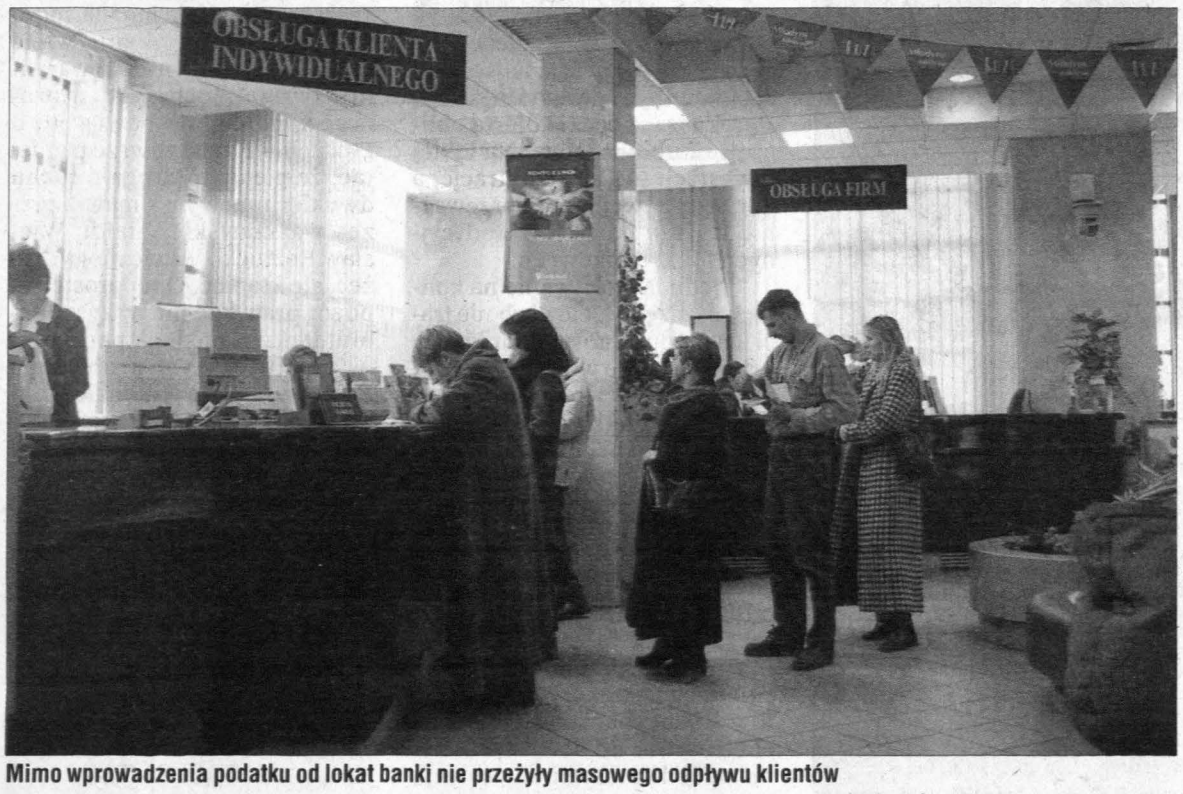

Mimo wprowadzenia podatku od lokat banki nie przeżyły masowego odpływu klientów

Obligacje w sprzedaży

Rodzaj	Okres sprzedaży	Cena	Oprocentowanie
Obligacje dwuletnie	1 III - 29 III	100 zł	9 proc. (stała stopa)
Obligacje czteroletnie	1 III - 29 III	100 zł	10 proc. (pierwszy rok)
Obligacje trzyletnie	1 II - 19 IV	100 zł	10,15 proc. (pierwszy okres) (pierwszy dzień sprzedaży)
Obligacje pięcioletnie	1 III - 31 V	96,5 zł	8 proc. (stała stopa) (pierwszy dzień sprzedaży)

Uwaga: w poszczególnych punktach sprzedaży może już brakować niektórych rodzajów obligacji.

BPH PBK bankiem XXI wieku

Zlecenia z... dowolnego miejsca

Ceniąc czas, wygodę i bezpieczeństwo środków Klientów, Bank Przemysłowo-Handlowy PBK S.A. rozwinął szeroki zakres usług, do których zainteresowane osoby mają bezpośredni, najczęściej całodobowy, dostęp bez potrzeby odwiedzania placówki BPH PBK. Te nowoczesne propozycje, fachowo nazywane alternatywnymi kanałami dystrybucji, są nie tylko wygodniejsze, ale również tańsze (a nawet w wielu wypadkach bezpłatne) w stosunku do tradycyjnych usług świadczonych przez placówki bankowe (np. w okienkach kasowych). Walory instrumentów bankowości elektronicznej są tak oczywiste, że trudno się dziwić rosnącemu nimi zainteresowaniu ze strony Klientów. Zapoznając się z naszą ofertą trzeba jednak pamiętać, że Bank znajduje się w fazie integracji działalności dwóch dużych instytucji finansowych. 31 grudnia ub. roku zakończył się proces fuzji prawnej Banku Przemysłowo-Handlowego z Powszechnym Bankiem Kredytowym. Obecnie zaś toczą się intensywne prace nad zakończeniem fuzji systemowej i ujednoliceniem całej ofert banku. W tym przejściowym okresie, który zakończy się w IV kwartale br., radzimy dotychczasowym Klientom BPH PBK dowiedzieć się w macierzystym oddziale czy interesująca nas usługa znajduje się już w ofercie, a jeżeli nie, to kiedy to nastąpi.

Do podstawowych usług świadczonych w ramach bankowości elektronicznej należą: BPH PBK Sez@m, BPH PBK WAP i BPH PBK SMS.

Usługa **BPH PBK Sez@m** przeznaczona jest dla osób fizycznych posiadających w Banku rachunek. Za pośrednictwem tego wygodnego narzędzia internetowego można m.in. uzyskiwać informacje o saldzie rachunku i prowadzonych obrotach, składać polecenia przelewu, w tym także z odroczoną datą realizacji, dyspozycję założenia, zamknięcia oraz odnawiania lokaty, zamawiać karty bankowe, zastrzegać karty płatnicze (to samo dotyczy czeków), prowadzić korespondencje z Bankiem. Równie szerokie możliwości oferuje usługa **BPH PBK Sez@m BIZNES**, która jest przeznaczona dla małych przedsiębiorstw.

Usługa **BPH PBK WAP** przeznaczona jest również dla osób fizycznych posiadających w Banku rachunek. Zapewnia ona dostęp do rachunku za pośrednictwem telefonu z funkcją protokołu WAP. Klienci mogą m.in. uzyskiwać informacje o saldzie rachunku i prowadzonych obrotach, składać dyspozycje założenia lokaty

Kolejną naszą propozycją jest usługa **BPH PBK SMS**. Adresowana jest ona dla Klientów posiadających w Banku konto i będących użytkownikami telefonów komórkowych. Bank realizuje dyspozycje Klienta przesłane odpowiednio sformatowanym komunikatem SMS, a także oferuje możliwość uzyskania szeregu praktycznych informacji.

Zachęcamy do korzystania z instrumentów bankowości elektronicznej – tanich, wygodnych i bezpiecznych!

BANK BPH BANK PBK
Bank Przemysłowo-Handlowy PBK SA

Banki same zapła
za pracę rozjemcy

Ze skargą do arbitra

Od 1 marca klienci, niezadowole z usług bankowych, mogą zgłasz swoje skargi do arbitra bankowe działającego przy Związku Bank Polskich.

Jak poinformowała pełn tę funkcję Katarzyna Marczy już w pierwszym dniu działal wpłynęło do niej kilkanaście s klientów.

- Sprawy są bardzo ró Oprócz żądania obniżenia odse do których, w ocenie klientów b się zobowiązał wprowadz zmienne oprocentowanie, do sp niewykonania umowy dotycz obrotu kartami płatniczymi. K zginęła, a bank jej nie zablok Zgłaszane są też kradzieże inte towe - powiedziała K. Marczy

Arbiter ma rozpatrywać s gi majątkowe klientów bank Z kolei banki mają się dobrow nie poddawać rozstrzygnięc przyjętym przez arbitra.

- Nie mogę na razie wyod nić typowych spraw, których spodziewałam w największej il Federacja Konsumentów pr do mnie w najbliższym czasie s wy, które do niej wpływały w śniej, i które podlegałyby oc arbitra - powiedziała K. Marc ska.

Roszczenia pieniężne ro trywane przez arbitra nie m przekraczać 8 tys. zł. Arbiter dzie mógł rozpatrywać spory, re powstały po 1 lipca 2001 ro

Klient może się zwrócić s arbitra np. gdy uzna, że bank prawidłowo naliczył mu ods i odrzucił jego skargę. Musi nak przedstawić rozjemcy o wiednie dokumenty lub koresp dencję prowadzoną z bankiem

Arbiter będzie uprawniony zabierania głosu we wszystk sprawach, w których klient c się pokrzywdzony. Za pomoc tra pokrzywdzony klient bę musiał jednak zapłacić 40 - 5 Wprowadzenie opłaty ma zab pieczyć arbitra przed klient którzy chcieliby się skarżyć w k dej, nawet bardzo błahej spra

Abiter ma dążyć do ure wania spraw polubownie. Je niezadowolony z rozstrzygn klient będzie mógł wnieść spr do sądu.

Co ciekawe, opłaty wnos przez klientów nie będą jedy źródłem utrzymania biura arb będą na niego łożyć również s banki.

Wniosek do arbitra bank wego musi zawierać :

● imię i nazwisko osob skarżącej oraz adres (ewentual numer telefonu kontaktowego

● dokładne oznaczen banku, którego dotyczy wn sek;

● dokładne określenie ż dania, jego zwięzłe uzasadn nie i załączniki w postaci ko odpowiednich dokumentów;

● podanie wartości przed miotu sporu.

Do wniosku winien być d łączony dokument potwierdz cy zakończenie postępowania klamacyjnego w banku lub oświadczenie konsumenta, że uzyskał w terminie 30 dni od wiedzi z banku na swoją skar Adres biura Bankowego Arbit żu Konsumenckiego: 00-3 Warszawa, ul. Smolna 10a.

http://sbc.wbp.kielce.pl/

Debetowa, obciążeniowa, kredytowa...

Płacimy kartą

Banki oferują trzy podstawowe typy kart. Którą wybrać?

● Najpopularniejszymi kartami są tzw. karty debetowe, które otrzymuje się w banku, w którym mamy konto osobiste, czyli Rachunek Oszczędnościowo-Rozliczeniowy. Najczęściej jest to Visa Elektron lub Maestro, czasem ElCard. Dzięki takiej karcie możemy wyjąć pieniądze z bankomatu oraz zapłacić nią w sklepie, hotelu, na stacji benzynowej itp. Zasadę działania takiej karty można porównać do portfela: masz w nim pieniądze, to zapłacisz, w przeciwnym razie z zakupów nici. Tylko niektóre banki pozwalają, ale dopiero po pewnym czasie istnienia konta, na debet na rachunku, czyli krótkoterminową pożyczkę. Transakcje bezgotówkowe dokonywane tym rodzajem kart są przeprowadzane bez dodatkowych prowizji i opłat. Natomiast przy wypłacie gotówki możemy zapłacić kilka złotych opłaty manipulacyjnej, ale tylko wówczas, gdy nie korzystamy z bankomatu własnego banku.

● Drugi rodzaj plastyków to karty obciążeniowe (charge). Taką kartę również dostaniemy od banku, w którym mamy konto. Z reguły będzie to Visa Classic lub Eurocard/MasterCard. Jest to karta z tzw. odroczonym terminem płatności. Nie mając pieniędzy na rachunku możemy nią płacić za zakupy i usługi, podejmować gotówkę z bankomatu, ale tylko do określonego przez bank limitu, najczęściej zależnego od wysokości wpływów na rachunek. Raz na miesiąc bank przyśle nam wyciąg z dokonanymi transakcjami, z wyznaczonym terminem spłacenia całego zadłużenia. W każdym przypadku, zarówno płacenia w sklepie, jak też wypłaty pieniędzy w bankomacie, zapłacimy prowizję od 1 do 5 proc.

● Najwyższy stopień w hierarchii kart płatniczych mają karty kredytowe, które otrzymuje się po podpisaniu z bankiem, niekoniecznie tym, w którym mamy rachunek, umowy kredytowej. Bank przyzna limit kredytowy, czyli sumę pieniędzy, którą co miesiąc dzięki karcie możemy pożyczyć od banku. Ile? To zależy od wysokości zarobków. Taką kartą można płacić we wszystkich punktach usługowych i korzystać z bankomatów. Co miesiąc będziemy musieli spłacić ustaloną przez bank kwotę, powiększoną o stosunkowo duże odsetki.

Za obsługę wszystkich kart zapłacimy ponadto od kilku złotych miesięcznie do kilkudziesięciu złotych rocznie. Do tego mogą dojść jeszcze opłaty dodatkowe, np. obowiązkowe ubezpieczenie transakcji.

ROBERT FELCZAK

Przy wyborze karty ważne jest, ile bankomatów ma bank, w którym chcemy wyrobić kartę. Wyjmując pieniądze z bankomatu swojego banku, przeważnie nie płacimy prowizji, a gdy korzystamy z bankomatu „obcego" banku, prowizja bywa wysoka. Istotna jest także kwota jaką, możemy dziennie wypłacić z bankomatu - zwykle waha się ona od 300 do 1500 zł, ale niektóre banki pozwalają wybrać z maszyny nawet 4 tys. zł.

Zanim złożysz wniosek o kartę, zapytaj również, jaka jest opłata za wydanie karty, ile trzeba zapłacić za jej zastrzeżenie, za nieuzasadnioną reklamację transakcji, za wydanie duplikatu, jak wysoka jest prowizja za przekroczenie limitu, ile płaci się za jej obsługę, jaki jest limit wydatków i dzienny limit wypłat gotówki, jaka jest prowizja od transakcji bezgotówkowych i prowizja od transakcji gotówkowych oraz czy bank ma całodobowy telefon, pod którym można zgłosić utratę lub kradzież karty, a także jak szybko bank przejmie odpowiedzialność za transakcje nią dokonane.

● W Polsce kartą Maestro transakcji bezgotówkowych można dokonywać już w ponad 45 tys. punktów, a gotówkę wypłacać z ponad 5 tys. bankomatów. Maestro jest honorowana w ponad 5 milionach punktów handlowo-usługowych na wszystkich kontynentach, w tym w niemal każdym kraju europejskim. Do dyspozycji posiadacza karty Maestro pozostaje również ponad 600 tys. bankomatów na całym świecie.

● Kartami Visa można płacić w ponad 4 milionach punktów handlowo-usługowych. Przy pomocy karty Visa Electron można również wypłacać gotówkę korzystając z jednego z ponad 600 tys. bankomatów na całym świecie.

● Kartą Eurocard/MasterCard można płacić w 19 milionach punktów handlowo-usługowych. 4,7 miliona tych punktów znajduje się w Europie. Sieć bankomatów oznaczonych symbolem EC/MC Cirrus obejmuje 109 krajów.

W kraju i na świecie

Przed wyborem karty płatniczej warto zastanowić się, gdzie będziemy z niej korzystać.

Wszystkie karty można podzielić w zależności od zasięgu ich funkcjonowania. Wyróżnia się trzy rodzaje: lokalne, krajowe i międzynarodowe.

● Kartą lokalną można posługiwać się np. w bankomatach jednego banku bądź w ramach jednej sieci sklepów tej samej firmy.

● Karta krajowa, pomimo że widnieje na niej logo międzynarodowej organizacji płatniczej (np. Visa czy Eurocard/MasterCard) ma zasięg ograniczony tylko do punktów handlowo-usługowych oraz bankomatów jednego kraju.

● Karta międzynarodowa działa na całym świecie, w każdym punkcie handlowo-usługowym, czy bankomacie oznaczonym znakiem danej karty. Są nimi m.in. Visa, Eurocard/MasterCard, Diners Club oraz American Express.

(eref)

Jak reklamować?

Prawidłowo użytkowana karta gwarantuje, że nikt niepowołany nie zapłaci nią w klepie lub na stacji benzynowej. Co jednak zrobić, jeśli na wydruku z banku pojawi się płatność, której nie dokonaliśmy?

Najważniejsze, aby posiadacz karty zbierał wszystkie wydruki, jakie otrzymuje przy posługiwaniu się kartą, np. te ze sklepu, hotelu i bankomatu. Będą one potrzebne do dokonania reklamacji, którą składa się wyłącznie w banku, który wydał kartę - nie ma tu znaczenia, gdzie dokonana została reklamowana transakcja.

Na złożenie reklamacji banki dają określony w umowie czas, najczęściej od 7 do 30 dni, warto to jednak zrobić natychmiast, gdy tylko zauważymy, że na wydruku widnieje transakcja, która nie była przez nas wykonana.

Pamiętajmy jednak, że najtrudniej reklamuje się transakcję dokonaną z użyciem kodu PIN - wówczas bank powoła się na obowiązek nieujawniania kodu osobom trzecim i reklamacja może nie zostać nawet rozpatrzona. Tylko niektóre banki, ale dopiero po pewnym czasie od zastrzeżenia karty, przejmują na siebie odpowiedzialność za transakcje dokonane kartą z użyciem PIN.

Na koniec uwaga: maszyny, mimo że nie myślą, rzadko się mylą, a jeśli już tak się stanie, to jest to błąd, który bank potrafi wyłapać. Sprawdzajmy więc każdorazowo, co podpisujemy w kasie, bowiem drobny błąd np. przesunięcie przecinka, może narazić użytkownika karty na utratę nawet kilkuset złotych.

(eref)

Reklamacja transakcji powinna zostać złożona pisemnie i osobiście, a jej zgłoszenie powinno zawierać: imię i nazwisko, numer karty, datę wykonania i kwotę transakcji. Do wniosku warto załączyć kserokopię wyciągu z zaznaczoną transakcją i pokwitowanie z bankomatu bądź dowód wykonania transakcji. Pod wnioskiem składamy podpis zgodny z wzorem umieszczonym na karcie.

Nie noś karty i zapisu kodu w jednym miejscu

PIN jak klucz

Banki zapewniają, że utrata karty płatniczej nie musi oznaczać straty pieniędzy. Mają rację pod warunkiem, że użytkownik karty i sprzedawca zatroszczy się o jej prawidłową obsługę. Bywa jednak różnie.

Co zrobić, aby nasze pieniądze były bezpieczne w stu procentach? Najlepiej pilnować karty, kodu PIN nauczyć się na pamięć, a kopertę z otrzymanym PIN zniszczyć lub dobrze ukryć. Warto również stosować się do zaleceń banku, a więc: nie zapisywać kodu PIN na karcie, lub w portfelu w którym przechowujemy kartę, a dokonując transakcji z użyciem PIN zwracać uwagę, czy nikt nas nie podgląda.

Zabezpieczona PIN-em karta nie jest złodziejowi przydatna. Kieszonkowiec tylko kilka razy, najczęściej trzykrotnie, może wprowadzać kod w bankomacie, a jeśli nie poda odpowiedniej kombinacji cyfr, urządzenie zatrzyma kartę.

Jeśli jednak kartę zgubimy lub zostanie nam ona ukradziona, należy jak najwcześniej zgłosić ten fakt w banku. Może się bowiem zdarzyć, że złodziej posłuży się kartą w sklepie i uda mu się podrobić nasz podpis - bez problemu zapłaci wówczas za kupowany towar.

Według badań przeprowadzonych przez ARC Rynek i Opinie, ukradzioną kartą złodziej łatwo zapłaci w sklepie lub na stacji benzynowej. Jest tak dlatego, że sprzedawcy praktycznie nie zwracają uwagi na zgodność podpisu osoby kupującej z tym, który widnieje na karcie. Ankieterzy dowiedli, że podpisując kartę nieczytelnie lub stawiając tylko tzw. parafkę, w prawie połowie przypadków udało się zrobić zakupy, a sprzedawcy nie zareagowali na niezgodność podpisu.

(eref)

Kod PIN to numer składający się przeważnie z czterech cyfr nadawanych karcie przez bank. Służy do potwierdzania transakcji wykonywanych w bankomatach i niektórych punktach handlowo-usługowych, wyposażonych w specjalne terminale POS, czyli urządzenia przystosowane do akceptowania plastykowych pieniędzy.

Płacąc kartą podajemy PIN lub składamy na wydruku z terminala wzór podpisu - obie te operacje mają za zadanie autoryzację użytkownika karty, czyli potwierdzenie, że transakcje wykonuje posiadacz karty, a na jego koncie znajdują się pieniądze.

PIN jest znany tylko posiadaczowi karty - tworzony jest losowo. Kod nie jest zapisany w pasku magnetycznym na karcie i nie jest w żaden sposób powiązany z numerem karty czy datą jej ważności.

NADWIŚLAŃSKI BANK SPÓŁDZIELCZY W SOLCU ZDROJU

Solec Zdrój
ul. 1-go Maja 6
tel./fax (+ 41) 377 60 16
(+ 41) 377 60 31
(+ 41) 377 60 33

O ile masz dylemat, gdzie ulokować swoje oszczędności i na jaką lokatę - przyjdź do nas.
Twoje wątpliwości natychmiast znikną.

- *Nadwiślański Bank Spółdzielczy w Solcu Zdroju poleca opłacalne lokaty terminowe : rentierskie, zwykłe, profit, lokaty 5000, lokaty 2000, progresja i kaskada-renta.*
- *U nas "konto osobiste"- ROR nie jest obciążone żadnymi prowizjami - oprocentowanie realne wynosi 4,1%.*
- *Wydajemy karty płatnicze: VISA-Electron, VISA-Business, PolCard.*

Jeżeli Jednak brakuje Ci pieniędzy na zrównoważenie bilansu płatniczego lub zbilansowanie przedsięwzięcia proponujemy kredyty, nieobarczone nadmiernymi prowizjami i opłatami za obsługę oraz dokumentacją. Kredyty na sfinansowanie zamierzonych celów:
- *dotyczące budowy, remontu mieszkań, zakupów inwestycyjnych i działalności gospodarczej są oprocentowane od 15% w skali roku,*
- *kredyty preferencyjne krótko- i długoterminowe na działalność rolniczą i cele zwiększające zatrudnienie są oprocentowane od 3% w skali roku,*
- *kredyty konsumpcyjne na zakup towarów i usług oraz pojazdów mechanicznych od 15,5%.*

Nadwiślański Bank Spółdzielczy w Solcu Zdroju, poprzez sieć 14 placówek pobiera najniższe prowizje za realizację wpłat za tzw. media oraz nie pobiera żadnych opłat za wcześniejszą spłatę kredytów, likwidację lokat (o ile środki z likwidacji pozostają w banku), przechowywanie wyciągów dłużej niż 1 m-c, wypłatę pieniędzy na pokrycie kosztów pogrzebu, itd.
Dla naszych stałych klientów oferujemy usługę Home-Banking.

Zapraszamy
Zarząd NBS

Porównaj - Policz - Zastanów się - Podejmij decyzję

Oddziały:
- *Kielce, ul. Staszica 1 , tel/fax (+41) 34 417 26*
- *Klimontów, ul. dr J. Zysmana 2, tel/fax (+15) 866 10 13, 866 10 14*
- *Koprzywnica, ul. Rynek 15, tel/fax (+15) 847 61 10*
- *Koszyce, ul. Nowa 12, tel/fax (+41) 351 42 77, 351 42 78*
- *Kraków, ul. Dietla 73/4, tel/fax (+12) 422 95 59, 422 95 69*
- *Łubnice, tel/fax (+15) 865 92 08, 865 97 10*
- *Osiek, ul. Rynek 1, tel/fax (+15) 867 12 27*
- *Pacanów, ul. Biechowska 2, tel/fax (+41) 376 51 07, 376 54 21*

Filie:
- *Busko Zdrój, ul. Kościuszki 28 , tel. (+41) 378 44 28*
- *Kielce, ul. Zagnańska 27, tel. (+41) 363 13 20*
- *Kraków, oś. Niepodległości 3A, tel. (+12) 681 38 00*
- *Staszów, ul. Opatowska 63, tel/fax (+15) 864 60 27*

http://sbc.wbp.kielce.pl/

Giełda to oferta dla ryzykantów z większą gotówką

Akcje kuszą zyskiem

Giełda pozwala zarobić, ale możliwe są też duże straty

Oprocentowanie lokat bankowych spadało w ostatnich miesiącach na łeb na szyję. Również zyski z obligacji są znacznie niższe niż jeszcze kilka miesięcy temu. Co więc robić, żeby lepiej zarobić?

Teoretycznie rzecz biorąc, można się zastanowić nad inwestycjami w akcje spółek giełdowych. Dobre „wejście" na giełdę potrafi dać nawet kilkadziesiąt procent zysku, na dodatek - wciąż jeszcze nieopodatkowanego. Pokusa kusząca, ale i niebezpieczna. Ulokowanie pieniędzy w akcje może się skończyć dotkliwymi stratami; w tym przypadku nikt nie gwarantuje nam przecież zwrotu kapitału. Żeby na giełdzie zarabiać, trzeba mieć albo duże szczęście, albo wiedzę, intuicję, znajomość zasad rządzących rynkiem kapitałowym, doświadczenie itp. A najlepiej - jedno i drugie. Mimo to nawet najbardziej zaprawieni w bojach inwestorzy przeżywają porażki; taka to już uroda giełdy.

Jako przykład katastrofy inwestycyjnej może posłużyć choćby jedna z najbardziej znanych spółek warszawskiej giełdy - Elektrim. Do niedawna była ulubionym „blue chipem" inwestorów zagranicznych, polecanym przez specjalistów jako rodzynek polskiego rynku kapitałowego. Niewiele ponad rok temu za jedną akcję Elektrimu trzeba było płacić ponad 70 zł i głośno mówiło się o rychłym przekroczeniu magicznej bariery 100 zł za akcję. Tymczasem spółka zaczęła gwałtownie tanieć. Ostatnio cena jej akcji oscyluje w granicach 8 - 9 złotych.

Policzmy: jeżeli ktoś kupił akcje Elektrimu za np. 12 tys. zł w momencie, gdy były one - powiedzmy - po 60 zł, to obecnie jego kapitał stopniał z 12 tys. zł do 1,8 tys. zł. Zwolennicy giełdy mogą na to podać inny przykład. Jeżeli ktoś kilka lat temu kupił ten sam Elektrim po np. 30 zł, a potem sprzedał go po 75 zł, mógł nieźle zarobić.

W tym właśnie przejawia się cała filozofia giełdy: kupić jak najtaniej, sprzedać jak najdrożej. Doświadczeni inwestorzy przekładają to na inne powiedzenie: kupuj, gdy wszyscy sprzedają, sprzedawaj, gdy wszyscy kupują.

Zanim zaczniesz samodzielnie handlować akcjami, musisz założyć w biurze maklerskim rachunek inwestycyjny. Będą na nim rejestrowane wszystkie twoje operacje. Pamiętaj, że większość biur maklerskich (funkcjonują na ogół przy bankach) pobiera opłaty za prowadzenie rachunku. Prowizją są też obciążone same operacje kupowania i sprzedawania akcji.

Prowizję zapłacimy również w przypadku lokat w fundusze inwestycyjne (formalności związane z inwestycjami w fundusze załatwiamy także w biurze maklerskim).

Jak zmieniały się ceny wybranych akcji w lutym 2002 r.

Elzab	38,4 proc.
Lubawa	31,2 proc.
Nordea BP	30,1 proc.
Wólczanka	26,5 proc.
Unimil	20,0 proc.
ZPUE	17,3 proc.
Echo	11,2 proc.
Tonsil	7,8 proc.
BRE	5,0 proc.
Cersanit	4,0 proc.
Piasecki	0,0 proc.
Prokom	-1,9 proc.
Poligrafia	-3,9 proc.
Fortis	-4,4 proc.
Budimex	-6,1 proc.
KGHM	-7,4 proc.
Dębica	-11,3 proc.
Stalexport	-13,3 proc.
Elektrim	-17,6 proc.
Exbud	-23,8 proc.
Odlewnie	-41,5 proc.
Clif	-60,6 proc.

Osobom, które boją się samodzielnie inwestować w akcje, a jednocześnie kusi je perspektywa zarobku, można polecić ofertę funduszy inwestycyjnych, obracających „w zastępstwie" naszymi pieniędzmi. W tym przypadku możliwe są różne strategie lokowania pieniędzy, tak jak różne są same fundusze. Możliwe jest więc zarówno zaangażowanie całego kapitału w akcje, jak i podział lokaty na inwestycje w obligacje i akcje albo też wyłącznie papiery skarbowe. (pot)

Ryzykowna obniżka

W najbliższym czasie nie możemy chyba spodziewać gwałtownej obniżki stóp procentowanych NBP, tym samym - spadku oprocentowania lokat i kredytów w bankach komercyjnych.

Członkowie Rady Polityki Pieniężnej są w tym przypadku dość jednomyślni. Zdaniem członka Rady Polityki Pieniężnej Jerzego Krzyżewskiego, zdecydowana obniżka stóp procentowych rzędu 4-5 punktów procentowych mogłaby stanowić duże zagrożenie dla kursu złotego, groziłaby wzrostem inflacji i zachwianiem stabilności gospodarki.

- Zdecydowany krok w kierunku obniżki stóp procentowych rzędu 4-5 proc., jak sugerują inwersarze RPP, to jest w tej chwili samobójstwo - powiedział Krzyżewski w publicznym wystąpieniu. - Przy gwałtownym obniżeniu stóp może wystąpić to zjawisko, którego się boimy, czyli gwałtowna ucieczka od złotego - dodał.

Zdaniem J. Krzyżewskiego „mamy asymetrię w zachowaniu banków, jeśli chodzi o transmisję nie stopy kredytów i stopy lokat. Chodzi o to, że banki w większym stopniu obniżają oprocentowanie lokat niż kredytów. - Jak dodał, do tego podatek od oszczędności, to może nastąpić wycofywanie lokat złotowych i przejście na lokaty walutową, ale we własnej bieżącej niarce - tłumaczył.

Powiedział też, że gdyby nastąpiła panika i gwałtowny wzrost inflacji to skutki dla gospodarki mogłyby być bardzo poważne.

Bank policzy sam

Ministerstwo Finansów zezwoliło bankom na dokonywanie korekty błędnie naliczonego podatku od zysków z oszczędności. Nieuwzględnione w odliczeniach transakcje kartami płatniczymi będzie można rozliczyć miesiąc później.

Jak poinformował w komunikacie resort finansów, błędnie naliczony podatek banki będą korygować poprzez zmniejszenie o spóźnione odsetki kwoty, od której naliczany jest fiskusowi podatek. Korekta będzie dokonywana w następnym miesiącu. Dotyczy to przypadków, kiedy z powodu opóźnień w rozliczeniu transakcji dokonywanych kartami płatniczymi bank może naliczyć wyższy podatek.

Informacje o transakcjach opłacanych kartami (w sklepach czy bankomatach) docierają do banków nieraz nawet z pięciodniowym opóźnieniem. Jeśli bank nie będzie miał informacji o pobranych z konta pieniądzach w chwili naliczania podatku, odliczy podatek od odsetek od wyższej kwoty.

Związek Banków Polskich ostrzegał, że jeżeli Ministerstwo Finansów nie zezwoli bankom na dokonywanie korekt, klienci banków będą musieli sami sprawdzać wyliczenia i błędy zgłosić w Urzędzie Skarbowym.

Dzięki temu klient nie będzie musiał sam zgłaszać się do Urzędu Skarbowego. Z kolei bank nie będzie musiał przedstawiać klientom dokumentacji, wskazywać błędów. (pot)

Banki samę zajmą się rozliczeniem podatkowym transakcji opłacanych kartami

TABELA OPROCENTOWANIA LOKAT

BANK	ROR	Lokaty terminowe zł (miesiące)				Lokaty USD		Lokaty EURO	
	zlecenia stałe	1	3	6	12	a vista	3	a vista	3
PKO BP	2,6 bez opłat	6 s 6,5 s10	6 s 6,5 s10	5,5 s 6,7 z10	6,6 z 7,2 z10	0,4	0,9 s	1	2,3 s
Pekao SA	2 1 zł	5 s	4,5 s 5,6 z	3,5 s 5,8 z	6,2 z	0,1	0,8 s	0,5	1,3 s
Śląski	3 bez opłat	6,5 s 7,5 s5	5,5 s 8 z5	5,56 s 8,25 z5	6 s 8,5 z5	0,5	1,1 s	2,15	2,5 s
BPH-PBK	2,61 bez opłat	6,01 s 6,11 s10	6,11 s 6,21 s10	6,61 z 6,71 z10	7,01 z 7,11 z10	0,1	0,9 s	0,2	2,35 s
BGŻ	2,75 1,5 zł	5,75 s	5,65 s 5,85 z	5,95 z	6,45 z	0,4	1 s 1,05 z	1,3	2 s 2,25 s
Zachodni WBK	2 1,5 zł	5,5 s	5,8 sz 6 z	5,7 s 6 z	6,3 s 7 z	0,9	1,2 s	2	2,5 s
Lukas	5,5 2 zł	6,35 s 6,85 z10	7,5 s 7,9 z10	8,3 z 8,6 z10	9 z 9,3 z10	— —	— —	— —	— —
RAIFFEISEN BANK	2,8 bez opłat	7,4 s10 7,6 s20	6,9 s10 8,2 z20	6,7 s10 8,3 z20	8,1 z10 8,4 z20	—	—	—	—
Kredyt Bank	5,5 1 zł	7,5 s 8 z	7,5 s 8,5 z	7 s 8,6 z	6,8 s 9 z	—	1 s 1,3 z	—	2,3 s 2,4 z
Bank Spółdzielczy w Kielcach	3,5 2 zł	6,5 z	6,8 z	7 z	7,2 z	—	—	—	—
Nadwiślański Bank Spółdzielczy w Solcu Zdr.	4 1 zł	7,1 z	7,3 z	7,6 z	8,2 z	—	—	—	—

Legenda:
s - stałe oprocentowanie, **z** - zmienne oprocentowanie (oprocentowanie lokat na rachunkach osobistych ROR i zakładanych przez Internet bywa wyższe niż typowych lokat terminowych),
5, 10, 20 - lokaty od 5, 10 lub 20 tysięcy zł wzwyż (są też jeszcze wyższe progi, np. z oprocentowaniem do negocjacji). W przypadku, gdy dany termin lokaty ma więcej niż dwa rodzaje oprocentowania, podajemy tylko najniższe i najwyższe. W pierwszej rubryce podajemy oprocentowanie najpopularniejszych rachunków osobistych ROR i opłat za zlecenia stałe, np. regulowanie rachunków za energię, gaz, telefon.

Opracował: Krzysztof Krop

http://sbc.wbp.kielce.pl/