WBP w Kielcach

DZIŚ w naszej gazecie TESTY DLA GIMNAZJALISTÓW czytaj na stronach 7-10

1,20 zł cena detaliczna

Słowo Ludu

TWOJA GAZETA CODZIENNA

SOBOTA - NIEDZIELA 11 - 12 MAJA 2002 R.

KIELCE

NR INDEKSU 350-400 ROK LIII NR 108 (15875)

www.slowoludu.com.pl

Koniec oblężenia

Fot. PAP/AP - Ch. Dharapak

W 39 dniach, wczoraj nad ranem zakończyło się izraelskie oblężenie Bazyliki Narodzenia Pańskiego w Betlejem. Niektórzy Palestyńczycy zostali wyniesieni ze świątyni na noszach.

Czytaj na stronie 4

Dożywocie dla szpiega

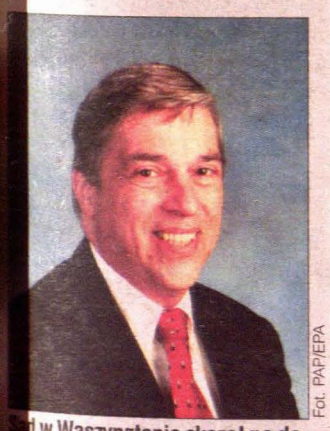
Fot. PAP/EPA

Sąd w Waszyngtonie skazał na dożywocie bez możliwości ułaskawienia 58-letniego Roberta Hanssena, byłego funkcjonariusza kontrwywiadu FBI, który przez ponad 20 lat pracował dla wywiadu rosyjskiego.

Czytaj na stronie 4

Trzymamy kciuki!

Fot. S. Sijer

W niedzielę o godz. 16.45 piłkarze KSZO rozpoczną ostatni mecz w sezonie 2001/2002.

Czytaj na stronie 16

Pracownicy Budopolu domagają się zaległych pensji

CENTRUM NA KRECHĘ

KIELCE. Pracownicy Budopolu od pół roku za darmo budują Świętokrzyskie Centrum Onkologii. Firma nie wypłaca im pensji, bo kasa Centrum świeci pustkami.

Pracownicy Budopolu wytrzymali pół roku, ale teraz już stracili cierpliwość. Nie mają z czego utrzymać rodzin. - Może dla prezesa to mały problem, ale my nie mamy za co żyć. Odłączyli nam telefony, chcą wyrzucić z mieszkań, bo nie płacimy czynszów. Co miesiąc obiecują, że zapłacą i nic. W czwartek prezes miał nam wreszcie odpowiedzieć, kiedy będą nasze pensje. Nie przyszedł. No to złożyliśmy doniesienie do prokuratury - mówi Czesław Zaława w imieniu 50 pracowników Budopolu.

Firma nie wypłaca pensji pracownikom od grudnia. Jest im winna ponad 180 tysięcy złotych. - Nie płaciliśmy ludziom, bo sami nie dostaliśmy do tej pory ani złotówki z 700 tysięcy złotych, które winne nam jest Centrum. W ubiegłym roku też były opóźnienia, ale nigdy tak duże. To się wiąże, niestety, z tragiczną sytuacją finansów publicznych - tłumaczy prezes Budopolu Mieczysław Ociepa.

Fot. D. Gacek

Doniesienie do Prokuratury Rejonowej pracownicy Budopolu zanieśli wspólnie

Po piątkowych rozmowach z pracownikami, wojewoda świętokrzyski przesłał na konto Świętokrzyskiego Centrum Onkologii część z zaległych pieniędzy. - Wysłaliśmy 200 tysięcy złotych ze środków, które mieliśmy przeznaczone na inny cel. Jednocześnie wystąpiliśmy do Ministerstwa Finansów z prośbą o resztę środków - zapewniała w piątek Mirosława Idzik, wicedyrektor Wydziału Finansów ŚUW.

Prezes Budopolu ma nadzieję, że już w przyszłym tygodniu wypłaci pracownikom zaległe pensje. - Oby szybko. Dopóki nie dostaniemy pieniędzy, nie będziemy pracować. Wszyscy wzięliśmy urlopy - zapowiada przedstawiciel poszkodowanych pracowników.

(mb)

W Kurozwękach urodziły się dwa bizoniątka

Potężne maluchy

KUROZWĘKI. W stadninie w Kurozwękach w czwartek w południe na świat przyszła mała bizonica, a wieczorem urodził się bizonik. To pierwsze dzieci tych potężnych zwierząt, sprowadzonych dwa lata temu z Belgii.

Nie są rodzeństwem i każde ma swoją matkę. Porody trwały nie dłużej niż pół godziny, maluchy ważą po 25-30 kilogramów i prawie natychmiast po urodzeniu stanęły na nogi. - Na razie poznają świat trzymając się jak najbliżej matek - mówi Jan Tondera, dyrektor Stadniny Koni w Kurozwękach - I tak będzie przez najbliższych siedem - osiem miesięcy, bo bizonice wyjątkowo długo opiekują się swoimi dziećmi.

Marcin Popiel, właściciel rodowego majątku Kurozwęki, hoduje 22 amerykańskie bizony - 20 jałówek i dwa byki. Zwierzęta doskonale się zaaklimatyzowały w Świętokrzyskiem i prawie codziennie z całego kraju przyjeżdżają turyści, żeby je podziwiać.

Bizony przebywają w prawie 20-hektarowej zagrodzie i nie opuszczają jej przez cały rok. Są odporne zarówno na bardzo wysokie, jak i niskie temperatury, a w zimie obrastają w grube futro. Dorosły bizon waży pół tony, a nawet osiemset kilogramów i nie do wiary, ale potrafi biegać szybciej niż koń. Samice prawie co rok zachodzą w ciążę i zawsze rodzą tylko jedno cielę. W ciągu najbliższych sześciu tygodni w Kurozwękach można się spodziewać kilkunastu kolejnych maluchów.

Fot. M. Walczak

Bizonie mamy nie pozwalają się zbliżać do maluchów

ELŻBIETA WIKŁO

Nowa władza w komendzie

KIELCE. Ryszard Wydrzyński objął wczoraj fotel komendanta miejskiego policji. Wcześniej wygrał konkurs na to stanowisko.

Fot. D. Gacek

Młodszy inspektor Ryszard Wydrzyński ma 51 lat. W policji pracuje od 25 lat, zaczynał w Kielcach, w prewencji. W 1990 r. przeniósł się do Komendy Wojewódzkiej. Tutaj pracował w Wydziale Kryminalnym. W lipcu 1999 r. został komendantem powiatowym w Jędrzejowie. Teraz wygrał konkurs na komendanta miejskiego policji w Kielcach.

- Za jego powołaniem przemawiał fakt, że ma ogromne doświadczenie, wiedzę, jest mieszkańcem Kielc, no i wygrał konkurs - mówił Andrzej Woźniak, komendant wojewódzki świętokrzyskiej policji.

- Stawiam na mocny wydział kryminalny i „drogówkę" - mówi o swoich priorytetach R. Wydrzyński. Chce wysłać więcej policjantów na osiedla, bo właśnie tam najbardziej męczą mieszkańców piraci drogowi. (mow)

Stadion psów

KIELCE. Przedstawicieli blisko 140 psich ras będzie można w niedzielę obejrzeć na stadionie Błękitnych przy ulicy Ściegiennego 8.

POD Słowo Ludu PATRONATEM

O godzinie 10 zacznie się tu XXXIII Wystawa Psów Rasowych. Swych pupili zaprezentuje ponad 400 wystawców. Będą też, m.in., pokaz tresury psów policyjnych, taniec z psami wraz z wyścigami Flybaqll i konkurs rysunkowy dla dzieci. Imprezie patronuje „Słowo Ludu". (kk)

Pracowita sobota

ŚWIĘTOKRZYSKIE. Dziś niektóre urzędy i instytucje pracują jak w normalny dzień - odrabiają wolny czwartek, 2 maja.

W godzinach 7-15.30 będzie pracował, m.in., Świętokrzyski Urząd Wojewódzki. Czynne będą też instytucje typu ZUS. Pacjentów będą przyjmowały zamknięte 2 maja przychodnie. (kk)

DZIŚ w naszej gazecie wypoczynek porady i ogłoszenia

http://sbc.wbp.kielce.pl/

Słowo Ludu CZYTAJ W NASZYM DODATKU Słowo Ludu Sezam KUPUJEMY KUCHENKĘ - ELEKTRYCZNĄ, GAZOWĄ, MIKROFALOWĄ WE WTOREK

sobota, 11 maja 2002

imieniny: Igi, Miry, Ignacego, Władysławy

wschód: 5.03 *zachód: 20.18* *wschód: 4.57* *zachód: 19.13*

POGODA ŚWIĘTOKRZYSKIE

Temperatura		
Kielce	27	12
Końskie	27	12
Skarżysko	27	13
Starachowice	28	13
Sandomierz	27	12
Busko	28	13
Włoszczowa	28	13

Źródło: Progmet Radom

GRY LICZBOWE

CZWARTEK
Multilotek: 3, 6, 9, 16, 25, 26, 27, 34, 37, 38, 42, 48, 51, 57, 59, 60, 68, 71, 72, 73
Numerek: 8 (24, 27, 39, 45)

PIĄTEK
Multilotek: 1, 5, 6, 12, 14, 20, 26, 29, 35, 42, 43, 45, 54, 55, 57, 61, 69, 70, 74, 79
Numerek: 29 (17, 23, 37, 39)

KRONIKA POLICYJNA

Bezdomna śmierć

KIELCE. Zwłoki bezdomnego mężczyzny znaleziono na wysypisku śmieci. W czwartek wczesnym rankiem mieszkaniec ul. Żelaznej poszedł wysypać odpadki na pobliskie dzikie wysypisko. W krzakach zauważył leżącego martwego mężczyznę. Wezwani policjanci znaleźli przy zwłokach zaświadczenie z Urzędu Pracy. Zmarły mężczyzna był bezrobotny i bezdomny. Miał 55 lat. - Najprawdopodobniej zmarł śmiercią naturalną, ale ostatecznie na pytanie o przyczynę zgonu odpowie sekcja zwłok - mówi Zbigniew Pedrycz, oficer prasowy Komendy Miejskiej Policji w Kielcach.

(mow)

Z głębokim żalem
zawiadamiamy, że
10 maja 2002 r.
zmarł w wieku 57 lat
mgr inż.
ANDRZEJ PORĘBSKI
Nabożeństwo żałobne
odprawione zostanie
11 maja 2002 r.
o godz. 12 w Kościele
przy ul. Młodzianowskiej
w Radomiu,
po czym nastąpi ceremonia
pogrzebowa na cmentarzu
komunalnym na Firleju,
o czym zawiadamia
RODZINA
66/wg

Królowała matematyka, słowacki niechciany

Worki matury

ŚWIĘTOKRZYSKIE. Najbardziej urozmaicone matury w historii - tak wyglądał drugi dzień egzaminów pisemnych. Kuratorium wydało... około dwustu worków pytań.

Królowała matematyka. Wybrało ją 80 procent spośród 16,5 tysiąca maturzystów. Następne w kolejności były historia i biologia, dalej języki obce, głównie angielski i niemiecki. Przedmiotem, którego nie zechciał zdawać nikt - był język słowacki. Zaledwie dwie maturzystki zdecydowały się na włoski. Choć były z różnych szkół, zdawały razem. Kuratorium zorganizowało im specjalny egzamin w Zespole Szkół Ogólnokształcących w Ćmielowie, gdzie uczy się jedna z dziewczyn. Druga dojechała z Chobrzan. Egzaminatora wypożyczono z liceum w Ostrowcu. Dziewczyny wybrały włoski, bo Italia jest krajem ich dzieciństwa.

Uczniowie pisali egzaminy nie tylko z różnych przedmiotów, ale także zróżnicowane ze względu na profile klas.

Wczorajsze egzaminy uczniowie oceniali jako trudne. - Na biologii bałyśmy się bardziej niż na polskim - przyznały Sylwia Mendak i Ewelina Błońska z I LO im. Stefana Żeromskiego. - Żeby napisać esej na kilka stron, nie z przemyśleniami a konkretami z genetyki, trzeba naprawdę mieć dużo wiadomości - tłumaczyły.

Za cięższy niż z polskiego maturzyści uznali także egzamin z historii: - Tu trzeba mieć wiedzę. W dodatku były dwa tematy z dwudziestolecia. Ja liczyłam na Oświecenie - mówiła Ania Sikora. Wychodzący z angielskiego uczniowie powtarzali kolejno: - To na pewno nie był poziom podstawowy...

Wszystkie 13 osób, które zdecydowały się na zdawanie nowej matury, pisało wczoraj angielski. Ci, z którymi rozmawialiśmy zapewniali, że ich egzamin jest przystępniejszy i zdaje się go łatwiej.

Tematy maturalne z historii i biologii

Historia
1. Kultura i spuścizna europejskiego Średniowiecza. Scharakteryzuj jej przejawy, rolę Kościoła i uzasadnij, że miała ona uniwersalistyczny charakter.
2. Bilans społeczno-gospodarczy II Rzeczypospolitej. Wskaż uwarunkowania, sukcesy i porażki w latach 1918-1939.
3. Procesy państwowotwórcze na ziemiach polskich w latach 1916-1919 (część I - analiza źródeł, część II - wypracowanie).

Biologia (dla wszystkich profili z wyjątkiem biologiczno-chemicznego)
1. Scharakteryzuj czynniki, prawidłowości oraz dowody procesu ewolucji.
2. Udowodnij znaczenie organizmów jednokomórkowych w życiu wielokomórkowców oraz w ekosystemach naturalnych i gospodarce człowieka.
3. Przedstaw i wykaż, że zapis genetyczny determinuje cechy budowy i funkcji organizmu.

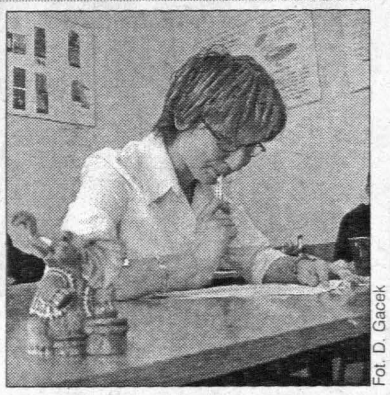
Fot. D. Gacek

Słoń na szczęście w I Prywatnym Liceum Ogólnokształcącym

Pierwsze wyniki egzaminów mogą się w szkołach pojawić już we wtorek.

BARBARA RYNKOWSKA

Pod gazem do sądu

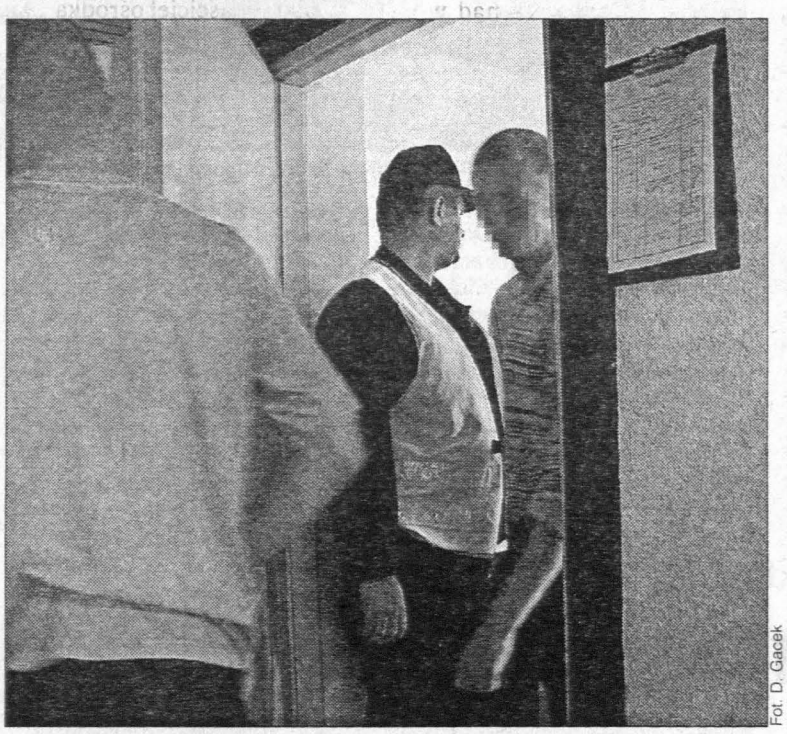
Fot. D. Gacek

KIELCE. Oskarżeni kibice rozrabiali po pijanemu na sali sądowej. Wczoraj w kieleckim Sądzie Okręgowym odbyła się rozprawa siedmiu kibiców Wisły Kraków, oskarżonych o pobicie z użyciem niebezpiecznych narzędzi. W ubiegłym roku Wisła grała w Ostrowcu z KSZO. Po meczu krakowscy kibice wracali do siebie. Byli pijani. Zatrzymali się w Woli Jachowej i urządzili rozróbę w sklepie spożywczym. Pobili jego właściciela. Siedmiu z nich zostało oskarżonych, a proces toczy się w kieleckim SR. Na wczorajszą rozprawę stawiła się cała siódemka, ale niestety, nie wszyscy byli trzeźwi. Kiedy zaczęli krzyczeć na sali rozpraw, sędzia wezwał policję. Okazało się, że rekordzista spośród oskarżonych miał prawie promil alkoholu. Posypały się kary. Dwóch najbardziej nietrzeźwych sędzia wsadził na 7 dni do aresztu - to najcięższa kara za naruszenie powagi sądu. Dwóm kolejnym zasądził grzywnę. (mow)

Wyrazy szczerego współczucia
koleżance
WANDZIE CUDZIK
z powodu śmierci
MAMY
składają
dyrekcja, grono pedagogiczne i pracownicy
administracji SP 34 w Kielcach
bo/wc

Pociski pod pomidorami

ŚWIĘTOKRZYSKIE. Pracowity dzień mieli wczoraj saperzy.

Przed południem, we wsi Grabki Duże (gm. Szydłów) rolnik przekopywał ziemię w foliowcu. Chciał zasadzić pomidory. Nieoczekiwanie dokopał się do ...pocisków artyleryjskich, prawdopodobnie z czasów II wojny światowej. Pocisków było 10, o kalibrze 45 mm. Niektóre miały dobrze utrzymane zapalniki. Teren natychmiast zabezpieczyła policja i saperzy z kieleckiej jednostki na Bukówce. - Zostaną zdetonowane na poligonie w Nowej Dębie - mówi Waldemar Szot, dowódca patrolu rozminowania.

Po południu saperów postawił na nogi kolejny alarm. Tym razem zgłoszenie mówiło o niewypale na Cmentarzu Starym w Kielcach. Na szczęście okazało się, że to tylko pusta łuska po pocisku artyleryjskim. (mow)

Miał raka, zabił się

OPATOWIEC. 53-letni mieszkaniec małej wioski powiesił się we własnym mieszkaniu.

Do tragedii doszło w czwartek przed południem. Ze wstępnych ustaleń policji wynika, że powodem desperackiego kroku stały się wyniki badań lekarskich, jakie mężczyzna właśnie otrzymał. Wskazywały one na obecność nowotworu złośliwego w ciele. Przed śmiercią desperat miał poinformować o tym swoich krewnych. (imi)

W SKRÓCIE

Rządzą średnio tanio

KIELCE. W ostatnim numerze pisma samorządowego „Wspólnota" ukazał się ranking najtańszych samorządów. Kielce w kategorii 16 miast wojewódzkich uplasowały się na 6 pozycji, tuż za Poznaniem i Łodzią, a przed Lublinem i Krakowem. Najoszczędniej z pieniędzy podatników korzysta natomiast administracja w Białymstoku. Władze Kielc są zadowolone z zajętej pozycji. - To jest bardzo przyzwoita lokata. Oczywiście najbardziej satysfakcjonowałoby nas, gdybyśmy zajęli pierwsze miejsce, ale i tak jest nieźle - komentuje prezydent Włodzimierz Sielepień. W rankingu brano pod uwagę tylko koszt utrzymania administracji w przeliczeniu na jednego mieszkańca, nie zaś jakość pracy urzędników. (mi

Chrząszcz na gołoborzu

ŚWIĘTOKRZYSKIE. O chrząszczach i gołoborzu rozmawiają naukowcy w Jodłowym Dworze pod Świętym Krzyżem. Dwie konferencje naukowe trwają u stóp Łysicy. W pierwszej, pod hasłem „Peryglacjał plejstoceński w osadach i rzeźbie obszaru Polski" naukowcy Akademii Świętokrzyskiej przedstawią nową koncepcję na temat powstania gołoborzy. Te rumowiska skalne, wraz z najsłynniejszym świętokrzyskim, wciąż się poruszają. Druga konferencja nt. „Zmiana liczebności i różnorodności zgrupowań chrząszczy" ma charakter międzynarodowy, bowiem o owadach biegaczowatych, żukowatych oraz np. ich regeneracji na pożarzyskach mówią także uczeni z Ukrainy i Łotwy. (kk

Dziedzictwo Bukowiny

KIELCE. Wystawę poświęconą Bukowinie - nie tej tatrzańskiej, lecz z pogranicza obecnej Rumunii i Ukrainy - otwarto w kieleckim Dworku Laszczyków. Dla nie znających niezwykłej kultury tej krainy, którą ponad 170 lat temu tworzyli m.in. Polacy, wystawa może być zaskoczeniem. W międzynarodowym tyglu Ukraińców, Żydów, Polaków, Niemców, Ormian czy górali czadeckich już przed wiekiem stworzono namiastkę jednoczącej się Europy. Świadectwo tego można oglądać przy ul. Jana Pawła II dzięki życzliwości Muzeum Etnograficznego w Zielonej Górze, gdzie wracali Polacy z Bukowiny. Na wystawie są m.in. tkaniny, stroje czy łoże z pościelą o niezwykłym wzornictwie i ostrej kolorystyce. Zdjęcia, dokumenty, narzędzia a nawet wypiek m.in. pieczywo weselne. Polecamy obejrzenie innego, choć tak bliskiego nam świata. (kk

http://sbc.wbp.kielce.pl/

Wielki spis zaczęty

Rachmistrz z wizytą

ŚWIĘTOKRZYSKIE. Gminne biura spisowe dyżurują cały dzień, miasta i wsie patroluje więcej policjantów. Wszystko po to, żeby spisujący i spisywani czuli się bezpiecznie.

W czwartek rozpoczął się obchód przedspisowy, do naszych mieszkań zapukali rachmistrzowie, by umówić się na termin spisu. Na razie ludzie przyjmują ich dość nieufnie. - Odbieramy bardzo dużo telefonów od ludzi, którzy spisali sobie nazwiska odwiedzających, bo chcą ustalić, czy nie wpuścili do domu fałszywego rachmistrza - mówi Janina Janecka, dyrektor Urzędu Statystycznego w Kielcach.

Fot. D. Gacek

Rachmistrz musi mieć umieszczony w widocznym miejscu identyfikator, kwestionariusze nosi w charakterystycznej zielonej teczce. Na nasze żądanie jest zobowiązany pokazać legitymację, powinien nam też podać numer telefonu do gminnego biura spisowego, gdzie będzie można sprawdzić jego tożsamość

- Mamy listę i natychmiast jesteśmy w stanie udzielić odpowiedzi.

O to samo możemy pytać we wszystkich gminnych biurach spisowych w całym województwie, które od wczoraj aż do końca spisu, czyli do 8 czerwca, będą czynne codziennie od godz. 8 do 20. Tam też już teraz mogą się zgłaszać obywatele, których w czasie spisu nie będzie w domach, bo wyjadą, np., za granicę albo do sanatorium. W każdej chwili będą spisani przez pracowników biura. Jeśli ktoś chce samodzielnie wypełnić kwestionariusz, musi się po niego zgłosić do gminnego biura spisowego, a wypełniony odnieść osobiście albo wręczyć rachmistrzowi.

- Wczoraj odwiedziłem 22 mieszkania - powiedział nam jeden z rachmistrzów pracujących w Kielcach. - Nie wszędzie zastałem lokatorów, więc muszę przyjść jeszcze raz, żeby ustalić termin spisu. Prawie wszędzie otwierano mi drzwi bez obawy, tylko jedna starsza pani kazała mi chwilę poczekać na klatce schodowej i zadzwoniła po sąsiada.

Od wczoraj do końca Spisu Powszechnego nad bezpieczeństwem mieszkańców i rachmistrzów czuwać będzie więcej patroli policyjnych. - Szczególnie na osiedlach w miastach i miejscach znanych z rozbojów - zapewnił Krzysztof Kozieł z biura prasowego Komendy Wojewódzkiej Policji w Kielcach. - W razie jakichkolwiek podejrzeń można do nas zadzwonić, a pomoc przybędzie natychmiast.

ELŻBIETA WIKŁO

Kąpieliska bardziej przypominają śmietniska

Lato zaskoczyło

Fot. D. Gacek

Miejscowości letniskowe w naszym regionie to obraz nędzy i rozpaczy. Na zdjęciu niecka po zalewie w Borkowie

ŚWIĘTOKRZYSKIE. Tak jak zima zaskakuje drogowców, tak majowe upały zaskoczyły organizatorów wypoczynku nad wodą. Bród, smród, brak atrakcji i gastronomii - to smutny obraz miejscowości letniskowych w regionie.

Meteorolodzy zapowiadają, że w czasie weekendu upały nie zelżeją - będzie po 22-27 stopni Celsjusza w cieniu. Wielu mieszkańców blokowisk zamarzy pewnie o ochłodzie nad wodą. Najbliżej znajdą ją nad kieleckim zalewem, ale wrażenia będą niemiłe. Oaza wypoczynku od dawna jest nie sprzątana.

- I nie będzie, gdyż uchwałą Zarządu Miasta z 1998 roku teren oddano w piętnastoletnią dzierżawę firmie Global, prowadzącej obok „Irish Pub". Od miesięcy nie wywiązuje się ona z obowiązków sprzątania czy wypożyczania sprzętu pływającego. Nie możemy wejść na jej teren, najbliższą rozprawę sądową wyznaczono na 20 czerwca - mówi Jerzy Chojnacki, dyrektor Zakładu Obsługi Obiektów Sportowych i Rekreacyjnych.

Nie lepiej jest w Cedzynie, gdzie plażami i zalewem zarządzają gmina Górno i PKP. Oficjalnie deklarują, że nie mają pieniędzy na sprzątanie. Zapowiadają jednak pobieranie opłat za wjazd nad zalew - po 3 zł od samochodu.

Klęską, także dla właścicieli bazy turystycznej, jest pusta niecka zalewu w Borkowie, z którego woda wypłynęła po ubiegłorocznym rozerwaniu tamy podczas powodzi. Właściciel ośrodka „Amazonka" chce ratować sytuację budową basenu, gmina rozpocznie adaptację na kąpielisko zbiornika w pobliskim Szczecnie. Tymczasem nie zagospodarowany pozostaje piękny zalew piaskowni w Sukowie. Kieleckie Kopalnie Surowców Mineralnych już w 1999 roku zakończyły wydobycie na jednej trzeciej akwenu, chcą przekazać atrakcyjny teren, ale utonęły w formalnościach i kosztach. - Też jesteśmy zainteresowani zalegalizowaniem tego kąpieliska - mówi Jerzy Armański, wójt Daleszyc. - Jeszcze w maju chcemy się spotkać w szerszym gronie i wymyślić coś zastępczego.

W Sielpi poziom zalewu jest znacznie obniżony, bo w okresie suszy wodę spuszcza właściciel elektrowni wodnej - dopiero po 1 czerwca nie będzie mógł tego robić. Do Chańczy trochę daleko. Pozostaje nam zawsze czysty Bolmin i Lipowica, gdzie różnie bywa. No i są jeszcze, niestety często niebezpieczne, rzeki.

W całym tym bałaganie ucieszyć może tylko postawa WOPR. Jako współgospodarz akwenów uruchomił on już wypożyczalnie sprzętu pływającego w: Cedzynie, Suchedniowie, Sielpi i Bolminie. Na tych kąpieliskach ratownicy pełnią społeczne dyżury. Kilka dni temu uratowali w Cedzynie tonącego mężczyznę, którego w zimnej wodzie złapał skurcz. Podobny łapie estetów na widok zaśmieconych plaż. Chyba że każdy letnik weźmie nad wodę reklamówkę i posprząta w miejscu, gdzie chce wypocząć.

KRZYSZTOF KROGULEC

Rozmowa z prezesem WOPR - poniżej

Niech nasi piłkarze zagrają na medal!

40 tysięcy życzeń

Nasz Słowo Ludu Akcja

Fot. D. Gacek

KIELCE. 40 tysięcy pięciokątów, na których będziemy zbierać dedykacje dla piłkarskiej reprezentacji Polski, już zjechało z taśm produkcyjnych (patrz zdjęcie) i dotarło do naszej redakcji. Wykonały je zakłady papiernicze DS Smith Poland SA. Załoga firmy od razu włączyła się do nowej akcji „Słowa Ludu" i opatrzyła swoimi autografami ponad setkę kartoników. Jako pierwszy zrobił to dyrektor firmy Krzysztof Tarłowski. - Życzę naszym 100 goli - napisał z kolei szef promocji DS Smith Mirosław Pluszewski. Z białych i czerwonych kartoników na początku czerwca ułożymy największą na świecie piłkę, a jej zdjęcie nasz wysłannik na Mistrzostwa Świata przekaże piłkarzom. Patronem medialnym akcji jest Telewizja Polska SA w Kielcach. (zo)

0 801 357 266 SŁOWO DLA CZYTELNIKÓW ulgowa infolinia

Rachmistrze nie spisani

Kiedy w czwartek dotarła do mnie pani przedstawiająca się jako rachmistrz, wzięłam od niej nazwisko i numer legitymacji. Zadzwoniłam do Urzędu Gminy w Busku, bo tutaj mieszkam i poprosiłam o sprawdzenie, czy osoba o tym nazwisku jest rachmistrzem. Dziesięć minut czekałam na odpowiedź. W końcu doczekałam się, ale kontrolnie spytałam jeszcze o podany mi numer legitymacji. Niestety, człowiek który ze mną rozmawiał, nie był w stanie zweryfikować czy osoba, której nazwisko sprawdzałam, ma rzeczywiście legitymację o tym numerze. W końcu mój rozmówca odesłał mnie Kielc. Tylko że pod numerem telefonu, który od niego dostałam, nikt się nie zgłaszał. Spis jeszcze się nie zaczął, a już cała sprawa przypomina czeski film.

Mieszkanka Buska Zdroju

not (kan)

Wstrząs w wodzie

Od kilku dni mamy upały, jakich życzylibyśmy sobie w lipcu. O przygotowaniach do sezonu kąpielowego rozmawiamy z Wacławem Mozerem, prezesem Wodnego Ochotniczego Pogotowia Ratunkowego.

Fot. P. Polak

Jest tak gorąco... Czy można się już kąpać?

- Zdecydowanie odradzam. Wprawdzie na powierzchni woda ma już temperaturę około 14 stopni, ale głębiej zaledwie 4 stopnie. Tak dużą różnicę temperatur nazywamy termokliną. Kąpiel w takiej wodzie kończy się co najmniej skurczami i wstrząsem termicznym. Jeśli już ktoś nie może wytrzymać na brzegu, to niech się wpierw ochlapie wodą, popluska na płyciźnie. Ale żadnego nurkowania!

Kiedy ratownicy będą gotowi do pilnowania kąpielisk?

- My zawsze jesteśmy gotowi, czekamy na zamówienia gospodarzy kąpielisk to jest: gmin, instytucji, prywatnych dzierżawców. Pierwsze spotkania zaplanowano po „zimnej Zośce", czyli po 15 maja. Wtedy się okaże, gdzie i kiedy będziemy potrzebni. Z własnej inicjatywy ratownicy społecznie patrolują te akweny, gdzie uruchomiono wypożyczalnie sprzętu pływającego. Niektórzy ubrani są już w nasze firmowe, pomarańczowe koszulki.

Ilu ratowników zrzesza kieleckie WOPR ?

- Tylu, ilu płaci składki. W ubiegłym roku było ich dokładnie 1623. Ostatnio przeszkoliliśmy stu nowych. (kk)

http://sbc.wbp.kielce.pl/

Z KRAJU

Samoobrona chce obciąć posłom

Samoobrona chce obniżenia uposażeń parlamentarzystów z 8980 zł do 3207 zł 12 gr. Wczoraj złożyła w Sejmie stosowny projekt nowelizacji ustawy o wykonywaniu mandatu posła i senatora. - Propozycje demagogiczne, gra polityczna - tak posłowie różnych klubów skomentowali pomysł Samoobrony.

Miś w obronie lumpeksów

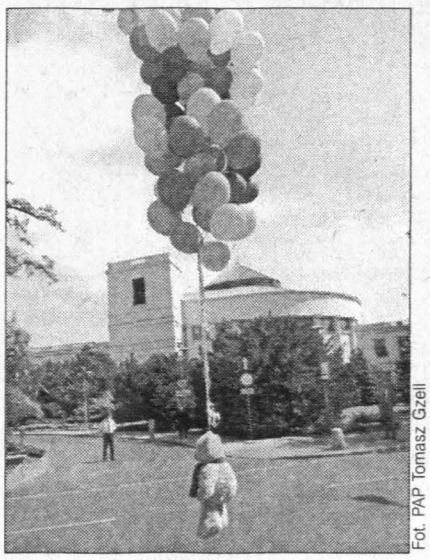

Fot. PAP Tomasz Gzell

Zamysł obrony szmateksów połączył szefa Monaru Marka Kotańskiego, konserwatywnego liberała Janusza Korwin-Mikkego i piosenkarkę Reni Jusis. Wczoraj przed Sejmem wzięli udział w kilkudziesięcioosobowym proteście przeciw likwidacji sklepów z tanią odzieżą. Podczas demonstracji wypuszczono w powietrze misia, do którego przyczepiono kolorowe balony. Według protestujących pluszowy miś to symbol i odpowiednik „Misia" filmowego, który ma obrazować cały absurd sytuacji

ZE ŚWIATA

Zatrzymano podejrzanych

Funkcjonariusze rosyjskiej Federalnej Służby Bezpieczeństwa zatrzymali kilka osób, które mogą mieć związek z czwartkowym zamachem dokonanym w Kaspijsku, w Dagestanie.

Pożegnanie Fortuyna

Wstrząśnięta Holandia pożegnała populistycznego polityka Pima Fortuyna, zamordowanego w poniedziałek, na dziewięć dni przed wyborami parlamentarnymi, w których wróżono mu sukces. Tysiące ludzi wyszły na pokryte płatkami czerwonych róż ulice Rotterdamu, którymi trumnę przewieziono do katedry na nabożeństwo żałobne. (PAP)

ŚREDNIE CENY WALUT

ceny z 10.05.2002, godz. 13.30

WALUTA	KUPNO	SPRZEDAŻ
DOLAR USA (100)	396,00	409,00
FUNT BRYT. (100)	575,50	599,00
EURO (100)	361,00	370,00
FRANK SZWAJC (100)	224,80	255,00
KORONA SŁOW. (100)	8,00	10,00
KORONA CZESKA (100)	11,00	13,00

Ceny podaje Kantor „U Marynarza" możliwość negocjacji cen

Palestyńczycy opuścili betlejemską bazylikę

Koniec oblężenia

Po 39 dniach, wczoraj nad ranem zakończyło się izraelskie oblężenie Bazyliki Narodzenia Pańskiego w Betlejem.

Przełamanie impasu stało się możliwe dzięki porozumieniu, na mocy którego 13 przebywających w świątyni Palestyńczyków, oskarżanych przez Izrael o terroryzm, udało się na wygnanie - polecieli na Cypr, ostatecznie trafią najprawdopodobniej do państw UE, a 26 bojowników palestyńskich zostało przewiezionych do Strefy Gazy.

Przywódca Palestyńczyków Jaser Arafat z zadowoleniem powitał zakończenie oblężenia i zażądał wycofania wojsk izraelskich z Betlejem.

- To, co osiągnęliśmy, jest bardzo ważnym krokiem i mamy nadzieję, że oni (armia izraelska) będą kontynuować wycofywanie się z całego Betlejem - powiedział Arafat.

- Tymczasem zakonnicy z Bazyliki Narodzenia Pańskiego powoli zaczynają sprzątanie kościoła i mają nadzieję na jak najszybszy powrót do normalnego życia - powiedział polski franciszkanin, ojciec Seweryn Lubecki.

Ojciec Lubecki dodał, że sama świątynia nie została poważnie zniszczona, tylko na jednej ze ścian wewnątrz jest kilka śladów po kulach. Ostrzelane są też zewnętrzne ściany. Znacznie gorzej jest natomiast we wszystkich trzech klasztorach, do których weszli uzbrojeni Palestyńczycy, zwłaszcza u Ormian i u Greków prawosławnych - klasztory te zostały „zrujnowane".

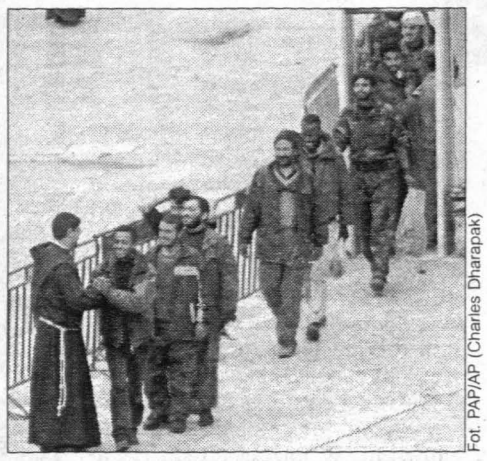

Fot. PAP/AP (Charles Dharapak)

Ksiądz (z lewej) żegna pierwszą grupę Palestyńczyków opuszczających betlejemską bazylikę

Tymczasem wczoraj w Izraelu doszło do kolejnego zamachu. Tym razem terroryści zaatakowali w mieście Beer Szewa - cztery osoby zostały lekko ranne. (PAP)

Dożywocie dla szpiega

Sąd skazał na dożywocie bez możliwości ułaskawienia 58-letnie Roberta Hanssena, byłego funkcjonariusza kontrwywiadu FBI, który przez ponad 20 lat pracował dla wywiadu rosyjskiego.

Aresztowany w lutym zeszłego roku Hanssen uniknął kary śmierci dzięki umowie z prokuraturą, na podstawie której przyznał się do winy i zgodził się współpracować z władzami śledztwie w zamian za nadzwyczajne złagodzenie wyroku.

Hanssena uznaje się za jednego z najgroźniejszych szpiegów historii zimnej wojny. Od 19[illegible] roku, kiedy zaczął współpracować z Sowietami, sprzedał Moskwie amerykańskie tajemnice państwowe, otrzymując za to 600 tys. dolarów w gotówce i diamentach, dostał także dwa złote zegarki marki Rolex.

- Nie ma usprawiedliwienia dla tego, co zrobiłem. Wstydzę się tego. Wielu ludzi skrzywdziłem. Było to przestępstwem i grzechem - powiedział sam skazany. (PAP)

Były szef PKN Orlen podejrzany

Zarzut szkodzenia

Byłemu szefowi Orlenu Andrzejowi Modrzejewskiemu prokuratura postawiła zarzut działania na szkodę jednego z NFI w okresie, gdy był prezesem tego funduszu.

- Jest to zarzut działania na szkodę NFI im. Eugeniusza Kwiatkowskiego. Zarzut dotyczy okresu kiedy Andrzej Modrzejewski był prezesem tego funduszu - mówi szef warszawskiej Prokuratury Apelacyjnej Zygmunt Kapusta.

- Nie dopełnił obowiązków, co polegało na tym, iż udzielił gwarancji kredytowej jednej ze spółek. Na podstawie tej gwarancji został udzielony kredyt w wysokości ponad 11 mln zł. Kredyt ten nie został spłacony przez tę spółkę. Straty poniósł NFI ponieważ musiał zrealizować płatność z tytułu tego kredytu - dodaje Kapusta.

Wobec podejrzanego zastosowano środki zapobiegawcze: poręczenie majątkowe w wysokości 75 tys. zł oraz zakaz opuszczania kraju łącznie z odebraniem paszportu.

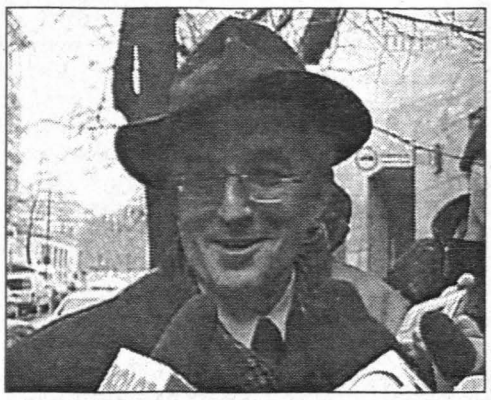

Fot. Internet

Andrzej Modrzejewski jest podejrzany o działanie na szkodę XI NFI

Andrzej Modrzejewski jest też podejrzany, że w 2000 r. ujawnił Grzegorzowi W. z PZU „Życie" poufną informację z obrotu akcjami. W lutym 2002 r. UOP zatrzymał na kilka godzin Modrzejewskiego - wówczas szefa PKN „Orlen" - a prokuratura postawiła mu ten zarzut. (PAP)

Wielka katastrofa

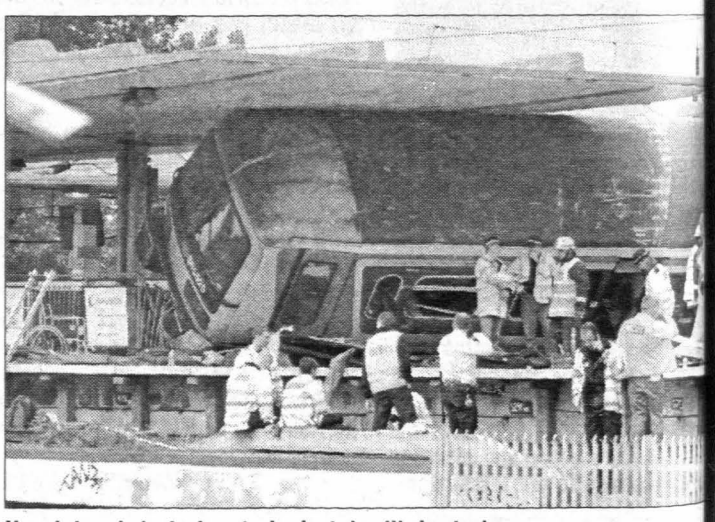

Na miejscu katastrofy natychmiast zjawili się strażacy

Co najmniej pięć osób zginęło, a 12 odniosło poważne obrażenia w katastrofie kolejowej w hrabstwie Hertfordshire, na północ od Londynu.

- Uznajemy to za wielką katastrofę - powiedział rzecznik straży pożarnej. Pociąg relacji Londyn - King's Lynn w hrabstwie Norfolk wypadł z torów na stacji Potters Bar w Hertfordshire, 19 km od Londynu. Wykoleił się po przejechaniu wiaduktu kolejowego. Wywróciły się trzy ostatnie czterech wagonów pociągu, ostatni wagon wjechał na peron stacji.

Świadkowie tragedii mówili, że w przewróconych wagonach byli uwięzieni pasażerowie, którzy wołali o pomoc. Wszędzie dać krew. Pod gruzami zwalonego wiaduktu znalazł się co najmniej jeden przechodzień. Świadkowie twierdzą, że wiadukt przywalił też cztery przejeżdżające pod nim samochody. (PAP)

Syn szkodliwy dla życia...

- Synu, ty mnie kiedyś wykończysz - to potoczne sformułowanie nierzadko używane przez matki znalazło naukowe potwierdzenie.

Z wyników badań opublikowanych w piśmie „Nature" wynika, że kobiety, które rodzą synów, żyją krócej.

Naukowcy argumentują, że chłopcy zwykle rodzą się cięższi - to oznacza dodatkowe obciążenie dla organizmu matek.

Ponadto męski płód sprawia, że w organizmie kobiety wzrasta poziom testosteronu, który może wpływać na szybsze starzenie się ich systemu odpornościowego.

Jak dowodzą badania chłopcy wymagają także znacznie większej opieki niż dziewczynki. (RMF)

363/gm

Drodzy ASIU i RAFALE

jesteśmy z Wami
w tych trudnych chwilach

Przyjaciele
ze Speleoklubu Świętokrzyskiego w Kielcach

Minister przeprasza

Minister zdrowia zapowiedział podpisanie aneksu do listy leków refundowanych, który będzie zawierał leki na astmę, padaczkę lekooporną i raka piersi.

Niektóre leki stosowane w tych chorobach, choć były refundowane przed 10 kwietnia, nie znalazły się na nowych listach refundacyjnych.

W przypadku astmy chodzi o trzy leki trzech różnych firm farmaceutycznych.

- Pacjenci są na tych lekach ustawieni. Nie chcemy tego zmieniać, ale firmy wystąpiły z propozycją obniżenia ceny - twierdzi Łapiński.

Minister podkreślił, że pacjenci nie powinni odczuć faktu wykreślenia z list refundacyjnych leków onkologicznych, ponieważ będą one dostępne dla nich w szpitalach bezpłatnie.

Także wczoraj minister zdrowia przeprosił Irenę Rej i Roberta Pachockiego z Izby Gospodarczej „Farmacja Polska" za swoje czwartkowe wypowiedzi w Sejmie.

Powiedział wówczas, że wie, kto jest autorem części wystąpienia Radziszewskiej (posłanki PiS uzasadniającej wniosek o wotum nieufności dla Łapińskiego)

- Napisało to Stowarzyszenie +Farmacja Polska + pani Rej i pan Pachocki - mówił w czwartek minister.

Irena Rej przeprosiny przyjęła. (PAP)

http://sbc.wbp.kielce.pl/

Chłop Roku mieszka w Mietlu

Z kosą i batem

Chłop Roku 2002 lubi wędkować, studiuje zaocznie i uprawia dwunastohektarowe gospodarstwo.

Dwa tygodnie temu Adam Chrabąszcz wyjechał ze swojej wsi Mietel koło Stopnicy do Racławic. Zabrał z sobą bat i tradycyjny świętokrzyski strój chłopski. Z Racławic wracał z kosą na sztorc, jako zwycięzca kolejnych wyborów Chłopa Roku.

Pan Adam jest chłopem z dziada pradziada. Urodził się 44 lata temu we wsi Rataje. - Rodzice mieli dziesięciohektarowe gospodarstwo - opowiada. - Ojciec planował, że ja je po nim przejmę.

Pan Adam skończył Technikum Rolnicze. Miał iść na studia, ale ojciec podupadł na zdrowiu. Trzeba było wrócić na gospodarstwo. Na ojcowiźnie jednak nie osiadł, bo w 1983 r. poznał Henrykę. Spotkali się na zabawie w Stopnicy. - Zobaczyłem ją, poprosiłem do tańca, odwiozłem do domu. Półtora roku później pobraliśmy się - Chłop Roku uśmiecha się na to wspomnienie.

I tak trafił do Mietla. Tu przejął po teściu dwunastohektarowe gospodarstwo. Najpierw uprawiał wszystkiego po trochu: trochę zboża, trochę ziemniaków, miał krowy i świnie. Kilka lat temu postanowił się wyspecjalizować. Teraz uprawia wczesne odmiany ziemniaków. W gospodarstwie pracuje cała rodzina: żona i trójka dzieci. Tylko czasami wynajmują kogoś do pomocy. Sadzą, pielęgnują, zbierają, sprzedają. Utrzymują się głównie z rolnictwa.- Chociaż w Polsce ciężko w tej chwili utrzymać się z roli - wzdycha pan Adam.

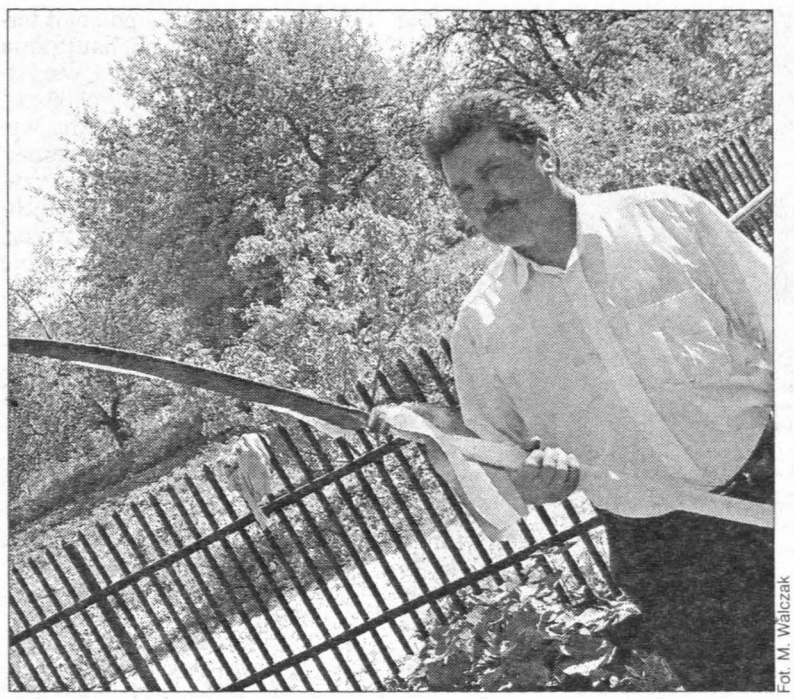

Fot. M. Wałczak

Adam Chrabąszcz z Racławic wrócił z kosą na sztorc

Żona pracuje jeszcze w szkole. Uczy historii w liceum w Stopnicy. Pan Adam prowadzi oddział Świętokrzyskiej Izby Rolniczej w Busku. Marzy o tym, aby polska wieś się rozwijała, żeby słowo rolnik wszyscy wymawiali z szacunkiem. Niedawno udało mu się nawiązać kontakt z holenderską fundacją. Holendrzy przyjeżdżali i organizowali szkolenia dla okolicznych rolników: z sadownictwa, uprawy warzyw.

- Czy boję się Unii Europejskiej? A dlaczego? - wzrusza ramionami. - Dzięki temu otworzy się dla nas rynek. Będziemy mogli wejść na niego na tych samych zasadach, co reszta Europy.

Wolnych chwil pan Adam nie ma za dużo, ale lubi je spędzać pożytecznie. Dużo czyta, ogląda programy publicystyczne. Uwielbia zajmować się ogrodem, a szczególnie pięknymi krzewami, które zasadził przed domem. A czasem wyskoczy z synami na ryby. Ostatnio czasu na to wszystko jest mniej, bo pan Adam spełnia swoje młodzieńcze marzenie i studiuje zaocznie na Akademii Świętokrzyskiej.

MONIKA WOJNIAK

Aktywny wypoczynek w malowniczych okolicach

Bursztynowy trakt

90 kilometrów liczyć będą trzy trasy rowerowe, które powstaną wokół Opatowa. Poprowadzą dawnymi szlakami bursztynowymi, którymi kiedyś przybywali kupcy z różnych stron świata.

Program Szlak Bursztynowy jest międzynarodową inicjatywą, która zrodziła się pod skrzydłami polskiej Fundacji Partnerstwo dla Środowiska i podobnych fundacji ze Słowacji i Węgier. Chodzi o ochronę przyrody, zachowanie kultury i tradycji oraz ożywienie miejscowości, leżących na historycznym szlaku handlowym. Trasa obejmuje Budapeszt - Bańską Szczawnicę - Kraków. Docelowo planowane jest stworzenie szlaku łączącego Akwileję z Gdańskiem, Adriatyk z Bałtykiem. Pierwszym „przyczółkiem" Bursztynowego Szlaku na północ od Krakowa jest ziemia opatowska.

Trasy wokół Opatowa opracowane zostały przez Waldemara Węglewicza, wiceprezesa Oddziału PTTK w Opatowie oraz Jarosława Czuba z miejscowego UMiG. Pierwsza, 30-kilometrowa łączy Opatów z Potkanowem, Grocholicami, Jacentowem. Druga, 40-kilometrowa pozwoli turystom dojechać do Wymysłowa, Ujazdu (imponujący zamek Krzyżtopór) i Włostowa. Trzecia prowadzi do Nikosiałek, Tudorowa, Karwowa i Wąworkowa.

Grafika: M. Obiedziński

- Wszystkie trasy są bardzo malownicze i zróżnicowane krajobrazowo - zapewnia W. Węglewicz. - Niezapomnianych wrażeń dostarczy podróż doliną Opatówki, lessowymi wąwozami i ścieżkami, które prowadzą do wielu zabytków techniki, folkloru i przyrody, jak np. Czarci Kamień lub 200-letni kasztanowiec. Nie będzie też problemu z noclegami, gdyż w okolicy oprócz hotelu i motelu jest wiele gospodarstw agroturystycznych oraz czynne przez cały rok schronisko PTSM. - W planach mamy też otwarcie wypożyczalni rowerów - dodaje W. Węglewicz.

Oznakowanie szlaków kosztować będzie 8 tys. zł, a pieniądze na ten cel przekaże Urząd Marszałkowski. - Tereny wokół Opatowa doskonale nadają się do uprawiania rodzinnej turystyki aktywnej, a do tej pory nie ma tam nawet jednej trasy rowerowej - mówi Jacek Kowalczyk z działu Promocji i Współpracy z Zagranicą UMWS. - Jest to jedna z ciekawszych inicjatyw, a zainwestowane pieniądze z pewnością szybko przyniosą zyski okolicznym mieszkańcom. Jako urząd zapewnimy odpowiednią reklamę na terenie kraju, a także poza granicami.

Do oznakowania tras, budowy kładek i mostków pracownicy PTTK przystąpią w połowie maja. Uroczyste oddanie szlaków nastąpi pod koniec wakacji.

(asan)

Do wygrania m.in.:

● sprzęt radiowy, ● sportowy, ● gospodarstwa domowego, ● płyty, ● książki i nagrody niespodzianki.

WYTNIJ! ZACHOWAJ!

DZIEŃ 18. 11.V.2002 r.	263	321	329
307	345	356	359

WYTNIJ! ZACHOWAJ!

ZASADY GRY:

Od 19 kwietnia 2002 r. do 31 maja 2002 r. będziemy publikować na łamach „Słowa Ludu" kupony z liczbami (łącznie 34 kupony). Liczby te należy zakreślać na swoich KARTACH. W przypadku kiedy na KARCIE zostaną prawidłowo zakreślone wszystkie liczby w diagramie odpowiadającym danej kategorii nagród, właściciel takiej karty wygrywa nagrodę odpowiadającą tej kategorii.

Regulamin zatwierdzony przez Ministerstwo Finansów - Departament Gier Losowych i Zakładów Wzajemnych znajduje się do wglądu w Biurze Konkursu w Kielcach.

Warunki otrzymania nagrody:

1) Zgłoszenie wygranej najpóźniej do godziny 16 drugiego dnia po opublikowaniu w „Słowie Ludu" ostatniej liczby do zakreślenia w danej kategorii. Jeżeli ten dzień wypada w sobotę, niedzielę lub w święto, wygraną należy zgłosić następnego dnia roboczego. Zgłoszenie wygranej powinno nastąpić osobiście lub telefonicznie w Biurze Konkursu „Słowa Ludu"- Kielce, ul. Wesoła 47/49, tel. (041) 36-36-309.

2) Dostarczenie KARTY konkursowej, którą zatrzymuje organizator loterii.

3) Zgromadzenie wszystkich kuponów, które były opublikowane w gazecie, do dnia wygrania nagrody i przedstawienie ich przy zgłoszeniu wygranej.

4) Ostateczny termin realizacji wygranych (odbioru nagród) z kart upływa po 30 dniach od daty wygranej.

MADA Z.P.Chr.
Radom, ul. 1905 Roku 30 B

PRZEDSIĘBIORSTWO WIELOBRANŻOWE „MADA" Sp. z o.o.
Zakład Pracy Chronionej
01-697 Warszawa, ul. Zabłocińska 10
BIURO SPÓŁKI
26-600 Radom, ul. 1905 Roku 30 B, tel./fax. (048) 362 84 44, 365 41 75

OFERUJEMY:
- Odzież ochronna i robocza- Pokrowce i torby narzędziowe
- Rękawice ochronne i robocze- Wyroby kaletnicze
- Obuwie ochronne i robocze- Ręczniki i ścierki
- Sorty mundurowe- sprzęt p/poż, gaśnice
- Sprzęt ochronny- węgiel, koks
- inne specjalistyczne art. BHP - wyroby hutnicze

Gwarantujemy perfekcyjną logistykę od zamówienia do dostarczania towaru klientowi.
Dzięki własnej dobrze zorganizowanej flocie transportowej zapewniamy terminową i bezpłatną dostawę zakupionych produktów do klienta.

Auto-Salon Agroma
PRZEDSIĘBIORSTWO HANDLU SPRZĘTEM ROLNICZYM
NISSAN
Autoryzowany Dealer
25-301 Kielce, ul. Krakowska 293

Biuro Konkursu „SL", ul. Wesoła 47/49, 25-363 Kielce.
Dodatkowe informacje można uzyskać pod nr. tel. (041) 36-36-309 od poniedziałku do piątku w godz. 10 - 16

http://sbc.wbp.kielce.pl/

Urząd po godzinach

KIELCE. Od przyszłego tygodnia Wydział Komunikacji w Urzędzie Miasta będzie pracował dłużej.

W poniedziałki i czwartki przyjmie interesantów do godz. 18. - Postanowiliśmy sprawdzić czy ta zmiana przyjmie się wśród kielczan. Ostatnio ten wydział oblegają coraz większe tłumy w związku z wymianami 30 tys. praw jazdy. Jeśli nowe terminy zainteresują klientów, dwuzmianową pracę wprowadzimy również w inne dni tygodnia - zapowiada Ireneusz Piasecki, sekretarz miasta. (mb)

NOTATNIK

● WDK zaprasza w sobotę, 11 bm., o godz. 11 na Ogólnopolski Taneczny Sabat Zespołów Dziecięcych, którego głównym trofeum będzie „Złota Miotła Baby-Jagi". Rywalizować będzie 27 zespołów z całej Polski. Gościnnie wystąpią Trzpioty i Małe Kielczanki oraz soliści dziecięcy. Wstęp wolny.

● WDK zaprasza w sobotę, 11 bm., w godz. 8 - 13 na kolejną giełdę staroci.

● Giełda modelarska - sobota, 11 bm., OM „Zameczek", ul. Słowackiego 23.

● Stowarzyszenie Osób z Otyłością „Superata" zaprasza w sobotę na aqua aerobik na basenie ośrodka „Przedwiośnie" w Ameliówce. Odjazd autokaru o godz. 17.10 sprzed hali przy ul. Żytniej. Bliższe informacje pod nr. tel. 34-22-668.

● Świętokrzyski Klub Turystów Kolarzy „Kigari" zaprasza w niedzielę, 12 bm., na wycieczkę na trasie: Kielce - Chęciny - Polichno - Łosienek - Piekoszów - Kielce (55 km). Zbiórka o godz. 9 przy skrzyżowaniu ulic Kapitulnej i Sienkiewicza.

● Klub Turystów Pieszych „Przygoda" zaprasza w niedzielę, 12 bm., na wycieczkę na trasie: Słopiec - Białe Ługi - Daleszyce (24 km). Zbiórka o godz. 7.40 na dworcu PKS.

● Świętokrzyski Klub Tańca „Jump" organizuje w Sanoku w terminie 10.VII - 19.VII br. obóz taneczno-rekreacyjny dla dzieci i młodzieży. Na obóz pojechać mogą również osoby nie związane z tańcem. Informacje w hali widowiskowo-sportowej, ul. Żytnia 1/22, tel. 345-88-39 (od poniedziałku do piątku, godz. 15 - 16.30).

Komunikat policji

11 kwietnia br. około godz. 20.10 w Kielcach na ul. Grunwaldzkiej, w autobusie MPK linii nr 46, jadącym od przystanku w rejonie stacji BP w stronę centrum miasta, miało miejsce zdarzenie, podczas którego dwóch nietrzeźwych mężczyzn groziło nożem kontrolerom MPK.

Świadków tego zdarzenia prosimy o osobisty kontakt w Komisariacie II Policji przy ul. Massalskiego 6, pok. nr 12 lub kontakt telefoniczny pod nr. 349-31-76 lub 349-31-52.

Współpraca WSH i Akademii Obrony Narodowej

Magister z bronią

Fot. D. Gacek

Na spotkaniu z delegacją AON zaprezentowano uzbrojenie do walki z przestępcami

KIELCE. Absolwenci administracji systemami bezpieczeństwa WSH mogą kontynuować naukę na uzupełniających studiach magisterskich na Akademii Obrony Narodowej w Warszawie.

Specjalność administracja systemami bezpieczeństwa to wyodrębniona specjalność na Wydziale Ekonomii i Administracji Wyższej Szkoły Handlowej. Nauka trwa trzy i pół roku i kończy się obroną pracy dyplomowej, dającej tytuł licencjata.

- Absolwent ASB, jedynej tego typu specjalności w Polsce, potrafi w profesjonalny sposób walczyć z przestępczością zorganizowaną i szeroko pojętym terroryzmem. Program nauczania obejmuje, między innymi, wszystkie dziedziny prawa, psychologię, taktykę i technikę operacyjną, wywiad i kontrwywiad gospodarczy, kryminalistykę oraz zajęcia z zakresu sprawności fizycznej i technicznej, na przykład walkę wręcz, ratownictwo medyczne i wodne wraz z umiejętnością nurkowania, wspinaczkę oraz strzelanie. Absolwenci ASB stanowią kadrowe zaplecze dla policji, banków oraz firm detektywistycznych - mówi Paweł Ramiączek, przewodniczący samorządu studenckiego WSH.

Od października absolwenci ASB mogą kontynuować naukę na kierunku logistyka i bezpieczeństwo narodowe Wydziału Strategiczno-Obronnego AON.

- Są to dwuletnie uzupełniające studia magisterskie, dające tytuł magistra bezpieczeństwa narodowego. Propozycji będzie więcej, rozmowy w tej sprawie są kontynuowane - dodaje Paweł Ramiączek.

Niedawno WSH odwiedziła delegacja z AON. Przed rozmowami dotyczącymi współpracy międzyuczelnianej kilkuosobowa grupa gości, na czele z płk. dr. hab. Piotrem Sienkiewiczem, obejrzała, m.in., specjalny pokaz umiejętności studentów ASB. (eref)

Apteka w szpitalu

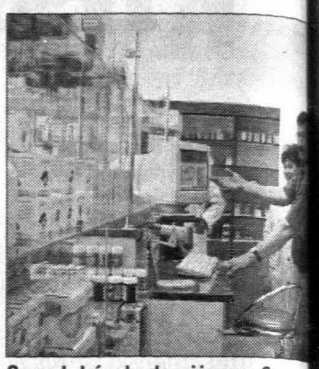

Ceny leków będą niższe o 3 proc.

KIELCE. Od poniedziałku w szpital wojewódzkim czynna będzie apteka dla pacjentów. Dyrektor zapowiada, że sprzedawane tu leki będą przynajmniej o 3 procent tańsze niż w innych placówkach.

Pomieszczenia na aptekę gospodarowano z części korytarza przyszpitalnej przychodni przy Artwińskiego. Dzięki temu pacjenci zaraz po wyjściu od lekarza mogli zrealizować receptę. Jest szczególnie istotne dla chorych z małych miejscowości naszego regionu, gdzie zazwyczaj jest tylko jedna apteka, czynna w ściśle określonym czasie.

- Chcemy, żeby placówka była konkurencyjna - powiedział Jan Gierada, dyrektor szpitala wojewódzkiego. - Dlatego u nas cena leków będą niższe średnio o 3 procent.

Samodzielny Publiczny Zakład Opieki Zdrowotnej
Grójec, ul. Piotra Skargi 10

na podstawie Rozporządzenia Ministra Zdrowia i Opieki Społecznej z dnia 13 lipca 1998 r. w sprawie umowy o udzielanie zamówienia na świadczenia zdrowotne (Dz. U. nr 93, poz. 592)

ogłasza konkurs ofert

na udzielanie świadczeń zdrowotnych w oddziałach szpitalnych i Pomocy Doraźnej w Grójcu oraz w zakresie lecznictwa specjalistycznego w każdym miesiącu
w okresie od 1.VI.2002 r. do 31.XII.2002 r.

1. Przedmiotem konkursu jest przyjęcie obowiązku udzielenia świadczeń zdrowotnych w zakresie lekarza medycyny osobom ubezpieczonym i innym osobom uprawnionym do świadczeń.
2. Lekarze zamierzający podjąć pracę w SP ZOZ Grójec w oparciu o kontrakt winni przed złożeniem oferty zapoznać się ze szczegółowymi warunkami konkursu i materiałami informacyjnymi o przedmiocie konkursu.
3. Informacje, o których mowa wyżej, można uzyskać w dziale kadr Zakładu do 16 maja 2002 r., a następnie do 16 każdego m-ca, do godziny 14.
4. Oferty należy składać w zamkniętych kopertach w siedzibie SP ZOZ Grójec do dnia 21 każdego m-ca 2002 r. w sekretariacie głównym, do godz. 15.
5. Otwarcie ofert nastąpi zawsze 23 dnia każdego miesiąca o godzinie 12 lub w następnym pierwszym dniu po dniu wolnym od pracy.
6. Termin związania oferty - 10 dni od dnia upływu terminu składania ofert.
7. Zamawiający zastrzega sobie prawo do odwołania konkursu oraz do przesunięcia terminów.
8. W toku postępowania konkursowego, ale przed rozstrzygnięciem konkursu, oferent może złożyć do Komisji Konkursowej umotywowaną skargę.
9. Oferent może złożyć do Zamawiającego umotywowany protest dotyczący rozstrzygnięcia konkursu w ciągu 7 dni od otrzymania zawiadomienia o zakończeniu konkursu i jego wyniku na piśmie.
10. Proponowana kwota należności za realizację zamówienia na świadczenia zdrowotne.

Dyżury medyczne - oddziały szpitalne wg stawek:

lekarz bez specjalizacji		16 godz. - 176,00
	NOL -	14 godz. - 145,00
		24 godz. 340,00
lekarz I st. specjalizacji		16 godz. - 207,00
	NOL -	14 godz. - 170,00
		24 godz. 399,00
lekarz z II st. specjalizacji		16 godz. - 215,00
	NOL -	14 godz. - 177,00
		24 godz. - 414,00 zł

Dyżury medyczne w pomocy doraźnej
19 zł stawki godzinowej za dyżur zwykły
24 zł stawki godzinowej za dyżur świąteczny i w dni wolne od pracy

Dyrektor SP ZOZ w Grójcu

934/km

W niedzielę przed redakcją „Słowa Ludu"

Giełda rowerowa

KIELCE. Na giełdę rowerową „Słowo Ludu" zaprasza w każdą niedzielę maja. Tak tanio nie kupicie rowerów w żadnym sklepie.

Już po raz dziesiąty organizujemy cykl majowych giełd rowerowych, na których można sprzedać, kupić lub zamienić najtańsze i najzdrowsze pojazdy. Każdej niedzieli oferowanych jest co najmniej kilkadziesiąt, a często po kilkaset rowerów. Na naszej giełdzie można kupić używane rowery znacznie taniej niż w sklepie, a sprzedający mają szansę szybkiego pozbycia się sprzętu zalegającego piwnice i garaże. Najszybciej zmieniają właścicieli rowery dla dzieci, które szybko rosną i potrzebują „tymczasowej maszyny" do ponownego sprzedania na giełdzie.

Na giełdę zapraszamy w niedzielę, 12 maja, w godz. 12 - na parking u zbiegu ulic Seminaryjskiej i Wesołej (przed siedzibą redakcji „Słowa"). Wstęp wolny.

Przedsiębiorstwo Gospodarki Mieszkaniowej Spółka z o.o. w Kielcach

zaprasza do udziału w przetargu

na opracowanie projektów budowlanych dociepleń ścian zewnętrznych w budynkach administrowanych przez PGM Spółka z o.o.

Specyfikację istotnych warunków zamówienia można otrzymać w siedzibie PGM Spółka z o.o. w Kielcach przy ul. Piekoszowskiej 39, pokój 1.

Uprawnieni do kontaktu z Oferentami: mgr inż. Lech Gątkiewicz, pan Andrzej Pałyga, tel. 34-507-86, w godz. 8-10.

Termin składania ofert upływa w dniu 22.V.2002 r. o godz. 8.

Komisyjne otwarcie ofert odbędzie się w dniu 22.V.2002 r. o godz 9.

Nadleśnictwo Łagów w Woli Łagowskiej

ogłasza przetarg nieograniczony

na sprzedaż łącznie z rozbiórką i uporządkowaniem terenu budynku biurowego w Woli Łagowskiej 117.

Budynek drewniany, kryty blachą o pow. zabudowy 253 m kw.

Cena wywoławcza 10.000,00 zł brutto.

Przetarg odbędzie się w dniu 29.V.2002 r. o godz. 10 w siedzibie Nadleśnictwa Łagów w Woli Łagowskiej 117, 26-025 Łagów.

Warunkiem przystąpienia do przetargu jest wpłacenie wadium w wysokości 10 proc. ceny wywoławczej w kasie Nadleśnictwa Łagów najpóźniej do godziny 9 w dniu przetargu.

Zastrzega się, że wadium przepada na rzecz sprzedającego, jeżeli żaden z uczestników przetargu nie zaoferuje ceny nabycia równej co najmniej cenie wywoławczej.

Ustala się kaucję w wysokości 1.000,00 zł, która zostanie zwrócona kupującemu po dokonaniu rozbiórki i uporządkowaniu terenu.

Zastrzegamy sobie prawo do unieważnienia przetargu bez podania przyczyny.

http://sbc.wbp.kielce.pl/

Jak będzie wyglądał pierwszy egzamin gimnazjalny?

Przećwicz małą maturę

Już we wtorek uczniowie trzecich klas gimnazjów zasiądą do organizowanego po raz pierwszy egzaminu, który stanie się przepustką do szkoły średniej.

Mała matura sprawdzi, co uczniowie potrafią i zastąpi egzaminy do szkół średnich. A my proponujemy uczniom i rodzicom próbę generalną w domu.

- Urządzenie próby z testami w domu to bardzo dobry pomysł - przyznaje pełnomocnik Okręgowej Komisji Egzaminacyjnej na Świętokrzyskie Jan Korczyński i uspokaja uczniów: - Sprawdzane są umiejętności, a nie wiedza encyklopedyczna. Nie ma więc sensu spędzać nocy na wkuwaniu, żeby douczyć się w ostatniej chwili. Lepiej poćwiczyć stronę techniczną - rozwiązywanie testów.

Jeśli próba ma przypominać egzamin gimnazjalny, to trzeba uwzględnić obowiązujące na nim zasady gry. A więc: na rozwiązanie testu humanistycznego we wtorek uczniowie będą mieć 120 minut. Tyle samo dostaną w środę na test matematyczno-przyrodniczy. Pisze się bez przerw. Nie ma możliwości korzystania ze słowników, kalkulatorów i innych pomocy naukowych. Do łazienki „na siusiu" wychodzi się z opiekunem.

Uczeń ma mieć: długopis lub pióro z czarnym atramentem (lub bardzo granatowym, bo innych nie „widzą" komputerowe czytniki), ołówek, linijkę, ekierkę, cyrkiel, kątomierz. Dopuszczalna jest mała maskotka. Uwaga: przyłapanie na ściąganiu oznacza przerwanie pracy i egzamin za rok.

BARBARA RYNKOWSKA

Warto wiedzieć

Za prawidłowo rozwiązany test humanistyczny można uzyskać maksymalnie 50 punktów. Drugie tyle - za test matematyczno-przyrodniczy. Nawet zero punktów nie spowoduje, że uczeń nie zda. Przy przyjmowaniu do szkół średnich „stówa" z egzaminu gimnazjalnego to połowa punktów, jakie uczeń może maksymalnie uzyskać. Drugie sto punktów naliczane jest przez komisję za oceny ze świadectwa i osiągnięcia opisane na świadectwie (np. laury w konkursach).

Fot. D. Gacek

Podczas egzaminu gimnazjalnego uczniowie będą mogli liczyć tylko na siebie

Zestaw zadań z zakresu przedmiotów humanistycznych

Zadanie 1 (0-1)

Całokształt kulturowego, naukowego i technicznego dorobku społeczeństw wytworzonego w ciągu dziejów i przekazywanego z pokolenia na pokolenie to:

A. reformacja
B. cywilizacja
C. demokracja
D. uniwersalizm

Uwaga: najpierw przeczytaj tekst źródłowy nr 1

Zadanie 2 (0-1)

W akapicie nr I zawarta jest informacja, iż człowiek może być dumny ze swoich osiągnięć. Potwierdzenie tego stanowiska znajduje się w akapitach numer:

A. IV i V; B. III i IV
C. III i VI; D. IV i VI

Zadanie 3 (0-1)

Określenie „ale bądźmy uczciwi" w kontekście akapitu nr I oznacza, że należy:

A. cieszyć się z sukcesu człowieka; B. kwestionować sens rozwoju cywilizacji; C. być dumnym ze wszystkich osiągnięć człowieka; D. dostrzegać zalety i wady rozwoju cywilizacyjnego.

Zadanie 4 (0-1)

Odkrycia geograficzne w XV i XVI wieku nie miały wpływu na:

A. rozwój sztuki,
B. zmianę sposobu życia ludzi,
C. bogacenie się mieszczaństwa,
D. koniec panowania dynastii europejskich.

Zadanie 5 (0-1)

Odwołując się do informacji zawartych w akapicie nr III wskaż, które wydarzenie lub zjawisko nie miało istotnego wpływu na ukształtowanie się „Nowej Europy" w XVI wieku:

A. reformacja,
B. bunty chłopów,
C. odkrycie Ameryki,
D. wynalezienie druku.

Zadanie 6 (0-1)

Sztafeta materialnych osiągnięć i historia moralnego sukcesu w rozwoju cywilizacji oznacza, że:

A. każda następna epoka korzysta z dorobku poprzedniego pokolenia,
B. każda następna epoka nie korzysta z dorobku poprzedniego pokolenia,
C. następne epoki przejmują po poprzednich pokoleniach tylko złe rzeczy,
D. każda następna epoka pozostaje w izolacji wobec dokonań innych epok.

Zadanie 7 (0-1)

Człowiek odkrył, że dzięki miłości, wolności, poczuciu własnej godności jest Człowiekiem. Ostatni wyraz w zdaniu został zapisany dużą literą, aby podkreślić, że człowiek:

A. miał władzę i pieniądze,
B. był zarozumiały i pyszny,
C. był zakochany w sobie i bezkrytyczny,
D. miał poczucie własnej wartości i żył godnie.

Zadanie 8 (0-1)

Rozwojowi cywilizacyjnemu sprzyja:

A. strach przed zmianami,
B. brak ciekawości świata,
C. niechęć do bogacenia się
D. potrzeba zdobywania wiedzy.

Zadanie 9 (0-1)

Teoria Kopernika dokonała przewrotu w poglądach ludzi na budowę wszechświata, ponieważ:

A. zahamowała rozwój nauk,
B. dowiodła, że Słońce krąży wokół Ziemi,
C. dowiodła, że Ziemia krąży wokół Słońca,
D. ugruntowała pogląd, że Ziemia jest centrum wszechświata.

Zadanie 10 (0-1)

Zaznacz poprawnie zapisany skrócony opis bibliograficzny:

A. Kopernik M., O obrotach ciał niebieskich, 1982
B. Mikołaj Kopernik O obrotach ciał niebieskich Warszawa
C. Mikołaj Kopernik, O obrotach ciał niebieskich, Warszawa 1982.
D. Kopernik Mikołaj, O obrotach ciał niebieskich, 1982 Warszawa

Zadanie 11 (0-1)

Biorąc pod uwagę treść akapitów, zaznacz poprawną odpowiedź. W akapicie numer:

A. II - autor zauważa ciągłość procesu cywilizacyjnego,
B. III - autor wymienia negatywne skutki rozwoju cywilizacji,
C. IV autor wymienia pozytywne skutki rozwoju cywilizacji,
D. VI - autor stwierdza, że rozwój cywilizacji ma zarówno zalety jak i wady.

Zadanie 12 (0-1)

Zaznacz nieprawdziwy związek przyczynowo-skutkowy:

A. wynalezienie druku - rozwój literatury,
B. reformacja - powstanie nowych wyznań
C. uniwersalizm europejski - działania konkwistadorów,
D. wydobycie złota i srebra - rozwój gospodarczy Europy.

Tekst źródłowy numer 1

Cywilizacja

I. Cywilizacja - co za wspaniałe słowo! Obejmuje wszystko, czym ludzie mogliby się szczycić. Możemy być dumni z wielu wspaniałych osiągnięć naszej działalności na przestrzeni wieków. Ale bądźmy uczciwi. Czy postęp oznacza tylko sztafetę materialnych osiągnięć i historię moralnego sukcesu?

Kłopot z tym, że wspaniałe osiągnięcia cywilizacji mają często uboczne skutki, niekorzystne lub dramatycznie groźne.

II. Starożytna Grecja stworzyła Rzym, Rzym dał początek chrześcijańskiej Europie. Europa po okresie średniowiecza wkroczyła w epokę renesansu.

III Jakie wydarzenia historyczne ukształtowały epokę renesansu?

Ważnym wydarzeniem, które szczególnie wpłynęło na literaturę, było wynalezienie druku. Natomiast poważne zmiany w chrześcijańskim Kościele przeniosła reformacja. To dzięki niej powstały nowe nurty wyznaniowe. Bardzo ważne były też odkrycia geograficzne. To one ukształtowały nową Europę i zmieniły sposób myślenia wielu ludzi. Odkrycie Ameryki i innych nowych ziem spowodowało bogacenie się miast, możliwość inwestycji i rozwój sztuki, spowodowało także rozszerzenie horyzontów ludzkiego myślenia, napływ pieniądza do Europy, a tym samym inny, mniej ascetyczny, a bardziej wystawny styl życia. Kolejnymi wydarzeniami, będącymi także konsekwencjami odkryć geograficznych, istotnymi dla tworzenia nowej epoki, było: powstawanie silnych państw, odejście od uniwersalizmu Europy, wykształcenie się języków narodowych, silnych dynastii postępujących w myśl interesów państw.

IV. Ale podbój Ameryki pociągnął za sobą także katastrofalne skutki, zwłaszcza dla jej rdzennej ludności. W ciągu niespełna stulecia wyginęła większość mieszkańców Ameryki. Stało się tak zarówno wskutek bezpośrednich działań konkwistadorów, jak i morderczych warunków pracy, do której zmuszano Indian w majątkach zdobywców. Dzieła zniszczenia dopełniły choroby przywieziony z Europy, takie jak: odra, ospa, grypa. Po wyniszczeniu Indian do pracy w majątkach kolonizatorów wykorzystywano niewolników murzyńskich z Afryki. Ogromne dochody, oprócz wyzysku niewolników, dawało europejskim zdobywcom wydobywanie złota i srebra, z których część oddawano skarbom królewskim.

V. I choć przygoda i chęć zysku były głównymi motywami podróży wielu odkrywców, głód wiedzy stał się równie ważną siłą napędową rozwoju cywilizacji.

VI. Kolumb i jego następcy odkryli nowe lądy, Kopernik na nowo odkrył kosmos, zszokował świat stwierdzeniem, że Słońce jest centrum wszechświata. Człowiek odkrył, że dzięki miłości, wolności, poczuciu własnej godności jest Człowiekiem. I myśl ta towarzyszy nam do dzisiaj.

(według: K. Zielińska, Z. T. Kozłowska, „U źródeł współczesności. Czasy nowożytne"., Warszawa 1999)

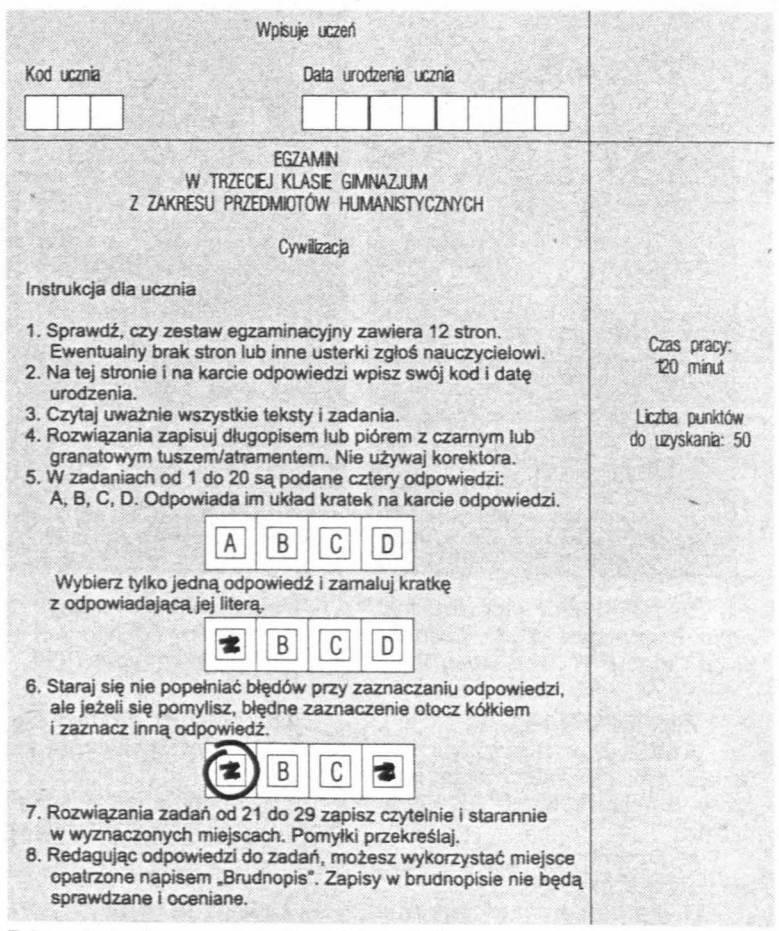

Wpisuje uczeń

Kod ucznia | Data urodzenia ucznia

EGZAMIN
W TRZECIEJ KLASIE GIMNAZJUM
Z ZAKRESU PRZEDMIOTÓW HUMANISTYCZNYCH

Cywilizacja

Instrukcja dla ucznia

1. Sprawdź, czy zestaw egzaminacyjny zawiera 12 stron. Ewentualny brak stron lub inne usterki zgłoś nauczycielowi.
2. Na tej stronie i na karcie odpowiedzi wpisz swój kod i datę urodzenia.
3. Czytaj uważnie wszystkie teksty i zadania.
4. Rozwiązania zapisuj długopisem lub piórem z czarnym lub granatowym tuszem/atramentem. Nie używaj korektora.
5. W zadaniach od 1 do 20 są podane cztery odpowiedzi: A, B, C, D. Odpowiada im układ kratek na karcie odpowiedzi.

A B C D

Wybierz tylko jedną odpowiedź i zamaluj kratkę z odpowiadającą jej literą.

B C D

6. Staraj się nie popełniać błędów przy zaznaczaniu odpowiedzi, ale jeżeli się pomylisz, błędne zaznaczenie otocz kółkiem i zaznacz inną odpowiedź.

B C

7. Rozwiązania zadań od 21 do 29 zapisz czytelnie i starannie w wyznaczonych miejscach. Pomyłki przekreślaj.
8. Redagując odpowiedzi do zadań, możesz wykorzystać miejsce opatrzone napisem „Brudnopis". Zapisy w brudnopisie nie będą sprawdzane i oceniane.

Czas pracy: 120 minut

Liczba punktów do uzyskania: 50

Tak wygląda pierwsza strona testu gimnazjalnego

http://sbc.wbp.kielce.pl/

Zadanie 13 (0-1)
Skutki odkryć geograficznych były widoczne w różnych dziedzinach życia np. w polityce, gospodarce i kulturze. Wybierz wiersz w tabeli, w którym dokonano poprawnego przyporządkowania zjawisk historycznych dziedzinom życia społecznego

	Skutki polityczne	Skutki gospodarcze	Skutki kulturalne
A	powstanie republik	początki feudalizmu	wynalezienie druku
B	rozkwit demokracji	powstanie przemysłu fabrycznego	rozwój kultury rycerskiej
C	upadek monarchii	upadek rolnictwa	powstania teatru
D	umocnienie się dynastii	możliwość nowych inwestycji	rozwój architektury świeckiej

Zadanie 14 (0-1)
Przeczytaj dokładnie poniższe zdanie oraz przeanalizuj mapę Wielkich podróży XV i XVI w. Opisowi odpowiada na mapie trasa oznaczona literą:
W 1519 roku Magellan wyruszył z hiszpańskiej Sewilli i żeglując wzdłuż wybrzeży Ameryki Południowej na południe, dotarł do cieśniny, którą później nazwano jego nazwiskiem, a następnie popłynął na zachód.

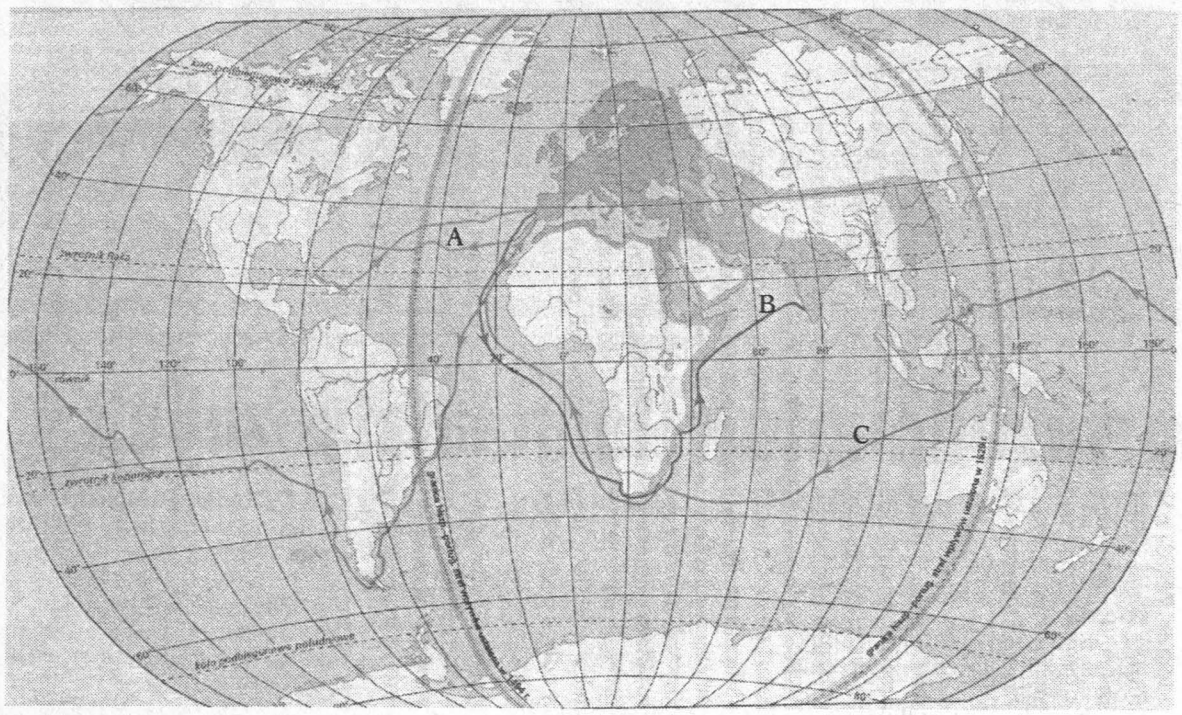

źródło: K. Zielińska, Z.T. Kozłowska, U źródeł współczesności. Czasy nowożytne, Warszawa 1999.
A. A
B. B
C. C
D. żadna z nich

Zadanie 15 (0-1)
Na wystawie poświęconej osiągnięciom cywilizacyjnym renesansu możesz zobaczyć:
A. radio, rycinę przedstawiającą akwedukt,
B. busolę, makietę zespołu pałacowego w Wersalu,
C. *Dawida* Michała Anioła, *Mona Lisę* Leonarda da Vinci,
D. *Słoneczniki* Vincenta van Gogha, *Panny z Avignon* Pabla Picassa.

Tekst źródłowy nr 2

Dzieła sztuki renesansowej

źródło: Wielcy malarze. Ich życie, inspiracje i dzieło. Leonardo da Vinci, nr 37, Warszawa 1999.

źródło: Wielcy malarze. Ich życie, inspiracje i dzieło. Jan Van Eyck, nr 51, Warszawa 1999.

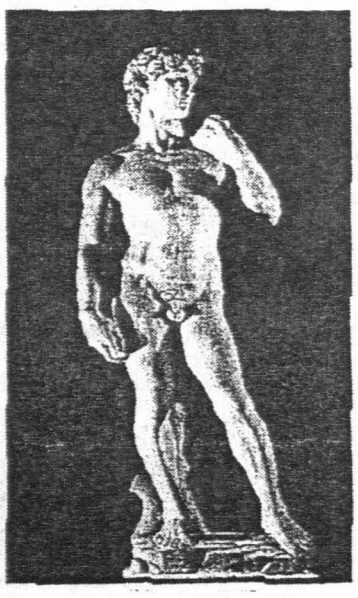

źródło: K. Zielińska, Z.T. Kozłowska, U źródeł współczesności, czasy nowożytne, Warszawa 1999.

Zadanie 16 (0-1)
Analizując powyższe reprodukcje, można powiedzieć, że w renesansowych dziełach sztuki:
A. dominowały treści religijne nad świeckimi,
B. pokazywano przede wszystkim brzydotę ludzkiego ciała,
C. człowiek znalazł się w centrum zainteresowania artystów,
D. podobnie jak w średniowieczu człowiek wstydził się własnego ciała.

Zadanie 17 (0-1)
Malarstwo renesansowe wprowadziło:
A. ukazywanie zdeformowanych postaci,
B. malowanie postaci za pomocą plam, zamazywanie konturów,
C. malowanie postaci z wykorzystaniem kształtów brył geometrycznych,
D. przedstawianie postaci zgodnie z prawami widzenia, z uwzględnieniem perspektywy.

Tekst źródłowy nr 3

Adam Asnyk
Do Młodych (fragmenty)
Szukajcie prawdy jasnego płomienia!
Szukajcie nowych, nie odkrytych dróg! (...)
Każda epoka ma swe własne cele
I zapomina o wczorajszych snach (...)
Nieście więc wiedzy pochodnię na czele
I nowy udział bierzcie w wieków dziele,
Przyszłości podnoście gmach.
Ale nie depczcie przeszłości ołtarzy,
Choć macie sami doskonalsze wznieść;
Na nich się jeszcze święty ogień żarzy
I miłość ludzka stoi tam na straży,
I wy winniście im cześć!
A. Asnyk, Wypisy z literatury polskiej i obcej, Pod redakcją J. Przy[illegible]ska-Gmyrek, Warszawa 1992

Zadanie 18 (0-1)
Podmiot liryczny w wierszu:
A. zachęca młodzież do pogłębiania wiedzy i do aktywności życiow[illegible]
B. oczekuje, że młodzi zapomną o przeszłości i będą realizo[illegible] tylko cele własnego pokolenia
C. przekonuje, że jedynym zadaniem młodzieży jest odkrywa[illegible] tego, czego przodkowie nie zdołali dostrzec,
D. nakłania młodzież do bezkrytycznego dochowania absolu[illegible] wierności ideałom przeszłości.

Zadanie 19 (0-1)
Z wiersza A. Asnyka wynika, że przeszłość dla młodego pokole[illegible] powinna być:
A. hamulcem postępu; B. zbędnym balastem; C. źródłem insp[illegible]cji; D. siedliskiem zastoju.

Zadanie 20 (0-1)
Podmiot liryczny apeluje do czytelnika, stosując:
A. epitet,
B. apostrofę,
C. porównanie,
D. wyraz dźwiękonaśladowczy.

Tekst źródłowy nr 4

Ileż od trzech tysięcy lat przesunęło się nad Egiptem dynast[illegible] kapłanów, ile miast i świątyń upadło w gruzy, ba! nawet narosły no[illegible] warstwy ziemi...
Wszystko zmieniło się z wyjątkiem tego, że - dwa i dwa jest czt[illegible] że połową prostokąta jest trójkąt, że Księżyc może zakryć Słońce (...
W znikomym świecie trwa i zostaje sama tylko mądrość. I bi[illegible] temu, kto dla rzeczy mijających jak obłoki opuszcza wiekuiste!
B. Prus, Faraon, Warszawa 1982.

Zadanie 21 (0-2)
Z tekstu B. Prusa wypisz jeden fakt i jedną opinię:
fakt: .....
opinia: .....

Zadanie 22 (0-1)
Na podstawie tekstu wymień jeden czynnik cywilizacji, który ul[illegible] zmianie i jeden, który jest stały:
czynnik zmienny: .....
czynnik stały: .....

Zadanie 23 (0-1)
Z tekstu B. Prusa wypisz porównanie.

Zadanie 24 (0-1)
W jakim celu B. Prus posłużył się w tekście zdaniem wykrzyknikowy[illegible]

Rozwiązując zadania numer 25, 26, 27, wykorzystaj tekst źródłowy[illegible]

Zadanie 25 (0-1)
Przekształć słowa poety skierowane do młodych: Każda epoka [illegible] swe własne cele I zapomina o wczorajszych snach tak, aby pozbawi[illegible] charakteru metaforycznego, ale nie zmienić ich sensu.

Zadanie 26 (0-1)
Podmiot liryczny wiersza apeluje do czytelników słowami: I [illegible] winniście im cześć! Dokończ zdanie, formułując argument zgodn[illegible] przesłaniem poety. Nie cytuj.
Należy szanować dorobek przeszłych pokoleń, pon[illegible] waż.....

Zadanie 27 (0-1)
Posługując się rzeczownikami, nazwij postawę, jakiej podmiot[illegible] ryczny oczekuje od młodych w stosunku do:

		rzeczownik określający postawę wobec:
1	przeszłości	
2	przyszłości	

Zadanie 28 (0-5)
W imieniu członków Szkolnego Klubu Odkrywców i Marzyc[illegible] zredaguj zaproszenie dla uczniów Gimnazjum nr 66 w Namysłowie [illegible] wystawę pt. Od Dedala i Ikara po wyprawy w kosmos.

Zadanie 29 (0-17)
Napisz rozprawkę, w której ocenisz słuszność słów poety: „Każ[illegible] epoka ma swe własne cele/I zapomina o wczorajszych snach (...[illegible] W swoich rozważaniach odwołaj się do dwóch, trzech przykładów.
Twoja praca nie może być krótsza niż 20 linijek.

http://sbc.wbp.kielce.pl/

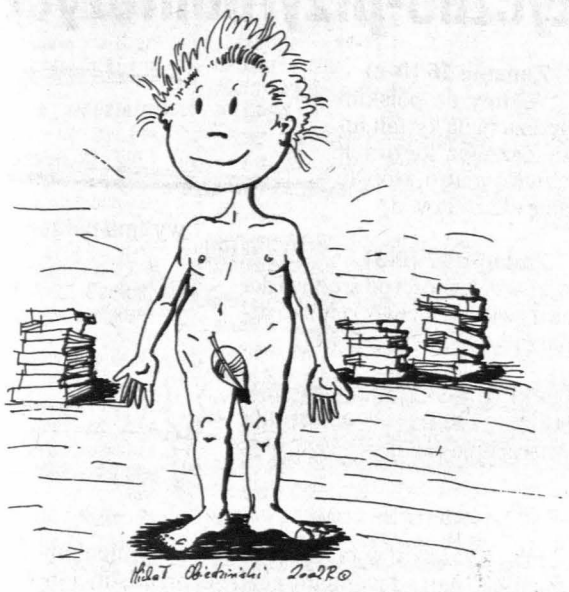

Jak się powinien nazywać egzamin gimnazjalistów?

Tenera czy golec?

Po raz pierwszy uczniowie gimnazjum będą zdawać egzaminy. Spróbujmy znaleźć dla nich nazwę!

Choć przyjęło się już określenie „mała matura", to nie wydają się ono zbyt oryginalne. Tym bardziej „egzamin na zakończenie gimnazjum". Pierwsi absolwenci nowej formuły gimnazjum (bo szkoły o tej nazwie działały przed II wojną, aż do roku 1948) zazdroszczą starszym o trzy lata kolegom ich maturalnych tradycji. Jest zatem okazja, by stworzyć nowe, gimnazjalne. Może zaczniemy od nazwy?

Słowo matura pochodzi od łacińskiego maturus- dojrzały. Z kolei nazwa gimnazjum wywodzi się od słowa gymnos- nagi, a gymnasium oznaczało plac lub budynek, gdzie ćwiczono, gimnastykowano się nago. Nasuwają się zatem nazwy: nagura, namura. A może bez ogródek - golec? Powiedzonko „zdaję golca" w młodzieżowej gwarze brzmiałoby nieźle. W mini-sondzie, jaką przeprowadziliśmy padały też propozycje: gimura, gimnazek.

A może też sięgnąć do łaciny? Poprosiliśmy o pomoc Elżbietę Wierzbę z Akademii Świętokrzyskiej. Podała nam kilka określeń: puerina - młodzieńczy, impubes- niedorosły, musta, musteramłody, świeży, crescentia- dorastanie. Nam najbardziej spodobało się: tenera - delikatny, młodociany. Gimnazjaliści, wybierajcie!

Ten egzamin będzie eksperymentalny, bo pierwszy. Nikt nie miał jeszcze okazji sprawdzić, co przynosi szczęście, a co pecha. Jakiego koloru trzeba założyć majtki? Maturzyści zarezerwowali dla siebie czerwone, ale na sprawdzenie ich działania mieli wiele lat. Od kogo pożyczyć długopis?

Zapamiętajcie, co przyniosło wam szczęście na tym pierwszym egzaminie. Przekażcie „Słowu" pomysły (wraz z uzasadnieniem), które przydadzą się kolegom z następnych roczników. Nie musi to być kolor majtek, ale np. jakaś kokardka, drobiazg w kieszeni czy maskotka (może golasek?). Czynność lub zaklęcie np. „niestety testy o rety krety do karety". Najciekawsze opublikujemy, a jeśli zabawne pomysły przyjmą się, to ich autorzy przejdą do historii.

KRZYSZTOF KROGULEC

Zestaw zadań z zakresu przedmiotów matematyczno-przyrodniczych

Zadanie 1 (0-1)
Najbardziej przydatna dla uczestników pieszej wędrówki jest mapa w skali
A. 1:500.000; B. 1:300.000 ; C. 1:250.000; D. 1:25.000

Zadanie 2 (0-1)
Odległość między miejscowościami Babimost i Kargowa wynosi 12 km. Na mapie Piotra ta odległość to 3 cm. O ile kilometrów są oddalone od siebie dwie inne miejscowości, jeżeli na tej samej mapie odległość między nimi wynosi 4 cm?
A. 9; B. 14; C. 15; D. 16

Zadanie 3 (0-1)
Po przejściu 3 km od miejsca startu Michał obliczył, że przebył już 2/3 całej drogi do obozu. Ile kilometrów wynosiła cała droga?
A. 3,5; B. 4,5; C. 5; D. 6

Zadanie 4 (0-1)
Podczas wędrówki Ania poczuła ból i zmęczenie nóg. Przyczyną tego mogło być nagromadzenie w mięśniach szkodliwych substancji powstałych w wyniku beztlenowego oddychania komórek mięśniowych. Nagromadzoną substancją jest
A. woda; B. kwas mlekowy; C. tlen; D. dwutlenek węgla

Zadanie 5 (0-1)
Który z produktów podanych poniżej powinna zjeść Marta, aby uzyskać najwięcej energii potrzebnej do dalszej wędrówki?
A. bułkę; B. czekoladę; C. jabłko; D. kawałek żółtego sera

Zadanie 6 (0-1)
W jeziorze pojawiło się mnóstwo glonów. Przyczyną tego zjawiska może być duża zawartość w wodzie:
A. fosforanów i azotanów; B. metali ciężkich i tlenków; C. siarczanów i chlorków; D. węglanów i krzemianów

Zadanie 7 (0-1)
Ilustracja przedstawia łańcuch pokarmowy organizmów żyjących w jeziorze. Konsumentem drugiego rzędu jest

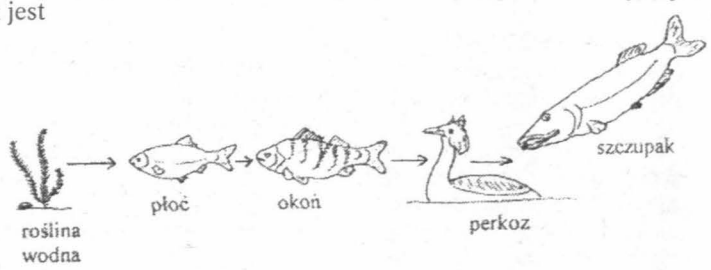

A. okoń
B. perkoz
C. płoć
D. szczupak

A. okoń B. perkoz C. płoć D. szczupak

Zadanie 8 (0-1)
Perkoz spostrzegł rybę. Oblicz, korzystając z rysunku, odległość d między ptakiem i rybą.

A. $\sqrt{14}$ m
B. 10 m
C. 12 m
D. $(\sqrt{6}+\sqrt{8})$ m

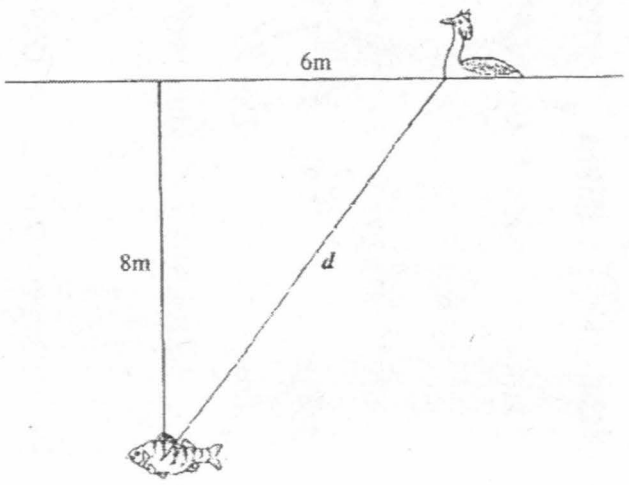

KLUCZE ODPOWIEDZI „CYWILIZACJA"

1	2	3	4	5	6	7	8	9	10	11	12	13	14	15	16	17	18	19	20
B	C	D	D	B	A	D	D	C	C	A	C	D	C	C	C	D	A	C	B

SCHEMATY ODPOWIEDZI

21. np. - fakt: *połową prostokąta jest trójkąt, księżyc może zakryć słońce*
- opinia: *w znikomym świecie trwa i zostaje sama tylko mądrość lub I biada temu, kto dla rzeczy mijających jak obłoki opuszcza wiekuiste.* (1 p. za poprawnie wypisany fakt, 1 p. za poprawnie wypisaną opinię)

22. np. elementy zmienne: dynastie, ukształtowanie powierzchni;
elementy stałe: mądrość, prawa matematyczne, prawa fizyczne.
(1 p. za poprawnie podane dwa elementy, nie przyznaje się punktu za przytoczenie przykładu dwa i dwa jest cztery)

23. rzeczy mijających jak obłoki lub "rzeczy mijające jak obłoki"
(1 p. za wypisanie porównania. Nie odejmuje się punktu za pominięcie cudzysłowu)

24. np. aby podkreślić wyrażoną myśl, aby zaapelować do odbiorców, aby wydać surowy pokaz. Forma odpowiedzi dowolna.
(Punkt przyznaje się za podanie jednego celu użycia zdania wykrzyknikowego, które zawiera określenie, aby podkreślić, aby zaapelować, aby zakazać itp.)

25. np. W każdej epoce kształtują się swoiste dla niej ideały i zadania, dlatego nie są brane pod uwagę ideały epok poprzednich lub W każdej epoce ludzie uznają swoje cele i ideały za lepsze i ważniejsze od celów swoich poprzedników.

26. np. Należy szanować dorobek przeszłych pokoleń, ponieważ:
- ich zdobycze są podstawą, bazą dla późniejszych odkrywców
- jest to nasza historia,
- stanowi podstawę dla dzisiejszych odkryć
(1 p. za poprawnie sformułowany argument, nie odejmuje się punktu za błędy ortograficzne i interpunkcyjne)
Nie przyznaje się punktu, jeśli argument nie jest zgodny z przesłaniem poety.
Nie przyznaje się punktu, jeśli użyto słów z cytatu.

27. - szacunek
- aktywność
- chęć zdobycia wiedzy
(1 p. przyznaje się za nazywanie dwóch postaw zgodnie z tekstem wiersza.)

Kryteria oceny zaproszenia

Kryteria	Zasady przyznawania punktów	Punktacja
Realizacja tematu	* Wskazanie adresata, nadawcy, określenie miejsca, czasu oraz celu. * Dostosowanie wypowiedzi do sytuacji komunikacyjnej (np. poprzez zastosowanie wyrazów o charakterze perswazyjnym).	0-2
Kompozycja	Zachowanie spójności wypowiedzi.	0-1
Język i styl	Przestrzeganie poprawności językowej i stylistycznej (poprawnie - pod względem znaczeniowym - stosuje się słownictwo, poprawnie odmienia wyrazy oraz łączy wyrazy w zdaniu i zdania pojedyncze w zdania złożone - nie pojawia się powtarzanie tych samych struktur zdaniowych, trafnie dobiera środki językowe: nie pojawiają się wulgaryzmy, nieuzasadnione kolokwializmy, wielosłowie, wieloznaczność, mieszanie stylów, nieuzasadnione powtarzanie wyrazów, nadużywanie wyrazów obcych, nieuzasadnionych wyrażeń typu praktycznie rzecz biorąc, dajmy na to, powiedzmy). (dopuszczalny 1 błąd).	0-1
Ortografia i interpunkcja	Przestrzeganie poprawności ortograficznej i interpunkcyjnej (dopuszczalne 2 błędy ortograficzne i 2 błędy interpunkcyjne).	0-1
Razem:		0-5

Kryteria oceny rozprawki

Kryteria oceny	Punktacja
I TEMAT (0-7 pkt.)	
Tekst we fragmentach jest zgodny z tematem.	0-1
Rozwinięcie obejmuje: a) sformułowanie tezy lub hipotezy do rozważań, b) podanie co najmniej dwóch trafnych przykładów, c) skomentowanie pierwszego wybranego przykładu, d) skomentowanie kolejnych wybranych przykładów (wybranego przykładu), e) podsumowanie rozważań, wnioskowanie,	0-1 0-1 0-1 0-1
Praca jest poprawna pod względem merytorycznym.	0-1
II Kompozycja (0-3 pkt.)*	
Tekst ma kompozycję trójdzielną.	0-1
Tekst jest spójny (istnieją językowe nawiązania pomiędzy częściami pracy)	0-1
Tekst jest logicznie uporządkowany	0-1
III Język i styl (0-4 pkt.)*	
Poprawnie (pod względem znaczeniowym) stosuje słownictwo, również w związkach frazeologicznych.	0-3
Poprawnie odmienia wyrazy oraz łączy wyrazy w zdaniu i zdania pojedyncze w zdania złożone (nie pojawia się powtarzanie tych samych struktur zdaniowych) Trafnie dobiera środki językowe (nie pojawiają się: wulgaryzmy, nieuzasadnione kolokwializmy, wielosłowie, wieloznaczność, mieszanie stylów, nieuzasadnione powtarzanie wyrazów, nadużywanie wyrazów obcych, nieuzasadnionych wyrażeń typu: praktycznie rzecz biorąc, dajmy na to, powiedzmy)	(dopuszczalne trzy błędy, niezależnie od kategorii) 3 bł. - 3 pkt. 4 bł. - 2 pkt. 5 bł. - 1 pkt. 6 bł. - 0 pkt.
Styl jest funkcjonalny (dostosowany do sytuacji komunikacyjnej, formy odpowiedzi)	0-1
IV Zapis (0-3 pkt.)*	
Ortografia jest poprawna	0-2 0 bł. - 2 pkt. 1 bł. - 1 pkt. 2 bł. - 0 pkt.
Interpretacja jest poprawna (dopuszczalne 3 błędy)	0-1
Razem	0-17

* Punktów z tych kategorii nie przyznaje się, jeśli praca jest krótsza niż wymagana objętość.
Uwaga! Uczeń otrzymuje „0" punktów za zadanie rozszerzonej odpowiedzi, jeżeli praca jest niezgodna z tematem.

PS. Ze względu na brak miejsca publikujemy tylko rozwiązania testu humanistycznego, aby pokazać ogólne zasady, według jakich będą oceniane prace uczniów.

http://sbc.wbp.kielce.pl/

Zestaw zadań z zakresu przedmiotów matematyczno-przyrodniczych (c.

Zadanie 9 (0-1)
Wartość siły ciężkości ryby wynosi 2 N, a perkoza 10 N. Jaka musi być wartość siły wyporu, aby perkoz z rybą w dziobie wypłynął na powierzchnię jeziora?
A. mniejsza niż 8 N B. równa 8 N C. mniejsza niż 12 N D. większa niż 12 N

Zadanie 10 (0-1)
Podczas słonecznych wakacji należy ostrożnie opalać się, gdyż na powierzchnię Ziemi przenika duża ilość promieni UV (ultrafioletowych). Bezpośrednią przyczyną zwiększonej w ostatnich dziesięcioleciach intensywności promieniowania UV jest
A. efekt cieplarniany
B. ocieplenie się klimatu
C. dziura ozonowa
D. zmiana temperatury Słońca

Zadanie 11 (0-1)
Wycieczka kosztuje 340 zł. Piotr oszczędza już 5 miesięcy po k zł miesięcznie, ale jeszcze nie zebrał potrzebnej kwoty. Która nierówność opisuje tę sytuację?
A. $5k \leqslant 340$
B. $5k < 340$
C. $5k > 340$
D. $5k \geqslant 340$

Zadanie 12 (0-1)
Bilet kolejowy ma kształt prostokąta o wymiarach podanych na rysunku. Ile cm kw. papieru potrzeba na wydrukowanie takiego biletu?

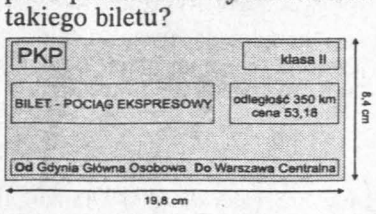

A. 164,52
B. 165,42
C. 166,32
D. 167,22

Zadanie 13 (0-1)
Stosunek ceny biletu kolejowego pierwszej klasy do ceny biletu drugiej klasy wynosi 3:2. Ile procent ceny biletu drugiej klasy stanowi cena biletu pierwszej klasy?
A. 150
B. 125
C. 110
D. 66 2/3

Zadanie 14 (0-1)
Pociąg przejechał 4/3 km w ciągu minuty. Jaka jest wartość prędkości pociągu wyrażona w kilometrach na godzinę?
A. 60
B. 80
C. 90
D. 120

Zadanie 15 (0-1)
Odległość z Warszawy do Gdańska wynosi 350 km. Korzystając z diagramu, wskaż kwotę, którą trzeba zapłacić za trzy bilety na tej trasie.

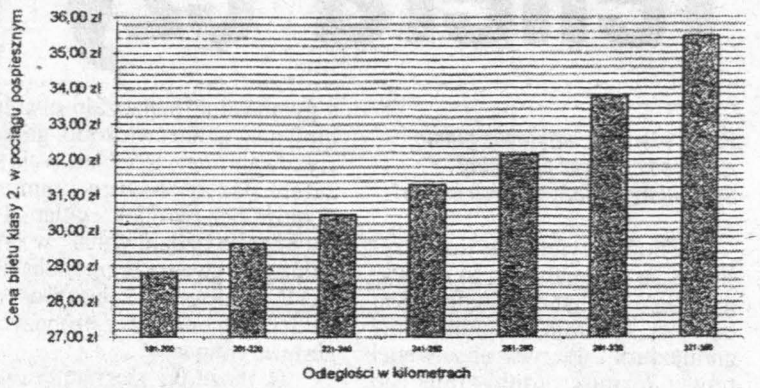

A. 35,46 zł; B. 70,92 zł; C. 101,37 zł; D. 106,38 zł

Zadanie 16 (0-1)
Marek kupił bilet z dopłatą za miejsce do siedzenia (miejscówką). Miejscówka kosztowała 10 zł. Oznaczając cenę biletu jako x, podaj, która zależność opisuje cenę biletu z miejscówką.
A. $b = x + 10$ B. $b = x : 10$ C. $b = x . 10$ D. $b = x - 10$

Zadanie 17 (0-1)
Podczas hamowania pociągu stojący pasażerowie „polecieli" do przodu. Zjawisko to można wytłumaczyć na podstawie
A. prawa powszechnego ciążenia; B. zasady bezwładności; C. prawa swobodnego spadania ciał; D. zasady zachowania masy

Zadanie 18 (0-1)
Uczestnicy wędrówki mają iść w kierunku południowo-wschodnim. Igła busoli wskazuje kierunek północny. Ile stopni ma kąt rozwarty, którego ramionami są igła busoli i kierunek wędrówki?
A. 105
B. 135
C. 225
D. 275

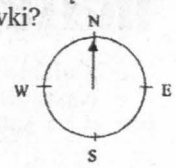

Zadanie 19 (0-1)
Podczas spaceru Michał zaobserwował siedzącego na kwiecie motyla, który żywi się nektarem. Motyl ten jest organizmem
A. drapieżnym B. pasożytniczym C. samożywnym D. roślinożernym

Zadanie 20 (0-1)
Mikołajek nadmorski występuje na
A. piaskach Pustyni Błędowskiej
B. piaszczystych łachach Wisły pod Kazimierzem
C. wydmach nadmorskich Słowińskiego Parku Narodowego
D. wydmach śródlądowych Kampinoskiego Parku Narodowego

Zadanie 21 (0-1)
Do szklanki z bezbarwną cieczą Adam przez słomkę wdmuchiwał powietrze. Pod wpływem wydychanego z płuc powietrza ciecz zmętniała, a po godzinie na dnie szklanki osiadła biała substancja. Prawidłowy zapis procesu zachodzącego w szklance przedstawia równanie
A. $CO_2 + H_20 \rightarrow 2H + CO_3{}^2$
B. $CO_2 + Ca(OH)_2 \rightarrow CaCo_3 + H_2O$
C. $CO_2 + H_2O + CaCO_3 \rightarrow Ca(HCO_3)_2$
D. $SO_2 + Ca(OH)_2 \rightarrow CaSO_3 + H_2O$

Zadanie 22 (0-1)
Ile atomów chloru $^{35}_{17}Cl$ przypada w przyrodzie na dwa atomy chloru $^{37}_{17}Cl$? Skorzystaj z tabeli.
A. 2
B. 3
C. 5
D. 6

	$^{35}_{17}Cl$	$^{37}_{17}Cl$
Występowanie w % w przyrodzie	75	25

Zadanie 23 (0-1)
Roczna amplituda (różnica) temperatury powietrza zanotowana przez tę stację meteorologiczną wynosi

Na wykresie przedstawiono roczny przebieg temperatury powietrza oraz średnie temperatury miesięczne zanotowane w jednej ze stacji meteorologicznych pobrzeża Bałtyku
A. 19 st. C
B. 18 st. C
C. 17 st. C
D. -1 st. C

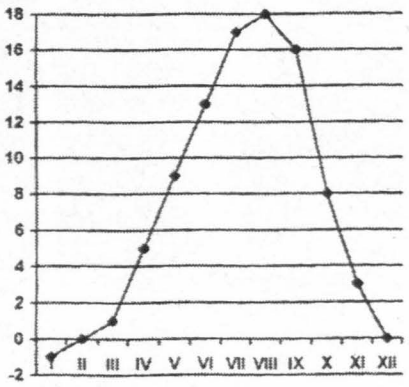

Zadanie 24 (0-1)
Średnia temperatura w miesiącach wakacyjnych (czerwiec, lipiec, sierpień) wyniosła
A. 18 st. C; B. 17 st. C; C. 16 st. C; D. 13 st. C

Zadanie 25 (0-1)
Rysunek przedstawia meduzę chełbi modrej.
Ile osi symetrii ma narysowana meduza?
A. dwie
B. cztery
C. nie ma
D. nieskończenie wiele

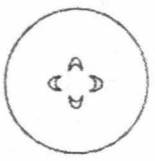

Zadanie 26 (0-2)
Wydmy na polskim wybrzeżu mają kształt łuków. Zaznacz kierunek oraz zwrot wiatru, który tę wydmę ukształtował.

wydma paraboliczna

Zadanie 27 (0-3)
a) w zależności od środowiska życia u zwierząt wytworzyły się różne narządy wymiany gazowej.

tchawki, płuco (jama płucna), skrzela, płuca, nabłonek (powierzchnia ciała)

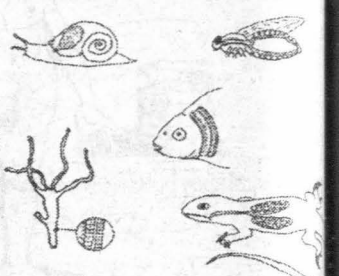

Przyporządkuj w tabeli każdemu z wymienionych zwierząt wy dla niego narząd wymiany gazowej przedstawiony na rysunku.

Zwierzę	ślimak	stłubia	owad	ryba	gad
narząd wymiany gazowej					

b) wiedząc, że u zwierząt wymiana gazowa odbywa się przez gotną powierzchnię, wyjaśnij, dlaczego narządy wymiany gazowej rząt wodnych mogą znajdować się na zewnątrz organizmu, a u zwie lądowych są ukryte wewnątrz ciała.

Zadanie 28 (0-4)
Napoje gazowane, oprócz innych składników, zawierają rozpuszczony w wodzie popularny gaz.
a) podaj nazwę tego gazu
Tabela zamieszczona obok przedstawia rozpuszczalność gazu w wodzie dla wybranych temperatur

Temperatura (°C)	Rozpuszc gaz (g/100 g
0	0,36
20	0,16
40	0,09
60	0,05

b) sporządź wykres przedstawiający rozpuszczalność tego g w wodzie w zależności od jej temperatury (w przedziale od 0 do 60 st. C).

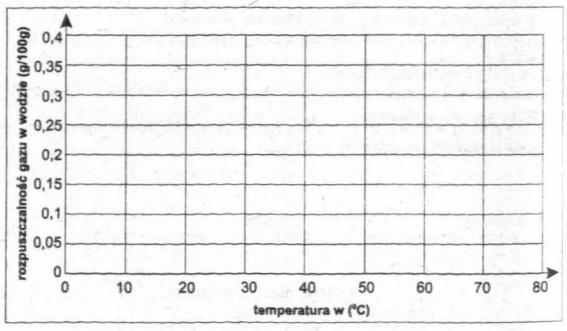

c) oszacuj rozpuszczalność tego gazu w wodzie o temperaturze 30

Zadanie 29 (0-2)
Ania zebrała w albumie łącznie 98 zdjęć i widokówek z wak Zdjęć było o 42 więcej niż widokówek. Ile było w albumie zdjęć, widokówek? Zapisz obliczenia.

Zadanie 30 (0-3)
Obwód fotografii wynosi 44 cm. Jej długość jest o 4 cm większ szerokości. Oznaczając szerokość przez x, zapisz odpowiednie rów nie i oblicz wymiary zdjęcia.

Zadanie 31 (0-3)
Narysuj równoleżnik 52 st. Zaznacz na siatce położenie Malborka 54 st. N, 19 st. E oraz Jarocina 52 st. N, 17 st. 30 min E

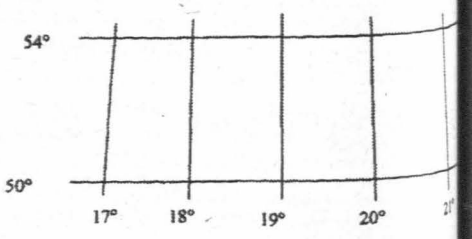

Zadanie 32 (0-3)
Rodzina Adama podróżowała samochodem 8 godzin i pokona tym czasie 520 km drogi.

a) jaka jest wartość prędkości tego samochodu wyrażona w kilometrach na godzinę?

b) uzupełnij tabelę dotyczącą podróży rodziny Adama przyjmując, że samochód poruszał się ruchem jednostajnym.

Czas (h)		3	
Droga (km)	162,5		325

Zadanie 33 (0-5)
Maciek z rodzicami planuje wakacyjny wyjazd. Biuro pod oferuje 14-dniowy pobyt na Mazurach dla 3-osobowej rodzin cenie 2100 zł (noclegi + wyżywienie). Za 16-dniowe wczasy 3-o bowej rodziny w Zakopanem trzeba zapłacić 2775 zł, przy czym proc. tej kwoty stanowią koszty dojazdu. Oblicz, ile trzeba zapł za każdy dzień pobytu jednej osoby na Mazurach, a ile w Zako nem? Zapisz wszystkie obliczenia. Wynik zaokrąglij do pełnych tych.

http://sbc.wbp.kielce.pl/

SZPITALE, APTEKI

Dyżury pełnią szpitale: na Czarnowie, przy ul. Kościuszki i w Czerwonej Górze.

Apteki czynne w niedziele: „Przy Pogotowiu", ul. św. Leonarda 10 (8-20), „Centrum", ul. Radomska 8 (10-20), „Aptekarz", ul. Hoża 39 - czynna codziennie (8-23), „Alfa", ul. Żeromskiego 20/24 (8-15), „Gemellus", ul. Seminaryjska 27 B (8-13), „Małgosia", ul. Pocieszka 17 (8-22) - czynna w niedziele i święta, „Zdrowie" - ul. Sienkiewicza 58 (8-15), czynna w soboty i niedziele.

Apteki z dyżurami stałymi:

Apteka „Na Rogatce"- ul. Jana Pawła II 13 - czynna codziennie 7.30 - 23 (w niedziele i święta) 041/362-02-25.

Apteka „Herby" - ul. 1 Maja 194 (os. Herby) - czynna codziennie 7 - 22, w niedziele i święta - 9 - 19.

Apteka „Zdrowie" - ul. Sienkiewicza 58 - czynna od poniedziałku do piątku w godz. 8 - 22.

Apteka „Gemellus" - całodobowa, ul. Starodomaszowska 11 (obok szpitala przy ul. Kościuszki).

APTEKA „Parkowa", Kielce, Żytnia, niedziele, święta 7.30-21.00. 041/368-30-33. (gb 1923)

APTEKA, Kielce, Źródłowa 20 czynna w sobotę 11.V.2002. w godz. 8.00-19.00, w niedzielę 12.V.2002. od 8.30 do 14.00. (gb 2047)

USŁUGI MEDYCZNE

344-85-15 - „ZDROWIE" - CODZIENNIE. (nd 210)

NAGŁA Pomoc Lekarska - 331-56-50. (gb 1920)

PRZYCHODNIA Urologiczna „Na Bocianku", Kielce, Gałczyńskiego 7, codziennie 14.00-18.00, 362-44-11. (nd 212)

UROLODZY - Seminaryjska 27, 361-30-60. Jagiellońska 23, 346-22-99. (nd 225)

POGOTOWIE STOMATOLOGICZNE - Lecznica „Medistar", Warszawska 34 (DOM RZEMIOSŁA), czynne NON STOP, 041/344-39-45, 368-28-02. (nd 217)

USŁUGI Medyczne Wojewódzkiego Specjalistycznego Szpitala Dziecięcego w Kielcach, ul. Langiewicza 2, tel. 361-55-25 - ECHO, HOLTER, RTG, USG. Urodynamika. Endoskopia. Testy alergologiczne. Badania laboratoryjno-bakteriologiczne. Rehabilitacja. (nn 98)

TEATRY

Teatr im. S. Żeromskiego - 11-12.V.- „Ożenek", reż. Linas Zaikauskas, g. 19.

Teatr Lalki i Aktora „Kubuś" - 11.V.- nieczynny; **12.V.**- „O Janku Wędrowniczku", g. 11.

KINA

„Romantica" (dolby digital), tel. 366-37-19. - **11-12.V.**- 8.30 - seanse dla szkół; „Dziewczyna na urodziny" - USA, l. 15, g. 11.45, 16, 20.30; „Król skorpion" - USA, l. 12, g. 13, 18.

„Moskwa" (dolby stereo), tel. 344-47-34- **11-12.V.**- „Wielki Powrót" - USA, b.o., g. 12.30, 16.30; „Z piekła rodem" - USA, l. 15, g. 14.15, 20.30; „Avalon" - jap., l. 12, g. 18.15.

„Studyjne" - **11-12.V.**- „Genialny klan" - USA, l. 15, g. 16.15, 20.15; „Yamakasi" - franc., l. 12, g. 18.30.

„Echo" (w WDK) - 361-27-37 - **11-12.V.**- „Harry Potter i Kamień Filozoficzny" - USA, bo., g. 16, 18.

MUZEA

Muzeum Narodowe - pałac biskupów w Kielcach - plac Zamkowy 1 (tel. 344-23-18) - ekspozycje stałe: korpus główny - „Wnętrza zabytkowe z XVII i XVIII w.", „Dawne uzbrojenie europejskie i wschodnie", „Sanktuarium Marszałka Józefa Piłsudskiego". Skrzydło północne - Galeria malarstwa polskiego i sztuki zdobniczej. Wystawy czasowe: „Inspiracje maryjne w sztuce ludowej". Czynne we wtorek w godz. 10 - 18, środa - niedziela w godz. 9 - 16.

Muzeum Lat Szkolnych S. Żeromskiego - ul. Jana Pawła II 25, (tel. 344-57-92) - ekspozycja stała: wystawa materiałów biograficznych i literackich z młodzieńczych lat pisarza. Czynne we wtorki, czwartki, piątki i niedziele w godz. 9 - 16 oraz środy w godz. 11-18.

Muzeum H. Sienkiewicza w Oblęgorku, tel. 303-04-26 - Odtworzony wystrój mieszkania pisarza oraz wystawa biograficzno - literacka. Wystawy czasowe: „Zamki i warownie w akwarelach Zbigniewa Szczepanka", „Juliusz Kossak. Ilustracje do ogniem i mieczem". **Od 1 maja** czynne codzienie w godz. 10-16.

Muzeum Pamięci Narodowej - więzienie kieleckie z lat 1939 - 1956, ul. Zamkowa 3 - czynne we wtorki, czwartki i soboty w godz. 10-14.

Muzeum Zabawkarstwa - ul. Kościuszki 11 - czynne codziennie oprócz poniedziałków w godz. 10-17. Wystawa stała: „Modele redukcyjne"; „Zabawki dawniej i dziś", „Folklor sześciu kontynentów - 406 lalek z całego świata" - kolekcja Małgorzaty Mroczek - Stachowiak.

Muzeum Wsi Kieleckiej w Kielcach - Park Etnograficzny w Tokarni - wnętrza XIX-wiecznych chałup, XIX-wieczna apteka, dwór z Suchedniowa. Wystawa: „Ocalić od zapomnienia. Jan Bernasiewicz - twórca ogrodu rzeźb". Wystawa czasowa: „Szmaty, sorce, kierezyje... Tradycyjna tkanina i strój ludowy na Kielecczyźnie". Czynne: od wtorku do niedzieli w godz. 10 - 17.

Muzeum Wsi Kieleckiej - Dworek Laszczyków - „Wierzba bije, nie ja biję. Ludowe obrzędy, zwyczaje i symbole czasu Wielkiejnocy" - czynne od poniedziałku do piątku i w niedzielę w godz. 10-15.

Muzeum Wsi Kieleckiej - zagroda Czernikiewiczów w Bodzentynie, ul. 3 Maja - nieczynne.

Muzeum Zbiorów Geologicznych - Oddział Świętokrzyski Państwowego Instytutu Geologicznego, ul. Zgoda 21 - nieczynne.

Galeria Fotografii, ul. Paderewskiego 12 - nieczynna.

Galeria BWA „PIWNICE" - ul. Leśna 7 - wystawa prac Władysława Hasiora ze zbiorów BWA w Gorzowie Wielkopolskim. Galeria czynna od poniedziałku do piątku w godz. 11-17, w niedziele 11-15, w soboty nieczynna.

Galeria BWA „NA PIĘTRZE" - wystawa prac Władysława Hasiora ze zbiorów BWA w Gorzowie Wielkopolskim. Galeria czynna od poniedziałku do piątku w godz. 9-15, w soboty i niedziele nieczynna.

Jaskinia „RAJ" - czynna codziennie (oprócz poniedziałków) w godz. 9-18.

Ośrodek Tradycji Garncarstwa w Chałupkach (gm. Morawica) - wystawa wyrobów oraz praktyczne warsztaty garncarskie dla grup zorganizowanych (po uprzednim kontakcie telefonicznym) - czynne codziennie w godz. 10 - 16. Informacja: 31-18-702, fax 311-46-90.

Pomnik-Mauzoleum w Michniowie k. Suchedniowa - wystawa „Płonęły niebo i ziemia" - czynne codziennie oprócz poniedziałków w godz. 10 - 16. W soboty i niedziele wystawa dostępna dla grup turystycznych. Zgłoszenia - tel. 041/25-45-162.

Muzeum Przyrodniczo-Leśne Świętokrzyskiego Parku Narodowego na Świętym Krzyżu - czynne codziennie z wyjątkiem poniedziałków i dni poświątecznych w godz. 10-15. Ekspozycja prezentuje działy archeologiczny, geologiczny, flory i fauny.

Muzeum Starożytnego Hutnictwa w Nowej Słupi - czynne codziennie prócz poniedziałków w godz. 9-16. Rezerwacja biletów - 31-77-018.

KOMUNIKACJA

KIELCE

Informacja PKS - 366-02-79.

Informacja PKP - 366-93-28, 94-36.

Informacja MZK- 345-06-95.

Taxi Osobowe - Piekoszowska - 345-15-11, Jesionowa - 331-79-19; bagażowe - Sandomierska 801-31-18; ciężarowe - Mielczarskiego - 345-41-22.

RADIO TAXI „ALFA" - TEL. 344 44-44, 96-22 (DOJAZD GRATIS). **Bezpłatna Infolinia** 0800 - 222 - 222

TAXI - ul. Mielczarskiego - 366-40-40 (dojazd gratis).

RADIO-TAXI „METRO" - tel. 342-22-22, 345-55-55 (dojazd gratis).

RADIO - TAXI „OMEGA - ORIENT", korporacja „Łysogóry", 36-00000, 36-11111, 96-26, numer bezpłatny 0800 36-00-36.

TAXI „WICHROWY" - tel. 33-10-919 (dojazd gratis).

TAXI „ŚWIĘTOKRZYSKIE", ul. Manifestu Lipcowego, tel. 331-55-55 (dojazd gratis).

TAXI „NA STOKU" - tel. 801-31-76 (dojazd gratis).

TELE-TAXI „WALIGÓRY" - tel. 368-74-00 (dojazd gratis)

TAXI „HERBY" - tel. 801-41-00 (dojazd gratis).

RADIO-TAXI „EXPRESS" - tel. 366-11-11, 3-600-600. Dojazd gratis, z nami najtaniej.

RADIO-TAXI „EUROPA" - (dojazd gratis, karta stałego klienta), tel. 3-611-611.

TAXI „BARWINEK" - tel. 801 - 33 - 42 (dojazd gratis).

RADIO-TAXI „DORION" - tel. 36-999-99, 34-555-44, 96-23.

USŁUGI POGRZEBOWE

AAA CAŁODOBOWE POGOTOWIE POGRZEBOWE „USTRONIE" - Krzysztof Sieczko & Stanisław Zawadzki - wystawianie kart zgonu przez lekarzy uprawnionych - nagrobki. Tel. 361-29-18, 361-39-12. (nj 95)

PRZEDSIĘBIORSTWO USŁUG KOMUNALNYCH - usługi pogrzebowe całodobowe, tel. 366-31-77, 344-67-88. (nl 24)

TELEFONY ALARMOWE

Pogotowie Ratunkowe - 999.

Pogotowie Policyjne - 997.

Straż Pożarna - 998.

Straż Miejska - 986, 368-75-15 (przez całą dobę) i 368-75-33 w godz. 7 -15. Posterunek czynny w godz. 7 - 22, 367-60-13.

Pomoc drogowa - 366-00-65, 981 - czynna non stop.

Pomoc drogowa - 361-79-76, 30-11-609.

Pogotowie Energetyczne Kielce - miasto i teren - 991.

Pogotowie Gazowe - 331-20 - 20 i 992.

Pogotowie wod.-kan. - 994.

Pogotowie c.o. i elektryczne PGM - czynne w godz. 15 - 23 codziennie i w godz. 7 - 23 w dni wolne od pracy - tel. 361-18-33.

TAI - Ogólnopolska Informacja Gospodarcza - 94-77.

OIKT - Ogólnopolska Informacja Gospodarcza - żółta linia - 94-34.

Numery miejscowe i zamiejscowe - 913.

JEDZENIE NA TELEFON

Pizzeria „Studio" - tel. 368-86-01. Czynna: pon.-czw. 10-22; pt. 10-23; sob. 12-23; niedz. 12-22. Dostawa na terenie miasta przy zamówieniu powyżej 16 złotych - gratis, ceny pizzy - od 7 do 19 zł.

Pizzeria „MAGIA", tel: 362-25-11.

Czynna w godz. 11-21, niedziela 15-21.

Zamów pizzę! Dowóz gratis!

PODRÓŻE

BILETY lotnicze - rezerwacja, sprzedaż. „Sigma", Sienkiewicza 56, 344-30-33, 366-44-32. (ng 148)

OMNIA - Komunikacja międzynarodowa, Sienkiewicza 61, 345-77-43, 345-77-46. (ng 158)

LOT - informacje, rezerwacja, sprzedaż biletów - 368-06-58.

INNE

INFORMACJA GOSPODARCZA
041/366-19-19,
366-03-03
www.infomax.com.pl
Świętokrzyski
Portal Internetowy

TELEFONY ZAUFANIA

Świętokrzyskie Stowarzyszenie Pomocy Ofiarom Przestępstw - Komenda Miejska Policji w Kielcach - Punkt Konsultacyjny Pomocy Ofiarom Przestępstw, Kielce, ul Mickiewicza 9; poniedziałek-piątek w godz. 14-18, tel. 0-41/349-33-44.

Świętokrzyski Klub „Amazonka" - 366-34-54, od poniedziałku do czwartku w godz. 10 - 14, psycholog, pedagog - telefon zaufania 366-17-41 w poniedziałki i czwartki w godz. 15 - 17.

Telefony zaufania - dla ludzi z problemem alkoholowym - od poniedziałku do piątku w godz. 18 - 20, tel. 345-73-46, w sprawach rodzinnych - 368-18-67, czynny od poniedziałku do piątku w godz. 8 - 17, pomoc psychologiczna dla rodzin wychowujących małe dzieci 368-16-59, poniedziałek, godz. 15.30-18.

Świętokrzyskie Centrum Profilaktyki i Edukacji - 041/331-53-13 - pomoc psychologiczna i pedagogiczna, terapia rodzin i małżeństw, psychoterapia indywidualna i grupowa, pomoc dotycząca uzależnień, interwencja kryzysowa - od poniedziałku do piątku w godz. 8-20.

Polskie Towarzystwo Zapobiegania Narkomanii - Punkt Konsultacyjny w Kielcach, ul. Karczówkowska 5A - 346-16-27; poniedziałek - piątek, godz. 12-16.

Centrum Interwencji Kryzysowej - tel. 041/366-48-47, ul. Urzędnicza 7b.Terapia ofiar przemocy, konflikty wewnątrzrodzinne i kryzysy małżeńskie, problemy z osobą uzależnioną w rodzinie. Konsultacje indywidualne i grupy wsparcia. Zapewniamy anonimowość. Zapraszamy od poniedziałku do niedzieli w godz. 13-20.

RADIO

Częstotliwości stacji. słyszalnych w regionie:

PROGRAM I - 102,7; **TAK**-106,5; 98,0; 89,7, **FAMA** - 100,8, **PLUS** -107,9; 71,95, **MARYJA** -100,9; 107,2; 7,34, **RMF** - 88,2, **BIS** - 92,3, **III** - 96,2, **KIELCE** - 101,4, **ZET** - 105,3, **WAWA** - 95,5, **ESKA** - 103,3, **OPATÓW** -93,7, **MTM FM** - 102,1, **RdC** - 89,1, **LELIWA** -104,7, **REKORD** - 106,2.

Kinowe nowości

„Dziewczyna na urodziny"

John wiedzie spokojne i ciche życie urzędnika bankowego na angielskiej prowincji. Brakuje mu tylko żony. Przez biuro matrymonialne znajduje świetną kandydatkę w Rosji. Gdy dziewczyna przyjeżdża, okazuje się, że nie zna ani jednego słowa po angielsku. Wyjątkowo gorliwie spełnia jednak swoje obowiązki żony, czym zdobywa serce Johna. Gdy wygląda już na to, że tworzą idealną parę, zjawiają się dość ekscentryczni znajomi Nadii. Kłopoty dopiero się zaczną.

Klub Stałego Czytelnika

KLUB STAŁEGO CZYTELNIKA „SŁOWA LUDU"
2 pkt.
11.V.2002 r.

UWAGA KLUBOWICZE!!!

- ✔ BILETY na pływalnię „PERŁA" w Nowinach otrzymują: **Tadeusz Augustyniak, Andrzej Białek i Władysław Bielaszka**
- ✔ PO TALON do Ośrodka Jazdy Konnej „MAAG" (Kielce, ul. Ściegiennego 207) zapraszamy **Mirosławę Binek**

Prosimy o potwierdzanie odbioru nagród w redakcji „SL" w Kielcach od poniedziałku (13 maja) do czwartku (16 maja), do godz. 12, pod nr tel. 36-36-309.

KUPON ZGŁOSZENIOWY
DO KLUBU STAŁEGO CZYTELNIKA „SŁOWA LUDU"

IMIĘ.....
NAZWISKO.....
ADRES.....
.....
TELEFON.....
DATA URODZENIA.....

Tak, wyrażam zgodę na przetwarzanie moich danych osobowych przez „Słowo Media" Spółka z o.o. z siedzibą w Kielcach, Wesoła 47/49 dla celów marketingowych firmy. Wyrażam zgodę na opublikowanie moich danych osobowych w dzienniku „Słowo Ludu" w związku z ogłaszaniem wyników konkursów przeprowadzanych w ramach Klubu Stałego Czytelnika „Słowa Ludu".

Podpis.....

PRZYWILEJE CZYTELNIKÓW, NALEŻĄCYCH DO KLUBU:

- udział w losowaniu biletów i zaproszeń na imprezy kulturalne
- udział w losowaniu nagród
- prawo uczestnictwa w akcjach promocyjnych
- korzystanie z rabatów na zakupy i usługi w sieci firm honorujących kartę
- 25% zniżki na prenumeratę dziennika „Słowo Ludu" w „RUCHU" na następny kwartał 2002 (chętnych prosimy o kontakt z redakcją, tel. (0-41) 36-36-309.

EUROPA RADIO-TAXI
96-25
3-611-611
W niedziele otrzymasz PREZENT!!!
0-800-400-400
bezpłatne zamawianie taksówek

RADIO-TAXI ISKRA
96-62 ☎ 96-63
366-40-40
KARTA STAŁEGO KLIENTA
wyjazd za miasto - cena do uzgodnienia
DOJAZD GRATIS

http://sbc.wbp.kielce.pl/

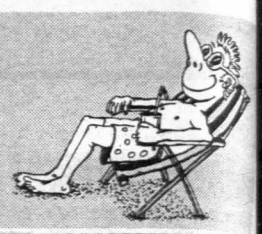

O letnim wypoczynku pomyśl już teraz

Wakacyjne szaleństwo

O wakacjach marzy każdy, bo to doskonała okazja do wyruszenia na podbój świata i do wytęsknionego relaksu.

Biura podróży mają już bogate oferty wypoczynku zarówno dla osób dorosłych, jak i młodzieży.

Agencja Turystyczna MATU w Kielcach oferuje młodym podróżnikom dwutygodniowy wypoczynek w Świnoujściu (cena 1160 zł). Na brak atrakcji uczestnicy na pewno nie będą się uskarżać, ponieważ rozrywek czeka tu na nich bardzo wiele. Zaplanowano, m.in.: zwiedzanie Wolińskiego Parku Narodowego, rezerwatu żubrów, wycieczkę statkiem po morzu, a także wyjazd do Berlina, Ahlbecku i Heringsdorfu w Niemczech.

Doskonale bawić będą się też dzieci na kolonii w Ustce (cena 1160 zł). W programie imprezy jest całodniowa wycieczka autokarowa do skansenu w Klukach, muzeum w Smołdzinie i spacer po ruchomych wydmach w Czołpinie.

Młodzież dysponująca paszportami może wybrać się na dwutygodniowy obóz na Słowację (cena 1260 zł). W trakcie wypoczynku będzie również okazja, by zwiedzić Wiedeń, Budapeszt i Bratysławę.

- Wszystkie wycieczki, które są organizowane w trakcie trwania obozu, wliczone zostały w koszty imprezy - zapewnia Marian Tusznio, właściciel agencji MATU.

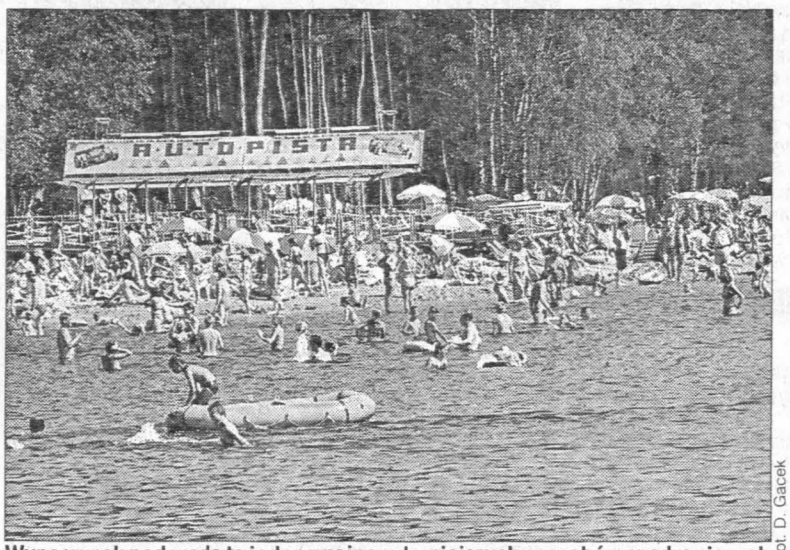

Fot. D. Gacek

Wypoczynek nad wodą to jeden z najpopularniejszych sposobów spędzania wolnego czasu

Do Eurodisneylandu

Również Biuro Usług Turystycznych „J&B" ma sporo propozycji dla młodych turystów. Bardzo interesująco zapowiada się 11-dniowy wyjazd do Danii (cena 1420 zł), podczas którego poszaleć będzie można na zjeżdżalniach w jeziorkach wodnych, a potem pobawić się w krainie LEGO. Kolejnego dnia odbędzie się wycieczka do Parku Lwów, gdzie spotkać można około tysiąca gatunków dzikich zwierząt. Nie mniej wrażeń przyniesie młodzieży 11-dniowy pobyt w Paryżu (cena 1540 zł). W programie, m.in.: przewidziano wjazd na wieżę Eiffla, zwiedzanie Wersalu, Luwru, zamków nad Lorą i całodniową zabawę w największym europejskim parku rozrywki Eurodisneylandzie.

Z „J&B" można też wyjechać na dwutygodniowe obozy do Hajduszoboszlo na Węgrzech (1150 zł), Bańskiej Bystrzycy na Słowacji (980 zł) lub na dziewięć dni do Bułgarii (1390 zł), Grecji (1550 zł) i Hiszpanii (1580 zł.).

Biuro dysponuje także ofertami wypoczynku na terenie Polski. Zwolennicy jazdy na rowerze doskonale warunki do relaksu znajdą na obozie w Szklarskiej Porębie (13 dni, cena 1160 zł), a lubiący morskie kąpiele mogą pojechać do Mrzeżyna (14 dni, cena 1100zł) lub Łeby (13 dni, cena 1085 zł).

Tańsze wczasy

Decydując się na wyjazd poza sezonem, czyli w czerwcu lub w ostatnich dniach sierpnia możemy zaoszczędzić nawet kilkaset złotych. Ceny zwykle są niższe o 20-30 procent niż w pełni lata. Biuro Turystyczne Abex proponuje klientom w połowie czerwca wyjazd do Chorwacji na 10 dni za 995 zł. Zapewniony jest pobyt w hotelu z trzema gwiazdkami, autokar i wyżywienie dwa razy dziennie. Za takie same wczasy w lipcu lub sierpniu zapłacimy ok. 1200 zł. 13-dniowy wypoczynek Bułgarii poza sezonem będzie nas kosztował 995 zł, a w okresie wakacji - 1395 zł. Wyjątkowo atrakcyjnie zapowiada się również pobyt w Tunezji. Jeżeli wsiądziemy do samolotu 2, 9 lub 16 czerwca, to za 1432 złotych spędzimy bajeczny tydzień w hotelu z czterema gwiazdkami. Dla osób, które chcą wyjechać w lipcu lub sierpniu znaleźliśmy niewygórowaną cenowo ofertę pobytu na Riwierze Olimpijskiej w Grecji. Za 10 dni wypoczynku zapłacimy tylko 899 zł. Na miejsce dowiezie nas autokar, zakwaterowani zostaniemy w apartamentach, a wieczorem zjemy smaczną obiadokolację.

Z Radomia na Cypr

Radomskie Biura Podróży są zgodne: wiele ciekawych ofert można znaleźć w ofertach majowych i czerwcowych.

- Proponuję wyjazd na Cypr - mówi Krzysztof Strzylak, właściciel Biura Podróży „Alfa Star" w domiu przy ul. Niedziałkowski

- Opłata za tygodniowy p wynosi 799 złotych. Obejmuje przelot, noclegi i wyżywie - część w formie szwedzkiego łu. Wyjazd 16 maja.

Nad morze czy w góry?

Z Biurem Turystyczn „Gromada" możemy wyjec nad morze i w góry. Firma dys nuje własnymi ośrodkami w M dzyzdrojach i Krynicy Zdrój. C za wyjazd na turnus od soboty soboty (można także zamówić terminy) ustalono na 380 złot

- Pokoje są dwu- i trzyos we z łazienkami. Ośrodki w M dzyzdrojach są położone bar blisko morza. Za posiłki trzeba płacić osobno - mówi Alicja O z „Gromady", mieszczącej się w domskim hotelu „Gromada" p ul. Narutowicza.

Kto znajdzie się przed sied Biura Podróży „Grand Tour & T vel" przy ul. 25 Czerwca, ten z dzie wiele ciekawych ofert w ga cie. Pracownicy biura proponują jazdy zagraniczne, ale zapewniają że przygotują każdy wyjazd w k - z transportem, posiłkami, ubez czeniem i ciekawym programem.

- W dniach od 17 do 26 m oraz od 24 maja do 2 czerwca m na pojechać z naszym biur do Chorwacji - wyliczają prac nicy „Grand Tour & Travel".

ANNA NOWS
ANNA ME

„IGA" SALON
Dominika Wojciechowska
- kosmetolog
Kielce, ul. G. Zapolskiej 41
(os. Słoneczne Wzgórze)
- PEŁEN ZAKRES USŁUG
STUDIO STYLIZACJI PAZNOKCI
PON. - PT. 10.30-18.30
SOBOTA 10-14
tel. 604-643-390, 36-28-865
www.iga.kielce.com
KOSMETYKA

ZHP ZHU SKAUT
ZAPRASZA NA:
✓ obóz konny - Janów Lubelski
✓ obóz w Ustroniu k. Wisły
✓ obozy żeglarskie, językowe i inne formy wypoczynku
INFORMACJE: tel. 34-465-55, www.zhp.org.pl/hodi_kielce
157/nc

OŚRODEK WYPOCZYNKOWY
JODEŁKA
26-013 Święta Katarzyna
ul. Kielecka 3
tel. (041) 311-21-11
tel./fax (041) 311-21-12
TANI WYPOCZYNEK
WSPANIAŁE PRZYJĘCIA WESELNE I OKOLICZNOŚCIOWE.
SZKOLENIA, KONFERENCJE, IMPREZY INTEGRACYJNE
63/nb

Wśród jezior Wileńszczyzny

Od dziesięcioleci Polacy w sezonie tłumnie wyjeżdżają nad Wielkie Jeziora Mazurskie. Dlaczego jednak nie poszukać takich atrakcji za granicą? Równie piękne, za to o wiele mniej uczęszczane, są Wielkie Jeziora Brasławskie.

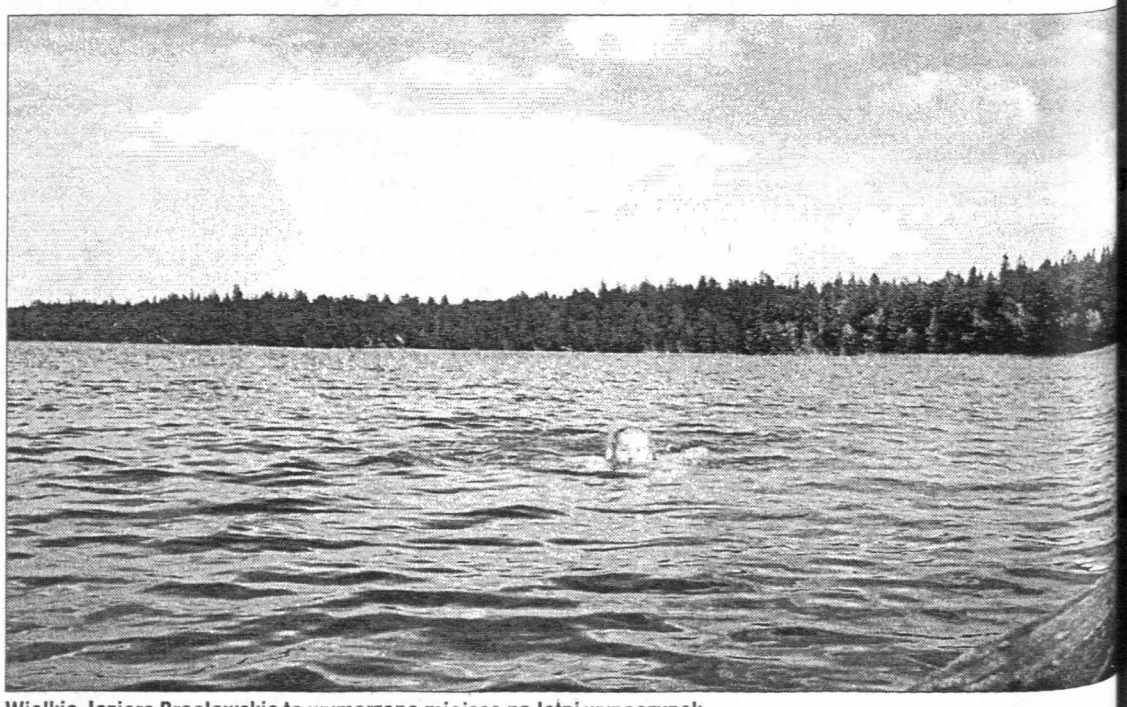

Wielkie Jeziora Brasławskie to wymarzone miejsce na letni wypoczynek

Położone na Wileńszczyźnie Jeziora Brasławskie znajdują się w dzisiejszych granicach Białorusi. W tym miejscu wyjaśnienie - przez słowo „Wileńszczyzna" rozumiemy obszar województwa wileńskiego z okresu II Rzeczypospolitej, który obecnie w 1/3 należy do Litwy, a w pozostałej części do Białorusi.

Kraina profesora Wilczura

Od kilku lat Wielkie Jeziora Brasławskie są parkiem narodowym. Nazwę swoją wzięły od miasteczka Brasław, leżącego na przesmyku lądowym między tymi jeziorami. Jest ono jak gdyby stolicą tego subregionu, zwanego Brasławszczyzną. Nad miastem górują mury neogotyckiej fary - kościoła parafialnego - z cudownym obrazem Matki Boskiej Brasławskiej, orędowniczki licznie zamieszkujących te okolice do dziś Polaków. Jest tu też Góra Zamkowa z pozostałościami średniowiecznego zamku, z czasów, kiedy tymi ziemiami władała ruska dynastia Rurykowiczów.

Dodatkowego uroku dodają miastu drewniane domy mieszkalne, charakterystyczne dla kresów północno-wschodnich. To prawdopodobnie Brasław lub położone kilkadziesiąt kilometrów na południe Głębokie są pierwowzorami Radoliszek, fikcyjnej miejscowości, gdzie pracował warszawski profesor chirurgii Rafał Wilczur z dylogii T. Dołęgi-Mostowicza „Znachor" i „Profesor Wilczur".

Ojczyzna trzech narodów

W skład Brasławskiego Parku Narodowego wchodzi kilkanaście jezior, z których największymi są: Drywiaty, Strusto i Snudy. W okolicznych wioskach mieszkają Polacy, z których wielu zajmuje się sztuką ludową. Najbardziej znany jest ludowy artysta Piotr Zalewski ze S bódki, którego dom i ogród są is galerią rzeźb przedstawiających s tych, pracujących ludzi i zwierz

Oprócz naszych rodak okolice Brasławia zamieszk także prawosławni Białorus i Rosjanie staroobrzędowcy. d tego obok świątyń katolickich s tykamy cerkwie i molenny.

JAROSŁAW TADEU
LESZCZYN

http://sbc.wbp.kielce.pl/

Sobota, 11 maja

TVP 1

6.30 Rok w ogrodzie 7.00 Agrolinia 8.00 Wiadomości 8.15 Przygody szwajcarskiej rodziny Robinsonów (22/30) - serial USA 8.40 Ziarno 9.05 5-10-15 9.35 Walt Disney przedstawia: Mała Syrenka (19) 10.00 Walt Disney przedstawia: Rodzice w potrzasku (1) - serial USA 12.00 Z kamerą wśród zwierząt 12.25 Sekrety zdrowia 12.45 Kobiety Białego Domu 13.00 Wiadomości 13.10 Magnes 13.30 Przed Opolem 13.40 Słoneczny patrol (33) - serial przygod. USA 14.25 Zwierzęta świata - film dok.
15.00 Miliard w rozumie
15.30 Co Pani na to?
16.00 Moda na sukces (1623) - telenowela USA
16.25 Pokaz mody Macieja Zienia
17.00 Teleexpress
17.20 Gość Jedynki
17.30 Plebania (183) - serial obycz. pol.
18.00 Kochamy polskie seriale
18.30 Jaka to melodia?
19.00 Wieczorynka
19.30 Wiadomości
20.05 Elizabeth - dramat kostium. bryt., 1998 (118 min)
XVI-wieczna Anglia. Elżbieta - córka Henryka VIII i jego drugiej żony, Anny Boleyn - jest przetrzymywana w domowym areszcie, który nakłada na nią jej przyrodnia siostra, fanatyczna katoliczka - królowa Maria I Tudor. Gdy Maria umiera na raka, Elżbieta dziedziczy tron.
22.10 Przed Opolem
22.45 Zniknięcie - thriller USA, 1993 (105 min)
0.25 Zemsta i pożądanie - film obycz. austral., 1996 (88 min)
1.55 Noc z Muppetami
2.25 Jak powstawał film Ciemny kryształ - program dok.
3.20 Zakończenie programu

2

7.00 Echa tygodnia 7.30 Spróbujmy razem 8.00 Program lokalny 9.00 M jak miłość (powt.)
9.55 Studio sport: Piłkarski Turniej Drużyn Młodzieżowych we Francji - retransmisja meczu Anglia - Polska 11.00 Arka Noego 11.25 Kino bez rodziców 11.50 Parada Europejska 13.00 Przeboje Lata z Radiem - program rozrywkowy 14.00 Familiada 14.30 Złotopolscy (421) - telenowela pol.
15.05 Wielka gra - teleturniej
16.00 Śpiewające fortepiany - teleturniej muzyczny
17.00 30 ton! Lista, lista
17.30 Jazda kulturalna - magazyn
18.00 Program lokalny
18.20 Prognoza pogody
18.30 Panorama
18.55 Herbatka u Tadka - program rozrywkowy
19.55 Koń Polski i przyjaciele (2) - program rozrywkowy
20.50 Słowo na niedzielę
21.00 Panorama
21.20 Sport telegram
21.30 Prognoza pogody
21.35 Za głosem serca - film obycz. USA, 1999 (88 min)
Redaktor naczelny nowojorskiego Manhattan Magazine zleca ambitnej dziennikarce, Edith, napisanie artykułu o zwyczajach łososi i życiu rybaków.
23.10 Studio sport: Gala boksu zawodowego
0.30 Studio sport: Turniej tenisowy Warsaw Cup
1.25 Juha - dramat obycz. fiń., 1998 (75 min)
Juha mieszka na farmie wraz z młodą żoną Marją, którą niegdyś przygarnął pod swój dach, otaczając osieroconą dziewczynę opieką.
2.45 Zakończenie programu

POLSAT

6.00 Disco Relax 7.00 Twój lekarz 7.15 Wystarczy chcieć 7.30 Ręce, które leczą 8.00 Smocze opowieści 8.30 Piesek Pochini 9.00 Dziwolągi 9.25 Młody Herkules (37) - serial fantast. USA 9.55 Disco Polo Live 10.50 Gość weselny - film obycz. USA, 1996, (93 min) 12.30 Czerwone i czarne (1) - film kostium. franc.-wł., 1954 (105 min)
14.30 Raz, dwa, trzy - śpiewaj ty - to, czego nie widzieliście - program muzyczny dla dzieci
15.00 4 x 4 - magazyn
15.30 Niewiarygodne, ale prawdziwe - film dok.
15.45 Informacje
15.55 Prognoza pogody
16.05 Miłość czy kochanie (16) - serial obycz. USA
17.00 Idol
17.55 Jezioro marzeń (72) - serial obycz. USA
18.45 Informacje
19.00 Sport
19.05 Prognoza pogody
19.10 Życiowa szansa
20.00 Bar - Gorące krzesła
21.15 Graczykowie - czyli Buła i spóła (87) - serial kom. pol.
21.30 Losowanie Lotto
21.45 Bar - wyniki
22.00 Poszukiwany - film sens. USA, 1997 (96 min)
Niesłusznie oskarżony o zamordowanie przełożonego, sierżant marines James Dunn, zostaje uratowany przed karą śmierci przez pułkownika Caseya. Ceną wolności jest służba w oddziałach likwidujących przestępców, którym udało się ujść prawu.
23.50 Objąć mrok - thriller erotyczny USA, 1998(105 min)
1.50 Samo życie (15,16) - serial obycz. pol. (powt.)
2.50 Muzyka na bis
5.00 Zakończenie programu

tvn

5.50 Telesklep 7.20 tv.onet 7.50 Punky Brewster (83) - serial kom. USA 8.15 Laboratorium Dextera 8.40 Przyjaciel Bob 9.05 Młody Robin Hood 9.30 Automaniak - magazyn 10.00 Tele Gra 11.00 VIVA Polska! 13.00 Big Brother Bitwa 13.40 Nowe przygody Robin Hooda (9/26) - serial przygod. USA
14.40 Ananasy z mojej klasy - program rozrywkowy
15.55 Kto Was tak urządził? - magazyn
16.25 Nauka jazdy - serial dok.
16.55 Strong Man - Siłacze
17.55 13. Posterunek 2 (35/42) - serial obycz. pol. (powt.)
18.30 Ale plama - program rozrywkowy
19.00 TVN Fakty
19.20 Sport
19.25 Pogoda
19.35 Milionerzy - teleturniej
20.20 Big Brother Bitwa
21.05 Droga do gwiazd - program rozrywkowy
22.10 W sieci zła - film sens. USA, 1998, reż. Gregory Hoblit, wyk.; Denzel Washington (145 min)
Według niektórych wierzeń dusza nagle zmarłej osoby może zamieszkać w ciele kogoś innego. Detektywi John Hobbes i Jonesy doprowadzają do aresztowania i osądzenia seryjnego zabójcy. Są także świadkami jego egzekucji. W kilka dni po śmierci mordercy, Hobbes i Jonesy zostają wezwani na miejsce zbrodni. Zabójca działa identycznie jak stracony zbrodniarz
0.35 Na granicy światów (3/13) - serial sens. USA
1.35 Piątek trzynastego - horror USA, 1980 (100 min)
3.15 Nic straconego - programy powtórkowe

tvn siedem

6.30 Telesklep 8.30 Magiczni wojownicy 8.55 SOS Croco 9.20 Kosmiczna krucjata 10.00 Durango - film obycz. USA, 1999 (105 min) 11.45 Łamisłówka - teleturniej 12.45 Z wizytą u króla Artura - film przygod. kanad.-bryt.-franc., 1995 (115 min) 14.20 Małe stworzenia, które rządzą światem - film dok.
Biolog Edward Wilson, profesor Harvardu, oprowadza widzów po świecie mrówek.
15.10 Tenbit GSM
15.40 Czynnik PSI (2/22) - serial s.f. kanad.
16.30 Kochane kłopoty (10/22) - serial obycz. USA (powt.)
17.20 Golden Gate - film obycz. USA, 1981 (95 min)
19.05 Słoneczny patrol (25/44) - serial przygod. USA
20.00 Bonanno: Historia ojca chrzestnego (1/2) - film sens. kanad.-amer., 1998 (90 min)
Historia Josepha Bonanna, który w wieku dwudziestu sześciu lat zostaje szefem mafii. Bonanno ma ogromny wpływ na działalność polityczną związków zawodowych. Podczas wyborów prezydenckich popiera ubiegającego się o to stanowisko Roosevelta, a później Johna F. Kennedy'ego.
21.40 Nędzne ulice - film sens. USA, 1973 (120 min)
23.40 (na żywo) Big Brother: Bitwa
0.40 Bonanno: Historia ojca chrzestnego (1/2) - film sens. kanad.-amer,
2.10 Tenbit GSM - magazyn internetowy
2.40 Zakończenie programu

tv 4

6.00 Smok Castillo 6.30 Ania z Zielonego Wzgórza 7.00 V Max 7.30 Zaginione cywilizacje 8.30 Mapety i ich goście 9.00 Smok Castillo 9.30 Ania z Zielonego Wzgórza 10.00 Czasem lepiej być kobietą (5) - serial kom. niem. 11.00 Safari w Hollywood (3) - serial dok. 12.00 Zaginione cywilizacje (3) - film dok. 13.00 Czwórka na topie - wywiad z... 13.30 V Max 14.00 Małpi interes - kom. USA, 1931 (74 min)
15.30 Lasy Gondwany - film dok.
16.00 Tajne przez poufne (23) - serial sens. USA
16.50 Nowe wcielenie (9) - serial sens. USA
17.35 Relacja z Wyścigu Pokoju
17.45 Dziennik
18.00 Informacje sportowe i Prognoza pogody
18.05 Więzień korporacji Zenda - film przygod. USA, 1996 (97 min)
20.00 Mistrzostwa Świata w hokeju na lodzie - mecz Polska - Słowacja
22.20 Diagnoza morderstwo (9) - serial krym. USA
23.20 Wokanda - program dok.
23.50 Drogówka - magazyn policyjny
0.20 Dziewczyna na huśtawce - dramat obycz. USA, 1989, (114 min)
Zwyczajne i spokojne dotąd życie londyńskiego biznesmena - Alana Desmonda - zmienia się, kiedy spotyka uroczą i tajemniczą Karin. Alan zakochuje się w dziewczynie, którą postanawia poślubić, mimo że właściwie nic o niej nie wie. Po ślubie topniowo zaczynają wychodzić na jaw kompromitujące fakty z życia kobiety
2.40 Muzyczny VIP - magazyn muzyczny
3.15 Zakończenie programu

Niedziela, 12 maja

TVP 1

6.30 Proszę o odpowiedź 6.45 Przystanek Unia - rep. 7.35 Mapeciątka 8.05 Królewicz Żabka 9.00 Teleranek 9.25 Myślisz o kimś? 10.00 Nowe przygody Flippera - serial przygod. USA 10.50 Od przedszkola do Opola 11.25 Otwarte drzwi 12.00 Anioł Pański 12.15 Czasy 12.25 Tydzień 13.00 Wiadomości 13.10 Poszukiwacze skarbów 13.35 Kolty siedmiu wspaniałych - western USA, 1969 (101 min)
15.20 Studio sport: Grand Prix MTB w Głuchołazach
15.40 Bezpieczna Jedynka
16.00 Złączeni z Europą
16.25 W dowód przyjaźni - Marcel Prawy - film dok.
17.00 Teleexpress
17.20 Dziennik telewizyjny
17.35 Lokatorzy - serial kom.. pol.
18.05 Śmiechu warte
18.30 Jaka to melodia?
19.00 Wieczorynka
19.30 Wiadomości
20.05 Ofiara miłości- thriller USA, 1993 (88 min)
Psychoterapeutka Tess Palmer poznaje na przyjęciu przystojnego profesora literatury i pisarza, Paula Tomlisona, z którym nawiązuje romans. Jej szczęście nie trwa jednak długo.
21.40 Czas na dokument: Aniołki (5) - telenowela dok.
22.10 Uczta kinomana: Kto zabił ciotkę Cookie? - dramat obycz. USA, 1999 (113 min)
0.10 Sportowa Jedynka - magazyn sportowy
0.30 Studio sport: Cracovia Maraton
0.55 Niegrzeczne aniołki (15) - serial kom. kanad.
1.20 Zakończenie programu

2

7.05 Film dla niesłyszących: Matki, żony i kochanki (4/22) - serial obycz. pol. 7.50 Słowo na niedzielę 8.00 Program lokalny 9.00 M jak miłość (powt.) 9.50 Nie tylko dla komandosów 10.20 Wyprawa z National Geographic: Wulkan! - serial dok. 11.15 Podróże kulinarne Roberta Makłowicza 11.45 Matury 12.00 Parada Europejska 12.15 Perły w południe: Kocham wszystkie kobiety - film fab. niem. 13.40 Parada Europejska 14.00 Familiada 14.30 Złotopolscy (422) - telenowela pol.
15.00 Szansa na sukces
16.00 Na dobre i na złe (103) - serial obycz. pol.
17.00 Święta wojna - serial kom. pol.
17.30 7 dni świat
18.00 Program lokalny
18.20 Prognoza pogody
18.30 Panorama
18.50 Parada Europejska
19.00 Gol - magazyn piłkarski
20.00 Bogusław Kaczyński przedstawia: Wieczór z Martą Eggerth
21.00 Panorama
21.20 Sport telegram
21.30 Prognoza pogody
21.35 Jest jak jest (5/19) - serial obycz. pol.
22.10 Studio Teatralne Dwójki: Złodziejki chleba - sztuka Ewy Lechnit
23.35 Studio sport: Turniej tenisowy Warsaw Cup
0.35 Świadek wojny - dramat amer-izrael., 1986 (95 min)
Pewnego dnia, w zastępstwie chorego kolegi do Bejrutu przyjeżdża Don Stevens, dziennikarz amerykańskiej stacji ABS, który jednak nie ma zamiaru ryzykować życia i większość czasu spędza w hotelu.
2.20 Zakończenie programu

POLSAT

6.00 Disco Polo Live 7.00 4 x 4 7.30 Magazyn religijny 8.00 Smocze opowieści 8.30 Piesek Poochini 8.55 Hugo 9.30 Młody Herkules (38) - serial fantast. USA 10.00 Disco Relax 11.00 Słoneczny patrol (112) - serial przygod. USA 11.55 Słoniom na ratunek - film przygod. USA, 1997 (91 min) 13.40 Largo (18) - serial sens. amer.-franc.-niem.-belg.14.35 Raz, dwa, trzy - śpiewaj ty - finał - program muzyczny dla dzieci
15.05 Niewiarygodne, ale prawdziwe - serial dok.
15.30 Fundacja Polsat
15.45 Informacje
15.55 Prognoza pogody
16.00 Polski Monopol Loteryjny Fortuna (losowanie)
16.05 Idol
17.00 Bar - superkoktajl
17.40 V.I.P. (58) - serial sens. USA
18.30 Bar - wyniki
18.45 Informacje
19.00 Sport
19.05 Prognoza pogody
19.10 Życiowa szansa
20.00 Idol
21.00 Wieczór filmowy z kawą gala: Skrawki życia - film obycz. USA, 1995 (112 min)
Finn Dodd ma wkrótce wyjść za mąż za Sama. Dziewczyna nie czuje się jednak gotowa do podjęcia nowych obowiązków, w dodatku podejrzewa, że narzeczony nie jest jej wierny. Postanawia spędzić wakacje u swojej babci Hy i ciotki Gladys Jo, gdzie zamierza jeszcze raz przemyśleć swoją decyzję.
21.30 Losowanie Lotto
23.15 Idol - wyniki
23.30 Magazyn sportowy
1.00 Magazyn Ligi Mistrzów
2.00 Muzyka na bis
5.00 Zakończenie programu

tvn

5.55 Telesklep 7.25 Laboratorium Dextera 7.50 Taniec na księżycu - film obycz. kanad.-czes., 1997 (95 min) 9.25 Tak nieliczni - film wojenny USA, 1959 (135 min) 11.40 Droga do gwiazd - program rozrywkowy 12.45 Północ - Południe (11/24) - serial obycz. USA 13.45 Galaktyka - teleturniej 14.15 Król przedmieścia (6) - serial kom. pol. (powt.)
15.00 Co za tydzień - magazyn
15.15 Pięć ton i on (- kom. USA, 1996 (105 min)
Jack Corcoran, specjalista od kampanii reklamowych, nieoczekiwanie otrzymuje wiadomość o śmierci ojca. Dowiaduje się również, że rodzic pozostawił mu tajemniczy spadek - ważącą pięć ton słonicę Verę.
17.00 Wielki Mecz: Polscy artyści - TVN
19.00 TVN Fakty
19.20 Sport
19.25 Pogoda
19.35 Milionerzy - teleturniej
„Milionerzy" goszczą na antenie TVN-u już od ponad dwóch lat. W tym czasie telewidzowie obejrzeli blisko 460 odcinków, w których wzięło udział ponad 4600 uczestników a łączna kwota wypłaconych nagród przekroczyła 20 milionów złotych.
20.20 Big Brother: Ring
21.35 Pod napięciem
22.05 Superwizjer - magazyn
22.35 Nie do wiary - opowieści niesamowite
23.05 Noktowizjer - magazyn dla ludzi o mocnych nerwach
23.40 Ale plama
0.10 Big Brother: Ring - reality show
1.15 Nic straconego

tvn siedem

6.30 Telesklep 8.30 Delfy 8.55 Grupa specjalna EKO 9.20 Yaiba - legendarny samuraj - serial anim. 9.45 Dragon Ball - serial anim. 10.10 Luzaki i kujony (11/18) - serial kom. USA 10.55 Nie do pary (11/13) - serial kom. USA 11.25 Czynnik PSI (2/22) - serial s.f. kanad. (powt.)
12.15 Kto ma zabić moją żonę? - kom. USA, 1976 (95 min)
13.50 Odkrywanie Antarktydy - film dok. 14.45 Greenstone (3/8) - serial obycz. nowozeland.
15.40 Na wariackich papierach (11/14) - serial sens. USA
16.35 Słoneczny patrol (25/44) - serial przygod. USA (powt.)
17.25 Na ratunek - film przygod. USA (powt.)
19.05 Jack i Jill (11/16) - serial obycz. USA
20.00 Bonanno: Historia ojca chrzestnego (2-ost.) - film sens. kanad.-amer., 1998 (95 min)
21.40 Prezydencki poker 3 (8/22) - serial obycz. USA
22.30 Co za tydzień - magazyn
22.45 Zabić mandaryna - film sens. bryt., 1992 (104 min)
Po powrocie z wycieczki po Chinach detektyw Wexford dowiaduje się, że jedna z uczestniczek owej wyprawy została zamordowana. Nieżyjąca kobieta była zamożna i policjant przypuszcza, że wiele osób mogło chcieć wzbogacić się po jej śmierci. Podjęte przez niego śledztwo ujawnia, że wśród podejrzanych są głównie te osoby, które podróżowały razem z milionerką.
0.35 Bonanno: Historia ojca chrzestnego (2-ost.) - film sens. kanad.-amer. (powt.)
2.10 Zakończenie programu

tv 4

6.00 Smok Castillo 6.30 Ania z Zielonego Wzgórza 7.00 Lasy Gondwany 7.30 Małpi interes - kom. USA (powt.) 9.00 Smok Castillo 9.30 Ania z Zielonego Wzgórza 10.00 Więzień korporacji Zenda - film przygod. USA (powt.) 12.00 KINOmaniaK 12.30 INFORmator prawny 12.45 INFORmator gospodarczy 13.00 A kuku 13.30 Super VIP 14.00 Tam, gdzie niedźwiedzie zimują (2) - film przygod. USA
16.00 Tajne przez poufne (24) - serial sens. USA
16.50 Bill Cosby i straszne dzieciaki 3 (16) - serial kom. USA
17.20 Diabli nadali (14) - serial kom. USA
17.35 Relacja z Wyścigu Pokoju
17.45 Dziennik
17.55 Informacje sportowe i Prognoza pogody
18.05 Maggie Winters (11) - serial kom. USA
18.35 Nowe wcielenie (9) - serial sens. USA (powt.)
19.30 Mapety i ich goście (5) - serial dla dzieci USA (powt.)
20.00 Moskiewski twist - kom. franc., 1986 (90 min)
Igor, dyrektor moskiewskiego hotelu, w krótkim czasie przeżywa bardzo wiele problemów. Jednocześnie odwiedzają go urzędnicy, kontrolujący funkcjonowanie prowadzonej przez niego instytucji, generał KGB oraz członkowie jego rodziny, walczący o możliwość emigracji do Izraela...
21.50 Drogówka
22.20 Supergol
22.55 Wokanda - program dok.
23.25 Diagnoza morderstwo (9) - serial krym. USA (powt.)
0.25 Gangster i policjant- film sens. hong., 1997 (98 min)
2.20 Super VIP - magazyn
2.50 Strefa P
3.25 Zakończenie programu

http://sbc.wbp.kielce.pl/

AUTO-MOTO

041/343-17-57. AUTOALARMY. RATY.
nt199

041/345-16-29. HURTOWNIA - autoczęści zachodnie. BEZPŁATNA WYMIANA amortyzatorów. Tłumiki. Blacharka. Oświetlenie. MOTOMARKET, Jagiellońska 23.
nt184

041/362-00-29
AUTO NA GAZ
Kielce, Pakosz 53.
RATY.
nt207

AUTO - SZYBY. Kielce, 361-57-17.
ng153

AUTOALARMY - 041/361-90-60.
gb1693

AUTOALARMY. 041/34-434-79.
nt178

AUTOSZYBY. „Autofenix" Kielce, Wrzosowa 25, 361-61-71. Radom, Warszawska 115, tel./fax 333-27-00, Szewce 39 k.Kielc, 346-52-05.
ng154

KOMPUTEROWA DIAGNOSTYKA
silników - sterowników
Kasowanie błędów.
Airbag, ABS.
Kielce, Pakosz 53.
041/361-18-56.
ng151

WYPOŻYCZALNIA
SAMOCHODÓW
„AGM"
041/362-93-63
0602-601-695.
nt188

BUDOWNICTWO

0% REKLAMACJI
antywłamaniowe
drzwi
● GERDA ●
„Firmus"
Kielce, Paska 6.
362-91-00.
nt172

041/331-25-13 POKRYCIA DACHOWE: papa, blachodachówka, gonty. Docieplenia, materiały budowlane.
nt154

BRAMY, automatyka, szlabany. Bariery parkingowe. 041/366-46-52, 300-33-28.
nt176

BRAMY, ogrodzenia. 041/346-46-93.
nt158

BRAMY.NET.PL. 041/345-09-41, 502-58-05-43.
nt180

DOMKI letniskowe. 013/43-539-94
kb870

HORMANN.
Bramy, drzwi, napędy.
Kielce, Domaszowice 174F
041/342-84-32.
nd230

MARMUR - parapety, schody (produkcja - montaż). Okna, Okrzei 65, 041/343-14-77, 307-35-06.
nt166

TERMOKURTYNY wejściowe. 041/366-46-52.
nt174

LOKALE

M-3, 48 m kw., sprzedam tanio. 602-571-927.
gb1967

MEDYCYNA

GINEKOLOG - leczenie, zabiegi. Łódź 0602/335-083.
kb625

GINEKOLOGIA - doświadczeni specjaliści. 0607/887-732.
ws85

NAUKA

041/345-85-88
PROMOTOR
Kielce,
Podklasztorna 117
POLICEALNE:
- Farmacja,
- Turystyka,
- Admnistracja,
- Telekomunikacja,
- Bankowość,
- Rachunkowość - Finanse
TECHNIKA:
- Samochodowe,
- Fryzjerskie
- Budowlane,
- Żywienia Zbiorowego
- Telekomunikacja
LICEUM:
- Ekonomiczne,
- Handlowe,
- Ogólnokształcące
(2-, 2,5-letnie).
nt209

041/345-85-88
PROMOTOR
Kielce,
Podklasztorna 117
DLA GIMNAZJALISTÓW
TECHNIK:
- mechanik,
- ekonomista,
- agrobiznesu,
- handlowiec.
ZSZ:
- fryzjer,
- mechanik samochodowy,
- kucharz.
LICEUM
Ogólnokształcące i profilowane
o różnych kierunkach.
nt211

BUDOWLANKA
Kielce,
Jagiellońska 90
041/346-16-00.
TECHNIKUM
(2,5-letnie):
● Budowlane,
● Drzewne,
● Urządzeń Sanitarnych,
● Samochodowe,
● Elektryczne,
● Żywienia Zbiorowego,
● Fryzjerskie.
ZASADNICZA
SZKOŁA ZAWODOWA
(2-letnia).
● Różne zawody.
nt213

BUDOWLANKA
Kielce,
Jagiellońska 90
041/346-16-00.
LICEUM
● Ogólnokształcące
po: ZSZ (2,5-letnie), SP (3-letnie)
● Handlowe
(2,5-letnie)
● Ekonomiczne
(3,5-letnie)
POLICEALNE:
● Fryzjerskie,
● Kosmetyka.
nt215

COMPUTEX kursy komputerowe. 041/344-32-02.
nt182

INFORMATYCZNE Studium „EDUKATOR". 041/368-07-66.
nt196

MARKSOFT - kursy komputerowe. 041/343-12-52.
nt186

MATEMATYKA - 041/345-38-15.
gb2045

NIERUCHOMOŚCI

AGENCJA INTERLOCUM. Kielce, 041/344-53-62.
nt194

RÓŻNE

KREDYT dla każdego. 041/331-66-33.
nt219

POŻYCZKI gotówkowe - 041/34-07-103.
gb1947

POŻYCZKI. 0609-84-71-01.
tw20

SPRZEDAŻ

041/343-18-81 SIATKI plastikowe, metalowe, ogrodzeniowe, sto wzorów.
ng150

041/366-19-17. MEBLE holenderskie.
nn72

TURYSTYKA

048/37-80-307, 0601/280-977 Frankfurt, Mannheim, Lipsko - „Wojtek".
ww58

USŁUGI

BALUSTRADY. Ogrodzenia. 041/366-29-94.
gb2024

DOMOFONY. 041/362-31-82.
gb1936

HYDRAULICZNE. 041/332-39-28; 0502-542-071.
gb1913

MULTI-MEBLE - PRODUCENT. Kuchnie, zabudowy wymiarowe, tanio okna PCV. Długa 22, 041/366-14-33.
nn92

PRZEPROWADZKI. 041/362-24-55, 0600-972-890.
gb1912

R-O-L-E-T-Y
ANTYWŁAMANIOWE
ROLETY
TEKSTYLNE
VERTIKALE
MARKIZY
MOSKITIERY
PRODUCENT
ALUTECHNIKA
Paderewskiego 3
041/343-07-03.
nt168

ROLETY
tekstylne
zewnętrzne
BRAMY ROLOWANE
ŻALUZJE
- pionowe,
- poziome.
produkcja - detal - montaż
1 MAJA 53, 041/368-34-03.

SYSTEMY SYGANLIZACJI WŁAM
I NAPADU. 0504-712-455.

UKŁADANIE, cyklinowa
041/331-04-36.

ZGUBY

BOBER Małgorzata zgubiła legity
szkolną.

MUSIAŁ Maciej zgubił legityma
studencką.

TELEFONY GSM

AUTORYZOWANY serwis Nokia, E
son, Sienkiewicza 66A.

era BIZNES
ZADZWO
INFORMAC
608-066-2
AGENT - SOLE

ROLETY ANTYWŁA

ALUTECHNIKA, Paderewskieg
343-07-04.

DIŻALEX, 041/368-34-03, 0609-236

OPRAWA OBRAZÓ

NOWOCZESNE WZORY, Chęciński

DAM PRACĘ

ZATRUDNIĘ studentki studiów dzien
do pracy w sklepie spożywcz
041/332-22-49 po 18.00.

ZATRUDNIĘ szwaczki do szycia ko
na drugą zmianę. Kielce, Kolonia 19.

ZATRUDNIĘ wykwalifikowane krawc
w Częstochowie z zakwaterowan
Tel. 0608/47-34-67

BIZNES

WORKI, folia. 041/35-17-028.

WIDEOFILMOWAN

APP-STUDIO
- wideofilmowanie,
- fotografowanie,
- montaż
CYFROWO.
041/361-65-13
041/315-25-19.

Elitarne Studium Służb Ochro
„DELTA"
w Skarżysku-Kamiennej
ogłasza nabór na rok szkol
2002 - 2003
Siedziba szkoły: SP nr 13
w Skarżysku-Kam.
ul. Sezamkowa 23
tel. 0-502 208-448, 253-05-3

KOMUNIKAT

Stosownie do art. 18 ust. 2 pkt 5 ustawy z dnia 7 lipca 1994 r. o zagospodarowaniu przestrzennym (Dz. U. z 1999 r. nr 15, poz. 139 - tekst jednolity, z późniejszymi zmianami)

Zarząd Gminy Jedlnia Letnisko

zawiadamia, że

projekt zmiany planu ogólnego zagospodarowania przestrzennego gminy Jedlnia Letnisko w sołectwie Sadków (nr ew. geod. działek nr ewid. 252/4, 252/5, 252/6, 252/7, 252/8, 252/9, 252/10, 252/11, 252/12) wraz z prognozą oddziaływania na środowisko będzie wyłożony do publicznego wglądu w dniach od 27 maja 2002 r. do 19 czerwca 2002 r. w Urzędzie Gminy Jedlnia Letnisko (Referat Budownictwa), w godzinach od 8 do 15.

Zgodnie z art. 23 ustawy każdy, kto kwestionuje ustalenia przyjęte w projekcie planu, może wnieść protest.

Zgodnie z art. 24 ustawy każdy, którego interes prawny lub uprawnienia zostały naruszone poprzez ustalenia przyjęte w projekcie planu, może wnieść zarzut.

Zainteresowani mogą zgłaszać protesty i zarzuty na piśmie do Zarządu Gminy Jedlnia Letnisko, z podaniem oznaczenia nieruchomości, w terminie nie dłuższym niż 14 dni, po upływie okresu wyłożenia, tj. do dnia 4 lipca 2002 r.

919/km

Zarząd Spółdzielni Mieszkaniowej w Zwoleniu

ogłasza ofertowy przetarg nieograniczony

na ustalenie pierwszeństwa tytułu prawnego do lokalu mieszkalnego.

Lokal mieszkalny kat. M-1, o pow. 22 m kw., położony przy ul. Skłodowskiej 4 m 37. Wkład budowlany wynosi 22.200 zł = cena wywoławcza.

W postępowaniu przetargowym zostaną rozpoznane oferty złożone w formie pisemnej w zamkniętych kopertach w biurze Spółdzielni Mieszkaniowej przy ul. Bogusza 15, ***w terminie do dnia 15 maja 2002 r.***

Komisyjne otwarcie ofert i wybór oferenta nastąpi w dniu 16 maja 2002 r. o godz. 13.

Istnieje możliwość zmiany oferty w trakcie prowadzenia przetargu.

Warunkiem przystąpienia do przetargu jest wpłacenie wadium w wysokości 1100 zł w kasie Spółdzielni Mieszkaniowej w dniu przetargu oraz aprobata umowy przedwstępnej o ustanowienie odrębnej własności. Wadium podlega zaliczeniu na poczet ceny nabycia lub przepada w przypadku uchylenia się oferenta od zawarcia umowy w terminie 14 dni od daty przetargu - umowy przedwstępnej.

Spółdzielnia może odstąpić od zawarcia tejże umowy bez podania przyczyn bądź odstąpić od przetargu.

71/wb

Spółdzielnia Budowlano-Mieszkaniowa „Pionier", ul. Seminaryjska 28A, 25-372 Kielce

ogłasza przetargi nieograniczone

na roboty remontowe i inwestycyjne:

1. Przetarg dwustopniowy na kompleksowe wykonanie inwestycji obejmującej opracowanie dokumentacji technicznej i budowę „pod klucz" monolitycznych garaży wielopoziomowych wraz z infrastrukturą techniczną na działkach nr 666/28, 664/27, 664/20 oraz na budowę zjazdów z ul. Paska i Strasza - os. Kochanowskiego w Kielcach.

2. Przetarg nieograniczony na wykonanie remontu i pomiarów instalacji odgromowych na osiedlu Barwinek w Kielcach.

Bliższych informacji udziela Dział Techniczno-Inwestycyjny SBM „Pionier" w Kielcach, ul. Seminaryjska 28A, pok. nr 21, tel. 361-93-87, w godzinach od 7 do 15, gdzie zainteresowani mogą otrzymać materiały przetargowe w cenie 50 zł za 1 kpl.

Oferty należy składać do dnia 20 maja 2002 r, godz. 9, w siedzibie Spółdzielni, pok. nr 9.

Przetarg odbędzie się w dniu **20 maja 2002 r., o godz. 10**, w budynku SBM „Pionier" Kielce, ul. Seminaryjska 28A, pok. nr 18.

Zamawiający zastrzega sobie, że Oferent, którego oferta została wybrana, traci wadium na rzecz Zamawiającego w przypadku gdy:
- odmówi podpisania umowy na warunkach określonych w ofercie
- odmówi wniesienia zabezpieczenia należytego wykonania umowy
- zawarcie umowy stało się niemożliwe z winy oferenta
- przedstawi w ofercie dane nieprawdziwe.

Zamawiający zastrzega sobie prawo swobodnego wyboru oferty lub jej części, nieprzyjęcia żadnej z ofert bez podania przyczyn, a także unieważnienia lub odstąpienia od przetargu bez podania przyczyn.

911/km

OGŁOSZENIE O PRZETARGU NIEOGRANICZONYM

Zarząd Miasta i Gminy, 26-420 Nowe Miasto nad Pilicą, pl. o. H. Koźmińskiego 1/2

ogłasza przetarg nieograniczony

na wykonanie nawierzchni asfaltowej boiska przy Publicznej Szkole Podstawowej w Żdżarach, gmina Nowe Miasto nad Pilicą.

Termin składania ofert - **22.V.2002 r., godz. 10, w pok. 110 UMiG.**
Otwarcie ofert nastąpi w dniu **22.V.2002 r. o godz. 10.**
Specyfikację zamówienia (cena 30 zł) można odebrać w siedzibie zamawiającego lub za zaliczeniem pocztowym.
Upoważniony do kontaktów z oferentami - Bogumił Strumiłło, pok. 204, tel. (048) 674-10-98, wew. 34.

http://sbc.wbp.kielce.pl/

olporter Kielce - MMTS Kwidzyn 35:18

iedzielne granie

Wczoraj w kończącym sezon meczu o mistrzostwo ekstraklasy piłkarze ręczni Kolportera onali w Kielcach „siódemkę" TS Kwidzyn 35:18 (14:11).

Kolporter: Tkaczyk, Czopek asiak 7, Grabarczyk 0, Błochin ydroń 8 (3 z rzutów karnych), owski 3, Gowin 4, Janyst 4, czka 2, Tetelewski 2, Bąblew- 5, Kliszczyk 2. Karne minuty:

Kwidzyn: Gawlik, Wolański, iga - Boneczko 1, Skup 0, Jaś- wicz 0, Kawczyński 3, Godzi- 6, Babicki 1, Grodecki 3, Jani- ski 4 (2). Karne minuty: 8.

Sędziowali: Jarosław i Ma- sz Szynklarzowie (Opole). wone kartki: Bąblewski (56) oraz Kawczyński (57 min) - adacji kar. Widzów 800.

Efektowne zwycięstwo od- sła „siódemka" Kolportera w egnalnym meczu z kielecką licznością, jednak nie zmieni o faktu iż był to najgorszy od esięciu lat sezon w wykonaniu eckich piłkarzy ręcznych.

Spotkanie rozpoczęło się z minutowym opóźnieniem, gdyż cie w drodze do Kielc utknęli korku w Łodzi. Kwidzynianie szli więc na parkiet prosto po odziennej, męczącej podróży, zresztą szybko znalazło swoje icie na parkiecie. Mimo iż w eckim zespole zabrakło Rafa- Bernackiego oraz Karola Bie- kiego, wyższość Kolportera była aż nadto widoczna. Po 13 minutach gry gospodarze prowadzili już 10:4 i trener Aleksander Malinowski mógł wpuścić na parkiet graczy rezerwowych. Tylko dzięki temu gościom, którzy także przyjechali na mecz w okrojonym składzie udało się przed przerwą nieco zniwelować stratę.

Druga połowa była już jednostronnym widowiskiem, o czym najlepiej świadczy jej rezultat 21:7. Zmęczeni kwidzynianie raz po raz popełniali szkolne błędy, a gracze Kolportera skutecznie ich kontrowali, systematycznie powiększając przewagę. Wystarczy tylko powiedzieć, że w ciągu 60 minut gry kielczanie wyprowadzili bodaj 20 szybkich akcji uwieńczonych bramkami. Nie brakowało też technicznych fajerwerków oraz zagrań „pod publiczkę". Trudno się temu dziwić, gdyż mecz dla obu zespołów miał tylko i wyłącznie prestiżowe znaczenie. Już wcześniej Kolporter zapewnił sobie piątą lokatę w ekstraklasie, natomiast kwidzynianie ukończyli rywalizację w lidze na szóstej pozycji.

- Trudno o koncentrację przez 60 minut w takim spotkaniu, tym bardziej iż nie miało ono już żadnego znaczenia dla układu tabeli. To było takie niedzielne granie, a myślami wędrowaliśmy już do czekającego nas za tydzień w Warszawie finałowego turnieju o Puchar Polski. Mimo wszystko uważam, że w godny sposób pożegnaliśmy się z naszymi najwierniejszymi kibicami - skomentował wczorajszy mecz kapitan „siódemki" Kolportera Radosław Wasiak, który obok Wojciecha Zydronia był wyróżniającą się postacią w kieleckim zespole.

W sobotę o godz. 17 pożegnalny mecz sezonu rozegrają z kolei szczypiornistki Kolportera, a ich rywalkami w hali przy ul. Krakowskiej będzie „siódemka" Jarosławii.

DARIUSZ WIKŁO

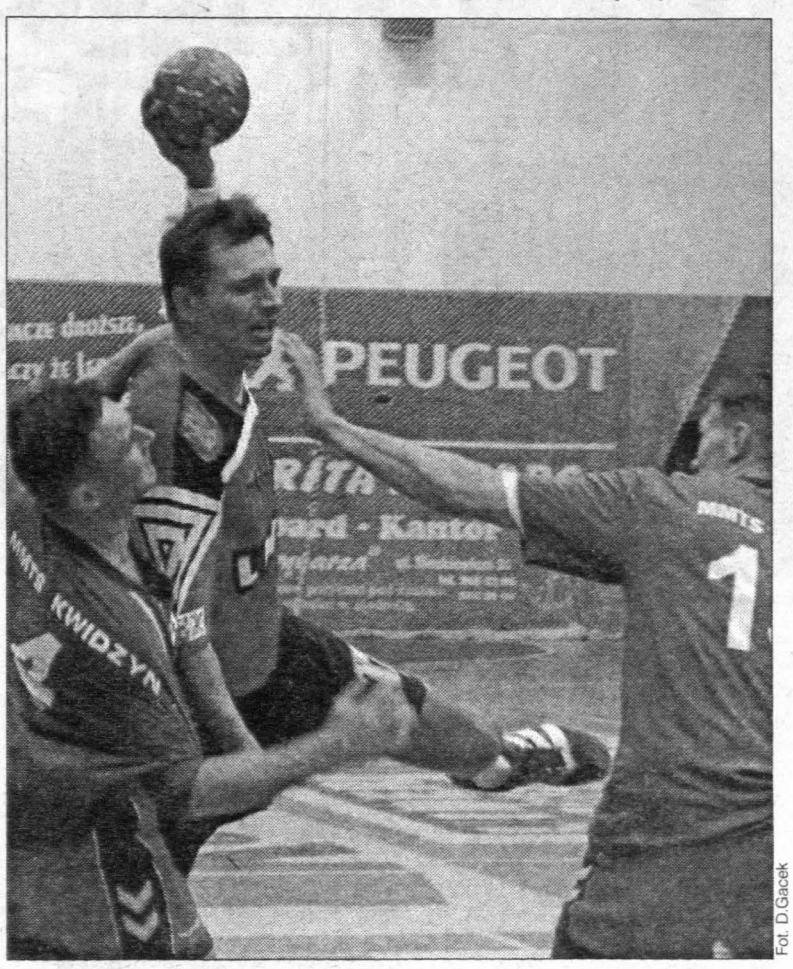

Fot. D.Gacek

Na bramkę MMTS Kwidzyn rzuca Wojciech Bąblewski

Z RÓŻNYCH AREN

Puchar Polski dla piłkarzy Wisły

Piłkarze Wisły Kraków wywalczyli piłkarski Puchar Polski. Po wtorkowym zwycięstwie we Wronkach 4:2 wczoraj krakowianie mierzyli się z jedenastką Amiki na własnym stadionie. Mecz zakończył się zdecydowanym zwycięstwem Wisły 4:0 (2:0). Bramki zdobyli: Frankowski 18, 85, Żurawski 27 i Uche 90.

Niepełnosprawni pod siatką w Busku

Dziś i jutro w Busku rozegrany zostanie II turniej o mistrzostwo Polski osób niepełnosprawnych w siatkówce na siedząco. Rywalizować w nim będzie osiem zespołów z Elbląga, Jeleniej Góry, Szczecina, Bolesławca, Poznania, Katowic, Przemyśla i Kielc. Mecze odbywać się będą w hali sportowej przy ul. Kusocińskiego i zarówno w sobotę jak i w niedzielę rozpoczną się o godz. 10.

(d)

KONKURS RADIA TAXI
☎ 331 11 11
Skarb Baby Jagi
szukaj na
www.twojeauto.com.pl

olarskie lato

POD Słowo Ludu PATRONATEM

Kolarskie superatrakcje szykują się tego lata w Kielcach.

Jak już informowaliśmy, dniach 19-21 lipca na górze Te- raf odbędą się Mistrzostwa Pol- i w kolarstwie górskim. 19 lip- kibice oglądać będą rywaliza- sztafet, a 21 lipca wyścigi in- widualne we wszystkich katego- ach wiekowych. - Mogę już ofi- alnie potwierdzić tę informację, wiem Zarząd Miasta podpisał aśnie stosowną umowę z Pol- im Związkiem Kolarskim - po- iedział nam wiceprezydent elc, Alojzy Sobura. - Fakt, że ZKol. wobec rezygnacji Kryni- zwrócił się do nas z propozy- organizacji tych zawodów, bieramy jako nagrodę za ubie- oroczne mistrzostwa „górali", ore otrzymały maksymalną oce- kolarskich władz. Tegoroczne strzostwa odbędą się pod patro- em prezydenta Kielc, Włodzi- erza Stępnia, a ich organizato- będzie Świętokrzyski Okrę- wy Związek Kolarski. Byłoby m miło, gdyby redakcja „Słowa Ludu" objęła patronat prasowy nad zawodami.

Miesiąc wcześniej w Kielcach odbędzie się reaktywowany po kilkunastu latach wyścig „Pasmem Gór Świętokrzyskich" w kategorii open. - 22 czerwca kolarze rywalizować będą na trasie długości 178 km w bardzo ciekawym terenie - mówi prezes Fomax-Cyclo Korony, Marian Forma. - Najpierw czeka zawodników pętla wiodąca od ulicy Toporowskiego w Kielcach przez Zagnańsk, Samsonów, Tumlin, Bugaj, Oblęgorek, a finisz nastąpi w Kielcach, gdzie kolarze trzykrotnie będą pokonywać pętlę ulicami: Orkana, Klonową, Turystyczną i Warszawską, gdzie usytuowana będzie meta. Na razie rywalizacja toczyć się będzie tylko o nagrody pieniężne. Punkty UCI nie będą przyznawane, bowiem wyścig nie ma przyznanej żadnej kategorii. Najważniejsze jednak, że wreszcie udało się nam „wskrzesić" ten bardzo popularny przed laty klasyk.

Dzień później, 23 czerwca, odbędzie się Międzynarodowy Wyścig o Grand Prix Ostrowca Świętokrzyskiego. (sts)

Wzmocniona Korona jedzie do Proszowic

Ważny mecz w Staszowie

Trudne mecze czekają w niedzielę naszych trzecioligowców.

Staszowska Pogoń o godz. 17 podejmować będzie „jedenastkę" Łady Biłgoraj.

Zespół Pogoni jest „w dołku" po pięciu kolejnych porażkach.

- Najwyższy czas przerwać tę złą passę. Wbrew pozorom stawka tego spotkania jest duża dla obu zespołów. My potrzebujemy wygranej by podbudować się psychicznie i podreperować dorobek punktowy, natomiast Łada jest w strefie spadkowej i w przypadku porażki jej szanse na utrzymanie w lidze znacznie zmaleją. Zanosi się na ciekawy mecz - mówi trener Pogoni, Aleksander Brożyniak, który w poprzednich spotkaniach najbardziej narzekał na trudną sytuację kadrową drużyny.

W niedzielę powinna być ona znacznie lepsza, bowiem do gry są już gotowi Leszek Pisz i Alfred Gaweł. Zabraknie jednak jeszcze Andrzeja Kasiaka, a pod znakiem zapytania stoi także występ w spotkaniu przeciwko Ładzie Damiana Kota.

Piłkarze starachowickiego Staru o godz.17 zagrają na własnym stadionie z zespołem Wisłoki Dębica.

Starachowiczanie już dawno stracili nadzieje na utrzymanie w trzecioligowym towarzystwie. Wiosną nie udało im się jeszcze wywalczyć ani jednego punktu. Czy w niedzielę uda się im wreszcie przerwać passę porażek?

- Chciałbym, by tak się stało. Cóż z tego, że w każdym ze spotkań mamy okres niezłej gry, skoro nie potrafimy uniknąć szkolnych błędów, które w bezlitosny sposób wykorzystują przeciwnicy. Mam nadzieje, że w niedzielę będzie inaczej, choć Wisłoka broni się przed spadkiem i będzie z pewnością grać z ogromną determinacją ale i obciążeniem psychicznym, co może okazać się dla nas korzystne - mówi trener Staru, Marek Pastuszka.

W niedzielę po przerwie będą mogli zagrać Rafał Lipiński oraz Piotr Bracik. Nie wystąpi natomiast Artur Anduła, który będzie pauzował za żółte kartki.

Piłkarze KKP Korona zagrają w Proszowicach z Proszowianką.

- W jakże odmiennych nastrojach jechaliśmy do Proszowic przed rokiem - mówi kierownik drużyny KKP Korona Paweł Wolicki. Wtedy był to dla nas mecz być albo nie być, a bezbramkowy remis, wywalczony po ciężkiej walce dał nam utrzymanie w III lidze. Teraz wyjdziemy na boisko z zupełnie innym nastawieniem. Choć Proszowianka to trudny rywal na pewno stać nas, by powalczyć o korzystny rezultat i nie wrócić do Kielc bez punktów.

- Być może w niedzielę w barwach Korony zadebiutuje 20-letni ofensywny pomocnik, grający ostatnio w barwach Włókniarza Łódź Maciej Janeczko, któty zasilił drużyne na zasadzie transferu definitywnego - powiedział nam wiceprezes KKP Korona, Jan Czechowski.

Korona zagra w niedzielę bez Gabriela Salwy, który musi pauzować za kartki. Pozostali będą do dyspozycji trenera, a zajęcia wznowił także kontuzjowany ostatnio Rafał Różycki. (wid)

Słowo Ludu Redaguje zespół. Redaktor naczelny Grzegorz ŚCIWIARSKI (36-36-309), zastępcy redaktora naczelnego: Zbigniew OLEJARCZYK, Dariusz RYŃ (36-36-121), sekretarz redakcji Bożena SMORAWSKA (36-36-121). **Dział miejski** (34-44-863, 36-36-315, 117, 207, 263), **region** (36-36-143), **łączności z czytelnikami** (34-44-816), **prawny** (36-36-131), **dział społeczny** (36-36-147,153), **finanse, rynek, praca** (36-36-215), **kultura i edukacja** (36-36-261), **sportowy** (36-36-253, 298), **kraj - świat** (36-36-121). **Centrala** 36-36-199, 344-24-80 - łączy wszystkie działy.

Redaktor wydania **Dariusz Ryń**

ADRES REDAKCJI: 25-363 Kielce, ul. Wesoła 47/49, fax 34-46-979, **http://www.slowoludu.com.pl, e-mail:redakcja@slowoludu.com.pl**
BIURO OGŁOSZEŃ: 25-363 Kielce, ul. Wesoła 47/49, tel. 34-44-858, 36-36-235, fax 34-47-251, punkt przyjęć, 25-520 Kielce, ul. Targowa 18, tel./fax 34-30-279, e-mail: reklama@slowoludu.com.pl. Redakcja nie odpowiada za treść reklam i ogłoszeń.
WYDAWCA: Słowo Media sp. z o.o., 25-363 Kielce, ul. Wesoła 47/49. Prezes Zarządu Krzysztof ZDEB.
DRUK: Poligrafia S.A., 25-415 Kielce, ul. Górna 21.
Prenumeratę przyjmują urzędy pocztowe i oddziały „Ruchu" na terenie województwa świętokrzyskiego. Redakcja nie zwraca tekstów nie zamówionych. ISSN 0137-9275

NAKŁAD KONTROLOWANY ZWIĄZEK KONTROLI DYSTRYBUCJI PRASY

http://sbc.wbp.kielce.pl/

SPRINTEM

Ruszył 55 Wyścig Pokoju

Niemiec Olaf Pollack z grupy Gerolsteiner wygrał po finiszu z peletonu pierwszy etap 55. Wyścigu Pokoju, ze startem i metą w Czeskich Budziejowicach, i został liderem zawodów.

Bowina - Talaja w półfinale

Rosjanka Jelena Bowina i Chorwatka Silvija Talaja zmierzą się w półfinale turnieju tenisistek z cyklu WTA Tour J&S Cup (z pulą nagród 170 tys. dol.), rozgrywanego na kortach ziemnych TKS Warszawianka.

Kadrowicze zaprowiantowani

- Zabieramy na mistrzostwa świata 650-700 kg prowiantu. Strona kulinarna pobytu kadry na turnieju jest dopięta na ostatni guzik - powiedział kucharz piłkarskiej reprezentacji Polski Robert Sowa.

Anglicy z brązem

Piłkarze Anglii, po zwycięstwie nad Hiszpanią 4:1 (2:1), zajęli trzecie miejsce w rozgrywanych w Danii Mistrzostwach Europy drużyn do lat 17.

Medal na ringu

Paweł Peczyński pokonał Kazacha Mirżana Chaksyłykowa 9:7 w ćwierćfinale kategorii muszej (51 kg) i zapewnił sobie co najmniej brązowy, a pierwszy dla Polski medal Mistrzostw Świata kadetów w boksie.

Brazylijczyk w Legii?

Brazylijczyk Renathinho odbył w piątek pierwszy trening z piłkarzami Legii Warszawa. Zdaniem drugiego trenera stołecznego klubu, Dariusz Kubickiego, testowany zawodnik wypadł dobrze i będzie dalej obserwowany przez klub. (PAP)

„Słowo Ludu" i „Żagiel" fundują bilety i nagrody

Trzymamy kciuki!

W niedzielę o godz. 16.45 piłkarze KSZO rozpoczną ostatni mecz w sezonie 2001/2002.

Podopieczni Janusza Batugowskiego zagrają rewanżowe spotkanie barażowe o utrzymanie w ekstraklasie. W pierwszym meczu KSZO wygrał 1:0.

W obu ekipach pełna mobilizacja. Górnicy z Łęcznej już wczoraj zameldowali się w jednym z ośrodków wypoczynkowych w Cedzynie. - Chcemy wypocząć przede wszystkim psychicznie - mówi drugi trener Górnika Waldemar Wiater. - Tuż po środowym meczu z KSZO w szatni panowała grobowa atmosfera. Chłopaki byli niesamowicie zdołowani, niektórzy mieli łzy w oczach. Taka jest, niestety, piłka. Co z tego, że mieliśmy zdecydowaną przewagę, skoro to przeciwnicy trafili do siatki... Dziś już wszystko wraca do normy. Będziemy walczyć, do upadłego, do ostatniego tchu. Może w Ostrowcu sytuacja się odwróci i tym razem szczęście będzie po naszej stronie?

Ze „Słowem" na mecz

Trzech pierwszych kibiców, którzy przyjdą w niedzielę do kasy nr 1 przy stadionie KSZO, z sobotnim wydaniem „Słowa Ludu" otrzyma gratis karty wstępu na mecz.

W podobnym tonie wyrażą się Dariusz Solnica, były napastnik KSZO, obecnie grający w barwach Górnika: - Faworytem będą gospodarze, ale wcale nie stoimy na straconej pozycji. Podstawowa sprawa to zdobyć gola. Jeśli nam się uda tego dokonać - myślę, że źle nie będzie - mówi Solnica.

W drużynie z Łęcznej nie wystąpi Artur Wilk, który w środowej konfrontacji doznał kontuzji.

Piłkarze KSZO liczą na gorący doping ostrowieckich kibiców

Tymczasem z obozu ostrowieckiego napływają coraz to lepsze wiadomości. - Trenują już normalnie Wojciech Małocha, Tadeusz Krawiec i ... Zbigniew Wyciszkiewicz - mówi trener Janusz Batugowski. - Nie wiem czy cała ta „trójka" zagra w niedzielę, ale sam fakt, że również ci gracze chcą pomóc drużynie jest mocno budujący.

Słowa Batugowskiego choć są wypowiadane nieco na wyrost, bo trudno przypuszczać, aby jutro wystąpił - to jednak faktycznie są „budujące". Widać bowiem, że wszyscy są mocno zmobilizowani i zdają sobie sprawę z rangi spotkania.

Rafał Lasocki, kapitan ostrowieckiej drużyny, jest pewny pozostania w ekstraklasie: - Za dużo zdrowia straciliśmy, za dużo dobrych drużyn widzieli nasi kibice, by teraz - gdy do przedłużenia ligowego bytu pozostał krok - zawalić sprawę - mówi Lasocki. - W Łęcznej faktycznie zagraliśmy może nie najlepiej, jednak wygraliśmy, a to jest najważniejsze.

Czy zatem jutro, około godziny 18.30, w Ostrowcu będzie święto? Póki co, wszystko na to wskazuje. - Przygotowujemy się pilnie do tego spotkania. Chcemy dopingiem, a także pewnymi akcesoriami typowo sportowymi pomóc naszym chłopakom. Zapewniam, że nie będziemy żałować gardeł. Myślę, że pozostałe trybuny także będą żyć, tak jak w meczu z Radomskiem... - mówi Mariusz Śmiałek, szef ostrowieckiego klubu kibica.

Pomoc w przygotowaniach do dopingu zaproponowała także firma „Żagiel" (jeden ze sponsorów KSZO), która oprócz nag indywidualnych, przekaże ki com przed meczem kolorowe loniki. Nagrody dla kibiców pr gotowała także redakcja „Sło Ludu". Będą wśród nich bil wstępu na niedzielny mecz.

- Co tu ukrywać, wszy musimy się zjednoczyć, trzym kciuki i dopingować KSZ Nie wyobrażam sobie, sytua w której jedenastka ostrowie miałaby pożegnać się z ekstrak są - kończy Śmiałek.

(m

Warto wiedzieć

Bilety na niedzielny mecz KSZO - Górnik kosztować będą 15 złotych. Można je nabywać w kasach na stadionie przy ul. Świętokrzyskiej w sobotę i niedzielę od godz. 10.

Półfinały „z dreszczykiem" w hokejowych MŚ

Rosja - Słowacja w finale

W finale 66 hokejowych Mistrzostw Świata spotkają się w sobotę w Goeteborgu hokeiści Rosji i Słowacji.

Zamiast przewidywanego przez hokejowych fachowców skandynawskiego finału dojdzie do finału słowiańskiego. Uważane za faworytów zespoły Finlandii i Szwecji spotkają się tylko w „małym finale", w meczu o trzecie miejsce.

Półfinałowe spotkania stały na dobrym poziomie i dostarczyły nie lada emocji. Do wyłonienia finalistów potrzebne były rzuty karne. W tej wojnie nerwów lepszą odpornością psychiczną wykazali się hokeiści Słowacji i Rosji.

Słowacy już raz, przed dwoma laty grali w finale MŚ, ulegając jednak bratankom z Czech. Teraz staną przed szansą wywalczenia pierwszego w historii tytułu mistrzowskiego.

Hokeiści Rosji aż 9 lat czekali na medal Mistrzostw Świata. Po zdobyciu mistrzostwa świata w 1993 roku w Monachium, hokeistom Rosji nie udało się stanąć na podium MŚ.

Wyniki półfinałów: Finlandia - Rosja - po rzutach karnych 2:3, po dogrywce 2:2 (1:1, 1:1, 0:0, 0:0), karne 0:2; Szwecja - Słowacja - po rzutach karnych 2:3, po dogrywce 2:2 (1:0, 1:1, 0:1, 0:0), karne 0:2.

(d)

Fot. PAP

Thomas Rohdin (z lewej) pada na lód po podcięciu przez Słowaka Vladimira Orszagha podczas czwartkowego półfinałowego meczu hokejowych MŚ

TELEKIBIC

SOBOTA

TVP 2: 9.55 Piłkarski Turniej Drużyn Młodzieżowych we Francji: Anglia - Polska, 23.10 Gala boksu zawodowego, 0.35 Turniej tenisowy J&S Cup.

TV KRAKÓW: 19.00 Polska Liga Koszykówki - pierwszy mecz finału: Zepter Śląsk Wrocław - Prokom Trefl Sopot.

EUROSPORT: 10.30 i 18.00 Piłka nożna: Międzynarodowy Turniej Drużyn Młodzieżowych U-17 w Tulonie.

CANAL+ NIEBIESKI: 10.00 Tenis ziemny: Puchar Davisa, 15.55 Piłka nożna - liga angielska: Arsenal Londyn - Everton i FC Liverpool - Ipswich Town, 19.00 Żużel: IMŚ - Grand Prix Norwegii w Hamar.

POLSAT SPORT: 14.30 Tenis ziemny: Turniej ATP w Rzymie - półfinały, 15:55 Kolarstwo: Wyścig Pokoju - 2 etap, 17.05 Tenis ziemny: Turniej ATP w Rzymie - półfinały, 18.55 Hokej na lodzie: Mistrzostwa Świata grupy A - finał.

NIEDZIELA

TVP 1: 15.25 Grand Prix MTB w Głuchołazach, 0.35 Cracovia Maraton.

TVP 2: 23.35 Turniej teni wy Warsaw Cup.

TV KRAKÓW: 16.:45 Kol stwo górskie: Skoda Auto Gra Prix MTB, 19.00 Polska Liga K szykówki - drugi mecz finału: Z pter Śląsk Wrocław - Prokom Tr Sopot.

DSF: 20.15 Formuła Grand Prix Austrii na torze A Ring, 21.15 Tenis ziemny: Turni ATP w Rzymie - finał.

EUROSPORT: 10.00, 18.0 20.00 i 23.00 Piłka nożna: M dzynarodowy Turniej Druż Młodzieżowych U-17 w Tulon 13.00 Tenis ziemny: Turniej A w Rzymie.

RAI UNO: 13.40 Formuła - Grand Prix Austrii na torze Spielberg.

CANAL+ NIEBIESK 10.00 i 18.45 Tenis ziemny: Puch Davisa, 14.30 Piłka nożna - li polska: mecze barażowe RKS P meg Radomsko - Garbarnia worzno, 16.45 KSZO Ostrowie Górnik Łęczna.

POLSAT SPORT: 14.30 Te ziemny: Turniej ATP w Rzymie - nał, 15.55 Kolarstwo: Wyścig Po ju - 3 etap, 20.00 Piłka nożna: Me towarzyski USA - Urugwaj.

http://sbc.wbp.kielce.pl/