EGZEMPLARZ OBOWIĄZKOWY
WBP w Kielcach

W SOBOTĘ
WITAJ SZKOŁO NA WESOŁO
specjalne strony ze szkolnymi konkursami i górą nagród
McDonald's
Słowo Ludu

0 zł
detaliczna

Słowo Ludu

TWOJA GAZETA CODZIENNA

CZWARTEK
29 SIERPNIA 2002 R.

KIELCE

NR INDEKSU 350-400 ROK LIII NR 200 (15967)
www.slowoludu.com.pl

DZIŚ

Czytaj na stronie 6

Marek w sercu

Fot. PAP - P. Wierzchowski

Kilkanaście tysięcy osób pożegnało wczoraj Marka Kotańskiego.

Czytaj na stronie 5

JUTRO

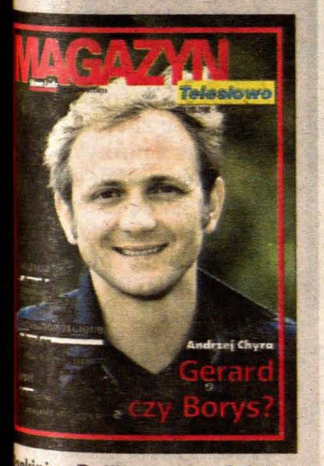

Łaskinia „Raj" ma nowych lokatorów. Rodzina neandertalczyków wygląda jak żywa. Brakuje jej tylko imion, a te możecie wymyślić przy okazji wygrać nagrodę.

Na drogach naszego województwa nagle giną ludzie. Często winny jest brak wyobraźni.

Policjant z CBŚ podejrzany o udział w przemycie alkoholu

WPADŁ NA WÓDCE

KIELCE. Funkcjonariusz Centralnego Biura Śledczego z Kielc brał udział w przemycie do Polski kilkuset litrów alkoholu. Stanie za to przed sądem, straci też pracę.

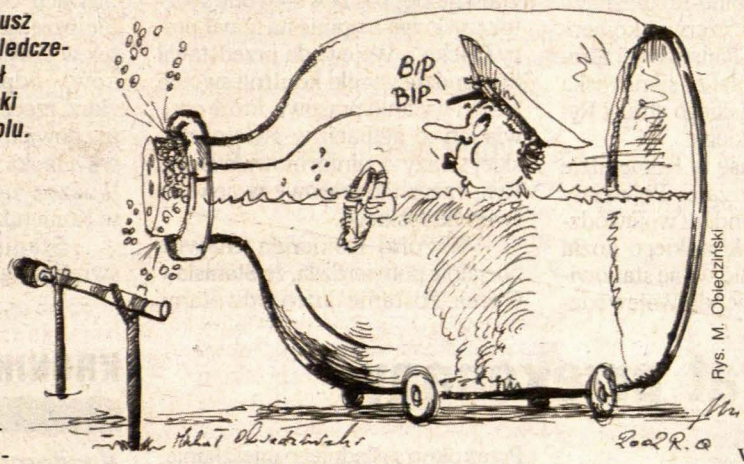

Rys. M. Obiedziński

9 sierpnia w środku nocy przez przejście graniczne w Cieszynie przejeżdżał bus. W środku siedziało dwóch mężczyzn, wracali z Czech. Celnicy zabrali się do rutynowej kontroli samochodu. W środku znaleźli nieoczekiwanie... 595 butelek alkoholu bez akcyzy. Kierowcą busa był 30-letni mieszkaniec Radomia. Nie był, oczywiście, pierwszym Polakiem, który nielegalnie przewoził alkohol z Czech. Smaczku sprawie dodawał jednak fakt, że obok niego w samochodzie siedział... 29-letni funkcjonariusz świętokrzyskiego Wydziału Centralnego Biura Śledczego. Celnicy natychmiast poinformowali o wszystkim jego przełożonych.

Radomianin twierdzi, że alkohol jest tylko jego własnością. Policjant byłby wiec najwyżej świadkiem w całej sprawie. Jego przełożeni powątpiewają jednak, że mógł nie wiedzieć o trefnym ładunku. - Funkcjonariusz został natychmiast zawieszony w obowiązkach - mówi Zbigniew Matwiej z biura prasowego Komendy Głównej Policji. - Wszczęliśmy w tej sprawie postępowanie dyscyplinarne. Jeśli potwierdzi się jego udział w przestępstwie, to zostanie dyscyplinarnie zwolniony z pracy. Poza tym toczy się też postępowanie karne. Policjant stanie przed sądem, jak każdy obywatel, który popełnił przestępstwo - wyjaśnia Matwiej. Prowadzone śledztwo ma wyjaśnić czy przemyt był jednorazowy, czy też policjant brał udział w poważniejszej aferze.

W ubiegłym tygodniu został odwołany naczelnik świętokrzyskiego CBŚ Antoni Sota. Czy właśnie z powodu wpadki swojego podwładnego? - Nie można łączyć tych dwóch spraw - zastrzega Z. Matwiej. - Dyrektor Centralnego Biura Śledczego miał zastrzeżenia do pracy naczelnika i dlatego go odwołał.

MONIKA WOJNIAK

Co to jest CBŚ

Centralne Biuro Śledcze powstało w 2000 roku. To elitarna jednostka, nazywana polskim FBI. Specjalizuje się w zwalczaniu przestępczości zorganizowanej. Może się pochwalić, m.in., zatrzymaniem szefów gangu pruszkowskiego.

Zmiana straży

ŚWIĘTOKRZYSKIE. Stanisław Gacek straci jutro fotel komendanta wojewódzkiego straży pożarnej. Po naszych artykułach, na wniosek wojewody, odwoła go ze stanowiska komendant główny.

Czytaj na stronie 2

Czystka w Mesko

SKARŻYSKO. Nowy prezes Mesko SA Artur Łysakowski zapowiedział, że wyrzuci na bruk całą kadrę kierowniczą zakładu - ponad 200 osób.

Zakłady Metalowe Mesko SA to firma o znaczeniu strategicznym dla przemysłu zbrojeniowego. Niedawno ogłoszono, że to właśnie tu ma być produkowany izraelski przeciwpancerny pocisk kierowany. Jeśli jednak prezes spełni swe zapowiedzi, w zakładzie może zapanować chaos. Zwolnieni zostaną przecież wszyscy, którzy do tej pory kierowali ludźmi.

Podejmując decyzję o zwolnieniach A. Łysakowski nie skonsultował się ze związkowcami. M.in. dlatego zapowiadają oni, że wystąpią do Sądu Pracy i wejdą w spór zbiorowy. Chcą również zgłosić do prokuratury, iż prezes nie przelewa na ich konto związkowych składek i od dwóch miesięcy nie wypłaca pensji. (BOL)

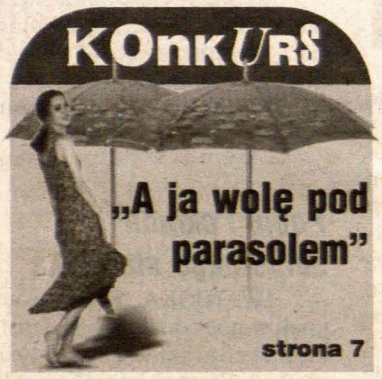

Po śmiertelnym wypadku nastolatków

Przybyło krzyży

BUSKO ZDRÓJ. - Tak makabrycznego wypadku nie widziałem w ciągu 20 lat mojej pracy - mówi Augustyn Pindziak, prokurator rejonowy z Buska. Od wczoraj miejsce, gdzie zginęło 5 osób, upamiętnia biały krzyż.

Fot. M. Walczak

Przy krzyżu zatrzymuje się wiele osób, niektórzy zapalają znicze

Przypomnijmy. W poniedziałek około godz. 3 granatowy citroen, w którym podróżowało pięcioro nastolatków w wieku od 17 do 19 lat, rozbił się i doszczętnie spłonął na lokalnej drodze niedaleko Buska Zdroju. Jedna z pasażerek wypadła z samochodu i zginęła na jezdni, pozostali spłonęli w aucie.

Według wstępnych ustaleń, citroenem kierował 17-letni mieszkaniec miejscowości Kotki, chłopak nie miał prawa jazdy. - Najbardziej prawdopodobną przyczyną wypadku była brawura i nadmierna szybkość - mówi prokurator Pindziak.

Auto należało do dwóch sióstr, 17- i 19-letniej, które przyjechały ze Słubic do babci do Borzykowa koło Chmielnika. W minioną sobotę miały już wrócić do domu, ale uprosiły rodzinę, aby mogły jeszcze zostać kilka dni. W poniedziałek wieczorem siostry spotkały się z dwiema koleżankami (także siostrami - 17- i 18-letnią), mieszkankami Skorzowa. Wszystkie przez jakiś czas jeździły samochodem po okolicy, potem przy sklepie w miejscowości Kotki czekały na 17-letniego Mateusza. Chłopak wrócił z Buska do domu około godz. 1. Dziewczyny zawołały go do citroena i wszyscy odjechali. Przed tragedią widziano ich przy pobliskiej stacji paliw.

Dziś w Busku zostanie przeprowadzona sekcja zwłok ofiar. Rodziny mają identyfikować swoich bliskich po biżuterii i resztkach ubrania. (MAG)

O czarnej passie na świętokrzyskich drogach czytaj też na stronie 3

http://sbc.wbp.kielce.pl/

czwartek, 29 sierpnia 2002

imieniny: Beaty, Jana, Sabiny, Racibora

POGODA, ŚWIĘTOKRZYSKIE

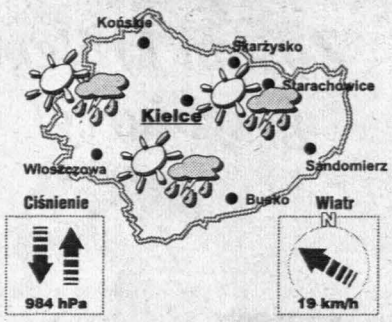

Temperatura		
Kielce	28	12
Końskie	28	12
Skarżysko	28	13
Starachowice	29	13
Sandomierz	28	12
Busko	29	13
Włoszczowa	29	13

JUTRO			POJUTRZE		
29	13	990 hPa	29	13	992 hPa

Źródło: Progmet Radom

GRY LICZBOWE

Multi Lotek
4, 14, 17, 19, 23, 26, 28, 31, 42, 43, 44, 52, 58, 63, 65, 66, 67, 68, 71, 77
Duży Lotek
15, 17, 20, 22, 23, 40
Express Lotek
10, 13, 35, 38, 41

VIP NA WAKACJACH

Spacery i masaże

Jak swoje wakacje spędził świętokrzyski poseł, wiceminister rolnictwa Czesław Siekierski?

- Byliśmy już z żoną Elżbietą i córką Izabelą na dwutygodniowym urlopie na wczasach zorganizowanych w dawnym ośrodku „Jelcza" w Unieściu nad polskim morzem. Pogoda dopisała, więc dużo czasu spędzaliśmy na powietrzu. Nie leżeliśmy na plaży, bo nikt z naszej trójki tego nie lubi. Codziennie rano spacerowaliśmy przez godzinę przed śniadaniem a wieczorem po kolacji - dwie godziny. Chodziłem też na siłownię i masaże. Bardzo sobie chwalę tamtejszą kuchnię. Na śniadania, obiady i kolacje podawano dużo warzyw. Odrobiłem wszystkie zaległości w czytaniu prasy i w kontaktach z córką. Następny wypoczynek planuję zimą. Wybiorę się z rodziną na narty. (elza)

Ciekoty zamknięte

Sanepid zabrania kąpieli w zalewie na Żeromszczyźnie w Ciekotach. Po ostatnich badaniach jakości wody w tym kąpielisku okazało się, że zostały przekroczone normy zanieczyszczeń. Przy zalewie należy ustawić tablice ostrzegawcze „Kąpiel zabroniona ze względów sanitarno-zdrowotnych". Na pozostałych kąpieliskach regionu od połowy sierpnia sytuacja nie zmieniła się. (kk)

Wiesław Woszczyna nowym szefem straży w województwie

Gacek odwołany

ŚWIĘTOKRZYSKIE. Stanisław Gacek straci jutro fotel komendanta wojewódzkiego straży pożarnej. Po naszych artykułach, na wniosek wojewody, odwoła go ze stanowiska komendant główny.

Fot. D.Gacek

Stanisław Gacek (z prawej) kierował strażą przez 12 lat. Na zdjęciu ze Stanisławem Rupniewskim, przewodniczącym Rady Miejskiej

Przypomnijmy. W maju „Słowo" wpadło na trop nieetycznych praktyk kontrolerów prewencji straży pożarnej. Oficerowie kontrolując dokumentację bhp i ppoż. w firmach i sklepach, zazwyczaj znajdowali mnóstwo błędów, do których odpłatnego naprawienia wskazywali swoich kolegów lub zaprzyjaźnione firmy. Po naszych doniesieniach kontrole wojewody i komendanta głównego PSP wykryły „rażące zaniedbania i naruszenia", a w Komendzie Miejskiej stwierdzono brak odpowiedniego dozoru nad oficerami z wydziału Kontrolno-Rozpoznawczego. Pod koniec czerwca komendant wojewódzki Państwowej Straży Pożarnej odwołał ze stanowiska komendanta miejskiego straży Ryszarda Stępkowskiego.

Od tego czasu w Komendzie Wojewódzkiej wrzało. Pojawiały się głosy, że komendant wojewódzki zrobił ze Stępkowskiego kozła ofiarnego, by ocalić swoje stanowisko. Między Komendą Wojewódzką a Główną krążyły pisma, dzwoniły telefony... W końcu Komenda Główna poprosiła wojewodę świętokrzyskiego o opinię na temat pracy Gacka. - Wojewoda przedstawił komendzie wyniki kontroli swoich służb i wycinki prasowe, które opowiadały o sytuacji w świętokrzyskiej straży - poinformowała Beata Ryń, rzecznik prasowy wojewody świętokrzyskiego.

Wczoraj Komenda Główna oficjalnie potwierdziła, że Stanisław Gacek zostanie jutro odwołany. - Wniosek skierowany został do ministra spraw wewnętrznych i administracji. Nowy komendant zostanie przedstawiony również w piątek w czasie przekazania obowiązków - odpowiedział Witold Maziarz, rzecznik KG PSP. Nieoficjalnie dowiedzieliśmy się, że Stanisława Gacka ma zastąpić Wiesław Woszczyna, główny specjalista w Komendzie Wojewódzkiej.

Stanisław Gacek kierował świętokrzyską strażą przez 12 lat. (mb)

Desperat przekonany

KIELCE. Po pięciu godzinach przemów policyjny negocjator przekonał desperata by nie skakał z dziewiątego piętra wieżowca.

We wtorek czterdziestokilkuletni mieszkaniec wieżowca przy ul. Nałkowskiej najpierw wyrzucał przez okno domowe sprzęty, a później wyszedł na balkon, przeszedł przez barierkę i groził, ze skoczy.

Gdy okazało się, że strażacy nie mogą interweniować do akcji wkroczył policyjny negocjator. Przez okno sąsiedniego mieszkania, przez pięć godzin przekonywał mężczyznę, że nie warto skakać. Dopiero około godz. 23.30 niedoszły samobójca zszedł z balkonu. Odwieziono go na oddział psychiatryczny szpitala na Czarnowie.

Mężczyzna był karany za zabójstwo. W sądzie toczy się sprawa o ograniczenie mu praw rodzicielskich. Prawdopodobnie właśnie problemy rodzinne były przyczyną jego desperackiego zachowania. (mow)

Dyrektorzy wysyłani na emeryturę

Odpoczynek nie kusi

KIELCE. Większość ludzi bez problemów, nawet chętnie, przechodzi na emeryturę. Nie można tego powiedzieć o dyrektorach kieleckich instytucji kulturalnych.

Dyrektorzy Muzeum Narodowego, Wojewódzkiej Biblioteki Publicznej i Wojewódzkiego Domu Kultury decyzją Zarządu Województwa mają opuścić swoje stanowiska. Niektórzy z nich bronią się jednak przed wysłaniem na odpoczynek rękami i nogami.

Andrzej Litwin, dyrektor Wojewódzkiego Domu Kultury dowiedziawszy się o projektach odesłania go na emeryturę najpierw się rozchorował. Potem aż trzykrotnie nie stawił się na rozmowę z marszałkiem Józefem Kwietniem. - W tej sytuacji została podjęta decyzja o wszczęciu procedury odwołania dyrektora Litwina. Zgodnie z przepisami zwrócimy się o opinie związku zawodowego i ministra kultury. Nie są to jednak opinie dla nas wiążące - mówi Mariusz Olszewski, członek Zarządu Województwa.

Na emeryturę - choć nie do końca - odchodzi także Alojzy Oborny, dyrektor Muzeum Narodowego. Rzeczywiście straci on dyrektorski fotel, ale ma zamiar w tym samym muzeum objąć funkcję kuratora ds. działów artystycznych. Nieoficjalnie mówi się, że stanowisko to Oborny przygotowywał sobie od kilku lat. To, że ostatecznie je dostanie, bulwersuje niektórych pracowników instytucji kulturalnych. W tej branży jest wszak coraz biedniej, pracownicy drżą przed zwolnieniami, w tym roku z instytucji tych odeszło na emeryturę 12 osób a większość ich stanowisk z braku pieniędzy nie została obsadzona. Skąd więc biorą się pieniądze na dobrze płatne stanowisko kuratora w muzeum? - Nie wiem czy stanowisko kuratora w Muzeum Narodowym specjalnie czekało na dyrektora Obornego. Nie wiem też, ile będzie wynosiła pensja na takim stanowisku. O zatrudnieniu Alojzego Obornego zadecyduje nowy dyrektor - twierdzi Mariusz Olszewski. (E)

KRONIKA POLICYJNA

Bezdomna śmierć

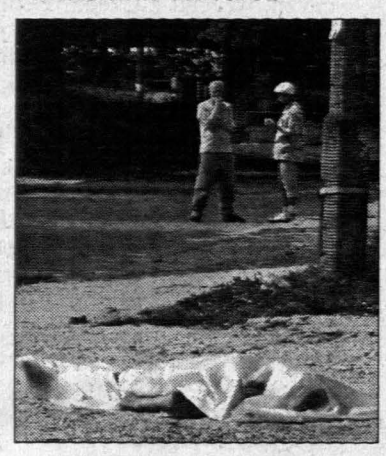

KIELCE. Bezdomny mężczyzna zmarł na polach koło Politechniki Świętokrzyskiej, w rejonie ulicy Studenckiej. Lekarze z pogotowia próbowali go reanimować, ale bezskutecznie. (mow)

Pobili i okradli samotnego staruszka

IWANISKA. Bandyci wtargnęli w nocy do domu 81-letniego mężczyzny i skradli mu 10 tysięcy złotych. Starszy mieszkaniec jednej z wsi w gminie Iwaniska nie zamknął drzwi wejściowych na noc. Kiedy spał, do jego domu wtargnęło dwóch lub trzech mężczyzn. Zbudzili gospodarza, dotkliwie go pobili, zmusili by wskazał gdzie ma oszczędności i zabrali je. (MAG)

Dziennikar ze Złotą Akredytacj

Marzena Sobala, dziennikarka Radia Kielce, otrzymała Złotą Akredytację w organizowanym przez parlament konkursie „Naj dziennikarze w oczach po słów".

Czy polityka napra cię fascynuje?

- Naprawdę. Wyzw we mnie wiele emocji zwala mi spojrzeć na rz wistość nie w mikro ale kroperspektywie.

Lubisz wszystkich po tyków z którymi się spot kasz w radiu?

- Hmm, oprócz jedne

Którego?

- Co byłaby ze mnie dziennikarka gdybym to pu blicznie ogłosiła? Choć cz sem zastanawiam się czy dobrze, że darzę ich sym tią... Bo wtedy jestem chy za delikatna w rozmowa przed mikrofonem. Może p winnam ich bardziej przy skać do muru... Bo polityc gdy jest im to niewygodn potrafią zmienić tem obejść go lub nie powiedz wszystkiego do końca i sł chacze są zawiedzeni. A d bry dziennikarz musi wi dzieć, czego od polityka ch i wycisnąć to z niego z żel zną konsekwencją.

Złota Akredytacja n jest pierwszym twoim zaw dowym wyróżnieniem, m spory zbiór nagród za re taże.

- I właśnie nagrywa reportaże znajduję tematy rozmów z politykami. Wte spotykam ludzi, którzy ch lą albo ganią to co oni uch lili. W konkursach, w któ do tej pory brałam u oceniano tylko wycinki jej pracy natomiast pa mentarzyści nagrodzili m za całokształt.

Podobno miałaś zos rzecznikiem Andrzeja Le pera...

- Niewiele brakow Jakiś czas temu, kiedy roz wiałam z nim na antenie pierw był słodki jak mi potem mnie znienacka a wał. Ponieważ okazałam t twardym przeciwnikie udał, że mu się to spodo i na antenie zaproponował rzecznikostwo. Pewnie ślał, że będę skakać z rad ale ja kazałam mu złożyć propozycję na piśmie. dziś jej nie otrzymałam.

Rozmaw
ELŻBIETA WI

Wyrazy głębokiego współczucia
Pani EWIE LAZAREK
z powodu śmierci
MATKI
składają
Zarząd i Pracowni
Promont Serwis Sp. z o.o. w Kielca
321/ng

http://sbc.wbp.kielce.pl/

zarna seria trwa

Fot. D. Gacek

ypadku ford i tir zatrzymały się w odległości kilkuset metrów od siebie

ZYNA. Jedna osoba zginęła, zostało rannych - to bilans agiczniejszego wczoraj wypad-

Do kraksy doszło kilkanaście ut po 18, na drodze 74, koło owa na górze Raszówce. Kiera forda escorta (wiózł jeszcze rech pasażerów) zaczął nagle rzedzać jadącego w stronę mercedesa. Niestety nie zaył nadjeżdżającego z przeciwra. Kierowca ciężarówki nie zmiażdżyć samochodu osoego zaczął skręcać. Na próżford uderzył w tira, odbił się iego, zaczepił mercedesa i dował w przydrożnym polu. amo stało się zresztą z ciężąa. W czasie manewrów wpadła w poślizg, zjechała z drogi i przewróciła się. W wyniku wypadku śmierć poniosła pasażerka forda, a rannych zostało 6 osób - wszyscy jadący escortem, kierowca tira i jadąca z nim ciężarna żona.

Wczoraj w wypadku zginął też 29-letni mieszkaniec Bielin. Około godziny 11 w Cedzynie jadąc volkswagenem polo mężczyzna wymusił pierwszeństwo. W jego auto uderzył opel calibra. Kierowca volkswagena zginął na miejscu, kierowca opla został ranny, pogotowie zabrało go do szpitala.

„Słowo" przed kilkoma dniami zaproponowało by najniebezpieczniejsze fragmenty dróg w regionie oznaczyć specjalnymi tablicami ostrzegawczymi. Pomysłowi przyklasnęli drogowcy. Szczegóły jutro w „Magazynie". (mow)

ytycznie o drogowych projektach

ieć do poprawki

ETOKRZYSKIE. - W programie oju świętokrzyskiej sieci owej nie ma wizji ich przyszło- Jego autorzy wskazali jedynie ące problemy komunikacyjne aża Edward Adamiec, szef komisji oju w sejmiku województwa.

Świętokrzyskie Biuro Rozu Regionalnego przedstawiło oraj radnym komisji strategii oju, promocji i współpracy z anicą projekt rozwoju dróg w ewództwie. 60-stronicowy dument zawiera wielokrotnie już awiane plany dotyczące rozbuy dróg krajowych, wojewódzhi i gminnych (co mówi projekt trz ramka).

Najwięcej uwag do opracowagłosił przewodniczący komisji ward Adamiec. Uznał on, że opraanie jest tylko rozwinięciem plazagospodarowania przestrzenne- Dokładnie przeczytałem ten ekt i nie widzę w nim autentyczh wizji, dziś może nierealnych, zdecydowanie wybiegających w yszłość. Takich, o które można czyć - mówił przewodniczący miec. - Władze potrzebują okrenia kierunków rozwoju, a nie zegółowych planów, aż po drogi u Samsonów - Odrowąż czy d - Bodzentyn. Projekt jest zbyt ystyczny, opiera się na tym, co się załatwić w Warszawie, a sarządy nie powinny izolować się ważnych kwestii komunikacyjh - argumentował.

Projektanci ze Świętokrzygo Biura Rozwoju Regionalnego nie przyjmowali do wiadomości zarzutów, iż myślą zbyt schematycznie, a projekt kosztujący ponad 30 tys. zł niewiele wnosi nowego. Tłumaczyli, że nie mogli zdobyć wszystkich danych.

Projekt nie przekonał także do końca innych radnych. Utyskiwali, że nie mamy szans na autostrady, a zaledwie na drogi ekspresowe. Zastanawiano się też, jak na kierunki ruchu wpłynie np. obowiązek wykupywania winiet - może się okazać, że kierowcy masowo będą omijać płatne drogi i powstaną zupełnie nowe problemy na drogach drugorzędnych.

Generalnie uznano jednak, że projekt po poprawkach i przegłosowaniu przez sejmik będzie cennym dokumentem, na podstawie którego można starać się o pozyskanie funduszy, także z Unii Europejskiej. (kk)

Jak będą budować

Zgodnie z projektem do roku 2010 trasa nr 7 powinna być dwujezdniową drogą ekspresową na odcinku Skarżysko - Jędrzejów wraz z obwodnicami tych miast. W drugiej kolejności tak samo powinien wyglądać przebiegający przez nasz region odcinek trasy nr 74 Łódź - Rzeszów. Wśród tras lokalnych największe znaczenie ma mieć tzw. mała pętla świętokrzyska - wokół centralnego masywu gór. Ma ona obsługiwać ruch turystyczny.

0 801 357 266

SŁOWO DLA CZYTELNIKÓW
ulgowa infolinia

Zmienić system szkolenia

Tablice ostrzegawcze nikomu nie zaszkodzą, ale natychmiastowej zmiany wymaga system przygotowania zawodowego kierowców ciężarówek i tirów. Zdarza się, że młody człowiek zza kierownicy malucha przesiada się do wielkiego transportera z przyczepą. Teoretycznie jest przygotowany, ale praktyczne umiejętności bezpiecznej jazdy takim autem ma żadne. Uważam, że trzeba wrócić do praktyk w firmach transportowych jeżdżenia przez jakiś czas w towarzystwie doświadczonego szofera.

Po co nowe tablice?

Popieram akcję znakowania najgorszych dróg, ale uważam, że nowego wzoru tablic nie ma co wymyślać. Przy drogach krajowych stoją w tzw. czarnych punktach specjalne oznakowania. Wydaje się, że stawiane wraz ze specjalnymi pasami na jezdni spełniają swoją rolę. Policja w tych miejscach notuje mniej wypadków. Kierowcy, widząc tablicę z wypisaną liczbą śmiertelnych wypadków, zdejmują nogę z gazu.

Nie dawać prawa jazdy

Nie powinniśmy być obojętni wobec tego, co się dzieje na wiejskich drogach w godzinach zamykania dyskotek. Przecież już teraz w niektórych wsiach lepiej po zmierzchu iść polami niż poboczem jezdni. Nagminnie jeżdżą dzieci bez prawa jazdy, młodzieńcy po dwóch, trzech piwach, motocykliści bez kasków i bez oświetlenia. Gdyby dzieciak zatrzymany na prowadzeniu auta bez uprawnień wiedział, że za ten występek prawo jazdy dostanie nie wcześniej jak za 3-5 lat, a w razie spowodowania wypadku - nigdy, to by się nie odważył siadać za kierownicą. Bezkarność kosztuje nas jeszcze drożej.

Co oznacza władza

Myślę, że w najbliższych wyborach 27 października weźmie udział nie więcej jak 45 proc. dorosłych Polaków. Ludzie po prostu zrozumieli, że władza oznacza możliwość nachapania się. A zasada ta przyświeca równo i tym z prawicy, jak i tym z lewicy. Zdzisław M.

Honory nie do przyjęcia

Niektórzy radni chcą nadać Janowi Pawłowi II tytuł honorowego obywatela Kielc. A ja jestem przekonany, że miasto tak skomunizowane i nieprzychylne Kościołowi nie zasługuje na to, aby papież honory te przyjął.

Pod publiczkę

Dzwonię po ukaraniu policjanta za rzekome wzięcie 50 zł. Mówię, za rzekome, bo nie ma świadków tego zdarzenia. Uważam, że ten wyrok został wydany pod publiczkę. Płotki karze się surowo, grube ryby mogą pływać bez przeszkód. Zbigniew J.

Warto się uczyć

PKS przegrywa z busami, bo nie potrafi się uczyć. A czego warto się uczyć? Przede wszystkim innego podejścia do pasażera. Chodzi o elastyczność np. w zatrzymywaniu się na żądanie klienta, zabieranie go z dowolnego miejsca, a nie tylko z przystanku PKS.

Na państwa uwagi i opinie czekamy pod telefonem ulgowej infolinii lub 344-48-16.

Kiedy ruszy telewizja w Kielcach?

Zarząd zwleka z wnioskiem

WARSZAWA-KIELCE. Zarząd TVP mimo obietnic wciąż nie skierował do Krajowej Rady Radiofonii i Telewizji wniosku o przyznanie województwu świętokrzyskiemu kanału do emisji lokalnego programu.

Przed wakacjami Ryszard Pacławski, dyrektor TVP 3 Regionalnej, Andrzej Jeziorek, szef krakowskiego oddziału i Janusz Cieliszak, rzecznik prasowy TVP przyjechali do Kielc, żeby porozmawiać o regionalnej telewizji. Nie udało się nam wtedy dowiedzieć kiedy wreszcie ruszy świętokrzyski ośrodek TVP. R. Pacławski wspomniał tylko, że na mocy umowy z prezydentem miasta Kielc z 27 marca bieżącego roku, lokal dla świętokrzyskiej telewizji w Kieleckim Centrum Kultury jest przygotowywany a telewizja ma go wyposażyć w sprzęt. Pacławski powiedział także, że największym problemem jest jednak znalezienie częstotliwości do nadawania programu. Przedstawił wtedy dwie możliwości: przeznaczenie kanału 30 dla TV3 i przeniesienie go z Opoczna na Święty Krzyż albo przeznaczenie kanału 30 dla TV3 w dotychczasowej lokalizacji i „doświetlenie" Kielc przez dobranie kanału małej mocy i zlokalizowanie tam dodatkowego nadajnika. Drugi wariant choć jest prostszy, ma zasadniczą wadę: pokrywa tylko 30 proc. województwa świętokrzyskiego. Pierwszy wariant jest więc bardziej racjonalny, bo pozwala powiększyć o ponad milion widzów zasięg TV3. I to na niego się zdecydowano, aby jednak wszedł w życie telewizja miała wystąpić o częstotliwość do KRRiTV. Do czego zarząd TVP zresztą się zobowiązał.

Do wczoraj wniosku jednak nie wysłano. Przewodniczący KRRiT Juliusz Braun, zniecierpliwił się w końcu i napisał do prezesa zarządu TVP Roberta Kwiatkowskiego, by taki wniosek w końcu przygotował. Wczoraj przez cały dzień próbowaliśmy się dowiedzieć u dyrektora Pacławskiego, dlaczego zarząd zwleka z wysłaniem wniosku do rady. Bezskutecznie. (elza)

Fot. D. Gacek

Warunki, w jakich działa teraz telewizja regionalna, nie są najlepsze

Hej, na grzyby!

NASZA Słowo Ludu AKCJA

REGION. Pierwsze w dziejach regionu Mistrzostwa w Grzybobraniu organizuje „Słowo Ludu". Przyłącz się do zabawy i zdobądź tytuł Grzybowego Króla.

Dziś drukujemy trzeci kupon konkursowy wraz z rysunkiem grzyba, którego trzeba rozpoznać. Wypełnione kupony należy przesłać lub przynieść do naszej redakcji (Kielce, ul. Wesoła 47/49). Do finału zakwalifikują się najpierw ci, którzy odgadną gatunki grzybów z wszystkich pięciu kuponów.

Na zgłoszenia czekać będziemy do 5 września, a następnego dnia w Magazynie „SL" ogłosimy listę 40 finalistów, którzy 7 września pojadą z nami autobusem na wielkie grzybobranie w tajnym miejscu. Będzie koronacja Króla Grzybiarzy, nagroda dla Króla Prawdziwków, wyróżnienie dla największego borowika. Wszystko to opiszemy na łamach „SL".

Patronat nad mistrzostwami objął Władysław Pokrzepa, przewodniczący sejmiku wojewódzkiego oraz WSSE. (ALa)

Słowo Ludu TWOJA GAZETA CODZIENNA

Jaki to grzyb?

Imię .....

Nazwisko .....

Adres, telefon .....

.....

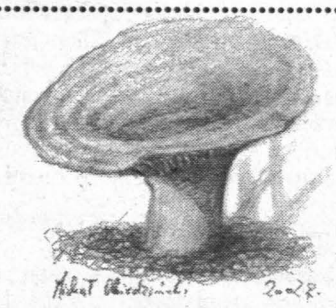

sponsorzy

SPOŁEM KIELCE · PSS · SKLEP ŻEGLARSKI · Gold TOUR

patronat medialny

radio TAK

http://sbc.wbp.kielce.pl/

Z KRAJU

Proces byłych prezesów

Przed sądem w Lubinie rozpoczął się proces dotyczący sfinansowania przez KGHM Polska Miedź SA pobytu Mariana Krzaklewskiego w hotelu w Szklarskiej Porębie w czasie jego kampanii prezydenckiej w 2000 roku. Na ławie oskarżonych zasiedli: były prezes KGHM Polska Miedź oraz jego zastępca, wiceprezes holdingu do spraw finansowych Marek S. Prokuratura zarzuciła im poświadczenie nieprawdy oraz działania na szkodę miedziowej spółki.

Zmarł Bogdan Baer

Fot. PAP - A. Rybczyński

Wczoraj w Warszawie po ciężkiej chorobie zmarł znakomity aktor Bogdan Baer. Artysta zagrał blisko 300 ról teatralnych, telewizyjnych i filmowych. Ostatni widzowie mogli oglądać go w roli hrabiego w serialu „Na dobre i na złe".

Lewandowski przed sąd

Były minister przekształceń własnościowych Janusz Lewandowski (obecny poseł PO) stanie przed krakowskim sądem, oskarżony o nieprawidłowości w przekształceniach dwóch spółek skarbu państwa.

Wałęsa: Mogę, ale nie muszę

Lech Wałęsa nie wykluczył kandydowania na przewodniczącego „Solidarności", jeśli związkowcy będą chcieli, aby został ich przywódcą. Zaznaczył jednak, że nie zależy mu na ponownym kierowaniu związkiem.

ZE ŚWIATA

Protest przed ambasadą

Fot. PAP/EPA - S. Pantzartzi

Działacze greckiej partii lewicującej „Synaspismos" w maskach przeciwgazowych demonstrowali przed Ambasadą USA w Atenach. Protestowali przeciwko decyzjom dotyczącym naturalnego środowiska, a podjętych w Johannesburgu na szczycie Ziemi.

Fundusz na katastrofy

Komisja Europejska ogłosiła, że wystąpiła z propozycją stworzenia funduszu na wypadek katastrof i klęsk żywiołowych, który objąłby kraje UE i kandydatów, w tym Polskę. Fundusz miałby wysokość od 500 milionów do miliarda euro. (PAP)

Premier Miller: Kradzione przestanie tuczyć

Długów odpuszczenie

Rząd zaproponował amnestię podatkową dla tych, którzy ukryli swoje dochody.

- Rada Ministrów przyjęła wczoraj projekt ustawy o jednorazowym opodatkowaniu nieujawnionego dochodu - powiedział minister finansów Grzegorz Kołodko.

Najnowsze propozycje rządu są częścią programu poprawy bezpieczeństwa obywateli „Bezpieczna Polska". Według projektu podatnicy, którzy ukrywali dotychczas część dochodów, będą mogli ujawnić je i zapłacić od nich jednorazowy podatek w wysokości 7,5 proc. Deklaracje będzie można składać do końca tego roku.

Tak minister Kołodko jak i premier Miller zastrzegają, że ta swoista abolicja nie dotyczy przestępców i nie obejmie m.in. majątku pochodzącego z przestępstwa.

- Działania zawarte w programie „Bezpieczna Polska" mają spowodować, aby w pojedynku ludzi uczciwych i tych, którzy za nic mają prawo, zwycięstwo należało zawsze i bezdyskusyjnie do ludzi uczciwych - powiedział premier Miller. - Bać się mają przestępcy, a nie uczciwi ludzie - podkreślił szef rządu.

Jak wyjaśnił, celem przygotowywanych projektów ustaw jest m.in. ograniczenie źródeł przestępczości, zwiększenie ochrony ofiar i świadków przestępstw oraz zaostrzenie kar za najgroźniejsze przestępstwa i warunków ich odbywania.

Premier zapowiedział też nasilenie walki z przestępczością gospodarczą, zorganizowaną, z korupcją i oszustwami podatkowymi.

- Funkcjonuje przestępcza gospodarka podziemna. Tworzy własny PKB - produkt kryminalny brutto - mówił premier dodając, ten typ przestępstw wymaga nowych metod ich zwalczania. Jednym z punktów programu ma być przepadek mienia pochodzącego z przestępstwa.

Premier zapowiedział też, że obowiązek dowodu, że majątek jest legalny, spocznie na przestępcy. - Jeśli nie potrafi tego dowieść, majątek zostanie skonfiskowany. Kradzione nie będzie tuczyć - powiedział premier. (PAP)

Dziecko ze schodów

Pijani rodzice zrzucili swoją 13-miesięczną córeczkę ze schodów. Dziewczynka z obrażeniami ciała trafiła do szpitala we Wrocławiu.

- Zdarzenie miało miejsc w trakcie awantury rodzinn Pijani Robert i Zofia D. (mi ponad 2,5 promila alkoholu wydychanym powietrzu) w tra cie kłótni rzucili dziecko schodów - powiedział Janu Zięba z policji w Bielawie (Do nośląskie). Pogotowie wezw sąsiad. Jednak rodzice w obaw przed konsekwencjami pokaz li lekarzowi swoje inne, zdro dziecko. - Wtedy na miejsce w zwano policję i funkcjonariusz pomogli lekarzowi zająć się p ranioną dziewczynką - dod Zięba.

13-miesięczna Sabrina m rozległe obrażenia głowy i por nioną brodę, jednak jej życiu n zagraża niebezpieczeństwo.

Rodzicom dziewczynki n prawdopodobniej zostanie post wiony zarzut znęcania się n dzieckiem. (PA

Polskie autokary są w złym stanie

Strach jechać

Autokary w Polsce są w złym stanie technicznym, a kierowcy przekraczają czas pracy - wynika z kontroli przeprowadzonych przez PIP, policję i Inspekcję Transportu Drogowego.

- Od 16 lipca do 22 sierpnia policja skontrolowała ponad 9,5 tys. autokarów w województwach przygranicznych - poinformował wczoraj nadkomisarz Marek Jewuła z Komendy Głównej Policji. - Policjanci zatrzymali 35 pijanych kierowców, stwierdzili zły stan techniczny 856 autokarów, a w 79 pojazdach brak tachografu - dodała Jewuła.

Wyniki kontroli przeprowadzonych przez Państwową Inspekcję Pracy także nie są optymistyczne. Główny inspektor pracy Tadeusz Zając podał przykład prowadzącego autokar, który jako kierowca PKS w Białej Podlaskiej zakończył pracę o godz. 0.40, a już o 5.30 rano wyjechał jako kierowca na wycieczkę zagraniczną.

PIP do końca lipca skontrolowała 120 firm transportowych zatrudniających w sumie 1491 kierowców. Jedna czwarta skontrolowanych pracodawców nie prowadziła ewidencji czasu pracy swoich pracowników. Pomimo kłopotów z ustaleniem rzeczywistego czasu pracy kierowców, kontrolerzy PiP ustalili, że 17,5 proc. pracodawców wymagało od kierowców zbyt długiego czasu pracy. (PAP)

Bitwa na pomidor

W miasteczku Buniol na wschodzie Hiszpanii odbyła się wczoraj tzw. To na, czyli doroczna bitwa na pomidory. 35 tys. uczestników Tomatiny zu 120 ton pomidorów. (PA

Plaga dużych kotów

Brytyjscy farmerzy ukrywają owce i oliwią strzelby łowieckie - podał „The Times".

Nie są to bynajmniej sceny z filmu. Po Wielkiej Brytanii najprawdopodobniej biegają na wolności pumy, czarne pantery, tygrysy i inne dzikie koty. Nie wiadomo skąd wzięły się te zwierzęta. Według gazety, ich istnienie potwierdzone zostało przez wiele świadków i uwiecznione na fotografiach. Biegających na wolności drapieżnych kotów dowodzą też liczne ślady łap oraz rozszarpane zwierzęta. (PAP)

Z polskim gestem

NIK ustaliła, że za pieniądze z unijnych funduszy kupowano luksusowe samochody dla Urzędu Komitetu Integracji Europejskiej, finansowano bale karnawałowe i Wyścig Pokoju.

- Ponad 18 proc. środków PHARE objętych kontrolą zostało wydanych niezgodnie z przeznaczeniem, a 4,5 mln euro strona polska musiała oddać, gdyż wydano ich w terminie - po wczoraj „Rzeczpospolita".

Pieniądze przyznane Pol miały służyć „zmniejszeniu ro nic pomiędzy regionami pol i regionami UE". Tymczasem p znaczono je m.in. na wynagro nia oddelegowanych do pra UKIE 194 pracowników Fun szu Współpracy i kupiono samochody marki BMW. (P

Szastali, ale innymi pieniędzmi

- Ten artykuł zawiera pewne uproszczenia, posługując się określeni że to są środki PHARE, podczas gdy opisane zarzuty dotyczą tzw. fun szy złotowych pochodzących ze sprzedaży darów Komisji Europejs dla Polski - to są środki pomocowe, ale nie z programu PHARE - odp zarzuty podsekretarz stanu w UKIE, Krystyna Gurbiel. Jak dodaje, p gotowana przez urząd nowa, przejrzysta procedura wydawania fun szy złotowych ma zapobiec złemu wykorzystywaniu tych pieniędzy

W dniu 27 sierpnia 2002 roku zmarł

mgr LESZEK MAŃCZYŃSKI

długoletni zasłużony Dyrektor
Wojewódzkiego Ośrodka Metodycznego w Radomiu.
Nabożeństwo żałobne odbędzie się w dniu 30 sierpnia 2002 roku (piątek) o godzinie 13.00 w Kościele Św. Jana (Fara) przy ul. Rwańskiej w Radomiu.
Wyrazy głębokiego współczucia

ŻONIE I RODZINIE

składają

Dyrekcja i Pracownicy
Ośrodka Doskonalenia Nauczycieli w Radomiu

117/wg

Panu

JERZEMU KMIECICKIEMU

wyrazy głębokiego współczucia
z powodu śmierci

OJCA

składają

pracownicy „CEMET" S.A Delegatura Now

661/gm

http://sbc.wbp.kielce.pl/

kanaście tysięcy ludzi pożegnało Kotańskiego

Marek w sercu

aście tysięcy osób towarzyszyło ej Markowi Kotańskiemu w jego iej drodze na Cmentarz Powąz- i w Warszawie. W Kielcach ono łańcuch czystych serc.

Uroczystości pogrzebowe oczęły się już we wtorek. O 20 całonocną wartę honoro- rzy trumnie Kotańskiego za- ęli jego podopieczni z ośrod- Monar i Markot. Takich tłu- jednak, jakie pojawiły się na rajszej mszy żałobnej, kościół Stanisława Kostki na warszaw- Żoliborzu dawno nie widział.

Nie ukrywali łez

Ludzie tłoczyli się w świątyni dziedzińcu, wypełniali szczel- obliskie uliczki. Nie ukrywali nie wstydzili się swojej rozpa- Większość z nich to młode oso- a pogrzeb przyjechali z całej i: z Monaru i Markotu, ośrod- które Kotański stworzył. Ale ci, którzy z narkotykami i bie- e mieli nigdy nic wspólnego. osobowa delegacja młodzieży tokrzyskiej wzięła z sobą bu- olnych kwiatów i list napisa- rzez młodych ludzi. Był z nimi pca dyrektora gabinetu woje- świętokrzyskiego Sławomir uszka.

Młodzi, ubrani w koszulki i y z podobiznami zmarłego i sem „Daj siebie innym", trzy- się za ręce. - Jesteśmy tu, bo my, a żyjemy dlatego, że w od- iedniej chwili trafiliśmy do ka - powiedział nam Jacek ze chowic, mieszkaniec Monaru. by nie pomoc, jakiej nam kie- udzielił, dziś pewnie większo- nas po prostu już by nie było. Powiewały czarne flagi i sparenty z napisem: „Marku, y Cię nie zapomnimy". - Dla- o po wizycie Jana Pawła II, y tyle mówił o miłosierdziu, hodzi od nas człowiek, który ymbolem tego miłosierdzia? ał prowadzący mszę bp Piotr ki. I odpowiadał stojącym chomo tłumom: - To ziarno iało obumrzeć, po to, by wy- y z niego tysiące innych, któ- ego miłosierdzie uczynią swo- ylem życia.

anifestacja solidarności

Po mszy kondukt żałobny szedł ulicami Żoliborza na entarz Powązkowski. Policja zymała ruch. 10, może 12 ty- y ludzi, wśród nich szefowa kiej Akcji Humanitarnej Jani-

Fot. PAP/EPA

Trumnę z ciałem Kotańskiego odprowadziło kilkanaście tysiecy ludzi

na Ochojska, siostra Małgorzata Chmielewska, marszałek Sejmu, posłowie, przedstawiciele premiera i prezydenta, liderzy ugrupowań politycznych zablokowali ulice okalające Powązki.

Trumna z ciałem Kotańskiego, otoczona dziesiątkami wieńców i wiązanek kwiatów, leżała na naczepie tira. Ponad nią - wielkie serce utkane z czerwonych róż. Sporo ludzi dołączało do konduktu w trakcie przemarszu. Choć Kotański wzbudzał wiele kontrowersji, jego pogrzebu nikt nie zakłócił, stał się on wielką manifestacją solidarności i jedności z ludźmi chorymi, potrzebującymi pomocy.

- Budził nasze sumienia, był dla posłów z komisji polityki społecznej wymagającym partnerem - mówił na cmentarzu Marek Borowski, marszałek Sejmu. - Był pierwszym, który wyciągnął rękę do uzależnionych. Dzięki takim, jak on, ziemia zbliża się do nieba - czytał list Leszka Millera szef jego kancelarii Marek Wagner. - Pokazał, że można zmienić świat, nawet wbrew decydentom - mówił Władysław Frasyniuk, lider UW.

W Sejmie, na wniosek Andrzeja Leppera, posłowie uczcili Kotańskiego minutą ciszy. Prezydent Aleksander Kwaśniewski pośmiertnie odznaczył zmarłego Krzyżem Komandorskim Orderu Odrodzenia Polski.

Łańcuch czystych serc

Na placu przy KCK w Kielcach ponad 300 osób uniosło wczoraj w górę ręce, stojąc w kilkusetmetrowym łańcuchu czystych serc. Przyszli starzy i młodzi. - Jestem tu, by złożyć hołd człowiekowi, który tyle zrobił dla innych - powiedziała nam Mirosława Koszela. - Mam nadzieję, że jego praca nie pójdzie na marne.

Wcześniej pożegnano Marka Kotańskiego podczas mszy świętej, którą odprawił w bazylice katedralnej ks. Stanisław Słowik, dyrektor Kieleckiej Caritas, od lat współpracujący z tym wielkim społecznikiem. Potem powędrowano ulicami w kierunku Kieleckiego Centrum Kultury, gdzie czekało już wielu ludzi, którzy przyjechali z różnych stron województwa. Był wśród nich był przyjaciel Kotańskiego, Artur Szołapski z Ostrowca, przewodniczący Świętokrzyskiego Towarzystwa Zapobiegania Patologiom Społecznym „Kuźnica". - Gdy spotykaliśmy się z Markiem, wstępowała we mnie nowa wiara w człowieka. Mówił zawsze, że pomaganie ludziom to nie zawód, tylko sposób na życie. Bardzo przeżyłem jego śmierć, ale wiem, że Marek zostawił po sobie wielu następców, takich jak ja, i będziemy kontynuować jego dzieło.

W tłumie, obok parlamentarzystów, członków Zarządu Miasta, było widać wielu młodych ludzi. - Gdy Marek Kotański był ostatnio w Kielcach, obiecałem mu, że pomogę wyjść z nałogu swojemu koledze z klasy - powiedział mi jeden z nich. - Jesteśmy na dobrej drodze, ale Marek już się o tym nie dowie.

Wszyscy byli wzruszeni, gdy z głośników odtworzono fragmenty spotkania Marka Kotańskiego z młodzieżą kielecką w czerwcu tego roku. - Władze miasta obiecały mi, że od września w Kielcach powstanie dom skupiający członków klubów czystych serc, a jego filie działać będą w każdej szkole - powiedział wtedy. Jest koniec sierpnia, czy władze dotrzymały słowa?

- 2 września uroczyście otworzymy lokal fundacji „Wectra" przy ul. Paderewskiego, w którym na razie skupiać się będzie młodzież o czystych sercach - powiedział wiceprezydent Kielc Alojzy Sobura. - Gdy tylko uregulowane zostaną sprawy własnościowe budynku, przekażemy go młodym na prowadzenie akcji zainicjowanej przez Marka Kotańskiego.

Tyle ze strony władzy, ale to, czy we wszystkich szkołach będą kluby czystych serc - zależy tylko od młodzieży, bo to uczniowie muszą wyjść z taką inicjatywą i opracować program działania. Podczas wczorajszego spotkania wolontariusze PCK zbierali pieniądze na pomoc dla pięciorga sierot, których ojciec zginął w wypadku w Piasecznej Górce. Uznali, że taka inicjatywa spodobałaby się Markowi.

MAREK BEROWSKI
ELŻBIETA WIKŁO

Fot. D. Gacek

elcach utworzono wczoraj łańcuch czystych serc

ALU FASADY, OKNA, DRZWI
DOCIEPLENIA
STYROPIAN 99 zł/m3, KLEJ do styropianu 15,99 zł/op., SIDING 14,49 zł/m2
„WOLBUD" Żwirowa 5, 041/361-66-92, 362-96-60
1 Maja 136, 041/346-32-00
BRAMY
GARAŻOWE, PRZEMYSŁOWE, OGRODZENIOWE
OGRODZENIA
312/NK

TANI WĘGIEL
250 zł/tona
P.H.U. „KARBONEX"
PIEKOSZÓW
tel. 306-16-87, 306-21-46
w godz. 7 - 17 (pon.- pt.), 7 - 13 (sob.)
1739/km

HURTOWNIA ART. SZKOLNO-BIUROWYCH
DUET
DYSTRYBUTOR TOP-2000
STOP! KUP TOP! - PROMOCJA
najtańsze zeszyty, bruliony, bloki...
największy wybór art. szkolnych
korzystne warunki współpracy
SPRZEDAŻ WYŁĄCZNIE HURTOWA
Kielce, ul. Legnicka 28
237/nc

Syndyk Masy Upadłości Zakładu Produkcyjnego
„MODEL - MAX" Sp. z o.o. w Starachowicach
zawiadamia że posiada do zbycia nw. majątek upadłej spółki
1) prawo wieczystego użytkowania nieruchomości położonej
w Starachowicach przy al. Wyzwolenia 70, o pow. 5.562 m kw.,
oznaczonych jako działka nr 1087/60 wraz z prawem własności nw. budynków:
- budynek modelarni metalowej o pow. 1.190 m kw.
- budynek modelarni drewnianej o pow. 1.280 m kw.
- budynek magazynu ogólnego o pow. 838 m kw.
oraz maszyny i urządzenia niezbędne do produkcji omodelowania.
2) prawo wieczystego użytkowania nieruchomości położonej
w Myszkowie przy ul. Partyzantów 21 woj. śląskie
na trasie Częstochowa-Zawiercie, o łącznej pow. 6881 m kw.,
oznaczonej jako działka nr 368/72 i działka nr 368/77 wraz z prawem własności budynku modelarni o pow. 2.139 m kw.
Osoby zainteresowane zakupem nieruchomości lub ich części proszone są o złożenie oferty wstępnej w terminie **do dnia 16 września 2002 roku pod adresem: Syndyk Masy Upadłości Zakładu Produkcyjnego „MODEL - MAX" Sp. z o.o. ul. Wesoła 51, 25 - 363 Kielce.**
OFERTA WSTĘPNA WINNA ZAWIERAĆ: status prawny oferenta wraz z wyciągiem z rejestru, określenie przedmiotu zainteresowania wraz z określeniem sposobu jego wykorzystania, proponowaną wstępnie cenę.
Przedmiotowe nieruchomości zostaną zaoferowane do sprzedaży - po dokonaniu ich oszacowania - w m-cu październiku 2002 roku na zasadach określonych Rozporządzeniem Ministra Sprawiedliwości z dnia 18.04.1998 r. w sprawie trybu sprzedaży z wolnej ręki nieruchomości (...).
Bliższe informacje na temat przedmiotu sprzedaży można uzyskać w siedzibie upadłego w Starachowicach lub telefonicznie pod nr (041) 275-45-63. Kontakt z syndykiem 0-601-875-553.
349/NK

Masz sprawę dla reportera?
Zadzwoń!
0801 357 266
to numer ulgowej infolinii „Słowa Ludu"
- płacisz tylko za jeden impuls
Słowo Ludu

http://sbc.wbp.kielce.pl/

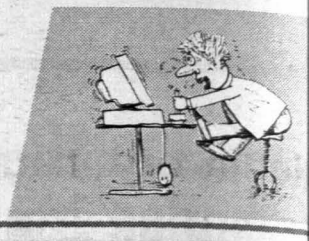

Bilety przez Internet

Prawie 20 teatrów w Polsce sprzedaje bilety na spektakle przez Internet. Witryny instytucji kulturalnych zawierają też opisy spektakli i koncertów, aktualny repertuar i zapowiedzi premier.

Nabywanie biletów za pomocą Internetu możliwe jest dzięki serwisowi www.eBilet.pl.

- System został pomyślany jako prezent dla polskich teatrów. Nie ponoszą one żadnych kosztów związanych z przystąpieniem do niego. Jest też atrakcyjny dla klienta, który sam może wybrać sobie konkretne miejsce na sali - mówi Piotr Krupa, jeden z inicjatorów internetowej sprzedaży.

Wchodząc na www.eBilet.pl, możemy sprawdzić repertuar teatrów i przeczytać opisy poszczególnych spektakli. Aby nabyć bilet, należy kliknąć ikonkę „kup bilety". Na ekranie monitora wyświetli się plan sali wraz z wolnymi miejscami, które rezerwuje się przez kliknięcie na nie myszką. Opłata pobierana jest z karty kredytowej (nie płatniczej). Czas potrzebny na dokonanie zakupu to ok. 2-3 minut. Po zaznaczeniu miejsc należy wypełnić krótki formularz, podając imię, nazwisko oraz e-mail. Nazwisko wraz z numerem rezerwacji potem podajemy w kasie, aby odebrać bilet. Niestety, bilety są droższe (o 5-8 proc.) niż te kupione w kasie. Nie przewidziano też zniżek dla większych grup, a zwrotu biletu można dokonać nie później niż 5 dni przed spektaklem i po upływie nie więcej niż 30 dni od daty zakupu.

Kierownictwo Filharmonii Narodowej, która jako pierwsza wprowadziła sprzedaż biletów przez Internet, jest zadowolone z tej formy sprzedaży.

- Od chwili działania eBiletu sprzedaliśmy ok. 2 tys. biletów. Nie było w zasadzie żadnych reklamacji ani kłopotów. Większość miejsc wystawionych do sprzedaży w sieci jest kupowana - ocenia zastępca dyrektora filharmonii Wojciech Nowak.

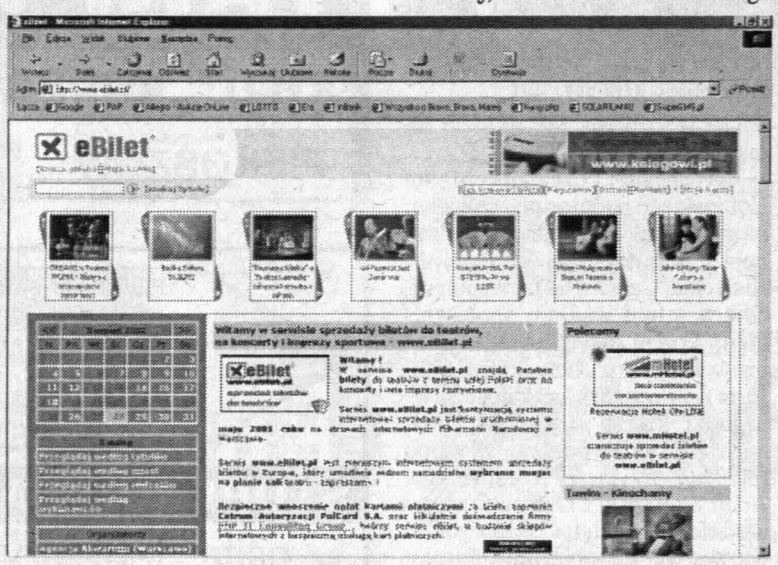

Projektanci systemu prognozują, że w ciągu 2-3 lat działanie eBiletu spowoduje wzrost sprzedaży biletów w teatrach o ok. 10 proc. Obecnie w ten sposób kupimy bilety m.in. do Filharmonii Narodowej, Teatru Wielkiego - Opery Narodowej, Komedii, Syreny, Małego i Ochoty w Warszawie, Starego Teatru w Krakowie, Teatru Wybrzeże i Państwowej Opery Bałtyckiej w Gdańsku. P. Krupa informuje, że chęć uczestniczenie w systemie zadeklarowała większość polskich teatrów i sal koncertowych. W przyszłości eBilet ma objąć także wystawy i imprezy sportowe.

Swoje witryny, pełniące funkcję wirtualnego biura obsługi widza, uruchomiły też kieleckie placówki kultury. Strony internetowe posiadają m.in. Kieleckie Centrum Kultury, Teatr im. S. Żeromskiego i Kielecki Teatr Tańca. Adresy i telefony placówek kulturalnych w regionie są dostępne na stronach: www.slowoludu.com.pl, www.kielce.uw.gov.pl/uw/kultura.htm i www.um.kielce.pl/um_polish/kult.html. Na temat witryn radomskich instytucji kultury można przeczytać na stronie www.radom.pl.

(eref, PAP)

Edukacyjny Mac

Firma Apple zaprezentowała komputer eMac przeznaczony do celów edukacyjnych. Z wyglądu przypomina on iMaca.

eMac jest jednak o prawie centymetr „płytszy" niż iMac i ma o dwa cale większy monitor. Właśnie w monitorze, a dokładniej w jego podstawie, mieści się jednostka centralna eMaca.

Niezależnie od obszaru zastosowania - w szkole, firmie, do gier, edycji filmów lub surfowania po Internecie - eMac jest szybkim komputerem. Komfort pracy zapewnia procesor Motorola G4 taktowany zegarem o częstotliwości 700 MHz, 128 MB pamięci RAM, pięć gniazd USB, dwa FireWire, wbudowany wzmacniacz stereo (16 W) i głośniki, karta graficzna GeForce2 MX 3D AGP 2X (32MB pamięci DDR) oraz 40-gigabajtowy dysk twardy i monitor CRT z płaskim ekranem o przekątnej 17 cali.

eMac sprzedawany jest wyłącznie nauczycielom, uczniom, studentom i instytucjom edukacyjnym. W zależności od konfiguracji, kosztuje około 1000 USD.

(eref)

Fot. Apple

Konstruktorzy eMaca maksymalnie wykorzystali każdy milimetr przestrzeni

ZETO KIELCE
Centrum Systemów Komputerowych ZETO
ul. Śniadeckich 31, 25-366 Kielce tel. (41) 361-06
www.zeto-kielce.com.pl
SALON SPRZEDAŻY tel. (41) 368-22-49
KOMPUTERY DO SZKOŁY
już 7 września w godz. 9-15
„SOBOTA NISKICH CEN"
ZAPRASZAMY
obniżka cen na sprzęt i akcesoria komputerowe

• komputery
• drukarki
• akcesoria i multimedia
• literatura informatyczna
• kursy komputerowe
• sieci
computex
Kielce
Kapitulna 5
041/344-32-02

PROGRAMY-KOMPUTERY-SIECI
ZUBIX
„ZUBIX" sp. z o.o. Kielce, pl. Moniuszki 11
tel. 344-44-47, -48 www.zubix.com.pl
Już 15 lat tworzymy, wdrażamy, uaktualniamy programy.
Spełniamy życzenia naszych użytkowników
FINANSOWO-KSIĘGOWE
przystosowane do nowych przepisów o rachunkowości
HANDLOWE
współpraca z drukarkami i kasami fiskalnymi
PŁACOWE, KADROWE
współpraca z PŁATNIKIEM
CZYNSZE NOWOŚĆ !!!
i inne programy na zamówienie
Sprzedaż i serwis komputerów, drukarek, sieci i inne.

Przedsiębiorstwo Informatyczne ComSoft
ZESTAW KOMPUTEROWY od 1960,00 zł
w tym:
komputer Intel Celeron
monitor 15"
klawiatura
mysz z podkładką
gwarancja do 3 lat
dowóz na terenie miasta
i instalacja komputera u klienta
wliczone w cenę
możliwość zakupu na raty
KOMPUTER od 1430,00 zł
Wykonanie strony WWW od 244,00 zł
Utrzymanie strony WWW od 45,75 zł/mies.
Wszystkie ceny podane w reklamie są z 22% podatkiem VAT (brutto)
Po informacje zapraszamy
Kielce, ul. Złota 23 pokój 215 II piętro
tel/fax 0-41 343-02-87
http://www.ptic.pl/
8:00 - 15:00
309/NK

EDUKATOR
Lokalny Ośrodek Kształcenia Edukator
Kielce, ul. Kapitulna 4, tel. 041/368-07-66
Policealne Studium Informatyczne
• uprawnienia szkoły publicznej
• dogodna lokalizacja w centrum Kielc
• praktyki zawodowe w renomowanych firmach
• nowocześnie wyposażone laboratoria komputerowe z dostępem do Internetu
80% absolwentów z roku 2002 pracowało już w ostatnim semestrze
240/NK

TechBit
KOMPUTERY
monitory, panele LCD, drukarki, skanery, podzespoły, akcesoria, multimedia...
Kielce, ul. Słowackiego 17, tel. 361-22-49, 362-22-1
250/NK

http://sbc.wbp.kielce.pl/

nienią organizację ruchu, ale po przedłużeniu ulicy

ałas przez całą dobę

E. Mieszkańcy osiedla ów z trudem wytrzymują hałas chodów jadących przez całą ulicą Piekoszowską. Miejski d Dróg dwukrotnie występował ozycją, by skierować ruch ódzki na ul. Grunwaldzką, ie próby spełzły na niczym.

Miejsc, gdzie hałasu uliczne- e zatrzymują nawet szczel- amknięte okna, nie brakuje ym mieście. Miesiąc temu pi- ny o nocnych męczarniach kańców bloków przy ul. omierskiej. Przez całą noc ą tam tiry, a przed tym hała- trudno bronić się w środku amykając okna. Na całodo- odgłosy narzekają też wła- ale mieszkań przy ul. War- skiej. Nie pomaga nawet wy- a starych okien na nowe.

Prezes Spółdzielni Mieszka- ej Słoneczna jest zasypywa- argami mieszkańców osiedla ków, którzy nie mogą już ymać nieustających odgło- ruchu samochodowego Piekoszowskiej. - Żalą się łaściciele domków przy Pie- owskiej, którzy z naszą spół- nią nie mają nic wspólnego. rzeba od razu instalować ch ekranów akustycznych. arczyłaby drobna reorganiza- uchu w tej okolicy - podpo- a Waldemar Jakubczyk, pre- spółdzielni. Jego zdaniem, ny ruch samochodów powi- być skierowany na ulicę waldzką, szerszą, nowocze- szą i lepiej przystosowaną do go natężenia ruchu. Z badań wódzkiego Inspektoratu ony Środowiska z 1999 roku ka, że w okolicach osiedla Gwarków poziom hałasu wynosił ponad 70 decybeli i przekraczał dopuszczalne normy.

Zygmunt Polewski, kierownik wydziału dróg w MZD, dobrze zna problem mieszkańców osiedla Gwarków, bo interweniowali oni również w jego wydziale. W ubiegłym roku MZD dwukrotnie występował do Sejmiku Województwa Świętokrzyskiego z wnioskiem o zmianę przebiegu ruchu w tamtych okolicach. Zarówno w sierpniu, jak i w październiku dostali odmowę. - W uzasadnieniu odmowy czytamy, że nie można na razie zmienić przebiegu ruchu na ul. Piekoszowskiej. Być może będzie to możliwe, gdy zostanie przedłużona ul. Szajnowicza-Iwanowa i powstaną wzdłuż niej chodniki dla pieszych - wylicza Polewski. Niestety, na to nie ma co teraz liczyć. W tym roku budżet miejski nie przewiduje inwestycji na Szajnowicza-Iwanowa.

MAGDALENA BRZEZIŃSKA

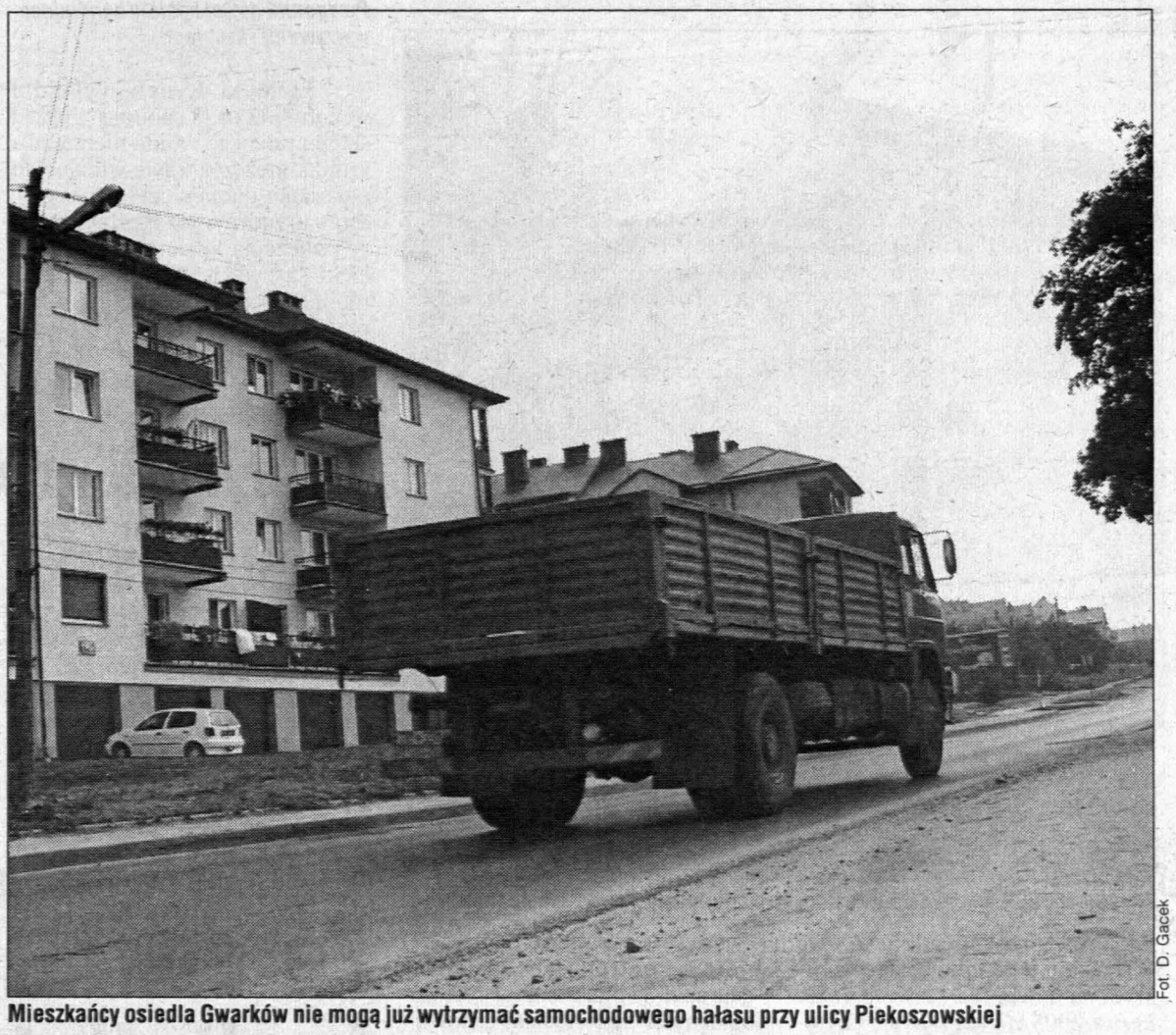

Fot. D. Gacek

Mieszkańcy osiedla Gwarków nie mogą już wytrzymać samochodowego hałasu przy ulicy Piekoszowskiej

utobusem inaczej

E. W związku z zakończeniem cji i targami MSPO zmienia się d jazdy i trasy kursowania usów MPK.

Najważniejsza zmiana, która pi 2 września, dotyczy auto- w linii nr 1, 2, 3, 4, 8, 9, 13, 2, 25, 29, 30, 34, 35, 44, 45, 48. Od 2 września, czyli pierw- o dnia roku szkolnego, auto- te będą od poniedziałku ątku kursowały według roz- ów obowiązujących w dni ro- , a nie jak obecnie w „dni ro- - wakacje".

Ponadto w związku z Międzynarodowym Salonem Przemysłu Obronnego, który odbędzie się w Centrum Targowym Kielce przy ul. Zakładowej, nastąpi zmiana organizacji ruchu. Wraz z nią zmienią się trasy kursowania linii nr 3, 25 i „M". Od poniedziałku (2.09) do czwartku (5.09) „3" i „25" nie będą dojeżdżały do ul. Zakładowej (przystanek końcowy będzie przy „papierni"). Z kolei autobusy linii „M", jadące z osiedla Ślichowice, będą kursowały ulicami Malików - Batalionów Chłopskich - 1 Maja i dalej według obowiązującej trasy. Trasa powrotna linii „M" nie ulegnie zmianie. (r)

Urząd Miasta i Gminy Busko Zdrój
- Buskie Samorządowe Centrum Kultury

DNI BUSKA 2002

obota i niedziela: 15.00 - 20.30 - teren obok BSCK.
W programie m.in.:
espół „RIWIERAS" (Czechy)
Kapele: „Buskowianie" Wyczyńskich z Lubczy
Gala Biesiadna w wykonaniu Artystów DK Stąporków
Grupa Kabaretowa „Widelec" („Złota Szpilka" 2000 - Lidzbark Warm.)
raz liczne konkursy i niespodzianki dla publiczności
Wśród sponsorów: Bank Przemysłowo Handlowy PBK S.A., upa Polskie Składy Budowlane S.A.

ZAPRASZAMY!

Media patronat: Słowo Ludu — Polskie Radio Kielce SA

Plebiscyt kawiarnianych ogródków

A ja wolę pod parasolem

NASZA Słowo Ludu AKCJA

KIELCE. Trwa nasz plebiscyt na najlepszy ogródek kawiarniany w mieście. Codziennie otrzymujemy nowe kupony od czytelników, ale czekamy na następne.

Przypominamy, że we wtorki, czwartki i soboty publikujemy kupony, na których można wytypować swój ulubiony w Kielcach ogródek pod parasolami. Kupony można przysyłać lub przynosić do redakcji „Słowa" (ul. Wesoła 47/49). W soboty prezentujemy zaproponowany przez czytelników ogródek. Dotychczas przedstawiliśmy letnie kawiarnie „Czterech Pór Roku", „Leśnego Dworu", „Cafe Banatkiewicz" i baru „Ludwik".

Nasz plebiscyt, w którym role jury pełnią kielczanie, potrwa do połowy września. Wtedy wśród czytelników biorących udział w losowaniu rozlosujemy nagrody ufundowane przez Browar Belgia sp. z o.o. (red)

A JA WOLĘ POD PARASOLEM

Typuję ogródek przy.....

.....

ponieważ.....

.....

Imię i nazwisko zgłaszającego

.....

adres.....

WOJAK

Sponsor plebiscytu

SPACERKIEM PO MIEŚCIE

Tajni agenci

Czekam na przystanku autobusowym. Obok trzech mężczyzn głośno rozmawia, paląc papierosy. Z przebiegu rozmowy od razu wnioskuję, że są to autobusowi kontrolerzy biletów. Kiedy podjeżdża autobus, mężczyźni czekają aż wszyscy wsiądą, rozdzielają się i udając, że wcale się nie znają, wchodzą do pojazdu. Rzeczywiście, bardzo to konspiracyjne... Prawie mnie zmylili.

Wątpliwa demokracja

Kolejny raz w zakłopotanie wprawiają mnie autorzy ściennych napisów. Na tylnej ścianie jednego z przystanków MZK ktoś wypisał: „Jedzcie odchody! Miliardy much nie mogą się mylić!" Doprawdy, w tym przypadku rządy większości nie wyjdą nam na dobre. (ms)

NOTATNIK

● Dożynki Powiatu Kieleckiego organizuje Muzeum Wsi Kieleckiej - sobota, 31 bm., godz. 13, Park Etnograficzny w Tokarni. W programie: korowód dożynkowy, występy zespołów folklorystycznych, koncert zespołu Andreo & Karina.

● Stowarzyszenie Przewodników Świętokrzyskich organizuje 31 bm. wycieczkę śladami Jana Pawła II. W programie zwiedzanie Muzeum Jana Pawła II w Wadowicach, wizyta w klasztorze w Kalwarii Zebrzydowskiej. Bliższe informacje pod nr. tel. 368-46-78 lub 344-60-73.

● Festyn „Azymut na lato" pod hasłem „Jestem zadowolony, bo nie uzależniony" - niedziela, 1 września, godz. 14 - 22, park miejski. Wystąpią soliści, zespoły muzyczne i taneczne, przewidziano także konkursy oraz pokaz karate.

● Ośrodek Młodzieżowy „Zameczek", Kielce, ul. Słowackiego 23, tel. 361-39-44, zaprasza dzieci i młodzież na zajęcia: w studiu piosenki, sekcji muzyki, studiu piosenkowym „Junior", sekcji plastycznej, szkole tańca, studiu teatralnym, klubie miłośników języka angielskiego, klubie modelarskim.

● Ognisko Muzyczne nr 2 w Kielcach ogłasza nabór dzieci i młodzieży do klas: fortepianu, skrzypiec, akordeonu, gitary i rytmiki. Ognisko realizuje program szkoły muzycznej I stopnia. Zapisy w siedzibie ogniska, ul. Bukowa 18, tel. 331-49-74.

● Klub Nauczyciela, ul. Okrzei 9, wznawia działalność po wakacjach i proponuje, m.in., kurs tańca towarzyskiego dla młodzieży i dorosłych, gimnastykę kondycyjno-odchudzającą dla pań. Szczegółowe informacje i zapisy w klubie, tel. 366-35-18.

Czeka na właściciela

Trzytygodniowa suczka szarobura czeka na właściciela w schronisku w Dyminach, boks nr 20. Informacja pod nr. tel. 361-67-24.

http://sbc.wbp.kielce.pl/

Ciąg dalszy sporu o szpitalną spalarnię

Dalej truje

KIELCE. Spalarnia przy szpitalu dziecięcym w Kielcach nie zachowuje norm technologicznych - stwierdziły służby wojewody. Jeśli tak będzie dalej, niebawem zostanie zamknięta.

Niedawno napisaliśmy, że mieszkańcy posesji sąsiadujących ze szpitalem od dwóch lat domagają się zamknięcia spalarni - truciciela. Kilka dni temu zwrócili się w tej sprawie do ministra ochrony środowiska.

Jak ustaliło „Słowo", w spalarni utylizowane są chemikalia, leki, narzędzia chirurgiczne, części ciała, pojemniki na krew i konserwanty służące do jej przechowywania nie tylko ze szpitala, ale także z innych lecznic.

Dla nikogo nie jest tajemnicą, że odpady są toksyczne i szkodzą zdrowiu, m.in. z tego powodu na otwarcie międzyszpitalnej spalarni nie zgodziło się Świętokrzyskie Centrum Onkologii.

Kilkudziesięciu mieszkańców ulic sąsiadujących ze szpitalem przy ul. Langiewicza uważa, że spalarnia nie powinna działać, ponieważ nie tylko nie spełnia norm ochrony środowiska, spalając odpady z wielu szpitali, ale także ma zbyt niski komin. Ich interwencje spowodowały, że kilkakrotnie Wydział Ochrony Środowiska Świętokrzyskiego Urzędu Wojewódzkiego przeprowadzał kontrole spalarni. Inspektorzy stwierdzali „niewłaściwe unieszkodliwianie odpadów". Wojewoda w sierpniu 2001 r. zamknął spalarnię. Jako powód podano brak aparatury kontrolno-pomiarowej, która pozwalałaby na monitoring utylizacji. Ale w styczniu tego roku spalarnia ruszyła na nowo. Ma zezwolenie do końca 2005 r. I to stało się powodem skargi do ministerstwa. Z sąsiadami szpitala i jego dyrekcją spotkał się Leszek Papaj, zastępca dyrektora Wydziału Rolnictwa i Ochrony Środowiska Świętokrzyskiego Urzędu Wojewódzkiego. Poinformował, że służby wojewody w ostatnim czasie kilkakrotnie kontrolowały spalarnię. - Nie spełnia ona reżimów technologicznych - powiedział „Słowu" wicedyrektor Papaj.

Zapowiedział kolejne kontrole. Przyznał, że spalarnia ma za niski komin.

Mieszkańcy czekają na odpowiedź z ministerstwa.

IWONA BORATYN

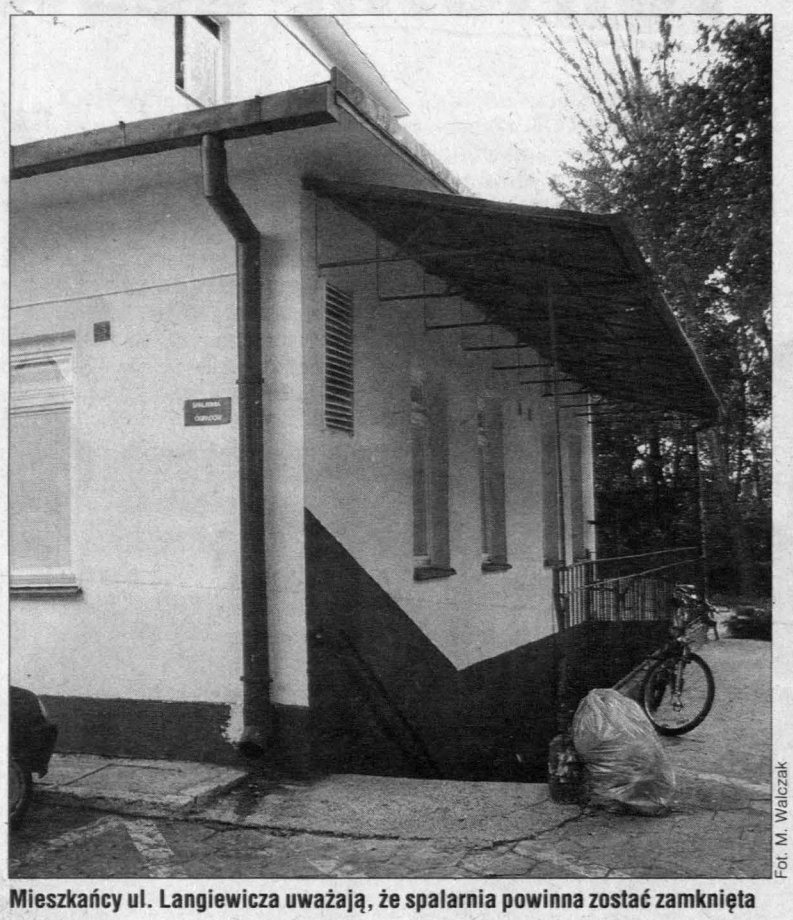

Fot. M. Walczak

Mieszkańcy ul. Langiewicza uważają, że spalarnia powinna zostać zamknięta

Handlarki zagrożeniem dla bezpieczeństwa

Raport z Rynku

ŚRÓDMIEŚCIE. Policja pilnująca Rynku była wczoraj nadgorliwa. Przegoniła nawet kobiety handlujące warzywami i kwiatami.

Kielecki Rynek wyglądał wczoraj jak oaza spokoju. Sprzed sklepu nocnego znikła nietrzeźwa grupka mężczyzn. Nie widać było postrachu okolicy, czyli „Łysego", który urządza w sklepach awantury i zaczepia kobiety na ulicy. To efekt naszych artykułów na temat niebezpiecznego centrum i konieczności uruchomienia tutaj posterunku policji. Jednak wydaje się, że policjanci trochę przesadzili. Tym razem to oni, a nie Straż Miejska, przegonili kobiety handlujące w rynku grzybami, owocami i warzywami. Wczoraj przed godz. 9 zostały tylko dwie najbardziej upartе handlarki. Jedna schroniła się do bramy. Druga - w obecności policyjnego patrolu - prosiła przechodniów o kupno pokaźnego bukietu kwiatów, skarżąc się na wysoki mandat. - To nie bazary i nie można tutaj handlować - powiedział nam jeden z policjantów.

Policja chyba jednak przesadziła. Ze względów humanitarnych władze przymykały dotychczas oczy na handlujące kobiety. Celem naszych publikacji też nie było przegonienie handlarek, ale pijaków i złodziei.

(l

Popłynęła nowa woda

KIELCE. Z kieleckich kranów płynie już woda z ujęć w Dyminach. Budowa ujęć trwała kilka lat i kosztowała około 9 mln. zł. Gdyby nie powstały, za cztery lata brakowałoby wody dla miasta.

Pierwsza fala wody popłynęła cztery dni temu. Było to możliwe dzięki wybudowaniu stacji wodnej wraz z magistralą i rozdzielczą siecią wodociągową. Inwestycja to trzy ujęcia wody: Dyminy 1 obok Browaru Belgia, Dyminy 2 obok Fabetu i ujęcie Suków-Marzysz. Wybudowanie sieci sfinansował Urząd Miasta. - To woda bardzo dobrej jakości. Ujęcia dymińskie ochronią naszę miasto przed niedoborem wody. Od kilku lat ograniczone są bowiem możliwości eksploatacji ujęć w Białogonie i Zagnańsku - mówi Włodzimierz Stępień, prezydent Kielc.

(mb

Przypominamy radnych kończącej się kadencji

Za co brali diety

Tadeusz Daszkiewicz (54 lata), prawnik, dyrektor I Urzędu Skarbowego w Kielcach. Okręg wyborczy: osiedle Na Stoku i okolice. Wszedł do rady z listy SLD. Lewica uważa go za podporę budżetu i najlepszego przewodniczącego Komisji Budżetu i Finansów w ciągu trzech kadencji. Prawica też docenia jego pracę w radzie. Nikt z nim nawet nie próbuje polemizować w czasie debaty nad finansami. Na pewno będzie kandydował ponownie.

Marian Długosz (56 lat), właściciel firmy Długosz Auto Center, radny SLD. Okręg wyborczy: Barwinek-Podhale-Posłowice. Rekomendowany przez Forum Pracodawców. Lewicowi i prawicowi radni doceniają jego spokój i wyważone sądy. Chyba nie będzie kandydował.

Zdjęcia: D.Gacek

Tadeusz Fatalski (61 lat), doktor nauk prawnych, dyrektor ZUS. Okręg wyborczy: Barwinek-Podhale-Posłowice. Wszedł do rady z listy SLD, rekomendowany przez Towarzystwo Przyjaciół Nauk Społecznych. Lewica ceni go za wiedzę prawniczą. Ma wśród radnych SLD duży autorytet, często zabiera głos i ich zdaniem łagodzi obyczaje. W radzie najpierw mocno spierał się z Zarządem Miasta o likwidację ZOZ i niektórych przychodni. Pod koniec kadencji zaczął bronić zarządu. Prawica traktuje go jak lojalnego człowieka lewicy. Zdaniem kolegów z SLD, dobry kandydat na radnego sejmiku wojewódzkiego. Twierdzi jednak, że ma dużo obowiązków, żeby poświęcić się w pracę radnego.

(elza, m

Pralki, łachy i mostki dla cyklistów w lesie na Stadionie

Tor rowerowy już gotowy

STADION. Tor przeszkód jest gotowy do odbioru. Ostatnie prace utrudniali... rowerzyści, którzy nie mogąc doczekać końca budowy - jeździli między ekipą budującą przeszkody.

Ścieżka rowerowa długości jednego kilometra wije się między drzewami na Stadionie. Projektanci wykorzystali naturalne ukształtowanie terenu i dorzucili utrudnienia: są muldy, piaszczysta łacha (z objazdem dla tych, którzy nie zdołają się przez nią przedrzeć), fragmenty nawierzchni typu „kocie łby". Do tego trzy mostki, przy czym jeden z nich jest uchylny. Tor ma utwardzoną gruntową nawierzchnię, a jego szerokość wynosi od 1,5 do 2,5 metra.

- Tor jest jednokierunkowy i trzeba jeździć zgodnie z kierunkiem ruchu, ponieważ rowerzystom trudno byłoby się wyminąć - mówi Czesław Gruszewski, dyrektor Wydziału Infrastruktury i Gospodarki Komunalnej Urzędu Miasta. - Można na nim choćby urządzać zawody i mierzyć czas pokonania trasy, ale na początek radziłbym przejechanie trasy w wolnym tempie i to w kasku oraz ochraniaczach.

Na ścieżkę zlokalizowaną między boiskami stadionu „Leśnego" a dawną jednostką wojskową (wewnątrz hipodromu, który niegdyś istniał na stadionie) można wjeżdżać w dowolnym miejscu. Ma kształt pętli. Do budowy przeszkód wykorzystano niewielką ilość wyciętych na trasie drzew. Ekipa prowadząca roboty uwzględniła zaś nawet uwagi młodych rowerzystów, którzy zniecierpliwieni nie chcieli czekać na koniec robót.

Odbiór techniczny toru wybudowanego w ciągu dwóch miesięcy za ok. 85 tys. złotych tor nastąpi jeszcze w tym tygodniu. (br)

Świętokrzyskie Centrum Języków Obcych Sp. z o.o.
Nowa oferta!!! Jesień 2002
Centrum Egzaminacyjne Instytutu Goethego i ICC (dawny Exbud)
PRÜFUNGSZENTRUM DES GOETHE-INSTITUTS
ZAPRASZAMY NA KURSY
INTERNATIONAL CERTIFICATE CONFERENCE
ANGIELSKIEGO
NIEMIECKIEGO
FRANCUSKIEGO
Istniejemy od 1984 roku
ul. Wojska Polskiego 9 25-364 Kielce
tel. 361 51 39 tel./fax 362 20 73
http://www.scjo.pl/ scjo@scjo.pl
301/NG

OKNA PCV
104/NW
W CIĄGŁEJ SPRZEDAŻY
O34/O35, O30/O31, OB7/OB8
P.P.H.U.
fonfara JF
BIURO HANDLOWE
Radom, ul. Gagarina 9
tel./fax 366-55-60
RATY, MONTAŻ, PRZERÓBKI
PROMOCJA DO 35 PROC.

ALFA
Rok założenia 1994
SZKOŁA DETEKTYWÓW I PRACOWNIKÓW OCHRONY
POLICEALNA
ŚREDNIA
Kielce ul. Ściegiennego
tel. 361-69-53
Nie tylko dla mężczyzn!

http://sbc.wbp.kielce.pl/

...nerytowani i bezrobotni nauczyciele mogą liczyć na przypadki losowe

...zkoły w pogotowiu

...E. Nowy rok szkolny rozpocznie ...iedziałek ponad 40 tysięcy ...ich uczniów. Nadal nie ...mo czy na inaugurację ...dzie minister Krystyna Łybacka, ...la nauczycieli to akurat nie jest ...tniejsze.

Fot. D. Gacek

W nowym budynku SP 25 odbędzie się miejska inauguracja roku szkolnego

. Dla mnie najważniejsze są ...macje czy można zatrudnić ...ycieli na pół etatu - mówił ...poprzedzającą początek no- ... roku naradą dyrektorów z ...kich szkół Andrzej Pawlik, ... Zespołu Szkół Ekonomicz- ... im. Langego. - Generalnie ...wa zatrudniania półetatow- ...i emerytów jest wstrzymana ... września, ale w przypadku ...j szkoły chodzi o nietypo- ... nauczycieli: specjalistów od ...a, hotelarstwa. Poza tym, naj- ...miejsze są kwestie budżetowe. Dyrektor Wydziału Oświaty Adam Jaskóła w sprawach fi- ...nowych cudów nie obiecywał, ale ...wniał: - Na płace w oświacie ...y zabezpieczone pieniądze do ...a roku kalendarzowego. Jeśli ...dzi o tzw. wydatki rzeczowe, to ...wystarczyć to, co jest, choć na ...no przydałoby się więcej.

Natomiast wstrzymane zatrudnianie półetatowców i emerytów to skutek zapewnień złożonych podczas reorganizacji sieci szkół, co wiązało się z likwidacjami niektórych placówek: - W Zespole Szkół Zawodowych nr 4 praktycznie wszyscy nauczyciele mają zapewnioną pracę, wyjaśnia się jeszcze chyba tylko kwestia jednej osoby - mówi dyrektor A. Jaskóła. - W drugim zespole szkół im. B. Prusa też robimy wszystko, żeby pomóc nauczycielom. Mamy bank informacji o poszukujących pracy, jest w nim jeszcze ok. 20 nazwisk.

Dla emerytów bądź bezrobotnych pedagogów po 2 września szansą mają być tzw. przypadki losowe, np. choroby powodujące, że któryś z zatrudnionych nauczycieli nie będzie mógł pracować.

Natomiast uczniowie, którzy wrócą w poniedziałek do zreorganizowanej sieci placówek oświatowych Kielc, największe zmiany zastaną w Szkole Podstawowej nr 25, gdzie w nowym obiekcie planowana jest miejska inauguracja roku szkolnego. Czy będzie w niej uczestniczyć minister Krystyna Łybacka, nie wiadomo. To okaże się w ostatniej chwili. O godz. 9 odbędzie się inauguracja w podstawówce w Scholasterii, potem pani minister jedzie do Bodzentyna, gdzie otworzy nowe gimnazjum.

BARBARA RYNKOWSKA

...arto wiedzieć

...wiata w Kielcach to sieć 127 placówek. Ich numery porządkowe ...sem wprowadzają w błąd, sugerują, że w mieście jest np. więcej ...ół czy przedszkoli niż istnieje ich faktycznie.

...rzeczywistości pierwsze dzwonki zadzwonią w 32 miejskich ...dstawówkach, 21 gimnazjach, 10 liceach ogólnokształcących, ...iceach profilowanych, 5 technikach, 9 zespołach szkół zawodowych, ...ośrodkach specjalnych oraz 34 przedszkolach samorządowych.

...e remonty w szkołach ponadpodstawowych przeznaczono 1,35 mln, ...w gimnazjach, szkołach podstawowych, przedszkolach - 1,25 mln zł. ...boty pomagali prowadzić rodzice, a szkoły korzystały także z kont ...ecjalnych, gdzie gromadzą fundusze zarobione czy np. przekazane ...ez sponsorów.

Imprezy na „Perle"

NOWINY. Wybory miss i mistera to jedna z propozycji basenu „Perła" na nadchodzący weekend.

Wybory Miss Basenu „Perła" oraz Mistera-Ratownika Roku odbędą się w najbliższą sobotę, 31 bm., o godz. 20. Dla zwycięzców przygotowano nagrody, m.in. kolację w hotelu „Gromada" w Ostrowcu oraz bezpłatny kurs prawa jazdy.

Również w sobotę, ale o godz. 10, na placu przed pływalnią odbędą się mistrzostwa kartingowe. Natomiast w piątek o godz. 11 rozpoczną się na „Perle" wakacyjne zawody pływackie stylem dowolnym. Zawodnicy będą rywalizować w trzech kategoriach wiekowych: do 10 lat, 11-14 lat i 15-18 lat.

(red)

0 801 357 266
SŁOWO DLA CZYTELNIKÓW
ulgowa infolinia

Sygnalizator nad drogę

Dzwonię ze spostrzeżeniem dotyczącym świateł drogowych na skrzyżowaniu ul. Ściegiennego i Posłowickiej. Okoliczni mieszkańcy są zadowoleni, bo rzekomo zrobiło się bezpieczniej. A, moim zdaniem, ta sygnalizacja zmieniła sytuację jak w porzekadle z deszczu pod rynnę. Chodzi mi o to, że światła zamontowane jedynie na poboczu są prawie niewidoczne, a większość kierowców wcale ich się tutaj, na peryferiach drogi wylotowej, nie spodziewa. Bezpieczniej może być dopiero z chwilą zamontowania świateł na wysięgniku, wysoko nad osią jezdni.

Usprawnić parkowanie

Ostatni dzwonek, aby usprawnić ruch kołowy i parkowanie na placu Niepodległości przed dworcem PKP. Kiedy w południe podjechałem tam, aby odebrać kogoś z pociągu, nie tylko nie było wolnego miejsca, ale samochody tarasowały wjazd z ul. Czarnowskiej. Niektórzy kierowcy zostawiali swoje auta gdzie popadło, np. na jezdni, tuż przed bramą do Hossy.

Jan S.

Chodnik do naprawy

Przy Szkole Podstawowej nr 7 trwa remont chodnika, ale trochę dalej, w pobliżu kiosku, robotnicy już nic nie robią. Rozmawiałem z ekipą prowadzącą roboty. Nie ma w planach naprawienia rozpadającego się chodnika przy kiosku. I nie zajmą się nawet zniszczonymi trawnikami przy szkole. Przecież tak nie powinno być. Może przeczyta to dyrektor Miejskiego Zarządu Dróg i da się uporządkować cały teren?

(tam, br)

Opinie i uwagi przyjmujemy także pod nr. tel. 344-48-16 (od poniedziałku do piątku w godz. 9 - 16).

...żegnanie

...Dzidka odeszła

Fot. archiwum

Zdzisława Toporek (1955 - 2002)

Urodzona w 1955 r. w Kiel- ...ch w rodzinie inteligenckiej ...isława Toporek szkołę podsta- ...wą ukończyła w Kostomłotach, ...stępnie Liceum Ogólnokształ- ...im. C. K. Norwida w Kielcach. ...kończyła etnografię na Uniwer- ...cie Jagiellońskim i w 1980 r. ...poczęła pracę w Muzeum Wsi ...eckiej w Kielcach.

Muzeum było przez 22 i pół ...u Jej pracą i pasją. Tworzyła ...zące się dużym uznaniem wy- ...wy tak w Parku Etnograficz- ...m w Tokarni, jak i w dworku ...szczyków w Kielcach, m.in. ...ącą duże zainteresowanie ...pozycję „Higiena naszych pra- ...adków". Urządzenie wielu ...taw wnętrz chałup skanse- ...nskich to jej osobista zasługa. ...obnie wystrój zabytkowej Za- ...dy w Bodzentynie.

Od października 1988 do ...ca 2000 r. kierowała Działem ...ltury Materialnej Muzeum, ...rniej zaczęła się choroba. ...estniczyła w wielu obradach ...y konkursów oceniających ze- ...ły ludowe w Busku czy też ze- ...ły kolędnicze, wieńce dożynko- ...i inne działy sztuki ludowej.

Wielokrotnie występowała w ...iu i telewizji, popularyzując ...dzę o obrzędach i zwyczajach ...owych. Uczestniczyła w ...rsztatach Centrum Animacji Kultury popularyzujących te zagadnienia, jak też dotyczących edukacji regionalnej. Umiała pozyskać dla muzeum wiele cennych eksponatów.

Odznaczona Brązowym Krzyżem Zasługi i odznakami za opiekę nad zabytkami oraz odznaką Zasłużony Działacz Kultury.

Była człowiekiem wielkiego serca. Zawsze skromna i życzliwa w stosunkach międzyludzkich.

Będzie nam Ciebie, Dzidko, bardzo brakowało.

Andrzej Szura
Dyrektor
Muzeum Wsi Kieleckiej

SUPERKONKURS
STOP-KLATKA

Co zrobić, aby wygrać?

Oto zasady.
Od poniedziałku do piątku zadajemy dwa pytania. W „Słowie Ludu" drukujemy kupon konkursowy z jednym pytaniem. Drugie pytanie pojawi się na antenie Radia „TAK" między godzinami 11.00 a 12.00. Potem od 12.00 do 13.00 należy wysłać SMS o treści: Radio „TAK" odpowiedzi na pytania - imię i nazwisko. SMS wysyłamy na numer 7160 (koszt SMS 1 zł + VAT). Na pytania odpowiadamy „tak" lub „nie". Codziennie w godz. 14.00 do 15.00 na antenie Radia „TAK" będą losowane nagrody dnia. W piątek spośród wszystkich nadesłanych w ciągu tygodnia SMS z poprawnymi odpowiedziami będziemy losować nagrodę tygodnia.

Słowo Ludu
radio TAK 90.8 | 106.5 FM

pytanie na dziś
Czy sportowiec Władysław Komar zagrał w filmie „Piraci"?

Do zabawy można się przyłączyć każdego dnia.
Im więcej wyślecie SMS, tym większa szansa na główną wygraną.
Po odbiór nagród należy przyjść do redakcji Radia „TAK", ul. Wesoła 47/49 i mieć z sobą kupon konkursowy ze „Słowa Ludu". Natomiast odbierając nagrodę tygodnia trzeba mieć przynajmniej trzy kupony z gazety.

Zapraszamy do gry!

Nagrody zakupiono w sieci sklepów „Magnes" ul. Słowackiego 66, Ostrowiec Św.

kuchenki mikrofalowe | radiomagnetofony | discmany | niespodzianki

SZKOŁA JAZDY VEGA
Kielce, ul. Seminaryjska 5
tel. 343-27-20, 0602-26-36-56
zaprasza na kursy prawa jazdy
kat. A, B, C, E, E/C, E/B, D
Rozpoczęcie:
• 06.09, godz. 17.00 (śr.-pt.)
Zniżki dla uczniów i sportowców
ZAPRASZAMY !

http://sbc.wbp.kielce.pl/

SZPITALE, APTEKI

Dyżury pełnią szpitale: na Czarnowie, przy ul. Kościuszki i w Czerwonej Górze.

Apteki czynne w niedziele: „Przy Pogotowiu", ul. św. Leonarda 10 (8-20), „Centrum", ul. Radomska 8 (10-20), „Aptekarz", ul. Hoża 39 - czynna codziennie (8-23), „Alfa", ul. Żeromskiego 20/24 (8-15), „Gemellus", ul. Seminaryjska 27 B (8-13), „Małgosia", ul. Pocieszka 17 (8-22) - czynna w niedziele i święta, „Zdrowie" - ul. Sienkiewicza 58 (8-15), czynna w soboty i niedziele.

Apteki z dyżurami stałymi:

Apteka „Na Rogatce"- ul. Jana Pawła II 13 - czynna codziennie 7.30 - 23 (w niedziele i święta) 041/362-02-25.

Apteka „Herby" - ul. 1 Maja 194 (os. Herby) - czynna codziennie 7 - 22, w niedziele i święta - 9 - 19.

Apteka „Zdrowie" - ul. Sienkiewicza 58 - czynna od poniedziałku do piątku w godz. 8 - 22.

Apteka „Gemellus" - całodobowa, ul. Starodomaszowska 11 (obok szpitala przy ul. Kościuszki).

APTEKA „Parkowa", Kielce, Żytnia, niedziele, święta 7.30-21.00. 041/368-30-33.
(gb 3314)

USŁUGI MEDYCZNE

344-85-15 - „ZDROWIE" - CODZIENNIE.
(nd 319)

UROLODZY - Seminaryjska 27, 361-30-60. Jagiellońska 23, 346-22-99.
(nd 333)

POGOTOWIE STOMATOLOGICZNE - Lecznica „Medistar", Warszawska 34 (DOM RZEMIOSŁA), czynne NON STOP, 041/344-39-45, 368-28-02.
(nd 322)

USŁUGI Medyczne Wojewódzkiego Specjalistycznego Szpitala Dziecięcego w Kielcach, ul. Langiewicza 2, tel. 361-55-25 - ECHO, HOLTER, RTG, USG. Urodynamika. Endoskopia. Testy alergologiczne. Badania laboratoryjno-bakteriologiczne. Rehabilitacja.
(nn 145)

TEATRY

Teatr im. S. Żeromskiego - nieczynny.

Teatr Lalki i Aktora „Kubuś" - nieczynny.

KINA

„Romantica" (dolby digital), tel. 366-37-19. - „Scooby Doo" - USA, l. 12, g. 11.45, 15.15, 17; „Ostrożnie z dziewczynami" - USA, l. 15, g. 13.30, 18.45, 20.30.

„Moskwa" (dolby stereo), tel. 344-47-34 - „Włamanie na śniadanie" - USA, l.15, g. 12, 20.30; „Fanatyk" - USA, l. 15, g. 14.15; „Faceci w czerni" - USA, l. 12, g. 16.15; „Hrabia Monte Christo" - USA, l. 12, g. 18.

„Studyjne" - „100 dziewczyn i ja" - USA, l. 12, g. 16.45; „Plotka" - fran., l. 15, g. 18.30; „Fanatyk" - USA, l. 15, g. 20.15.

„Echo" (w WDK) - 361 - 27 - 37 - nieczynne.

MUZEA

Muzeum Narodowe - pałac biskupów w Kielcach - plac Zamkowy 1 (tel. 344-23-18) - ekspozycje stałe: korpus główny - „Wnętrza zabytkowe z XVII i XVIII w.", „Dawne uzbrojenie europejskie i wschodnie", „Sanktuarium Marszałka Józefa Piłsudskiego". Skrzydło północne - Galeria malarstwa polskiego i sztuki zdobniczej. Wystawy czasowe: „Ptaki-cudaki, czyli urok sztuki naiwnej". Czynne we wtorek w godz. 10 - 18, środa - niedziela w godz. 9 - 16.

Muzeum Lat Szkolnych S. Żeromskiego - ul. Jana Pawła II 25, (tel. 344-57-92) - ekspozycja stała: wystawa materiałów biograficznych i literackich z młodzieńczych lat pisarza. Czynne we wtorki, czwartki, piątki i niedziele w godz. 9 - 16 oraz środy w godz. 11-18.

Muzeum H. Sienkiewicza w Oblęgorku, tel. 303-04-26 - Odtworzony wystrój mieszkania pisarza oraz wystawa biograficzno - literacka. Wystawy czasowe: „Zamki i warownie w akwarelach Zbigniewa Szczepanka", „Juliusz Kossak. Ilustracje do «Ogniem i mieczem»". Czynne od wtorku do niedzieli w godz. 10-16, w poniedziałki nieczynne.

Muzeum Pamięci Narodowej - więzienie kieleckie z lat 1939 - 1956, ul. Zamkowa 3 - czynne we wtorki, czwartki i soboty w godz. 10-14.

Muzeum Zabawkarstwa - ul. Kościuszki 11 - czynne codziennie oprócz poniedziałków w godz. 10-17. Wystawa stała: „Modele redukcyjne"; „Zabawki dawniej i dziś", „Folklor sześciu kontynentów - 406 lalek z całego świata" - kolekcja Małgorzaty Mroczek - Stachowiak, wystawa zabawek - prac dyplomowych absolwentów Państwowego Liceum Sztuk Plastycznych w Nałęczowie.

Muzeum Wsi Kieleckiej w Kielcach - Park Etnograficzny w Tokarni - wnętrza XIX-wiecznych chałup, XIX-wieczna apteka, dwór z Suchedniowa. Wystawa: „Ocalić od zapomnienia. Jan Bernasiewicz - twórca ogrodu rzeźb". Wystawa czasowa: „Winogrodnictwo pod zaborem". Czynne: od wtorku do piątku w godz. 10 - 17, w soboty i niedziele w godz. 10-18.

Muzeum Wsi Kieleckiej - Dworek Laszczyków - wystawa „Z perspektywy 25 lat". Muzeum czynne od poniedziałku do piątku i w niedziele w godz. 10-15.

Muzeum Wsi Kieleckiej - zagroda Czernikiewiczów w Bodzentynie, ul. 3 Maja - Wnętrza mieszkalne od 1809 do 1920 roku - czynne cały tydzień oprócz poniedziałków i świąt w godz. 9-17.

Muzeum Zbiorów Geologicznych - Oddział Świętokrzyski Państwowego Instytutu Geologicznego, ul. Zgoda 21 - nieczynne.

Galeria BWA „PIWNICE" - ul. Leśna 7 - Jerzy Bereś - rzeźba. Galeria czynna od poniedziałku do piątku w godz. 11-17, w niedziele - 11-15, w soboty nieczynna.

Galeria BWA „NA PIĘTRZE" - Danuta Ciechanowska - „Światło i przedmiot" - malarstwo. Galeria czynna od poniedziałku do piątku w godz. 9-15, w soboty i niedziele nieczynna.

Galeria Fotografii - ul. Planty 7/9 - Wystawa Kieleckiej Szkoły Krajobrazu. Galeria czynna od poniedziałku do piątku w godz. 10-16. Wstęp wolny.

Jaskinia „RAJ" - czynna codziennie (oprócz poniedziałków) w godz. 9-18.

Ośrodek Tradycji Garncarstwa w Chałupkach (gm. Morawica) - wystawa wyrobów oraz praktyczne warsztaty garncarskie dla grup zorganizowanych (po uprzednim kontakcie telefonicznym) - czynne codziennie w godz. 10 - 16. Informacja: 31-18-702, fax 311-46-90.

Pomnik-Mauzoleum w Michniowie k. Suchedniowa - wystawa „Płonęły niebo i ziemia" - czynne codziennie oprócz poniedziałków w godz. 10 - 16. W soboty i niedziele wystawa dostępna dla grup turystycznych. Zgłoszenia - tel. 041/25-45-162.

Muzeum Przyrodniczo-Leśne Świętokrzyskiego Parku Narodowego na Świętym Krzyżu - czynne codziennie z wyjątkiem poniedziałków i dni poświątecznych w godz. 10-15. Ekspozycja prezentuje działy archeologiczny, geologiczny, flory i fauny.

Muzeum Starożytnego Hutnictwa w Nowej Słupi - czynne codziennie prócz poniedziałków w godz. 9-16. Rezerwacja biletów - 31-77-018.

Galeria „Bartosz" - ul. Ściegiennego 35A - „Jeden świat zewnętrzny, dwa światy wewnętrzne" - wystawa malarstwa i haftu. Galeria czynna - od poniedziałku do piątku w godz. 8-16, w soboty - 10-18. Wstęp wolny.

KOMUNIKACJA

KIELCE

Informacja PKS - 366-02-79.

Informacja PKP - 366-93-28, 94-36.

Informacja MPK- 345-06-95.

Taxi Osobowe - Piekoszowska - 345-15-11, Jesionowa - 331-79-19; bagażowe - Sandomierska 801-31-18; ciężarowe - Mielczarskiego - 345-41-22.

RADIO TAXI „ALFA" - TEL. 344 44-44, 96-22 (DOJAZD GRATIS). **Bezpłatna Infolinia** 0800 - 222 - 222

TAXI - ul. Mielczarskiego - 366-40-40 (dojazd gratis).

RADIO-TAXI „METRO" - tel. 342-22-22, 345-55-55 (dojazd gratis).

RADIO - TAXI „OMEGA - ORIENT", korporacja „Łysogóry", 36-00000, 36-11111, 96-26, numer bezpłatny 0800 36-00-36.

TAXI „WICHROWY" - tel. 33-10-919 (dojazd gratis).

TAXI „ŚWIĘTOKRZYSKIE", ul. Manifestu Lipcowego, tel. 331-55-55 (dojazd gratis).

TAXI „NA STOKU" - tel. 801-31-76 (dojazd gratis).

TELE-TAXI „WALIGÓRY" - tel. 368-74-00 (dojazd gratis)

TAXI „HERBY" - tel. 801-41-00 (dojazd gratis).

RADIO-TAXI „EXPRESS" - tel. 366-11-11, 3-600-600. Dojazd gratis, z nami najtaniej.

RADIO-TAXI „EUROPA" - (dojazd gratis, karta stałego klienta), tel. 3-611-611.

TAXI „BARWINEK" - tel. 801 - 33 - 42 (dojazd gratis).

RADIO-TAXI „DORION" - tel. 36-999-99, 34-555-44, 96-23.

USŁUGI POGRZEBOWE

AAA CAŁODOBOWE POGOTOWIE POGRZEBOWE „USTRONIE" - Krzysztof Sieczko & Stanisław Zawadzki - wystawianie kart zgonu przez lekarzy uprawnionych - nagrobki. Tel. 361-29-18, 361-39-12.
(nj 163)

041/34-439-44 - HADES - Kiwiorski, całodobowe pogotowie pogrzebowe, karty zgonu, chłodnia.
(nc 227)

CAŁODOBOWE POGOTOWIE POGRZEBOWE „ZWOLSKI"
- Bezpłatna chłodnia
- Karty zgonu
- Pomniki

Kielce, Radiowa 14
344-37-78, 343-17-52.
(nc 184)

PRZEDSIĘBIORSTWO USŁUG KOMUNALNYCH - usługi pogrzebowe całodobowe, tel. 366-31-77, 344-67-88.
(nl 54)

TELEFONY ALARMOWE

Pogotowie Ratunkowe - 999.
Pogotowie Policyjne - 997.
Straż Pożarna - 998.
Straż Miejska - 986, 368-75-15 (przez całą dobę) i 368-75-33 w godz. 7 -15. Posterunek czynny w godz. 7 - 22, 367-60-13.
Pomoc drogowa - 366-00-65, 981 - czynna non stop.
Pomoc drogowa - 361-79-76, 30-11-609.
Pogotowie Energetyczne Kielce - miasto i teren - 991.
Pogotowie Gazowe - 331-20 -20 i 992.
Pogotowie wod.-kan. - 994.
Pogotowie c.o. i elektryczne PGM - czynne w godz. 15 - 23 codziennie i w godz. 7 - 23 w dni wolne od pracy - tel. 361-18-33.
TAI - Ogólnopolska Informacja Gospodarcza - 94-77.
OIKT - Ogólnopolska Informacja Gospodarcza - żółta linia - 94-34.
Numery miejscowe i zamiejscowe - 913.

JEDZENIE NA TELEFON

Pizzeria „Studio" - tel. 368-86-01. Czynna: pon.-czw. 10-22; pt. 10-23; sob. 12-23; niedz. 12-22. Dostawa na terenie miasta przy zamówieniu powyżej 16 złotych - gratis, ceny pizzy - od 7 do 19 zł.

Pizzeria „MAGIA", tel: 362-25-11. Czynna w godz. 11-21, niedziela 15-21. Zamów pizzę! Dowóz gratis!

PODRÓŻE

BILETY lotnicze - rezerwacja, sprzedaż. „Sigma", Sienkiewicza 56, 344-30-33, 344-30-35.
(ng 286)

OMNIA - Komunikacja Międzynarodowa, Sienkiewicza 61, 345-77-43, 345-77-46.
(ng 279)

LOT - informacje, rezerwacja, sprzedaż biletów - 368-06-58.

INNE

INFORMACJA GOSPODARCZA
041/366-19-19,
366-03-03
www.infomax.com.pl
Świętokrzyski
Portal Internetowy

TELEFONY ZAUFANIA

Świętokrzyskie Stowarzyszenie Pomocy Ofiarom Przestępstw - Komenda Miejska Policji w Kielcach - Punkt Konsultacyjny Pomocy Ofiarom Przestępstw, Kielce, ul. Mickiewicza 9; poniedziałek-piątek w godz. 14-18, tel. 0-41/349-33-44.

Świętokrzyski Klub „Amazonka" - 366-34-54, od poniedziałku do czwartku w godz. 10 - 14, psycholog, pedagog - telefon zaufania 366-17-41 w poniedziałki i czwartki w godz. 15 - 17.

Telefony zaufania - dla ludzi z problemem alkoholowym - od poniedziałku do piątku w godz. 18 - 20, tel. 345-73-46, w sprawach rodzinnych - 368-18-67, czynny od poniedziałku do piątku w godz. 8 - 17, pomoc psychologiczna dla rodziców wychowujących małe dzieci 368-16-59, poniedziałek godz. 15.30-18.

Świętokrzyskie Centrum Profilaktyki i Edukacji 041/331-53-13 - pomoc psychologiczna i pedagogiczna, terapia rodzin i małżeństw, psychoterapia indywidualna i grupowa, pomoc dotycząca uzależnień, interwencja kryzysowa - od poniedziałku do piątku w godz. 8-20.

Polskie Towarzystwo Zapobiegania Narkomanii Punkt Konsultacyjny w Kielcach, ul. Karczówkowska 5 - 346-16-27; poniedziałek - piątek, godz. 12-16.

Centrum Interwencji Kryzysowej - tel. 041/366-48-47, ul. Urzędnicza 7b. Terapia ofiar przemocy, konflikty wewnątrzrodzinne i kryzysy małżeńskie, problemy z osobą uzależnioną w rodzinie. Konsultacje indywidualne i grupy wsparcia. Zapewniamy anonimowość. Zapraszamy od poniedziałku do niedzieli w godz. 13-20.

RADIO

Częstotliwości stacji słyszalnych w regionie:

PROGRAM I - 102,7; **TAK** 106,5; 98,0; 89,7, **FAMA** - 100,8, **PLUS** - 107,9; 71,95, **MARYJA** - 100,9; 107,2; 7,34, **RMF** - 88,2; **BIS** - 92,3, **III** - 96,2; **KIELCE** - 101,4, **ZET** 105,3, **WAWA** - 95,5; **ESKA** - 103,3, **OPATÓW** - 93,7, **MTM FM** - 102,1; **RdC** - 89,1, **LELIWA** - 104,7, **REKORD** - 106,2.

Kinowe nowości

„Włamanie na śniadanie"

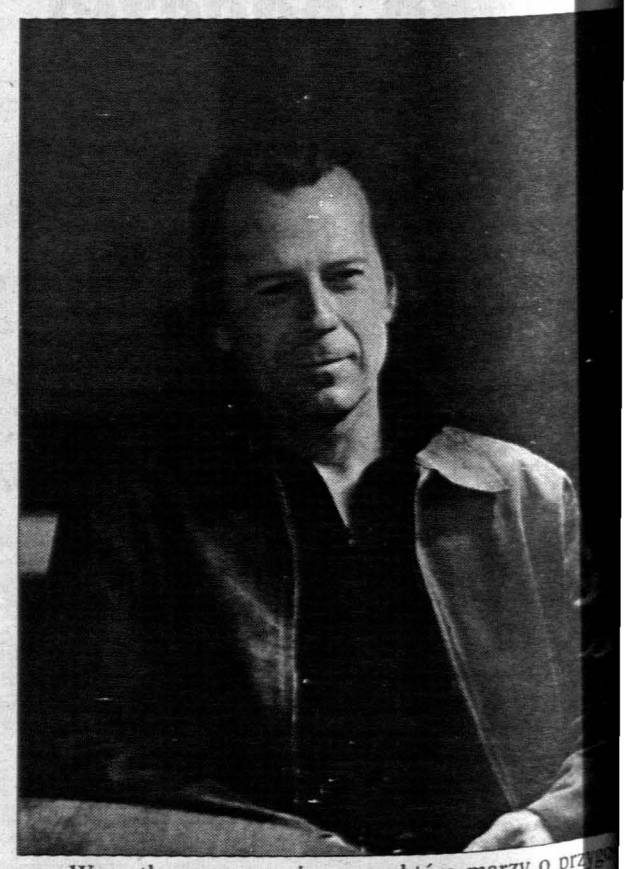

Wszystko zaczyna się od dość nietypowego napadu na bank. Dwóch przestępców kłóci się, a następnie mierzy do siebie z rewolwerów. Wszystkiemu, jak się szybko okazuje, winna jest pewna rudowłosa kobieta, znudzona gospodyni domowa, która marzy o przyg... dzie z dreszczykiem. W... ciu rabusiów pojawia się najmniej spodziewany... momencie i przewraca je do góry nogami - nie tylko... kochując w sobie obu... także dołączając do ich sz... ki.

EUROPA RADIO-TAXI 96-25
3-611-611
0-800-400-400
bezpłatne zamawianie taksówek

RADIO-TAXI ISKRA
96-62 ☎ 96-63
366-40-40
KARTA STAŁEGO KLIENTA
wyjazd za miasto - cena do uzgodnienia
DOJAZD GRATIS

http://sbc.wbp.kielce.pl/

TVP 1

odróże **małe i duże** - serial edu-
y 7.15 **Telezakupy 7.35 Gór-**
iasteczko (43) - serial obycz.
8.00 **Wiadomości 8.10 Pro-**
pogody **8.15 Gawęda muzycz-**
trza **8.40 Kamienna tajemni-**
. serial dla młodzieży pol.-
-niem. **9.05 Rower Błażeja** -
m dla młodzieży **9.35 Zatour**
anim. **10.05 Pan Złota Rącz-**
-serial kom. USA **10.25 Słod-**
rtwienia (18) - serial dla mło-
USA **10.50 Babiniec** - maga-
20 **Lecznica pod św. Francisz-**
9) - telenowela dok. **11.40 Te-**
py 12.00 **Wiadomości 12.10**
nes **12.20 Kontrasty** - świat,
pieniądze **12.30 Zaginiony**
serial przygod. USA **13.15 Re-**
i **melonik** (54) - serial sens.
4.10 **Klan** (606,607) - teleno-
l.
Wiadomości
Europa **po duńsku** - rep.
Plebania (192,193) - serial
cz. pol.
Moda **na sukces** (1709) - tele-
wela USA
Teleexpress
Sportowy Express
Gość **Jedynki**
Lokatorzy - serial kom. pol.
Sentymentele - prog. roz-
wk.
Książki **na lato** - magazyn
Wieczorynka
Wiadomości
Sport i **Prognoza pogody**
Poker **z mafią** (8/13) - serial
m. hiszp.
Mój ślad **w Telewizji: Stanisław**
icki - cykl dok.
Sprawa **dla reportera** - program
bl.
Program **publicystyczny**
Monitor **Wiadomości**
Seans **amerykański: Piątek** -
m. USA
Życie **jak muzyka** (30-ost.) -
rial biogr. braz.
Zakończenie programu

2

7.50 Studio urody - magazyn **8.00 Program lokalny 8.30 Złotopolscy** (429) - telenowela pol. (powt.) **9.00 Światowy Konkurs Piosenki Dziecięcej - Konin 2002 9.50 Abecadło dźwięków** - program dla dzieci **10.00 Modelki** (12/13) - telenowela dok. **10.30 Srebrny rumak** - film dla dzieci austral., 1993, reż. John Tatoulis, wyk.: Russell Crowe, Ami Deamion, Caroline Goodall, Johnny Raaen (90 min) **12.05 Biuro ogłoszeń** (11) - serial dok. pol. **12.30 Wielkie romanse dwudziestego wieku: Catherine Deneuve i Marcello Mastroianni** - serial dok. **13.00 Panorama 13.10 Kabaret wśród gwiazd 14.00 Przygody Chucka Finna** (19/26) - serial przygod. austral. **14.25 Tata, a Marcin powiedział... 14.35 Taksówka Jedynki 14.50 Doktor z alpejskiej wioski** (93) - serial obycz. niem.
15.40 Program lokalny
15.55 Studio sport: Mecz Pucharu UEFA: Polonia W-wa - Sliema Wonderers (w przerwie meczu: Panorama)
18.00 Studio sport: Mecz Pucharu UEFA: Wisła Kraków - Glentoran Belfast
19.55 M jak miłość (65) - serial obycz. pol.
20.55 Studio sport: Mecz Pucharu UEFA: TNS - Amica Wronki
23.00 Panorama
23.15 Sport telegram
23.25 Prognoza pogody
23.30 Nowojorscy gliniarze (43) - serial sens. USA
0.15 Praca dla każdego - magazyn
0.25 Prominent - dramat polityczny pol.-franc.-kanad.-izrael., 1991, reż. John Irvin, wyk.: Donald Sutherland, Anne Archer (102 min)
Rok 1972. Polscy przywódcy komunistyczni coraz bardziej obawiają się infiltracji i wpływów ze strony Zachodu. Inteligentny Józef Burski jest jedną z czołowych postaci w biurze politycznym partii.
2.05 Zakończenie programu

POLSAT

6.00 Piosenka na życzenie 7.00 Kosmiczne wojny - serial anim. (powt.) **7.25 Psotny Bill** - serial anim. (powt.) **7.50 Crime Story** (19) - serial krym. USA (powt.) **8.45 Xena, wojownicza księżniczka** (88) - serial przygod. USA (powt.) **9.35 Świat według Kiepskich** (89) ć - serial kom. pol. (powt.) **10.20 Rodzina zastępcza** (70) - serial kom. pol. (powt.) **10.50 Przyjaciele** (120) - serial kom. USA (powt.) **11.20 Słoneczny patrol** (127) - serial przygod. USA (powt.) **12.10 Różowa Pantera** - serial anim. **12.25 Adam i Ewa** (43) - serial obycz. pol. (powt.) **12.55 Twój lekarz 13.25 Z głową w chmurach** (115) - telenowela braz **14.20 Disco Polo Live**
15.20 Kosmiczne wojny
15.45 Informacje
16.05 Serca na rozdrożu (101) - telenowela argent.
16.45 Jednostka Delta (13) - serial sens. niem.
17.45 Różowa Pantera - serial anim.
17.50 Sabrina, nastoletnia czarownica (92) - serial dla młodzieży USA
18.15 Adam i Ewa (44) - serial obycz. pol.
18.45 Informacje
19.00 Sport
19.05 Prognoza pogody
19.10 Xena, wojownicza księżniczka (89) - serial przygod. USA
20.00 Graczykowie - czyli Buła i spóła (81) - serial kom. pol.
20.30 Samo życie (87) - serial obycz. pol.
21.00 Idol - program rozrywkowy
21.30 Losowanie Lotto i Szczęśliwego Numerka (w przerwie programu)
22.00 Boston Public (20) - serial obycz. USA
23.00 Informacje, Sport
23.20 Prognoza pogody
23.25 Graffiti - program publ.
23.35 Przyjaciele (121) - serial kom. USA
0.05 Morderstwo Morrisonów - dramat krym. amer.-kanad.
1.45 Muzyka na bis
5.00 Zakończenie programu

tvn

xtra **Wizjer** - magazyn **5.50 Ta-**
e pocałunku (68/99) - teleno-
meks. (powt.) **6.35 Telesklep**
Brzydula (151/169) - telenowe-
umb. (powt.) **7.50 Niezwykłe**
ie Sindbada Żeglarza - serial
8.15 **Kapitan Planeta** - serial
8.40 **Scooby Doo** - serial anim.
rzygody **Animków** - serial anim.
na żywo) **Tele Gra** - teleturniej
Telesklep **11.50 Rozmowy w**
- talk-show **12.45 Maraton**
echu - program rozrywkowy
Kapitan **Planeta** - serial anim.
13.40 **Scooby Doo** - serial
14.05 **Przygody Animków** -
anim. (powt.) **14.30 Łowcy**
ów (9/22) - serial przygod. USA
)
Milionerzy - teleturniej (powt.)
Brzydula (152/169) - teleno-
ela kolumb.
Tajemnice **pocałunku** (69/99)
elenowela meks.
Rozmowy **w toku** - talk-show
TVN Fakty
Extra Wizjer - magazyn
Sport
Pogoda
Prawdziwe historie: **Przerwany**
F-16 - film obycz. USA, 1992,
ż. Robert Markowitz, wyk.: Lau-
Dern, Robert Loggia (115 min)
d Harduvel, doświadczony pilot su-
ernowoczesnego i niezawodnego
yliwca F-16, ginie w katastrofie.
sperci kwalifikują tragiczny wy-
adek jako skutek ewidentnego błę-
pilota. Żona Teda, Janet nie potra-
zaakceptować oficjalnego orzecze-
a.
Granice - serial dok.
TVN Fakty
Brygada **ratunkowa** (13/23) -
rial sens. USA
Mściciel (13/16) - serial sens.
SA
Strong Man - Siłacze - relacja z
awodów
Nic **straconego** - programy po-
tórkowe

tvn siedem

7.10 Dragon Ball Z - serial anim. **8.00 W niewoli uczuć** (1) - telenowela meks. **8.50 Nigdy cię nie zapomnę** (79/94) - telenowela meks. **9.40 Melrose Place** (171) - serial obycz. USA (powt.) **10.30 (na żywo) Łamisłówka** - teleturniej **11.00 Big Brother I** (powt.) **11.40 Porywy serca** (48/90) - telenowela meks. **12.30 Telesklep 14.40 Albert** - serial anim.
15.05 Dragon Ball GT - serial anim.
15.30 Dragon Ball Z - serial anim. (powt.)
16.15 Pełna chata (81/192) - serial kom. USA
16.45 Szkoła złamanych serc (44/80) - serial kom. austral.
17.15 Władca zwierząt (40/44) - serial fantast. USA (powt.)
18.10 Wzywam doktora Brucknera 2 (11/25) - serial obycz. niem.
19.05 Melrose Place (172) - serial obycz. USA
20.00 Umrzeć dla miłości - film obycz. USA, 1993
21.50 Władca zwierząt (41/44) - serial fantast. USA
22.45 Big Brother I
23.30 Tenbit.pl - Klub przygód (7) (powt.)
0.30 Kochanka z Waszyngtonu - film obycz. USA, 1982, reż. Peter Levin, wyk.: Lucie Arnaz, Richard Jordan, Tony Bill (110 min)
Trzydziestoletnia Maggie Parker jest związana z żonatym Michaelem Reynoldsem, znakomitym prawnikiem. Zanim go poznała, pracowała jako asystentka w biurze szanowanego senatora z Kentucky i miała duże szanse na zrobienie kariery politycznej. Dla ukochanego zrezygnowała jednak z ambicji zawodowych, tymczasem on nie wywiązał się ze złożonych jej wcześniej obietnic. Zapewniał ją, że rozwiedzie się z żoną, ale nie uczynił tego. Teraz Maggie postanawia odzyskać utraconą niezależność.
2.15 Umrzeć dla miłości - film obycz. USA (powt.)
3.55 Zakończenie programu

tv 4

6.00 Strefa P - prog. muz. **6.30 Tilt TV** - mag. komputerowy **7.00 Muzyczne listy 7.50 Arthur** - serial anim. (powt.) **8.15 Wspaniała podróż Nilsa Holgersona** - serial anim. (powt.) **8.35 Beetleborgs** (43) - serial przygod. USA (powt.) **9.00 Fiorella** (95) - serial obycz. peruw. (powt.) **9.55 Życiowa szansa** - teleturniej **10.50 Baza Pensacola** (19) - serial sens. USA (powt.) **11.40 Oni, Ona i pizzeria** (20) - serial kom. USA (powt.) **12.05 Menażeria** (5) - serial obycz. USA (powt.) **13.00 Strefa P** - prog. muz. **13.30 Tilt TV** - mag. komputerowy **13.50 Arthur** - serial anim. **14.15 Wspaniała podróż Nilsa Holgersona** - serial anim. **14.35 Beetleborgs** (44) - serial przygod. USA
15.00 Fiorella (96) - serial obycz. peruw.
16.00 Muzyczne listy
17.00 Oni, Ona i pizzeria (21) - serial kom. USA
17.30 HOT CHAT - program publ.
17.45 Dziennik i Prognoza pogody
18.00 Życiowa szansa - teleturniej
19.00 Przygody Sindbada Żeglarza (9) - serial przygod. USA (powt.)
20.00 W imię ojca - dramat polityczny amer.-bryt.-irl. (powt.)
22.30 Dziennik
22.45 Informacje sportowe i Prognoza pogody
22.55 Baza Pensacola (20) - serial sens. USA
23.55 Mój tata jest niewinny 2 - film krym. wł., 1997, reż. Vincenzo Verdecchi
Toczy się proces przeciwko Michele Caliso. Wszystkie zebrane w czasie dochodzenia dowody, świadczą o winie oskarżonego. Niespodziewanie sekretarka zamordowanego lichwiarza przedstawia w sądzie fakty świadczące o niewinności byłego gangstera.
1.55 X Laski - program erotyczny
2.25 Muzyczne listy
3.15 Muzyczny VIP
3.50 A kuku - program rozrywkowy
4.20 To się w głowie nie mieści
4.45 Zakończenie programu

ELITARNE STUDIUM SŁUŻB OCHRONY „DELTA"
90-542 Łódź, ul. Żeromskiego 115, tel/fax 42 636-28-00,
Siedziba szkoły: Skarżysko-Kamienna, ul. Sezamkowa 23, tel. 0-502 208-448, 253-05-32

kształci w zawodzie: technik ochrony fizycznej osób i mienia

ogłasza nabór kandydatów na rok szkolny 2002/2003

Oferujemy:
- ✓ wysoko specjalistyczną kadrę dydaktyczną
- ✓ profesjonalnie przygotowanych instruktorów samoobrony i technik interwencyjnych oraz wyszkolenia strzeleckiego
- ✓ autorski program nauczania, zgodny z podstawą programową MEN i standardami Unii Europejskiej
- ✓ broń obiektową do celów szkoleniowych, m.in pistolety GLOCK, rewolwery ASTRA, pistolety maszynowe GLAUBERYT, strzelby gładkolufowe MOSSBERG
- ✓ nowoczesne pomoce dydaktyczne, w tym komputerowy trenażer do nauki strzelania

228nc

Szkoła nr 1 wśród szkół kształcących na potrzeby branży ochrony

do 30.VIII.02 *
RABAT 10%

*PROMOCJI NIE MOŻNA ŁĄCZYĆ. SZCZEGÓŁY U SPRZEDAWCÓW

bik meble
PRODUCENT MEBLI KUCHENNYCH

BIK sp. j. Bogdał & Kotwica
Salon sprzedaży – tel. 362 37 49
ul. Radomska 20 a (CH REAL)
www.bik-meble.pl
313/NK

OGŁOSZENIE O PRZETARGU NIEOGRANICZONYM

Zarząd gminy w TCZOWIE

ogłasza przetarg nieograniczony
(wartość zamówienia do 30 tys. EURO)
na dostawę mebli i sprzętu szkolnego do ZSO w Tczowie i PSP w Bartodziejach.

Przedmiotem przetargu jest sprzedaż, dostawa i montaż mebli i sprzętu szkolnego wg wykazu załączonego do SIWZ. Specyfikację istotnych warunków zamówienia można odebrać w Urzędzie Gminy w Tczowie, pokój nr 5 w godzinach pracy Urzędu.

Termin wykonania - do 25.09.2002 r.

W przetargu mogą wziąć udział oferenci niewykluczeni z postępowania przetargowego na podstawie art. 19 ust. 1, spełniający warunki zawarte w art. 22 ust. 2 ustawy z dnia 10 czerwca 1994 r. O zamówieniach publicznych (DzU 2002 r. Nr 72, poz. 664).

Oferty należy składać w Urzędzie Gminy w Tczowie, pokój nr 5 w terminie do 10.09.2002 r. godz. 9.30. Otwarcie ofert nastąpi w dniu 10.09.2002 r. godz. 10.00 w siedzibie Zamawiającego, pokój nr 22.

Pracownikiem uprawnionym do kontraktów z ofertami jest p Kazimierz Pyrka - pokój nr 5 tel. (048) 676 80 34 w godzinach pracy Urzędu.

1782/km

SPÓŁDZIELNIA MIESZKANIOWA w PIŃCZOWIE

Z A P R A S Z A

Do udziału w przetargu nieograniczonym na najem lokalu użytkowego w PIŃCZOWIE ul. 7 ŹRÓDEŁ 8 w PAWILONIE HANDLOWYM o powierzchni użytkowej 90,97 m kw. (parter).

I. Przetarg ustny odbędzie się w dniu **12 września 2002 roku** w biurze Spółdzielni ul. 3 Maja 14 o godzinie 13.00.

II. Wadium należy wpłacić w terminie do dnia **12 września 2002 roku** w kasie Spółdzielni do godziny 12.30 w wysokości 100,00 zł.

III. Cena wywoławcza opłaty eksploatacyjnej najmu wynosi 560,00 zł brutto.

Bliższych informacji na temat przetargu, opłat dodatkowych do opłaty eksploatacyjnej i lokalu udziela dział techniczno-eksploatacyjny spółdzielni, tel. 357-22-45.

Dodatkowo informujemy, że posiadamy do najmu lokale o różnych powierzchniach w Pawilonie Handlowym na I piętrze.

1792/km

ZARZĄD SPÓŁDZIELNI MIESZKANIOWEJ w PIŃCZOWIE

ogłasza przetarg ustny ograniczony

dla członków Spółdzielni Mieszkaniowej w Pińczowie na zawarcie umowy przedwstępnej kupna lokalu mieszkalnego o powierzchni użytkowej 66,37 m kw., II piętro położonego w Motkowicach ul. Nadnidziańska 1/5

I. Przetarg ograniczony dla członków Spółdzielni odbędzie się w dniu **12 września 2002 roku o godzinie 13.30** w biurze Spółdzielni przy ulicy 3 Maja 14 w Pińczowie.

II. W przypadku, gdy przetarg ograniczony nie dojdzie do skutku, to w dniu **12 września 2002 roku o godzinie 14.00** odbędzie się ***przetarg nieograniczony dla wszystkich zainteresowanych*** w biurze Spółdzielni ul. 3 Maja 14.

Osoby przystępujące do przetargu zobowiązane są do zapoznania się ze specyfikacją warunków przystąpienia do przetargu w dziale technicznym Spółdzielni.

1795/km

http://sbc.wbp.kielce.pl/

AUTO-MOTO

041/343-17-57. AUTOALARMY. RATY.
nt321

041/344-85-25. MOTOART: silnikowo-podwoziowe (zachodnioeuropejskie), wymiana amortyzatorów - gratis.
nd332

041/345-16-29. HURTOWNIA - autoczęści zachodnie. BEZPŁATNA WYMIANA amortyzatorów. Tłumiki. Blacharka. Oświetlenie. MOTOMARKET, Jagiellońska 23.
nt293

041/362-00-29
AUTO NA GAZ
Kielce, Pakosz 53.
RATY.
nt325

041/368-44-23 BEZPIECZNE wakacje z „Ikarem". Bezpłatny przegląd stanu technicznego Twojego pojazdu. Mycie silników, podwozi, nadwozi. Przeglądy rejestracyjne. Rabaty do 40%, Kielce, Krakowska 220, www.ikar1.gratka.pl.
nd337

WYPOŻYCZALNIA
SAMOCHODÓW
„AGM"
041/362-93-63
0602-601-695.
nt306

BUDOWNICTWO

0% REKLAMACJI
antywłamaniowe
drzwi
● GERDA ●
„Firmus"
Kielce, Paska 6.
362-91-00.
nt265

AUTOBRAMY. 041/366-19-17.
nn156

BRAMY garażowe, ogrodzeniowe, napędy. BLACHY dachówkowe, trapezowe - producent. 041/331-49-62.
nt327

OKNA, drzwi, parapety. Adaptacja wnętrz „Drokplast", Kielce, Nowa 5. 041/361-88-52.
nd318

PARAPETY - najładniejsze wzory. Producent „VINYL PLUS". 041/362-05-00.
nn147

PARKIET, 041/384-75-24.
tj131

WYKŁADZINY PCV. Hurtownia fabryczna „LENTEX", hurt - detal - raty. Kielce, Chęcińska 14, 041/362-12-97.
nd321

KUPNO

MAKULATURA, folia, złom. Kielce, ul. Zagnańska 232, tel. 041/331-60-56, wewn. 201
kb1655

MAKULATURA, folia, złom. Skarżysko-Kamienna, ul. Rejowska 65, tel. 041/25-11-066
kb1657

SPRZEDAM 52 m kw. KSM. 041/34-454-45.
gb3577

SPRZEDAM M-5 60 m kw, I p. - Sady, 0609-121-095.
gb3458

STANCJA dla 2 studentek. Kielce, 362-69-27 po 14.
gb3527

WYNAJMĘ mieszkanie dla uczniów, studentów, komfortowe, 2 pokoje. 505-811-795.
gb3599

MEDYCYNA

DOM Opieki, Kielce, 345-34-24.
gb3606

GINEKOLOG - leczenie, zabiegi. Łódź 0602/335-083
kb1233

GINEKOLOGIA - doświadczeni specjaliści. 0607/887-732.
ws137

VIAGRA - 048/366-91-02, 0604/529-343
wg112

041/345-85-88
PROMOTOR
Kielce,
Podklasztorna 117
POLICEALNE:
- Farmacja,
- Turystyka,
- Admnistracja,
- Telekomunikacja,
- Bankowość,
- Rachunkowość
- Finanse
TECHNIKA:
- Samochodowe,
- Fryzjerskie
- Budowlane,
- Żywienia Zbiorowego
- Telekomunikacja
LICEUM:
- Ekonomiczne,
- Handlowe,
- Ogólnokształcące
(2-, 2,5-letnie).
nt30

1 ZA 1
PROMOCJA
ogłoszenia drobne
w dowolnej rubryce

Jeśli zamówicie Państwo **1** ogłoszenie drobne w dowolnym wydaniu „Słowa Ludu", to otrzymacie **1** dodatkową **gratisową** emisję w wybranym przez siebie dniu.

Oferta dotyczy osób fizycznych zlecających ogłoszenia prywatne.

AUTO - SZYBY. Kielce, 361-57-17.
ng284

AUTOALARMY. 041/34-434-79.
nt297

AUTOSZYBY. „Autofenix" Kielce, Wrzosowa 25, 361-61-71. Radom, Warszawska 115, tel./fax 333-27-00, Szewce 39 k.Kielc, 346-52-05.
ng285

INTER CARS S.A. Dystrybucja części do samochodów zachodnich. Kielce, Słowackiego 6, 041/361-61-06, 344-23-73.
nd320

KOMPUTEROWA DIAGNOSTYKA
silników - sterowników
Kasowanie błędów.
Airbag, ABS.
Kielce, Pakosz 53.
041/361-18-56.
ng282

OPONY, felgi, naprawa, renowacja felg. Warszawska 170, 041/332-22-12.
ni162

BRAMY, automatyka, szlabany. Bariery parkingowe. 041/366-46-52, 300-33-28.
nt331

BRAMY. Ogrodzenia. Siatki. 041/346-46-93.
nt354

BRAMY.NET.PL. 041/345-09-41, 502-58-05-43.
nt336

DOMKI letniskowe. 013/43-539-94
kb1596

KLEJ do styropianu - tanio. 041/346-54-13.
gb2834

MARMUR - parapety, schody (produkcja - montaż). Okna, Okrzei 65, 041/343-14-77, 307-35-06.
nt279

OKNA PCV - producent. PROMOCYJNE CENY. „Okno", Łódzka 308, 041/346-19-17.
nt261

LOKALE

041/344-63-63 EUROLOCUM - od 1984, Sienkiewicza 9.
ng289

AGENCJA INTERLOCUM. Kielce, 041/344-53-62.
nt269

DO wynajęcia trzypokojowe. 041/331-19-71, 0501-283-159.
pt50

DO wynajęcia: Kryształowa 4 - 73 m kw., 23 m kw., 64,5 m kw.; Karczówkowska 20 - 127 m kw., 47 m kw.; Kaczmarka 16 - 54 m kw. „Armatury", Karczówkowska 3, 041/361-01-38.
gb3486

DWUPOKOJOWE mieszkanie w centrum Krakowa wynajmę. 041/253-20-44, 0504-911-654.
gb3592

LOKALE biurowe do wynajęcia, centrum. 0604-139-195.
gb3611

NAUKA

041/331-71-19, 041/361-83-00 - STUDIUM INFORMATYKI zaoczne.
gb3551

041/344-54-08
EDUKACJA
Kielce
Gagarina 5
OGŁASZA NABÓR
do szkół:
ZAOCZNYCH
WIECZOROWYCH
● LICEUM OGÓLNOKSZTAŁCĄCE
po szkole:
- podstawowej
- zasadniczej
- gimnazjum
● TECHNIKUM:
- ekonomiczne
- handlowe
- żywienia zbiorowego
- budowlane.
nt231

041/345-85-88
PROMOTOR
Kielce,
Podklasztorna 117
DLA GIMNAZJALISTÓW
TECHNIK:
- mechanik,
- ekonomista,
- agrobiznesu,
- handlowiec.
ZSZ:
- fryzjer,
- mechanik samochodowy,
- kucharz.
LICEUM
Ogólnokształcące i profilowane o różnych kierunkach.
nt30

041/368-49-99, WIEDZA Kielce Wspólna 17 ogłasza nabór do szkół zaocznych. Liceum Ogólnokształcące po szkole zasadniczej, gimnazjum. Technikum gastronomiczne, mechaniczne.
gb35

BUDOWLANKA
Kielce,
Jagiellońska 90
041/346-16-00.
LICEUM
● Ogólnokształcące
po: ZSZ (2,5-letnie), SP (3-letnie)
● Handlowe
(2,5-letnie)
● Ekonomiczne
(3,5-letnie)
POLICEALNE:
● Fryzjerskie,
● Kosmetyka.

Systemy Ociepleń Budynków
Styropian
Cement
Gips-karton
315/NK
gwarancja jakości
Wolbud
Kielce ul. Zagnańska 84a (baza PKS)
tel. 041/362-55-90, 344-81-59
BOLIX
systemy ociepleń budynków
AUTORYZOWANY PARTNER

PCV, DREWNO, ALUMINIUM
OKNA
NOWOŚĆ OKNA drewniano-aluminiowe
PARAPETY WEWNĘTRZNE I ZEWNĘTRZNE
ELMIX - Kielce, ul. Grunwaldzka 28, tel. 345-18-60
DRZWI
298/NK
ANTYWŁAMANIOWE
i WEWNĘTRZNE

http://sbc.wbp.kielce.pl/

BUDOWLANKA
Kielce,
Jagiellońska 90
041/346-16-00.
TECHNIKUM
(2,5-letnie):
- Budowlane,
- Drzewne,
- Urządzeń Sanitarnych,
- Samochodowe,
- Elektryczne,
- Żywienia Zbiorowego,
- Fryzjerskie.

ZASADNICZA
SZKOŁA ZAWODOWA
(2-letnia).
- Różne zawody.

nt283

CKB „ZGODA"
041/361-27-06
TECHNIKA
- budownictwo ogólne
- urządzenia sanitarne
- drzewne
- leśne (specjalność technik leśnik)

ZASADNICZA
SZKOŁA ZAWODOWA
(2-letnia)
- zawody budowlane.

nt317

CKB „ZGODA"
041/361-27-06
POLICEALNE
- projektowanie architektoniczne
- budownictwo ogólne
- geodeta
- drogi
- mosty
- ochrona środowiska
- administracja
- BHP

LICEUM
OGÓLNOKSZTAŁCĄCE
po: ZSZ (2,5-letnie)
SP (3-letnie).

nt319

MPUTEX wakacyjne kursy kompute- 041/344-32-02.

nt289

INFORMATYCZNE Studium ATOR". 041/368-07-66.

nt291

ELECKA Szkoła Języków Obcych College". 7 jęzków. Wszystkie pozio- Kursy dwujęzyczne. Zapisy Sienkie- 38. 041/368-25-28.

nt357

KOREPETYCJE j .angielski. 729-549, 041/386-24-50.

gb3502

ARKSOFT - kursy komputerowe. 43-12-52.

nt273

OLICEALNA Szkoła Detektywów owników Ochrony. Promocja. Kielce, rna 3. 362-58-09.

ng291

NIERUCHOMOŚCI

KUPIĘ działkę przemysłową, 5000 m kw., w Kielcach lub okolicy. 0602-125-492.

gb3562

RÓŻNE

INSPEKTORAT PZU w Skarżysku Kamiennej unieważnia polisę zielonej karty nr PL/02/21-88-937.

ts25

KREDYT dla każdego. 041/331-66-33.

nt333

POŻYCZKA. 041/34-07-103.

gb3402

POŻYCZKI dla każdego. 041/340-72-31.

gb2996

POŻYCZKI. 041/34-44-106.

gb3266

SPRZEDAŻ

041/343-18-81 SIATKI plastikowe, metalowe, ogrodzeniowe, sto wzorów.

ng283

DZIAŁKA budowlana, uzbrojona, 1484m kw., Jędrzejów, Partyzantów 55a.

tj138

FIAT siena, 1.6 HL, (1997). Tel. 041/386-13-86.

tj140

FORD transit (1982), silnik po głównym remoncie. Jędrzejów, Partyzantów 55a.

tj137

LAGUNA II 1.6V (1998) - 041/315-14-74.

gb3510

NIEMIECKIE KOMBAJNY zbożowe, traktory. 012/387-15-66, 0603-79-12-65.

gb2717

SKODA felicia kombi 1,3 (1999), homologacja (samochód ciężarowy). 0602-368-413.

nt341

SKODA felicja 1.3, B+G, (1995). 041/307-35-49.

gb3603

TOWARZYSKIE

EXSTAZA 0600-114-067.

gb3607

TURYSTYKA

041/332-40-08, 0602-260-809 - FRANKFURT - Mannheim.

gb3437

048/37-80-307, 0601/280-977. Frankfurt, Mannheim, Lipsko - „Wojtek"

ww112

ANTWERPIA - Niemcy, Holandia, Belgia - wtorki, piątki. 081/825-62-45, 0603/95-12-39.

ws96

USŁUGI

041/303-16-47 - TELEWIZYJNE.

gb3325

041/331-29-83 - HADES - dodatkowe drzwi, również stalowe.

gb3313

AUTOMATYCZNE pralki, lodówki - naprawa. 041/331-53-20, 0607-979-098.

gb3398

CYKLINOWANIE - 041/303-12-54, 0692-980-816.

gb3085

CYKLINOWANIE. 041/369-88-99, 0504/790-963.

gb3521

CZYSZCZENIA dywanów. 041/331-45-56.

gb3578

CZYSZCZENIE dywanów. 331-75-64.

gb3061

DOCIEPLENIA styropianem. 041/31-14-942, 0605-737-924.

gb3446

DOMOFONY - 041/362-31-82.

gb3563

GIPS - karton, solidnie. 0601-176-466.

gb3600

GLAZURA - hydraulika - 041/362-53-70.

gb3595

MALOWANIE - 041/362-53-70.

gb3594

MALOWANIE natryskowe, tapetowanie. 0691-624-022.

gb3570

PANELE - 041/362-53-70.

gb3593

PRZEPROWADZKI - tanio. 041/366-78-36, 0603-34-36-01.

gb3178

R-O-L-E-T-Y
ANTYWŁAMANIOWE
ROLETKI
TEKSTYLNE
VERTIKALE
MARKIZY
MOSKITIERY
PRODUCENT
ALUTECHNIKA
Paderewskiego 3
041/343-07-03.

nt275

ROLOKASETY, MOSKITIERY: zwijane, ramkowe. PROMOCJA! Roletki tekstylne, vertikale, żaluzje, okna. Hurtownia Materiałów Vertikalnych „WMK", Leszczyńska 1, 041/368-00-32, 041/344-14-80, fax 344-33-77.

nt285

ROLOKASETY, okna PCV, roletki, markizy. 041/368-31-31. Kielce, Krakowska 255.

gb3549

VERTICALE - żaluzje - rolety - producent. 041/368-68-77.

gb3272

ŻALUZJE tanio. 041/369-86-37.

gb3554

ZGUBY

CZEKAJ Teresa zgubiła legitymację studencką.

gb3601

SKUCIŃSKA Anna zgubiła legitymację studencką.

gb3605

ROLETY ANTYWŁAM.

ALUTECHNIKA, Paderewskiego 3, 343-07-04.

nt277

ROLET - 041/362-03-67, 691-860-680 Kusocińskiego 50. JUŻ OD 165 zł/m kw.

ng287

WMK, Leszczyńska 1, 041/368-00-32.

nt287

OPRAWA OBRAZÓW

NOWOCZESNE WZORY, Chęcińska 14.

nt263

NAPRAWY

AUTOMATYCZNE pralki. 041/332-37-46.

gb2814

DAM PRACĘ

AKCJA praca, pełen etat 7 zł/h. 041/368-22-52.

gb3530

ATRAKCYJNA praca w nocnym klubie. „Mario" Gogo Drink Bar zatrudni dziewczyny. 061/81-42-234, 0501-706-708.

pt44

BIUROWA, domowa - 0-691-735-663.

kb1612

DWA etaty Radom. Informacja 048/362-25-56.

kb1745

OGÓLNOPOLSKA szkoła językowa zatrudni mauczycieli języka angielskiego z rejonu Kielc, Skarżyska i Ostrowca. Tel. 0502-245-771, 0506-507-327.

kb1799

PANIE 19 - 40 lat, ciche spotkania towarzyskie, apartamencik - zakwaterowanie, extra warunki - Poznań, 0506-861-651.

kb1778

PILNIE! Umowa, 900 brutto, wydawnictwo oferuje pracę domową. 0608-385-010.

kb1753

ZATRUDNIĘ w Radomiu wykwalifikowanych anglistów, wysokie zarobki. 048/610-30-45, 0604/60-87-82.

ws138

BALEXMETAL
PRODUCENT
306/NK
Blachodachówki
Blachy trapezowe
Kasety i panele ścienne
Płyty warstwowe
Belki zetowe
Wszystkie certyfikaty i atesty
HURT i DETAL
Kielce, ul. 1 Maja 151, 041/368-36-87

AUTOMATYKA
do bram wjazdowych
324/nd
AUTORYZOWANY PARTNER
P.H.U. „HORMAR" s.c.
Kielce, Domaszowice 174F
tel. 342-84-32, fax. 342-83-09
Promocja 20 %

HÖRMANN
BRAMY ▫ DRZWI ▫ NAPĘDY
AUTORYZOWANY PARTNER:
PHU Darmar, Kielce, Domaszowice 174 F,
tel. (041) 342-84-32, fax (041) 342-83-09
Promocja 1 %
326nd

THE Guides
SPECJALISTYCZNE KURSY JĘZYKA ANGIELSKIEGO
Szkoła Doskonalenia Języka Angielskiego
THE GUIDES Barbara Brożyna
zaprasza na kursy:
PRZYGOTOWUJĄCE DO EGZAMINÓW:
- CAMBRIDGE FIRST CERTIFICATE IN ENGLISH (FCE) - kurs roczny
  Egzamin wstępny w dniu 5 września o godz. 16.30 ul. Leśna 16 (Akademia Świętokrzyska)
- CAMBRIDGE CERTIFICATE IN ADVANCED ENGLISH (CAE)
- ENGLISH FOR BUSINESS Londyńskiej Izby Handlowo-Przemysłowej
- Na kurs CAMBRIDGE PROFICIENCY IN ENGLISH (CPE) - brak wolnych miejsc

Zapraszamy do nowej siedziby: ul. Słowackiego 12 (róg Seminaryjskiej) tel. 362-13-20, w godz. 11-18
331/NK

http://sbc.wbp.kielce.pl/

Nida Pińczów - Stal Rzeszów 0:2 (0:1)

Gorzej nie można

Po beznadziejnym meczu Nida Pińczów przegrała wczoraj ze Stalą Rzeszów 0:2 (0:1).

Bramki: Chłanda 37, Domin 56.

Nida: N. Baran - Madej, Sawczuk, Świstak - Francuz, Głuc, Jaworek, Ciekalski (56 Rechowicz), Mika (46 Kłos) - Pawłowski (46 Baliński), Chlewicki (79 Derela).

Stal: Pomianek - Rochecki, Mosur, Rzucidło - Nalepka, Chłanda, Domin (66 Zieliński), Rusin (76 Pyś), Szeliga (61 Gromala) - Pszeniczny, Kloc (84 A. Baran).

Sędziował Aleksandrowicz (Radom). Żółta kartka: Świstak. Widzów 800.

Powiedzmy sobie prawdę w oczy - gorzej grać nie można!!! Nida prezentuje się beznadziejnie, w każdym elemencie. Jedyne, co potrafią obecnie podopieczni Siergieja Gacenko, to wybijanie piłki na oślep. I to nie byle dalej od własnej bramki a byle... wyżej. Pińczowianie, wszyscy dochodząc do piłki mają miękkie nogi. Boją się przeraźliwie. W drużynie nie ma zawodnika, który by uspokoił boiskowe poczynania, który by przetrzymał futbolówkę, zagrał celnie. Co tu mówić - jedenastka z Pińczowa jest cieniem zespołu, który grał w czwartej lidze. W tym miejscu można by postawić kilka pytań o nowo pozyskanych graczy. Dlaczego przyprowadzono do Pińczowa zawodników wcale nie lepszych niż ci, którzy byli lub są? Kto za to odpowiada? Nie ma co jednak roztrząsać pewnych kwestii na zewnątrz. Ale klubowi działacze muszą dziś, jutro, jeszcze w tym tygodniu przedyskutować i przeanalizować pewne kwestie.

Fot. M. Cender

Siergiej Sawczuk, jak cała drużyna grał ambitnie, ale niewiele to pomogło

Gdzieś popełniono błędy i trzeba szybko zastanowić się jak je naprawić. Bo Nida, przy takiej grze jak dotychczas, może pójść śladami Staru Starachowice.

Kilka słów na temat ustawienia drużyny przez szkoleniowca. Wczoraj nie było nikogo, kto mógłby bądź chciałby pokierować grą. W pierwszej połowie jedyne zagrożenie pod bramką Stali stwarzały akcje Michała Świstaka. Aż prosiło się, by przegrywając 0:1 przesunąć tego piłkarza do przodu. Trener tego nie uczynił...

Początek spotkania był gorzej niż beznadziejny. Stalowcy rzucili się do chaotycznych ataków a gospodarze z zamkniętymi oczami, raz za razem puszczali balony. Piłka wykopywana do góry co rusz wracała na przedpole Norberta Barana. Szczęśliwie goście też beznadziejni nie mogli przedostać się na przedpole bramki pińczowskiej. Dwie akcje Nidy w tej części zainicjował Świstak. Najpierw, w 26 minucie Świstak ograł w środku trzech rywali, podał do Rafała Pawłowskiego, ale ten zamiast strzelać... podał do Konrada Głuca. Uderzenie tego ostatniego minimalnie minęło cel. Podobnie było w 28 minucie, gdy ponownie przestrzelił Głuc. W 37 minucie cieszyli się goście. Krzysztof Chłanda huknął z 25 metrów, N. Baran interweniował zbyt późno i piłka zatrzepotała w siatce.

Jedyną, godną sytuacją z drugiej części był gol z 56 minuty. Doświadczony Paweł Kloc uciekł Pawłowi Jaworkowi, dograł do Krzysztofa Domina, który silnie strzelił. Pech chciał, że piłka odbiła się od jednego z pińczowskich obrońców i było po meczu...

MACIEJ CENDER

Kolporter Korona - Proszowianka 2:0 (2:0

Liczą się punkty

W meczu III ligi piłkarze KKP Kolporter Korona pokonali w Kielcach „jedenastkę" Proszowianki 2:0 (2:0).

Bramki: Grad 11, Wachowicz 40 (karny).

Kolporter Korona: Stawarz - Kupiec, Heinrich, Zawadzak - Bujak (77 Różycki), Wachowicz, Tomczak (61 Nykiel), Gad (66 Gołąbek), Gryz (73 Mitek) - Lipski , Grad.

Proszowianka: Łaciak - Małota, Jałocha, Jędrszczyk, Giza - Mielec, Bagnicki (86 Paszkiewicz), Zawadzki, Jaskólski (75 Wtorek) - Wyroba (37 Frączek), Chlipała.

Sędziował: M. Kołodziejczyk (Łódź). Widzów 1500. Żółte kartki: Zawadzak, Lipski, Bujak oraz Małota, Giza, Zawadzki, Mielec.

- Może nasza gra nie wyglądała tak, jakby sobie tego życzyli kibice ale najważniejsze są punkty. Cieszę się że i ja miałem swój udział w tym zwycięstwie - powiedział po meczu bezsprzecznie najlepszy piłkarz wczorajszego spotkania napastnik Kolportera Korona, Adam Grad.

To właśnie on sprawiał najwięcej kłopotów defensywie gości, a w 11 minucie popisał się strzałem jakiego dawno już kibice nie mieli okazji oglądać na kieleckim stadionie.

Grad otrzymał dokładne blisko 40-metrowe crossowe podanie, przyjął piłkę na pierś i bez namysłu mocno strzelił z 18 metrów. Artur Łaciak próbował interweniować, jednak piłka wylądowała dokładnie w samym okienku jego bramki.

Potem jeszcze kilkakrotnie Grad „zamieszał" defensywą przyjezdnych. W 33 minucie po dynamicznym rajdzie dokładnie dograł na 15 metr do Łukasza Bujaka, jednak ten strzelił wysoko po bramką. Tuż przed przerwą w mal identycznej sytuacji obsł Tomasza Lipskiego, który jed nie opanował piłki a w chwil tem Łaciak obronił strzał B

W tym momencie kielc prowadzili już 2:0, bowiem minucie arbiter podyktował karny dla Kolportera Korony, faul Marcina Jałochy na Łuka Bujaku, a w chwilę potem gniew Wachowicz pewnie zam nił „jedenastkę" na gola.

Po przerwie gospodarze li nieco bardziej zachowawc szanując korzystny wynik. M to na dobrą sprawę mogli str nawet trzy gole. Najpierw minucie po rzucie rożnym mo z ostrego kąta strzelał Grad. Łaciak sparował piłkę i ta po przeczce wyszła na róg. W 79 nucie ten sam gracz po podaniu Różyckiego znalazł się sam pr bramkarzem gości, lecz ten zm popisał się znakomitym reflekse

Z kolei w 88 minucie spot nia bezsprzecznie najlepszy w d żynie z Proszowic Łaciak wyg pojedynek sam na sam z Rafał Różyckim.

Goście mimo iż długimi ok sami dominowali w środkowej s fie boiska nie potrafili porad sobie z bardzo uważnie graj defensywą kielczan. Ich poczyn nia kończyły się praktycznie na nii 16 metrów, a pierwszy cel strzał goście oddali dopiero w minucie, kiedy to Mariusz Stawa wyłapał piłkę po uderzeniu z metrów Olafa Frączka. Potem je cze w 70 minucie po dogran Dariusza Mielca z 20 metrów str lał Piotr Bagnicki, jednak pi przeszła tuż obok słupka. W ef cie przyjezdni nie byli w sta zapisać na swoim koncie choć honorowego gola.

DARIUSZ WIK

Na innych boiskach

Wczorajsze mecze piłkarskiej III ligi nie przyniosły niespodzianek.

Zaskoczenie stanowić może tylko wygrana przemyskiej Polonii w Krakowie z Hutnikiem. Losy większości spotkań rozstrzygały się w ostatnich minutach gry.

Rezultaty pozostałych spotkań V kolejki małopolskiej III ligi:

LKS Niedźwiedź - Górnik Wieliczka 1:0 (0:0).

Bramka: Pobrotyn 85.

Hutnik Kraków - Polonia Przemyśl 1:2 (1:0),

Bramki: Kozieł 21 - Queye 52, R. Szczawiński 74.

Skawinka Skawina - Łada Biłgoraj 1:0 (0:0)

Bramka: Orzechowski 90 (karny).

Cracovia - Unia Tarnów 3:0 (1:0).

Bramki: Giza 57, 81, Nowak 2.

Motor Lublin - Siarka Tarnobrzeg 1:1 (1:1).

Bramki: Luty 43 - CHeda 37.

Mecz Pogoń Staszów - Sandecja Nowy Sącz - przełożony.

Lewart Lubartów pauzował

1. Stal Rzeszów	5	13	4-1-0	9-2
2. Cracovia	5	11	3-2-0	12-2
3. Skawinka	5	10	3-1-1	10-8
4. Polonia Przemysl	5	9	3-0-2	9-9
5. Kolporter Korona Kielce	5	8	2-2-1	4-3
6. Łada Biłgoraj	4	7	2-1-1	6-5
7. Sandecja Nowy Sącz	4	7	2-1-1	5-5
8. Górnik Wieliczka	5	6	1-3-1	4-2
9. Niedźwiedź	5	6	2-0-3	5-6
10. Unia Tarnów	5	6	2-0-3	6-8
11. Motor Lublin	5	5	1-2-2	6-9
12. Nida Pińczów	5	4	1-1-3	4-5
13. Hutnik Kraków	5	4	1-1-3	8-10
14. Siarka Tarnobrzeg	5	3	0-3-2	3-5
15. Lewart Lubartów	3	3	1-0-2	2-5
16. Proszowianka	5	3	1-0-4	3-12
17. Pogoń Staszów	-	-	—	—

VI kolejka: Lewart - Pogoń S. (s. 17), Siarka - Unia (s. 17), Motor - Niedźwiedź (s. 17), Sandecja - Skawinka (s. 17), Stal - Hutnik (s. 17), Górnik - Nida (s. 17), Proszowianka - Cracovia (n. 17), Łada - Kolporter Korona (n. 17), pauzuje Polonia-Greinplast (wid)

Od dziś w Kielcach międzynarodowy turniej

Śpiewali hymn

Wczoraj, w Radiu Kielce szczypiorniści VIVE nagrali klubowy hymn, tymczasem dziś rozpoczyna się miedzynarodowy turniej piłkarzy ręcznych.

Pomysł klubowej melodii zrodził się przed kilkoma tygodniami. Działącze VIVE poprosili wówczas kieleckie media o pomoc w przygotowaniu hymnu. Za najlepszą, specjalne jury uznało tekst jednego z czytelników „SłowaLudu", który otrzyma od klubu specjalną nagrodę w postaci karnetu na sezon 2002/2003.

Wczoraj w Radiu Kie wspólnie z kabaretem „Pirania wodnicy odśpiewali a potem na li hymn klubowy. Dziś o godz w hali przy ul. Krakowskiej roz czyna się międzynarodowy tur z udziałem Wybrzeża Gdań Portoviku Jużny i Vive.

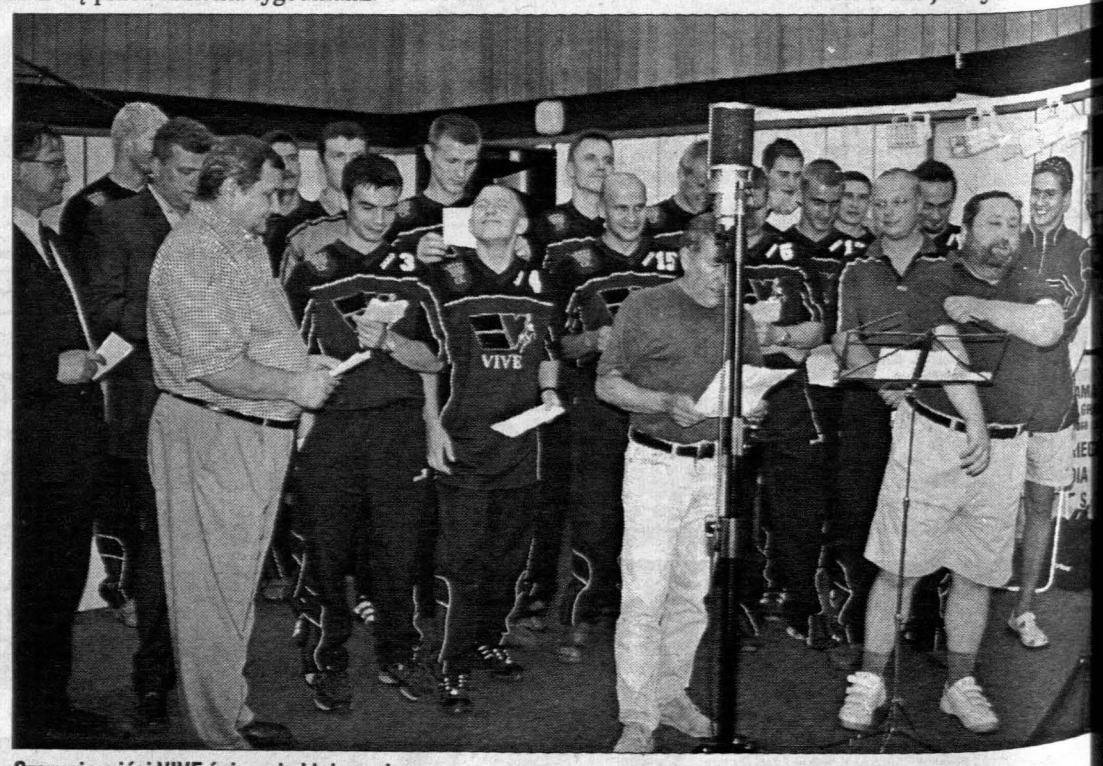

Szczypiorniści VIVE śpiewają klubowy hymn

http://sbc.wbp.kielce.pl/

z 28 goli, w ośmiu spotkaniach

Rekord strzelecki

Piątą kolejkę rozegrali wczoraj piłkarze IV ligi świętokrzyskiej.

Bardzo dobrze nastawione wniki mieli wczoraj napastni- rzelając w ośmiu meczach aż oli. Sporo krytycznych słów pod adresem kilku arbitrów.

Star **Starachowice - MKS** skie 3:3 **(2:2)**.

D. Anduła 21, 28, A. Anduła Myśliwy 17, 19, Róg 85 karny.

Star - Kustra - Orczyk (85 iechowski), Wójtowicz, Sta- zek, Lipiński - Tchurz, Bracik, iński, Ronduda - A. Anduła, nduła.

Końskie: Kowalczyk - Oce- laskulski, Jarząb, Hanc - Wik- wicz, Sobieraj, Staniszewski, (57 Świercz) - Kluska (50 yła), Myśliwy.

Po meczu ostrowiecki arbi- yjeżdżał ze stadionu w eskor- olicji. Pan Batugowski pogu- e wyraźnie w końcowej fazie kania. Najpierw bowiem nie ażył gola, którego A. Anduła ił ręką a 2 minuty przed koń- podyktował dla gości wielce owersyjny rzut karny.

Naprzód **Jędrzejów - Sparta- Daleszyce 2:2 (1:0)**.

Stolarczyk 3 karny, Kosiński P. Kukuła 56, Radkowski rny.

Naprzód: Miernik - Jusz- Szwajkowski, Kwapisz (46 iński), Łapot - Faryna (75 owski), Stolarczyk, Krupa, cki - Kosiński, Skorodzień.

Spartakus: Palka - Bętkow- etka, Ruszkowski - Banasiak, Bumbar, Mochocki (31 Borek), Radkowski, Toboła - P. Kukuła (79 Wicha), W. Kukuła (87 Mierzwa).

Prowadząc 2:0 miejscowi tak się jednak rozluźnili, że niespełna 60 sekund potem P. Kukuła ograł całą obronę Jędrzejowa i trafił do siatki. Wyrównanie padło, po - zdaniem działaczy Naprzodu - wielce kontrowersyjnym rzucie karnym dla Daleszyc.

HEKO Czermno - Granat Skarżysko 3:1 (2:0).

Szczepanik 20, 25, Stępień 74 - Nowak 61.

HEKO: Sobański - Synoradzki, Szulc, Łęgowiak, Matuszczyk - Karpiński (65 Łuszczyński), Zimoch (84 Kopytowski), Wojtaszek, Jasiński - Stępień (80 Maciejczyk), Szczepanik.

Granat: Rafalski - Chołuj, Snopek, Staniszewski, Gołda (80 Kot) - Pacek, Jastrząb, Dróżdż, Glijer (76 Kowalik) - Nowak, Kotwica.

Lider potwierdził dobre przygotowanie. Tym razem jedenastka HEKO rozprawiła się z solidną drużyną ze Skarżyska.

Nowiny - Cersanit Orlęta Kielce 2:2 (2:1).

Lelonek 26, 40 karny - Dziubel 43, M. Czarnecki 48.

Nowiny: Haczkiewicz - Rabiej, Pawłowski, Lelonek, Ł. Ubożak - Piwowarczyk, Kula, Rumas, S. Ubożak (86 Sobura) - Bętkowski, Stawiarski.

Cersanit: Majcherczyk - Szymoniak, Stocki, Stokowiec - Kozak, Kwaśniewski (65 Rutkowski), Dziubel, M. Czarnecki, Dulak - Fatyga, Kilim (76 Piotrowski).

Bardzo dobry mecz w wykonaniu obu drużyn. Pierwsza połowa należała do Nowin, ale gospodarze zadowoleni ze zdobycia dwóch bramek zaspali jeszcze przed przerwą.

W 26 minucie Lelonek huknął potężnie z 25 metrów, piłka odbiła się po drodze o nogi graczy kieleckich myląc Majcherczyka. Drugi gol padł po rzucie karnym, zdaniem działaczy gości problematycznym. Na 2:1 gola strzelił Dziubel wykorzystując złe ustawienie Haczkiewicza.

Tuż po zmianie stron M. Czarnecki szybko wykonał rzut wolny i piłka zatrzepotała w siatce.

Zenit Chmielnik - Piast Chęciny 4:0 (3:0).

Zadorski 13, 27, 40, 60.

Zenit: Stochmal - Kucybała, K. Majewski, Rożkiewicz - Zawadziński, Śliwa, Puchała, Nędza, Wrzesień (67 Zamojski) - Skrzypczyk, Zadorski

Piast: Sroka - Mikulski, Wojtasiński, Cedro (46 Pać), Jędrysik - Mróz (35 Krensel), Fendrych, Salwa, Boguszewski - Opara, Skowerski.

Rozpoczęło się od skomasowanych ataków Zenitu. Podopieczni Lecha Malczewskiego szybko strzelili gola. W 13 minucie Puchała ograł dwóch rywali, dograł do Zadorskiego i było 1:0. 13 minut potem Zadorskiego obsłużył Wrzesień. Minęło kolejne 13 minut i gospodarze prowadzili 3:0. Gdy w drugiej połowie Zadorski strzelił czwartego gola, piłkarze Piasta przestali zupełnie biegać po murawie.

Wierna Małogoszcz - Łysica Bodzentyn 4:0 (1:0).

Drej 15 karny, M. Kleszcz 71, Szymański 80, Grzyb 84.

Wierna: Adamczyk - Kudeń (76 Jakubczyk), Szpiega, Bień - Szymański, Drej, Lniany (76 Stalmasiński), Grzyb, Grzesik - Przybysz (46 M. Kleszcz), Piotrowski (84 P. Kleszcz).

Łysica: Czaja - Lipiec, Jarosiński, Bieniek, Kręcisz - Hajdenrajch, Pytel (46 Pindral), Szczurek, Muszyński - Gibalski (76 Pająk), Rubinkiewicz (88 Klusek).

Miejscowi, dopiero w końcówce meczu wykazali swoją wyższość strzelając trzy gole.

Wisła Sandomierz - Hetman Włoszczowa 0:2 (0:2)

Rak 6, Bartocha 40 karny.

Wisła: Przygoda - Chorab, Leptacz, Ozimek, Łukawski - Rauch, Dąbek, Szymański (76 Kulczycki), Waga - Gach (46 Pierzchała) Krzemiński (71 Gajda).

Hetman: Maricnkowski - Wójcik, P. Kozieł, Bartocha, Kwapisz - Dec, M. Szwajkowski (76 Stawowczyk), Kosowski (81 Sobczyk), Luzar (46 T. Szwajkowski) - Wolski, Rak (89 Podsiedlik)

- Jak się podchodzi do meczu na luzie, bo rywal niby jest słaby, to tak wychodzi w rzeczywistości. Mój zespół był lepszy, ale co z tego? Nim zorientowaliśmy się o co chodzi, przegrywaliśmy 0:2. Goście nas skarcili - mówił podenerwowany po meczu Marek Dąbrowski, trener Wisły.

Świt Ćmielów - Czarni Połaniec 0:0

Świt: Kołat - Cielebąk, Otręba, Hajdaś, Rutkowski - Piwowarek, Paszyński, Kowalski, Mazepa - Sołtykiewicz (55 Mazur), Banaszewski (70 Kaczmarski).

Czarni: Róg - Maruszewski, Janaszek, Dobrasiewicz, Kiciński - Wołoszyn, R. Mikoda, Urbański, Janowski - Kajda, Kamiński (81 D. Mikoda).

Kolejny bardzo dobry mecz beniaminka z Ćmielowa.

(mac)

1.HEKO	5	13	4	1	0	11-1
2. Czarni	4	10	3	1	0	5-0
3. Wisła	5	9	3	0	2	6-4
4. Cersanit	5	9	2	3	0	10-4
5. Nowiny	5	8	2	2	1	11-7
6. Świt	5	8	2	2	1	4-6
7. Granat Ruch	5	7	2	1	2	10-8
8. Naprzód	5	6	1	2	1	7-7
9. Spartakus	5	6	1	3	1	6-8
10. Piast	4	6	2	0	2	3-7
11. Zenit	4	5	1	2	1	6-3
12. Wierna	5	5	1	2	2	8-7
13. Końskie	5	5	1	2	2	8-9
14. Alit	4	4	1	1	2	3-4
15. Hetman	1	3	1	0	0	2-0
16. Łysica	4	1	0	1	3	1-9
17. Star	5	1	0	1	4	5-13
18. Orlicz	4	1	0	1	3	0-9

lit lepszy od Górnika Łęczna

Piłkarze Alitu Ożarów pokonali w meczu I rundy Pucharu Polski drugoligową „jedenastkę" Górnika a 1:0 (1:0)

Bramka: Donoch 5 karny.

Alit: Smolak - Błajszczak, czak, Zawadzki, Gąbka ciniak (60 Orliński), Donoch Sroka), Wojtaś, Barański er, Kanarski (87 Gołda).

Górnik: Rachowski - Pastu- Wilk, Nocoń, Jaroszyński rniecki (46 Griszczenko), anek, Bożyk, Wójcik (46 Po- ki) - Skwara, Bański (46 Sza- wski).

Sędziował Werder (Warsza- Widzów 800.

Po meczu drużyna gości za- działa natychmiast, że złoży st za kilka dni w Polskim zku Piłki Nożnej. O co po- Działacze Górnika twierdzą, zef Subartowicz, szkolenio- drużyny ożarowskiej, zrobił w tym spotkaniu cztery zmiany, podczas gdy przepisy pucharowe mówią wyraźnie o trzech.

- Tak też było - wyjaśnia kierownik Alitu Czesław Miętkiewicz. - Dokonaliśmy trzech roszad, zresztą, można to sprawdzić w sędziowskim protokole. Przedstawiciele Górnika, zamiast składać protest, niech spojrzą prawdzie w oczy. Przecież goście mogli strzelić kilka goli, a nie strzelili. Zagraliśmy z ogromną determinacją, czego nie można powiedzieć o poczynaniach przeciwników.

Rozpoczęło się zgoła sensacyjnie. Już w 5 minucie gospodarze objęli prowadzenie po uderzeniu Piotra Donocha z rzutu karnego. Górnik mógł wyrównać w 23 minucie, ale rozgrywający doskonały mecz Bartosz Smolak obronił jedenastkę wykonywaną przez Wilka.

Od początku drugiej połowy Górnik przeważał w środkowej strefie. Drugoligowcy grali jednak na zwolnionych obrotach, dzięki czemu defensywa Alitu interweniowała w porę. Kolejny raz błysnął doskonałą dyspozycją Smolak, broniąc w 53 minucie, w sytuacji sam na sam z Szymankiem.

***

Wczoraj rozegrywano także mecze I rundy piłkarskiego Pucharu Polski ŚZPN

Jedynym amatorskim zespołem, który awansował do kolejnych gier jest kielecki Sporting, który rzutami karnymi wyeliminował Samsona z Samsonowa.

Atest Kielce - Victoria Górki Szczukowskie 4:3 (2:1), dla Atestu: Pietrzyk, Kruk, Mikołajczyk, Mizdrak; **Orlęta II Kielce - LZS Radlin 1:1 (1:1, 0:0), karne 6:5**, dla Orląt II Dominowski; **Jabłonica Szydłów - Polanie Pierzchnica 1:6 (0:3)**, dla Polan - Łopaciński 3, Ł. Kmiecik 2, Stanget; **Partyzant Radoszyce - Politechnika Kielce 1:0 (1:0), Astra Piekoszów - Czarnovia Kielce 3:1 (1:0)**, dla Czarnovii, Jagocki; **Moravia Morawica - Piast Stopnica 1:4 (1:2); Olimpia Krzelów - Start Słupia Jędrzejowska 1:2 (1:1)**, dla Startu Radziszewski, A.. Bzdzion; **Dąb Nagłowice - GKS Kluczewsko 0:4 (0:2)**; **Samson Samsonów - Sporting Kielce 1:1 (1:1, 0:0)**, karne 1:3. Ł. Gębski - Pakuła; **LZS Kurozwęki - Łoniów 2000 1:2 (0:1)**, dla Kurozwęk : Złotnik; **Leśnik Zagnańsk - Polonia Białogon 3:2 (1:1); GKS Wojciechowice - Stal Kunów 0:3 (0:0)**; **Marol Jacenów - OKS Opatów 1:3 (0:1)**, dla Marolu Korpikiewicz; **LZS Samborzec - Piast Osiek 1:0 (0:0)**, Mazur; **Tęcza Gowarczów - GKS Fałków 2:1 (1:0); Źródło Solec - Koprzywianka 2:4 (1:3); Baszta Rytwiany - Wisła Nowy Korczyn 6:3 (3:0)**, dla Wisły Matuszewski, Stępień, Modzelewski; **Świt Działoszyce - Sparta Kazimierza Wielka 1:3 (0:2)**; **Leśnik Wiązownice GKS Iwaniska 0:2 (0:1)**, Łukawski 2; **Kamienna Brody - Tarłów 1:2 (0:1)**, dla Tarłowa Sadkowski 2.

Dziś o godz. 16.30 grają Elmar Jędrzejów - Partyzant Wodzisław.

(mac, d)

Z RÓŻNYCH AREN

Kartingowcy zakończyli sezon

Karol Dabski (UKS Trzynastka Kielce) zajął czwarte miejsce w Klasie Młodzik 60 podczas rozegranej w Suwałkach ostatniej VIII eliminacji Kartingowych Mistrzostw Polski. Ponadto w Klasie Młodzieżowej 80 siódmy był Jan Sędek, zaś dwunasty debiutujący w tej klasie Przemysław Lamch, co dało kielczanom piątą lokatę w klasyfikacji zespołowej. (d)

KONKURS RADIA TAXI
☎ 331 11 11
Skarb Baby Jagi
szukaj na
www.twojeauto.com.pl

wo Ludu Redaguje zespół. Redaktor naczelny Grzegorz ŚCIWIARSKI (36-36-309), zastępcy redaktora naczelnego: Zbigniew OLEJARCZYK, Dariusz RYŃ (36-36-121), sekretarz redakcji Bożena SMORAWSKA (36-36-121). **Dział miejski** (34-44-863, 36-36-315, 117, 207, 263), **region** (36-36-315), **łączności z czytelnikami** (34-44-816), **prawny** (36-36-131), **dział społeczny** (36-36-147,153), **finanse, rynek, praca** (36-36-215), **kultura i edukacja** (36-36-261), **sportowy** (36-36-253, 298), **kraj - świat** (36-36-121). **Centrala** 36-36-199, 344-24-80 - łączy wszystkie działy.

Redaktor wydania **Bożena Smorawska**

RES REDAKCJI: 25-363 Kielce, ul. Wesoła 47/49, fax 34-46-979, **http://www.slowoludu.com.pl, e-mail:redakcja@slowoludu.com.pl**
RO OGŁOSZEŃ: 25-363 Kielce, ul. Wesoła 47/49, tel. 34-44-858, 36-36-235, fax 34-47-251, punkt przyjęć, 25-520 Kielce, ul. Targowa 18, tel./fax 34-30-279,
l: reklama@slowoludu.com.pl. Redakcja nie odpowiada za treść reklam i ogłoszeń.
DAWCA: Słowo Media sp. z o.o., 25-363 Kielce, ul. Wesoła 47/49. Prezes Zarządu Krzysztof ZDEB.
UK: Poligrafia S.A., 25-415 Kielce, ul. Górna 21.
umeratę przyjmują urzędy pocztowe i oddziały „Ruchu"na terenie województwa świętokrzyskiego. Redakcja nie zwraca tekstów nie zamówionych. ISSN 0137-9275

NAKŁAD KONTROLOWANY
ZWIĄZEK KONTROLI DYSTRYBUCJI PRASY

http://sbc.wbp.kielce.pl/

SPRINTEM

Pewniaki Bońka?

Artur Wichniarek i Maciej Murawski otrzymali powołanie od Zbigniewa Bońka na eliminacyjne spotkanie ME z San Marino - można przeczytać na internetowej stronie Arminii Bielefeld. Selekcjoner reprezentacji Polski jeszcze oficjalnie nie ogłosił składu kadry na spotkanie z San Marino, które odbędzie się 7 września.

Szwedzi odkryli karty

Selekcjonerzy piłkarskiej reprezentacji Szwecji Tommy Soederberg i Lars Lagerback, ogłosili nazwiska 19 piłkarzy powołanych na mecz eliminacji Mistrzostw Europy '2004 z Łotwą (7 września). Oprócz Szwecji i Łotwy, w grupie IV rywalizować będą także: Polska, San Marino i Węgry.

Gdzie ZIO 2010?

Komitet Wykonawczy Międzynarodowego Komitetu Olimpijskiego uznał w środę za oficjalnych kandydatów do organizacji 21. Zimowych Igrzysk Olimpijskich w 2010 roku cztery miasta - Berno (Szwajcaria), Salzburg (Austria), Pyeongchang (Korea Południowa) oraz Vancouver (Kanada).

Nowy prezydent FIBA

Carl Men Ky Ching z Hongkongu został prezydentem Międzynarodowej Federacji Koszykówki (FIBA). Wyboru dokonano podczas kongresu w Indianapolis, gdzie dziś rozpoczną się Mistrzostwa Świata koszykarzy.

Awans Piątka

Trzeci etap kolarskiego Małopolskiego Wyścigu Górskiego, prowadzący z Makowa Podhalańskiego do Jordanowa (88 km), wygrał Portugalczyk Quintino Rodrigues (CCC Polsat). Piąty był kielczanin Kazimierz Stafiej (Mróz). Liderem pozostał Radosław Romanik, reprezentujący barwy tej samej grupy. Kielczanin Zbigniew Piątek z grupy Mróz awansował na trzecie miejsce w klasyfikacji generalnej wyścigu ze stratą 58 sek. do Romanika.

(PAP)

Legia - Barcelona 0:1

Daleko do Europy

Wczoraj w Warszawie w rewanżowym meczu III rundy kwalifikacji Ligi Mistrzów piłkarze Legii ulegli „jedenastce" FC Barcelona 0:1 (0:0).

Bramka Mendieta 68 min (karny).

Legia: Stanew - Jóźwiak, Zieliński, Omeljańczuk - Szala (82 Dudek), Magiera, Majewski, Vuković (62 Wróblewski), Kiełbowicz - Kucharski (77 Zaganiacz), Svitlica.

Barcelona: Valdes - Puyol, Christanval, De Boer -Mendieta, Cocu, Xavi, Navarro - Saviola, Luis Enrique (73 Dani) - Kluivert (72 Goevani)

Sędzia: Alfredo Trentalange (Włochy). Widzów 5 tys. Żółte kartki: Szala, Magiera; czerwona kartka : Magiera (86 min).

Wczoraj po cichu liczono na cud, jednak mimo iż hiszpańska „jedenastka" przyjechała na rewanż w osłabionym składzie między innymi bez Argentyńczyka Riqelme warszawianom nie udało się choćby pokonać słynnej „Barcy".

Zaczęło się nawet obiecująco, bo po błędzie de Boera nieoczekiwanie sprzed szasą strzelenia gola znalazł się Majewski, jednak nie zdołał pokonać Valdesa. Potem w pierwszej połowie podopieczni trenera Dragomira Okuki jeszcze dwukrotnie byli bliscy strzelenia gola. Raz z oprasji bramkarza gości wybawił Luis Enrique, a tuż przed końcem tej odsłony znajdujący się w dogodnej sytuacji Tomasz Kiełbowicz przymierzył w długi róg, jednak piłka przeszła tuż obok słupka i goście schodzili na przerwę przy bezbramkowym remisie.

W tej części gry hiszpańska „jedenastka" poza wymienionymi sytuacjami kontrolowała przebieg wydarzeń na boisku, a dwukrotnie Mednieta i Luis Enrique zagrozili bramce Stanewa.

Po przerwie nadzieje na korzystny dla legioniestów rezultat rozwiane zostały w 68 minucie. Wtedy to grający po dłuższej przerwie, spowodowanej kontuzją Jacek Zieliński sfaulował wbiegającego z piłką w pole karne Patricka Kluiverta i arbiter bez wahania podyktował rzut karny, który w chwilę potem pewnie na gola zamienił Gaizka Mendieta.

Od tego momentu mecz stracił nieco na atrakcyjności. Pewni swego piłkarze Barcy nie dali odebrać sobie zwycięstwa, legioniści kończyli mecz w dziesiątkę, bowiem w końcówce spotkania drugi żółty i w efekcie czerwony kartonik ujrzał Jacek Magiera.

Wczorajszy mecz dobitnie pokazał jaki dystans dzieli mistrzów polski od najlepszych zespołów Starego Kontynentu, a podopiecznym trenera Dragomira Okuki na pocieszenie zostają występy w Pucharze UEFA. (wid)

Fot. PAP - P. Wierzchowski

Siergiej Omeljańczuk (z prawej) w pojedynku o piłkę z Saviolą

TELEKIBIC

TVP 2: Piłka nożna - Eliminacje Pucharu UEFA: 16.00 Polonia Warszawa - Sliema Wanderers, 18.00 Wisła Kraków - Glentoran Belfast, 21.00 TNS Llansantfraid - Amica Wronki.

EUROSPORT: 16.00 Piłka nożna - Liga Mistrzów: losowanie 1 fazy grupowej, 17.00 i 23.15 Tenis ziemny: Turniej US Open w Nowym Jorku - 4 dzień.

DSF: 20.15 Piłka nożna: mecz towarzyski reprezentacji młodzieżowych U-19 Niemcy - Austria.

Mocni faworyci

Broniąca tytułu Amerykanka Venus Williams bez straty gema awansowała do drugiej rundy turnieju tenisowego US Open w Nowym Jorku.

Wiceliderka rankingu tenisistek wygrała w ciągu 50 minut z Chorwatką Mirjaną Lucic, sklasyfikowaną obecnie na 214 miejscu w klasyfikacji WTA Tour. Amerykanka ma szansę po raz trzeci z rzędu wygrać w Nowym Jorku.

Także wynikiem 6:0, 6:0 kończył się mecz jej rodaczki Jennifer Capriati z inną Amerykanką Bethanie Mattek, która otrzymała od organizatorów tzw. dziką kartę do turnieju głównego.

Tylko jednego gema (w pierwszym secie) oddała Hiszpanka Conchicie Martinez-Granados Belgijka Kim Clijsters.

Ciężką przeprawę miała we wtorek natomiast była liderka rankingu WTA, Martina Hingis, która dopiero w trzech setach uporała się z Amerykanką Marissą Ing 6:3, 5:7, 6:4. Szwajcarka powróciła niedawno na korty po operacji lewej nogi i trzymiesięcznej rehabilitacji.

Również w rywalizacji finalistów zwycięstwa odnieśli najważniejsi kandydaci do triumfu na kortach Flushing Meadows, obrońcy tytułu Australijczyk Lleyton Hewitt i Rosjanin Marat Safin, który wygrał US Open w 2000 roku.

W pierwszej rundzie Hewitt pokonał 6:2, 6:3, 6:3 Francuza Nicolasa Coutelota, natomiast Safin potrzebował pięciu setów, aby wyeliminować Niemca Nicolasa Kiefera. Rosjanin wygrał w tie-breaku decydującej partii 7:4 i zmierzy się teraz z byłym liderem rankingu ATP, Brazylijczykiem Gustavo Kuertenem, który pokonał Francuza Juliena Bouttera 3:6, 7:6 (7-5), 6:1, 6:0.

II mBank eXtreme Maraton

To już w sobotę

W sobotę w Sielpi odbędzie się II mBank eXtreme Maraton.

Impreza, której patronuje nasza redakcja zapowiada się arcyciekawie i choć organizatorzy przygotowali dla jego uczestników ekstremalne próby, to praktycznie każdy kto preferuje sportowy styl życia i dobrą zabawę może stanąć w jego szranki.

Będzie to bowiem potrójny maraton - pieszy, rowerowy oraz przygodowy.

W sobotę rano o godzinie 7.30 na trasę wyruszą uczestnicy IX Koneckiego Maratonu Rowerowego, którzy do wyboru będą mieć dwie trasy o długościach odpowiednio 80 lub 180 km.

O godzinie 8 rozpocznie się chód sportowy na dystansie 50 km, podzielony na cztery 12,5-kilometrowe odcinki. Wreszcie jako ostatni o godzinie 8.30 wystartują zawodnicy do Biegu Przygodowego. Na trasie o długości 25 km czekać będą różne na nich niespodzianki, np. pokonanie rzeki, przeprawa przez bagno czy przejście po wiszącym moście.

Sportowe święto w Sielpi zakończy się o godzinie 20 wielkim „Piknikiem z mBankiem".

Rok temu gwiazdą imprezy był Robert Korzeniowski i ponad sześćset osób z całej Polski miało okazję zmierzyć się z mistrzem chodu na trasie długości 50 km. I mBank Korzeniowski eXtreme uznany został za Imprezę Roku 2001 w plebiscycie „Słowa Ludu". Tym razem organizatorzy, czyli mBank z Łodzi i Ośrodek Sportu i Rekreacji z Sielpi, oferują jeszcze szerszą i bardziej ciekawą ofertę.

II mBankeXtreme Maraton rozpocznie się już 30 sierpnia wieczorem spotkaniem ze znakomitym himalaistą Piotrem Pustelnikiem. Zdobywca jedenastu z czternastu ośmiotysięczników w kinie letnim zaprezentuje specjalny film ze swoich wysokogórskich wypraw. Jego ekstremalne wyczyny z pewnością zainteresują uczestników imprezy nie mniej niż ubiegłoroczne rady udzielane przez Roberta Korzeniowskiego.

- Zainteresowanie imprezą jest jeszcze większe niż przed rokiem, kiedy to swego rodzaju magnes stanowił jeden z najlepszych polskich sportowców Robert Korzeniowski - mówi główny organizator II mBank eXtreme Maraton Wojciech Pasek. - Byliśmy zmuszeni już nawet zamknąć listę chętnych do udziału w biegu przygodowym. Wstępnie planowaliśmy start 120 zawodniczek i zawodników, a rozdaliśmy już 1[illegible] numerów. Nadal przyjmujemy zgłoszenia chodziarzy i rowerzystów, a napływają one praktycznie z całego kraju. Jest także mocna wiara, by koneckie co najlepiej [illegible] czy, że impreza spełnia swoje zadanie - popularyzacji zdrowego stylu życia. Co więcej ci, którzy przed rokiem pokonali dystans 12,5 czy 25 km teraz zgłaszają akces do startu w pełnym maratonie na 50 km.

Dla czytelników „Słowa Ludu" mamy miłą niespodziankę. Już jutro na naszych łamach rozpoczniemy błyskawiczny konkurs dla czytelników, w którym nagrodami niespodzianki funduje [illegible] sponsor imprezy mBank.

Warto zarezerwować czas by ostatni weekend w [illegible] spędzić w Sielpi.

Warto wiedzieć

Informacja o zawodach, rezerwacja noclegów oraz zapisy: Ośrodek Sportu i Rekreacji „Komunalni" w Sielpi, tel. (41) 372-02-22, tel./fax 372-02-92. Organizatorzy nie pobierają wpisowego.

JESTEŚ W OKOLICY, PRZYJDŹ!
PLAC WOLNOŚCI
BIGSTAR®
ZAPRASZA
WYPRZEDAŻ KOLEKCJI LATO 2002
NIEWIARYGODNIE NISKIE CENY !!!
LEVI'S®
! KOSZULKI OD 19,-
! BLUZY OD 35,-
! SPODNIE OD 59,-
! KOSZULE OD 29,-
232/nc
ORAZ WSZYSTKO INNE W KOSMICZNYCH CENACH
SKLEP FIRMOWY LEVI 'S/BIG STAR, TEL. 344-42-24

http://sbc.wbp.kielce.pl/