DZIŚ W „SŁOWIE"
GÓRA NAGRÓD
Kup „Słowo", wyślij kupon, wygraj sprzęt RTV i AGD
WIELKI KONKURS
Społem KIELCE PSS

1,20 zł cena detaliczna

EGZEMPLARZ OBOWIĄZKOWY WBP w Kielcach

Wojewódzka Biblioteka Publiczna w KIELCACH Rok założenia 1905
sb. 444/2003

# Słowo Ludu

TWOJA GAZETA CODZIENNA

ŚRODA 8 STYCZNIA 2003 R.
KIELCE
NR INDEKSU 350-400 ROK LIV NR 6 (16074)
www.slowoludu.com.pl

## A może satelita

*O sposobie na dostęp do bogatej oferty programowej*

*Czytaj na stronie 5*

## DZIŚ

### Cicha wojna?

Fot. PAP - R. Pietruszka

Czy między Pałacem Prezydenckim a Kancelarią Premiera trwa cicha wojna?

*Czytaj na stronie 4*

### „Rywingate" - ciąg dalszy

Fot. PAP - R. Pietruszka

Wanda Rapaczyńska, prezes spółki Agora, i Paweł Smoleński - to kolejni świadkowie w tzw. sprawie Rywina.

*Czytaj na stronie 4*

### Korea grozi USA

Fot. PAP/EPA - A. Maltsev

Phenian zagroził, że próba nałożenia sankcji na Koreę Północną doprowadzi do wybuchu wojny.

*Czytaj na stronie 4*

### Nocne skoki

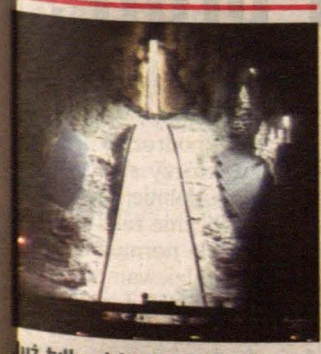

Fot. PAP - G. Momot

Już tylko dziesięć dni pozostało do konkursów Pucharu Świata w skokach narciarskich w Zakopnem (18 i 19 stycznia).

*Czytaj na stronie 16*

Lekarze czekają na aneksy

# PACJENCI PŁACĄ

***ŚWIĘTOKRZYSKIE. Chorzy już się przyzwyczaili, że mogą korzystać z pomocy prywatnych gabinetów i nie płacić. Wystarczy, że wybrali specjalistę, który miał podpisaną umowę z kasą chorych. Ale w styczniu niektórzy lekarze zażądali od nich pieniędzy...***

Fot. D. Gacek

Lekarze czekają na nowe kontrakty z kasą chorych

- Od roku wraz z całą rodziną leczę się w prywatnym gabinecie stomatologicznym - opowiada nasza czytelniczka. - Specjalnie wybrałam panią doktor, która miała kontrakt z kasą chorych. Byłam zadowolona, gdyż tylko dopłacałam za lepsze plomby 40 - 50 złotych, podczas gdy moje znajome w innych gabinetach płaciły po 100 - 120 złotych. Kilka dni temu usłyszałam od rejestratorki, że niestety, tym razem muszę zapłacić całą sumę, gdyż kasa nie przygotowała aneksów do kontraktów i nie wiadomo, co będzie dalej.

Faktycznie, w województwie świętokrzyskim z kontraktami na ten rok nie jest najlepiej. Ponieważ nie było konkursu ofert (od 1 stycznia miały się zmienić zasady zawierania umów w związku z planowanym, a opóźnionym wejściem w życie Narodowego Funduszu Zdrowia), kasa zadecydowała, że będzie aneksować dotychczasowe umowy. Innymi słowy, ci, którzy mieli kontrakty w 2002, będą też mieli w I kwartale 2003 r. Tyle że nie wszystkie aneksy zostały podpisane w grudniu.

- Zawarliśmy na razie 40 umów z gabinetami specjalistycznymi. W roku ubiegłym takich kontraktów było 180 - wyjaśnia Dariusz Ryń, rzecznik ŚRKCh. - Ale codziennie podpisywane są kolejne aneksy.

- Mamy czas do 10 stycznia - dodaje Henryk Michałkiewicz, dyrektor kasy.

Jak mają postępować lekarze, co powinni robić pacjenci? Zdaniem zastępcy dyrektora kasy, Andrzeja Dylewskiego, sprawa jest prosta. - Aneksy były rozesłane do wszystkich ubiegłorocznych świadczeniodawców - wyjaśnia. - Jeżeli godzą się oni na zaproponowane przez nas warunki, to gwarantuję, że umowy będą podpisane. Nawet gdy nie mają dokumentu w ręku, nie powinni od chorych pobierać opłat. A jeżeli już tak się stało, to przy następnej wizycie należałoby pieniądze zwrócić. Gorzej, gdy lekarz nie przyjmuje propozycji kasy. Wówczas powinien lojalnie uprzedzić pacjenta, że może nie dostać kontraktu.

- Rzeczywiście, na razie biorę pieniądze od pacjentów. Aneks do mnie jeszcze nie dotarł, poza tym nie wiem, o ile niższy będzie kontrakt. Słyszałem, że co najmniej o kilka procent. Jeśli podpiszę, to oczywiście wszystkim pacjentom zwrócę nadpłacone pieniądze - twierdzi jeden z kieleckich stomatologów.

BEATA ALUKIEWICZ

## VAT bije w misie

***Ustawodawcy zafundowali dzieciom na Nowy Rok prezent - droższe zabawki. Tym bardziej to bulwersujące, że już wcześniej wielu rodziców nie było stać na ich kupno.***

Powodem podniesienia cen zabawek jest zwiększenie nałożonego na nie podatku VAT z 12 na 22 procent. Sprawa nie jest jednak do końca prosta, bowiem część zabawek, na przykład o charakterze dydaktycznym albo traktowanych jako rękodzieło artystyczne, posiada siedmio- albo trzy procentowy VAT. Czy one też zdrożeją?

*Czytaj na stronie 3*

## Pomysły na ZOZ

***KIELCE. Trwają intensywne prace nad projektem restrukturyzacji ZOZ. Rozważane jest usamodzielnienie przychodni albo połączenie ich w rejony.***

Sytuacja w Zespole Opieki Zdrowotnej jest nie do pozazdroszczenia: fatalny stan finansów, zablokowanie kont przez ZUS sprawiły, że sprawą pierwszoplanową stało się rozwiązanie problemów płacowych, negocjacje z wierzycielami, niedopuszczenie do tego, by pracownicy znów mieli problemy z otrzymaniem wynagrodzenia. Do tego dochodzi konieczność przygotowania do połowy stycznia projektu restrukturyzacji ZOZ.

*Czytaj na stronie 9*

## Rekordowo w Galerii

***KIELCE. Galerię Echo, otwartą zaledwie kilka tygodni temu, odwiedziło już około 700 tysięcy klientów. Kamery rejestrują nawet 35 tysięcy osób dziennie.***

Galeria to najnowsze centrum handlu, usług i rozrywki w Kielcach. Ruszyła niewiele ponad miesiąc temu. Pod jednym dachem można zrobić zakupy w hipermarkecie „Tesco" czy jednym z kilkudziesięciu sklepów, napić się kawy, zjeść obiad, umówić się ze znajomymi w kawiarni. Wkrótce będzie też można wybrać się do pierwszego w regionie multipleksu. - Start w kwietniu. Trwają prace adaptacyjne - zapewnia dyrektor Galerii Grzegorz Czekaj.

A Galeria już bije rekordy popularności. W czasie weekendu odwiedza ją 24 - 25 tysięcy ludzi.

*Czytaj na stronie 8*

Sąsiadka zmasakrowała sąsiadkę

# Łamanie kołkiem

***DZIAŁOSZYCE. Siedemdziesięcioletnia Henryka T. została zmasakrowana przez 53-letnią sąsiadkę drewnianym kołkiem w jednej z poddziałoszyckich wsi.***

Pińczowskie pogotowie ratunkowe dowiozło poszkodowaną do buskiego Szpitala Rejonowego. Pobita ma złamane obie ręce, uraz mózgoczaszki, ranę ciętą głowy i czeka ją bardzo skomplikowana operacja zmiażdżonego stawu łokciowego. Niewykluczone, że nigdy nie wróci do pełnej sprawności.

Dochodzenie w tej bulwersującej sprawie prowadzi Komisariat Policji w Działoszycach. Tam także zabezpieczone zostały dowody przestępstwa, czyli zakrwawione ubranie i drewniany kołek o długości 1,2 metra. - Dochodzenie jest w fazie wstępnej. Wiele zależeć będzie od ekspertyz lekarskich - mówią oficerowie pińczowskiej KPP.

- Zostałam zaatakowana na drodze, tuż koło mojego domu. Wracałam od znajomych, bo chciałam dowiedzieć się, kiedy przyjdzie ksiądz po kolędzie. Zostałam uderzona wiele razy, krew zalała mi oczy, upadłam i nie mogłam się ruszyć ani zasłonić rękami, bo miałam połamane. Kilka tygodni temu sprawczyni tego pobicia bezpodstawnie oskarżała mojego męża, że otruł w jej gospodarstwie trzy kaczki i dwie kury. Policja przesłuchała nas na okoliczność tego absurdalnego zarzutu. Absurdalnego, bo całe życie spędziliśmy w zgodzie z otoczeniem, nikomu nie wadząc. Nie wiem, co o tym wszystkim myśleć, bardzo cierpię i nie mogę mówić - opowiada łkając pani Henryka.

Na Oddziale Ortopedii w Busku poszkodowana wraca do zdrowia. Trzeba ją karmić, bo obie ręce unieruchamiają jej opatrunki gipsowe. Pacjenci z innych sal są wstrząśnięci. - Zwykle do takich rozbojów dochodzi między młodymi rosłymi bandziorami, ale żeby starsza kobieta drewnianym kołkiem tak skatowała inną kobietę? Boże nasz, co się dzieje na tym świecie - mówią przerażeni pacjenci z sąsiednich sal Oddziału Ortopedii.

(imi)

http://sbc.wbp.kielce.pl/

środa, 8 stycznia 2003

imieniny: Seweryna, Teofila

**POGODA, ŚWIĘTOKRZYSKIE**

| Temperatura | ☼ | ☾ |
|---|---|---|
| Kielce | -10 | -16 |
| Końskie | -10 | -16 |
| Skarżysko | -10 | -16 |
| Starachowice | -9 | -15 |
| Sandomierz | -10 | -16 |
| Busko | -9 | -15 |
| Włoszczowa | -9 | -15 |

| JUTRO | | | POJUTRZE | | |
|---|---|---|---|---|---|
| -7 | -13 | 992 hPa | -5 | -8 | 994 hPa |

Źródło: Progmet Radom

## GRY LICZBOWE

**Multi Lotek**
3, 4, 5, 8, 12, 16, 19, 21, 22, 25, 26, 34, 37, 46, 50, 55, 66, 72, 77, 79

**Numerek**
22 (3, 20, 21, 25)

**Informacje o warunkach na stokach narciarskich**

| | |
|---|---|
| Telegraf, tel. 368 74 26 | b. dobre |
| Ameliówka, tel. 311 20 10 | brak danych |
| Pod Skocznią, tel. 368 74 26 | b. dobre |
| Krajno, tel. 0602 391 081 | dobre |
| Tumlin, tel. 303 49 82 | złe |

Radio TAK prezentuje
RADAR
magazyn informacyjny o wszystkim co dotyczy mieszkańców Kielc i okolic
codziennie 16⁰⁰- 17⁰⁰
98.0 i 106.5 FM

Gimnazjalista zatrzymany w szkole

# Narkotyki schowane w pudełku zapałek

***SĘDZISZÓW. Uczeń gimnazjum został zatrzymany w szkole przez policję za posiadanie narkotyku.***

Przed kilkoma dniami do gimnazjum w Sędziszowie wkroczyli funkcjonariusze miejscowego Komisariatu Policji. U jednego z uczniów znaleźli ziele konopi indyjskich, które miał schowane w pudełku od zapałek. Nastolatka zatrzymano. Jak nam się udało dowiedzieć, policja podjęła interwencję na prośbę dyrektora placówki.

- Dotarła do nas informacja, że jeden z uczniów ma w szkole narkotyki. Decyzja o wezwaniu policji zapadła szybko, cała akcja trwała zaledwie 15 minut. Uważam, że pewne nieprawidłowości w szkole możemy rozstrzygać we własnym gronie, ale w tym przypadku nie mogłem zareagować inaczej i zdecydowałem się na współpracę z policją. To pierwszy tego typu przypadek w naszej szkole, ale nawet jego incydentalność nie upoważnia nas do przymykania oczu. Mam nadzieję, że sprawca poniesie karę i to odstraszy innych. W naszej szkole nie ma pobłażania dla narkotyków- mówi dyrektor Jacek Miklasiński.

W szkole realizowano wcześniej programy dotyczące zapobiegania uzależnieniom, także narkotykowym, ale odbywały się one sporadycznie. Jak zapowiada dyrektor Miklasiński teraz akcja profilaktyczna będzie wzmożona.

Szkoły na ogół starają się nie dostrzegać podejrzanie zachowujących się uczniów, albo lekceważą informacje o dilerach narkotyków. O tym, że nie jest to marginalny problem, niech świadczy fakt, że w ubiegłym roku zatrzymano w Jędrzejowie dwóch dilerów narkotyków. O ich działalności wiedzieli również uczniowie gimnazjów. Obaj handlarze zostali aresztowani, a następnie skazani wyrokiem sądu.

- W sprawie gimnazjalisty z Sędziszowa prowadzone jest postępowanie wyjaśniające, grozi mu grzywna, a także wyrok - mówi rzecznik Komendy Powiatowej Policji w Jędrzejowie aspirant sztabowy Andrzej Makuch.

BEATA ZNOJKOWA

## Rodzynek do Łodzi

***ŚWIĘTOKRZYSKIE. Ani jeden maturzysta nie przystąpił wczoraj do poprawkowej nowej matury z języka polskiego. W regionie będzie tylko jedna poprawka - z informatyki.***

Nowe matury, które uczniowie mogli po raz pierwszy zdawać w maju ubiegłego roku, wiązały się z między innymi z możliwością poprawienia ocen w sesji zimowej.

Wczoraj przypadł termin zdawania języka polskiego. Tyle że w województwie świętokrzyskim nikt nie zmierzył się z jednakowymi w całym kraju pytaniami. Podobnie jest dziś - w drugim dniu egzaminów, gdy zdawać można np. matematykę.

Przyczyna jest bardzo prosta. W Świętokrzyskiem z 16,5 tysiąca ubiegłorocznych maturzystów nowy egzamin zdawało zaledwie 13 osób.

- Nie organizujemy poprawkowej matury, ponieważ nie ma jej kto zdawać - mówi Jan Korczyński, pełnomocnik Okręgowej Komisji Egzaminacyjnej w Łodzi. - Jedyny maturzysta, który chce przystąpić do egzaminu poprawkowego , będzie zdawał za kilka dni informatykę i pojedzie w wyznaczonym terminie do Łodzi.

(br)

Świętokrzyskie przyciąga turystów

# Bogatsza promocja

Fot. D. Gacek

Nasz region promował się również smacznym jedzeniem

***KIELCE. - Macie bardzo dobrą informację turystyczną, świetne warunki i piękne zabytki - chwalił region świętokrzyski wiceprezes Polskiej Organizacji Turystycznej Wojciech Kodłubański.***

Wczoraj gościł na opłatku zorganizowanym przez Regionalną Organizację Turystyczną. Między obydwiema organizacjami doszło do podpisania umowy o współpracy, której efektem ma być pozyskanie dodatkowych pieniędzy na promocję Świętokrzyskiego. Wiceprezes Kodłubański ocenił, że ubiegły rok był dobry dla turystyki. - Świętokrzyskie odwiedziło ponad 2 mln osób, ale tylko co czwarta zatrzymała się na dłużej niż dwa dni - podał wiceprezes Kodłubański.

Podkreślił jednak, że region zbyt mało wydaje na promocję turystyki. W bieżącym roku będzie to 250 tys. zł. Chwalił Miejski Ośrodek Informacji Turystycznej, który należy do wiodących w kraju.

Członek Zarządu Województwa Jacek Kowalczyk przekonywał, że nie są to jedyne pieniądze na promocję. - Pozostałe są w gminach, które potrafią chwalić się swoimi walorami - powiedział. (ibo)

Oflagowany dworzec

# Kolejarze rozpoczęli protest

***KIELCE. Kolejarze stracą pracę, a pociągów będzie mniej. Tak wygląda czarny scenariusz. Pracownicy PKP w ramach protestu oflagowali budynek kieleckiego dworca.***

W całym kraju kolejarska „Solidarność" chce m.in. zwiększenia budżetowych dopłat do regionalnych przewozów PKP, większych nakładów na infrastrukturę kolejową, a także refundacji przewoźnikowi ustawowych ulg na przejazdy kolejowe. W Kielcach również powołano komitet protestacyjno-strajkowy, Komisja Zakładowa NSZZ „Solidarność" oflagowała budynek dworca PKP.

O tym, że sytuacja na kolei jest fatalna mówi się od dawna. W 2002 roku Urząd Marszałkowski dofinansował przewozy regionalne w regionie świętokrzyskim kwotą 9 mln zł. W bieżącym roku będą to mniejsze pieniądze. Nie wyklucza się, że może dojść do likwidacji pociągów na najbardziej niedochodowych liniach, np. z Kielc do Buska Zdroju. A to byłoby nie tylko zmartwieniem podróżnych, ale i kolejarzy, którzy straciliby najprawdopodobniej pracę.

- Obecnie ruch pociągów odbywa się normalnie. Na razie nie spodziewam się, aby pasażerowie mogli napotkać problemy w podróżowaniu - uspokaja Andrzej Rodzik, zastępca dyrektora Świętokrzyskiego Regionalnego Zakładu Przewozów Pasażerskich. (eref)

## KADRY

Nowym prezesem Zarządu Kolportera SA, największego prywatnego dystrybutora prasy w Polsce i następcą Krzysztofa Klickiego został Grzegorz Fibakiewicz, dotychczasowy wiceprezes. Ma 36 lat, żonę Annę i trzech synów w wieku od miesięcy do 4 lat. Absolwent Instytutu Geografii WSP w Kielcach i podyplomowych studiów informatycznych Akademii Ekonomicznej w Katowicach, pracuje w Kolporterze od dziesięciu lat. Hobby: piłka nożna, żeglarstwo, narciarstwo i... polityka personalna firmy.

Jego zastępcą został Tomasz Karasiński, lat 37, absolwent AWF i studiów podyplomowych Polsko-Austriackiej Szkoły Doskonalenia kadr Kierowniczych, dotychczas wiceprezes Jard Pressu, w Kolporterze od 1999 r.

Prezes Kolportera SA przez minione 12 lat Krzysztof Klicki zrezygnował z tej funkcji, by mieć więcej czasu na koordynację nowych projektów złożonej z ośmiu spółek grupy Kolportera, jest przewodniczącym Rady Nadzorczej firmy.

(M)

## KRONIKA POLICYJNA

### Agresywne nastolatki

KIELCE. Policja szuka dwóch nastolatek, które pobiły młodsze koleżanki. W poniedziałek po południu dwie czternastolatki wracały ze szkoły do domu. Na ul. Astronautów koło przedszkola, podeszły do nich dwie dziewczyny w wieku ok. 16 lat. Napastniczki zaczęły grozić dziewczynkom, szarpać je. Żądały pieniędzy. Jednej zabrały złotówkę, drugiej telefon komórkowy. Uciekły w stronę stacji benzynowej. Policja prosi świadków, którzy w poniedziałek, między godziną 17 a 18, widzieli szarpiące się dziewczęta, aby dzwonili pod numery 997, 34-93-310.

### Rodzinny skok

KIELCE. Ojciec i dwaj synowie okradli... jednostkę strażacką. W nocy z niedzieli na poniedziałek złodzieje weszli do strażackiej jednostki ratowniczo-gaśniczej przy ul. Sandomierskiej. Z zaparkowanych wozów strażackich ukradli trzy radiotelefony. Postanowili z nich od razu skorzystać, właśnie z tego powodu wpadli. Policjanci namierzyli, że ktoś korzysta ze strażackich częstotliwości. Dotarli do prywatnego mieszkania w Kielcach. Skradzione radiotelefony znaleźli w wersalce.

(mow)

Wyrazy żalu oraz głębokiego i szczerego współczucia z powodu śmierci

**Redaktora**

**RYSZARDA FATYGI**

wieloletniego cenionego byłego dziennikarza Rozgłośni Polskiego Radia w Kielcach

**ŻONIE i RODZINIE**

składają

Rada Nadzorcza, Zarząd, Koleżanki i Koledzy z Polskiego Radia w Kielcach

1039/gm



http://sbc.wbp.kielce.pl/

Opodatkowane zabawki

# VAT bije w misie

***ŚWIĘTOKRZYSKIE. Ustawodawcy zafundowali dzieciom na Nowy Rok prezent - droższe zabawki.***

Droższe zabawki to efekt zwiększenia podatku VAT z 12 na 22 procent. Część zabawek, na przykład o charakterze dydaktycznym albo traktowanych jako rękodzieło artystyczne, posiadała jednak siedmio- albo trzyprocentowy VAT. Czy one też zdrożeją?

- Od sylwestra nie mogę się dowiedzieć w Urzędzie Skarbowym, jakie będzie obciążenie podatkiem VAT tych wyrobów - mówi Stefan Kolus, właściciel kieleckiego sklepu z zabawkami.

I nic dziwnego, bo w I Urzędzie Skarbowym w Kielcach nie brakuje na ten temat wątpliwości. Okazuje się, że w załącznikach do nowej ustawy o podatku VAT nie ma ani słowa o zabawkach i urzędnicy nie są do końca przekonani, jak ten przepis interpretować.

- Równocześnie w ubiegłorocznej ustawie jest zapis, że 12-procentowy podatek VAT na zabawki wygasa 31 grudnia 2002 roku. Należałoby więc wnioskować, że automatycznie podatek ten zostaje zwiększony do 22 procent - mówi Jolanta Zandecka, kierownik wydziału podatku VAT I Urzędu Skarbowego w Kielcach.

Podwyższenie podatku spowoduje zwiększenie cen zabawek przynajmniej o 10 procent. To bardzo zła wiadomość i dla dzieci, i dla sklepów z zabawkami.

- Już w ubiegłym roku, gdy ceny były niższe, zabawki sprzedawały się bardzo źle. W okresie świątecznym sprzedałem ich o połowę mniej, niż rok temu. Aż strach pomyśleć, co będzie dalej - twierdzi Stefan Kolus.

EWA ZIÓŁKOWSKA

Fot. M. Walczak

**Ulubione przez dzieci pluszaki mogą podrożeć nawet o 10 procent**

# Polacy myślą o przyszłości

Ponad połowa Polaków (51 proc.) lęka się przyszłości i jest niepewna jutra - wynika z sondażu CBOS. Rozmawiamy o tym z socjologiem z Akademii Świętokrzyskiej, dr. Andrzejem Kościołkiem.

Fot. P. Polak

**Czy wynik sondażu zaskoczył pana?**

- Nie, chociaż na pierwszy rzut oka wydawać by się mogło, że takich ludzi jest więcej. Ale dla mnie jest to pozytywny objaw. Bo to znaczy, że Polacy myślą o przyszłości. Elżbieta Tarkowska w książce „Czas w życiu Polaków" pisze, że w PRL Polacy żyli czasem teraźniejszym. W świadomości większości ludzi nie istniała przeszłość historyczna, nie martwili się tym, co będzie. Byli nastawieni na natychmiastową konsumpcję. To, że ludzie zaczynają się martwić, mnie nastraja optymistycznie.

**Ale z sondażu wynika, że ponad jedna piąta badanych jest ogólnie niezadowolona i nie wierzy w poprawę życia, a jedna ósma dostrzega w swoim otoczeniu apatię i rezygnację. To chyba nie są dobre objawy.**

- Od 1989 roku Polska podlega ciągłym przemianom. Zmieniają się rządy, władze lokalne. W ubiegłym roku jednym z ważniejszych wydarzeń, które mogą zaważyć na przyszłości naszego kraju, były negocjacje z Unią Europejską. Ludzie żyją w warunkach niepewności. Pogłębia je trudna sytuacja na rynku pracy. Stąd niezadowolenie, apatia i rezygnacja. Myślę jednak, że w perspektywie niezadowolonych będzie coraz mniej.

Rozmawiała
LIDIA ZAWISTOWSKA

Nikt nie uniknie podatku

# Drogowy po latach

***ŚWIĘTOKRZYSKIE. Nie zapłacony podatek drogowy - do 1997 r włącznie - uległ przedawnieniu, ale kieleccy kierowcy i tak nie unikną zapłaty.***

W 1997 r urzędy miast i gmin po raz ostatni pobierały od kierowców samochodów osobowych podatki od środków transportu, zwane popularnie podatkiem drogowym. Od pięciu lat podatek ten wliczany jest w cenę benzyny, ale ci kierowcy, którzy nie zapłacili podatku, gdy obowiązywał, wciąż ścigani są przez prawo. Wprawdzie pod koniec grudnia opłaty te uległy przedawnieniu, ale w zdecydowanej większości wobec dłużników wszczęto już postępowanie windykacyjne, co wydłuża procedurę o kolejne pięć lat.

- W zasadzie wszystkie zaległości nasz urząd skierował już do egzekucji w drodze administracyjnej, ściągamy już długi z lat 1998-99 - powiedziała „Słowu" Rozalia Ziółkowska, z-ca dyrektora Wydziału Budżetu i Analiz Urzędu Miasta w Kielcach.

Powyższego podatku uniknęły praktycznie tylko te osoby, które przeprowadziły się lub... zmarły. (kk)

0 801 357 266
SŁOWO DLA CZYTELNIKÓW
ulgowa infolinia

## Inwalida pilnie poszukiwany

*Firma ogłasza, że szuka pracowników. Kiedy o wyznaczonej porze w biurze pojawiają się dziesiątki chętnych do roboty, okazuje się, że potrzeba ludzi młodych, wykształconych, odpornych, ale z grupą inwalidzką. Przecież ślepy i głuchy by się zorientował, że nie chodzi tu o zatrudnianie ludzi, tworzenie nowych miejsc pracy, ale kolejne i nieuprawnione profity firmy liczącej na jakieś ulgi.*

## Lekką rączką

*Rozumiem konieczność podwyżki cen wody. Nie umiem jednak wytłumaczyć sobie, jak to jest, że przedsiębiorstwo winduje cenę, bo rzekomo ma kłopoty finansowe, a lekką rączką - tak było w ubiegłym roku - płaci tysiące złotych miesięcznie każdemu z członków Rady Nadzorczej? (tam)*

Rewelacje w sprawie podwójnego zabójstwa

# Rosjanin sypnął

***ŚWIĘTOKRZYSKIE. Czy chromowany pistolet CZ wyjaśni tajemnicę zabójstwa Ryszarda T. i Macieja D.? W procesie dotyczącym tego morderstwa pojawiła się kolejna wersja.***

Wszystko za sprawą Siergieja P., Rosjanina, który zeznawał ostatnio w procesie Grzegorza J. Przypomnijmy, że do tego tajemniczego zabójstwa doszło 5 września 1997 roku w Dyminach. Zdaniem prokuratora, Grzegorz J. zastrzelił w swoim kurniku Ryszarda T. i Macieja D., postrzelił również w nogi Wiesława K. Od początku sprawy Grzegorz J. nie przyznaje się do winy.

Siergiej P. (ten sam, dzięki którego wyjaśnieniom udało się postawić przed sądem i skazać 19-osobową grupę zajmującą się podziemnymi uprawami konopi indyjskich) zdradził w sądzie kolejną już wersję zabójstwa w Dyminach.

- Ryszard T. i Maciej D. mieli interesy dotyczące narkotyków z Krzysztofem K. (szefem grupy zajmującej się konopiami - przyp. red.). Potem poróżnili się o pieniądze - zeznawał w sądzie Siergiej P. - K. ściągnął do ochrony ludzi z Częstochowy. Jednemu z nich dał nawet swój ulubiony pistolet - chromowaną CZ. Któregoś dnia K. powiedział mi, że musi sobie załatwić alibi i wyjechać na kilka dni z Kielc. Zapytałem się go, po co mu alibi. Powiedział wówczas: - Zobaczysz, jakie będą zamieszki w Kielcach w piątek lub w sobotę. Rzeczywiście, K. zniknął, a w sobotę dowiedziałem się, że T. i D. nie żyją. Potem, jak miałem swoją sprawę w sądzie, to jeden ze świadków powiedział mi, że to ludzie z Częstochowy zrobili porządek w Kielcach. Pokazano mi wówczas pistolet chromowany CZ, który znaleziono u mieszkańca Częstochowy. Ten pistolet miał kiedyś Krzysztof K. Kolejna rozprawa 23 stycznia. (MAG)

# Polityk Roku

NASZA Słowo Ludu AKCJA

***ŚWIĘTOKRZYSKIE. Po raz drugi rozpoczynamy plebiscyt na świętokrzyskiego Polityka Roku.***

Miniony, 2002 rok, był na pewno ciekawy, ale i trudny dla naszych polityków. Mieli okazję do zaprezentowania się przede wszystkim w wyborach samorządowych. Jedni odnieśli spektakularne sukcesy, inni ponieśli zaskakujące porażki. Czym zapisali się w naszej pamięci?

Podobnie jak przed rokiem ogłaszamy plebiscyt na najlepszego świętokrzyskiego polityka 2002 roku. Przez miesiąc na łamach gazety będziemy zamieszczać kupon, na który należy wpisać imię i nazwisko polityka. Kupony można przysyłać na adres „Słowa Ludu": ul. Wesoła 47/49, 25-363 Kielce lub przynieść osobiście do naszej redakcji. (red)

## POLITYK ROKU 2002

.....
imię i nazwisko kandydata

.....
imię i nazwisko głosującego

.....
adres

Wielki konkurs „Słowa" i PSS Społem

# Zakupy marzeń

***Trwa wielki konkurs pod hasłem „Zakupy jak marzenie". Każdy może wygrać rewelacyjne nagrody!***

Nasz kolejny konkurs startuje dzięki Powszechnej Spółdzielni Spożywców Społem w Kielcach. Zabawa jest prosta - wystarczy wyciąć zamieszczony poniżej kupon, wypełnić go i dostarczyć lub wysłać do redakcji „Słowa" w Kielcach. Kupony będą ukazywać się do 15 stycznia, potem odbędzie się wielkie losowanie. A nagrody to cała góra sprzętu AGD w sumie dla ponad 30 osób! Wyniki losowania podamy 20 stycznia. Można przysłać dowolną liczbę kuponów!

**- obręb Wola Malkowska**
działka nr 196 o pow. 0,51 ha w cenie 1 235 zł, w tym drzewostan 340 zł
działka nr 59 i 124 o pow. 0,17 ha w cenie 700 zł

**- obręb Zimnowoda**
działka nr 332/2 o pow. 0,36 ha w cenie 440 zł
działka nr 332/5 o pow. 0,49 ha w cenie 645 zł

**- obręb Podlesie**
działka nr 31 o pow. 0,34 ha w cenie 860 zł
działka nr 32 o pow. 0,49 ha w cenie 880 zł

Przed przetargami, które odbędą się w dniu 22.01.2003 r. w siedzibie Gospodarstwa Administracyjno-Handlowego w Kielcach, Biuro w Kurowie prosimy o zapoznanie się ze szczegółowymi ogłoszeniami umieszczonymi we właściwych dla nieruchomości sołectwach i Urzędach Gminy, w siedzibie GAH Kielce, tel. 041/344-22-04, w siedzibie GAH Kielce - Biuro Kurów, tel. 015/86-91-404 oraz w siedzibie OT Agencji w Rzeszowie, tel. 017/853-78-64. 2654km



http://sbc.wbp.kielce.pl/

## Z KRAJU

### Księża za integracją

- Prawie 60 procent księży zamierza głosować w czerwcowym referendum za wejściem Polski do Wspólnoty - wynika z najnowszego raportu Instytutu Spraw Publicznych. Wśród ankietowanych najwięcej obaw budzi możliwość legalizacji aborcji i eutanazji. Zwycięża jednak przekonanie, że wstąpienie do UE jest najlepszym strategicznym wyborem dla naszego kraju. Przeciwko UE jest 20 procent duchownych.

### Armata dla WOŚP

Fot. PAP - A. Hawałej

W siedzibie Oddziału Wrocławskiego Agencji Mienia Wojskowego przedstawicielom Wielkiej Orkiestry Świątecznej Pomocy przekazano kuter wojskowy i armatę. Będą one licytowane: kuter we Wrocławiu, armata w Zgorzelcu. Ponadto do Goerlitz jedzie samolot iskra, który też zostanie zlicytowany w najbliższą niedzielę.

## ZE ŚWIATA

### Orkiestra uwięziona w Turcji

Ladie's First Symphony Orchestra, działająca przy łódzkim Teatrze Wielkim nie może wyjechać z Istambułu. Orkiestra, składająca się z 50 kobiet nie dostała pieniędzy za występy, bo turecki impresario zniknął. Dzięki tym środkom, orkiestra miała pojechać na tournee po Niemczech. Niestety, panie kolejny dzień siedzą w hotelu i czekają na powrót. Aby zakończyć te przymusowe tureckie „wakacje", zespół potrzebuje 30 tys. dolarów na bilety lotnicze.

### Chcieli porwać boeinga

Wczoraj udaremniono próbę uprowadzenia afgańskiego samolotu pasażerskiego lecącego z Heratu do Arabii Saudyjskiej. - Porywacza lub porywaczy aresztowano, gdy samolot wylądował w Zjednoczonych Emiratach Arabskich (ZEA) - podały afgańskie władze. Także wczoraj jeden z przywódców al-Khaidy Ajman al-Zawahri w przypisywanym [illegible] Pezczerego

Spór między ośrodkiem prezydenckim a rządowym

# Cicha wojna?

***Prezydent wręczył wczoraj nominacje nowo powołanym ministrom. - Tym samym cicha wojna między Pałacem Prezydenckim a Kancelarią Premiera, zaczyna nabierać barw - uważają obserwatorzy sceny politycznej.***

Prezydent Aleksander Kwaśniewski na wniosek premiera powołał Jerzego Hausnera na ministra gospodarki, pracy i polityki społecznej, Sławomira Cytryckiego na ministra skarbu i Lecha Nikolskiego na członka Rady Ministrów. Jednocześnie odwołał dotychczasowych szefów resortów: gospodarki - Jacka Piechotę oraz skarbu - Wiesława Kaczmarka.

Obserwatorzy polskiej sceny politycznej oceniają to jednoznacznie - cicha, unijna wojna między Pałacem Prezydenckim a Kancelarią Premiera zaczyna nabierać barw.

Premier Miller, mianując swojego zaufanego człowieka, Lecha Nikolskiego na ministra ds. informowania o UE tworzy silny ośrodek w rządzie. To niby-ministerstwo ma być przeciwwagą dla podobnego ośrodka w Kancelarii Prezydenta, zarządzanego przez Dariusza Szymczychę. - Te dwa niby-ministerstwa w czasie kampanii przed referendum mogą rywalizować z sobą w wyścigu po sukces w głosowaniu - takie zdanie wyraża wielu obserwatorów polskiej sceny politycznej cytowanych przez RMF.

Istnieje zatem spore zagrożenie, że kampania informacyjna prowadzona przez cztery ośrodki - dochodzą jeszcze Urząd Komitetu Integracji Europejskiej i sejmowa Komisja Europejska - nie będzie skoordynowana.

Poza tym Lech Nikolski może się ścigać z Dariuszem Szymczychą o palmę pierwszeństwa w kampanii przedreferendalnej. Obawia się tego nawet szef sejmowej Komisji Europejskiej Józef Oleksy. - Zawsze takie niebezpieczeństwo trzeba widzieć. Politycy nieraz przy ważnych kampaniach realizują swoje ambicje - mówi Oleksy.

Fot. PAP - T. Gzell

**Nowi ministrowie podczas wczorajszego posiedzenia rządu: gospodarki, pracy i polityki społecznej Jerzy Hausner (z lewej) oraz skarbu Sławomir Cytrycki**

## Tańsza antykoncepcja

***- Ministerstwo Zdrowia wprowadzi wkrótce środki antykoncepcyjne na listy leków refundowanych - poinformowała wczoraj Izabela Jaruga-Nowacka.***

Środki, które znajdą się na liście, mają być dostępne za 50 proc. odpłatnością. Nie oznacza to jednak, że za każdy środek pacjentka zapłaci połowę jego ceny - wszystko zależy od tego, jaki limit na te środki minister określi.

Jeśli np. limit zostanie ustalony na poziomie 8 zł, a cena detaliczna leku wynosi 12 zł, Kasa Chorych zrefunduje jedynie 4 zł, resztę zaś zapłaci pacjent.

- Myślę, że to jest pierwsza dobra decyzja pana ministra - powiedziała pełnomocniczka rządu ds. równego statusu kobiet i mężczyzn o decyzji ministra zdrowia.

Na liście znajdują się cztery nowoczesne hormonalne środki antykoncepcyjne. Rozporządzenie prawdopodobnie wejdzie w życie w pierwszym kwartale tego roku.

Środowiska feministyczne od dawna zabiegały o wpisanie środków anykoncepcyjnych na listę leków refundowanych. Ich refundacji zaprzestał rząd AWS-UW.

Zeznawała prezes Agory

# „Rywingate" - ciąg dalszy

***Wanda Rapaczyńska, prezes spółki Agora, wydawcy „Gazety Wyborczej", i Paweł Smoleński, dziennikarz „GW" - to kolejni przesłuchani świadkowie w tzw. sprawie Rywina.***

Przesłuchiwani byli oni w sprawie domniemanej próby wymuszenia łapówki od Agory, przez znanego producenta filmowego Lwa Rywina. W zamian za 17,5 miliona dolarów Rywin miał obiecywać wprowadzenie korzystnych dla spółki zmian do ustawy o radiofonii i telewizji. Rywin powoływał się przy tym na rzekome pełnomocnictwa od premiera Millera w tej sprawie. Premier nazwał sugestie Rywina „kompletną bzdurą".

- Wanda Rapaczyńska potwierdziła wszystkie okoliczności zdarzenia, które zostały opisane w artykule „Gazety Wyborczej" - powiedział prokurator Zbigniew Jaskólski. Ponadto został przesłuchany w tej sprawie autor artykułu Paweł Smoleński, który prowadził swoje dziennikarskie śledztwo. Autor artykułu dostarczył magnetofon zawierający nagranie rozmowy, w której uczestniczył Lew Rywin. Po zbadaniu materiałów dowodowych prokuratura zarządzi dalsze postępowanie. Lew Rywin - według Zbigniewa Jaskólskiego - zostanie przesłuchany na dalszym etapie postępowania przygotowawczego. W związku z informacjami, że Lew Rywin wyjechał z kraju i nieznane jest jego miejsce pobytu, Jaskólski zapewnił, że prokuratura wie, gdzie jest Lew Rywin, ale nie przekaże tej informacji.

Fot. PAP - R. Pietruszka

Phenian: Sankcje oznaczają wojnę bez litości

# Korea grozi USA

**Żołnierze południowokoreańscy patrolują teren w pobliżu strefy zdemilitaryzowanej w Panmudżonie**

***Phenian zagroził, że jakakolwiek próba nałożenia sankcji ekonomicznych na Koreę Północną doprowadzi do wybuchu wojny i zasugerował, aby USA szukały porozumienia na drodze dialogu.***

- Sankcje oznaczają wojnę, a wojna nie zna litości - podała północnokoreańska agencja prasowa. Wprawdzie nie wskazała wrogów, ale wiadomo, że chodzi o Stany Zjednoczone oraz Japonię i Koreę Południową.

Prezydent Bush odpowiada, że Waszyngton nie zamierza atakować Korei Północnej, a rozwiązanie konfliktu wokół wydalenia inspektorów Agencji Atomowej zależy od samej Korei.

Międzynarodowa Agencja Energii Atomowej wezwała po raz ostatni Koreę, by ta ponownie przyjęła inspektorów, którzy zostali wydaleni z kraju w zeszłym tygodniu. Wcześniej MAEA przyjęła rezolucję apelującą do Korei o podporządkowanie się porozumieniom w dziedzinie broni nuklearnej.

Dzieci miały ponad dwa promile alkoholu

# „Upojny" sylwester

***Ponad 30 pijanych dzieci udzielono pomocy w noc sylwestrową w Zakopanem. Często miały one we krwi ponad 2 promile alkoholu.***

Czworo z dzieci hospitalizowano, dla innych chorych nieletnich trzeba było uruchomić w szpitalu dodatkową salę.

Najmłodsze upite dziecko miało 5 lat. - Zwykle były to dzieci znalezione na ulicy, z dużym poziomem alkoholu i wychłodzone. Wystarczyłoby parę godzin i mogłoby stać się coś najgorszego - powiedziała Radiu RMF Zofia Hartwig, ordynator oddziału dziecięcego w Zakopanem.

współczucia
z powodu śmierci
**Redaktora**
**RYSZARDA FATYGI**
wieloletniego cenionego byłego dziennikarza
Rozgłośni Polskiego Radia w Kielcach
**ŻONIE i RODZINIE**
składają
Rada Nadzorcza, Zarząd, Koleżanki i Koledzy
z Polskiego Radia w Kielcach
1039/gm

Dyrektorowi
**WAŚNIEWSKIEMU**
współczucia i żalu z powodu śmierci
**MAMY**
Zarząd oraz
Firmy FRUCTO - MAJ Granice



http://sbc.wbp.kielce.pl/

Sposób na dostęp do bogatej oferty programowej

# A może satelita

***Pewne jest, choć nie wiadomo kiedy, że abonenci sieci kablowych za mniejszą liczbę programów będą musieli płacić więcej. Warto więc zastanowić się nad anteną satelitarną.***

Mimo że abonenci sieci kablowych już kilka dni temu powinni stracić możliwość oglądania kilkunastu kanałów, operatorzy nie zdecydowali jeszcze o zmniejszeniu oferty programowej. Należy się jednak spodziewać, że lada dzień programów będzie mniej, a wkrótce potem wzrośnie abonament. Powód? Od 1 stycznia br. operatorzy telewizji kablowych mogą udostępniać programy dopiero po podpisaniu umów z nadawcami. Obecnie trwają w tej sprawie negocjacje. Część sieci kablowych np. Aster City wyłączyła już kilkanaście zagranicznych programów. Vectra i UPC do wczoraj nie zmniejszyły oferty, ale najprawdopodobniej wkrótce tak się stanie.

- Nie wyłączyliśmy żadnego programu, ale nadal istnieje jednak zagrożenie, że niektóre kanały mogą zniknąć. Nie będą to raczej programy w języku polskim - powiedział „Słowu" Krzysztof Stefaniak, rzecznik prasowy Vectry.

Fot. D. Gacek

**Oferta z satelity staje się konkurencyjna dla kablówek**

Uszczuplenie oferty nie jest jednak jedynym punktem czarnego scenariusza. Drugim, również spowodowanym styczniową nowelizacją ustawy o prawie autorskim, jest podwyżka abonamentu. Warto więc zastanowić się nad rezygnacją z kablówki na rzecz oferty satelitarnej. Trzeba tylko wybrać...

Popularne w ostatniej dekadzie ubiegłego wieku analogowe zestawy satelitarne są już przeżytkiem. Liczba kanałów uległa znacznemu zmniejszeniu - w wersji analogowej są dostępne obecnie cztery kanały polskie, a pozostałe to w większości programy nadawców z Bliskiego Wschodu, np. Arabii Saudyjskiej.

Przybywa natomiast niekodowanych kanałów cyfrowych - z dwóch najpopularniejszych satelitów, Hot Birda i Astry, można odbierać ponad dziesięć kanałów polskojęzycznych i około dwustu programów zagranicznych. Wszystkie bezpłatnie. Dla porównania w sieciach kablowych można oglądać średnio ok. 30 programów.

Bogata oferta programowa dostępna przez cyfrowy zestaw satelitarny może jednak stanowić zbyt duży jednorazowy wydatek. W takim przypadku można zastanowić się nad ofertą platform cyfrowych. Zaletą Cyfry+ i Polsatu Cyfrowego jest dostęp do programów TVP, które nadawane drogą satelitarną są kodowane (nie można ich oglądać przez własny zestaw, ani cyfrowy, ani analogowy). Tu jednak trzeba uiścić - identycznie jak w przypadku kablówki - opłatę aktywacyjną i miesięczny abonament.

ROBERT FELCZAK

**Porównanie oferty programowej**

**Programy Cyfry+:** TVP1, TVP2, TV Polonia, TVN, TVN7, TVN24, Puls, Tele5, Polonia 1, Ale Kino, Hallmark, Club, Avante, Reality TV, Eurosport, Eurosport News, Extreme Sports, Cartoon Network, TCM, Minimax, Fox Kids, National Geographic, Planete, Discovery, Animal Planet, MTV Polska, MTV Classic, VIVA Polska oraz trzy kanały Canal+ i HBO Polska (dodatkowo płatne), kilkaset programów obcojęzycznych. **Koszt**: aktywacja 49 zł (promocja), instalacja od 60 do 150 zł, zestaw satelitarny 0 zł (razem min. 110 zł) plus abonament miesięczny w wysokości od 56 zł do 109 zł (pełna oferta programowa).

**Programy Polsatu Cyfrowego**: TVP1, TVP2, Polsat, Polsat2, TV4, Polsat Sport, TV Puls, Tele5, Cartoon Network, Fox Kids, TCM, Le Cinema, Club, cztery kanały Discovery, Animal Planet, Reality TV, Polsat Info, Teleuniwersytet, TV Polonia, VIVA Polska oraz kilkaset programów obcojęzycznych. **Koszt**: aktywacja w promocji 49 zł, kaucja zwrotna za dekoder 50 zł, instalacja od 60 do 150 zł, zestaw satelitarny ok. 150 zł (razem min. 310 zł) plus abonament miesięczny w wysokości 29,9 zł i miesięczna opłata za użytkowanie dekodera 14,10 zł.

**Programy z własnego zestawu cyfrowego**: TV Polonia, TVN, TVN7, Polsat, Polsat 2, Tele5, TV Puls, Polonia 1, Telezakupy Mango 24, VIVA Polska oraz niekodowane programy obcojęzyczne (satelita Hot Bird). **Koszt**: zestaw - antena, konwerter i przewód ok. 800 zł (minimum), instalacja 80-150 zł. Abonament miesięczny: brak. Uwaga! Montując „zeza", czyli układ dwóch współpracujących ze sobą konwerterów można też odbierać programy z satelity Astra. W ten sposób można zyskać dostęp do polskojęzycznego programu TV Niepokalanów2 i kilkudziesięciu programów obcojęzycznych. Koszt zestawu z „zezem" jest jednak o ok. 100 zł wyższy.

Urlop najlepiej wziąć na przełomie kwietnia i maja

# Rok długich weekendów

***Aż 62 z 365 dni będzie w tym roku wolnych od pracy. Aby maksymalnie wykorzystać w 2003 roku urlop, warto połączyć go z tzw. długimi weekendami. W roku 2003 będzie ich sześć.***

Dni oznaczonych w kalendarzu na czerwono, czyli świąt i niedziel, będzie w tym roku najwięcej w listopadzie (siedem) oraz w maju, czerwcu, sierpniu, i grudniu (po sześć). Natomiast najwięcej dni, które będziemy musieli przepracować będzie w lutym, lipcu, we wrześniu i październiku.

Pierwszy wydłużony weekend czeka nas w czasie świąt wielkanocnych, które wypadają w tym roku 20 i 21 kwietnia (niedziela i poniedziałek). Przed tymi dniami jest sobota, czyli w sumie aż trzy dni wolnego.

Po raz drugi od pracy będzie można dłużej odpocząć w maju - jeśli weźmiemy jeden dzień urlopu (2 maja, piątek) będziemy mogli nie pracować przez cztery dni, od czwartku do niedzieli.

Kolejna dłuższa laba czeka nas 19 czerwca, w Boże Ciało. Wówczas wystarczy wziąć urlop w piątek i w ten sposób udać się na cztery dni wolne od pracy.

Podobny układ kalendarza pozwoli wypoczywać bez brania urlopu przez trzy dni, od 15 do 17 sierpnia, z okazji święta Wniebowzięcia Najświętszej Marii Panny.

W odróżnieniu od roku poprzedniego, w 2003 roku mniej wolnego czeka nas w listopadzie, bowiem Święto Zmarłych (1 listopada) wypada w tym roku w sobotę. Jednak Święto Niepodległości, 11 listopada, będziemy obchodzić we wtorek, wystarczy więc wziąć jeden dzień urlopu (w poniedziałek 10 listopada), aby wypoczywać przez cztery dni.

Rok długich weekendów zakończy się świętami Bożego Narodzenia. Wigilia przypada w środę, Boże Narodzenie i drugi dzień świąt są wolne, więc w najgorszym razie oznacza to tylko cztery dni wolnego. W najlepszym - po wzięciu 3 dni urlopu - ponad tydzień (od 20 do 28 grudnia). (eref)


AWRSP O/T W RZESZOWIE
GOSPODARSTWO ADMINISTRACYJNO - HANDLOWE
W KIELCACH, Biuro w Kurowie

**informuje, iż ogłoszono przetargi na sprzedaż i dzierżawę nieruchomości rolnych położonych w powiatach Opatów, Sandomierz i Staszów**

**● POWIAT OPATÓW.**

**◆ Gmina Iwaniska**

**- obręb Dziewiątle**
działka nr 15 o pow. 1,18 ha w cenie 2 430 zł, w tym drzewostan: 1 250 zł
działka nr 17 o pow. 1,11 ha w cenie 2 230 zł, w tym drzewostan: 1 180 zł
działka nr 18 o pow. 0,55 ha w cenie 1 070 zł, w tym drzewostan: 500 zł

**- obręb Gryzikamień:**
działka nr 35 o pow. 0,14 ha w cenie 440 zł

**◆ Gmina Ożarów**

**- obręb Janopol:**
działka nr 133/1 o pow. 0,82 ha, w cenie 650 zł
działka nr 141/1 o pow. 0,60 ha, w cenie 450 zł
działka nr 198/1 o pow. 0,30 ha, w cenie 280 zł
działka rolno-leśna nr 204/3 o pow. 0,85 ha, w cenie 860 zł, w tym: drzewostan - 230 zł
działka nr 207/2 o pow. 0,44 ha, w cenie 300 zł
działka nr 207/6 o pow. 0,09 ha, w cenie 100 zł
działka rolno-leśna nr 209/3 o pow. 0,49 ha, w cenie 2 150 zł, w tym: drzewostan - 1 900 zł
działka rolno-leśna nr 210/3 o pow. 0,45 ha, w cenie 2 000 zł, w tym: drzewostan - 1 750 zł
działka rolno-leśna nr 211/3 o pow. 0,67 ha, w cenie 2 530 zł, w tym: drzewostan - 2 200 zł
działka rolno-leśna nr 221/3 o pow. 0,60 ha, w cenie 550 zł, w tym: drzewostan - 250 zł
działka rolno-leśna nr 230/5 o pow. 0,68 ha, w cenie 500 zł, w tym: drzewostan - 200 zł

**- obręb Gliniany:**
działka rolno-leśna nr 1114 o pow. 0,90 ha, w cenie 1 250 zł, w tym: drzewostan - 400 zł
działka nr 480/3 o pow. 0,40 ha, w cenie 450 zł
działka nr 636 o pow. 1,72 ha, w cenie 2 050 zł

**- obręb Śródborze:**
działka nr 471/2 o pow. 0,13 ha, w cenie 500 zł
działka nr 471/8 o pow. 0,15 ha, w cenie 1 000 zł
działka nr 471/9 o pow. 0,16 ha, w cenie 850 zł
działka nr 471/11 o pow. 1,91 ha, w cenie 6 825 zł

**◆ Gmina Tarłów**

**- obręb Mieczysławów:**
działka nr 184 o pow. 0,50 ha, w cenie 1 000 zł
działka nr 190 o pow. 0,23 ha, w cenie 550 zł
działka nr 208 o pow. 0,82 ha, w cenie 1 500 zł
działka nr 236 o pow. 0,54 ha, w cenie 1 050 zł
działka nr 237 o pow. 0,91 ha, w cenie 1 650 zł
działka nr 270 o pow. 1,04 ha, w cenie 1 650 zł

**- obręb Tadeuszów:**
działka nr 3274 o pow. 0,73 ha, w cenie 1 350 zł

**◆ Gmina Sadowie**

**- obręb Niemienice:**
działka nr 527/2 o pow. 0,63 ha, w cenie 1 950 zł

**- obręb Zwola:**
działka nr 489 o pow. 0,65 ha, w cenie 1 400 zł
działka nr 490 o pow. 0,46 ha, w cenie 1 050 zł
działka nr 549 o pow. 0,34 ha, w cenie 800 zł
działka nr 551/3 o pow. 0,16 ha, w cenie 450 zł
działka nr 555/2 o pow. 1,77 ha, w cenie 3 550 zł

**● POWIAT SANDOMIERZ**

**◆ Gmina Zawichost**

**- obręb Piotrowice:**
działka nr 106/7 o pow. 0,7700 ha, w cenie 850 zł
działka nr 376 o pow. 0,7000 ha, w cenie 2 050 zł, w tym: drzewostan - 1 500 zł
działka nr 98/4 o pow. 0,6000 ha, w cenie 650 zł
działka nr 98/5 o pow. 0,1700 ha, w cenie 250 zł
działka nr 98/14 o pow. 0,1800 ha, w cenie 250 zł

**● POWIAT STASZÓW**

**◆ Gmina Bogoria**

**- obręb Kiełczyna**
działka nr 211 o pow. 0,06 ha w cenie 260 zł
działka nr 226 o pow. 0,56 ha w cenie 1 240 zł, w tym drzewostan 80 zł
działka nr 239 o pow. 1,02 ha w cenie 1 515 zł, w tym drzewostan 275 zł
działka nr 408/2 o pow. 1,07 ha w cenie 1 705 zł, w tym drzewostan 320 zł

**- obręb Malkowice**
działka nr 253 o pow. 0,69 ha w cenie 1 300 zł, w tym drzewostan 640 zł

**- obręb Wola Malkowska**
działka nr 196 o pow. 0,51 ha w cenie 1 235 zł, w tym drzewostan 340 zł
działka nr 59 i 124 o pow. 0,17 ha w cenie 700 zł

**- obręb Zimnowoda**
działka nr 332/2 o pow. 0,36 ha w cenie 440 zł
działka nr 332/5 o pow. 0,49 ha w cenie 645 zł

**- obręb Podlesie**
działka nr 31 o pow. 0,34 ha w cenie 860 zł
działka nr 32 o pow. 0,49 ha w cenie 880 zł

Przed przetargami, które odbędą się w dniu 22.01.2003 r. w siedzibie Gospodarstwa Administracyjno-Handlowego w Kielcach, Biuro w Kurowie prosimy o zapoznanie się ze szczegółowymi ogłoszeniami umieszczonymi we właściwych dla nieruchomości sołectwach i Urzędach Gminy, w siedzibie GAH Kielce, tel. 041/344-22-04, w siedzibie GAH Kielce - Biuro Kurów, tel. 015/86-91-404 oraz w siedzibie OT Agencji w Rzeszowie, tel. 017/853-78-64. 2654km




http://sbc.wbp.kielce.pl/

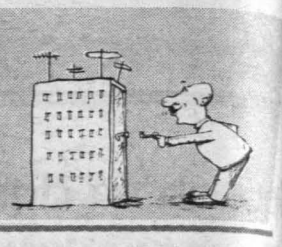

„Zaprawa mrozoodporna" nie oznacza, że do użycia w czasie mrozów

# Nie docieplaj zimą!

***Przez lata zima była dla budowlańców odpoczynkiem po i jednocześnie przed sezonem budowlanym. Obecnie sytuacja zupełnie się zmieniła - wszak czas to pieniądz! Ale pamiętajmy - wielu robót, w tym prac dociepleniowych - nie należy wykonywać zimą.***

Przy większości prac budowlanych używa się technologii, których nie wolno stosować w temperaturach niższych niż plus 5 stopni C. Każda temperatura niższa od tej powoduje potrzebę stosowania - tam, gdzie jest to możliwe - różnych dodatków chemicznych, bądź też stworzenia takich warunków, aby temperatura otoczenia odpowiadała wymaganiom przewidzianym dla tego rodzaju technologii.

## Przestrzegaj instrukcji

Pracami budowlanymi wrażliwymi na warunki klimatyczne są m.in. docieplenia ścian. Układając harmonogram budowy, należy tak je zaplanować, aby nie prowadzić ich w okresie obniżonych temperatur. - Stosowane przez nas systemy dociepleń, zarówno ze styropianu, jak i wełny mineralnej, są wielowarstwowe - mówi Dariusz Stobierski z Grupy Atlas. - Grubości poszczególnych warstw - z wyjątkiem tej docieplającej - są bardzo małe. Również warstwa kleju, mocująca materiał do ściany, zgodnie z technologią nie powinna mieć większej grubości niż 10 mm. Warstwa zbrojąca z siatki z włókna szklanego w akrylu i kleju nie powinna być grubsza niż 6 mm. Zewnętrzna warstwa systemów dociepleń Atlas składa się z tynków cienkowarstwowych i nie jest grubsza niż 3 mm. Tak niewielkie grubości poszczególnych warstw wymuszają szczególną staranność przy wykonywaniu kolejnych prac, jak również ścisłe przestrzeganie wymogów, dotyczących temperatury tak, by nie doszło do usterek w trakcie wiązania poszczególnych warstw.

Stąd też w instrukcjach wykonywania dociepleń ściśle określone są warunki (w tym dotyczące temperatury) dla wykonywania poszczególnych elementów składowych systemu. Szczególną uwagę na poziom temperatury trzeba zwracać w okresie późnej jesieni i wczesnej wiosny. W tych okresach często w dzień mamy temperaturę powyżej plus 5 stopni C, nocą natomiast spada ona znacznie niżej. W takich przypadkach nie należy prowadzić prac dociepleniowych.

Jeżeli jednak terminy gonią i nie można przerwać robót, powinno się stworzyć na placu budowy takie warunki, aby w otoczeniu prowadzonych robót zapewnić temperaturę minimum plus 5 stopni C. Okrywa się więc rusztowania folią, prowadzi nadmuch ciepłego powietrza itd. Nie zawsze jednak daje to dobre rezultaty i dlatego powinno być stosowane tylko w ostateczności.

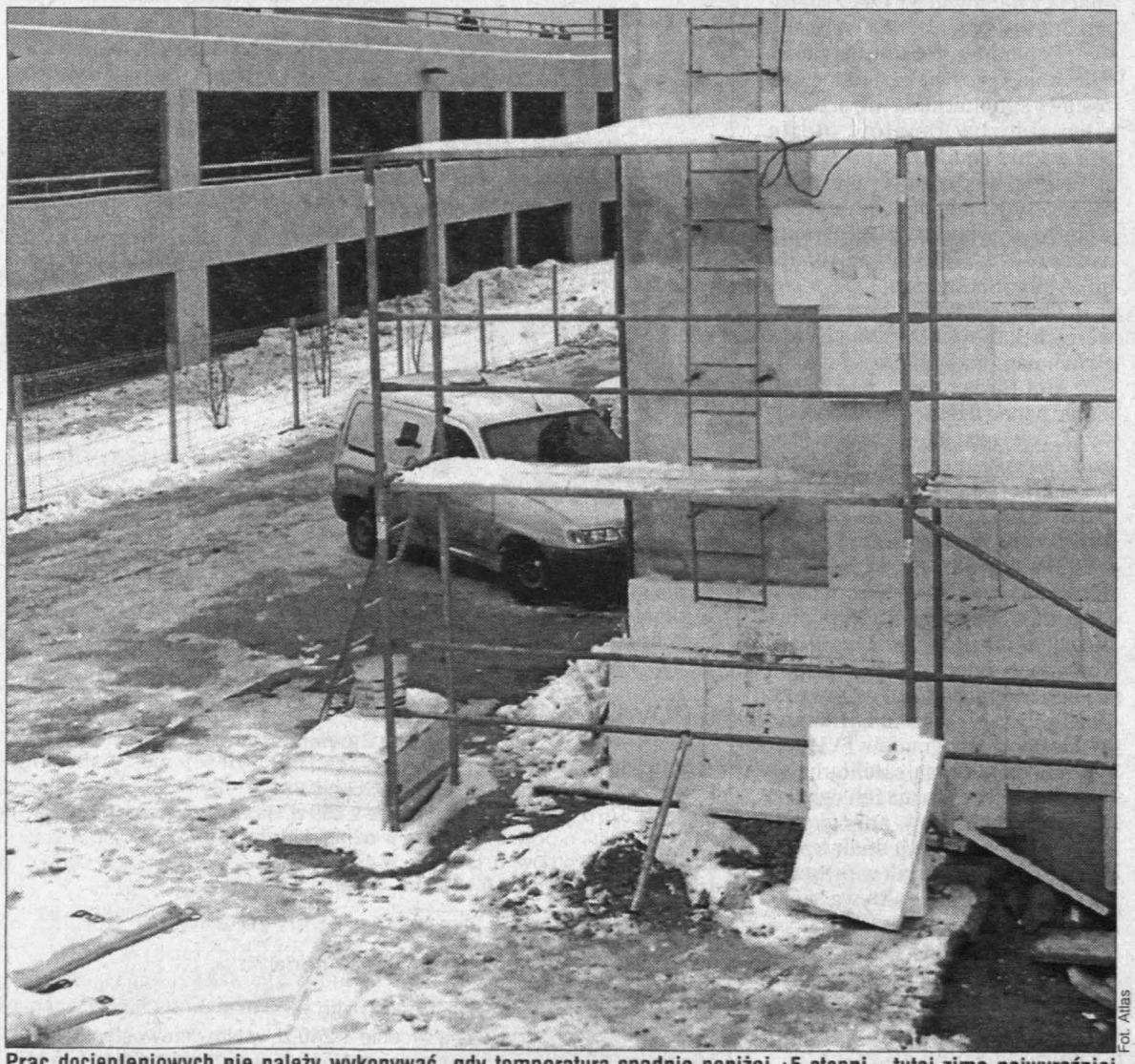

Fot. Atlas

Prac dociepleniowych nie należy wykonywać, gdy temperatura spadnie poniżej +5 stopni - tutaj zima najwyraźniej zaskoczyła wykonawców

## Docieplaj na raty

Najlepiej, oczywiście, tak zaplanować roboty, by prace dociepleniowe zakończyć przed zimą w jednym sezonie budowlanym. Można jednak także docieplić dom na raty, czyli podzielić prace na dwa etapy. Ta druga metoda szczególnie warta jest polecenia, gdy spodziewamy się załamania pogody lub gdy nie mamy funduszy na otynkowanie domu. Nic się elewacji nie stanie, jeżeli prace zakończymy na etapie położenia tynku podkładowego, który i tak musi być położony przed tynkowaniem. Stanowi on swego rodzaju odcięcie pomiędzy warstwą kleju a tynkiem cienkowarstwowym. Zapobiega przedostawaniu się do tynku zewnętrznego zanieczyszczeń z zapraw klejowych, a po drugie - chroni podłoże i zwiększa przyczepność tynku cienkowarstwowego.

Po zimie ścianę należy zmyć z osiadłego brudu i otynkować. Jeżeli przerwa w pracach się przedłuża, przed tynkowaniem dobrze będzie jeszcze raz pokryć elewację tynkiem podkładowym.

I jeszcze jedno. Wszystkie zaprawy budowlane, które można bezpiecznie stosować na zewnątrz budynków, są mrozoodporne. Nie znaczy to jednak, że można prowadzić prace budowlane z ich użyciem, gdy temperatura otoczenia spada poniżej 0 stopni C. Swoje właściwości uzyskują one dopiero po zakończeniu procesów wiązania. (pot)

# A może na biało?

Powszechnie przyjęło się sądzić, że najlepszym materiałem budowlanym dostępnym na polskim rynku jest ceramika czerwona. Tymczasem warto bliżej przyjrzeć się wciąż niedocenianej białej cegle silikatowej.

Przed kupnem materiału na budowę domu powinniśmy na jego temat zgromadzić jak najwięcej informacji technicznych. Ważnymi parametrami, którymi należy się zainteresować, są między innymi:

- wytrzymałość,
- paroprzepuszczalność,
- izolacyjność akustyczna,
- ognioodporność,
- mrozoodporność,
- nasiąkliwość,
- izolacyjność termiczna.

Należy też sprawdzić czy materiały posiadają odpowiednie certyfikaty i spełniają wymogi polskiej normy.

Biała cegła silikatowa produkowana jest wyłącznie z naturalnych składników: piasku (90 proc.), wapna (7 proc.) i wody (3 proc.). Dzięki takim składnikom wykazuje bardzo słabą radioaktywność. W produkcji nie stosuje się żadnych domieszek toksycznych. Wapno zawarte w cegle silikatowej ma właściwości bakteriobójcze, które nie pozwalają na rozwój pleśni, grzybów i bakterii.

Jednym z ważniejszych parametrów technicznych dobrego materiału budowlanego jest odpowiednia izolacyjność akustyczna. Mur, np. z cegły silikatowej SILKA M24 o grubości 24 cm ma zdolność pochłaniania dźwięku o wartości 56 dB, a z uwzględnieniem bocznego przenoszenia dźwięku - 52 dB. Oznacza, to że nawet jeżeli za ścianą głośno chodzi telewizor, sąsiedzi nie słyszą prawie nic.

Kolejnym ważnym parametrem technicznym cegły silikatowej jest m.in. zdolność tzw. akumulacji termicznej. Wysoka akumulacja termiczna sprawia, że temperatura wewnątrz pomieszczenia utrzymuje się dłużej na stałym poziomie. To z kolei pozwala zaoszczędzić na ogrzewaniu. (pot)

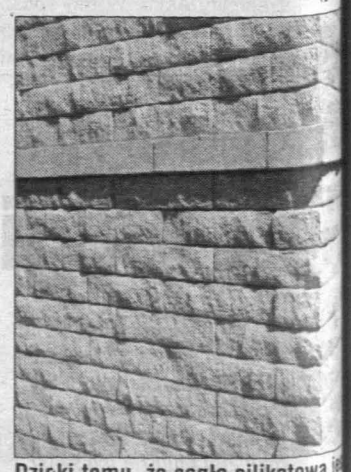

Dzięki temu, że cegła silikatowa jest mrozoodporna, nigdy nie grozi jej pęknięcie na skutek mrozu

ELbudEX® Specjalista w systemach dociepleń
HURTOWNIA MATERIAŁÓW BUDOWLANYCH
- doradztwo, wykonawstwo
- kleje do glazur
- materiały wykończenia wnętrz
- akcesoria do płyt gipsowo-kartonowych
- płyta gipsowo-kartonowa
- wełna mineralna, styropian
SYSTEMY DOCIEPLEŃ
Kielce, ul. Warszawska 248, tel. 368-60-56
Wiśniówka (Biuro Handlowe) tel. 301-16-37
Piekoszów, ul. Wolności 2, tel. 30-62-114
273/nm

DRZWI GERDA PORTA
ZEWNĘTRZNE, WEWNĘTRZNE I ANTYWŁAMANIOWE
Ekskluzywne drzwi hiszpańskie „DRIMS"
NAJTAŃSZE W REGIONIE!
FONTIS Kielce, ul. Tarnowska 50F tel. (041) 362-14-14
459/NK
PARAPETY WEWNĘTRZNE I ZEWNĘTRZNE
OKNA

OKNA PCV
PRODUCENT System deceunick
ELTOR S.A.
Kielce, ul. Górna 20
tel./fax (041) 368-11-80
• poszukujemy regionalnych dystrybutorów



http://sbc.wbp.kielce.pl/

W Krakowie urzędnicy obsługują mieszkańców do wieczora

# Urząd wita was

***KIELCE. Prawo jazdy, meldunek, podatki - to tylko część spraw, które mieszkańcy Krakowa mogą załatwiać w Urzędzie Miasta do godz. 18,30. Czy w Kielcach może być tak samo?***

Ponieważ bardzo nam się krakowskie rozwiązanie spodobało, postanowiliśmy sprawdzić, jak udało się wprowadzić zmiany.

- Decyzja zapadła pod koniec grudnia, choć sprawa wydłużenia czasu pracy urzędu była rozważana już wcześniej - powiedział nam wicedyrektor magistratu Andrzej Tarko. Zmiany wprowadzone z początkiem stycznia mają ułatwić życie mieszkańcom w myśl zasady, że urząd pełni wobec nich funkcję służebną. Dlatego trzy wydziały, w których załatwiane są sprawy petentów, pracują codziennie od godz. 8 do 18.30.

- Zastanawialiśmy się nad wydłużeniem czasu pracy w różne dni, ale doszliśmy do wniosku, że zasady muszą być klarowne - tłumaczy wicedyrektor Tarko. - Notowanie co, gdzie, do której jest kłopotliwe. Dlatego wszystkie sprawy związane z rejestracją samochodów, prawami jazdy, meldunkami, dowodami osobistymi i podatkami można w każdy dzień załatwić w tych samych godzinach. Zwłaszcza, że obowiązków samorządom przybywa.

Aby wydłużyć czas pracy magistratu, Kraków wprowadził dla urzędników pracę na dwie zmiany (po osiem godzin). Wbrew pozorom wzrost zatrudnienia nie był wielki. Przybyło zaledwie kilkanaście etatów, przy ok. 1600 zatrudnionych w UM.

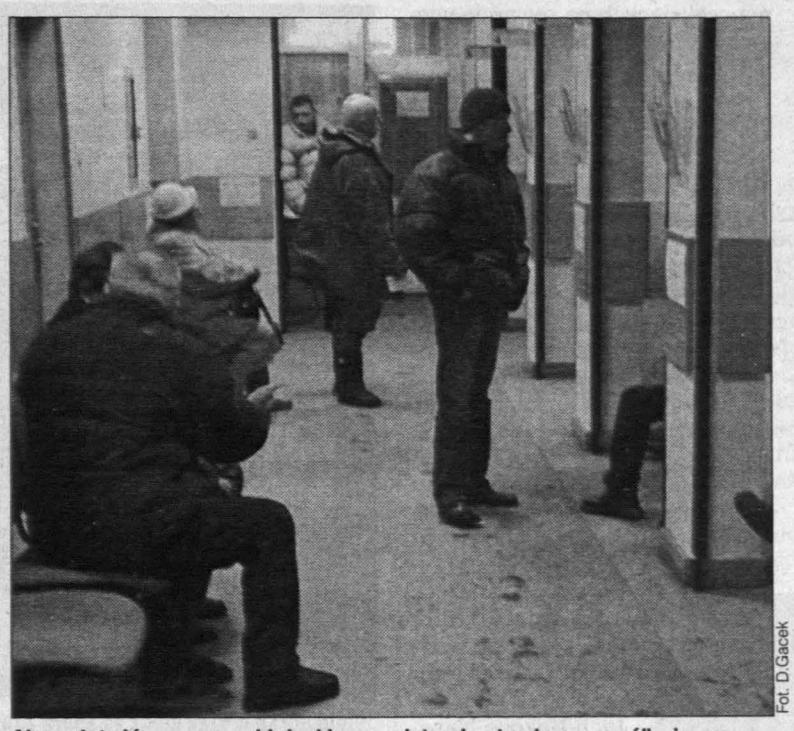

Fot. D.Gacek

**Aby załatwić sprawę w kieleckim magistracie, trzeba „urwać" się z pracy albo wziąć urlop**

To nie koniec ułatwień. W każdym z ośmiu budynków zajmowanych przez krakowski magistrat jest tzw. dziennik podawczy. Mieszkaniec może tam złożyć komplet wniosków i nie czekając w kolejce na obsłużenie, umówić się po odbiór dokumentów przygotowanych przez urzędników w określonym dniu i godzinie. Co ciekawe, „papiery" można składać w każdym budynku. Dostarczenie ich pod odpowiedni adres to już sprawa urzędu.

Czy w Kielcach takie usprawnienia są możliwe? Dyrektor Janusz Koza zajmujący się reorganizacją Urzędu Miasta mówi: - Prywatnie uważam ten pomysł za słuszny. Nie zdążyłem zrealizować go w Urzędzie Wojewódzkim (wcześniejsze miejsce pracy dyrektora - przyp. red.). W Urzędzie Miasta można o tym pomyśleć, ale po uprzednim uporządkowaniu spraw decydujących o jego funkcjonowaniu.

Natomiast prezydent Wojciech Lubawski, od którego decyzji zależy wydłużanie czasu pracy w UM, mówi: - Może jeszcze nie w tym momencie. Trzeba zacząć od fundamentów. Chciałbym odciąć się od koniunkturalizmu. Jeżeli okaże się, że któryś wydział powinien pracować 24 godziny na dobę, to tak będzie. Urząd jest po to, aby służyć mieszkańcom.

BARBARA RYNKOWSKA

**Warto wiedzieć**

Kielecki Urząd Miasta zlokalizowany jest w dwóch siedzibach. Większość wydziałów pracuje od godz. 7.30 do 15.30. Wyjątki to referaty o wydłużonym czasie pracy. W budynku przy Rynku 1 w poniedziałki i czwartki od 7.30 do 18 pracują referaty ewidencji kierowców i pojazdów. W budynku przy ul. Szymanowskiego 6 w poniedziałki od 7.30 do 17 czynny jest referat ewidencji i dowodów osobistych.

## NASZA SONDA

***Barbara Wolak z Kielc***

*- Byłoby świetnie, gdyby magistrat pracował do godz. 18,30. Przecież żeby załatwić jakąkolwiek sprawę, trzeba brać dzień wolny z pracy. A pracodawcy niechętnie patrzą na pracowników zwalniających się z błahych powodów. Poza tym urzędnicy powinni ułatwiać życie mieszkańcom miasta, a nie utrudniać nierealnymi godzinami pracy.*

***Mirosław Błoniarz z Kielc***

*- Tak, urzędy powinny być czynne w godzinach popołudniowych, przynajmniej dwa - trzy razy w tygodniu. W tej chwili załatwienie sprawy po pracy jest problemem, bo w urzędzie zastać można tylko sprzątaczkę, albo jakiegoś dyżurnego, który nie potrafi udzielić podstawowych informacji.*

***Wojciech Golda z Kielc***

*- Urząd Miasta powinien służyć ludziom, a nie ludzie urzędowi. W tej chwili niby jest on czynny do 15, ale urzędniczki zwykle kończą pracę o 14. Najlepiej wybrać się tam rano, ale to raczej oferta dla bezrobotnych.*

***Teresa Klimczak z Kielc***

*- Tak, urząd powinien być czynny dłużej, wystarczyłoby nawet do 17 czy 17.30. Mam rodzinę w Katowicach, więc wiem, że tam urzędnicy przyjmują petentów również po południu. Skoro większość ludzi pracuje na dwie zmiany, nie widzę powodu, aby urzędnicy nie mogli przejść na ten system.*

(kan)

## NOTATNIK

● Spotkanie „Żeromszczaków" - dziś, tj. 8 stycznia, o godz. 18, w auli I LO przy ul. Ściegiennego 15. Dyrekcja szkoły zaprasza absolwentów, rodziców i sympatyków tej najstarszej kieleckiej szkoły do dyskusji nad tym, jak powinny wyglądać przygotowania do jubileuszu 280-lecia „Żeromskiego", który przypada w październiku 2004 r.

● Klub „Amazonki" przy Świętokrzyskim Centrum Onkologii zaprasza na spotkanie z o. Jerzym - w środę, 8 bm., o godz. 14 w lokalu klubu przy ul. Jagiellońskiej 74 a (hotel pracowniczy). „Amazonki" przypominają też, że zmienił się numer telefonu zaufania klubu, nowy to: 36-74-429.

● Dj Erwin Braun z Berlina wystąpi dziś, 8 bm., w kieleckim klubie „Hipnoza". Początek imprezy o godz. 21, wstęp 5 zł.

● Świętokrzyskie Stowarzyszenie Osób z Otyłością „Superata" zaprasza panie na zajęcia gimnastyczno-odchudzające w basenie hotelu „Przedwiośnie" w Ameliówce. Odjazd autokaru o godz. 17.10 sprzed hali przy ul. Żytniej. Informacje, tel. 34 22 668.

● Od 8 stycznia zaczynają się przesłuchania wokalistów, zespołów muzycznych i instrumentalistów w piątej edycji festiwalu „Scena dla ciebie 2003" - w siedzibie OM „Zameczek", ul. Słowackiego 23, tel. 361-39-44.

● Na kolejne spotkanie przyrodniczo-krajoznawcze i historyczne w ramach cyklu „Najcenniejsze zabytki regionu świętokrzyskiego" zapraszają Katolickie Stowarzyszenie „Civitas Christiana" i Oddział Świętokrzyski PTTK - w czwartek, 9 bm., o godz. 17, do klubu przy ul. Równej 18.

● „Archeologiczne dziedzictwo regionu" - to temat kolejnego otwartego spotkania czwartkowego, na jakie zapraszają Stowarzyszenie Przewodników Świętokrzyskich oraz Osiedlowy Klub Kultury KSM „Słoneczko" - w czwartek, 9 stycznia, o godz. 17, do klubu „Słoneczko" przy ul. Romualda 3. Spotkanie poprowadzi mgr Andrzej Przychodni.

## Przewodnik po magistracie

### Gdzie złożyć skargę?

***KIELCE. Po reorganizacji Urzędu Miasta zmieniły się nazwy, kompetencje wydziałów, szefowie. Aby ułatwić naszym czytelnikom życie, proponujemy „przewodnik po magistracie". Kolejno przedstawimy w nim nowych ludzi i nowe struktury. Dziś:***

WYDZIAŁ ORGANIZACYJNY

Adres: Rynek 1.

**Dyrektor**: obowiązki pełni Bożena Janicka - tel. 3676-254 (może zostać zmieniony) lub połączenie przez centralę: 3676-000.

**Wicedyrektor**: Teresa Kiniorska

**Referaty:**

Kadr i Szkolenia - kierownik Elżbieta Korczyńska

Zamówień Publicznych - koordynator Maria Lech-Bielecka

Informatyki - kierownik Zdzisław Wijas

Obsługi Prezydenta - kierownik Maciej Frankiewicz

Obsługi Interesantów - p.o. kierownika Jan Kozłowski. Referat znajduje się na parterze, a zajmuje m.in. skargami i wnioskami mieszkańców miasta. Tel. 3676-009 (może ulec zmianie) lub przez centralę: 3676-000.

Miejski Rzecznik Konsumentów - Stanisław Kamiński - tel. 3676-149 (może być zmieniony) lub przez centralę: 3676-000.

**Zadania Wydziału Organizacyjnego** to m.in. nadzór nad organizacją i funkcjonowaniem UM; organizacja obsługi interesantów i obiegu związanych z tym dokumentów oraz koordynowanie rozpatrywania skarg i wniosków; sprawy kadrowe; wydatki związane z funkcjonowaniem Urzędu Miasta; nadzór nad realizacją uchwał Rady Miejskiej i zarządzeń prezydenta; przygotowanie dokumentów związanych ze zwalnianiem oraz zatrudnianiem kierowników miejskich jednostek; nadzór nad postępowaniami o udzielanie zamówień publicznych i powoływanie komisji przetargowych; ochrona konsumenta - w tym także wytaczanie powództw na rzecz konsumentów.

(br)

Fot. D.Gacek

***Bożena Janicka** - magister administracji (Wydział Prawa i Administracji Uniwersytetu Jagiellońskiego), dyplom uzupełniony szeregiem kursów i szkoleń, m.in. dotyczących informacji niejawnych, praw konsumenckich, finansów publicznych, współpracy z zagranicą, organizacji i zarządzania, UE. Wcześniej pracowała m.in. w Urzędzie Miasta jako wicedyrektor Biura Zarządu Miasta, w Wyższej Szkole Handlowej, w Wyższej Szkole Dziennikarstwa, w Urzędzie Wojewódzkim.*

Słowo Ludu
TWOJA GAZETA CODZIENNA
WYŻSZA SZKOŁA EKONOMII I ADMINISTARCJI
zapraszają na koncert zespołu
WOLNA GRUPA BUKOWINA
18.01.2003, WDK Kielce, godz. 18.00
Bilety w cenie 15 zł do nabycia:
WDK, Redakcja „Słowa Ludu", Salon Prasowy KOLPORTERA (Hotel ŁYSOGÓRY)
Sponsorzy: Invest-Mot Sp. z o.o.
Patronat medialny: Echo Dnia, radio RAK
296/SL/IR



http://sbc.wbp.kielce.pl/

**0 801 357 266**
SŁOWO DLA CZYTELNIKÓW
ulgowa infolinia

### Światło dla Aleksandrówki

*- Od dawna słyszymy wciąż te same obietnice, że na całej ulicy Aleksandrówka będzie światło. Mijają jednak kolejne lata, a na odcinku około 200 metrów w kierunku Dobromyśla wciąż panują egipskie ciemności. Przypomnijcie władzom miasta o naszym utrapieniu, zwłaszcza że cała inwestycja wymaga postawienia zaledwie siedmiu czy ośmiu słupów i latarni ulicznych.*

*Mieszkaniec Białogonu*

### Punktualnie czy przed czasem

*- Dzwonię do „Słowa", bowiem nie pierwszy raz spotykam się z tym, że autobus MPK odjeżdża z przystanku kilka minut przed wyznaczonym czasem. Ta praktyka jest szczególnie uciążliwa w okresie zimy, kiedy na dworze mróz i ślisko. Moje obserwacje dotyczą autobusu linii nr 48. Wczoraj z przystanku przy ul. Warszawskiej, visa-vis politechniki, zamiast o planowanej godz. 8.19, pojazd odjechał co najmniej trzy minuty wcześniej. Na kolejny kurs musiałem czekać ponad pół godziny. Krzysztof D.*

- Sprawdzimy zgłoszony przypadek i zbadamy punktualność kursowania autobusu nr 48. Robimy to zresztą na wszystkich liniach w trosce o jakość przewozów - wyjaśnia Zbigniew Michnicki z MPK. - Chcę jednak dodać, że w większości miejskich przedsiębiorstw komunikacyjnych, np. w Warszawie i Krakowie, przyjmuje się 2-3 minutową tolerancję, zarówno na plus, jak i minus, czasu przyjazdu i odjazdu autobusów. Praktyka taka nie ma nic wspólnego z usprawiedliwianiem niepunktualności, ale raczej sprzyja unikaniu konfliktów czy zdenerwowania spowodowanego choćby nieprecyzyjnym ustawieniem zegarka. (tam)

700 tysięcy klientów, wielkie promocje, niespodzianki

# Rekordowo w Galerii

**KIELCE. Galerię Echo, otwartą zaledwie kilka tygodni temu, odwiedziło już około 700 tysięcy klientów. Kamery rejestrują nawet 35 tysięcy osób dziennie.**

Galeria to najnowsze centrum handlu, usług i rozrywki w Kielcach. Ruszyła niewiele ponad miesiąc temu. Pod jednym dachem można zrobić zakupy w hipermarkecie „Tesco" czy jednym z kilkudziesięciu sklepów, napić się kawy, zjeść obiad, umówić się ze znajomymi w kawiarni. Wkrótce będzie też można wybrać się do pierwszego w regionie multipleksu. - Start w kwietniu. Pomieszczenia zostały już przekazane inwestorowi. Trwają prace adaptacyjne - zapewnia czekających na otwarcie wieloekranowego kina dyrektor Galerii Grzegorz Czekaj.

A Galeria już bije rekordy popularności.

### W oku kamery

Potężne centrum o powierzchni kilku hektarów ma monitoring. Kamery pilnują nie tylko bezpieczeństwa aut pozostawionych na parkingach. Dzięki nim udało się już zatrzymać kilku złodziei. System pozwala też liczyć klientów. A wyniki pokazują, że Galeria przypadła kielczanom (i nie tylko) do gustu.

- W czasie weekendu Galerię odwiedza 24-25 tysięcy ludzi - wylicza dyrektor Grzegorz Czekaj. - Drugi tydzień grudnia to 140 tysięcy klientów, a tydzień świąteczny - 122 tysiące. Piątek po świętach Bożego Narodzenia, gdy wydawałoby się, że wszyscy mają już zrobione zakupy - 35 tysięcy klientów.

Kielczanie najchętniej robią zakupy w weekendy. Wtedy pierwsza duża fala pojawia się przed obiadem, druga - po południu i trwa do kolacji. Do obiektu wchodzi nawet 2,5 tysiąca osób na godzinę. A generalnie najchętniej robimy zakupy po pracy i wieczorem.

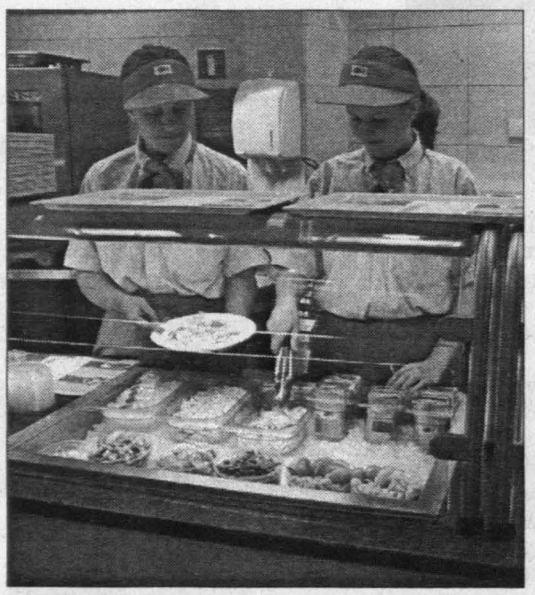

Dania z ryb i owoców morza to w Kielcach wciąż rzadkość. North Fish proponuje m.in. łososia, krewetki, kraby i promuje frikkar - rodzaj omletu z łososiem, krewetkami albo serem (w zestawie śniadaniowym 9,50)

Wiele ubrań można kupić ze sporą zniżką

### Promenada z modelkami

- Chcemy, aby Galeria „Echo" była miejscem, gdzie można wybrać się na kilka godzin z rodziną, także z miejscowości odległych od Kielc - mówi dyrektor Grzegorz Czekaj. - Dlatego myślimy o atrakcjach dla odwiedzających.

Większe „kumulacje" tych atrakcji mają się odbywać przynajmniej co drugi weekend. Najbliższa taka impreza jest zaplanowana na 19 stycznia. Przez cały dzień w Galerii trwał będzie pokaz mody na nowy sezon. Na promenadę w głównym holu centrum wyjdą modelki z łódzkiej agencji. A po obejrzeniu kolekcji można będzie od razu poszukać w sklepach rzeczy, które się spodobają.

Rozpoczął się też czas wie kich promocji. Oznacza to, wiele zakupów można zrob dużo taniej. Wyprzedaże i obni ki ogłosiły m.in. „Limited Ed tion" (odzież) do 50 proc. tani „AE" od 20 do 70 proc. w d (odzież), „Wrangler" - jesien kolekcja ze zniżką 30 do 50 pro czyli np. dżinsy z 209 na 129 Do 60 proc. taniej można kup buty w „CCC". Obniżka jest ta że w firmowym sklepie Gino Ro si. Vistula o 20 proc. taniej spr daje garnitury dla maturzystów Giacomelli zachęca do kupow nia wszystkiego, co związane sportem, obniżając niektóre ce nawet o 70 proc. (


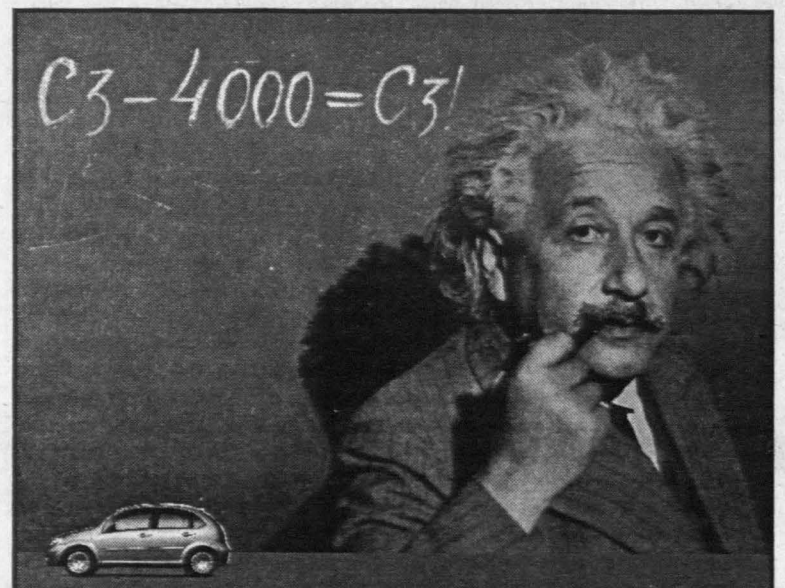


Genialne! Prawda? To nowe prawo, prawo najlepszych okazji. Żądasz dowodów? Oto one: teraz, kupując Citroëna C3 z roku 2002, płacisz do 4000 zł mniej. Kupując Citroëna C5, Xsara, Xsara Picasso lub Berlingo, zapłacisz nawet do 9500 zł mniej. Nie czekaj. Korzystaj z tego prawa, dopóki obowiązuje.

10–12 stycznia DRZWI OTWARTE! Przyjdź, możesz wygrać nowego Citroëna C3.

CITROËN
POLUBISZ KAŻDĄ DROGĄ

www.citroen.pl

AUTO LIDER Sp. z o.o.
autoryzowany koncesjoner Citroën
Kielce, ul. 1 Maja 191, tel. 041/346-35-20

2657/km


Który cieszy się największą sympatią w mieście i powiecie?

# Dzielnicowy Roku 2002

**KIELCE. Przedstawiamy kolejnych kandydatów do tytułu Superdzielnicowego 2002 roku.**

Mieszkańcy Kielc i powiatu mogą wybrać swojego ulubionego dzielnicowego. Wystarczy wypełnić kupon i przynieść go np. do naszej redakcji. Dziś przedstawiamy kolejnych kandydatów do tytułu Superdzielnicowego. To funkcjonariusze z II Komisariatu Policji w Kielcach.

Sierż. Marcin Franczyk - ma pod opieką osiedle Czarnów. Miejsce przyjęć interesantów: Punkt Konsultacyjny przy ul. Siennej 5.

St. post. Sebastian Bobiński - rejon: Czarnów. Punkt Konsultacyjny: Rewir Dzielnicowych, ul. Piekoszowska 41.

St. post. Grzegorz Litwin - rejon: Czarnów. Punkt Konsultacyjny Rewir Dzielnicowych, ul. Piekoszowska 41.

Sierż. Czesław Margiel - rejon: osiedle Herby. Punkt Konsultacyjny: ADM, os. Herby, ul. Strycharska 4.

St. post. Przemysław Sadowski - rejon: Herby. Punkt przyjęć: Rewir Dzielnicowych, ul. Piekoszowska 41.

Sierż. Mariusz Jaćwiąg - rejon: osiedle Pod Dalnią. Punkt Konsultacyjny: ADM, os. Pod Dalnią, ul. Meissnera.

Sierż. Marcin Adamiec - rejon: osiedle Ślichowice I. Punkt Konsultacyjny: ADM, os. Ślichowice I, ul. Massalskiego 4.

Sierż. Rafał Socha - rejon: Ślichowice II. Punkt Konsultacyjny: ADM, os. Ślichowice II, ul. Kredowa 8.

St. post. Marek Malecki - rejon: osiedle Jagiellońskie. Punkt Konsultacyjny: Klub „Witeź", ul. Karczówkowska.

Post. Daniel Bugajski - rejon: osiedle Podkarczówka. Punkt przyjęć: Rewir Dzielnicowych, ul. Piekoszowska 41.

Sierż. sztab. Grzegorz Trojak - rejon: Białogon. Punkt Konsultacyjny: Dom Harcerza, ul. Pańska 1.

Do wszystkich dzielnicowy można dzwonić pod numer tele nu: 349-31-95.

Przypominamy, że konku zorganizowała Komenda Miejsk Policji wspólnie z Urzędem M sta i Starostwem Powiatowy Nagrody zostaną przyznane dwóch kategoriach - Dzielnico Roku z terenu miasta i Dzielnic wy Roku z terenu powiatu.

Głosować należy na kupona zamieszczanych w naszej gazec Wypełnione można przynosić Punktu Konsultacyjnego dla Ob Przestępstw (ul. Wesoła 35), do K mendy Miejskiej Policji (ul. Wes 43), a także przesłać lub przyni do naszej redakcji. (mo

**Najpopularniejszy Dzielnicowy Roku 2002 Komendy Miejskiej Policji w Kielcach**

.....
stopień, imię i nazwisko dzielnicowego
.....
jednostka organizacyjna
.....
imię i nazwisko głosującego
.....
adres



http://sbc.wbp.kielce.pl/

Spółdzielnie przysyłają nowe rachunki

# Czynsze znów idą w górę

***KIELCE. Niemal wszystkie spółdzielnie mieszkaniowe wprowadziły z nowym rokiem podwyżki czynszów. Najmocniej uderzy nas po kieszeni wzrost cen wody i podatków od nieruchomości.***

Opłata za wodę wzrośnie w tym roku o 14 procent. Świętokrzyska Spółdzielnia Mieszkaniowa, SM Na Stoku, Wichrowe Wzgórze i Słoneczna złożyły do prezydenta protest przeciwko decyzji Wodociągów Kieleckich, ale na razie nie dostały odpowiedzi na swoje wystąpienie. Lokatorzy muszą więc płacić nową stawkę.

Jedną z części czynszu, która również wzrośnie, są podatki od nieruchomości, gruntu i wieczystego użytkowania (na mocy uchwały Rady Miejskiej z 12 grudnia ub.r.). Natomiast rada nadzorcza każdej spółdzielni indywidualnie ocenia, ile mieszkańcy powinni płacić za tzw. eksploatację budynków i remonty. Spółdzielcy zawsze krytykują podwyżkę tego składnika. Tymczasem pracownicy administracji przekonują, że wzrost stawki na eksploatację o 15 groszy za m kw. dałby spółdzielni rocznie ok. 500 tys. zł na remonty.

Spółdzielnie Armatury, Pionier i Na Stoku jeszcze nie podjęły decyzji o wysokości nowych stawek czynszu. Rady nadzorcze zbiorą się w tej sprawie najprawdopodobniej pod koniec stycznia, więc czynsz wzrośnie tam od marca. Już teraz wiadomo jednak, że w SM Na Stoku opłata za wodę może wynosić nawet 4,68 zł za m sześc.

(mb)

**JAKI CZYNSZ PO PODWYŻCE?**

**Przykładowy czynsz w mieszkaniu o powierzchni 50 metrów kwadratowych, w którym zameldowano trzy osoby**

**SM „Bocianek"**

| | |
|---|---|
| 1. woda | - 4,38 zł m/sześc. |
| 2. podatek od nieruchomości i od wieczystego użytkowania | - 13 zł, |
| 3. wywóz śmieci | - 9,90 zł, |
| 4. eksploatacja i remonty | - 70 zł, |
| 5. centralne ogrzewanie | - 122,50 zł |
| 6. gaz | - indywidualne rachunki |

**Kielecka Spółdzielnia Mieszkaniowa (KSM)**

| | |
|---|---|
| 1. woda | - 4,38 zł m/sześc. |
| 2. podatek od nieruchomości i wieczystego użytkowania | - 11 zł, |
| 3. wywóz śmieci | - 9 zł (+ 12 zł winda) |
| 4. eksploatacja i remonty | - 92 zł, |
| 5. centralne ogrzewanie | - 128 zł |
| 6. gaz | - indywidualne rachunki |

**Świętokrzyska Spółdzielnia Mieszkaniowa**

| | |
|---|---|
| 1. woda | - 4,11 zł m/sześc |
| 2. podatek od nieruchomości i wieczystego użytkowania | - 14,80 zł |
| 3. wywóz śmieci | - 9,30 zł |
| 4. eksploatacja i remonty | - 75 zł |
| 5. centralne ogrzewanie | - 135 zł |
| 6. gaz | - indywidualne rachunki |
| 7. podgrzanie wody | - 12 - 14,50 zł m/sześc. |

**SM „Słoneczna"**

| | |
|---|---|
| 1. woda | - 4,38 zł m/sześc. |
| 2. podatek od nieruchomości i wieczystego użytkowania | - 6,50 zł - 12 zł, |
| 3. wywóz śmieci | - 8,34 zł |
| 4. eksploatacja i remonty | - 65 zł |
| 5. centralne ogrzewanie | - 125 - 140 zł |
| 6. gaz | - indywidualne rachunki |
| 7. podgrzanie wody | - 11 - 12,50 zł m/sześc. |

**SM „Domator"**

| | |
|---|---|
| 1. woda | - 4,38 zł m/sześc. |
| 2. podatek od nieruchomości i wieczystego użytkowania | - 12 zł |
| 3. wywóz śmieci | - 9,60 zł |
| 4. eksploatacja i remonty | - 89,50 zł |
| 5. centralne ogrzewanie | - 133 zł |
| 6. gaz | - 17,40 zł |

Samodzielne przychodnie czy rejony zdrowotne?

# Pomysły na ZOZ

***KIELCE. Trwają intensywne prace nad projektem restrukturyzacji ZOZ. Rozważane jest usamodzielnienie przychodni albo połączenie ich w rejony.***

Fot. D. Gacek

**Oby tylko przekształcanie ZOZ nie zaszkodziło pacjentom**

Sytuacja w Zespole Opieki Zdrowotnej jest nie do pozazdroszczenia: fatalny stan finansów, zablokowanie kont przez ZUS sprawiły, że sprawą pierwszoplanową stało się rozwiązanie problemów płacowych, negocjacje z wierzycielami, niedopuszczenie do tego, by pracownicy znów mieli problemy z otrzymaniem wynagrodzenia (blokada kont objęła nie tylko grudniowe wpływy z Kasy Chorych, ale także styczniowe). Do tego dochodzi konieczność przygotowania do połowy stycznia projektu restrukturyzacji ZOZ.

- Cały czas intensywnie dyskutujemy, który z modeli restrukturyzacji byłby najlepszy i dla pacjentów, i dla przychodni - mówi Maciej Ślefarski, członek zespołu ds. restrukturyzacji ZOZ. - Kilka dni temu spotkaliśmy się z pracownikami podstawowej opieki zdrowotnej, wczoraj ze specjalistami. Ale jeszcze za wcześnie, by ujawniać szczegóły. Mogę jednak zapewnić, że zmiany w ZOZ nie doprowadzą do tego, by pacjenci musieli płacić za porady.

Jak nam się udało dowiedzieć nieoficjalnie, najbardziej prawdopodobne są dwie opcje. Pierwsza, to danie przychodniom całkowitej samodzielności. Powstałyby spółki, które same by się rządziły, zawierały kontrakty, rozliczały, utrzymywały. Jednak przy wprowadzeniu tej wersji może się okazać, że w niektórych placówkach jest za dużo... lekarzy. Zgodnie bowiem z normą określoną przez Kasę Chorych, jeden lekarz ogólny powinien mieć pod opieką 2,5 tysiąca pacjentów, a jeden pediatra 1,5 tysiąca. Z wstępnych wyliczeń wynika, że zatrudnienie trzeba by ograniczyć o 35-40 etatów. A to oznacza zwolnienia.

Druga wersja jest bardziej elastyczna. Przychodnie łączyłyby się w tzw. rejony zdrowotne, miałyby jednego kierownika (obecni kierownicy pełniliby funkcje jego zastępcy), który odpowiadałby za opiekę zdrowotną na danym terenie. Np. rejon mogłyby utworzyć placówki na Barwinku, Wojska Polskiego, Żelaznej i Sobieskiego czy Zagórskiej, Pomorskiej, Dalekiej. Wówczas możliwe jest dostosowanie zatrudnienia do potrzeb rejonu, przeniesienie lekarzy z jednej placówki do drugiej, a także zatrudnienie specjalistów, by chorzy nie musieli jeździć na Stok czy Świętokrzyskie.

Być może jeszcze w tym tygodniu zapadnie decyzja, która z tych koncepcji zwycięży.

BEATA ALUKIEWICZ

Lodowisko ZOOSiR płatne, SP 12 szykuje ślizgawkę

# Przełamujemy lody

NASZA Słowo Ludu AKCJA

***KIELCE. Od Nowego Roku korzystanie z lodowiska ZOOSiR jest płatne. Będą jednak kolejne ślizgawki. „Słowo" załatwiło wodę w Wodociągach Kieleckich i wsparcie strażaków.***

Od początku grudnia namawiamy kieleckie szkoły, by zamieniały boiska na lodowiska bez obaw o koszty wody. Dyrektor Wodociągów Kieleckich Henryk Milcarz wciąż podtrzymuje złożoną „Słowu" obietnicę pomocy w przygotowaniu lodowisk dla młodzieży.

- Mimo powtarzanych na łamach „Słowa" apeli, żadna ze szkół nie zgłosiła się, by ustalić szczegóły. Aż sam się dziwię, bo zima jest mroźna i wyjątkowo sprzyja tworzeniu lodowisk. Raz jeszcze zapraszam szkoły - powiedział nam wczoraj dyrektor, przypominając numer telefonu: 365-31-31.

Ponownie zadzwoniliśmy do kilku kieleckich szkół, które kilka lat temu wygrały konkurs „Słowa" na najlepsze lodowiska. Dyrektor SP nr 15 Maria Dzierżak powiedziała nam, że lodowisko na pewno będzie, jeśli spadnie śnieg. Tylko z niego można zrobić tzw. bandy ograniczające wypływ wody z pochyłego boiska. Podobnie jest w SP nr 19.

- Jesteśmy otwarci, chętni, ale brakuje śniegu - mówi dyrektor Bożena Potocka i dodaje, że można już zrobić lodowisko przy pomocy strażaków.

Zadzwoniliśmy więc do strażaków. - Pomożemy szkołom, tym bardziej że „Słowo" załatwiło wodę - powiedział nam brygadier Jerzy Kurek, komendant KM PSP i zaprasza szkoły do swojego zastępcy, mł. bryg. Krzysztofa Janickiego, tel. 34-28-406 wew. 33.

Zadzwoniliśmy jeszcze do SP nr 12, której dyrektor Maria Spórek powiedziała nam: - Właśnie robimy lodowisko własnymi siłami i lada dzień zaprosimy łyżwiarzy na ulicę Wspólną.

Tymczasem bezpłatne dotychczas lodowisko ZOOSiR przy ul. Szczecińskiej od Nowego Roku jest płatne przez cały tydzień w godz. 10 - 20 po 2 zł za godzinę jazdy i po 3 zł za wypożyczenie łyżew.

KRZYSZTOF KROGULEC

Wreszcie ruszą komisje problemowe

# Koniec niemej rady

***KIELCE. Jeszcze w styczniu można będzie powołać komisje problemowe Rady Miejskiej Kielc. Rajcy mogą się już zgłaszać do pracy.***

W wybranej jesienią Radzie Miejskiej Kielc do tej pory nie ma kompletu komisji problemowych, w których radni m.in. odnoszą się do projektów uchwał. Powołane zostały bowiem tylko dwie z komisje: budżetowa oraz rewizyjna. Rajcy nie mogli więc nawet wypracować swojego stanowiska w sprawie miejskiej służby zdrowia, gdzie przygotowywane są potężne zmiany. Sytuacja ma się zmienić po sesji 23 stycznia. Wczoraj w tej sprawie u przewodniczącego Rady Miejskiej Marka Piotrowicza spotkali się szefowie trzech klubów działających w RM (jeden lewicowy, dwa prawicowe).

- Uprawomocniła się uchwała o powołaniu komisji - mówi M. Piotrowicz. - Możliwe będzie ustalenie składów i wybór przewodniczących. Radni mogą się już zapisywać do komisji, w których chcą pracować. Nie ma ograniczenia liczby członków, ale jedna osoba może być najwyżej w dwóch komisjach.

Natomiast jak prawica i lewica podzieli stanowiska przewodniczących komisji, jeszcze nie wiadomo. Szef największego w RM klubu SLD Włodzimierz Stępień mówi: - Rozmowy na ten temat rozpoczną się w przyszłym tygodniu. Najpierw chcemy przedyskutować sprawę wewnątrz naszego klubu, potem rozmawiać z innymi.

(br)

PROMOCJA ZIMOWA
OKNA PCV
W CIĄGŁEJ SPRZEDAŻY
O34/O35, O30/O31, OB7/OB8
P.P.H.U.
fonfara JF
BIURO HANDLOWE
Radom, ul. Gagarina 9
tel./fax 366-55-60
ŻALUZJE, ROLETY, VERTICALE
RATY, MONTAŻ, PRZERÓBKI
181/ww

SZKOŁA JAZDY „MARKUS" KIELCE
PROWADZI SZKOLENIA NA CERTYFIKAT DLA PRZEWOŹNIKÓW:
- TAXI, BUS
- PRZEWÓZ OSÓB - KRAJOWY I MIĘDZYNARODOWY
- PRZEWÓZ RZECZY - KRAJOWY I MIĘDZYNARODOWY
- ADR - MATERIAŁY NIEBEZPIECZNE
ROZP. 11.I., godz. 9
EGZAMIN W KIELCACH
ZAPISY: Kielce, ul. Czarnowska 22 (budynek Polmozbytu), tel. (041) 366-05-60, 0604 499-274.
375/ns

OLEJ OPAŁOWY
EKOTERM PLUS
PRODUKCJI PKN ORLEN
ORAZ
OLEJ NAPĘDOWY I BENZYNY
OFERUJE
STACJA PALIW „ANGIELSCY" ŚLADKÓW MAŁY
AUTORYZOWANY DYSTRYBUTOR OLEJU OPAŁOWEGO
TEL. 354-43-76, 354-47-79
374/ns



http://sbc.wbp.kielce.pl/

## SZPITALE, APTEKI

**Dyżury pełnią szpitale:** na Czarnowie, przy ul. Kościuszki i w Czerwonej Górze.

**Apteki czynne w niedziele:** „Przy Pogotowiu", ul. św. Leonarda 10 (8-20), „Centrum", ul. Radomska 8 (10-20), „Aptekarz", ul. Hoża 39 - czynna codziennie (8-23), „Alfa", ul. Żeromskiego 20/24 (8-15), „Gemellus", ul. Seminaryjska 27 B (8-13), „Małgosia", ul. Pocieszka 17 (8-22) - czynna w niedziele i święta, „Zdrowie", ul. Sienkiewicza 58 (8-15) - czynna w soboty i niedziele.

**Apteki z dyżurami stałymi:**

**Apteka „Na Rogatce"**- ul. Jana Pawła II 13 - czynna codziennie, 7.30 - 23 (w niedziele i święta), 041/362-02-25.

**Apteka „Herby"** - ul. 1 Maja 194 (os. Herby) - czynna 7 -22, w niedziele i święta - 9 - 19.

**Apteka „Zdrowie"** - ul. Sienkiewicza 58 - czynna od poniedziałku do piątku w godz. 8-22.

**Apteka „Gemellus"** - całodobowa, ul. Starodomaszowska 11 (obok szpitala przy ul. Kościuszki).

APTEKA „Parkowa", Kielce, Żytnia, niedziele, święta 7.30-21.00. 041/368-30-33.
(gb 4774)

APTEKA „Rondo", Paderewskiego - IX Wieków, czynna codziennie, niedziele i święta, 7.00-23.00., 041/34-48-205.
(gb 5226)

**OSTROWIEC ŚW.**
- os. Ogrody 28.

**STARACHOWICE**
- ul. Żeromskiego 3.

## USŁUGI MEDYCZNE

BIOTERAPIA REIKI, inż. Janusz P. Molęda. Zapisy. 041/368-46-32.
(gb 4299)

NAGŁA Pomoc Lekarska - 041/331-56-50.
(nh54)

USŁUGI Medyczne Wojewódzkiego Specjalistycznego Szpitala Dziecięcego w Kielcach, ul. Langiewicza 2, tel. 361-55-25 - ECHO, HOLTER, RTG, USG. Urodynamika. Endoskopia. Testy alergologiczne. Badania laboratoryjno-bakteriologiczne. Rehabilitacja.
(nn 275)

## TEATRY

**Teatr im. S. Żeromskiego** - „Balladyna", g. 11.

**Teatr Lalki i Aktora „Kubuś"** - - nieczynny.

## KINA

**„Romantica"** (dolby digital), tel. 366-37-19. - „Harry Potter i komnata tajemnic" - W. Bryt./USA. b.o., g. 8.15, 11.15, 14.30, 17.30, 20.30.

**„Moskwa"** (dolby stereo), tel. 344-47-34 - „Co za życie" - USA, l .15, g. 13.30, 18.15; „Śmierć nadejdzie jutro" - USA, l.15, g. 15.30, 20.15.

**„Studyjne"** - „Za drzwiami sypialni" - USA, l. 15, g. 17.30; „Zdjęcie w godzinę" - USA, l. 15, g. 20.

**„Echo"** (w WDK) - 361-27-37 - „Haker" - pol., l. 12, g. 16, 18.

***BUSKO ZDRÓJ***
**„Zdrój"** - nieczynne.

***JĘDRZEJÓW***
**„DK"** - brak terminarza.

***OSTROWIEC ŚW.***
**„Etiuda"** - brak terminarza.

***PIŃCZÓW***
**„Belweder"** - nieczynne.

***SANDOMIERZ***
**„Millennium"** - „Wielbicielka", g. 18; „K-19", g. 19.30.

***SĘDZISZÓW***
**„Ballada"** - nieczynne.

***SKARŻYSKO-KAM.***
**„Centrum"** (dolby digital) - nieczynne.
**„Wolność"** - brak terminarza.

***STARACHOWICE***
**„Miejskie"** - brak terminarza.

***SUCHEDNIÓW***
**„Kuźnica"** - nieczynne.

***WŁOSZCZOWA***
**„Muza"** - „Władcy ognia", g. 18.

## MUZEA

**KIELCE**

**Muzeum Narodowe** - pałac biskupów w Kielcach - plac Zamkowy 1 (tel. 344-23-18) - ekspozycje stałe: korpus główny - „Wnętrza zabytkowe z XVII i XVIII w.", „Dawne uzbrojenie europejskie i wschodnie", „Sanktuarium Marszałka Józefa Piłsudskiego". Skrzydło północne - Galeria malarstwa polskiego i sztuki zdobniczej. Wystawa czasowa: Szopka bożonarodzeniowa - Józef Piłat. Czynne we wtorek w godz. 10 - 18, środa - niedziela w godz. 9 - 16.

**Muzeum Lat Szkolnych S. Żeromskiego** - ul. Jana Pawła II 25, (tel. 344-57-92) - ekspozycja stała: wystawa materiałów biograficznych i literackich z młodzieńczych lat pisarza. Czynne: wtorek, czwartek, piątek, niedziela w godz. 9 - 15.30, środa - 11-17.30.

**Muzeum H. Sienkiewicza w Oblęgorku**, tel. 303-04-26 - Odtworzony wystrój mieszkania pisarza oraz wystawa biograficzno-literacka. Wystawy czasowe: „Zamki i warownie w akwarelach Zbigniewa Szczepanka". Czynne od środy do niedzieli w godz. 10-16.

**Muzeum Pamięci Narodowej** - więzienie kieleckie z lat 1939 - 1956, ul. Zamkowa 3 - nieczynne do końca marca 2003 r. Muzeum może być udostępnione zbiorowym wycieczkom po uprzednim telefonicznym uzgodnieniu terminu - tel. 34-21-982 lub 34-43-598.

**Muzeum Zabawkarstwa** - ul. Kościuszki 11 - czynne codziennie oprócz poniedziałków w godz. 10-17. Wystawa stała: „Modele redukcyjne"; „Zabawki dawniej i dziś", „Folklor sześciu kontynentów - 406 lalek z całego świata" - kolekcja Małgorzaty Mroczek-Stachowiak.

**Muzeum Wsi Kieleckiej w Kielcach** - Park Etnograficzny w Tokarni - wnętrza XIX-wiecznych chałup, XIX-wieczna apteka, dwór z Suchedniowa. Wystawa: „Ocalić od zapomnienia. Jan Bernasiewicz - twórca ogrodu rzeźb". Wystawa czasowa: „Szmaty, sorce, kierezyje... Tradycyjna tkanina i strój ludowy na Kielecczyźnie". Czynne: w dni robocze w godz. 9 - 14, w soboty, niedziele i święta - nieczynne.

**Muzeum Wsi Kieleckiej** - Dworek Laszczyków - wystawa - „Wesoła nowina. Cykl świąt i uroczystości świąt Bożego Narodzenia w tradycji polskiej". Czynne od poniedziałku do piątku i w niedziele w godz. 10-15.

**Muzeum Zbiorów Geologicznych** - Oddział Świętokrzyski Państwowego Instytutu Geologicznego, ul. Zgoda 21 - „Era krzemu".

**Galeria BWA „PIWNICE"** - ul. Leśna 7 - Wystawa Okręgowa Związku Polskich Artystów Plastyków okręgu w Kielcach; Wystawa poplenerowa rzeźby Związku Polskich Artystów Rzeźbiarzy okręgu w Kielcach. Galeria czynna od poniedziałku do piątku w godz. 11-17, w niedziele 11-15, w soboty nieczynna.

**Galeria BWA „NA PIĘTRZE"** - Wystawa poplenerowa malarstwa Polskiego Stowarzyszenia Edukacji Plastycznej. Galeria czynna od poniedziałku do piątku w godz. 9-15, w soboty i niedziele nieczynna.

**Galeria „Bartosz"** - ul. Ściegiennego 35A - Wystawa malarstwa Józefa Ziomka. Galeria czynna - od poniedziałku do piątku w godz. 10-16, w soboty - 10-13. Wstęp wolny.

**Galeria Fotografii** - ul. Planty 7/9 - Andrzej Świetlik „Nadziei 5". Galeria czynna od poniedziałku do piątku w godz. 10-16. Wstęp wolny.

**Klub Civitas Christiana**, ul. Równa 18 - „XXIX Pokonkursowa Wystawa Ludowej Sztuki Religijnej". Czynny od poniedziałku do piątku w godz. 10-14.

**REGION**

**Muzeum Wsi Kieleckiej** - zagroda Czernikiewiczów w Bodzentynie, ul. 3 Maja - Wnętrza mieszkalne od 1809 do 1920 roku - czynne cały tydzień oprócz poniedziałków i świąt w godz. 9 - 15.

**Jaskinia RAJ** - czynna od wtorku do niedzieli w godz. 10 - 17.

**Ośrodek Tradycji Garncarstwa w Chałupkach** (gm. Morawica) - wystawa wyrobów oraz praktyczne warsztaty garncarskie dla grup zorganizowanych (po uprzednim kontakcie telefonicznym) - czynne codziennie w godz. 10 - 16. Informacja: 31-18-702, fax 311-46-90.

**Pomnik-Mauzoleum w Michniowie** k. Suchedniowa - wystawa „Płonęły niebo i ziemia" - czynne codziennie oprócz poniedziałków w godz. 10 - 16. W soboty i niedziele wystawa dostępna dla grup turystycznych. Zgłoszenia - tel. 041/25-45-162.

**Muzeum Przyrodniczo-Leśne Świętokrzyskiego Parku Narodowego** na Świętym Krzyżu - czynne codziennie z wyjątkiem poniedziałków i dni poświątecznych w godz. 10-15. Ekspozycja prezentuje działy archeologiczny, geologiczny, flory i fauny.

**Muzeum Starożytnego Hutnictwa** w Nowej Słupi - czynne codziennie prócz poniedziałków w godz. 9-16. Rezerwacja biletów 31-77-018.

**BUSKO**

**Galeria BWA „Zielona"** - ul. Mickiewicza 7 - Waldemar Żuchnicki - malarstwo; Wiesław Turno - fotografia. Oprócz poniedziałków czynna codziennie w godz. 11 - 17.

**JĘDRZEJÓW**

**Muzeum im. Przypkowskich**, pl. T. Kościuszki 7/8, tel. 386-24-45 - czynne od 8 do 16.

**NAGŁOWICE**

**Muzeum „Dworek Reja"**, tel. 381-45-70 - czynne od poniedziałku do soboty w godz. 8 - 16, w niedziele 10 - 16.

**OSTROWIEC ŚW.**

**BWA** - ul. Siennieńska 54, tel. 263-20-48 - Tadeusz Kurek - „Rysunek, malarstwo, rzeźba". Czynna od wtorku do piątku w godz. 9-17, w soboty i niedziele w godz. 11- 15.

**Muzeum Historyczno-Archeologiczne** - ul. Świętokrzyska 37, tel. 265-36-51 - wystawy stałe „Dzieje Ostrowca Świętokrzyskiego od końca XVI w. do 1939 r.", „Wystawa zabytkowych fajansów i porcelany ćmielowskiej", „Poczet książąt i królów polskich wg Bacciarellego". Wystawy czasowe: „Indonezja - mozaika kultury"; „Buddyjskie królestwo Lo istnieje naprawdę". Muzeum czynne wtorek - piątek 9-16.30, sob. 8-14.30, niedziela 13-16.30.

**Rezerwat i Muzeum Archeologiczne w Krzemionkach** - tel. 262-09-78 - „Górnictwo krzemienia w neolicie", dwie podziemne galerie turystyczne, skansen wioski neolitycznej, „Za wschodnią granicą"; Ekspozycja rekonstrukcji neolitycznego stanowiska nakopalnianego i pracowni krzemieniarskiej. Muzeum czynne wt.-sob. 9-15, niedz. 11-15.

**PIŃCZÓW**

**Muzeum Regionalne** - ul. Armii Ludowej 2a - nieczynne. W synagodze - „Społeczeństwo żydowskie w Pińczowie".

**Galeria „Krużganki"** - wystawa części repliki XII-wiecznej płyty orantów wypożyczonej z Wiślicy.

**SANDOMIERZ**

**Muzeum Okręgowe: Oddział Zamek** - ul. Zamkowa 14, tel. (015) 644-57-57 - czynne: od wtorku do piątku w godz. 9-16, w soboty - 9-15, w niedziele - 10-15, w poniedziałki nieczynne - wystawy stałe: „Kuchnia królewska", „Historia wzgórza zamkowego w ikonografii", „Ekspozycja etnograficzna", „Ziemia sandomierska w pradziejach i średniowieczu", „Srebra. Nabytki muzealne z lat 1992 - 1997", „Lapidarium zamkowe". Wystawy czasowe: wystawa poplenerowa dzieci i młodzieży „Tęczowy plener", „Zbigniew Karpiński (1920 - 1996) malarstwo - grafika - rysunek", „Starej porcelany czar".

**Oddział Ratusz** - ul. Rynek 1 - czynne od wtorku do piątku w godz. 9-16, w soboty - 9-15, w niedziele - 10-15, w poniedziałki nieczynne. Stała ekspozycja historyczno-artystyczna. Wystawa czasowa: „Pokolenia - w 400-lecie Collegium Gostomianum".

**Galeria Sztuki Współczesnej BWA**, ul. Rynek 11 - nieczynna.

**Muzeum Diecezjalne Sztuki Kościelnej**, ul. Długosza 9 - poniedziałek - nieczynne, od wtorku do soboty w godz. 9 - 16, w niedziele 13.30 - 16.

**Muzeum Historii Polskiego Ruchu Ludowego**, ul. Rynek 9. Godziny otwarcia: pon.-piątek 8-16, sobota, niedziela - po wcześniejszym uzgodnieniu. Wystawa czasowa: „Portrety" - rzeźba Gustawa Hadyny.

**SKARŻYSKO-KAM.**

**Muzeum im. Orła Białego** - ul. Słoneczna - czynneod 8 do 17.

**STARACHOWICE**

**Muzeum Regionalne**, ul. Krywki 1, tel. 274-62-68, czynne w dni robocze w godz. 10-16.

**Muzeum Historii Kultury Materialnej** ul. Wielkopiecowa 1, tel. 275-40-83, czynne wt.pt. 9-15.30, sob.-niedz. 14-18. Ekspozycje: zespół wielkopiecowy z 1899 r., obiekty hutnicze z poł. XIX w., zabytki techniki samochodowej, skansen hutnictwa starożytnego, zbiory paleontologiczne. Wystawy stałe: „Dziedzictwo kultury technicznej w dolinie Kamiennej", „Rzeźby plenerowe - impresje na temat dinozaurów". Wystawa czasowa: „Architektura znana i nieznana" - wystawa prac plastycznych Agaty Kosno i Barbary Kotwicy.

## KOMUNIKACJA

**KIELCE**

**Informacja PKS** - 366-02-79.

**Informacja PKP**- 366-93-28, 94-36.

**Informacja MPK**- 345-06-95.

**Taxi osobowe:** - Piekoszowska - 345-15-11, Jesionowa -331-79-19; bagażowe - Sandomierska 801-31-18; ciężarowe: - Mielczarskiego - 345-41-22.

**RADIO-TAXI „ALFA"**
**- tel. 344-44-44, 96-22**
**(dojazd gratis).**
**bezpłatna infolinia**
**0800-222-222**

**TAXI** - ul. Mielczarskiego - 366-40-40 (dojazd gratis).

**RADIO-TAXI „METRO"** - tel. 342-22-22, 345-55-55 (dojazd gratis).

**TAXI „WICHROWY"** - tel. 33-10-919 (dojazd gratis).

**TAXI „ŚWIĘTOKRZYSKIE"**, ul. Manifestu Lipcowego, tel. 331-55-55 (dojazd gratis).

**TAXI „NA STOKU"** - tel. 801-31-76 (dojazd gratis).

**RADIO-TAXI „OMEGA - ORIENT"**, korporacja „Łysogóry", tel. 36-00000, 36 -11111, 96 - 26, numer bezpłatny 0800-36-00-36.

**TELE-TAXI „WALIGÓRY"** - tel. 368-74-00 (dojazd gratis).

**TAXI „HERBY"** - tel. 801-41-00 (dojazd gratis).

**RADIO-TAXI „EXPRESS"** - tel. 366-11-11, 3-600-600. Dojazd gratis, z nami najtaniej.

**RADIO-TAXI „EUROPA"** - (dojazd gratis, karta stałego klienta), tel. 3-611-611.

**TAXI „BARWINEK"** - tel. 801 - 33 - 42 (dojazd gratis).

**RADIO TAXI „DORION"** - tel. 36-999-99, 34-555-44, 96-23.

## USŁUGI POGRZEBOWE

**AAA CAŁODOBOWE POGOTOWIE POGRZEBOWE „USTRONIE"** - Krzysztof Sieczko & Stanisław Zawadzki - wystawianie kart zgonu przez lekarzy uprawnionych - nagrobki. Tel. 361-29-18, 361-39-12.
(nj 300)

041/34-43-944 - HADES - Kiwiorski, całodobowe pogotowie pogrzebowe, karty zgonu, chłodnia.
(nc 383)

**CAŁODOBOWE POGOTOWIE POGRZEBOWE „ZWOLSKI"**
- Bezpłatna chłodnia
- Karty zgonu
- Pomniki

Kielce, Radiowa 14
344-37-78, 343-17-52.
(nc 369)

**PRZEDSIĘBIORSTWO USŁUG KOMUNALNYCH** - usługi pogrzebowe całodobowe, tel. 366-31-77, 344-67-88.
(na 204)

## TELEFONY ALARMOWE

**Pogotowie Ratunkowe** - 999.
**Pogotowie Policyjne** - 997.
**Straż Pożarna** - 998.
**Straż Miejska** - 986, 368-75-15 (przez całą dobę) i 368-75-33 w godz. 7 -15. Posterunek czynny w godz. 7 - 22 - 367-60-13.
**Pomoc drogowa** - 366-00-65, 981 - czynna non stop.
**Pomoc drogowa** - 361-79-76, 30-11-609.
**Pogotowie energetyczne Kielce** - miasto i teren - 991.
**Pogotowie gazowe** - 992.
**Pogotowie wod.-kan.** - 994.
**Pogotowie c.o. i elektryczne PGM** - czynne w godz. 15 - 23 codziennie i w godz. 7 - 23 w dni wolne od pracy - tel. 361-18-33.
**TAI** - Ogólnopolska Informacja Gospodarcza - 94-77.
**OIKT** - Ogólnopolska Informacja Gospodarcza - żółta linia - 94-34.
**Numery miejscowe** - 913.
**Numery zamiejscowe** - 911.
**Pocztowa informacja telefoniczna** - 932.

## JEDZENIE NA TELEFON

**Pizzeria „Studio"** - tel. 368-86-01. Czynna w godz.: pn.-cz. 10-22, piąt. 10-23, sob. 12-23, niedz. 12-22. Dostawa na terenie miasta przy zamówieniu powyżej 16 złotych - gratis, ceny pizzy - od 7 do 19 zł.

**Pizzeria „Magia"**, tel. 362-25-11. Czynna w godz. 11-21, niedziela 15-21. Zamów pizzę! Dowóz gratis!

**TelePizza** - ul. Radomska 18, tel. (041) 362-89-51; ul. Paderewskiego 34, tel. (041) 366-41-60. Godz. otwarcia: niedziela - czwartek 10.00-23.00, piątek - sobota 10.00-24.00.
Dowóz gratis. ZAPRASZAMY.

## PODRÓŻE

**LOT** - informacje, rezerwacja, sprzedaż biletów - 368-06-58.

## TELEFONY ZAUFANIA

**Świętokrzyskie Stowarzyszenie Pomocy Ofiarom Przestępstw** - Komenda Miejska Policji w Kielcach - Punkt Konsultacyjny Pomocy Ofiarom Przestępstw, Kielce, ul. Mickiewicza 9; poniedziałek - piątek w godz. 14-18, tel. 0-41/349-33-44.

**Świętokrzyski Klub „Amazonka"** - 36-74-429, od poniedziałku do czwartku w godz. 10-14, psycholog, pedagog - telefon zaufania 366-17-41 w poniedziałki i czwartki w godz. 15 - 17.

**Telefony zaufania** - dla ludzi z problemem alkoholowym - od poniedziałku do piątku w godz. 18 - 20, tel. 345-73-46, w sprawach rodzinnych - 368-18-67, czynny od poniedziałku do piątku w godz. 8 - 17, pomoc psychologiczna dla rodzin wychowujących małe dzieci 368-16-59, poniedziałek, godz. 15.30-18.

**Świętokrzyskie Centrum Profilaktyki i Edukacji** - 041/331-53-13 - pomoc psychologiczna i pedagogiczna, terapia rodzin i małżeństw, psychoterapia indywidualna i grupowa, pomoc dotycząca uzależnień, interwencja kryzysowa - od poniedziałku do piątku w godz. 8 - 20.

**Polskie Towarzystwo Zapobiegania Narkomanii** - Punkt Konsultacyjny w Kielcach, ul. Karczówkowska 5A - 346-16-27; poniedziałek - piątek - godz. 12-16.

**Rodzinna Poradnia Profilaktyki i Terapii Uzależnień od narkotyków**, Kielce, ul. Wojska Polskiego 230a, tel. 362-92-50. Służymy pomocą w zakresie terapii indywidualnej i grupowej osób uzależnionych i ich rodzin, poradnictwa psychiatrycznego i medycznego. Leczenie bezpłatne.

**Centrum Interwencji Kryzysowej** - tel. 041/366-48-47, ul. Urzędnicza 7b. Terapia ofiar przemocy, konflikty wewnątrzrodzinne i kryzysy małżeńskie, problemy z osobą uzależnioną w rodzinie. Konsultacje indywidualne i grupy wsparcia. Zapewniamy anonimowość. Zapraszamy od poniedziałku do niedzieli w godz. 13 - 20.

## RADIO

**Częstotliwości stacji słyszalnych w regionie:**

**TAK** -106,5; 98,0; 89,7; **PROGRAM I** - 102,7; **FAMA** - 100,8, **PLUS** - 107,9; 71,95, **MARYJA** - 100,9; 107,2; 7,34, **RMF** - 88,2, **BIS** - 92,3, **III** -96,2, **KIELCE** - 90,4; 101,4, **ZET** - 105,3, **WAWA** - 95,5, **ESKA** - 103,3, **OPATÓW** - 93,7, **MTM FM** - 102,1, **RdC** - 89,1, **LELIWA** - 104,7, **REKORD** -106,2.

RADIO-TAXI ISKRA
96-62 ☎ 96-63
366-40-40
KARTA STAŁEGO KLIENTA
wyjazd za miasto - cena do uzgodnienia
DOJAZD GRATIS

EUROPA
RADIO-TAXI
96-25
3-611-611
0-800-400-400
bezpłatne zamawianie taksówek

bezpłatny dojazd
TAXI DORION
96-23 96-23
36·99999
15% zniżki w mieście
40% zniżki poza miastem

TEATR IM. STEFANA ŻEROMSKIEGO W KIELCACH
zaprasza
Ken Ludwig
PÓŁ ŻARTEM, PÓŁ SERCEM
Reżyseria Piotr Szczerski
10 stycznia, godz. 19. – Premiera studencka
11 i 12 stycznia, godz. 19.



http://sbc.wbp.kielce.pl/

## TVP 1

6.00 **Kawa czy herbata? 8.00 Wiadomości 8.10 Prognoza pogody 8.15 Woronicza 17 8.30 Przygody Misia Colargola** - serial anim. **8.55 Jedyneczka** - program dla dzieci **9.20 Bajeczki Jedyneczki** - program dla dzieci **9.30 Rycerz Piotruś herbu Trzy Jabłka** - serial anim. **10.05 Twarda gra** (7/26) - serial obycz. kanad. **10.50 Opowieści o smakach** - magazyn **11.00 The Lost Secret** (19) - kurs języka angielskiego **11.20 Sfinks** - zagadki historii - film dok. **12.00 Wiadomości 12.10 Agrobiznes** - rolniczy magazyn informacyjny **12.20 Kontrasty** - świat, ludzie, pieniądze **12.25 Samo życie** - magazyn **12.45 Klan** (661) - telenowela pol. (powt.) **13.10 Siódme niebo** (1) - serial dla młodzieży USA (powt.) **14.00 Plus minus 14.30 Włącz się: Przemoc fizyczna**
15.00 **Wiadomości**
15.10 **Reportaż**
15.35 **Bezpieczna Jedynka**
16.00 **Rower Błażeja** - magazyn dla młodzieży
16.25 **Moda na sukces** (1810) - telenowela USA
16.50 **Raport Netia K2** - Jedynka na Dachu Świata
17.00 **Teleexpress**
17.20 **Sportowy Express**
17.30 **Gość Jedynki**
17.40 **Klan** (662) - telenowela pol.
18.10 **Tylko u nas** - magazyn
18.40 **Książki na zimę** - magazyn kulturalny
18.45 **Program publ.**
19.00 **Wieczorynka: Eckhart - mysz o wielkim sercu** - serial anim.
19.30 **Wiadomości**
20.00 **Sport i Prognoza pogody**
20.15 **Okruchy życia: Przyjdź zobaczyć raj** - dramat obycz., USA 1990 (138 min)
22.25 **Kronika kryminalna Jedynki** - poza prawem
22.50 **Studio sport: Relacja z rajdu Paryż - Dakar**
23.00 **Monitor Wiadomości**
23.25 **Czas na... kontrowersyjny dokument: Crazy Horse. Pięćdziesięciolecie kabaretu** - film dok.
0.40 **Kino nocnych Marków: Dużo szczęścia** - kom. USA, 1997, (86 min)
*Czarnoskóry Lee Plenty (Christopher Scott Cherot), początkujący pisarz, zostaje zaproszony przez zamożną przyjaciółkę Havilland Savage (Chenoa Maxwell) na przyjęcie noworoczne. Babcia dziewczyny, wytworna starsza dama, jest zafascynowana młodym literatem i chce go wyswatać z wnuczką. Tymczasem Havilland przeżywa sercowe rozterki - zamierza bowiem stanąć na ślubnym kobiercu z Michaelem, nie wszystko jednak między nimi dobrze się układa.*
2.05 **Zakończenie programu**

## 2

**7.05 Studio urody** - magazyn **7.15 Złotopolscy** (83) - telenowela pol. **7.40 Dwójka Dzieciom: Bolek i Lolek wyruszają w świat, Dziwne przygody Koziołka Matołka** - seriale anim. **8.00 Lada dzień** (18/22) - serial obycz. USA **8.50 Pytanie na śniadanie** - magazyn **10.20 Chłop Europie nie przepuści, czyli zastanowim się a jużci** - felieton (powt.) **10.30 Magazyn Ekspresu Reporterów (powt.) 11.20 National Geographic proponuje: Szympansy Jane Goodall** - film dok. **11.50 Sławny Jett Jackson** (25/39) - serial dla młodzieży amer.-kanad. **12.35 Kochaj mnie** (11) - telenowela dok. (powt.) **13.00 Panorama 13.15 Miami Sands** (81/110) - serial obycz. USA **14.00 Miss Europy 2002** (1) - relacja z finału konkursu w Bejrucie (powt.)
**15.00 Europub** - magazyn
**15.25 Sławny Jett Jackson** (26/39) - serial dla młodzieży amer.-kanad.
**16.00 Panorama**
**16.20 Prognoza pogody**
**16.25 Złotopolscy** (476) - telenowela pol. (powt.)
**16.50 Ryzykanci 2** (12) - reality show
**17.50 Program lokalny**
**18.30 Panorama**
**18.55 Prognoza pogody**
**19.05 Jeden z dziesięciu** - teleturniej
**19.30 Koncert Noworoczny z Wiednia** - wyk. Wiedeńscy Filharmonicy pod dyr. Nikolausa Harnoncourta, Balet Kirova, Balet Wiedeńskiej Opery Narodowej (powt.)
**20.00 M jak miłość** (109) - serial obycz. pol.
*Firma Marysi traci koncesję na wydobywanie wody. Kobieta jest załamana. Hanka wybiera się do salonu piękności. Gdy ucieka jej autobus, przyjaciel proponuje jej podwiezienie do miasta. Filarska martwi się z powodu zbyt dobrego humoru córki. Obawia się, że może się on skończyć gwałtowną depresją, która znów popchnie ją do próby samobójczej.*
**21.00 Linia specjalna** - program publ.
**22.00 Panorama**
**22.20 Sport telegram**
**22.25 Prognoza pogody**
**22.35 Kino Mocnych Wrażeń: Kłamca** - thriller USA, 1997 (98 min)
**0.15 Jak upolować mężczyznę, czyli seks w wielkim mieście** - serial kom. USA
*Carrie niespodziewanie dowiaduje się, że Big ma nową sympatię. Spotyka się z dziewczyną, która ma dopiero 26 lat. Tymczasem dochodzi do przykrej konfrontacji pomiędzy Samanthą a jej protegowaną. Charlotte próbuje znacznie się odmłodzić, ale konsekwencje nierozważnego kroku okazują się bardzo niemiłe.*
**0.45 Zakończenie programu**

## POLSAT

**6.00 Piosenka na życzenie 7.00 Atomówki, Laboratorium Dextera** - seriale anim. (powt.) **7.30 Pokemon** - serial anim. (powt.) **7.55 Duża przerwa** (6) - serial kom. pol. (powt.) **8.25 Stan wyjątkowy 2** (22) - serial sens. USA **9.15 Graczykowie** (12) - serial kom. pol. (powt.) **9.45 Samo życie** (148, 149) - serial obycz. pol. (powt.) **10.45 Życiowa szansa** - teleturniej **11.40 Różowa Pantera** - serial anim. **11.50 Kachorra to ja** (70) - telenowela argent. (powt.) **12.45 Luz Maria** (62) - telenowela peruw. **13.40 Zerwane więzi** - talk-show **14.35 Normalny Norman** - serial anim. **15.05 Świat według Kiepskich** (44) - serial kom. pol. (powt.)
**15.45 Informacje**
**16.10 Różowa Pantera** - serial anim. USA
**16.20 Kachorra to ja** (71) - telenowela argent.
**17.20 Idol Extra** - program rozrywkowy
**18.15 Graczykowie** (13) - serial kom. pol.
**18.45 Informacje, Sport**
**19.10 Prognoza pogody**
**19.15 Awantura o kasę** - teleturniej
**20.05 Miodowe lata 4** (43) - serial kom. pol.
**20.45 Samo życie** (150) - serial obycz. pol.
*Łukasz zapewnia Renię, że będzie w stanie zaopiekować się Agnieszką i jej dzieckiem. Twierdzi, że dziewczyna dawno już zdecydowała się zamieszkać razem z nim w Warszawie. Chłopak zarzuca Reni, że chce sama ułożyć życie córce i wcale nie bierze pod uwagę jej planów.*
**21.15 Dwudziesta Dziewiąta Ulica** - kom. sens. amer.-jap., 1991, reż. George Gallo, wyk.: Danny Aiello, Lainie Kazan, Anthony LaPaglia, Robert Forster (97 min)
*Nowy Jork, rok 1976. Dwudziestoośmioletni Frank Pesce (Anthony LaPaglia) stał się sławny jako pierwszy w historii człowiek, który zgarnął główną wygraną na Loterii Nowojorskiej i z dnia na dzień stał się bogatszy o sześć milionów dolarów. Miał on niezwykły talent do wpadania w tarapaty, równoważony jednak przez umiejętność wychodzenia obronną ręką z każdego niebezpieczeństwa.*
**21.30 Losowanie Lotto i Szczęśliwego Numerka (w przerwie filmu)**
**23.15 Informacje, Sport**
**23.35 Prognoza pogody**
**23.40 Graffiti** - program publ.
**23.55 Wyzwanie** - film przygod. USA, 1982, reż. John Frankenheimer, wyk.: Toshiro Mifune, Scott Glenn, Donna Kei Benz, Atsuo Nakamura (105 min)
**1.50 Muzyka na bis**
**5.00 Zakończenie programu**

## tvn

**5.35 Kropka nad i** - program publ. (powt.) **5.50 Miłość i nienawiść** (56/130) - telenowela meks. (powt.) **6.35 Telesklep 7.05 Przyjaciółki i rywalki** (69/185) - telenowela meks. (powt.) **7.50 Wunschpunsch** - serial anim. **8.15 Szczenięce lata Toma i Jerry'ego** - serial anim. **8.40 Łebski Harry** - serial anim. **9.05 Inspektor Gadget** - serial anim. **9.30 (na żywo) Tele Gra** - teleturniej **10.35 Telesklep 11.20 Rozmowy w toku** - talk-show **12.15 Maraton uśmiechu** - program rozrywkowy **12.45 Wunschpunsch** - serial anim. (powt.) **13.10 Szczenięce lata Toma i Jerry'ego** - serial anim. (powt.) **13.30 Łebski Harry** - serial anim. (powt.) **13.55 Inspektor Gadget** - serial anim. (powt.) **14.20 Beverly Hills 90210** (286) - serial obycz. USA
**15.15 Milionerzy** - teleturniej (powt.)
**16.00 TVN Fakty i Pogoda**
**16.20 Przyjaciółki i rywalki** (70/185) - telenowela meks.
**17.10 Miłość i nienawiść** (57/130) - telenowela meks.
*Marcial, dzięki ukrytej kamerze, obserwuje Marię Magdalenę, kiedy ta jest sama w domu. Ojciec Jesus nakłania ją, by nie wychodziła za Marciala. Octavio mówi Anie Christinie, że są już po rozwodzie, chociaż on chciał tego uniknąć. Teraz musi zaopiekować się Fridą i jej dzieckiem.*
**18.00 Rozmowy w toku** - talk-show
**19.00 TVN Fakty**
**19.30 Sport**
**19.35 Pogoda**
**19.40 Uwaga!** - magazyn
**20.00 13 Posterunek 2** (23/42) - serial kom. pol.
**20.40 Tylko miłość** - program rozrywkowy
**21.55 Kasia i Tomek** (7) - serial kom. pol.
*Bohaterami są Kasia (30 lat) i Tomek (35 lat). Młodzi ludzie są ze sobą już od siedmiu lat, ale nie zdecydowali się jeszcze na małżeństwo. Każdy z odcinków ukazuje wspólne życie tej pary młodych, wykształconych i zwariowanych na swoim punkcie ludzi. Kasia (Joanna Brodzik) to atrakcyjna dziewczyna. Bystra, otwarta, bezpośrednia. Tryska niespożytą energią. Wyrafinowana kokietka, doskonale znająca własną wartość i siłę emanującego seksapilu. Tomek (Paweł Walczak) pracuje na kierowniczym stanowisku w prywatnej firmie.*
**22.25 Tajemnice Smallville I** (1/21) - serial obycz. USA
**23.20 TVN Fakty**
**23.30 Kropka nad i**
**23.50 Europejska corrida**
**0.20 Kryminalne gry** - serial dok.
**0.50 Superwizjer** - magazyn
**1.20 Nic straconego** - programy powtórkowe

## tvn siedem

**6.55 Telesklep 7.10 Wojowniczki z krainy marzeń** - serial anim. **7.35 Yaiba - legendarny samuraj** - serial anim. **8.00 W niewoli uczuć** (92/135) - telenowela meks. **8.50 Daniela i przyjaciele** (76/100) - telenowela meks. **9.40 Pełna chata** (169/192) - serial kom. USA (powt.) **10.05 Alf** (10/100) - serial kom. USA (powt.) **10.30 (na żywo) Łamisłówka** - teleturniej **11.15 Żar tropików** (52/66) - serial sens. kanad. (powt.) **12.10 Przeklęta miłość** (49/100) - telenowela kolumb. **12.55 Telesklep 14.55 Wojowniczki z krainy marzeń** - serial anim. (powt.) **15.20 Yaiba - legendarny samuraj** - serial anim. (powt.)
**15.45 Pełna chata** (170/192) - serial kom. USA
**16.15 Belfer z klasą** (4/43) - serial kom. USA
**16.45 Alf** (11/100) - serial kom. USA
*Zakochany bez pamięci Alf postanawia nagrać swój własny teledysk, aby zaimponować swojej miłości Lynn. Kiedy dziewczyna orientuje się, jak bardzo Alfowi na niej zależy, stara się dać mu do zrozumienia, że powinni pozostać tylko przyjaciółmi.*
**17.15 Gliniarze na motorach** (9/23) - serial sens. niem.
**18.10 Aktualności**
**18.20 Żar tropików** (53/66) - serial sens. kanad.
*Nick próbuje dowiedzieć się, kto jest odpowiedzialny za kradzież bezcennych dzieł sztuki. W tym celu udaje złodzieja obrazów.*
**19.15 Drew Carey Show** (36/135) - serial kom. USA
**19.40 Norman w tarapatach** (36/54) - serial kom. USA
**20.10 Towarzysz podróży** - film obycz. amer.-bryt., 1989
**21.55 Gliniarze** (19/32) - serial sens. USA
**22.50 Nauka jazdy** - serial dok.
**23.20 American Buffalo** - film obycz. amer.-bryt., 1996
*Do lichego sklepu ze starociami w Chicago trafia przypadkowo American Buffalo - niezwykle cenna moneta z wyrytym wizerunkiem bawołu. Właściciel sklepu, Don (Dennis Franz), zaczyna snuć domysły co do jej rzeczywistej wartości dopiero wówczas, gdy moneta dostaje się w ręce miejscowego kolekcjonera.*
**0.55 Fałszywe oskarżenie** - dramat obycz. USA, 1993
*Dziecko Laurie (Lisa Hartman) umiera po przypadkowym wypiciu płynu zawierającego szkodliwe substancje. Matka próbuje ratować synka, ale po przewiezieniu go na pogotowie, lekarz stwierdza zgon.*
**2.30 Belfer z klasą** (4/43) - serial kom. USA (powt.)
**2.55 Drew Carey Show** (36/135) - serial kom. USA (powt.)
**3.20 Norman w tarapatach** (36/54) - serial kom. USA (powt.)
**3.45 Zakończenie programu**

## tv 4

**6.00 Muzyczny VIP 6.30 KINOmaniaK 7.00 Muzyczne listy 7.50 Teknoman** - serial anim. (powt.) **8.10 Czarny Królewicz** (26) - serial przygod. bryt. (powt.) **8.35 Miłość i pieniądze** (2) - serial kom. USA (powt.) **9.00 Dziki księżyc** (4) - telenowela argent. (powt.) **9.55 Zbuntowany anioł** (87) - telenowela argent. (powt.) **10.40 M.A.S.H.** (15) - serial kom. USA (powt.) **11.05 Jak Pan może, Panie doktorze?** (15) - serial kom. USA (powt.) **11.35 MacGyver** (2) - serial sens. USA (powt.) **12.30 Muzyczny VIP 13.00 KINOmaniaK 13.40 Muzyczne listy 14.30 Motomyszy z Marsa** - serial anim.
**15.00 Czarny Królewicz** (27) - serial przygod. bryt.
**15.30 Dziki księżyc** (5) - telenowela argent.
**16.30 HOT CHAT** - program publ.
**16.45 Dziennik i Prognoza pogody**
**17.00 Jak dwie krople czekolady** (10) - serial kom. USA
**17.30 Przygody rodziny Addamsów** (22) - serial kom. USA
**18.00 Zbuntowany anioł** (88) - telenowela argent.
*Podczas kłótni Federico oznajmia Ivowi, że nie on a Milagros jest jego dzieckiem. Mili stara się nauczyć układać menu, by po ślubie wydawać przyjęcia. Angelica ofiarowuje Gamuzie komputer w zamian za drobne prace domowe.*
**19.00 Szalona autostrada** - kom. USA, 1981
**20.55 Idol Extra** - program rozrywkowy
**21.50 Dziennik**
**22.05 Informacje sportowe i Prognoza pogody**
**22.15 Baza Pensacola** (19) - serial sens. USA
**23.15 Królowie mambo** - film obycz. USA, 1992
*Początek lat 50. XX wieku. Dwóch uzdolnionych muzycznie braci przyjeżdża z Hawany do Ameryki z myślą o zrobieniu kariery. By osiągnąć sukces i zarobić pieniądze, codziennie grają w klubach kubańskie rytmy. Szybko przekonują się jednak, że życie na emigracji wcale nie jest proste. Starszy z nich, Cesar (Armand Assante), jest pewny siebie i nie ma problemów z nawiązaniem znajomości.*
**1.15 Mój tata jest niewinny** (2) - film krym. wł., 1997
*Trwa proces oskarżonego o zabójstwo Michele Caliso (Massimo Dapporto) Przebieg sprawy śledzi Ursula (Desiree Nosbusch), sekretarka zamordowanego lichwiarza.*
**3.15 X Laski** - program erotyczny
**3.45 Muzyczne listy**
**4.35 Strefa P**
**5.00 KINOmaniaK**
**5.25 To się w głowie nie mieści**
**5.45 Zakończenie programu**

**Przyjdź zobaczyć raj**
- dramat obycz., USA 1990
**godz. 20.15**
W 1936 Jack McGurn, bezkompromisowy działacz związkowy z Nowego Jorku, przenosi się do Los Angeles, chcąc uniknąć aresztowania. Znajduje pracę jako operator w kinie prowadzonym przez Japończyka Hiroshi Kawamurę. Wkrótce Jack zakochuje się w prześlicznej córce swego pracodawcy.

**Kłamca**
- thriller USA, 1997
**godz. 22.35**
Dwaj policjanci prowadzą śledztwo w sprawie morderstwa prostytutki Elizabeth, której ciało znaleziono w parku. Detektywi Kennesaw (Michael Rooker) i Braxton (Chris Penn) oskarżają o dokonanie zbrodni Waylanda.

**Wyzwanie**
- film przygod. USA, 1982
**godz. 23.55**
Dwaj bracia, Toru (Toshiro Mifune) i Hideo (Atsuo Nakamura ), toczą walkę o bardzo cenny i stary samurajski miecz, który od pokoleń znajduje się w posiadaniu ich rodziny. Jeden z nich propaguje zachodni styl życia, natomiast drugi jest tradycjonalistą.

**Tajemnice Smallville I**
- serial obycz. USA
**godz. 22.25**
12 lat temu, w dniu kiedy w senne miasteczko Smallville uderzył meteoryt, na świat przyszedł Clark Kent. W wieku kilkunastu lat odkrył, że posiada niezwykłe zdolności. Zaprzyjaźnił się z Lexem Luthorem i zaczął podkochiwać się w koleżance ze szkoły, Larze Lang.

**Towarzysz podróży**
- film obycz. amer.-bryt., 1989
**godz. 20.10**
Jest rok 1954. Prześladowany przez komisję McCarthy'ego scenarzysta Asa Kaufman (Ron Silver) emigruje do Anglii. Zaraz po przyjeździe do Londynu rozpoczyna starania o sprowadzenie do siebie żony Joan (Katherine Borowitz) i dzieci.

**Szalona autostrada**
- kom. USA, 1981
**godz. 19.00**
Absurdalna komedia o mieszkańcach Ticlaw, prowincjonalnego miasteczka na Florydzie, pozbawionego zjazdu z autostrady.



http://sbc.wbp.kielce.pl/

# 1 ZA 1

**ogłoszenia drobne**

**PROMOCJA**

**w dowolnej rubryce**

Jeśli zamówicie Państwo **1** ogłoszenie drobne w dowolnym wydaniu „Słowa Ludu", to otrzymacie **1** dodatkową **gratisową** emisję w wybranym przez siebie dniu.

*Oferta dotyczy osób fizycznych zlecających ogłoszenia prywatne.*

## AUTO-MOTO

041/343-17-57. AUTOALARMY. Centralzamki.

nt528

041/345-16-29. HURTOWNIA - autoczęści zachodnie. Bagażniki samochodowe. Tłumiki. Elementy karoserii. Oświetlenie. MOTOMARKET, Jagiellońska 23.

nt520

041/362-00-29
AUTO NA GAZ
Kielce, Pakosz 53.
RATY.

nt518

AUTO - SZYBY. Kielce, 361-57-17.

ng458

AUTOALARMY. 041/34-434-79.

nt542

AUTOSZYBY. „Autofenix" Kielce, Wrzosowa 25, 361-61-71. Radom, Warszawska 115, tel./fax 333-27-00, Szewce 39 k.Kielc, 346-52-05.

ng459

HAKI - 041/346-20-02.

gb5186

WYPOŻYCZALNIA SAMOCHODÓW „AGM" 041/362-93-63, 0605-160-170.

nt540

**Przedsiębiorstwo Usług Komunalnych**
*Spółka z o.o w Kielcach*
219/na
**sprzeda samochód Autosan**
**nr rej. KII 124P**
**za kwotę 3.000 zł + VAT.**
Informacja pod nr. tel. 331-70-47.

## BUDOWNICTWO

0% REKLAMACJI
antywłamaniowe
drzwi
● GERDA ●
„Firmus"
Kielce, Paska 6.
362-91-00.

nt510

BLACHY trapezowe, bramy garażowe - 10 typów. PRODUCENT 041/331-49-62.

nt538

OKNA, drzwi, parapety. Adaptacja wnętrz „Drokplast", Kielce, Nowa 5. 041/361-88-52.

nd529

PARAPETY, schody, kominki - producent. Jagiellońska 11. 041/345-42-01, 307-35-06.

nt500

PARKIET, transport gratis. 085/653-75-04.

kb2534

PARKIET. 041/384-75-24.

tj178

PRODUCENT:
- deska podłogowa
- boazeria
- schody
- parapety.

041/254-10-20.

ng463

## KUPNO

MAKULATURA, folia, złom. Kielce, ul. Zagnańska 232 tel. 041/344-10-03.

kb2475

MAKULATURA, folia, złom. Skarżysko-Kamienna, ul. Rejowska 65, tel. 041/251-10-66.

kb2476

## LOKALE

041/344-53-62 Agencja Nieruchomości INTERLOCUM.

nt524

DO wynajęcia budynek 132m, Sandomierska 203, 041/34-28-132.

gb5002

DO wynajęcia lokal 25 mkw., Ip., Sienkiewicza. 041/362-12-52, 0601-849-826.

gb5190

DO wynajęcia lokal na aptekę lub inne, w centrum Kielc. 502-128-909.

gb5222

DO wynajęcia lokal na aptekę w Jędrzejowie. Tel. 041/386-26-86, 0604-164-927.

tj184

DO wynajęcia mieszkanie, dwupokojowe. 041/345-77-23.

gb5227

DO wynajęcia pokoje biurowe i pomieszczenia produkcyjno-magazynowe. Dom Rzemiosła, Kielce, Warszawska 34, tel. 34-493-79.

gb5217

LECHA 35 mkw., 0691-37-48-16, 0601-849-826.

gb5193

SPRZEDAM mieszkanie 46 mkw., tel. 0505-068-626.

gb5232

ZAMIENIĘ mieszkanie lokatorskie 42 mkw, dwupokojowe Wrocław na podobne Kielce, Radom. 071/78-38-086.

kb2649

ZDECYDOWANIE trzypokojowe, II piętro, Dalnia. sprzedam. 041/362-53-27.

gb5233

## MEDYCYNA

GINEKOLOG - leczenie, zabiegi. Łódź, 0602/335-083.

kb2585

GINEKOLOGIA - doświadczeni specjaliści, 0604-671-538.

ws209

## NIERUCHOMOŚCI

DO wynajęcia plac w Górnie, utwardzony, ogrodzony. Waga samochodowa. Hala 350 mkw. 041/307-22-69, 0606-336-206.

gb5225

SPRZEDAM lub wydzierżawię pomieszczenia użytkowe. 0609-497-215.

gb5236

## RÓŻNE

DANCINGI - piątki, soboty. Wesela, bankiety. Restauracja „Tara", Warszawska 4, 041/344-32-01

bh238

POŻYCZKA - 041/344-41-06.

gb5133

POŻYCZKA. 041/34-07-103.

gb5013

POŻYCZKI. 041/340-71-03

bh262

RESTRUKTURYZACJA zadłużeń, pożyczki. 041/34-07-106, 34-07-108.

gb5198

## SPRZEDAŻ

041/343-18-81 SIATKI plastikowe, metalowe, ogrodzeniowe, sto wzorów.

ng461

126P (92), tel. 34-434-93, 0602-684-450.

gb5209

CINQUECENTO (94), czerwony. Pilnie! 0503-157-545.

gb5231

VW POLO - CLASIC 1.4 (1997), I właściciel, AL, MTL, IMM, cena do uzgodnienia 041/302-10-15.

gb5191

## TOWARZYSKIE

KLAUDIA. 0507/786-478

wg149

## TURYSTYKA

048/37-80-307, 0601-280-977 Frankfurt, Mannheim. Lipsko „Wojtek".

ww180

WEEKENDOWE wyjazdy na narty do Krynicy. 0604-709-722.

gb5214

ZIMOWISKO - wczasy, Zakopane - centrum 25-31.01.2003r., cena 510 zł, na raty ZNP, tel. 368-05-83, 368-05-84.

gb5204

**Technika Wentylacyjno-Klimatyzacyjna** LiG

518/nd

- ❑ Wentylatory
- ❑ Klimatyzatory
- ❑ Kurtyny powietrzne
- ❑ Akcesoria wentylacyjne
- ❑ Anemostaty i kratki
- ❑ Odkurzacz centralny
- ❑ Przewody wentylacyjne

**Sprzedaż detaliczna i hurtowa**

Zapraszamy firmy do współpracy - upusty

**Codziennie 9.00 - 17.00**

**25-522 Kielce, ul. Nowy Świat 48/2, tel./fax (041) 343-18-26**

Inspektorat PZU S.A. w Kielcach, ul Duża 21

469/NK

**ogłasza przetarg**

**na dostawę oleju opałowego lekkiego w miesiącach styczeń - kwiecień 2003 r. w łącznej ilości 30.000 l.**

SPÓŁKA AKCYJNA PZU ROK ZAŁ. 1803

Specyfikację istotnych warunków zamówienia można otrzymać w siedzibie Inspektoratu, Kielce, ul. Duża 21, pok. 213.

Osobą upoważnioną do kontaktów z oferentami jest Pani Halina Prokop, tel. 34-02-213

Termin składania ofert 10.I.2003 r. godz. 12.

Otwarcie ofert nastąpi w tym samym dniu o godz. 13.

Inspektorat PZU S.A. w Kielcach zastrzega sobie prawo unieważnienia przetargu bez podania przyczyn.

**KIELECKA SZKOŁA JAZDY**

**KURS PRAWA JAZDY**

**AB**

*Popołudniowy* - **10.I** (g. 16)
*Dopołudniowy* - **27.I** (g. 9)
*Weekendowy* - **1.II** (g. 9)

**CD** **E/C** NACZEPA

*Sob. - niedz.* **11.I** (g. 13)

Żytnia 1 (Hala Wid-Sport)
**361-18-97**
**366-03-79**



http://sbc.wbp.kielce.pl/

## NAUKA

041/344-11-55

OMEGA - SZKOŁY

POLICEALNE:

- KOSMETYCZKA
- PROJEKTANT MODY
- INSPEKTOR BHP

z certyfikacją jakości

ŚREDNIE:

- LICEUM OGÓLNOKSZTAŁCĄCE

2-letnie po ZSZ

2,5-LETNIE po Szkole Podstawowej

Warszawska 34, p. 511.

nd527

041/344-11-55

OMEGA

POLICEALNE STUDIUM

FARMACEUTYCZNE

(najstarsze w regionie)

Warszawska 34, p.511.

www.lce-omega.edu.pl.

nd528

041/368-06-46 POLSKI! Kurs: „Egzamin Gimnazjalny". Staszica 12.

gb5200

AGENT celny. Kurs. Kielce, 35-18-488.

gb5166

BUDOWLANKA

Kieleckie Centrum Kształcenia

Kielce, Jagiellońska 90

041/346-16-00.

041/346-34-91

TECHNIKUM

- Budowlane,
- Urządzeń Sanitarnych
- Drzewne,
- Samochodowe,
- Mechaniczne,
- Elektryczne,
- Żywienia Zbiorowego,

LICEUM OGÓLNOKSZTAŁCĄCE

- Handlowe
- Ekonomiczne.

nt508

CKD „PROMOTOR"

Kielce

Piwnika Ponurego 49

041/345-85-88

TECHNIKUM

- FRYZJERSKIE
- SAMOCHODOWE
- ŻYWIENIA ZBIOROWEGO

LICEUM

- EKONOMICZNE
- HANDLOWE
- OGÓLNOKSZTAŁCĄCE

(2-, 2,5-letnie)

POLICEALNE

- FARMACJA
- TURYSTYKA
- ADMINISTRACJA
- RACHUNKOWOŚĆ-FINANSE
- BANKOWOŚĆ
- TELEKOMUNIKACJA.

nt504

COMPUTEX kursy komputerowe. 041/344-32-02.

nt522

FIZYKA - 041/369-90-18.

gb5229

MARKSOFT - kursy komputerowe. 041/343-12-52.

nt536

MATEMATYKA - 041/345-38-15.

gb5195

NIEMIECKI, korepetycje, 041/361-75-21.

gb5234

NOWE GRUPY

(w styczniu)

- angielski
- niemiecki
- włoski
- francuski

„WORLD OPEN"

Szkoła Języków Obcych

Kielce,

Źródłowa 19

041/343-13-16

nt506

SZKOŁY PRO-FIL

Kielce, ROMUALDA 3,

368-17-43

LICEUM OGÓLNOKSZTAŁCĄCE

- młodzieżowe,
- dla dorosłych cykl:

2-letni

2,5-letni

POLICEALNE STUDIUM ZAWODOWE:

- kosmetyczne,
- fryzjerskie.

Zapraszamy

nd531

ŚREDNIE w rok. 041/361-25-46, 0601-479-118.

gb4895

## USŁUGI

041/303-16-47 - TELEWIZYJNE.

gb5202

041/331-13-41 - PIECYKI, kuchenki, naprawa, hydraulika.

gb5024

041/366-37-17 NAPRAWA i montaż piecyków gazowych, kuchenek. Hydrauliczne - gwarancja.

gb5184

AUTOMATYCZNE pralki, Rybak - 041/369-82-22.

gb5203

BIURO Rachunkowe. 041/361-10-35.

gb4943

CYKLINOWANIA - lakierowanie - 346-20-18.

gb5174

CYKLINOWANIA, lakierowanie - 041/346-41-33.

gb5210

CYKLINOWANIE - układanie. 041/366-02-65.

gb5140

CZYSZCZENIA dywanów, verticali. 041/366-78-86.

gb5138

CZYSZCZENIE dywanów - 041/331-75-64.

gb4769

DOMOFONY. 041/362-31-82.

gb5211

GLAZURA - 041/366-35-75.

gb5196

GLAZURA, hydraulika, remonty. 041/346-44-49.

gb5220

HYDRAULICZNE. 041/332-39-28; 0502-542-071.

gb5130

KOPARKO - ładowarką. 0601-611-737.

gb4454

KUCHNIE, zabudowy wymiarowe. Długa 22, 041/366-14-33. www.kuchnie.kielce.com.

nn276

MALOWANIE. Gładź. Tapetowanie. Panele. 041/368-36-66.

nt534

MONTAŻ dodatkowych zamków. Gerda. Inne. 0501-622-182.

gb5218

NAPRAWA pralek. 041/332-37-46.

gb4910

PAWLACZE, zabudowy, panele. 0502-703-879

gb5228

R-O-L-E-T-Y

ANTYWŁAMANIOWE

ROLETKI

TEKSTYLNE

WERTIKALE

PRODUCENT

ALUTECHNIKA

Paderewskiego 3

041/343-07-03.

nt512

ROLETKI, verticale. 041/366-78-86.

gb5139

ROLOKASETY, MOSKITIERY: zwijane, ramkowe. PROMOCJA! Roletki tekstylne, vertikale, żaluzje, okna. Hurtownia Materiałów Vertikalnych „WMK", Leszczyńska 1, 041/368-00-32, 041/344-14-80, fax 344-33-77.

nt530

VERTICALE - żaluzje - rolety - producent. 041/368-68-77.

gb5197

## ZGUBY

BASIAK Piotr zgubił legitymację szkolną.

gb5235

KAŁUŻA Krzysztof zgubił indeks nr. 6076/00 WSU Kielce.

gb5223

## KSEROKOPIARKI

BIUREX, 34-44-222, 34-32-222.

na213

## ROLETY ANTYWŁAM.

ALUTECHNIKA, Paderewskiego 3, 343-07-04.

nt514

ROLET - 041/362-03-67, 0691-860-680 Kusocińskiego 50. JUŻ OD 165 zł/mkw. Raty i rabaty.

ng464

WMK, Leszczyńska 1, 041/368-00-32.

nt532

## OPRAWA OBRAZÓW

041/361-37-49, Chęcińska 14.

nt516

**Wydawca „Echo Media" Spółka z o.o.**

**wydający gazetę „Echo Dnia",**

*wyraża ubolewanie z powodu ukazania się w dniu 25 marca 1999 roku w gazecie „Echo Dnia" nr 71 publikacji autorstwa Doroty Kosierkiewicz pt. „Sprawiedliwy z wątpliwościami" i przeprasza pana Zygmunta Jarosza za treści w niej zawarte, służące uzasadnieniu tytułu wyżej wymienionej publikacji.*

2658/km

**Prokuratura Okręgowa w Kielcach,**

*ul. Mickiewicza 7, 25-352 Kielce*

**jako Zamawiający ogłasza przetarg nieograniczony**

**na dostawę bębnów, tonerów i tuszów do drukarek komputerowych oraz na dostawę tonerów do kserokopiarek.**

Dopuszcza się składanie ofert częściowych. Dokumentacja przetargowa do odebrania w siedzibie Zamawiającego, pokój nr 9. Oferty należy złożyć w siedzibie Zamawiającego do dnia 14 stycznia 2003 do godziny 12.00 w pokoju nr 9.

Otwarcie ofert nastąpi w dniu 14 stycznia 2003 r. o godzinie 12.30 w siedzibie Zamawiającego, pokój nr 7. Informacje w sprawie przetargu uzyskać można pod telefonem nr 361 35 30 - wew. 209.

2656/km

467/NK

**Towarzystwo Wiedzy Powszechnej**

**ODDZIAŁ REGIONALNY w KIELCACH**

*ul. Sienkiewicza 19, tel./fax (041) 344-65-41, 344-63-50, 344-95-81*

*organizuje*

**KURS**

**DLA GIMNAZJALISTÓW**

**75 godzin, w tym:**

***język polski i matematyka*** *- po* ***20*** *godzin*

***historia, fizyka, chemia, biologia, geografia*** *- po* ***7*** *godzin*

**Grupy 15-osobowe. Kadra doświadczonych wykładowców. Powtórzenie i uzupełnienie wiadomości. Praca z testami. Terminy zajęć dostosowane do potrzeb grup.**

**kurs kwalifikacyjny dla oświatowej kadry kierowniczej**

**ORGANIZACJA I ZARZĄDZANIE OŚWIATĄ**

Intensywny tryb nauczania. Wykładowcy z AŚ. Zaświadczenie o ukończeniu kursu kwalifikacyjnego.

**Telefoniczna Agencja Informacyjna**

**www.tai.com.pl**

**tel. 94-77 lub 368 22 06 do 07**

**Świadczymy usługi w zakresie:**

**aktualnej informacji gospodarczej:**

- udzielanie informacji o działalności firm za pośrednictwem ogólnopolskiego numeru telefonu 94-77,
- udzielanie informacji o reklamach zamieszczonych w czasopismach regionalnych,
- sporządzanie wykazów branżowych,
- sporządzanie baz danych firm;

**przeglądu prasy:**

- informacje o przetargach i zleceniach na dostawy, usługi oraz wykonawstwo,
- informacje o firmach wygrywających przetargi,
- artykuły o wybranej tematyce;

**Marketingu bezpośredniego:**

- pośrednictwo w zamieszczaniu ogłoszeń w dziennikach na terenie całego kraju.

2/tai

**MIEJSKI ZARZĄD DRÓG W KIELCACH**

*ogłasza przetarg nieograniczony*

**na ubezpieczenie od odpowiedzialności cywilnej ulic na terenie miasta Kielce.**

1. *W przetargu mogą wziąć udział oferenci nie wykluczeni na podstawie art. 19 i art. 22 ust. 7, spełniający warunki ustawy o zamówieniach publicznych oraz wymogi określone w Warunkach Uczestnictwa w Przetargu.*
2. *Postępowanie będzie prowadzone z zastosowaniem preferencji krajowych.*
3. *Termin realizacji ubezpieczenia: od* ***1.II.2003 r. do 31.I.2004 r.***
4. *Nie dopuszcza się składania oferty wariantowej.*
5. *Kryteria oceny ofert:*
   *- oferowana cena składki ubezpieczeniowej:* ***100 proc.***
6. *Informacje dotyczące składania ofert oraz Warunki Uczestnictwa w Przetargu (cena 10 zł) można uzyskać w siedzibie Miejskiego Zarządu Dróg w Kielcach, ul. Prendowskiej 7, pok. nr 2, tel. 362-15-69, 70, w. 142, w godzinach 7.30 - 14 lub za zaliczeniem pocztowym.*
7. *Oferty pisemne należy składać w zamkniętych kopertach w sekretariacie Miejskiego Zarządu Dróg w Kielcach, pok. nr 26, w terminie do* ***21.I.2003 r., do godz. 9.30.***
8. *Otwarcie kopert z ofertami nastąpi w dniu przetargu -* ***21.I.2003 r. o godz. 10*** *w siedzibie Miejskiego Zarządu Dróg w Kielcach, sala konferencyjna.*

2652/km



http://sbc.wbp.kielce.pl/

Trener Kolportera Korona dementuje

# Zaskoczony Wdowczyk

***Jedna z gazet sportowych doniosła wczoraj na pierwszej stronie, że trener Dariusz Wdowczyk nie zgodził się zostać asystentem selekcjonera piłkarskiej reprezentacji Polski.***

Propozycję taką szkoleniowcowi trzecioligowego Kolportera Korona Kielce miał złożyć były kolega z klubowego zespołu Legii, Paweł Janas, który choć nie podpisał jeszcze stosownego kontraktu, formalnie od 1 stycznia pełni funkcję selekcjonera reprezentacji Polski.

- Nie ukrywam, że praca z kadrą jest nęcąca, ale ja chcę na razie wykazać się w Kielcach. Zobowiązałem się wprowadzić zespół do drugiej ligi, a potem do pierwszej i chcę się z tego zadania wywiązać. A na pracę z reprezentacją przyjdzie jeszcze pora - to wypowiedź trenera Wdowczyka na temat motywów podjętej przez niego decyzji.

Dalej czytamy: „Na pewno dla Wdowczyka istotny jest też walor finansowy. Nawet w trzeciej lidze może liczyć na większe apanaże od proponowanych w PZPN, dla asystenta selekcjonera. W Kielcach trener miesięcznie zarabia około 20 tysięcy złotych brutto, a w PZPN drugi trener kadry może liczyć na 15 tysięcy.

Najbardziej zdziwiony tymi sensacyjnymi wiadomościami był... sam Dariusz Wdowczyk.

- Oczywiście czytam sportową prasę i przyznam, że jestem bardzo zaskoczony doniesieniami na mój temat. Nie mam pojęcia skąd wzięły się te informacje, bo po prostu nie ma w ogóle takiego tematu. Rzeczywiście, Paweł Janas jest moim bardzo dobrym kolegą, jeszcze z czasów wspólnych występów w barwach Legii, ale zapewniam, że nie złożył mi propozycji objęcia funkcji swojego asystenta w reprezentacji Polski. Dodam, że nie udzielałem także wypowiedzi, którą zamieszczono jako mój komentarz do sprawy. Po raz kolejny powtórzę, że mam ważny kontrakt z Kolporterem Korona i praca z kieleckim zespołem jest dla mnie w tej chwili najważniejsza - powiedział nam Dariusz Wdowczyk.

Warto przypomnieć, że nie jest to pierwsza sytuacja, gdy mówi się o propozycji pracy jaką złożono szkoleniowcowi kieleckiego trzecioligowca. W kilka dni po podpisaniu kontraktu w Kielcach Dariusza Wdowczyka na stanowisku trenera swojego zespołu widzieli działacze występującego w ekstraklasie Zagłębia Lubin. Wówczas nie była to plotka lecz konkretna lukratywna oferta. - Dla mnie dane słowo jest więcej warte od pieniędzy - skwitował ofertę z Lubina szkoleniowiec, który przypomnijmy w rundzie jesiennej wywalczył z piłkarzami Kolportera Korona komplet 21 punktów i sprawił, że w Kielcach odżyły nadzieje na awans zespołu do II ligi.

(wid)

Fot. S. Sijer

**Dariusz Wdowczyk (z prawej) nie ma zamiaru odchodzić z Kielc**

## Zacięty szczyt

***IX kolejkę rozegrali siatkarze rywalizujący we Włoszczowskiej Lidze Siatkówki***

W meczu na szczycie Grani Secemin pokonał po zażartym boju Start I Dobromierz. Wygrana sprawiła, że Granit awansował na pozycję lidera a Start I spadł aż na trzecie miejsce. Według obserwatorów powyższy mecz stał na wysokim poziomie i trzymał w napięciu do ostatniej chwili.

Nieoczekiwanie ciężką przeprawę w pojedynku ze Sztubakiem miała drużyna Kluczewska. Ostatecznie Kluczewsko wygrało, ale dopiero po trzech setach.

Oldboys Włoszczowa - Sokół Włoszczowa 2:0 (25:22, 25:20)

GKS Kluczewsko - Sztubak Włoszczowa 2:1 (25:9, 25:27, 25:12)

Union Włoszczowa - Start II Dobromierz 2:0 (25:0, 25:0)

Granit Secemin - Start I Dobromierz 2:0 (27:25, 28:26)

Victoria Włoszczowa - Czarni Jakubowice 2:0 (25:17, 25:23)

| | | | |
|---|---|---|---|
| 1. Granit | 9 | 18 | 18-2 |
| 2. Victoria | 9 | 17 | 17-3 |
| 3. Start I | 9 | 17 | 16-5 |
| 4. Oldboys | 9 | 16 | 16-6 |
| 5. Kluczewsko | 9 | 15 | 13-10 |
| 6. Sokół | 9 | 14 | 12-9 |
| 7. Czarni | 9 | 14 | 12-11 |
| 8. Union | 9 | 11 | 7-12 |
| 9. Stolbud | 9 | 10 | 5-17 |
| 10. Gimnazjum II | 9 | 9 | 1-18 |
| 11. Start II | 9 | 8 | 1-18 |

(mac)

Ze „Słowem" do Zakopanego

# Na Małysza!

NASZA Słowo Ludu AKCJA

***Adam Małysz wygra jeden z najbliższych konkursów Pucharu Świata a następnie dwukrotnie uczyni to w Zakopanem. To pewne i trzeba to koniecznie zobaczyć.***

Zakopiańskie konkursy Pucharu Świata odbędą się 18 i 19 stycznia. W porównaniu do ubiegłego roku organizatorzy wprowadzili istotne dla kibiców zmiany. Na pewno na trybuny wokół skoczni nie wejdą już ludzie bez biletów, których przygotowano po 37 tysięcy na każdy dzień. Praktycznie wejściówek już nie ma, ale kibice z Kielc będą mogli zobaczyć na żywo najlepszych skoczków świata.

Przede wszystkim czytelnicy „Słowa Ludu", którzy wysłali kupony w plebiscycie sportowym. Aż dwadzieścia cztery osoby pojadą „na Małysza" w zorganizowanych grupach.

Cztery miejsca nasi czytelnicy zajmą w autokarze, który do Zakopanego wysyła Agencja Turystyczna Gold Tour, a jest to wycieczka dwudniowa. Są jeszcze wolne miejsca na ten wyjazd, a szczegółowe informacje można uzyskać w siedzibie firmy w Kielcach przy ul. Jana Pawła II 13, tel. 344-93-95.

Biuro Usług Socjalnych i Turystycznych Busferie organizuje natomiast wyjazdy jednodniowe na poszczególne konkursy. Tu także są jeszcze wolne miejsca, a informacje można uzyskać w Kielcach przy ul. Dużej 7, tel. 34-442-06, www.cyberferie.pl. Tam też można się dowiedzieć, jak obejrzeć najlepszych skoczków świata za darmo. Autobus zabierze was z waszego miasta. (sts)

Fot. PAP/AP - J. Pitman

**Janne Ahonen, lider Pucharu Świata, też będzie skakał na Wielkiej Krokwi**

Andrzej Piątek znów bawił się na Balu Mistrzów Sportu

# Stały gość nie ma dość

***Trener kadry narodowej kolarzy górskich, Andrzej Piątek, po raz kolejny bawił się w sylwestra na Balu Mistrzów Sportu „Słowa Ludu".***

**Czy zabawy nie psuł panu fakt, że w dziesiątce laureatów był tylko jeden kolarz i w dodatku szosowy?**

- Zabawy mi to nie popsuło, bal był wspaniały, ale myślę, że wkrótce proporcje wśród laureatów zmienią się na korzyść kolarzy. Na razie najlepsi polscy „górale" są tylko częściowo kielczanami, bowiem studiują na Wszechnicy Świętokrzyskiej.

**W Kielcach powstała niedawno sekcja MTB przy Uczniowskim Klubie Sportowym „Kusy". Niedługo mają dostać rowery od Polskiego Związku Kolarskiego i zaczynają treningi...**

- Podań o rowery wpłynęło do PZKol-u dużo, ale kielczanie mają duże szanse. Ta sekcja jest przecież pod opieką Cyclo Korony a dla nas to gwarancja, że sprzęt zostanie wykorzystany prawidłowo.

**Czy trener kadry pomoże młodym adeptom MTB z Kielc?**

- Oczywiście. Zawsze, gdy tylko będę miał na to czas, chętnie poprowadzę treningi z młodzieżą. Często w Kielcach bywa grupa zawodowa LOTTO/PZU SA, której jestem dyrektorem. Do dyspozycji młodzieży będą wówczas najlepsi polscy kolarze i mechanicy.

**W poprzednim plebiscycie „SL" odebrał pan wyróżnienie Sportowego Ambasadora Roku. Podczas balu kolejny tytuł ambasadora przekazał pan na ręce wiceministra sportu, Zbigniewa Pacelta. Powiększa się nam sportowy korpus dyplomatyczny.**

- Tegoroczna nagroda trafiła w bardzo dobre ręce. Zbigniew Pacelt był kiedyś świetnym pływakiem, potem trenerem pięcioboistów - zdobył nawet dwa złote medale na igrzyskach w Barcelonie. Od lat jest świetnym działaczem, znakomicie czującym sport i zawsze gotowym do pomocy.

**Po raz drugi spotkaliśmy się na balu w Hotelu Łysogóry. Jak minęła zabawa?**

- Już mówiłem - była świetna. Na bale Mistrzów Sportu przyjeżdżam do Kielc od zawsze. Bardzo dobra organizacja imprezy, świetne towarzystwo, w ogóle jest super i tylko nazajutrz żal odjeżdżać. Ale za rok znów wrócimy tu z żoną. To już niedługo...

SŁAWOMIR SIJER

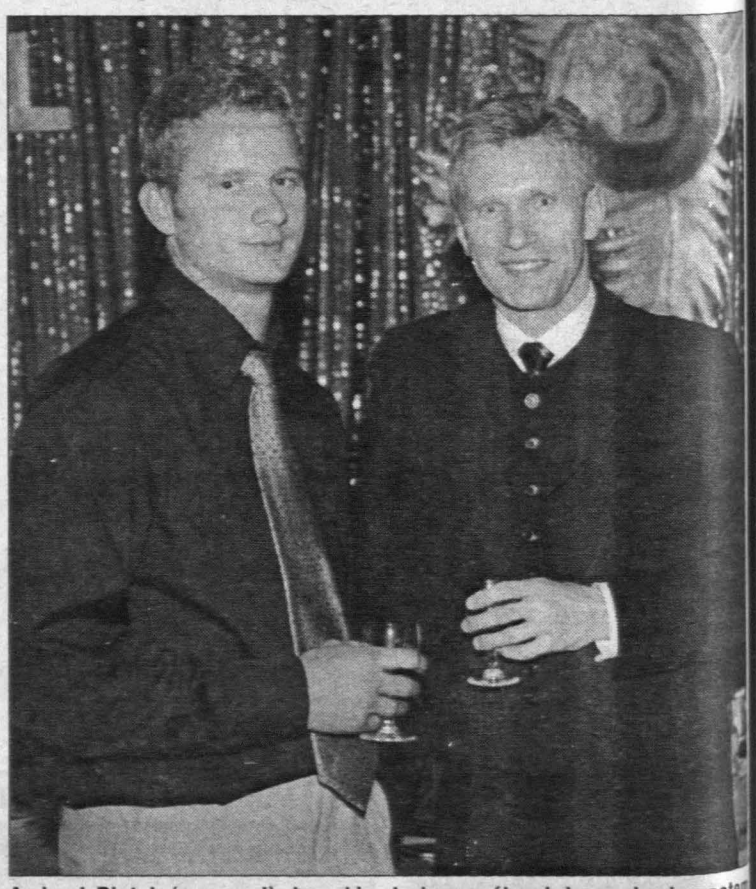

**Andrzej Piątek (z prawej) doszukiwał się wspólnych korzeni z laureatem plebiscytu, Waldemarem Piątkiem**



http://sbc.wbp.kielce.pl/

# Politechnika i Eportal bez porażki

***Po świąteczno-noworocznej przerwie rozgrywki wznowiła liga miasta siatkarzy.***

Jak już informowaliśmy, w 13 edycji tych rozgrywek, tradycyjnie organizowanych przez działaczy ogniska TKKF NSK Iskra przy współudziale Politechniki Świętokrzyskiej, Zarządu Wojewódzkiego TKKF oraz Urzędu Miejskiego w Kielcach, uczestniczy ponad 30 amatorskich zespołów.

- Jak na razie największą niespodzianką jest bardzo dobra dyspozycja siatkarzy Eportalu (w ubiegłym sezonie występowali pod szyldem Pagi), którzy liderują w tabeli grupy A. Bez porażki w lidze jest jeszcze tylko zespół Politechniki Świętokrzyskiej, niezbyt dobrze wiedzie się natomiast broniącym tytułu mistrzowskiego siatkarzom Dendrona Skarżysko - powiedział nam główny organizator rozgrywek, Jan Mitek z ogniska TKKF NSK Iskra.

Klasa A: Chemar/Exbud - WSU 1:3, IV LO Kielce - Eportal 0:3, Chemar/Exbud - Dendron Skarżysko 1:3, WSU - AZS Royal Politechnika Świętokrzyska 3:0, Eportal - Akademia Świętokrzyska 3:1.

| | | | |
|---|---|---|---|
| 1. Eportal | 4 | 8 | 12- 2 |
| 2. WSU | 4 | 7 | 10- 4 |
| 3. Politechnika Św. | 3 | 6 | 9- 1 |
| 4. Dendron | 4 | 6 | 8- 7 |
| 5. IV LO | 3 | 5 | 6- 5 |
| 6. Chemar/Exbud | 4 | 5 | 6-10 |
| 7. AZS Royal | 4 | 4 | 1-12 |
| 8. Akademia Św. | 4 | 4 | 1-12 |

Klasa B (zakłady): Gimnazjum Fodder Ćmińsk - ZETO 1:3, Hydrogeotechnika - Państwowa Inspekcja Pracy 0:3, Leśnik Zagnańsk - Hydrogeotechnika 3:0, Mechanik - Debeściaki 1:3, Gimnazjum Fodder Ćmińsk - Telekomunikacja Polska SA 1:3, NSK Iskra - Zakład Ubezpieczeń Społecznych 3:1.

| | | | |
|---|---|---|---|
| 1. Iskra | 4 | 7 | 10- 5 |
| 2. Zagnańsk | 3 | 6 | 9- 2 |
| 3. Ćmińsk | 4 | 6 | 7- 8 |
| 4. Mechanik | 4 | 6 | 8-10 |
| 5. ZETO | 3 | 5 | 8- 5 |
| 6. Debeściaki | 3 | 5 | 7- 4 |
| 7. PIP | 3 | 4 | 5- 6 |
| 8. Hydrogeo | 4 | 4 | 0-12 |
| 9. TP SA | 2 | 3 | 5- 4 |
| 10. ZUS | 2 | 2 | 2- 6 |

Klasa B (szkoły): Zespół Szkół Katolickich - II LO Kielce 3:2, Gimnazjum 5 Kielce - Focus 0:3, VII LO - Razem Daleszyce 2:3, V LO - Fokus 1:3, VII LO - II LO 3:0, VII LO - Gimnazjum 5 3:2, Gimnazjum 3 - II LO 0:3, VII LO - V LO 2:3. W tabeli prowadzi drużyna VII LO.

(wid)

## Odrzucone wnioski trzech zawodników

# KSZO ma rację?

***Wydział Gier Polskiego Związku Piłki Nożnej odrzucił wczoraj wnioski o rozwiązanie kontraktów złożone przez trzech zawodników KSZO Ostrowiec.***

Przypomnijmy. Czterech piłkarzy KSZO, Wojciech Małocha, Tomasz Żelazowski, Zbigniew Kowalski i Rafał Lasocki złożyli w Wydziale Gier Polskiego Związku Piłki Nożnej pisma o „rozwiązanie umowy z klubem", który nie wywiązuje się z podpisanych wcześniej umów.

Wczoraj w Warszawie obradowali przedstawiciele WG, którzy - używając słów Michała Kocięby, rzecznika prasowego PZPN - „doszli do wniosku, że zawodnicy nie przedstawili wszystkich dokumentów i nie spełnili wszystkich wymogów". - W związku z powyższym WG nie uznał racji piłkarzy. Jest to decyzja ostateczna - skomentował Kocięba, dodając, że teraz piłkarze będą mieli dwa tygodnie by odwołać się od powyższej decyzji do Naczelnej Komisji Odwoławczej.

- Nie wiem czy będziemy się odwoływać. Nie zastanawiałem się nad tą kwestią - skwitował krótko Lasocki.

Okazuje się, że wczoraj WG nie zajmował się wnioskiem Małochy a nastąpi to za tydzień, 14 bm. - W przyszły wtorek zajmiemy się także pismem, które skierował do nas kolejny piłkarz Ostrowca, Artur Kościuk - zakończył rzecznik piłkarskiej centrali.

Tymczasem wczoraj w godzinach południowych futboliści Ostrowca przeszli drugą część badań szybkościowych. Trener Włodzimierz Małowiejski nie ukrywał, że wstępne wyniki nie są złe. - Co prawda szczegółowe diagnozy dostaniemy dopiero za dwa, trzy dni, to jednak można już teraz pokusić się o stwierdzenie, że źle nie jest - powiedział nam wczoraj. - Jak na tę porę roku chłopaki mają niezłą szybkość. Owszem, są różnice pomiędzy poszczególnymi zawodnikami, ale tak to już bywa w życiu. Teraz czekają nas ciężkie treningi, wyjazd na obóz do Dębicy

(mc)

## Eurosport funduje sprzęt sportowy

# Staszów się szykuje

POD Słowo Ludu PATRONATEM

Fot. S. Sijer

**Takie atrakcyjne nagrody funduje piłkarzom telewizyjna stacja Eurosport**

***W najbliższą sobotę, 11 bm., w hali sportowej w Staszowie rozegrane zostaną III Mistrzostwa Województwa Świętokrzyskiego w piłce nożnej.***

Organizatorzy dopinają wszystko na ostatni guzik. - Właśnie jestem po rozmowach z przedstawicielami Urzędu Miasta i powiatu staszowskiego - informuje Stanisław Nowak, wiceprezes Świętokrzyskiego Związku Piłki Nożnej. - Ustaliliśmy wszystkie szczegóły, podzieliliśmy role. Jestem też po rozmowach z firmami sponsorującymi. Organizacyjnie jesteśmy już przygotowani do mistrzostw. Należy mieć teraz nadzieję, że piłkarze zaprezentują wysoką formę.

Podobnie mówi wiceburmistrz Staszowa Andrzej Walczowski. - Po raz pierwszy gościć będziemy imprezę tak wysokiej rangi. Nie muszę chyba dodawać, że zrobimy wszystko, by każdy opuszczał nasze miasto zadowolony.

Na razie zadowoleni być powinni piłkarze i kibice, dla których przygotowano wiele nagród. Stacje telewizyjne Eurosport oraz Eurosportnews tradycyjnie fundują bogate nagrody rzeczowe, w postaci toreb sportowych, plecaków, koszulek oraz czapeczek. Nasza redakcja przygotowuje kilkadziesiąt nagród niespodzianek.

Przypomnijmy, że rywalizacja toczyć się będzie o puchar ufundowany przez Mirosława Malinowskiego, prezesa ŚZPN. Puchar za drugie miejsce funduje burmistrz Staszowa, a za trzecie starosta powiatu.

Sponsorami turnieju są: Eurosport, „Słowo Ludu", Wojtrans Jędrzejów i Remur Pińczów

Program mistrzostw: Godz. 10.15 - oficjalne otwarcie.

Nida Pińczów - Pogoń Staszów (10.30); HEKO Czermno - KKP Kolporter Korona Kielce (10.50); Nowiny - KSZO Ostrowiec (11.10); Pogoń - Kolporter Korona (11.30); Nida - KSZO (11.50); HEKO - Nowiny (12.10); Pogoń - KSZO (12.30); Kolporter Korona - Nowiny (12.50); Nida - HEKO (13.10); Pogoń - Nowiny (14.); KSZO - HEKO (14.20); Kolporter Korona - Nida (14.40); Pogoń - HEKO (15.); Nowiny - Nida (15.20); KSZO - Kolporter Korona (15.40).

Godz. 16 - zakończenie turnieju.

(mac)

## Z RÓŻNYCH AREN

### Klaudiusz w Sankt Petersburgu

Młody piłkarz nożny KSZO Ostrowiec, Klaudiusz Łatkowski wraz z reprezentacją Polski juniorów do 18 lat uczestniczy w rozgrywanym w Sankt Petersburgu międzynarodowym turnieju. W meczach grupowych drużyna trenera Andrzeja Zamilskiego pokonała Jemen 5:2 oraz uległa Chinom 0:4.

### Halówka w Busku

Zwycięstwem juniorów Garbarni Kraków zakończył się halowy turniej piłkarski o puchar starosty buskiego. W finałowym meczu krakowianie pokonali AKS II Busko 1:0. W spotkaniu o trzecie miejsce Olimpic Kraków wygrał 2:1 z AKS I. Piąta lokata w turnieju przypadła młodym piłkarzom Kolportera Korona, zaś szósta - Nidzie Pińczów. Najlepszym zawodnikiem turnieju został Maciej Bębenek (Olimpic), najlepszym bramkarzem - Kamil Dworzecki (Garbarnia), zaś najlepszym strzelcem okazał się Dawid Derela (Nida).

### Opłatek z Rodziną

W najbliższą sobotę o godz. 17 w Kielcach w świetlicy Socjoterapeutycznej Caritas, mieszczącej się przy skwerze Świętej Królowej Jadwigi 2 odbędzie się otwarte spotkanie opłatkowe organizowane przez działaczy Świętokrzyskiego Parafialnego Klubu Sportowego Rodzina.

### Kto z kim kiedy w lidze firm ŚZPN

Terminarz spotkań Halowej Ligi Firm Świętokrzyskiego Związku Piłki Nożnej, jakie rozegrane zostaną w najbliższy weekend: sobota Bakama - Cementownia Nowiny (14.30), Nomi - Szkoła Jazdy Vega (15.10), Foksdrob - ZUS (15.50), Pamir - MPEC (16.30), Ergo - Laser Bis (17.10), UniMax - Kolporter (17.50), Ergo - PW Kiel Pak (18.30), Wall Street - Urząd Kontroli (19.10); niedziela Nomi - Nemezis (10), MPEC - PW Kiel Pak (10.40), Cementownia Nowiny - Foksdrob (11.20), Bakama - ZUS (12), Lekarze - PKP Solidarność (12.40), Urząd Kontroli - Kolporter (13.20).

(d)

**NASZE TELEFONY: 36-36-253, 36-36-298**

**E-mail: sport@slowoludu.com.pl**

Słowo Ludu Redaguje zespół. Redaktor naczelny Grzegorz ŚCIWIARSKI (36-36-309), zastępcy redaktora naczelnego: Dariusz MATEREK, Zbigniew OLEJARCZYK (36-36-121), sekretarz redakcji Krzysztof WIECZOREK, zastępca sekretarza redakcji Grzegorz KOZERA (36-36-121). **Dział miejski** (34-44-863, 36-36-315, 117, 207, 263), **region** (36-36-315), **łączności z czytelnikami** (34-44-816), **prawny** (36-36-131), **dział społeczny** (36-36-147,153), **finanse, rynek, praca** (36-36-215), **sportowy** (36-36-253, 298), **kraj - świat** (36-36-121). **Centrala** 36-36-199, 344-24-80 - łączy wszystkie działy.

Redaktor wydania **Dariusz Materek**

**ADRES REDAKCJI**: 25-363 Kielce, ul. Wesoła 47/49, fax 34-46-979, **http://www.slowoludu.com.pl, e-mail:redakcja@slowoludu.com.pl**
**BIURO OGŁOSZEŃ**: 25-363 Kielce, ul. Wesoła 47/49, tel. 34-44-858, 36-36-235, fax 34-47-251, punkt przyjęć, 25-520 Kielce, ul. Targowa 18, tel./fax 34-30-279, e-mail: reklama@slowoludu.com.pl. Redakcja nie odpowiada za treść reklam i ogłoszeń.
**WYDAWCA**: Słowo Media sp. z o.o., 25-363 Kielce, ul. Wesoła 47/49. Prezes Zarządu Krzysztof ZDEB.
**DRUK**: Poligrafia S.A., 25-415 Kielce, ul. Górna 21.
Prenumeratę przyjmują urzędy pocztowe i oddziały „Ruchu" na terenie województwa świętokrzyskiego. Redakcja nie zwraca tekstów nie zamówionych. ISSN 0137-9275

NAKŁAD KONTROLOWANY ZWIĄZEK KONTROLI DYSTRYBUCJI PRASY



http://sbc.wbp.kielce.pl/

## SPRINTEM

### Małysz do Liberca

Trener Apoloniusz Tajner po ostatnim konkursie Turnieju Czterech Skoczni podjął decyzję, że Adam Małysz wystartuje w zawodach Pucharu Świata w Libercu, 11 i 12 stycznia, Adamowi Małyszowi towarzyszył będzie Robert Mateja i prawdopodobnie ktoś z zaplecza kadry. Pozostali skoczkowie będą się przygotowywać do zawodów PŚ w Zakopanem.

### Import z Azji

Guus Hiddink, który w czerwcu wywalczył z reprezentacją Korei Południowej 4. miejsce w piłkarskich MŚ, a obecnie jest trenerem PSV Eindhoven ściągnął do holenderskiego klubu kolejnego zawodnika z Azji - pomocnika Lee Young-pyo, który został wypożyczony na pół roku z koreańskiego klubu Anyang LG. W grudniu do PSV przeszedł 21-letni Park Ji-sung.

### Rok Coliny

Włoch Pierluigi Colina po raz piąty z rzędu wygrał plebiscyt Międzynarodowego Stowarzyszenia Historyków i Statystyków Futbolu (IFFHS) na najlepszego arbitra roku 2002. Colina wyprzedził Szwajcara Ursa Meiera, Duńczyka Kima Miltona, Szweda Andersa Friska, Szkota Hugha Dallasa oraz Kolumbijczyka Oscara Ruiza Acostę.

### Oliwa wrócił

Zespół zawodowej ligi hokejowej NHL Boston Bruins pozyskał polskiego zawodnika Krzysztofa Oliwę z New York Rangers.

### W NBA

Milwaukee Bucks - Cleveland Cavaliers 106:94, Indiana Pacers - Philadelphia 76ers 105:104 (po dogrywce), Washington Wizards - Boston Celtics 100:95, NY Knicks - Orlando Magic 100:103, New Jersey Nets - Atlanta Hawks 101:94, Toronto Raptors - Detroit Pistons 74:82, New Orleans Hornets - Memphis Grizzlies 102:106, Denver Nuggets - Dallas Mavericks 71:86, Utah Jazz - Chicago Bulls 98:113.

## TELEKIBIC

TV KRAKÓW: 19:00 Siatkówka - Liga Mistrzyń: Galaxia Pamapol AZS Częstochowa - Lewski Sofia.

POLSAT SPORT: 17:40 Siatkówka - Liga Mistrzyń: Nafta Gaz Piła - Crvena Zvezda Belgrad, 20:25 Koszykówka - Euroliga mężczyzn: Virtus Bolonia - Partizan Belgrad.

EUROSPORT: 19:00 Łyżwiarstwo figurowe: Zawody w Oberstdorfie.

DSF: 18:40 i 20:15 Narciarstwo klasyczne: PŚ w kombinacji norweskiej w Ramsau - bieg.

Wielka Krokiew w śniegu i świetle

# Nocne skoki

***Już tylko dziesięć dni pozostało do konkursów Pucharu Świata w skokach narciarskich w Zakopanem (18 i 19 stycznia).***

W stolicy polskich gór wprawdzie brakuje śniegu, ale jest go pod dostatkiem na Wielkiej Krokwi. Od wczoraj trwa wielkie naśnieżanie skoczni przy pomocy armatek i już w sobotę będzie można na niej trenować.

Kwalifikacje (17 stycznia) i pierwszy konkurs (18 stycznia) na Wielkiej Krokwi odbędą się przy sztucznym świetle. Na rozbiegu lampy są już zainstalowane. Stoi także jeden maszt. Próba lamp umieszczonych na nim wypadła pomyślnie. Za kilka dni stanie kolejna wieża oświetleniowa.

Do oświetlenia skoczni zastosowano najnowocześniejszy system oświetleniowy przeznaczony dla obiektów sportowych na których odbywają się zawody na poziomie mistrzowskim. Zastosowane projektory o mocy 2000 W dzięki ultranowoczesnej technologii pozwalają uzyskać oświetlenie zapewniające najwyższą jakość transmisji telewizyjnej i optymalne warunki do organizacji imprez sportowych przy sztucznym świetle. Światło jest naturalne, jak w dzień.

Zastosowany w Zakopanem system oświetleniowy sprawdził się już wcześniej na innych znanych obiektach narciarskich w świecie. Wykorzystano go do oświetlenia m.in. kompleksu skoczni narciarskich w Ramsau w Austrii, gdzie odbywały się Mistrzostwa Świata oraz na skoczni K-120 w Holmenkollen (Oslo) w Norwegii. (sts)

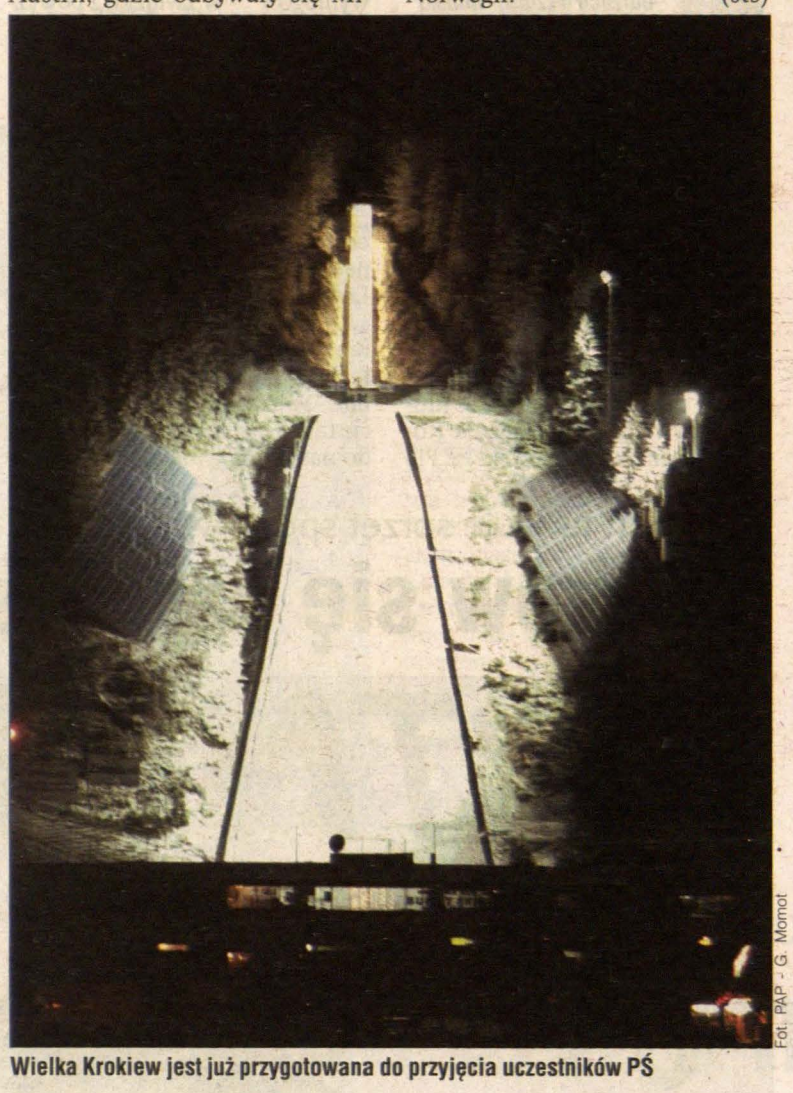

Fot. PAP - G. Momot

**Wielka Krokiew jest już przygotowana do przyjęcia uczestników PŚ**

## Pieniądze ze skoczni

***Adam Małysz zarobił 10,5 tys. euro podczas 51 Turnieju Czterech Skoczni.***

Polskiemu skoczkowi daje to 8 miejsce w rankingu zarobków skoczków podczas tej imprezy. Łącznie po 12 konkursach PŚ Małysz zgromadził 32 tys. euro.

**Turniej Czterech Skoczni (w euro):**

1. Janne Ahonen (Finlandia) 33,5 tys. + samochód marki audi A4 quattro 2.5 TD wart 25 tys.
2. Sven Hannawald (Niemcy) 33 tys.
3. Primož Peterka (Słowenia) 22 tys.
4. Bjoern Einar Romoeren (Norwegia) 20,5 tys.
5. Martin Hoellwarth (Austria) 18 tys.
6. Andreas Kofler (Austria) 12 tys.
7. Florian Liegl (Austria) 11,5 tys.
8. Adam Małysz 10,5 tys.
9. Andreas Goldberger (Austria) 9 tys.
10. Roar Ljoekelsoey (Norwegia) 6 tys.

**Puchar Świata (po 12 konkursach, w euro):**

1. Hoellwarth i Ahonen 66,5 tys.
3. Hannawald 54 tys.
2. Peterka 41 tys.
5. Pettersen 35,5 tys.
6. Widhoelzl 33 tys.
7. Małysz 32 tys.
8. Goldberger 24,5 tys.
9. Romoeren 21,5 tys.
10. Kofler 21 tys.

(soy)

Kosowski chce odejść, Houllier nie zamierza

# Wisła Kraków jak Liverpool

***Piłkarze Wisły Kraków dogonili słynny FC Liverpool.***

W rankingu niemieckiego pisma „KIcker", dotyczącym udziału drużyn w europejskich pucharach zespół „Białej Gwiazdy" zajmuje 21. miejsce ex aequo z takimi sławami jak Liverpool czy FC Porto (w poprzednim notowaniu Wisła była 30.). Na prowadzeniu są dwie drużyny z Mediolanu: Inter i Milan.

Najbliższy rywal Wisły w IV rundzie Pucharu UEFA - Lazio Rzym - zajmuje 14. miejsce. Niespodzianką jest odległe miejsce triumfatora ubiegłorocznej edycji Ligi Mistrzów Realu Madryt, który zajmuje dopiero 19. pozycję.

W rankingu obejmującym 50 drużyn, oprócz Wisły nie ma żadnego innego polskiego zespołu.

Wiosną wiele może się jednak zmienić. Jeden z gwiazdorów Wisły, Kamil Kosowski jest zdecydowany na odejście z Krakowa. Zapowiedział nawet, że nie podpisze nowego kontraktu z „Białą Gwiazdą". - W klubie wiele spraw dzieje się poza mną. Na pewno nie jest prawdą, że Osasuna ze mnie zrezygnowała. Jeżeli w ostateczności zostanę w Krakowie, to wyłącznie do czerwca 2004 roku. Nowego kontraktu nie podpiszę. Wiele Wiśle zawdzięczam, spędziłem tutaj piękne chwile, jednak chcę wyjechać - powiedział Kosowski.

Na pewno z Liverpoolu nie wybiera się nigdzie menażer „The Reds", Gerard Houllier. Humor - po dziesięciu meczach bez wygranej w lidze - poprawiła mu ostatnio wygrana w Pucharze Anglii z Manchesterem City 1:0. - Lubię swoją pracę i nie wybieram się nigdzie. Sporo mówi się o mojej dymisji, jednak to tylko plotki, nie mające nic wspólnego z prawdą - powiedział Francuz.

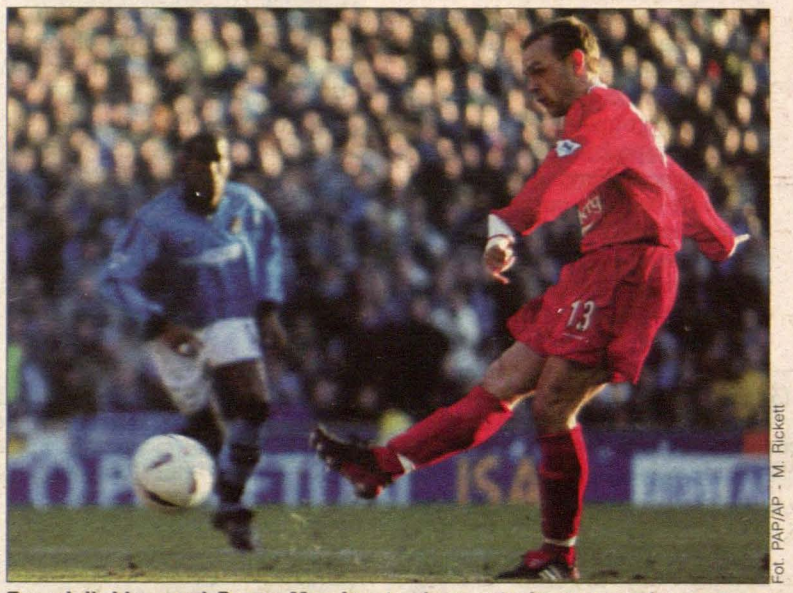

Fot. PAP/AP - M. Rickett

**Zawodnik Liverpool Danny Murphy strzela z rzutu karnego podczas meczu 3 rundy Pucharu Anglii z Manchesterem City**

**Ranking najlepszych klubów**

1. Inter Mediolan (Włochy) - 73 pkt.
2. AC Milan (Włochy) - 72
3. Ajax Amsterdam (Holandia) - 67,059
4. Manchester United (Anglia) - 67
5. Besiktas Stambuł (Turcja) - 66,235
6. Valencia (Hiszpania) - 65,333
7. Juventus Turyn (Włochy) - 64,667
8. Arsenal Londyn (Anglia) - 64
9. Barcelona (Hiszpania) - 63,333
10. PSV Eindhoven (Holandia) - 61,412

...

21. Wisła Kraków
21. Liverpool (Anglia)
21. FC Porto (Portugalia) - wszystkie po 55

Na sumę punktów składają się występy w rozgrywkach mistrzowskich danego kraju, w pucharze danego kraju, jak również w europejskich pucharach.

Gdyby więc brać pod uwagę tylko punkty uzyskane za występy w tym sezonie w europejskich pucharach, to Wisła plasuje się na 8 miejscu. Prowadzi Barcelona.

**Czołówka klasyfikacji obejmującej tylko występy w tym sezonie w europejskich pucharach:**

1. Barcelona (Hiszpania) - 3[illegible] pkt.
2. Manchester United (Anglia) - 32
3. Inter Mediolan (Włochy) - 29
4. Valencia (Hiszpania) - 28
4. AC Milan (Włochy) - 28
6. AEK Ateny (Grecja) - 26
6. Juventus Turyn (Włochy) - 26
8. Wisła Kraków - 22
8. Liverpool (Anglia) - 22
8. Celtic Glasgow (Szkocja) - 22
8. VfB Stuttgart (Niemcy) - 22
8. Arsenal Londyn (Anglia) - 22

opr. (soy)



http://sbc.wbp.kielce.pl/