EGZEMPLARZ OBOWIĄZKOWY
WBP w Kielcach
ob. 959/2003

Wielki konkurs dla szkół
Zrób z nami Marzannę - wygraj wyjątkowe nagrody!

Wojewódzka Biblioteka Publiczna w KIELCACH Rok założenia 1909

1,20 zł cena detaliczna

Słowo Ludu

TWOJA GAZETA CODZIENNA

WTOREK 11 MARCA 2003 R.
KIELCE
NR INDEKSU 350-400 ROK LIV NR 59 (16127)
www.slowoludu.com.pl

Ukradli mu krowy

Protest rolnika podczas obrad sejmiku.

Czytaj na stronie 3

DZIŚ

zdrowie porady ogłoszenia

Czytaj na stronach 6, 7

Rada nieustępliwych

Fot. Internet

Prezydent Aleksander Kwaśniewski zaapelował do członków Krajowej Rady Radiofonii i Telewizji, by podali się do dymisji. Jednak wczoraj członkowie Rady nie posłuchali wezwania prezydenta.

Czytaj na stronie 4

Gra Liga Mistrzów

Fot. M. Cender

Dziś i jutro piątą serię spotkań drugiej rundy rozegrają piłkarze rywalizujący w Champions League.

Czytaj na stronie 16

Magistrat przyjmuje podatki od gruntów

LUDZIE MDLEJĄ W KOLEJKACH

Fot. K. Krogulec

Podatnicy przynoszą miastu pieniądze i muszą czekać w gigantycznych kolejkach

KIELCE. Magistrackie kasy przeżywały wczoraj oblężenie. Dwie kobiety czekające w gigantycznej kolejce zasłabły. - Jak można tak poniewierać ludźmi, którzy przynoszą do miasta pieniądze - denerwowali się ludzie.

Wczoraj rano trudno było otworzyć drzwi w głównym wejściu do Urzędu Miasta od strony Rynku, gdyż w holu kłębił się tłum interesantów. Niezorientowani pytali: co tu rozdają? Okazało się, że nie rozdają, tylko przyjmują pieniądze do miejskiej kasy, z tytułu podatków gruntowych. Hol magistratu wypełniły setki osób chcących je zapłacić przed wyznaczonym na wezwaniach terminem 15 marca. Początkowo w sąsiadującej z holem sali operacyjnej obsługującego magistrat oddziału Banku Gospodarki Żywnościowej były czynne dwie kasy. Dopiero gdy dwie stojące w kolejce kobiety zasłabły i zainteresował się tym reporter „Słowa" - uruchomiono trzecią kasę.

- Zawiadomienie o wysokości podatku dostałem dopiero 7 marca, ale każą zapłacić do piętnastego. No to stoję, bo jutro może być jeszcze gorzej - narzekał starszy pan z laską. - Dlaczego wysłali druczki tak późno? Dlaczego od razu nie uruchomili wszystkich kas? (kk)

Czytaj na stronie 9

Zadzwoń dziś: 344-48-16

Wszystko o pracy

słowo bliżej ciebie

Dziś w godz. 12-13, przy telefonie „Słowa Ludu" w Kielcach nr 344-48-16, obecna będzie Barbara Kaszycka, nadinspektor Państwowej Inspekcji Pracy.

Nie wiesz, jakie zmiany wprowadzono w kodeksie pracy? Masz wątpliwości dotyczące nowych zasad wynagradzania za godziny nadliczbowe, wypłat za pierwsze dni chorobowego? Zadzwoń! Zapraszamy!

Noworodku, ubezpiecz się

Ministerstwo Zdrowia nie zwróci szpitalowi w Busku Zdroju kosztów porodu. Odmawia zapłaty, ponieważ noworodek był... nieubezpieczony.

Dziecko przyszło na świat 17 września 2001 roku. Pech jego mamy lub raczej buskiego szpitala polega na tym, że kobieta nie była ubezpieczona. A że noworodek nie miał pojęcia ani o zasadach finansowania usług medycznych, ani o systemie ochrony zdrowia, więc przyszedł spokojnie na świat w najlepszych warunkach, jakie mógł mu zapewnić buski szpital.

Czytaj na stronie 5

Kultura za barierą

Pomysł, aby zwiedzający Kieleckie Centrum Kultury kupowali bilety wstępu wywołał irytację czytelników „Słowa".

Czytaj na stronie 8

Skarby dla kibiców
Już w poniedziałek
jubileusz „Słowa o sporcie"
Kup „Słowo" i wygraj!
telewizor wieża stereo
walkmany wideo

Nikt się nie przyznaje do agresywnego psa

Gdzie jest właściciel?

KIELCE. Choć policjanci zatrzymali dwie osoby z osiedla Na Stoku, nadal nie udało im się ustalić, do kogo należy agresywny pitbull terrier, który szalał przez dwa dni po osiedlu.

O tym, że pracownicy Schroniska dla Bezdomnych Zwierząt w Dyminach złapali agresywnego psa, pisaliśmy w sobotnim „Słowie". Pitbull terrier grasował między blokami na osiedlu Na Stoku od czwartku. Zagryzł dwa psy, a trzy pogryzł. Pośrednio przyczynił się również do śmierci mężczyzny, który - próbując obronić córkę przed pitbullem - upadł i zmarł na zawał serca.

Od piątku policjanci szukają właściciela psa. Mieszkańcy osiedla podejrzewają, że pan agresywnego zwierzęcia może mieszkać w okolicach ul. Sawickiej 20 lub 22.

Wczoraj policja pokazała psa dwóm osobom, które podejrzewano o posiadanie pitbull terriera, ale żadna z nich nie przyznała się, że czworonóg należy do niej. - Pies przebywa na obserwacji. Po 10 dniach trafi do schroniska. Teraz nie jest agresywny, pozwala się nakarmić, dojść blisko. Prawdopodobnie agresywnie reaguje tylko na inne psy - mówi Andrzej Szperl, powiatowy lekarz weterynarii. (mb)

http://sbc.wbp.kielce.pl/

wtorek, 11 marca 2003

imieniny: Benedykta, Ludosław, Konstantego

POGODA, ŚWIĘTOKRZYSKIE

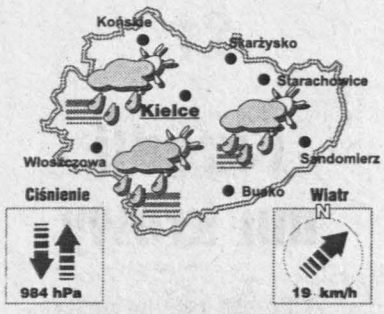

Temperatura	☼	☾
Kielce	8	3
Końskie	8	3
Skarżysko	8	3
Starachowice	9	4
Sandomierz	8	3
Busko	9	4
Włoszczowa	9	4

JUTRO POJUTRZE

GRY LICZBOWE

Multi Lotek
2, 14, 15, 17, 19, 21, 29, 33, 35, 40, 42, 43, 49, 51, 53, 63, 65, 67, 68, 78

Numerek
28 (9, 11, 12, 29)

W SKRÓCIE

Związkowcy o bezrobociu

KIELCE. O nowelizacji ustawy o zatrudnieniu i bezrobociu, układach zbiorowych i emeryturach pomostowych dyskutowali wczoraj z szefem OPZZ Maciejem Manickim świętokrzyscy związkowcy. - Coraz mniej pracowników podlega kodeksowi pracy. Mamy sygnały, że w zakładach cała załoga jest zatrudniona na umowach na czas określony. To skutkuje dwutygodniowym wypowiedzeniem, co dla wielu pracowników jest bardzo niesprawiedliwe - mówił Manicki. (elza)

Pompy w ruch

ŚWIĘTOKRZYSKIE. Strażacy ponad 80 razy pompowali wczoraj wodę z zalanych piwnic, udrażniali też drogowe przepusty. Gwałtowna odwilż spowodowała lokalne podtopienia w całym województwie. Największe „jezioro" powstało na drodze wojewódzkiej nr 728 Jędrzejów - Małogoszcz, gdzie wczoraj rano na trzy godziny wstrzymano ruch pojazdów, aż do pełnego udrożnienia przepustów wodnych pod jezdnią. Woda z pól zalała też drogę nr 768 w gminie Działoszyce. (kk)

Radio TAK
prezentuje
RADAR
magazyn informacyjny o wszystkim co dotyczy mieszkańców Kielc i regionu
codziennie
16⁰⁰ - 17⁰⁰
98.0 i 106.5 FM

Autobus wypadł z drogi

Sklepem w drzewo

Fot. M. Imosa

KSIĄŻNICE, gm. Pacanów. Kierowca objazdowego autosklepu oraz jego 23-letnia córka cudem przeżyli wypadek, do jakiego doszło wczoraj po południu na szosie krajowej 79. Autobus-sklep na łuku szosy w okolicach wsi Książnice roztrzaskał się na pniu drzewa. Kierujący pojazdem 67-letni mieszkaniec gminy Łubnice i pracująca wraz z nim córka zostali przewiezieni do szpitala w Busku. Na szczęście ich obrażenia okazały się niegroźne. Gorzej z autem. Strażacy buskiej JRG, którzy usuwali skutki tego wypadku, oceniają wstępnie powstałe szkody na około 6 tys. zł. Okoliczności tego niecodziennego zdarzenia wyjaśnia Komisariat Policji w Stopnicy. (imi)

Przed wyborami szefa wojewódzkiego SLD

Pierwszy kandydat

ŚWIĘTOKRZYSKIE. Henryk Długosz, dotychczasowy lider lewicy, będzie ponownie ubiegać się o funkcję przewodniczącego Rady Wojewódzkiej SLD.

Wczoraj w Kielcach po raz ostatni przed wyborami, które odbędą się za dwa tygodnie, zebrał się Zarząd Wojewódzki SLD. Jego członkowie oraz przewodniczący struktur powiatowych partii jednogłośnie podjęli decyzję, że kandydatem do fotela szefa partii będzie Długosz.

- Gdyby choć jedna osoba była temu przeciwna, prawdopodobnie nie zgodziłbym się - powiedział Długosz na konferencji prasowej.

Lider SLD bardzo żałował, że delegaci na miejski zjazd SLD w Kielcach, nie wybrali na delegatkę na zjazd wojewódzki poseł Bożeny Kizińskiej.

- Bożena należała do najlepszych wojewódzkich sekretarzy SLD w kraju. Źle się stało, że niektórzy delegaci swoje żale odreagowali właśnie na niej - stwierdził Długosz. (elza)

Tydzień dla języka

Fot. M. Walczak

KIELCE. Spotkanie z Agatą Passent zainaugurowało wczoraj XI Tydzień Kultury Języka. Córka Agnieszki Osieckiej i Daniela Passenta, dziennikarka i felietonistka, mówiła, m.in., o swojej nowej książce „Miastówka". Pomysłodawcą Tygodnia Kultury Języka jest Janusz Wróblewski, językoznawca z Akademii Świętokrzyskiej, a organizatorem Dom Środowisk Twórczych. Dziś odbędzie się Międzyszkolny Konkurs Ortograficzny Uczniów Szkół Ponadgimnazjalnych oraz spotkanie z cyklu „Język, literatura, teatr". (ags)

Sprawdzą policjantów

STARACHOWICE. Będą postępowania dyscyplinarne wobec policjantów, którzy „nie upilnowali" dowodów zgromadzonych w policyjnym śledztwie.

W ubiegłym tygodniu pisaliśmy, że w Komendzie Powiatowej Policji w Starachowicach zginęły dowody, zgromadzone w sprawie kradzieży impulsów telewizyjnych. „Zniknęło", m.in., 10 kluczy do dekoderów, telefon komórkowy, karty bankowe. Sprawą zajął się Zarząd Służb Wewnętrznych z Komendy Głównej Policji. Własne, wewnętrzne postępowanie wyjaśniające prowadziła też starachowicka komenda. - Wykazało, że są podstawy do wszczęcia postępowania dyscyplinarnego wobec dwóch pracowników komendy - mówi Andrzej Lipiec, komendant powiatowy policji w Starachowicach. - To osoby, które miały bezpośredni nadzór nad dowodami. Postępowanie dyscyplinarne wykaże, jakie nieprawidłowości i w jakim zakresie policjanci popełnili oraz w jakich okolicznościach dowody zniknęły. We wtorek zapoznam się też z materiałami, które zgromadziły służby wewnętrzne.

Komendant nie wyklucza, że z tych materiałów może wynikać, iż większa liczba policjantów zaniedbała swoje obowiązki. Raport Zarządu Służb Wewnętrznych dziś ma być też wysłany do Prokuratury Rejonowej w Starachowicach. (mow)

Naczelnik w odstawce

KIELCE. Komisja starosty, która prowadzi kontrolę w Wydziale Komunikacji i Transportu, złoży raport do końca marca. Naczelnik wydziału, z którego zginęły druki, został przeniesiony na niższe stanowisko.

Od miesiąca w WKiT Starostwa Powiatowego pracuje specjalna komisja, która sprawdza, jak doszło do zniknięcia 100 blankietów dowodów rejestracyjnych. O ich zaginięciu „Słowo" napisało jako pierwsze w połowie lutego. Sprawę badają również policja i prokuratura. Zniknięcie druków wyszło na jaw tuż po przeprowadzce wydziału do budynku przy ul. Malików.

Od tygodnia obowiązki szefa wydziału pełni jego dotychczasowy zastępca. Naczelnik Mirosław Kowalski został natomiast przesunięty na niższe stanowisko - pracownika Wydziału Organizacji i Kadr. Czy to konsekwencja odkrycia licznych nieprawidłowości w WKiT? - Zgodnie z przepisami starosta ma prawo skierować naczelnika wydziału do pracy przez 3 miesiące na innym stanowisku. Pan Kowalski ma jednak pensję taką samą jak dotychczas - informuje Małgorzata Stanioch, naczelnik WOiK.

Jeśli kontrola starosty wykaże, że w Wydziale Komunikacji nie było prawidłowego nadzoru, niewykluczone, że dotychczasowy naczelnik straci pracę w starostwie. - M. Kowalski jest również radnym powiatowym, a to oznacza, że bez zgody Rady Powiatu nie można rozwiązać z nim stosunku pracy - dodaje M. Stanioch. (mb)

Poseł przed sądem

PIŃCZÓW. Wczoraj miał się rozpocząć proces świętokrzyskiego posła Zbigniewa N. Do rozprawy jednak nie doszło.

Poseł N. jest oskarżony o to, że zawiadomił organy ścigania o przestępstwie, chociaż wiedział, że go nie popełniono. Rzecz działa się w czerwcu 2000 roku. Zbigniew N. zawiadomił wtedy komendanta powiatowego policji w Pińczowie, że jego podwładni przyjęli 500 zł łapówki, a w zamian zrezygnowali z wypisania mandatu. Prokuratura nie potwierdziła tej wersji wydarzeń.

Proces posła miał się rozpocząć wczoraj przed Sądem Rejonowym w Pińczowie. Oskarżony jednak nie przyszedł na rozprawę. Złożył za to do sądu wniosek o wyłączenie pińczowskich sędziów z tej sprawy. (mow)

Pani MARCIE KIELEK
Sędziemu Sądu Rejonowego w Kielcach
wyrazy głębokiego współczucia z powodu śmierci
OJCA
składają
Prezesi Sądu Rejonowego w Kielcach,
sędziowie i pracownicy Sądu Rejonowego w Kielcach

http://sbc.wbp.kielce.pl/

Protest rolnika podczas obrad sejmiku

Ukradli mu krowy

KIELCE, RAKÓW. Z obory mieszkańca gminy Raków złodzieje wyprowadzili cztery krowy. Ich właściciel uważa, że policja działa opieszale i nie chce znaleźć rabusiów. Wczoraj przyniósł transparent i protestował podczas obrad sejmiku wojewódzkiego.

Kradzieże bydła w gminie Raków to nie nowość. Nieraz na łamach „Słowa" pisaliśmy, że okradani mieszkańcy są bezsilni. Tak było kilka lat temu w Ociesękach. Z tamtejszych obór złodzieje wyprowadzali całe stada. Według rolników musieli być miejscowi, bo wiedzieli, do czyjej obory iść. - Sprytni są, nie ustaliliśmy sprawców, trzeba było dochodzenie umorzyć - mówił wówczas aspirant Władysław Iwan, komendant policji w Rakowie, a dziś kierownik tamtejszego posterunku.

Jak nam wczoraj, powiedział w ostatnich latach kradzieży ubyło. - Miesiąc temu w mojej wiosce bydło zginęło w kilku gospodarstwach - kontrował inspektora Stanisław Woźniak z Życin.

Z jego obory złodzieje ukradli cztery krowy. Były warte od 3,5-4 tys. zł. - Niestety i tym razem sprawców nie udało się wykryć. Jak to możliwe, by przez tyle lat okradania gospodarstw policja nie natrafiła na trop złodziei?! - oburzał się.

Dwa tygodnie temu zwrócił się o interwencję do wojewody świętokrzyskiego i napisał do sejmiku województwa. - Powiedziałem o tym policjantowi, który prowadzi śledztwo. Skopał mnie i chciał udusić - stwierdził Stanisław Woźniak.

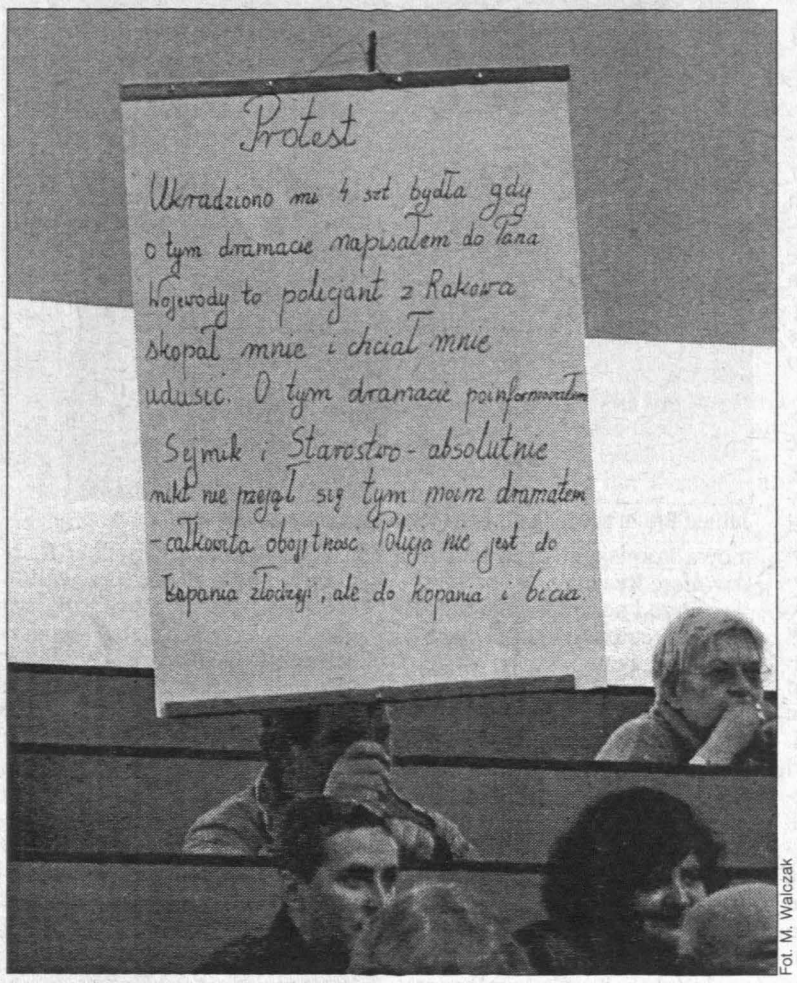

Fot. M. Walczak

Rolnik usiadł z dużym transparentem na sali obrad

Wczoraj z transparentem protestował w czasie obrad sejmiku. Chyba skutecznie, bo do aspiranta Iwana zadzwonił oficer z Inspektoratu Komendy Wojewódzkiej Policji, który w przyszłym tygodniu przyjedzie do Rakowa wyjaśnić sprawę kradzieży i pobicia. - Nie dotarła do mnie skarga pana Woźniaka na policjanta. Nic nie wiem o żadnym pobiciu. Nam też zależy na wykryciu złodziei. Nie ma z naszej strony żadnej opieszałości - wyjaśnił aspirant Iwan.

IWONA BORATYN

Zbieramy protesty do KRRiT

Telewizja musi być!

NASZA Słowo Ludu AKCJA

KIELCE. Po wielu latach zapowiedzi, obiecanek, a nawet wyborczych deklaracji szanse na samodzielny ośrodek telewizyjny w Kielcach spadły niemal do zera. Wcale nie musi tak być. Nie czekajmy na polityków i urzędników, sami wywalczmy sobie telewizję.

Od kilku dni piszemy, że poseł Platformy Obywatelskiej Konstanty Miodowicz zaproponował, aby mieszkańcy regionu płacili abonament RTV mniejszy o jedną trzecią, bo w ofercie telewizji publicznej nie ma świętokrzyskiego programu lokalnego. Ma to być rodzaj prowokacji, służącej uaktywnieniu mieszkańców, którzy mogą i powinni domagać się lokalnej telewizji. - Dopóki nie będziemy mieli samodzielnego kanału jedna trzecia tej kwoty mogłaby być zdeponowana na koncie specjalnego funduszu, a zamysł powołania ośrodka wniesiony do laski marszałkowskiej w trybie projektu obywatelskiego - zapowiedział poseł Miodowicz.

Wysokość opłat ustala Krajowa Rada Radiofonii i Telewizji. Miesięczny abonament wynosi 14,90 zł. Nie chcemy, by prawo zostało złamane. Postanowiliśmy zebrać protesty do KRRiT, w których mieszkańcy będą domagali się utworzenia samodzielnego ośrodka, a do tego czasu zaniżenia abonamentu. Do końca marca we wtorki i piątki będziemy drukować specjalne kupony. Wystarczy je wypełnić i przesłać na adres: „Słowo Ludu", ul. Wesoła 47/49, 25-363 Kielce.

Czekamy też na państwa opinie. Adres e-mail:iboratyn@slowoludu.com.pl

IWONA BORATYN

Krajowa Rada Radiofonii i Telewizji

Domagam się utworzenia telewizji świętokrzyskiej, a do tego czasu obniżenia opłaty abonamentowej ze względu na uboższą ofertę programową.

Imię i nazwisko .....

Adres .....

.....

0 801 357 266

SŁOWO DLA CZYTELNIKÓW

ulgowa infolinia

Zero tolerancji

Dzwonię po lekturze informacji o napadzie na kielczankę w parku miejskim. Uważam, że takie przypadki będą mieć miejsce, póki będziemy udawać, że nie dostrzegamy zagrożeń. W walce z bandytami musi obowiązywać zero tolerancji. Bezpieczeństwo w mieście to nie tylko sprawa władz, Straży Miejskiej, policji, ale także tego, kto widząc bezprawie odwraca głowę. (tam)

Samorządowcy o bezrobociu

Czytanie raportu

KIELCE. O sytuacji na rynku pracy dyskutowali wczoraj radni sejmiku. Województwo ma największe w kraju bezrobocie na wsi.

W Świętokrzyskiem na koniec ub. r. pozostawało bez pracy 131 tys. 266 osób, ponad połowa dłużej niż rok. Z raportu przygotowanego przez samorząd województwa większość to ludzie młodzi w wieku od 18-34 lat. Trudna jest sytuacja kobiet na rynku pracy. Blisko 22 procent nie posiada zawodu. Swoją tezę przedstawiła opozycja. Andrzej Bednarski z LPR stwierdził, że przyczyną rosnącego bezrobocia jest akcesja Polski do UE. - Sto procent majątku narodowego ma być sprzedana - powiedział. Podkreślił, że kłamliwe są zapowiedzi, iż miejsc pracy przybędzie, gdy staniemy się członkami Unii. - Na przykład w Niemczech jest 5 milionów bezrobotnych - podał.

W ostatnich trzech latach bezrobocie wzrosło w czterech powiatach: skarżyskim, ostrowieckim, starachowickim i koneckim. Jak poinformował marszałek województwa, Franciszek Wołodźko, szansą na aktywizację bezrobotnych są m.in.: Inkubator Przedsiębiorczości w Starachowicach i Ostrowcu Św., rozwój turystyki, który ma umożliwić budowa drogowej pętli okalającej Góry Świętokrzyskie, pozyskanie pieniędzy z funduszy UE. Niestety, możliwości sejmiku w walce z bezrobociem są niewielkie, samorządowcy mogli tylko zapoznać się z raportem o bezrobociu i skierować specjalne oświadczenie do Sejmu i Senatu.

(ibo)

Lobbing będzie jawny

Każdy urzędnik będzie odnotowywał swoje spotkania z lobbystami, a informacje o nich będą podawane do wiadomości publicznej. Tak wynika z projektu ustawy o lobbingu przygotowanym przez MSWiA. Rozmawiamy o tym ze świętokrzyskim posłem Przemysławem Gosiewskim z PiS.

Fot. D.Gacek

Podoba się panu ten pomysł?

- Bardzo. W naszym kraju potrzebne są procedury, które będą zapobiegać kupowaniu ustaw i wydawaniu decyzji w oparciu o niejasne kryteria oceny. Powszechnie wiadomo, że w rządzie i w parlamencie działają różne siły lobbingowe.

Zgodnie z projektem ustawy nie tylko władze centralne i parlament, ale także urzędnicy publiczni niższego szczebla będą musieli odnotowywać wszelkie kontakty z lobbystami, a funkcjonariusze z tzw. klucza politycznego - od ministra do wojewody - będą musieli informować zwierzchników o każdej próbie lobbingu podjętej wobec nich.

- To jest słuszne założenie. Lobbing odbywa się na wszystkich szczeblach władzy. Wszystkie decyzje podejmowane przez urzędników powinny zapadać w pełnym świetle. Wtedy będzie wiadomo, jakie były ich podstawy: merytoryczne czy pozamerytoryczne. Ja świadomie rezygnuję ze wszystkich rautów, które odbywają się po oficjalnych spotkaniach, bo tam też odbywa się lobbowanie, a ja nie chcę w nim uczestniczyć.

MSWiA chce, by urzędnicy odnotowywali wszelkie kontakty, które lobbyści podejmą z osobą prowadzącą daną sprawę. Wszystkie informacje na ten temat publikowane byłyby w Biuletynie Informacji Publicznej.

- Popieram ten pomysł. Gdyby próby lobbingowania nie były podawane do wiadomości publicznej, taka ustawy nie miałaby sensu.

Rozmawiała
LIDIA ZAWISTOWSKA

Wielki konkurs dla szkół

Marzanna za nagrody

NASZA Słowo Ludu AKCJA

Trwa nasz wielki konkurs dla szkół na Marzannę Roku. Wszystkie klasy w regionie zapraszamy do walki o wspaniałe nagrody!

„Słowo Ludu" proponuje, by w tym roku uczniowie zamiast topić marzannę dostarczyli ją do naszej redakcji na konkurs. Ta klasa, która zrobi najbardziej zabawną, oryginalną kukłę wygra dla siebie walkmany i dyplomy oraz 1500 złotych w gotówce dla szkoły z przeznaczeniem dla biedniejszych kolegów. Zdobywcy II miejsca dostaną prezenty, dyplomy i 1000 złotych dla szkoły, zdobywcy III miejsca - dyplomy, prezenty oraz 500 zł. Wychowawcy tych klas dostaną specjalne certyfikaty oraz pamiątki ze szczerego złota!

Konkurs zamykamy dopiero 28 marca! Tydzień później ogłosimy wyniki, a potem odbędzie się uroczyste wręczenie nagród. Marzanny opiszemy na łamach „SL", a potem przekażemy do Muzeum Zabawkarstwa. - W przyszłości wykorzystamy je w ekspozycjach - obiecał dyrektor placówki Ryszard Zięzio.

Zabawie patronuje prezydent Kielc Wojciech Lubawski, a do puli nagród dołoży się także kurator Ryszard Kasperek. Głównym sponsorem honorowym konkursu są Zakłady Górniczo-Metalowe Zębiec. Ich dyrektor Jerzy Stąporek znany jest z otwartego serca dla dzieci, zwłaszcza tych z uboższych środowisk. Teraz też obiecał wszechstronną pomoc, za którą dziękujemy!

A więc róbcie dla nas marzanny. Nie liczy się wielkość czy cena, a wyłącznie oryginalność pomysłu! W tym konkursie każdy może wygrać! (zo)

Patronat honorowy: **Prezydent Kielc Wojciech Lubawski**

Sponsor honorowy: ZAKŁADY GÓRNICZO-METALOWE ZĘBIEC w Zębcu spółka akcyjna 27-200 Starachowice

Opieka ekspercka: **Muzeum Zabawkarstwa**

http://sbc.wbp.kielce.pl/

Z KRAJU

Chcą dymisji Pola

- Platforma Obywatelska złoży w Sejmie wniosek o odwołanie wicepremiera, ministra infrastruktury Marka Pola - poinformował szef PO Maciej Płażyński. - Winiety skończyły się tak, jak się skończyły, pan wicepremier Pol nic nowego nie pokazał. Z naszego punktu widzenia ten wniosek jest teraz jeszcze bardziej zasadny niż kiedyś - twierdzi Płażyński.

Bandycki arsenał

Fot. PAP - P. Wierzchowski

- Sekcja zwłok policjanta zabitego w Magdalence potwierdziła, że zginął on od wybuchu bomby - podała wczoraj prokuratura. Także wczoraj w Komendzie Stołecznej Policji zaprezentowano kilkanaście pistoletów, kałasznikowy, sztucer z celownikiem optycznym, granaty, bomby rozpryskowe i inną broń (na zdjęciu) używaną przez przestępców w Magdalence. W ubiegły czwartek w nocy w potyczce z bandytami w podwarszawskiej Magdalence zginął jeden policjant, a kilkunastu zostało rannych.

ZE ŚWIATA

Papieska dieta

- Nowa dieta, nowa terapia oraz pomoc fizykoterapeuty i logopedy sprawiły, że Jan Paweł II jest w znacznie lepszej formie niż kilka miesięcy temu - napisał w poniedziałek dziennik „Il Messaggero".

Zderzenie w powietrzu

- Dwa myśliwce „mirage" F1 lotnictwa francuskiego zderzyły się wczoraj podczas lotu ćwiczebnego; piloci obu maszyn zginęli - podały władze wojskowe. Katastrofa nastąpiła w rejonie bazy lotniczej Courcy koło Reims.

Aktorzy aktorom

Fot. PAP/AP - M. J. Terrill

Renee Zellweger za „Chicago" oraz Daniel Day-Lewis za „Gangi Nowego Jorku" otrzymali wczoraj za główne role nagrody Gildii Aktorów Ekranu. Za role drugoplanowe zostali uhonorowani Catherine Zeta-Jones w „Chicago" (na zdjęciu) i Christopher Walker w „Złap mnie jeśli potrafisz". Jest to jedyny przypadek, kiedy aktorzy nagradzają swoich kolegów. Nagroda Gildii Aktorów jest ostatnią z serii nagród poprzedzających Oscary i wywiera poważny wpływ na decyzję Akademii Filmowej. (PAP)

Członkowie KRRiT nie posłuchali apelu prezydenta

Rada nieustępliwych

- Krajowa Rada Radiofonii i Telewizji nie poda się do dymisji - tak zdecydowali wczoraj sami członkowie rady na nadzwyczajnym posiedzeniu.

Do ustąpienia wezwał ich prezydent Aleksander Kwaśniewski, którego zaniepokoiły sobotnie zeznania Juliusza Brauna przed sejmową komisją śledczą. Szef KRRiT przyznał, że podczas prac nad ustawą o rtv dochodziło do matactw.

- Juliusz Braun powinien przynajmniej na znak protestu podjąć jakieś działania, choćby podając się do dymisji. Oczekuję - i jako prezydent chciałem wystosować taki apel - by tę sprawę KRRiT oceniła w swoim gronie. Myślę, że gdyby w całości podała się do dymisji i umożliwiła dokonanie wyboru i oceny w najbliższych tygodniach i miesiącach, to byłoby to potrzebne. Nam do wyjaśnienia spraw są potrzebne decyzje, a nie tylko praca komisji. Wierzę, że KRRiT nie pozostawi tego wszystkiego bez swojej refleksji - mówił prezydent Kwaśniewski.

Po zakończeniu nadzwyczajnego, wieczornego posiedzenia rady, Juliusz Braun powiedział, że on sam nie zamierza podać się do dymisji przynajmniej do czasu zakończenia przesłuchań wszystkich członków KRRiT przed sejmową komisją śledczą badającą tzw. aferę Rywina.

Fot. PAP - T. Gzell

Juliusz Braun powiedział, że na razie nie zamierza podawać się do dymisji

Przed posiedzeniem rady jeden z jej członków, Jarosław Sellin mówił, że wszyscy jej członkowie powinni podać się do dymisji, gdyż rada w obecnym składzie wyczerpała możliwości działania. Jarosław Sellin zadeklarował, że jest gotów złożyć dymisję, ale pod warunkiem, że razem z nim ustąpią wszyscy członkowie Krajowej Rady. Podkreślił, że rada powinna podjąć decyzję o rozwiązaniu się jednomyślnie. Ustąpienie tylko niektórych członków mogłoby doprowadzić do całkowitej zmiany rozkładu głosów w radzie.

Za dymisją Krajowej Rady opowiedział się także przewodniczący sejmowej Komisji Kultury i Środków Przekazu Jerzy Wenderlich z SLD. Jego zdaniem, rada nie wypełnia swoich podstawowych działań.

- Wypowiedź przewodniczącego Brauna o matactwach stawia Krajową Radę w dwuznacznym świetle - mówił wczoraj Wenderlich dodając, że wniosek prezydenta jest uzasadniony.

Sekretarz KRRiT Włodzimierz Czarzasty uważa natomiast, że dymisja rady może nastąpić tylko wtedy, gdy jej szef Juliusz Braun wskaże chociaż jeden przykład matactwa przy pracach nad nowelą ustawy o rtv.

- Jeśli wskaże chociaż na den punkt związany z matactwe które działo się z ustawą o rtv, uważam, że KRRiT powinna p dać się do dymisji. Jeżeli nie wsk że, to uważam, że on powinie podać się do dymisji - powiedz Czarzasty przed nadzwyczajny posiedzeniem KRRiT.

Podobne stanowisko prze stawiła wcześniej Danuta Wanie która - podobnie jak Czarzas - zasiada w radzie z rekomenda prezydenta.

Skład Krajowej Rady w bierają: Sejm - czterech czło ków, Senat - dwóch i prezyde trzech.

Zgodnie z ustawą o radio nii i telewizji, członka rady moż odwołać jedynie, gdy on sa zrzeknie się swej funkcji, a tak w przypadku choroby lub praw mocnego wyroku sądowego. A Rada się rozwiązała, potrzebne indywidualne decyzje o dymi każdego z członków.

Ustawa przewiduje także niecczność rozwiązania KRRiT, ś li Sejm, Senat i prezydent jedn cześnie nie przyjmą jej dorocz go sprawozdania z działalnos Niebawem rozpatrzeniem spr wozdania KRRiT powinien za się Sejm.

(PAP, RM

Policjanci podejrzani o napady i porwania

Gangsterzy w mundurach

11 osób, w tym kilku byłych funkcjonariuszy policji i policjantów służby czynnej, podejrzanych jest o udział w grupie przestępczej.

Dziesięć osób zostało już aresztowanych. Zarzuca się im m.in. porwania dzieci, napady na hurtownie i tira.

Podejrzani to m.in. czterech b. funkcjonariuszy policji oraz dwóch ze służby czynnej. Chodzi tu o Kazimierza P. z gdyńskiej Komendy Policji oraz zatrzymanego wczoraj funkcjonariusza gdańskiego oddziału Centralnego Biura Śledczego, Tomasza T. z Wydziału Zwalczania Zorganizowanej Przestępczości. Ten ostatni jest w CBŚ od początku jego powstania w kwietniu 2001 r.

Śledztwo obejmuje jeszcze jednego policjanta, który jest na zwolnieniu lekarskim. Pozostali podejrzani to, jak wyjaśnił szef gdańskiego CBŚ Jarosław Marzec, „przestępcy kryminalni z Trójmiasta", ale nie z „najwyższej półki".

- Przyjąć można, że grupa ta została zorganizowana przez b. funkcjonariusza policji i rozpoczęła swoje działanie, kiedy ten człowiek był jeszcze policjantem. Dla każdego policjanta jest to coś bardzo przykrego, że musieliśmy wyciągnąć ręce po naszych kolegów - podkreślił Marzec.

(PAP)

PANI MGR TERESIE DĄBEK
wyrazy głębokiego współczucia z powodu śmierci
MATKI
składają
Dyrekcja, Nauczyciele, Pracownicy i młodzież
ZSZ nr 3 w Kielcach
1185/gm

Wyrazy głębokiego współczucia Pani Dyrektor
ELŻBIECIE ZAPALE
z powodu śmierci
MATKI
składają
dyrektor i pracownicy
Wojewódzkiego Domu Kultury w Kielcach
1186/gm

Co zataił szef inspektorów ONZ

Tajemnice Blixa

Żołnierze 101 Dywizji Lotniczej w Fort Campbell (USA) idą do samolotu, k przemieści ich w rejon Zatoki Perskiej

- Hans Blix w swoim wystąpieniu w Radzie Bezpieczeństwa ONZ nie wspomniał o irackim bezzałogowym samolocie - poinformował wczorajszy „The Times".

Dyplomaci Wielkiej Brytanii i USA podejrzewają, ze Blix nie wspomniał o samolocie, by nie dać kolejnych argumentów zwolennikom wojny przeciwko Saddamowi Husajnowi.

O istnieniu maszyny wspomniano w pisemnym raporcie, przekazanym przez inspektorów ambasadorom ONZ, już na zakończenie piątkowego posiedzenia. Samolot taki jest zdolny przenosić broń, w tym ładunki z bronią chemiczną.

Tymczasem wszystko wskazuje na to, że wojna jest nieuniknioną. Amerykanie i Brytyjc cy dali Saddamowi Husajno czas do 17 marca na pozbycie broni masowej zagłady. Dziś mierzają poddać pod głoso nie w Radzie Bezpieczeńs projekt rezolucji zawierającej timatum. Jednakże nawet b zgody NZ gotowi są do ataku Bagdad.

Także wczoraj oficer z Gw dii Republikańskiej Husajna, k ry uciekł do rządzonego pr Kurdów północnego Ira ostrzegł, że iracki dyktator go jest użyć broni chemicznej. P wiedział, że członkowie Gwa Republikańskiej są wyposażeni maski przeciwgazowe i specjal kombinezony i dobrze przec czyli już, jak ich używać.

(PAP, RM

http://sbc.wbp.kielce.pl/

Skaryszewski Jarmark - tysiące ludzi i setki koni

Zęby to podstawa

Wstępy, największy w regionie jarmark koński, zmienia się. Z roku na rok coraz więcej tu odpustowych stoisk, coraz mniej... koni.

Niegdyś klacze i ogiery sprzedawane były już kilka kroków od ryneczku, dziś prawdziwy koński targ zaczyna się dopiero gdzieś za młynem i ciągnie do cmentarza. Najpierw trzeba przejść las stoisk z wikliną, zabawkami, ciętym szkłem. Są nawet rajstopy i telewizory - każdy chce zarobić. Z głośników lecą hity Ich Troje, nieliczni miastowi mijają końskie łajno.

Wydaje się, że od koni więcej tu kieszonkowców. Kręcą się z rozbieganymi oczami, robią sztuczny tłok. Zresztą im dalej w targ, tym im łatwiej, bo ludzi tyle, że trudno przejść. Trochę wolnego miejsca robi się tylko wtedy, jak chłop pędzi z pięknym ogierem, a tłum rozpryskuje się na boki.

- O, o, ale byk - komplementuje ktoś konia. - Na takim to i Piłsudski mógłby jechać!

Transakcja to cały czas tutaj rytuał i trochę podstępna gra. Co najważniejsze? Wiadomo, wiek zwierzęcia. Sprzedawca musi przekonać, że koń młody i zdrowy.

Z trzema konikami, zaraz na początku targowiska, stoi pan Zbyszek ze Skaryszewa.

- Panoczku, ile ten siwy? - interesuje się kupiec. - Dwa osiemset - pan Zbyszek poklepuje swojego siwka. - Dwanaście lat ma, zdrowe konisko. - Dwanaście lat? No to pokaż no, koniku, zęby - kupiec sprawdza i zdegustowany odchodzi, a na boku rzuca koledze: - Co on pie...li? Dwanaście lat? Szczęka zwierzakowi na dół poszła, stary jak świat...

W bocznej uliczce kupiec i sprzedawca biją się po dłoniach. Trwa przybijanie, lecą ostre przekleństwa, żaden nie chce zejść z ceny.

Kumple podbierają sprzedającego: - Co ty, za darmo konia oddajesz?

W końcu sprzedawca nie wytrzymuje i rzuca do kupca: - A idź, sk...u, nie umiesz się godzić!

Jedno się na Wstępach nie zmienia: sprzedawcy i kupcy zjechali tu z całej Polski, są i z Sandomierza, i z Buska Zdroju. Mniej tylko Cyganów, którzy niegdyś byli tu najważniejsi.

Przy cmentarzu stoją Włosi z kontenerami. Właśnie kupili konia od pana Kazimierza spod Radomia.

- Za ile poszedł? - pytam. - Panie, lepiej nie mówić... - macha ręką niedawny właściciel. - Polakowi chciałem sprzedać, ale trzy godziny czekałem, aż pieniądze przyniesie. I koń poszedł do obcych w końcu...

SEBASTIAN RÓWNY

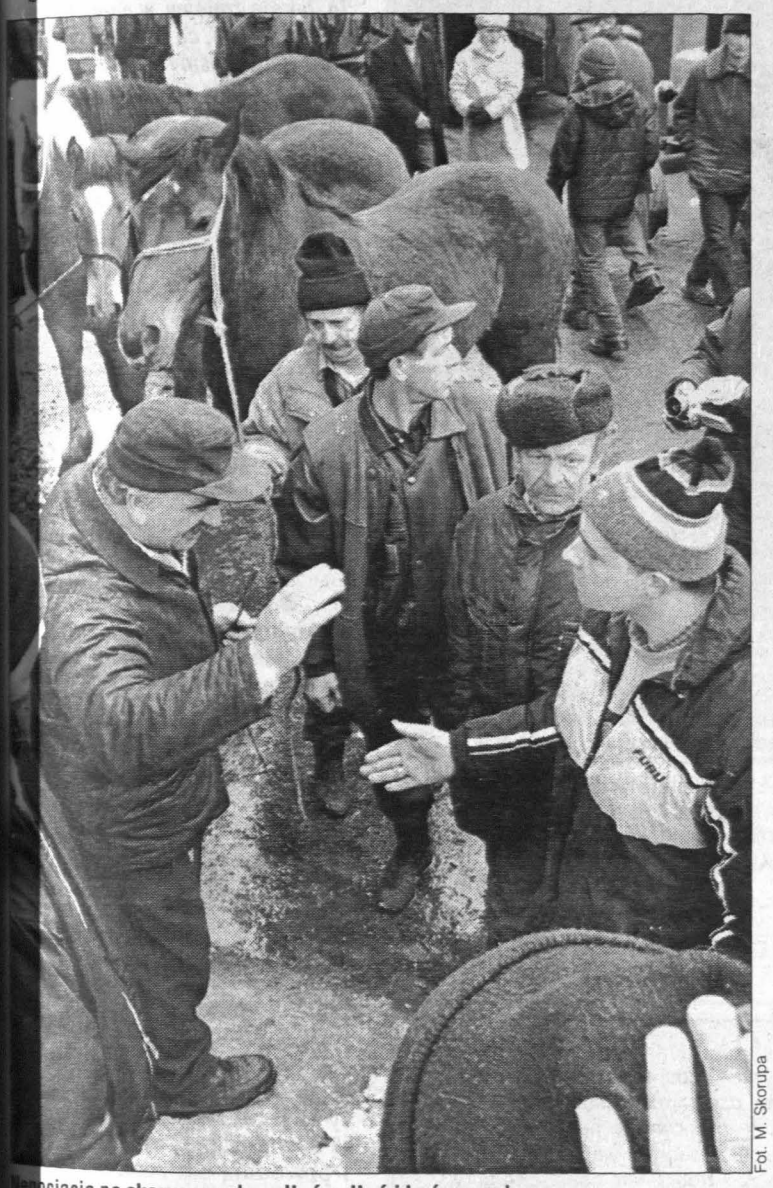

Fot. M. Skorupa

Negocjacje po skaryszewsku - dłoń o dłoń i koń sprzedany

Przed przyjściem na świat

Noworodku, ubezpiecz się

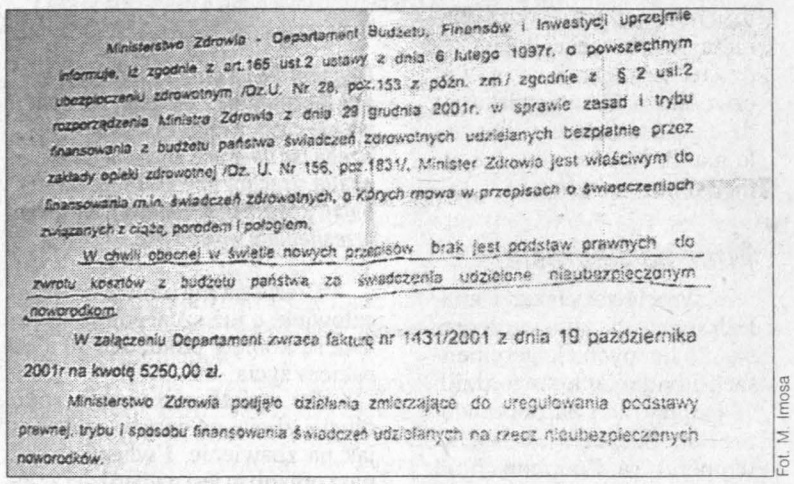

Ministerstwo Zdrowia - Departament Budżetu, Finansów i Inwestycji uprzejmie informuje, iż zgodnie z art.165 ust.2 ustawy z dnia 6 lutego 1997r. o powszechnym ubezpieczeniu zdrowotnym /Dz.U. Nr 28, poz.153 z późn. zm/ zgodnie z § 2 ust.2 rozporządzenia Ministra Zdrowia z dnia 29 grudnia 2001r. w sprawie zasad i trybu finansowania z budżetu państwa świadczeń zdrowotnych udzielanych bezpłatnie przez zakłady opieki zdrowotnej /Dz. U. Nr 156, poz.1831/, Minister Zdrowia jest właściwym do finansowania m.in. świadczeń zdrowotnych, o których mowa w przepisach o świadczeniach związanych z ciążą, porodem i połogiem.

W chwili obecnej w świetle nowych przepisów brak jest podstaw prawnych do zwrotu kosztów z budżetu państwa za świadczenia udzielone nieubezpieczonym noworodkom.

W załączeniu Departament zwraca fakturę nr 1431/2001 z dnia 19 października 2001r na kwotę 5250,00 zł.

Ministerstwo Zdrowia podjęło działania zmierzające do uregulowania podstawy prawnej, trybu i sposobu finansowania świadczeń udzielanych na rzecz nieubezpieczonych noworodków.

Fot. M. Imosa

Opinia Ministerstwa Zdrowia jest jednoznaczna

Ministerstwo Zdrowia nie zwróci szpitalowi w Busku Zdroju kosztów porodu. Odmawia zapłaty, ponieważ noworodek był... nieubezpieczony.

Dziecko przyszło na świat 17 września 2001 roku. Pech jego mamy lub raczej buskiego szpitala polega na tym, że kobieta nie była ubezpieczona. A że noworodek nie miał pojęcia ani o zasadach finansowania usług medycznych, ani o systemie ochrony zdrowia, więc przyszedł spokojnie na świat w najlepszych warunkach, jakie mógł mu zapewnić buski szpital.

W piśmie przesłanym do szpitala z Departamentu Budżetu, Finansów i Inwestycji Ministerstwa Zdrowia radca ministra Krystyna Płuksis pisze: „W chwili obecnej w świetle nowych przepisów brak jest podstaw prawnych do zwrotu kosztów z budżetu państwa za świadczenia udzielone nieubezpieczonym noworodkom. W załączeniu Departament zwraca fakturę nr 1431/2001 z dnia 19 października 2001 roku na kwotę 5250 złotych. Ministerstwo Zdrowia podjęło działania zmierzające do uregulowania podstawy prawnej, trybu i sposobu finansowania świadczeń udzielanych na rzecz nieubezpieczonych noworodków".

- Jak się to wszystko ma do prorodzinnej polityki państwa? Przecież gdyby ta kobieta urodziła dziecko poza szpitalem i podrzuciła noworodka przed nasze drzwi, to wtedy nie byłoby problemów. Nie będę tego komentować - mówi zdenerwowany Ryszard Skrzypek, dyrektor buskiego szpitala.

Fakturę za poród szpital przesłał do Świętokrzyskiej Regionalnej Kasy Chorych, która jednak odmówiła refundacji kosztów. - W tej sytuacji zwróciliśmy się do ministerstwa. Po decyzji ministerstwa wszystko wskazuje na to, że koszty tego porodu pokryją pracownicy szpitala lub - pośrednio - pacjenci, którzy stracą na jakości świadczonych usług - mówi Zbigniew Pietraszewski, główny księgowy buskiego ZOZ.

Buski szpital, który jest zadłużony na około 9 milionów złotych, od ponad roku wychodzi na prostą. Wypracowane nadwyżki finansowe przeznaczaną są na bieżące remonty i obsługę kosztów komorniczych zajęć. W tym roku komornik Sądu Rejonowego wyegzekwował od buskiego szpitala już 200 tysięcy złotych. Obecnie zajęte jest kolejne konto - z kwotą 52 tysięcy zł. Szpital wypłacił ogromne sumy także firmom brokerskim skupującym jego długi.

MICHAŁ IMOSA

Zmiany w urzędach pocztowych

Listonosz zapuka w sobotę

Poczta Polska doręcza w soboty przesyłki. Rozszerzony został również czas pracy urzędów pocztowych.

Od 8 marca w soboty pracuje ponad 2 tys. miejskich placówek pocztowych. W województwie świętokrzyskim czynne będą urzędy pocztowe w Kielcach, Busku Zdroju, Jędrzejowie, Kazimierzy Wielkiej, Końskich, Ostrowcu Świętokrzyskim, Pińczowie, Skarżysku-Kamiennej, Starachowicach, Włoszczowie, Bodzentynie, Chęcinach, Chmielniku, Ćmielowie, Działoszycach, Kunowie, Małogoszczu, Sędziszowie, Skalbmierzu, Stąporkowie, Suchedniowie i Wąchocku.

Zapadły też decyzje o wydłużeniu w sobotę czasu pracy jednych urzędów i otwarciu tego dnia innych. W Kielcach zmiany te dotyczą urzędów pocztowych przy ul. Krakowskiej, Manifestu Lipcowego, Śląskiej oraz Na Stoku, a w regionie m.in. w Bodzentynie, Ćmielowie, Busku, Ostrowcu, Pińczowie, Skarżysku i Starachowicach.

- Zmiany w organizacji pracy placówek pocztowych poprawią terminowość przebiegu i doręczania przesyłek, a co najważniejsze umożliwią równomierne rozłożenie na wszystkie dni tygodnia przesyłek pocztowych przeznaczonych do doręczenia. Dzięki temu zlikwidowane zostaną tak zwane szczyty poniedziałkowe - mówi Piotr Smożewski, rzecznik prasowy Poczty Polskiej w Kielcach.

Dzięki pracy listonoszy w soboty sens będzie miało wysyłanie w piątek doręczanych w ciągu 24 godzin przesyłek priorytetowych - wcześniej wrzucony w piątek do skrzynki priorytet (o 70 groszy droższy od zwykłej przesyłki) docierał do adresata dopiero w poniedziałek, tak jak tradycyjny list.

Także w regionie radomskim listonosze będą pracować w sobotę. Do godz. 15 będą roznosić przesyłki listowe, czasopisma w prenumeracie i przekazy pieniężne, w tym świadczenia emerytalno-rentowe.

Również w sobotę czynna będzie większość urzędów pocztowych w regionie. Na Poczcie Głównej przy radomskim dworcu paczkę będzie można nadać tylko do godz. 14. Inne usługi dostępne będą przez całą dobę.

Pozostałe urzędy pocztowe na terenie miasta (z wyjątkiem punktów pocztowych przy ul. Żeromskiego 105, Betonowej 8, Olsztyńskiej, Pośredniej i Piłsudskiego) będą czynne w godz. 9-13. Dłużej - bo aż do godz. 15 - będzie pracował punkt pocztowy w markecie „Hypernova" przy ul. Żołkiewskiego.

Także w miastach regionu radomskiego petenci będą mogli odwiedzać urzędy pocztowe w soboty. W Białobrzegach, Kozienicach, Pionkach, Zwoleniu i Wyśmierzycach urzędy pocztowe będą czynne w godz. 8-13. W Grójcu, Skaryszewie i Warce - w godz. 8-14. W Lipsku i Mogielnicy - w godz. 9-15, w Przysusze, Iłży i Nowym Mieście - w godz. 9-14, a w Szydłowcu - w godz. 9-13. (eref, mar)

Nadleśnictwo Ostrowiec Św.

ogłasza przetarg nieograniczony

- wybór ofert na sprzedaż drewna wielkowymiarowego i średniowymiarowego iglastego i liściastego w II kwartale 2003 r.

Oferty należy składać w zapieczętowanych kopertach w pokoju nr 19 **do dnia 25 marca, do godz. 9** oraz wpłacić wadium:
- przy ofercie zakupu surowca drzewnego do 1000 m sześc. - 5 zł/m sześc.
- przy ofercie zakupu surowca drzewnego powyżej 1000 m sześc. - 3 zł/m sześc.

Wadium należy wpłacić do dnia 25 marca 2003 r. do godz. 9 w kasie Nadleśnictwa Ostrowiec Św. lub przelewem z zaznaczeniem „wadium".

Dodatkowe informacje oraz wzory umowy i ceny wyjściowe można uzyskać w pokoju nr 19 od dnia **20.III.2003 r.**

W przypadku niezaoferowania ceny nabycia co najmniej równej cenie wyjściowej oraz uchylenia się oferenta, którego oferta została przyjęta, od zawarcia umowy lub niezrealizowania zawartej umowy z winy odbiorcy - wpłacone wadium przepada w całości na rzecz Nadleśnictwa Ostrowiec Świętokrzyski.

Po zawarciu umowy wadium pozostaje na koncie Nadleśnictwa Ostrowiec Św. do zakończenia okresu rozliczeniowego jako gwarant należytego wykonania umowy i podlega rozliczeniu w ramach ostatniego rachunku.

Nadleśnictwo zastrzega sobie prawo swobodnego wyboru oferty w przypadku zaoferowania przez nabywców takiej samej ceny, jak również odrzucenie ofert odbiorców niewiarygodnych.

Otwarcie ofert nastąpi w dniu **25 marca 2003 r. o godz. 10** w świetlicy Nadleśnictwa Ostrowiec Świętokrzyski przy ul. Kilińskiego 12A.

Informacje o wynikach przetargu można uzyskać w pokoju nr 19 od dnia **26.III.2003 r.**

47/ni

http://sbc.wbp.kielce.pl/

MEDYCZNE CIEKAWOSTKI

Coraz więcej bliźniąt

W Polsce raz na sto urodzin na świat przychodzą bliźnięta. Coraz więcej kobiet rodzi też trojaczki, a nawet czworaczki. Zdaniem lekarzy, dzieje się tak dlatego, bo wiele matek jest leczonych hormonalnie.

Mróz na depresję?

Wrocławscy lekarze znaleźli sposób na zimową depresję. Po licznych eksperymentach i badaniach stwierdzili, że jedyną radą na poprawienie samopoczucia jest... niska temperatura. Podobno chłód wyzwala w mózgu pacjenta hormony szczęścia.

Antykoncepcja w Internecie

Kobiety, które krępują się iść do ginekologa i rozmawiać na temat zapobiegania ciąży, mogą się wiele na ten temat dowiedzieć w Internecie. Na stronach www.kobiety.org znajdują się, między innymi, informacje na temat antykoncepcji oraz karmienia piersią.

Sztuczny wirus

Amerykańscy naukowcy wyprodukowali sztuczny wirus polio (inaczej choroba Heine-Medina). Posługiwali się wyłącznie chemią i komputerem. Udowodnili, że znając kolejność „cegiełek" budujących materiał genetyczny, można powołać do życia wirus, który będzie się namnażał. Stworzony w laboratorium w niczym nie ustępuje oryginałowi - tak samo zaraża komórki i powoduje paraliż.

Nadchodzi wiosna, a my jesteśmy zmęczeni senni, osłabieni

Zrób sobie przyjemność

Czujemy się na granicy wytrzymałości. Budzimy się zmęczeni, nic nam się nie chce, ze zgrozą myślimy, że trzeba iść do pracy. Ogarnia nas apatia. Tracimy apetyt. To typowe objawy depresji sezonowej, zwanej przesileniem wiosennym.

Cierpi na nie prawie co drugi człowiek, a już szczególnie wrażliwe są kobiety pomiędzy 30 a 60 rokiem życia.

Po wyjątkowo w rym roku długiej zimie, na wiosnę czekamy, jak na zbawienie. I właśnie teraz nasz organizm jest najbardziej zmęczony. Składają się na to dwie przyczyny. Pierwsza natury psychologicznej, druga - fizjologicznej.

- Nasze osłabienie, apatia są w dużej mierze spowodowane brakiem światła słonecznego, którego w zimie jest tak mało - tłumaczy Martyna Kupiecka, psychiatra. - Wiele godzin przebywamy w pomieszczeniach sztucznie oświetlanych lub ciemnych, a to powoduje, że nasz organizm działa na zwolnionych obrotach. Ponadto rzadziej niż w innych porach roku przebywamy na świeżym powietrzu - pogoda nie sprzyja spacerom i jesteśmy mniej dotlenieni. A to wszystko sprawia, że pogarsza się nasze samopoczucie, dopada nas depresja sezonowa.

Druga przyczyna, to zmęczenie fizyczne. Zimą jadamy ciężkie, tłuste potrawy, a w naszych posiłkach brakuje owoców i warzyw. Z tego też powodu nasz organizm ma za mało witamin i minerałów, a więc i mniej siły, by normalnie funkcjonować. Ponadto sytuacja finansowa większości z nas sprawia, że nie mamy możliwości wyjechać na zimowy urlop, czy to w góry na narty, czy dla odmiany do ciepłych krajów po słońce.

- Depresja wiosenna jest więc w pewnym sensie czymś normalnym i choć uciążliwa, rzadko bywa groźna -reasumuje M. Kupiecka. - Przesilenia wiosennego się nie leczy, jednak można złagodzić jego objawy. Sposobów jest kilka, ale ten najważniejszy, który chyba zawiera w sobie wszystko, to: zrób sobie przyjemność.

Fot. M. Walczak

Depresja wiosenna, choć uciążliwa, rzadko bywa groźna

Łapać słońce

Jedną z podstawowych metod walki z przesileniem wiosennym jest korzystanie z każdej słonecznej godziny, każdej minuty. A te pojawiają się już coraz częściej. Dlatego nie zważając na to, czy nam się chce, czy też nie, wyjdźmy na jakiś czas z domu i wystawmy twarz do słońca. Przekonamy się, że po powrocie poczujemy się znacznie lepiej. Osoby, które mogą sobie na to pozwolić właśnie teraz, w marcu, powinny wyjechać chociaż na kilkudniowy urlop. I to niekoniecznie od razu do ciepłych krajów. Równie dobrze zrobią nam ośnieżone góry. Naturalną terapię możemy wspomóc pobytem w solarium. Wykupmy sobie jeden, dwa seanse. Ale uwaga! Wcześniej skontaktujmy się z lekarzem. Solarium nie jest wskazane dla wszystkich, np. nie powinny z niego korzystać kobiety w ciąży, osoby ze zmianami na skórze.

Nastrój na talerzu

To, jak się czujemy, w dużej mierze zależy od tego, co jemy. Szczególnie teraz. Powinniśmy więc zadbać, by w naszej diecie nie zabrakło:

● witaminy C - działa energetyzująco. Występuje, między innymi, w kiszonej kapuście i owocach cytrusowych,

● witaminy E - działa odmładzająco. Występuje w tzw. czerwonych i żółtych warzywach,

● pektyn - pomagają oczyścić organizm. Znajdują się w jabłkach,

● chromu - jego brak powoduje złe samopoczucie. Znajdziemy go w wątróbce, serach żółtych i pełnoziarnistym pieczywie,

● beta-karotenu - czyli prowitaminy A, która zwalcza wiosenne osłabienie. Jego najbogatszym źródłem jest marchew,

● magnezu - łagodzi rozdrażnienie i stres. Występuje w orzechach i kaszy gryczanej,

● selenu - zwalcza osłabienie. Znajduje się w płatkach kukurydzianych, pestkach dyni,

● błonnika - poprawia przemianę materii. Najwięcej znajdziemy go w burakach, fasoli, suszonych śliwkach i morelach.

Ponadto wyeliminujmy z diety tłuszcze zwierzęce (spowalniają dostarczanie tlenu do komórek i powodują zły nastrój i ociężałość), zastąpmy białe pieczywo razowym (dostarczymy wówczas organizmowi witamin z grupy B, poprawiających nastrój).

APARATY SŁUCHOWE
AUDIOPROTETYKA Andrzej Rzepka
PORADY LEKARSKIE, LOGOPEDYCZNE
Kielce, ul. Przecznica 3, tel. 343-24-60, 343-24-61
e-mail: audiopro@ki.onet.pl, www.audioprotetyka.com.pl
456/NC

SPECJALISTYCZNA PRAKTYKA LEKARSKA
LEK. MED.
TOMASZ ZIÓŁKOWSKI
SPECJALISTA POŁOŻNICTWA I GINEKOLOGII
NIEPŁODNOŚĆ MAŁŻEŃSKA, USG
KIELCE, GAŁCZYŃSKIEGO 7
REJ. TELEFONICZNA
0602 11-38-71, 361-19- 43
573/nd

NATURAL - MED
GABINET MEDYCYNY NATURALNEJ
KIELCE, ul. Chopina 18 tel. 344-94-49
BIOREZONANS KOMÓRKOWY (APARAT MORA-SUPER)
* skuteczne leczenie alergii, nadciśnienia, nałogów, otyłości, depresji, reumatyzmu
* diagnostyka niedoboru minerałów, witamin, pierwiastków śladowych
* diagnostyka obciążeń organizmu toksynami i metalami ciężkimi
* dobór leków
PŁUKANIE JELITA GRUBEGO
* przyśpieszenie usuwania złogów toksycznych z organizmu powstałych wskutek nieprawidłowego odżywiania
* odtruwanie i odkwaszanie
* wspomaganie kuracji odchudzających
REHABILITACJA
* techniki terapii manualnej
* neuromobilizacja, PNF
* masaż leczniczy i klasyczny
577/nd

Prywatny Gabinet Ginekologiczny
ZYGMUNT BANAŚ
lekarz specjalista ginekologii i położnictwa
Kielce, Sienkiewicza 28/21
wejście od ul. Małej za apteką, I p.
pon. - pt. 13 - 17
soboty 12 - 14
Tel. kom. 0 605-604-341
81/nh

Lek. med.
MARIA SZALECKA
GABINET ALERGOLOGICZNY
Kielce - pl. Wolności 4,
tel. 361-28-02, 0606 627-720
PONIEDZIAŁKI - CZWARTKI
16-18
TESTY ALERGOLOGICZNE
85/nh

SKUTECZNA MEDYCYNA WSCHODNIA
NA ZIEMI JEST WIELE CUDÓW, LECZ NAJWIĘKSZYM Z NICH JEST CZŁOWIEK
Metody naturalne, konwencjonalne, środki farmakologiczne, aparaty fizykoterapeutyczne nie wyleczą człowieka bez pomocy i nadzoru specjalisty. To lekarz przy pomocy metod może pomóc, a nie nawet najbardziej znana metoda wykonana przez amatora.

W GABINECIE MEDYCYNY NIEKONWENCJONALNEJ „ZDROWIE" przy ul. Paderewskiego 47/4 w Kielcach przyjmuje doskonały specjalista w dziedzinie akupunktury - ARKADIUSZ TERLECKI - lekarz psychoneurolog z wieloletnim stażem.
Doktor Terlecki przy pomocy akupunktury, psychoterapii prowadzi kompleksowe kuracje lecznicze z rewelacyjnymi efektami. Swoją pracą zajmuje się bardzo precyzyjnie, a każdy pacjent traktowany jest przez niego w sposób indywidualny. Doktor leczy rocznie rzesze pacjentów z różnorodnymi schorzeniami. Pani Krystyna K. - pacjentka doktora Terleckiego mówi o leczeniu. - Cierpiałam na bóle kręgosłupa tak silne, że w nocy nie mogłam spać. Do tego mam nadciśnienie i przewlekłe zapalenie zatok. Dzięki dwutygodniowej kuracji w gabinecie „Zdrowie" bóle minęły. Przyznaję, iż od samego początku uwierzyłam w skuteczność leczenia akupunkturą oraz miałam nadzieję na szybkie i efektywne rezultaty. Najważniejsze dla mnie jest to, że akupunktura jest zupełnie nieszkodliwa w przeciwieństwie do środków farmakologicznych.
W Gabinecie „Zdrowie" wykonuje się zabiegi: ● akupunkturę, masaż z terapią manualną ● laseroterapię - jak również psychoterapię oraz stosuje wspomagające leczenie zioła.
GABINET MEDYCYNY NIEKONWENCJONALNEJ „ZDROWIE"
ul. Paderewskiego 47/4, Kielce.
Rejestracja, tel. (041) 346-29-82,
pn.-pt. 9-13 i 15-18, sob. 9-13.
Gabinet „Paracels" przy ul. Południowej 5/13 został przeniesiony na ul. Paderewskiego 47/4.
Zapraszamy

http://sbc.wbp.kielce.pl/

Bez nas się świat nie zawali

Czas dla siebie

W walce z przesileniem wiosennym - oprócz światłoterapii - ogromne znaczenie ma oderwanie się od szarej rzeczywistości i poświęcenie sobie trochę więcej czasu. Powinniśmy „zdjąć nogę z gazu", trochę się wyciszyć, odpocząć.

Nie bójmy się, że jeżeli weźmiemy dwa, trzy dni urlopu, odpuścimy sobie obowiązki służbowe, to świat się zawali. Ale uwaga, nie ma sensu robić sobie przerwy w pracy tylko po to, by w tym czasie siedzieć samemu w czterech ścianach domu i rozmyślać. Natomiast bardzo dobrze zrobi nam, gdy:

● Zadzwonimy do koleżanki, podzielimy się z nią swoimi myślami, obawami, wątpliwościami. Wyrzucimy swój ból.

● Zajmiemy się czymś, co lubimy, co odwróci nasze myśli. Może być to lektura jakiejś książki, najlepiej lekkiej, łatwej i przyjemnej, obejrzenie optymistycznego filmu, posłuchanie uspokajającej muzyki.

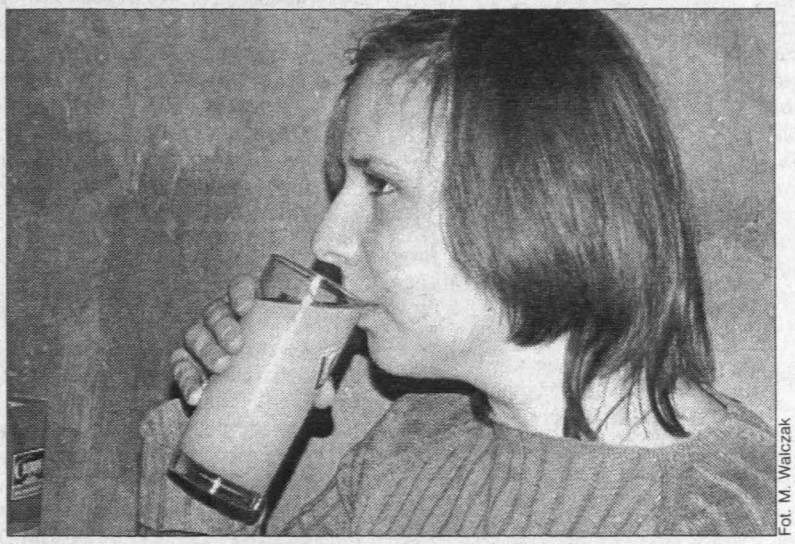

Fot. M. Walczak

W walce z przesileniem pomocne mogą się okazać również soki owocowe

● Jeżeli tylko sprzyja pogoda, wyjdziemy na spacer.

● Powrócimy do swojego dawnego hobby - nasze myśli będą krążyły wokół czegoś przyjemnego.

● Zrobimy sobie prezent - to nie musi być od razu jakiś bardzo drogi ciuch, ale np. drobiazg do domu.

● Zrelaksujemy się w kąpieli, najlepiej z dodatkiem olejków aromatycznych.

● Choć pogoda nie sprzyja uprawianiu sportów, wybierzemy się na basen czy siłownię.

Zapach na kłopoty

Na przesilenie doskonale działa aromaterapia. Proponujemy kąpiele z dodatkiem olejków:
● grejpfrutowego - dodaje energii, likwiduje uczucie senności, ● jaśminowego - zmniejsza uczucie osłabienia i przepracowania, ● mandarynkowego - łagodzi nadmierne zdenerwowanie i pobudzenie,
● geraniowego - pomaga zwalczyć zły nastrój i niepokój, ● sandałowego - usuwa uczucie znużenia.

Zapytaj specjalistę

Jak leczyć włókniaki

Lekarz stwierdził u mnie włókniaki macicy. Jakie są przyczyny ich powstawania? Czy można je leczyć farmakologicznie, czy też konieczna jest operacja? - pyta nasza czytelniczka.

Odpowiada prof. Andrzej Malarewicz, ordynator Oddziału Ginekologicznego Szpitala św. Aleksandra w Kielcach.

- Włókniaki, zwane częściej mięśniakami, są - najprościej rzecz ujmując - łagodnymi guzkami zbudowanymi z tkanki mięśniowej. Niewielkie nie dają żadnych objawów, większe mogą, natomiast, spowodować ucisk w obrębie jamy brzusznej. Przyczyna ich powstawania nie jest do końca poznana, wiadomo natomiast, że wzrost włókniaków stymulują estrogeny i po okresie menopauzy mają tendencję do zmniejszania się i zanikania.

Leczenie może być różne, zawsze jednak musi o tym zadecydować lekarz. Nie każdy bowiem mięśniak wymaga wycięcia, niektóre wystarczy, jeżeli będą pod obserwacją. Bo choć mięśniaki bardzo rzadko, wręcz sporadycznie przeradzają się w nowotwór złośliwy, to mogą maskować jakieś inne zmiany. Włókniaków nie leczy się farmakologiczne. Owszem, stosuje się farmakoterapię, ale najczęściej w celu zmniejszenia guzków przed zabiegiem.

Masz wątpliwości? Pytaj

Każdy z nas ma jakieś wątpliwości dotyczące swojej czy swoich najbliższych choroby. Jednocześnie nie każdy ma czas (a czasami odwagę), by ze swoimi zdrowotnymi wątpliwościami zgłosić się do lekarza. Nieraz interesuje nas jakiś problem, o którym gdzieś usłyszeliśmy, a chcielibyśmy dowiedzieć się więcej. Zdarza się, że ktoś nam poleci jakąś kurację i nie wiemy, co o tym sądzić. Piszcie państwo, dzwońcie do nas z wszelkimi wątpliwościami, a na łamach gazety znani specjaliści będą udzielać odpowiedzi. To, oczywiście, nie zastąpi wizyty w przychodni, ale pomoże podjąć decyzję o leczeniu, o wyborze kuracji, podpowie metody i miejsca leczenia.
Jeżeli więc chcecie państwo wiedzieć coś więcej o swojej chorobie, czekamy na sygnały: „SL - Zdrowie", 25-363 Kielce, ul.Wesoła 47/49, tel. (041) 36-36-143 lub 34-44-816. Opublikujemy wasze pytanie i odpowiedź lekarza specjalisty.

Kolumny przygotowała BEATA ALUKIEWICZ

Prywatny Gabinet Urologiczny
Eligiusz Juda
Kielce, ul. Gałczyńskiego 7
(os. Bocianek)
sobota, godz. 7 - 11
rejestracja, tel. 362-44-11
(codziennie 14-18)
572/nd

STOMATOLOGIA Niepubliczny Zakład Opieki Zdrowotnej IWONY KOŁOMAŃSKIEJ
◆ stomatologia zachowawcza dzieci i dorosłych
◆ komputerowy system bezbolesnego znieczulenia
◆ sedacja wziewna - leczenie w „gazie rozweselającym"
◆ ORTODONCJA, ◆ PROFILAKTYKA
◆ CHIRURGIA, ◆ IMPLANTOLOGIA ◆ RTG
◆ PROTETYKA, ◆ LASEROTERAPIA
539/NK
Kielce, ul. Warszawska 154, tel. 331-97-43, 362-77-25 (pn-pt 9-19, sob 9-14)

ALERGIA I ODCZULANIE
BRT - BIOREZONANS
Co trzeci z nas już ma alergię bądź nosi cechy, przez które może ją mieć w postaci wziewnej, kontaktowej lub pokarmowej. Przyczyny powstania tej choroby nadal nie są w pełni znane, ale wiadomo, że jej istotą jest nadwrażliwość jednego z ogniw układu odpornościowego. Być może są to części składowe kosztów cywilizacji.
Alergeny mogą oddziaływać różnie:
- kontaktowe (kosmetyki, detergenty) powodują wykwity skórne,
- pokarmowe (jedzenie, leki) - niestrawność i wysypkę,
- wziewne (pyłki, kurz, roztocza bytujące w kurzu etc.) - katar sienny lub astmę, podrażnienie błon śluzowych i spojówek. Wszystkie są w stanie wywołać duszność.
Najlepszym okresem na odczulanie alergenów wziewnych jest okres jesienno-zimowy, wtedy bowiem nie występuje kontakt z ww. alergenami, co daje niemal 90 proc. pewności na ich trwałe wyeliminowanie. Jedną z metod diagnozowania (test alergologiczny) i odczulania bez leków i skutków ubocznych jest metoda BRT. Nestorem tej nowej w świecie medycyny metody jest dr Peter Schumacher z Innsbrucku (Austria), notujący wręcz rewelacyjne osiągnięcia. Po badaniach prowadzonych przez dr. Schumachera okazało się, że w 83 proc. z 200 przypadków ciężkich alergii i neuro-dermatoz w rok po zakończeniu terapii stwierdzono całkowite wyleczenie.
Metoda ta jest najbardziej rozpowszechniona w Niemczech, Austrii i Szwajcarii, a teraz również w Polsce. Biorezonans to metoda skuteczna (80 - 90 proc. wyleczeń), tania szybka, bezbolesna bez skutków ubocznych. Zakres leczenia obejmuje:
wszystkie alergie (bezbolesne testy), katar sienny, astmę, nerwice, nerwobóle, depresje, reumatyzm, zmiany zwyrodnieniowe stawów i kręgosłupa, wrzody, zaparcia i biegunki, padaczkę, cukrzycę, egzemę, łuszczycę, choroby hormonalne, schorzenia serca (nad- i niedociśnienie, stany pozawałowe), jaskrę.

NIKOTYNIZM I ALKOHOLIZM
Skuteczne terapie antynikotynowe i odwykowe
DLA ALERGIKÓW
Wykonujemy komputerowe testy alergiczne i odczulanie
ADRES GABINETU:
KIELCE, UL. ZAGNAŃSKA 84 A TEL. (041) 362-50-14
3005/km

VENART
dr Marek Wojciechowski
specjalista chirurg
PRYWATNY GABINET LEKARSKI
LECZENIE CHORÓB NACZYŃ
KIELCE, ul. Śląska 34/3
tel. (041) 342-82-05,
604 782 180
wtorek, czwartek
16 - 18
408NC

ZAKŁADY NAPRAWCZE SPRZĘTU MEDYCZNEGO SP. J.
25-953 Kielce, ul. św. Leonarda 4
tel./fax (041) 344-52-75
SPRZEDAŻ I NAPRAWA:
✓ aparatów słuchowych
✓ aparatury medycznej
✓ aparatury laboratoryjnej
✓ aparatów do mierzenia ciśnienia
✓ aparatury stomatologicznej
✓ serwisy gwarancyjne i pogwarancyjne
447/nc

Lek. med. Jan Wójcik
SPECJALISTA UROLOGII
Prywatna Praktyka Lekarska
tel. kom. 0604556344
tel. 362-44-11 po godz. 14
571/nd

CHOROBY NEREK
NADCIŚNIENIE TĘTNICZE
lek. med. Tadeusz Gregorczyk
specjalista
chorób nerek i chorób wewnętrznych
Kielce, ul. Wspólna 10
poniedziałek
czwartek 15-17
tel. 0601 468-954
1038/gm

GABINET PRZYJĘĆ LEKARSKICH
MEDYK KIELCE, UL. JAŁOWCOWA 62
(WOJSKA POLSKIEGO NA WYSOKOŚCI OSTREJ GÓRKI)
- BADANIA KOMPLEKSOWE KIEROWCÓW WSZYSTKICH KATEGORII (TANIO)
TEL. (041) 362-21-73, TEL. KOM. 0606 949-450
CODZIENNIE od 8 do 20
1180/gm

GABINET HEMATOLOGICZNY
lek. med.
Maria Nowakowska-Domagała
Specjalista chorób wewnętrznych
hematolog
Czwartki 16.00 - 18.00
Kielce, ul. Przecznica 3
344-41-43 w. 22, tel. kom. 0604-625-010
243/na

RZUĆ PALENIE
Do grup powyżej 10 osób przyjeżdżamy na miejsce
UWAGA ALERGIKU!!!
Bezbolesne testy i odczulanie
bez leków
na 270 alergenów
KIELCE: UL. ZAGNAŃSKA 84 /A
TEL: (041) 362-50-14
3004/km

Stymat
Specjalistyczny Sklep Medyczny „STYMAT"
Radom, ul. Giserska 4
Tel./fax (0-48) 36-511-88
Umowa z Mazowiecką Kasą Chorych
Zaopatrywanie pacjentów w:
1) aparaty słuchowe, wkładki indywidualne firm Oticon, Phonak, Siemens
2) sprzęt ortopedyczny
3) peruki, protezy piersi
4) sprzęt stomijny firm ConvaTec, Dansac
5) pieluchomajtki, wkłady anatomiczne
6) obuwie ortopedyczne
Ponadto aparaty do mierzenia ciśnienia, glukometry, stetoskopy i inne.
240/ws

http://sbc.wbp.kielce.pl/

Milion nie dla urzędników, a na budowę drogi?

Ulica za nagrody

KIELCE. Za pieniądze przeznaczone na nagrody dla pracowników magistratu zbudujmy nawierzchnię na ul. Janczarskiej - taki wniosek po burzliwej dyskusji złożyli radni na wczorajszym posiedzeniu Komisji Gospodarki Komunalnej i Infrastruktury.

A było się o co bić, bo dzięki wnioskowi prawie 1 mln zł, zamiast do portfeli miejskich urzędników, być może pójdzie na budowę ul. Janczarskiej na Baranówku. Wniosek musi jeszcze zaopiniować Komisja Budżetu i Finansów oraz pozostali radni na sesji Rady Miejskiej.

O włączenie ul. Janczarskiej do zadań na ten rok starał się radny Jan Kubik (UP), ale w miejskim budżecie nie było na to pieniędzy. Radni znaleźli je natomiast w... planowanych podwyżkach płac dla urzędników. - Zauważyłem, że w tym roku mają one wzrosnąć nie tylko o 4 proc., ale o dodatkowe 3 proc. na nagrody - stwierdził Jerzy Borończyk (SLD), przewodniczący komisji. Obecny na posiedzeniu skarbnik miasta Jan Chudzik bronił jednak puli pieniędzy dla Wydziału Organizacji i Nadzoru oraz Zakładu Obsługi UM. - Urzędnicy nie mieli przecież podwyżek w 2001 i 2002 r. A nagrody pracownicze były już przewidziane przez poprzedni zarząd w listopadzie - argumentował skarbnik. Były prezydent Kielc Włodzimierz Stępień przypomniał mu więc, że urzędnicy nie dostali podwyżek, ponieważ w 2001 r. pojawiła się ustawa o zamrożeniu funduszu płac „budżetówki".

Radnym było coraz mniej żal urzędników, gdy po wyjaśnieniach skarbnika okazało się, że nagrody nie muszą być przyznawane. Do tego atmosferę podsycił Stanisław Kamiński, dyrektor Miejskiego Zarządu Dróg. - Dysponujemy kompletem dokumentacji potrzebnej do budowy ul. Janczarskiej, ale pozwolenie na budowę wygasa 8 sierpnia. Jeśli byłyby na to pieniądze, to tuż po sesji budżetowej w marcu moglibyśmy ogłosić przetarg - przypomniał S. Kamiński. Jeden z radnych w żartach zaproponował więc, by Janczarską nazwać ul. Urzędników Magistratu...

Po prawie godzinnej dyskusji radni przyjęli wniosek o przesunięciu pieniędzy z puli na nagrody dla urzędników - na budowę drogi na Baranówku: 11 było za, 1 się wstrzymał. Skarbnik miejski wyszedł z sali przed zakończeniem obrad. Był bardzo poruszony krytyką, jaką usłyszał od radnych i byłego prezydenta. - Powiedzieli mi, że punkt widzenia zależy od punktu siedzenia. Ja jestem tylko skarbnikiem, pilnuję finansów, czy to za poprzedniego zarządu, czy teraz! Radni z opozycji po prostu chcieli zrobić na złość swoim następcom i chociaż uciąć im nagrody - skomentował J. Chudzik.

(mb)

Zarobki w ratuszu

Średnia płaca w Urzędzie Miasta to 2700 zł brutto (łącznie z nagrodami jubileuszowymi i dodatkami). Dyrektorzy wydziałów zarabiają średnio 5-6 tys. zł brutto. Pod koniec ub. r. w UM pracowało 420 osób, obecnie jest zatrudnionych 428.

GORĄCA LINIA Z CZYTELNIKAMI (041) 344 48 16

Centrum pazerności

Pomysł, aby zwiedzający Kieleckie Centrum Kultury kupowali bilety wstępu (pisaliśmy o tym wczoraj w tekście „KCK za dwa złote"), wywołał irytację czytelników „Słowa". Oto najciekawsze opinie:

● Wydawało się, że celem pracy KCK jest promowanie kultury, edukowanie młodzieży. Wprowadzenie biletów temu zaprzecza. Można by zrozumieć pomysł z wejściówkami, gdyby KCK było jakąś galerią. Chociaż wszędzie na świecie, w trosce o masowy dostęp, nawet w największych muzeach są tzw. Dni Otwarte, podczas których niezamożni ludzie mogą zetknąć się z prawdziwą kulturą. Niedorzeczność kieleckiego pomysłu polega i na tym, że bilety chce się sprzedawać głównie szkołom i młodzieży. W czasach, gdy wiele dzieciaków nie tylko nie ma kieszonkowego, ale i co jeść. Lidia L.

● Ten pomysł to przykład chytrości na zapas. Zniechęci ludzi do odwiedzania KCK. A większości i tak nie stać na zapłacenie 50 zł za koncert.

● Jakiś urzędnik centuś już liczy pieniądze. Prawda będzie taka, że za wstęp do KCK zapłacą tylko frajerzy. A gmaszysko wypada nazwać „centrum pazerności".

● KCK było budowane jakieś 20 lat, co jednak nie znaczy, że jest już zabytkiem. Jeżeli to ma być w dalszym ciągu placówka powszechnego użytku, to nie ma mowy o żadnych biletach. Zresztą, co powiedzieć tym kielczanom, którzy na jej wzniesienie przeznaczyli spore pieniądze i mają jeszcze w domach specjalne cegiełki? Będą mieli ulgowe wejściówki?

● To godny pożałowania pomysł. Zamiast się cieszyć, że ludzie przychodzą do KCK, że interesują się kulturą, wznosi się bariery. I nie pamięta się, że gmach ten powstał z naszych pensji. Rafał W.

● W Stowarzyszeniu Civitas Christiana, którego jestem członkiem, robimy wszystko, aby ludzi zachęcić do współudziału w kulturze. Moja refleksja po lekturze artykułu o pomyśle wprowadzenia biletów do KCK jest taka: to świetna informacja, ale na prima aprilis. C.R.

● Wprowadzenie biletów do KCK staje się zrozumiałe dla tych, którzy przeczytali także artykuł z pierwszej strony „Sztuka i biznes". Uczniowie muszą płacić, aby mogli z zapłatą zwlekać twórcy z Rady Artystów i Twórców Kieleckich. O ileż łatwiej ściągnąć po 2 zł od łebka niż setki czy tysiące od pana prezesa określanego mianem „zjawiska niekoniecznie artystycznego". Marian Ú.

(tam)

Opinie i uwagi przyjmujemy pod telefonem 344-48-16 (od poniedziałku do piątku w godz. 9-16)

Śmieszny wieczór

KIELCE. W najbliższy czwartek na deskach Teatru im. S. Żeromskiego wystąpią dwa znakomite kabarety: Absurdalny z Chorzowa i Ani Mru Mru z Lublina.

Jest to kolejna impreza z cyklu „Dobry żart tynfa wart". Przypomnijmy, że dzięki Agencji Reklamy „Test" do naszego miasta ściągają laureaci najbardziej prestiżowych przeglądów kabaretowych, m.in. krakowskiej PaKi oraz Biesiad Satyry i Humoru w Lidzbarku Warmińskim. Pierwsza z imprez, „Ca-sting" Rafała Kmity, została znakomicie przyjęta przez kielecką publiczność, przyciągnęła tłumy. Teraz czekają nas kolejne spektakle. 13 marca kielczanom zaprezentują się Absurdalny Kabaret i Ani Mru Mru. A 17 kwietnia przyjadą Ireneusz Krosny i Żeński Kabaret Szum.

Dla naszych czytelników mamy dwa zaproszenia na czwartkowy występ w ramach Festiwalu Laureatów Konkursów Kabaretowych. Dostaną je dwie pierwsze osoby, które zadzwonią dziś o godz. 11 pod numer telefonu 363- 61-25 i dokończą zdanie: „Dobry żart..." (MW)

Na pomoc koleżance

Fot. M. Walczak

KIELCE. Uczniowie IV Liceum Ogólnokształcącego im. H. Sawickiej zbierają pieniądze, by pomóc siedemnastoletniej Ani, która choruje na raka kości. Dzięki ofiarności parafian z parafii pod wezwaniem św. Wojciecha udało im się już zebrać ponad 6 tys. zł. Kolejny tysiąc to efekt zbiórek w szkole i loterii fantowej. Akcję zainaugurowały klasy IV f i IV g. Przyłączyła się do nich cała szkoła. - Chcielibyśmy podziękować wszystkim firmom i osobom, które nas wspomagają - mówi Krzysztof Kierecki z IV LO. - Są to, m.in., hurtownia Danda, LE-GO, Video Max, Radio TAK, PZU SA, „Słowo Ludu" i Browar Belgia. (MW)

Fortuna w pieczywie

Kto kupuje pieczywo ZP Omar, może wygrać mnóstwo sprzętu AGD, a nawet zagraniczną wycieczkę.

Przypomnijmy, że trwa firmowy konkurs pt. „Wycieczka Twoich marzeń". Można wygrać górę sprzętu AGD i zagraniczną wyprawę. O nagrody walczą klienci, którzy do 31 sierpnia br. kupią wyroby Omaru ze specjalną etykietą (10 takich etykiet trzeba wysłać do firmy) i klienci, którzy wyślą paragon ze sklepu firmowego Omar wraz z poniższym kuponem „SL".

Lista sklepów w Kielcach: ul. Chęcińska 6, Paderewskiego 29, Tarnowska 50B, Sienkiewicza 66, Jan Pawła II 19, Zagórska 36, Wiśniowa 3, Kryształowa 4, Warszawska 155. Tu można też pytać o ulotki ze szczegółowymi zasadami konkursu.

Na początku każdego miesiąca odbędzie się w ZP Omar losowanie, w którym można wygrać frytkownice, odkurzacze, krajalnice, radiomagnetofony, mikrofalówki itp. 15 września przyznana zostanie główna nagroda, czyli wycieczka. Weźmie ją ten, kto w całym konkursie przyśle najwięcej prawidłowych zgłoszeń.

Poniższe kupony będą ukazywać się w „SL" przez cały czas trwania konkursu.

(zo)

WYGRYWAJ Z „OMAREM"

Imię, nazwisko .....

adres .....

telefon.....data urodzenia.....

Wypełnij kupon, załącz paragon, wyślij do ZP „Omar"

patroni medialni: Słowo Ludu

Abonament tylko 14,99 zł

Nokia 3410
1 zł
1,22 zł z VAT
• WAP
• JAVA™ - wgrywanie programów i gier z sieci
• wiadomości obrazkowe

SOLEX
Autoryzowany przedstawiciel
KIELCE
ul. Sienkiewicza 66a
tel/fax (041) 368-38-04
ul. Warszawska 12
tel. (041) 344-69-21
era
Możesz więcej
Szczegółowe warunki oferty promocyjnej dostępne w punktach sprzedaży sieci Era.
540/NK

AUTO-HANDEL „T&J"
25-523 KIELCE, ul. STOLARSKA 11A
tel. 368-36-00, 366-09-31,
tel./fax 34-577-14
SKUP - SPRZEDAŻ - ZAMIANA SAMOCHODÓW
➢ NAPRAWA SAMOCHODÓW OSOBOWYCH
➢ AMORTYZATORY, OLEJE, FILTRY, KLOCKI, TARCZE, ŚWIECE ZAPŁONOWE I ŻAROWE, PASKI KLINOWE, PIÓRA WYCIERACZEK
- WYMIANA GRATIS
➢ PASKI ROZRZĄDU, NAPINACZE PASKA ROZRZĄDU ORAZ INNE CZĘŚCI SILNIKOWE I PODWOZIOWE
427/nc

KOMUNIKAT
Wójta Gminy w Radoszycach
o przystąpieniu do sporządzenia zmiany w miejscowym planie ogólnym zagospodarowania przestrzennego gminy Radoszyce na obszarze sołectwa HUTA

Zgodnie z art. 18 ust. 2 pkt. 1 ustawy z dnia 7 lipca 1994 r. o zagospodarowaniu przestrzennym (Dz.U. z 1999 r. nr 15, poz. 139, nr 41, poz. 412 i nr 111, poz. 1279, z 2000 r. nr 12, poz. 136, nr 109, poz. 1157 i nr 120, poz. 1268 oraz z 2001 r. nr 5, poz. 42, nr 14, poz. 124, nr 100, poz. 1083, nr 115, poz. 1229, nr 154, poz. 1804 i z 2002 r. nr 25 poz. 253, nr 113 poz. 984 i nr 130 poz. 1112) oraz uchwałą nr VI/31/2003 Rady Gminy Radoszyce z dnia 19 lutego 2003 r. **zawiadamiam o przystąpieniu do sporządzenia zmiany w miejscowym planie ogólnym zagospodarowania przestrzennego gminy Radoszyce** zatwierdzonym uchwałą nr 28/92 Rady Gminy w Radoszycach z dnia 30 grudnia 1992 r. (Dz. Urz. Woj. Kieleckiego z 1993r. nr 2 poz. 19) obejmującej obszar na terenie sołectwa Huta w granicach wskazanych w uchwale i załączniku graficznym nr 1 do uchwały nr VI/31/2003 Rady Gminy Radoszyce z dnia 19 lutego 2003 r.

Przedmiotem zmiany planu jest wprowadzenie do mpozp gm. Radoszyce na obszarze wsi HUTA granic udokumentowanego złoża iłowców i mułowców triasowych „Kozów" wraz z przeznaczeniem części tego terenu pod eksploatację ww. złoża iłów z niezbędnymi obiektami i urządzeniami towarzyszącymi.

Załącznik graficzny do wyżej wymienionej zmiany planu znajduje się do wglądu w Urzędzie Gminy w Radoszycach.

Zainteresowani mogą zgłaszać wnioski do wyżej wymienionej zmiany planu. Wnioski na piśmie należy składać **w Urzędzie Gminy w Radoszycach, ul. Żeromskiego 28, 26-230 RADOSZYCE,** w terminie do **7 kwietnia 2003 r.**

Wniosek powinien zawierać nazwisko, imię, nazwę i adres wnioskodawcy, przedmiot wniosku oraz oznaczenie nieruchomości, której wniosek dotyczy. 3044/nc

http://sbc.wbp.kielce.pl/

Interesanci z pieniędzmi w garści mdleli pośrodku ratusza

Podatkowy szturm

KIELCE. Wczoraj w Urzędzie Miasta zasłabły dwie kobiety czekające w gigantycznej kolejce do kas, by zapłacić podatki. Urzędnicy twierdzą, że nie dało się lepiej zorganizować przyjmowania opłat.

Tłum interesantów kłębił się wczoraj w holu Urzędu Miasta. Setki osób godzinami stały w kolejce, by opłacić podatki gruntowe przed wyznaczonym na wezwaniach terminem 15 marca. Początkowo w sąsiadującej z holem sali operacyjnej obsługującego magistrat oddziału Banku Gospodarki Żywnościowej były czynne dwie kasy. Dopiero gdy dwie stojące w kolejce kobiety zasłabły i zainteresował się tym reporter „Słowa" - uruchomiono trzecią kasę.

- Stałam w tej kolejce od rana, ale musiałam wyjść do szpitala. Niestety, osoby, u których zarezerwowałam miejsce, zrezygnowały i gdy wróciłam, musiałam stać od nowa. To nie na moje siły, no i z tych nerwów zasłabłam - powiedziała nam Janina Lachor. Było już po godz. 11, ale kolejki nie ubywało.

- Dlaczego wysłali druczki tak późno? Dlaczego od razu nie uruchomili wszystkich kas? - narzeka starszy pan z laską.

- W ubiegłym tygodniu były tu pustki, ale nikt nie wiedział, ile trzeba płacić. Żeby tak poniewierać ludźmi, którzy przynoszą miastu swoje pieniądze. To skandal - dodaje kobieta, która też nie chce się przedstawić.

Fot. K. Krogulec

- Jak można tak poniewierać ludźmi, którzy przynoszą do miasta pieniądze - denerwowali się ludzie czekający godzinami w kolejce

Obok, przy stanowiskach Biura Obsługi Interesantów, pytamy o fatalną organizację przyjmowania wpłat. Panie siedzące pod olbrzymią flagą Unii Europejskiej, za tabliczką „Wydział Budżetu i Analiz" (który wysyłał decyzje o podatkach), odpowiadają: - Niech szefowie się wypowiadają, najlepiej rzecznik prasowy...

Dyrektor Wydziału Budżetu i Analiz Urzędu Miasta Elżbieta Hnat zastrzega, że jest bardzo zajęta, ale wspólnie z zastępcą Sławomirem Filoskiem wyjaśniają, że zamieszaniu winne są nowe przepisy. Ustawa o podatkach i opłatach lokalnych z 30 października ub. r. ukazała się w Dzienniku Ustaw dopiero 30 listopada, a do Kielc dotarła 6 grudnia. Czekający na nią radni już 12 grudnia przegłosowali stosowne uchwały i wtedy można było rozpocząć sprawdzanie i weryfikację opłat dla ok. 30 tysięcy kieleckich podatników. Zmiany ustawy są istotne, np. do końca ub. r. grunty o powierzchni do 1 ha podlegały opodatkowaniu podatkiem od nieruchomości, a teraz, jeśli są użytkami rolnymi, podlegają podatkowi rolnemu (znacznie niższemu). Przy czym grunty sklasyfikowane jako użytki klas V, VI, VI Z (a takich w mieście jest większość) w ogóle zwolniono z opłat. Za to podatek od gruntów budowlanych wzrósł z 8 do 20 gr za metr kw. (maksymalnie mógł wzrosnąć do 30 gr) - tak zadecydowali kieleccy radni, by ratować budżet.

Dyrektorzy Wydziału Budżetu zapewniają, że decyzje o wysokości podatku i terminie zapłaty (do 15 marca) wysłano zainteresowanym pocztą w końcu lutego. Wpłat należy dokonać w ciągu 14 dni od daty otrzymania decyzji. Jeśli jednak ktoś otrzymał druk np. 7 marca, nie obowiązuje go termin zapłaty do 15 marca. Ma dwa tygodnie od chwili odebrania listu poleconego z UM.

Ponadto podatnicy mogą wpłacać pieniądze nie tylko w magistrackim oddziale BGŻ, ale też w innych placówkach tego banku, np. przy ul. Sienkiewicza (róg Paderewskiego), gdzie wczoraj kolejki nie przekraczały 10 osób. Informacja o takiej możliwości jest umieszczona na dużej, biało-zielonej tablicy przy wejściu do UM. Niewielu ją zauważa. Może bardziej przekonująca byłaby kartka z odręcznym napisem: „Tam bez kolejki...". (kk)

NOTATNIK

● „Postępy industrializacji w Zagłębiu Staropolskim 1918-1939. Dziedzictwo przemysłowe regionu" - to temat wykładu, jaki wygłosi dziś o godz. 17 dr Jan Główka z Muzeum Narodowego, w ramach kampanii informującej o Unii Europejskiej, w siedzibie PORP, ul. Paderewskiego 9/7.

● Świętokrzyskie Stowarzyszenie Osób z Otyłością „Superata" zaprasza dziś o godz. 17 na gimnastykę odchudzającą do Fitness Klubu przy ul. Źródłowej 14. Informacje, tel. 34-22-668.

● Spektakl „Oddech młodości", w wykonaniu młodzieży z teatru Pegaz zostanie wystawiony dziś o godz. 18 na małej scenie Kieleckiego Centrum Kultury. Autor i reżyser Andrzej Skorupski. Wstęp wolny.

● Świętokrzyski Klub „Amazonki" przy Centrum Onkologii zaprasza na spotkanie z o. Jerzym Zielińskim - w środę, 12 bm., o godz. 14, w lokalu klubu przy ul. Jagiellońskiej 74 a (hotel pracowniczy).

● Z cyklu „Spotkania ze sztuką" wykład Mariana Gucwy o sztuce barokowej, połączony z pokazem audiowizualnym - w środę, 12 bm., o godz. 18, w sali kinowo-odczytowej, Muzeum Narodowe, Rynek 3/5.

● Gościem kolejnego spotkania z cyklu „Między nami harcmistrzami" będzie hm Janusz Siwek - w środę, 12 marca, o godz. 18.30, w Domu Harcerza, ul. Pańska 1a, tel. 345-27-37.

● Koncert zespołu HEY - środa, 12 marca, o godz. 19, w Studenckim Klubie „Pod Krechą", al. Tysiąclecia PP 21, tel. 34-24-424.

● Wycieczkę do Krakowa na wystawę impresjonistów kalifornijskich oraz spektakl „Stracone zachody miłości" W. Szekspira, w reżyserii T. Brodeckiego, w Teatrze im. J. Słowackiego organizuje 25 marca Klub „Miniatura", ul. Zagórska 65, tel. 368-05-30, 341-66-90.

Wielki prysznic na Małej

Fot. K. Krogulec

KIELCE. Po każdym deszczu spacer ul. Małą nie ujdzie nikomu na sucho. W kolejnach jezdni zbiera się brudna woda, którą pojazdy chlapią przechodniów. Duży problem ulicy Małej nie jest nowością, ale kolejne władze omijają go z daleka, podjeżdżając do magistratu samochodami. Najprostszym sposobem uniknięcia błotnych pryszniców wydaje się przesunięcie parkujących tu aut na prawą stronę, tak jak na ul. Dużej. (kk)

Kielczanie nie mogą się dodzwonić

Głuchy telefon 997

KIELCE. - Człowiek prędzej wyzionie ducha, niż dodzwoni się na policyjny numer 997 - skarżą się nasi czytelnicy.

- Piszecie o tym, że policja chce mieć GPS-y, monitoring i inne nowinki, a alarmowego telefonu 997 nikt nie odbiera - denerwuje się nasz czytelnik. - Kilka dni temu próbowałem się dodzwonić, bo jakieś łobuzy rzucały kamieniami w moje okna. Czekałem kilkanaście minut i nikt nie podnosił słuchawki. Tyle mówi się o poprawie bezpieczeństwa, a szwankują podstawowe sprawy.

W Komendzie Miejskiej Policji telefony alarmowe odbiera dwóch policjantów. Przez całą dobę ktoś powinien dyżurować przy aparatach. - Mamy cztery linie. Telefony dzwonią właściwie bez przerwy - mówi Monika Wierzbicka, oficer prasowy KMP.

Policja broni się, że telefony są odbierane najszybciej, jak to możliwe. - Ale jeśli policjanci rozmawiają akurat z kimś w danej chwili, to nie mogą odbierać kolejnego dzwoniącego telefonu - wyjaśnia M. Wierzbicka.

Policjanci tłumaczą, że pracowaliby o wiele lepiej, gdyby nie telefoniczne żarty, najczęściej dzieci lub nastolatków. - Bawią się, wydzwaniając pod bezpłatne alarmowe numery telefonów. A my musimy za każdym razem podnieść słuchawkę - denerwują się policjanci.

Czy jest szansa na zwiększenie obsady na policyjnej dyżurce? Raczej nie. Rzecz oczywiście rozbija się o brak pieniędzy. (mow)

HADES
MAREK KIWIORSKI
CAŁODOBOWE KOMPLEKSOWE USŁUGI POGRZEBOWE
Karty zgonu. Chłodnia. Pomniki. Transport międzynarodowy.
Kielce, ul. Bodzentyńska 20
tel./fax (041) 344-39-44
www.hades.kielce.com
454/nc

ZOSTAŃ 1.000.000 KLIENTEM
PRZYJDŹ 15 MARCA
GALERIA echo
Kielce, ul. Świętokrzyska 20
WYGRAJ DARMOWE ZAKUPY!!!
3041/km

http://sbc.wbp.kielce.pl/

SZPITALE, APTEKI

Dyżury pełnią szpitale: na Czarnowie, przy ul. Kościuszki i w Czerwonej Górze.

Apteki czynne w niedziele: „Przy Pogotowiu", ul. św. Leonarda 10 (8-20), „Centrum", ul. Radomska 8 (10-20), „Aptekarz", ul. Hoża 39 - czynna codziennie (8-23), „Alfa", ul. Żeromskiego 20/24 (8-15), „Gemellus", ul. Seminaryjska 27 B (8-13), „Małgosia", ul. Pocieszka 17 (8-22) - czynna w niedziele i święta, „Zdrowie", ul. Sienkiewicza 58 (8-15) - czynna w soboty i niedziele.

Apteki z dyżurami stałymi:

Apteka „Na Rogatce"- ul. Jana Pawła II 13 - czynna codziennie, 7.30 - 23 (w niedziele i święta), 041/362-02-25.

Apteka „Herby" - ul. 1 Maja 194 (os. Herby) - czynna 7 -22, w niedziele i święta - 9 - 19.

Apteka „Zdrowie" - ul. Sienkiewicza 58 - czynna od poniedziałku do piątku w godz. 8-22.

Apteka „Gemellus" - całodobowa, ul. Starodomaszowska 11 (obok szpitala przy ul. Kościuszki).

OSTROWIEC ŚW.
- ul. Siennieńska 14.

STARACHOWICE
- ul. Na szlakowisku 2.

APTEKA „Rondo", Paderewskiego - IX Wieków, czynna codziennie, niedziele i święta, 7.00-23.00, 041/34-48-205.
(gb 5226)

APTEKA „Parkowa", Kielce, Żytnia, niedziele, święta 7.30-21.00. 041/368-30-33.
(gb 5628)

USŁUGI MEDYCZNE

344-85-15 - „ZDROWIE" - CODZIENNIE.
(nd 568)

BIOTERAPIA. 041/368-46-32.
(nh 66)

NAGŁA Pomoc Lekarska - 041/331-56-50.
(nh54)

SZPITAL Miejski św. Aleksandra, Kielce, ul. T. Kościuszki 25, tel. 041/344-28-52 wykonuje badania laboratoryjne i cytologiczne.
(gb5883)

UROLODZY - Seminaryjska 27, 361-30-60, Jagiellońska 23, 346-22-99.
(nd 575)

USŁUGI Medyczne Wojewódzkiego Specjalistycznego Szpitala Dziecięcego w Kielcach, ul. Langiewicza 2, tel. 361-55-25. ECHO, HOLTER, RTG, USG, BADANIA SPIROMETRYCZNE. Urodynamika. Endoskopia. Testy alergologiczne. Badania laboratoryjno-bakteriologiczne. Rehabilitacja.
(nn 305)

TEATRY

Teatr im. S. Żeromskiego - „Ożenek", g. 11.

Teatr Lalki i Aktora „Kubuś" - „Panieneczka z pudełeczka" i „Przygoda Króla Jegomości", g. 9, 11.

KINA

„Romantica" (dolby digital), tel. 366-37-19. - „Superprodukcja" - pol., l. 15, g. 11.45, 13.45, 16, 18.15, 20.30.

„Moskwa" (dolby stereo), tel. 344-47-34 - „Frida" - USA, l. 15, g. 12, 16, 18.15, 20.30; „But Manitou" - niem., l. 12, g. 14.15.

„Studyjne" - „Niżyński" - austr., l. 15, g. 16.30, 20.15; „But Manitou" - niem., l. 12, g. 18.30.

„Echo" (w WDK) - 361-27-37 - „Koniec z Hollywood" - USA, l. 15, g. 16, 18.

BUSKO ZDRÓJ

„Zdrój" - „Władca Pierścieni - Dwie Wieże", USA, l. 12, g. 17.

JĘDRZEJÓW

„DK" - „Władca Pierścieni - Dwie Wieże", , USA, l. 12, g. 17.
Wystawa Jędrzejowskiego Towarzystwa Fotograficznego - czynna codziennie.

OSTROWIEC ŚW.

„Etiuda" - „Śmierć nadejdze jutro", W.Bryt./USA, l. 15, g. 17; „Edi", pol., l. 15, g. 19.30.

PIŃCZÓW

„Belweder" - „Harry Potter i komnata tajemnic", USA, bo., g. 17.

SANDOMIERZ

„Millennium" - nieczynne.

SĘDZISZÓW

„Ballada" - Wystawa malarstwa Eugeniusza Brożka.

SKARŻYSKO-KAM.

„Centrum" (dolby digital) - „Żyć szybko, umierać młodo", USA, l. 15, g. 17, 19.

STARACHOWICE

„Miejskie" - nieczynne.

SUCHEDNIÓW

„Kuźnica" - nieczynne.

WŁOSZCZOWA

„Muza" - „Harry Potter i komnata tajemnic", USA, bo., g. 17.

MUZEA

KIELCE

Muzeum Narodowe - pałac biskupów w Kielcach - plac Zamkowy 1 (tel. 344-23-18) - ekspozycje stałe: korpus główny - „Wnętrza zabytkowe z XVII i XVIII w.", „Dawne uzbrojenie europejskie i wschodnie", „Sanktuarium Marszałka Józefa Piłsudskiego". Skrzydło północne - nieczynne. Wystawa czasowa: Leszek Wyczółkowski - grafika. Czynne we wtorek w godz. 10 - 18, środa - niedziela w godz. 9 - 16.

Muzeum Lat Szkolnych S. Żeromskiego - ul. Jana Pawła II 25, (tel. 344-57-92) - ekspozycja stała: wystawa materiałów biograficznych i literackich z młodzieńczych lat pisarza. Czynne: wtorek, czwartek, piątek, niedziela w godz. 9 - 15.30, środa - 11-17.30.

Muzeum H. Sienkiewicza w Oblęgorku, tel. 303-04-26 - Odtworzony wystrój mieszkania pisarza oraz wystawa biograficzno-literacka. Wystawy czasowe: „Zamki i warownie w akwarelach Zbigniewa Szczepanka". Czynne od środy do niedzieli w godz. 10-16.

Muzeum Pamięci Narodowej - więzienie kieleckie z lat 1939 - 1956, ul. Zamkowa 3 - nieczynne do końca marca 2003 r. Muzeum może być udostępnione zbiorowym wycieczkom po uprzednim telefonicznym uzgodnieniu terminu - tel. 34-21-982 lub 34-43-598.

Muzeum Zabawkarstwa - ul. Kościuszki 11 - czynne codziennie oprócz poniedziałków w godz. 10-17. Wystawa stała: „Modele redukcyjne"; wystawy czasowe: „Chodzą sobie kurki po podwórku..." - wystawa etnograficzna zabawek ludowych, „Lalki z dawnych lat" - wystawa historyczna.

Muzeum Wsi Kieleckiej w Kielcach - Park Etnograficzny w Tokarni - wnętrza XIX-wiecznych chałup, XIX-wieczna apteka, dwór z Suchedniowa, wnętrza XVIII-w. kościoła z Rogowa. Wystawa: „Ocalić od zapomnienia. Jan Bernasiewicz - twórca ogrodu rzeźb". Wystawa czasowa: „Szmaty, sorce, kierezyje... Tradycyjna tkanina i strój ludowy na Kielecczyźnie". Czynne: w dni robocze w godz. 9 - 14, w soboty, niedziele i święta - nieczynne.

Muzeum Wsi Kieleckiej - Dworek Laszczyków - nieczynne.

Muzeum Zbiorów Geologicznych - Oddział Świętokrzyski Państwowego Instytutu Geologicznego, ul. Zgoda 21 - „600 milionów lat historii Gór Świętokrzyskich".

Galeria BWA „PIWNICE" - ul. Leśna 7 - „Malarstwo czy rysunek?" Galeria czynna od poniedziałku do piątku w godz. 11-17, w niedziele 11-15, w soboty nieczynna.

Galeria BWA „NA PIĘTRZE" - Zofia Broniek - rysunek. Galeria czynna od poniedziałku do piątku w godz. 9-15, w soboty i niedziele nieczynna.

Galeria „Bartosz" - ul. Ściegiennego 35A - Wystawa malarstwa Józefa Ziomka. Galeria czynna - od poniedziałku do piątku w godz. 10-16, w soboty - 10-13. Wstęp wolny.

Galeria Fotografii - ul. Planty 7/9 - Wystawa poplenerowa Art-Eko „Ameliówka 2002". Galeria czynna od poniedziałku do piątku w godz. 10-16. Wstęp wolny.

Klub Civitas Christiana, ul. Równa 18. Czynny od poniedziałku do piątku w godz. 10-14.

Klub „2 Pokoje" - ul. Bodzentyńska 22 - Bogumił Wtorkiewicz „Dziewczyna na wesoło czyli Humor w fotografii".

REGION

Muzeum Wsi Kieleckiej - zagroda Czernikiewiczów w Bodzentynie, ul. 3 Maja - Wnętrza mieszkalne od 1809 do 1920 roku - czynne cały tydzień oprócz poniedziałków i świąt w godz. 9 - 15.

Jaskinia RAJ - czynna od wtorku do niedzieli w godz. 10 - 17.

Ośrodek Tradycji Garncarstwa w Chałupkach (gm. Morawica) - wystawa wyrobów oraz praktyczne warsztaty garncarskie dla grup zorganizowanych (po uprzednim kontakcie telefonicznym) - czynne codziennie w godz. 10 - 16. Informacja: 31-18-702, fax 311-46-90.

Pomnik-Mauzoleum w Michniowie k. Suchedniowa - wystawa „Płonęły niebo i ziemia" - czynne codziennie oprócz poniedziałków w godz. 10 - 16. W soboty i niedziele wystawa dostępna dla grup turystycznych. Zgłoszenia - tel. 041/25-45-162.

Muzeum Przyrodniczo-Leśne Świętokrzyskiego Parku Narodowego na Świętym Krzyżu - czynne codziennie z wyjątkiem poniedziałków i dni poświątecznych w godz. 10-15. Ekspozycja prezentuje działy archeologiczny, geologiczny, flory i fauny.

Muzeum Starożytnego Hutnictwa w Nowej Słupi - czynne codziennie prócz poniedziałków w godz. 9-16. Rezerwacja biletów 31-77-018.

BUSKO

Galeria BWA „Zielona" - ul. Mickiewicza 7 - Świętokrzyskie krajobrazy - „Modliszewice `2002". Oprócz poniedziałków czynna codziennie w godz. 11 - 17.

JĘDRZEJÓW

Muzeum im. Przypkowskich, pl. T. Kościuszki 7/8, tel. 386-24-45 - czynne od 8 do 16.

NAGŁOWICE

Muzeum „Dworek Reja", tel. 381-45-70 - czynne od poniedziałku do soboty w godz. 8 - 16, w niedziele 10 - 16.

OSTROWIEC ŚW.

BWA - ul. Siennieńska 54, tel. 263-20-48 - „Razem i osobno" - rzeźba Teresy Pastuszka-Kowalskiej i Dariusza Kowalskiego. Czynna od wtorku do piątku w godz. 9-17, w soboty i niedziele w godz. 11- 15.

Muzeum Historyczno-Archeologiczne - ul. Świętokrzyska 37, tel. 265-36-51 - wystawy stałe „Dzieje Ostrowca Świętokrzyskiego od końca XVI w. do 1939 r.", „Wystawa zabytkowych fajansów i porcelany ćmielowskiej", „Poczet książąt i królów polskich wg Bacciarellego". Wystawy czasowe: „Indonezja - mozaika kultury"; „Buddyjskie królestwo Lo istnieje naprawdę". Muzeum czynne wtorek - piątek 9-16.30, sob. 8-14.30, niedziela 13-16.30.

Rezerwat i Muzeum Archeologiczne w Krzemionkach - tel. 262-09-78 - „Górnictwo krzemienia w neolicie", dwie podziemne galerie turystyczne, skansen wioski neolitycznej, „Za wschodnią granicą"; Ekspozycja rekonstrukcji neolitycznego stanowiska nakopalnianego i pracowni krzemieniarskiej. Muzeum czynne wt.- sob. 9-15, niedz. 11-15.

PIŃCZÓW

Muzeum Regionalne - ul. Armii Ludowej 2a - nieczynne. W synagodze - „Społeczeństwo żydowskie w Pińczowie".

Galeria „Krużganki" - wystawa części repliki XII-wiecznej płyty orantów wypożyczonej z Wiślicy.

SANDOMIERZ

Muzeum Okręgowe: Oddział Zamek - ul. Zamkowa 14, tel. (015) 644-57-57 - czynne: od wtorku do piątku w godz. 9-16, w soboty - 9-15, w niedziele - 10-15, w poniedziałki nieczynne - wystawy stałe: „Kuchnia królewska", „Historia wzgórza zamkowego w ikonografii", „Ekspozycja etnograficzna", „Ziemia sandomierska w pradziejach i średniowieczu", „Srebra. Nabytki muzealne z lat 1992 - 1997", „Lapidarium zamkowe", „Sandomierz w malarstwie XX w." Wystawy czasowe: „Starej porcelany czar"; „Zbigniew Karpiński (1920-1996), Grafika - rysunek", „Widoki zabytkowej architektury w malarstwie Ireny Nowakowskiej - Acedańskiej, „I Międzynarodowe Biennale Pasteli Nowy Sącz 2002".

Oddział Ratusz - ul. Rynek 1 - czynne od wtorku do piątku w godz. 9-16, w soboty - 9-15, w niedziele - 10-15, w poniedziałki nieczynne. Stała ekspozycja historyczno-artystyczna. Wystawa czasowa: „Odkopana przeszłość" - najciekawsze odkrycia archeologiczne na Lubelszczyźnie w 2001 r. i Sandomierszczyźnie w latach 2001-2002.

Galeria Sztuki Współczesnej BWA, ul. Rynek 11 - nieczynna.

Muzeum Diecezjalne Sztuki Kościelnej, ul. Długosza 9 - poniedziałek - nieczynne, od wtorku do soboty w godz. 9 - 16, w niedziele 13.30 - 16.

Muzeum Historii Polskiego Ruchu Ludowego, ul. Rynek 9. Godziny otwarcia: pon.- piątek 8-16, sobota, niedziela - po wcześniejszym uzgodnieniu. Wystawa czasowa: „Portrety" - rzeźba Gustawa Hadyny.

SĘDZISZÓW

Samorządowe Centrum Kultury, ul. Dworcowa 26 - Wystawa malarstwa Eugeniusza Brożka.

SKARŻYSKO-KAM.

Muzeum im. Orła Białego - ul. Słoneczna - czynne od 8 do 17.

STARACHOWICE

Muzeum Regionalne, ul. Krywki 1, tel. 274-62-68, czynne w dni robocze w godz. 10-16.

Muzeum Historii Kultury Materialnej ul. Wielkopiecowa 1, tel. 275-40-83, czynne wt.pt. 9-15.30, sob.-niedz. 14-18. Ekspozycje: zespół wielkopiecowy z 1899 r., obiekty hutnicze z poł. XIX w., zabytki techniki samochodowej, skansen hutnictwa starożytnego, zbiory paleontologiczne. Wystawy stałe: „Dziedzictwo kultury technicznej w dolinie Kamiennej", „Rzeźby plenerowe - impresje na temat dinozaurów". Wystawa czasowa: „Architektura znana i nieznana" - wystawa prac plastycznych Agaty Kosno i Barbary Kotwicy.

KOMUNIKACJA

KIELCE

Informacja PKS - 366-02-79.

Informacja PKP- 366-93-28, 94-36.

Informacja MPK- 345-06-95.

Taxi osobowe: - Piekoszowska - 345-15-11, Jesionowa -331-79-19; bagażowe - Sandomierska 801-31-18; ciężarowe: - Mielczarskiego - 345-41-22.

RADIO-TAXI „ALFA"
- tel. 344-44-44, 96-22
(dojazd gratis).
bezpłatna infolinia
0800-222-222

TAXI - ul. Mielczarskiego - 366-40-40 (dojazd gratis).

RADIO-TAXI „METRO" - tel. 342-22-22, 345-55-55 (dojazd gratis).

TAXI „WICHROWY" - tel. 33-10-919 (dojazd gratis).

TAXI „ŚWIĘTOKRZYSKIE", ul. Manifestu Lipcowego, tel. 331-55-55 (dojazd gratis).

TAXI „NA STOKU" - tel. 801-31-76 (dojazd gratis).

RADIO-TAXI „OMEGA - ORIENT", korporacja „Łysogóry", tel. 36-00000, 36 -11111, 96 - 26, numer bezpłatny 0800-36-00-36.

TELE-TAXI „WALIGÓRY" - tel. 368-74-00 (dojazd gratis).

TAXI „HERBY" - tel. 801-41-00 (dojazd gratis).

RADIO-TAXI „EXPRESS" - tel. 366-11-11, 3-600-600. Dojazd gratis, z nami najtaniej.

RADIO-TAXI „EUROPA" - (dojazd gratis, karta stałego klienta), tel. 3-611-611.

TAXI „BARWINEK" - tel. 801 - 33 - 42 (dojazd gratis).

RADIO-TAXI „DORION" - tel. 36-999-99, 34-555-44, 96-23.

USŁUGI POGRZEBOWE

AAA CAŁODOBOWE POGOTOWIE POGRZEBOWE „USTRONIE" - Krzysztof Sieczko & Stanisław Zawadzki - wystawianie kart zgonu przez lekarzy uprawnionych - nagrobki. Tel. 361-29-18, 361-39-12.
(nj 316)

CAŁODOBOWE POGOTOWIE POGRZEBOWE „ZWOLSKI"
- Bezpłatna chłodnia
- Karty zgonu
- Pomniki

Kielce, Radiowa 14
344-37-78, 343-17-52.
(nc 446)

PRZEDSIĘBIORSTWO USŁUG KOMUNALNYCH - usługi pogrzebowe całodobowe, tel. 366-31-77, 344-67-88.
(na 239)

TELEFONY ALARMOWE

Pogotowie Ratunkowe - 999.
Pogotowie Policyjne - 997.
Straż Pożarna - 998.
Straż Miejska - 986, 368-75-15 (przez całą dobę) i 368-75-33 w godz. 7 -15. Posterunek czynny w godz. 7 - 22 - 367-60-13.
Pomoc drogowa - 366-00-65, 981 - czynna non stop.
Pomoc drogowa - 361-79-76, 30-11-609.
Pogotowie energetyczne Kielce - miasto i teren - 991.
Pogotowie gazowe - 992.
Pogotowie wod.-kan. - 994.
Pogotowie c.o. i elektryczne PGM - czynne w godz. 15 - 23 codziennie i w godz. 7 - 23 w dni wolne od pracy - tel. 361-18-33.
TAI - Ogólnopolska Informacja Gospodarcza - 94-77.
OIKT - Ogólnopolska Informacja Gospodarcza - żółta linia - 94-34.
Numery miejscowe - 913.
Numery zamiejscowe - 911.
Pocztowa informacja telefoniczna - 932.

JEDZENIE NA TELEFON

Pizzeria „Studio" - tel. 368-86-01. Czynna w godz.: pon.-czw. 10-22, piąt. 10-23, sob. 12-23, niedz. 12-22. Dostawa na terenie miasta przy zamówieniu powyżej 16 złotych - gratis, ceny pizzy - od 7 do 19 zł.

TelePizza - ul. Radomska 18, tel. (041) 362-89-51; ul. Paderewskiego 34, tel. (041) 366-41-60. Godz. otwarcia: niedziela - czwartek 10.00-23.00, piątek - sobota 10.00-24.00. Dowóz gratis. ZAPRASZAMY.

Pizzeria Roma. Al.1000-lecia PP 17 przy Domu Studenta „Filon" przy Politechnice Świętokrzyskiej zaprasza na oryginalne dania kuchni włoskiej i chińskiej. Dowóz gr... Tel. (041) 344 99 05.

PODRÓŻE

OMNIA - Komunikacja Mi... narodowa, Sienkiewicza 61, ... 77-43, 345-77-46.
(ng...

Bilety lotnicze - „Sigma", Ś... krzyska 20 (Galeria „Echo"), ... 341-54-10, 344-30-33.
(ng...

LOT - informacje, rezerwa... sprzedaż biletów - 368-06-...

INNE

INFORMACJA GOSPODARCZA
041/366-19-19,
366-03-03
www.infomax.com.pl
Świętokrzyski
Portal Internetowy

TELEFONY ZAUFAN...

Świętokrzyskie Stowarzysz... Pomocy Ofiarom Przestęp... Komenda Miejska Policji w ... cach - Punkt Konsultacyjny ... mocy Ofiarom Przestępstw, ... ce, ul. Mickiewicza 9; poniedz... - piątek w godz. 14-18, tel. ... 349-33-44.

Świętokrzyski Klub „Amazo... - 36-74-429, od poniedziałku ... czwartku w godz. 10-14, ... cholog, pedagog - telefon za... nia 366-17-41 w poniedział... czwartki w godz. 15 - 17.

Telefony zaufania - dla ludzi z... blemem alkoholowym - od ... niedziałku do piątku w godz. ... 20, tel. 345-73-46, w spra... rodzinnych - 368-18-67, cz... od poniedziałku do piątku w g... 8 - 17, pomoc psychologa... dla rodzin wychowujących ... dzieci 368-16-59, poniedz... godz. 15.30-18.

Świętokrzyskie Centrum Pro... tyki i Edukacji - 041/331-53-... pomoc psychologiczna i pe... giczna, terapia rodzin i małżeństw, ... psychoterapia indywidualna i ... powa, pomoc dotycząca uzależ... interwencja kryzysowa - od ... działku do piątku w godz. 8 - ...

Polskie Towarzystwo Zapob... nia Narkomanii - Punkt Kon... tacyjny w Kielcach, ul. Karp... kowska 5A - 364-76-00; p... działek - piątek - godz. 12-...

Rodzinna Poradnia Profilak... Terapii Uzależnień od narkot... Kielce, ul. Wojska Polskiego ... tel. 362-92-50. Służymy pom... zakresie terapii indywidualnej ... powej osób uzależnionych i ... dzin, poradnictwa psychiatrycz... i medycznego. Leczenie bezp...

Centrum Interwencji Kryzys... - tel. 041/366-48-47, ul. Ur... cza 7b. Terapia ofiar przem... konflikty wewnątrzrodzinne ... zysy małżeńskie, problemy z ... bą uzależnioną w rodzinie, ... sultacje indywidualne i p... wsparcia. Zapewniamy ano... wość. Zapraszamy od poni... ku do niedzieli w godz. 13-...

RADIO

Częstotliwości stacji ... słyszalnych w regionie

TAK - 106,5; 98,0; **PROGRA...** 102,7; **FAMA** - 100,8, **PU...** 107,9; 71,95, **MARYJA** - ... 107,2; **RMF** - 88,2, **BIS** - 9... - 96,2, **KIELCE** - 90,4; 101,... - 105,3, **WAWA** - 95,5, **ES...** 103,3, **OPATÓW** - 93,7, **MTV...** - 102,1, **RdC** - 89,1, **LEL...** 104,7, **REKORD** -106,2.

RADIO-TAXI
ISKRA
96-62 ☎ 96-63
366-40-40
KARTA STAŁEGO KLIENTA
wyjazd za miasto - cena do uzgodnienia
DOJAZD GRATIS

bezpłatny TAXI dojazd
96-23 DORION 96-23
36·99999
15% zniżki w mieście
40% zniżki poza miastem

TEATR IM. STEFANA ŻEROMSKIEGO W KIELCACH
zaprasza
Ken Ludwig
„PÓŁ ŻARTEM, PÓŁ SERCEM"
Reżyseria Piotr Szczerski
14, 15, 16 marca - godz. 19

http://sbc.wbp.kielce.pl/

TVP 1

6.00 Kawa czy herbata? 8.00 Wiadomości 8.15 Woronicza 17 8.30 Tajemnicza krypta (4-ost.) - serial przygod. niem. 9.15 Jedyneczka 9.40 Bajeczki Jedyneczki 9.50 Animowane bajki świata 10.10 Nowa Ziemia (19) - serial SF USA (powt.) 11.00 Szansa na życie: Choroby genetyczne - felieton 11.10 Dom pełen zwierząt - magazyn 11.30 Czerwone złoto (3/6) - serial dok. 12.00 Wiadomości 12.10 Agrobiznes 12.20 W drodze do Unii 12.45 Klan (powt.) 13.10 Lokatorzy (powt.) 14.10 Brawo, bis! (6) - serial kom. USA 14.35 Narodziny (9/24) - serial dok. 14.40 Maciek, rower i ekonomia - felieton
15.00 Wiadomości
15.10 Rachunek za indyka - rep.
15.35 Otwarte drzwi - magazyn katolicki
16.00 Rower Błażeja - magazyn dla młodzieży
16.25 Moda na sukces (1861) - telenowela USA
17.00 Teleexpress
17.20 Sportowy Express
17.30 Gość Jedynki
17.40 Klan (688) - telenowela pol.
Grażynka wypytuje Ryśka o przebieg remontu u Zosi. Mężczyzna przeprasza świeżo poznaną koleżankę za swoje zachowanie poprzedniego wieczoru. Jerzy radzi Elżbiecie, by nie angażowała się w sprawę dotyczącą Matyldy i jej zaginięcia. Stanisława zwierza się Dorocie, że ma kłopoty ze wzrokiem. Anna i Tadeusz udają się na wizytę do seksuologa.
18.10 Forum - program publ. (audiotele: opcja 1 - 0-70025011, opcja 2 - 0-70025012)
19.00 Wieczorynka: W krainie czarnoksiężnika Oza - serial anim.
19.30 Wiadomości
20.00 Sport i Prognoza pogody
20.15 Jedynka w Europie
20.20 Studio sport: Liga Mistrzów
W dniu dzisiejszym rozpoczyna się przedostatnia kolejka drugiej fazy grupowej piłkarskiej Ligi Mistrzów. Do najciekawszych spotkań dojdzie na stadionach w Mediolanie, gdzie Inter podejmuje Newcastle oraz w Amsterdamie, gdzie przeciwnikiem miejscowego Ajaxu będzie Valencia CF...
22.40 Zawsze po 21. - magazyn reporterów
23.15 Monitor Wiadomości
23.30 Plus minus - magazyn ekonomiczny
0.05 Seans na życzenie: Pokojówka z Titanica - dramat obycz. franc.-hiszp.-wł., 1997, reż. J.J. Bigas Luna, wyk.; Olivier Martinez, Romane Bohringer (96 min)
1.45 Zakończenie programu

Pokojówka z Titanica - dramat franc.-hiszp.-wł.
godz. 0.05
Północna Francja, 1912 rok. Harty, robotnik pracujący w oddzielnej stali, wygrywa w konkursie bilet na uroczyste wodowanie „Titanica" z angielskiego portu Southampton oraz nocleg w eleganckim hotelu.

2

7.05 Studio urody - magazyn 7.15 Dwójka Dzieciom: Gnomy - serial anim. 7.40 Dwójka Dzieciom: Plastusiowy pamiętnik, Mały pingwin Pik-Pok - seriale anim. 8.00 Na dobre i na złe (14) - serial obycz. pol. 8.50 Pytanie na śniadanie - magazyn 10.10 Pół żartem, pół serial, czyli Ostry dyżur w Leśnej Górze - teleturniej (powt.) 11.05 Po prostu żyć - magazyn 11.25 Zielona karta (16) - telenowela dok. 11.50 Dwa światy (17/26) - serial przygod. pol.-austral. 12.30 Wideoteka Dorosłego Człowieka - program muzyczny (powt.) 13.00 Panorama 13.15 Złotopolscy (124) - telenowela pol. 13.40 Gwiazdorskie ostatki 2003 (2) - program rozrywkowy 14.40 Zrozumieć świat: Honor - magazyn dla młodzieży
15.05 Mroczny rycerz (15/26) - serial przygod. nowozel.-bryt.
16.00 Panorama
16.20 Prognoza pogody
16.25 Złotopolscy (494) - telenowela pol. (powt.)
16.55 Szansa na sukces - program rozrywkowy
17.50 Program lokalny
18.30 Panorama
18.55 Prognoza pogody
19.00 Jeden z dziesięciu - teleturniej
19.30 Telewizyjne Wiadomości Literackie - magazyn kulturalny
20.00 M jak miłość (126) - serial obycz. pol.
20.55 Magazyn Ekspresu Reporterów
22.00 Panorama
22.25 Sport telegram
22.30 Prognoza pogody
22.40 Studio sport: Liga Mistrzów - mecz Inter Mediolan - Newcastle United
0.30 Wieczór filmowy. Kocham kino: Trzy kolory. Czerwony - dramat psychol. franc.-szwajc.-pol., 1994, reż. Krzysztof Kieślowski, wyk.: Irene Jacob, Jean-Louis Trintignant, Jean-Pierre Lorit, Frederique Feder (95 min)
Młoda modelka Valentine (Irene Jacob) w czasie jazdy samochodem potrąca psa. Zabiera ranne zwierzę z sobą i poszukuje jego właściciela. Okazuje się nim samotnie mieszkający w willi emerytowany sędzia (Jean-Louis Trintignant) Starzejący się mężczyzna swój czas spędza na podsłuchiwaniu rozmów telefonicznych. Valentine jest oburzona tego rodzaju rozrywką. Niepostrzeżenie zostaje jednak wciągnięta w znajomość z ekssędzią, która stopniowo ewoluuje w kierunku przyjaźni. Mężczyznd poczyna zwierzać się Valentine.
2.15 Zakończenie programu

M jak miłość - serial obycz. pol.
godz. 20.00
Tomasz przekazuje Jaroszemu informacje na temat ziemi, na której znajduje się rozlewnia. Ten hojnie wynagradza go za te wiadomości. Między Małgosią a Michałem pojawiają się pierwsze konflikty. On myśli o powiększeniu rodziny, a ona chce wrócić na studia.

POLSAT

6.00 Piosenka na życzenie 7.00 Mumia Niania - serial anim. (powt.) 7.25 Beyblade - serial anim. (powt.) 7.50 Wiesio Szoł - program rozrywkowy (powt.) 8.30 Strażnik Teksasu (164) - serial sens. USA (powt.) 9.20 Drogówka - magazyn policyjny (powt.) 9.50 Nikita (90) - serial sens. USA (powt.) 10.45 Awantura o kasę - teleturniej 11.40 Różowa Pantera - serial anim. 11.55 Kachorra to ja (114) - telenowela argent. (powt.) 12.50 Luz Maria (106) - telenowela peruw. 13.45 Adam i Ewa (79,80) - serial obycz. pol. 14.40 Pokemon - serial anim.
15.10 Rodzina zastępcza (125) - serial kom. pol. (powt.)
15.45 Informacje
16.10 Różowa Pantera - serial anim.
16.20 Kachorra to ja (115) - telenowela argent.
17.15 Debiut - program rozrywkowy
18.10 Przyjaciele (124) - serial kom. USA
18.45 Informacje, Sport
19.10 Prognoza pogody
19.15 Życiowa szansa - teleturniej
20.10 Idol Extra - program rozrywkowy
20.50 Samo życie (183) - serial obycz. pol.
Maria jest przerażona bałaganem w mieszkaniu, który zostawili policjanci przeprowadzając rewizję. Marta przestrzega siostrę, by była ostrożna, gdyż teraz również jej policja może patrzeć na ręce. Łukasz denerwuje się, że Agnieszka go okłamała i poszła na spotkanie z Marcinem. Dziewczyna tłumaczy, że chciała wykorzystać to, że podoba się Marcinowi i załatwić kredyt. Marii robi się przykro gdy dowiaduje się, że Leszek postanowił jednak przyjąć ofertę pracy w Waszyngtonie. Łukasz umawia się z prawnikiem Edwardem Leńskim który kiedyś był przyjacielem Pawła. Edward obiecuje pomóc w przyspieszeniu sprawy spadkowej. Edyta prosi Andrzeja, aby zajrzał do niej wieczorem. Andrzej próbuje się wykręcić twierdząc, że musi pomóc Małgosi przygotować się do sprawdzianu z historii.
21.20 Karate Kid 4 - film obycz. USA, 1994, reż. Christopher Cain, wyk.: Noriyuki Pat Morita, Hilary Swank, Michael Ironside, Constance Towers (103 min)
21.30 Studio Lotto (w przerwie filmu)
23.25 Informacje, Biznesinformacje, Sport
23.45 Prognoza pogody
23.50 Graffiti - program publ.
0.05 Magazyn Ligi Mistrzów
1.05 Playboy
2.10 (na żywo) Aquaz Superchat
5.00 Zakończenie programu

Karate Kid 4 - film obycz. USA, 1994
godz. 21.20
Siedemnastoletnia Julie (Hilary Swank) po śmierci rodziców zamieszkuje z babcią. Niestety, krnąbrna i narwana nastolatka sprawia starszej pani wiele kłopotów. W opiece na dziewczyną ma pomóc przyjaciel rodziny, mistrz karate pan Miyagi (Noriyuki Pat Morita).

tvn

5.25 Kropka nad i - program publ. (powt.) 5.40 Miłość i nienawiść (100/130) - telenowela meks. (powt.) 6.25 Telesklep 7.05 Przyjaciółki i rywalki (113/185) - telenowela meks. (powt.) 7.50 Magiczny kamień - serial anim. 8.15 Animaniacy - serial anim. 8.40 Przygody Animków - serial anim. 9.05 Niesamowite opowiastki - serial anim. 9.30 (na żywo) Tele Gra - teleturniej 10.35 Telesklep 11.35 Rozmowy w toku - talk-show 12.30 Na Wspólnej (32) - serial obycz. pol. (powt.) 13.00 Jestem, jaki jestem - program rozrywkowy 13.50 Niesamowite opowiastki - serial anim. (powt.) 14.15 Renegat II (13) - serial sens. USA
15.15 Milionerzy - teleturniej
16.00 TVN Fakty i Pogoda
16.20 Przyjaciółki i rywalki (114/185) - telenowela meks.
Cecylia, żona Quique, po obejrzeniu kompromitującej go taśmy, robi mężowi awanturę i żąda, by natychmiast zwolnił Natalię. Ona zaś dowiaduje się, że to przyjaciółki Nayeli podrzuciły Cecylii kasetę. Nayeli dostaje propozycję zagrania głównej roli w serialu.
17.10 Miłość i nienawiść (101/130) - telenowela meks.
Frida wychodzi ze szpitala. Juliana ma zamiar rozwieść się z Gabrielem. Porywacze Juana Manuela nie wiedzą, że ma on kłopoty z oddychaniem. Ana Cristina martwi się o zdrowie dziecka. W mieszkaniu Marciala chłopiec dostaje ataku astmy.
18.00 Rozmowy w toku - talk-show
19.00 TVN Fakty
19.30 Sport
19.40 Pogoda
19.45 Uwaga! - magazyn
20.10 Na Wspólnej (33) - serial obycz. pol.
Marta odwiedza Maksa wbrew zakazowi Romana. Izabela próbuje naprawić stosunki z synem. Bartek mówi Weronice, że samochód Wiktora został zepchnięty z drogi. Nie powiedział o tym policji, żeby nie wyszły na jaw kontakty zmarłego ze światem przestępczym. Leszek udaje, że dostał pracę w agencji nieruchomości. Sytuacja komplikuje się, gdy Andrzej i Ewa składają mu związane z tym zlecenie. Przyparty do muru mężczyzna prosi o pomoc Konrada i Michała.
20.40 Samolot pułapka - film sens. USA, 2000, reż. Armand Mastroianni, wyk.: Jack Wagner (110 min)
22.35 Kryminalne gry - serial dok.
23.05 TVN Fakty
23.15 Kropka nad i - program publ.
23.35 Kasia i Tomek - serial kom. pol. (powt.)
0.05 Cela - rep.
1.00 Nic straconego - programy powtórkowe

Samolot pułapka - film sens. USA, 2000
godz. 20.40
Phillip Deacon, nie mogąc pogodzić się z odejściem swojej żony, postanawia się na niej zemścić. Podkłada bombę na pokładzie samolotu relacji Sydney - Los Angeles, którym leci jego małżonka w towarzystwie swego przyjaciela.

tvn siedem

6.55 Telesklep 7.10 Magiczni wojownicy - serial anim. 7.35 Grupa specjalna Eko - serial anim. 8.00 Potęga miłości (1/90) - telenowela meksyk. 8.50 Prawo do szczęścia (3/80) - telenowela meksyk. 9.40 Słoneczny patrol (21/67) - serial przygod. USA (powt.) 10.30 (na żywo) Łamisłówka - teleturniej 11.15 Alf (54/100) - serial kom. USA (powt.) 11.40 Gorączka w mieście (8/48) - serial sens. USA (powt.) 12.35 Przeklęta miłość (93/100) - telenowela kolumb. 13.25 Telesklep 14.55 Magiczni wojownicy - serial anim.
15.20 Grupa specjalna Eko - serial anim.
15.45 Słoneczny patrol (22/67) - serial przygod. USA
16.45 Alf (55/100) - serial kom. USA
17.20 Brygada ratunkowa (8/22) - serial sens. USA (powt.)
18.10 Aktualności
18.20 Gorączka w mieście (9/48) - serial sens. USA
19.15 Drew Carey Show (80/135) - serial kom. USA
19.40 Wojacy na medal (4/13) - serial kom. USA
20.10 Zagubiony Capone - film krym. USA, 1990 (105 min) (powt.)
22.00 Gliniarze na motorach (18/23) - serial sens. niem.
Motocykl Geigera psuje się. Jego właściciel wraz z Kaiem oczekując na naprawę maszyny zatrzymuje się w hotelu, w którym przebywa także grupa geologów zajmująca się badaniem pobliskiej jaskini. Policjanci nie podejrzewają, że w rzeczywistości naukowcy są faszystami, którzy chcą znaleźć w grocie skarb, ukryty w czasie wojny przez organizację Odessa.
23.00 Na ratunek - serial dok.
23.30 Klub - horror kanad., 1994, reż. Brenton Spencer, wyk.: J.H. Wyman, Kim Coates (95 min)
Dyrekcja szkoły średniej Eastern High organizuje w gotyckim zamku bal dla maturzystów. Jeden z uczniów (Joel Wyner) należy do organizacji «Klub» zrzeszającej osoby obdarzone ponadnaturalną mocą. To za jego sprawą pięciu uczestników przyjęcia zostaje odizolowanych od reszty gości i poddanych wyjątkowo okrutnej próbie.
1.10 Guy - dramat obycz. niem.-amer.-bryt., 1996, reż. Michael Lindsay-Hogg, wyk.: Vincent D'Onofrio (100 min)
Historia młodej reżyserki, która z kamerą w ręku przemierza wielkie miasto w poszukiwaniu tematu do filmu. Na rogu jednej z ulic znajduje swojego bohatera - bezdomnego Guya.
2.55 Drew Carey Show (80/135) - serial kom. USA (powt.)
3.20 Wojacy na medal (4/13) - serial kom. USA (powt.)
3.45 Zakończenie programu

Drew Carey Show - serial kom. USA
godz. 19.15
Steve przychodzi do baru w sukience. Jeden z mężczyzn, sądząc, że ma do czynienia z kobietą, oferuje mu drinka. Kiedy prawda wychodzi na jaw, wpada w szał.

tv 4

6.00 Strefa P - magazyn muzyczny 6.30 Super VIP - magazyn plotek 7.00 Muzyczne listy 7.50 Motomyszy z Marsa - serial anim. (powt.) 8.10 Gęsia skórka (39) - serial dla młodzieży kanad. (powt.) 8.35 M.A.S.H. (34) - serial kom. USA (powt.) 9.00 Dziki księżyc (48) - telenowela argent. (powt.) 9.55 Zbuntowany anioł (131) - telenowela argent. (powt.) 10.40 Biały Kieł (10) - serial przygod. franc.-kanad. (powt.) 11.05 Zakręcony (10) - serial kom. USA (powt.) 11.35 Jets (12) - serial sens. USA (powt.) 12.30 Strefa P - magazyn muzyczny 13.00 Super VIP - magazyn plotek 13.30 Muzyczne listy 14.30 Teknoman - serial anim.
15.00 Potworne pomidory - serial anim.
15.30 Dziki księżyc (49) - telenowela argent.
Podczas tańca z Lucasem, Marii kręci się w głowie. Zaniepokojony mężczyzna wychodzi z partnerką na świeże powietrze.
16.30 HOT CHAT - program publ.
16.45 Dziennik i Prognoza pogody
17.00 Jak dwie krople czekolady (22) - serial kom. USA
17.30 Oni, ona i pizzeria (7) - serial kom. USA
18.00 Zbuntowany anioł (132) - telenowela argent.
Sergio jest coraz bardziej zainteresowany Milagros, która ukrywa przed nim swą prawdziwą tożsamość. Mężczyzna i jego dziadek, dawny znajomy Angeliki, pomagają jej w sprawach majątkowych i kupnie domu dla Milagros. Federico przekupuje detektywa, by powiadomił Mili o śmierci jej wujka.
19.00 Ochrona absolutna (7) - serial sens. USA
Trwa romans Jody Kiplinger i Franka Cisco. Mężczyzna zaprasza swą kochankę na romantyczną kolację przy świecach. W tym czasie agencja otrzymuje nietypowe zlecenie. Małżeństwo, które chce adoptować córeczkę Karen Diebolt, pragnie dowiedzieć się, kto jest ojcem dziewczynki.
20.00 Kojak - film krym. USA, 1990, reż. Richard Compton, wyk.: Telly Savalas, Andre Braugher, Kevin Dobson, Darren Mcgavin (97 min)
21.50 Dziennik
22.05 Informacje sportowe i Prognoza pogody
22.15 Liga Mistrzów: mecz FC Barcelona - Bayer Leverkusen
0.00 Masquerade (8) - serial sens. USA
0.55 X Laski - program erotyczny
1.25 Muzyczne listy
2.15 Muzyczny VIP
2.40 Super VIP - wydarzenia i plotki
3.05 Zakończenie programu

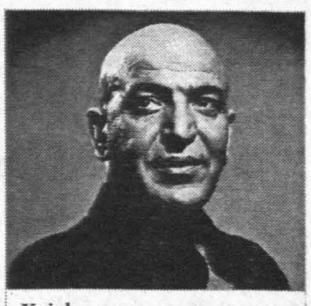

Kojak - film krym. USA, 1990
godz. 20.00
Porucznik Kojak (Telly Savalas) prowadzi śledztwo w sprawie zabójstwa urzędnika państwowego. Niebawem okazuje się, że zamordowany prowadził podejrzane interesy na rynku nieruchomości.

http://sbc.wbp.kielce.pl/

1 ZA 1

ogłoszenia drobne

PROMOCJA

w dowolnej rubryce

Jeśli zamówicie Państwo **1** ogłoszenie drobne w dowolnym wydaniu „Słowa Ludu", to otrzymacie **1** dodatkową **gratisową** emisję w wybranym przez siebie dniu.

Oferta dotyczy osób fizycznych zlecających ogłoszenia prywatne.

AUTO-MOTO

041/343-17-57. AUTOALARMY. CENTRALZAMKI.

nt599

041/344-85-25, 36-222-35 MOTOART - części zamienne do samochodów. HURT. Detal. Kielce, Tarnowska 18.

nd567

041/345-16-29. HURTOWNIA - autoczęści zachodnie. MOTOMARKET, Jagiellońska 23.

nt605

041/345-16-29. BMW - oryginalne części.

nt606

041/362-00-29
AUTO NA GAZ
Kielce, Pakosz 53.
RATY.

nt597

AUTO - SZYBY. Kielce, 361-57-17.

ng532

KIELECKA SZKOŁA JAZDY

KURS PRAWA JAZDY

AB

Popołudniowy - **19.III** *(g.16)*

CD **E/C** NACZEPA

Sob. - niedz. **22.III** *(g.13)*

KURS INSTRUKTORA NAUKI JAZDY

Żytnia 1 (Hala Wid-Sport.)
361-18-97
366-03-79

533/NK

AUTOALARMY. 041/34-434-79.

nt563

AUTOSZYBY. „Autofenix" Kielce, Wrzosowa 25, 041/361-61-71. Radom, Warszawska 115, 048/333-27-00, Szewce 39 k. Kielc, 041/346-52-05.

ng533

CONI AUTO-MOTO; oleje, filtry, świece zapłonowe, płyny eksploatacyjne. Kielce, ul. Kościuszki 50. Rewelacyjnie NISKIE CENY!

gb5946

CZĘŚCI do samochodów japońskich, koreańskich, BMW. Sklep - hurtownia. Kielce, Pakosz 53, 361-18-56.

ng539

INTER CARS SA. Dystrybucja części do samochodów zachodnich. Kielce, Wiejska 1, 041/344-23-73, 34-32-075.

nd574

OPONY, felgi, naprawa, renowacja felg. Warszawska 170, 041/332-22-12.

nj318

TŁUMIKI - Katalizatory - Amortyzatory - Opony - Oleje - serwis - gwarancja, Sandomierska 216, 041/342-82-01.

nh72

BUDOWNICTWO

BALUSTRADY, ogrodzenia, kraty rozsuwane, 041/25-44-073.

gb5445

BLACHY trapezowe, bramy garażowe - 10 typów. PRODUCENT 041/331-49-62.

nt581

BRAMY, automatyka, szlabany. Bariery parkingowe. 041/366-46-52, 300-33-28.

nt587

BRAMY, napędy. 041/366-19-17.

nn279

BRAMY. Ogrodzenia. 041/346-46-93.

nt579

HORMANN.
Bramy, drzwi, napędy.
Kielce, Domaszowice 174F
041/342-84-32.

nd570

KOLEKTORY słoneczne. 041/368-00-27.

gb5797

OKNA, drzwi, parapety. Adaptacja wnętrz „Drokplast", Kielce, Nowa 5. 041/361-88-52.

nd569

PARAPETY, schody, kominki - producent. Jagiellońska 11. 041/345-42-01, 307-35-06.

nt600

PARKIET, 041/384-75-24.

tj205

KUPNO

MAKULATURA, folia, złom. Kielce, ul. Zagnańska 232 tel. 041/344-10-03.

kb2898

MAKULATURA, folia, złom. Skarżysko-Kamienna, ul. Rejowska 65, tel. 041/251-10-66.

kb2899

LOKALE

041/344-63-63 EUROLOCUM - od 1984, Sienkiewicza 9.

ng538

DO wynajęcia pokój studentkom. 041/34-541-86.

gb5922

ODSPRZEDAM kawiarnię, plac Wolności. 0606-333-417.

gb5915

MEDYCYNA

GINEKOLOG - leczenie, zabiegi. Łódź, 0602/335-083.

kb2587

GINEKOLOGIA - doświadczeni specjaliści, 0604-671-538.

ws242

SPALACZ tłuszczu. 0605-346-240.

gb5901

VIAGRA. 048/366-91-02, 0604/529-343

wg180

NAUKA

ALFA - kursy komputerowe. 041/343-04-38.

gb5638

COMPUTEX kursy komputerowe. 041/344-32-02.

nt585

MARKSOFT - kursy komputerowe. 041/343-12-52.

nt577

NOWE GRUPY
- angielski
- niemiecki
- włoski
- francuski
- rosyjski
„WORLD OPEN"
Szkoła Języków Obcych
Kielce,
Źródłowa 19
041/343-13-16

NIERUCHOMOŚCI

041/344-53-62. Agencja Nieruchomości INTERLOCUM.

PAWILON handlowy zlokalizowany w Skarżysku, wyposażony w sanitariaty, chłodziarkę itp. - SPRZEDAM 013/437-63-24.

PRZEDSIĘBIORSTWO pilnie sprzeda nieruchomość położoną w części przemysłowej miasta, działka 6025 m kw, hala produkcyjna i magazyn o powierzchni 2775 m kw. Informacje - 041/366-11-5[illegible] 041/345-28-41.

RÓŻNE

DLA ZAPRACOWANYCH, wygodne pożyczki gotówkowe w domu klienta. Kielce, 041/346-31-81, 041/367-37-[illegible] 0691-645-561, 0506-768-079, 0504-180-9[illegible] Radom, 048/364-00-53, 0504-385-840.

KREDYTY gotówkowe samochodowe 041/368-16-00.

POŻYCZKA - 041/344-41-06.

POŻYCZKI. 041/340-71-03

TAWERNA GRECKA „AKROPOL" Kielce, Wesoła 23, 41/344-39-[illegible] zaprasza.

ELbudEX® Specjalista w systemach dociepleń

HURTOWNIA MATERIAŁÓW BUDOWLANYCH

- doradztwo, wykonawstwo
- kleje do glazur
- materiały wykończenia wnętrz
- akcesoria do płyt gipsowo-kartonowych
- płyta gipsowo-kartonowa
- wełna mineralna, styropian

SYSTEMY DOCIEPLEŃ

Kielce, ul. Warszawska 248, tel. 368-60-56
Wiśniówka (Biuro Handlowe) tel. 301-16-37
Piekoszów, ul. Wolności 2, tel. 30-62-114

309/nm

BRAMY
UCHYLNE, ROLOWANE, SEGMENTOWE
OGRODZENIA
BRAMY PRZESUWNE I DWUSKRZYDŁOWE
Wolbud Żwirowa 5, 041/362-96-60
1 Maja 136, 041/346-32-00
DOCIEPLENIA
STOLARKA ALUMINIOWA

538/NK

http://sbc.wbp.kielce.pl/

SPRZEDAŻ

041/343-18-81 SIATKI plastikowe, metalowe, ogrodzeniowe, sto wzorów.

ng534

CITROEN berlingo multispace (1998), 1,9D. 041/343-05-39, 368-28-39, po 18.

gb5952

TOWARZYSKIE

NEZ - Radom. 0507/360-207

wg176

KLAUDIA - Radom. 0507/786-478

wg175

TURYSTYKA

ANTWERPIA - Niemcy, Holandia, Belgia - wtorki, piątki. 081/825-62-45, 0603/95-12-39

ws243

USŁUGI

041/303-16-47 - TELEWIZYJNE.

gb5868

AUTOMATYCZNE pralki, lodówki - naprawa. 041/331-53-20, 0607-979-098.

gb5857

CYKLINOWANIE 041/303-12-54.

gb5786

CYKLINOWANIE. 041/312-74-00.

gb5945

CZYSZCZENIA dywanów. 041/366-78-86.

gb5947

DOMOFONY. 041/3024-003.

gb5939

GLAZURA. 041/362-17-89.

gb5854

HYDRAULICZNE - 041/361-54-12.

gb5890

HYDRAULICZNE. 041/332-39-28; 0502-542-071.

gb5835

HYDRAULICZNE. 041/362-10-41.

gb5918

HYDRAULICZNO-GAZOWE. 041/361-86-32; 0603-858-615.

gb5801

HYDRAULIKA. 041/331-95-83, 0601-936-134.

gb5940

KSIĘGOWOŚĆ, płace, ZUS. 041/361-10-35.

gb5662

MALOWANIE. Gładź. Tapetowanie. Panele. 041/368-36-66.

nt565

NAPRAWA pralek, 041/332-37-46.

gb5500

PRZEPROWADZKI transport, 041/332-54-23, 0609-842-511.

gb5897

PRZEPROWADZKI, transport - „CEDRO-TRANS". tel./fax - 041/362-75-21, 0602-299-212.

gb5913

R-O-L-E-T-Y
ANTYWŁAMANIOWE
ROLETKI
TEKSTYLNE
WERTIKALE
PRODUCENT
ALUTECHNIKA
Paderewskiego 3
041/343-07-03.

nt573

ROLETKI, verticale, producent. 041/366-78-86.

gb5948

ROLOKASETY, MOSKITIERY: zwijane, ramkowe. PROMOCJA! Roletki tekstylne, wertikale, żaluzje, okna. Hurtownia Materiałów Wertikalnych „WMK", Leszczyńska 1, 041/368-00-32, 041/344-14-80, fax 344-33-77.

nt593

SZPACHLOWANIE, glazura, hydraulika. 041/331-95-83, 0601-936-134.

gb5941

USŁUGI tapicerskie (meblowe, samochodowe). 041/307-28-16

gb5916

VERTICALE - żaluzje - rolety - producent. 041/368-68-77.

gb5849

ŻALUZJE tanio. 041/369-86-37.

gb5828

ZGUBY

SKRADZIONO dokumenty, badania lekarskie, na nazwisko Knap Barbara.

gb5949

KOMPUTERY

UŻYWANE - sprzedaż. Import Niemcy. Najtaniej. Kielce, Zgoda 10, 362-11-04.

ng542

ROLETY ANTYWŁAM.

ALUTECHNIKA, Paderewskiego 3, 343-07-04.

nt575

ROLET - 041/362-03-67, 0691-860-680 Kusocińskiego 50. JUŻ OD 165 zł/m kw. Raty i rabaty.

ng536

WMK, Leszczyńska 1, 041/368-00-32.

nt595

BIZNES

SPRZEDAM dyskotekę w Kielcach. Oferty gb 5925 „SŁOWO LUDU" KIELCE.

gb5925

SPRZEDAM laboratorium fotograficzne w centrum Kielc. Oferty gb 5927 „SŁOWO LUDU" KIELCE.

gb5927

TELEFONY

NAPRAWA TELEFONÓW. TRADEX, 041/368-04-00.

ng531

DAM PRACĘ

AKTUALNIE przyjmę do pracy (etat). 041/368-22-52.

gb5931

BIOSTUDIO - zawodowe kursy masażu leczniczego, odchudzającego, kinezyterapii, akupresury - zakończone dyplomem masażysty. 041/344-38-06, 048/345-90-42.

ww216

CHAŁUPNICTWO, dostawa, umowa, natychmiast. 0606/33-61/01

kb2998

DOMOWA, 1500, umowa. 0608-38-50-10

kb3040

NIE musisz pożyczać - zarób sam. (1200 zł miesięcznie). 041/368-22-52.

gb5932

SZUKASZ dodatkowych przychodów, www.pracawdomu.com

gb5546

DRZWI ANTYWŁAMANIOWE
SALON FIRMOWY
GERDA
Kielce, ul. Paska 6, (os. Kochanowskiego). 041/362-91-00
521/NK

KURSY PRAWA JAZDY
Rozpoczęcie: PON. g.17; SOB. g.10
Kat.C - 1000zł Kat.B-500zł

SZKOŁA L JAZDY
ENIGMA
Kielce
Paderewskiego 14 tel. 343 11 80
www.enigma.home.pl
498/NK
L KURS L
INSTRUKTORA-WYKŁADOWCY NAUKI JAZDY
Warunki uczestnictwa:
- ukończone 21 lat
- wykształcenie średnie
- 3 letni okres posiadania prawa jazdy
ROZPOCZĘCIE 15.III g.12
NAJLEPSZYM GWARANTUJEMY PRACĘ

Słowo Ludu
Praca i kariera
w każdą środę
Słowo Ludu
TWOJA GAZETA CODZIENNA

kupon na bezpłatne ogłoszenie drobne w rubryce PRACA (szukam/dam/nawiążę współpracę)

Wypełniony kupon wyślij pocztą lub przynieś do Biura Reklam i Ogłoszeń „Słowa Ludu" w Kielcach, ul. Wesoła 47/49 lub ul. Targowa 18 a

Twoje ogłoszenie opublikujemy w najbliższą środę

wytnij, wypełnij, wyślij

Treść

maks. 25 słów .....

.....

.....

Adres lub telefon kontaktowy ..... **podpis** .....

Praca i kariera

Biuro Reklam i Ogłoszeń zastrzega sobie prawo do zredagowania, lub niezamieszczania ogłoszenia.

wytnij, wypełnij, wyślij

Biuro Reklamy
Słowo Ludu
TWOJA GAZETA CODZIENNA
ZAPRASZA

KIELCE
ul. Wesoła 47/49
tel. (041) 344-48-58
tel. (041) 36-36-235
fax (041) 344-72-51
ul. Targowa 18
tel./fax (041) 343-02-79

ODDZIAŁ

RADOM
ul. Żeromskiego 51
tel. (048) 363-97-88
fax (048) 362-81-60

PUNKTY PRZYJMOWANIA OGŁOSZEŃ

BUSKO
Sklep „Mała Moda"
pl. Zwycięstwa 1
tel. (041) 378-28-20

JĘDRZEJÓW
Oficyna Wydawnicza
pl. Kościuszki 7/8
tel. (041) 386-10-42

KAZIMIERZA WIELKA
Przedsiębiorstwo Wielobranżowe T. Pęski
ul. Przemysłowa 8
tel. (041) 352-20-47

KOŃSKIE
Firma Handlowa IMPULS
ul. Piłsudskiego 48
tel. (041) 372-48-95, 0601-695-499

PIŃCZÓW
Sklep „BIK" - POLKA
ul. 7 Źródeł 8
tel. (041) 357-49-95

STARACHOWICE
Radio MTM
ul. Partyzantów 1 A
tel. (041) 275-11-11

SKARŻYSKO-KAM.
Firma Usługowo-Handlowa „KORONA - BIS"
Piotr Korona
ul. Zwycięzców 5,
tel. (041) 253-13-08
osiedle Bór

STASZÓW
ul. Armii Krajowej 10, p. 211,
tel. (015) 864-32-58
czynne od 9.30 do 16

WŁOSZCZOWA
Biblioteka Publiczna
ul. Kościuszki 11
tel. (041) 394-23-13, 394-34-33

http://sbc.wbp.kielce.pl/

Szczypiorniści Vive dali Zagłębiu lekcję szczypiorniaka

Bez odpoczynku

W szampańskich nastrojach po zwycięstwie z Zagłębiem (34:24) wracali z Lubina szczypiorniści Vive. Nastrój popsuły nieco kontuzje Rafała Bernackiego i Roberta Nowakowskiego.

- Jest się z czego cieszyć. Zagraliśmy naprawdę dobry mecz, wydawało się, że Zagłębie będzie znacznie trudniejszym rywalem - stwierdził prezes Vive Bert Servaas, który pojechał do Lubina, by bezpośrednio obserwować sobotni pojedynek. - Gospodarze tylko na początku spotkania próbowali walczyć. Potem mieli niewiele do powiedzenia, tym bardziej, że z każdą minutą coraz mniej siły miał Grzegorz Gowin. Cieszę się, że na trudnym terenie nie mieliśmy żadnych problemów. Jest to zwiastun dobrej formy drużyny przed najważniejszymi pojedynkami.

Niestety, w Lubinie kontuzji śródstopia doznał Rafał Bernacki, który nie będzie trenował przez najbliższe dziesięć dni. Kibicom szczypiorniaka nie trzeba chyba mówić, jak duża to strata dla zespołu. Nieco inaczej patrzy na sprawę sam zainteresowany. - Jesteśmy w bardzo dobrej dyspozycji. Cały zespół gra znakomicie. Myślę, że mój brak w drużynie nawet nie zostanie zauważony - twierdzi Bernacki. - Jarek Tkaczyk doskonale spisywał się w Lubinie, dojdzie młody Piotrek Czopek. Ogramy i Kwidzyn, i Śląsk, nawet beze mnie.

Jak się okazuje, nie tylko reprezentacyjny golkiper Vive narzeka na urazy. Z Lubina nie w pełni sił wrócili Paweł Sieczka i Robert Nowakowski, ale wszystko wskazuje na to, że do jutrzejszej potyczki z MMTS Kwidzyn będą zdrowi.

- Wcale nie czeka nas łatwe zadanie - mówi o meczu z Kwidzynem Wojciech Partyka, kierownik kieleckiej drużyny. - Jutrzejsi rywale przegrali co prawda swój ostatni mecz, ale jest to nieobliczalny zespół, mogący napsuć wiele krwi wyżej notowanym rywalom.

Do jutrzejszej potyczki przygotowują się także nasi szalikowcy, którzy z Kwidzynem trzymają mocno sztamę. (mc)

Fot. M. Cender

W dotychczasowych konfrontacjach z MMTS Vive ma dodatni bilans

Znamy już harmonogram meczów III i IV rundy Vive w Kielcach.

12 marca (środa): Vive - MMTS Kwidzyn (godz. 19.30).
16 marca (niedziela): Vive - Śląsk Wrocław (godz. 17.).
5 kwietnia (sobota): Vive - Warszawianka (godz. 18.)
3 maja (sobota): Vive - Zagłębie Lubin (godz. 17.)
17 maja (sobota): Vive - Wisła Płock

Trudny tydzień siódemki Kolportera

Przyda się przerwa

Dwa ważne mecze czekają w tym tygodniu piłkarki ręczne kieleckiego Kolportera.

Już jutro w Kielcach (godz. 16) ponownie zagra siódemka Vitaralu Jelfa Jelenia Góra, z którą przed 10 dniami Kolporter zremisował w meczu ligowym 29:29. Tym razem stawką spotkania będzie awans do półfinału Pucharu Polski.

W sobotę kielczanki podejmować będą z kolei drużynę mistrzyń Polski Pol-Skone Lubin, a spotkanie to zakończy pierwszą rundę rywalizacji w grupie mistrzowskiej o miejsca 1-6.

- Nie ulega wątpliwości, że będzie to dla nas rzeczywiście arcytrudny tydzień. Zespół jest już wyraźnie zmęczony trudami sezonu i przyznam się, że wszyscy z utęsknieniem czekamy na 3-tygodniową przerwę w rozgrywkach, jaka nastąpi po sobotnim meczu - mówi trener Kolportera Marian Siewruk.

Nie spełniły się oczekiwania i nadzieje, że kielczanki wywalczą punktową zdobycz w wyjazdowych spotkaniach w Gdańsku i w Gliwicach. Kolporter w rywalizacji o miejsca 1-6 jak na razie zapisał na swoim koncie zaledwie jeden punkt i nic dziwnego, że nastroje w zespole nie są najlepsze. Nie zdołał ich poprawić nawet kulig w Borkowie specjalnie zorganizowany dla zawodniczek przed meczem z Sośnicą, by zdołały one psychicznie odreagować po wysokiej porażce w Gdańsku. Nie ulega wątpliwości, że drużyna potrafi grać dobrze, skutecznie i widowiskowo, jednak wiele traci podczas przestojów, których nie potrafi uniknąć. Czemu tak się dzieje?

- Często o tym rozmawiamy z zawodniczkami i analizujemy błędy popełniane na parkiecie. Choć teoretycznie dobrze wiedzą jak powinny zagrać w praktyce różnie to bywa. Daje nam się, niestety, mocno we znaki krótka ławka rezerwowych, a zmienniczki nie są w stanie wziąć na ciebie ciężaru gry. Dodatkowo zwiększa to presję z jaką wychodzą na parkiet podstawowe zawodniczki, które doskonale zdają sobie sprawę jaka odpowiedzialność na nich spoczywa - mówi Marian Siewruk.

Nie da się ukryć, że kielczanki miały w pierwszej rundzie spotkań o miejsca 1-6 bardzo trudny układ gier. W kwietniu 3-krotnie wystąpią przed własną publicznością i właśnie wyniki tych spotkań z Piotrcovią, Natą AZS AWF Gdańsk i Sośnicą rozstrzygną czy piłkarki ręczne Kolportera zdobędą pierwszy w historii medal MP.

- Uważam, że kluczowe znaczenie będzie miało to jak przepracujemy przerwę w rozgrywkach, czy uda nam się odbudować cechy motoryczne jak i psychikę zawodniczek. Do zdobycia jest jeszcze aż 12 punktów. Pol-Skone już nie wyprzedzimy, ale od drugiej w tabeli Piotrcovii dzielą nas tylko cztery punkty, a to strata do odrobienia - puentuje trener M. Siewruk.

(wid)

LNG będzie sponsorował koszykówkę?

Negocjują ze sponsorem

Nie odbyło się spotkanie dotyczące przyszłości koszykówki w Kielcach. Tymczasem wkrótce kończy się umowa ze sponsorem II-ligowych koszykarzy - Lafarge Nida Gips. Zarząd klubu LNG szuka pieniędzy na przyszły sezon.

Umowa kieleckiego zespołu ze sponsorem obowiązuje do końca czerwca. Rozmowy w sprawie jej przedłużenia miały odbyć się w minioną sobotę jednak zarząd Lafarge musiał wyjechać do Paryża i spotkanie zostało przełożone.

- Odbędzie się ono po świętach wielkanocnych. Nie wiadomo jednak czy koncern Lafarge będzie w przyszłym sezonie sponsorował kieleckich koszykarzy, bowiem firmy z branży budowlanej mają kłopoty finansowe. Firma chce jednak wspierać klub i dlatego poszukuje sponsorów wewnątrz grupy finansowej Lafarge. O funduszach na przyszły sezon rozmawialiśmy też z władzami miasta. Prezydent miasta Włodzimierz Lubawski za priorytetowe w Kielcach uznał trzy dyscypliny: piłkę nożną, piłkę ręczną i koszykówkę. Są plany, aby w tym roku z kasy miejskiej na koszykówkę przeznaczono więcej pieniędzy. Sami również poszukujemy sponsorów. Czekamy na sukcesy juniorów w Mistrzostwach Polski, bowiem mogłyby one pomóc nam w znalezieniu pieniędzy dla klubu. Niestety, problem w tym, że dotychczasowy budżet klubu był bardzo skromny, a niektórzy myślą, że sponsor-potentat dał nam ogromne pieniądze - mówi Zbigniew Gil, prezes klubu LNG Kielce.

Sezon 2002/2003 koszykarze Lafarge Nida Gips zakończyli na piątym miejscu. Przed rozpoczęciem sezonu zakładano walkę o awans do I ligi. To się jednak nie udało. Zarząd klubu nie podsumował jeszcze minionego sezonu, spotkanie w tej sprawie ma odbyć się w przyszłym tygodniu.

- Na razie trudno więc mówić o przyszłości. Mamy jednak pomysł na budowę drugoligowego zespołu, chcielibyśmy nadal szkolić młodzież. Mamy też nadzieję, że reorganizacja systemu rozgrywek, o której na razie mówi się nieoficjalnie, stanie się faktem. Nie może być tak, aby sezon kończył się w lutym. To powoduje zamieszanie zarówno w kwestiach organizacyjnych, jak i czysto sportowych. Jednak o tym czy coś się zmieni przekonamy się najwcześniej w lipcu - dodaje Zbigniew Gil. - Tak więc przed nami mnóstwo pracy, ale na szczęście jest jeszcze sporo czasu. Co prawda przyszłość klubu nie rysuje się w różowych kolorach, ale nie ma też czarnych barw. Myślę, że wszystko powinno się udać i koszykówka powinna coraz wyraźniej wpisywać się w sportowy krajobraz Kielc. (r)

Wymarzony debiut Izabeli Niemiec

Złoto na arenie Koloseum

Życiowy sukces podczas halowych Mistrzostw Świata w Nimes odniosła Izabela Niemiec.

Jak już informowaliśmy, łuczniczka Olimpii Suchedniów wywalczyła we Francji złoty medal w konkurencji drużynowej, natomiast w rywalizacji indywidualnej jako najlepsza z Polek sklasyfikowana została na czwartym miejscu.

- Trudno wymarzyć sobie lepszy debiut w imprezie tej rangi co Mistrzostwa Świata. Po zdobyciu złotego medalu MP w Zamościu wiedziałam, że jestem w dobrej formie, jednak nawet nie marzył mi się tytuł mistrzyni świata. Na dobrą sprawę jeszcze to do mnie nie dotarło - mówi Iza, która od piątku za pośrednictwem SMS odebrała już sporo gratulacji od znajomych.

Suchedniowska łuczniczka, na co dzień trenowana przez swojego ojca Ryszarda Niemca, miała nawet szanse zostać indywidualną mistrzynią świata. Zaledwie 3 pkt. dzieliły ją od finału w przegranym pojedynku z Włoszką Eleną Tonnetti.

- Półfinały i finały rozgrywane były na arenie zbudowanej na wzór rzymskiego Koloseum. Ich oprawa była wręcz niesamowita, tysiące kibiców z balonami trąbkami piszczałkami, wokół wielkie telebimy śledzące każdy strzał. Na dodatek organizatorzy nie przewidzieli serii próbnej. Miałam trochę źle ustawiony celownik i zaczęłam od „siódemki". Potem musiałam cały czas gonić Włoszkę, a w hali szczególnie w zawodach na takim poziomie nie można pozwolić sobie nawet na stratę jednego „oczka", bo potem bardzo trudno ją odrobić - opowiada Iza.

W turnieju drużynowym Izabela Niemiec strzelała jednak znakomicie podobnie jak jej koleżanki z reprezentacji Polski Karina Lipiarska i Aneta Domańska.

- Najtrudniejszy był chyba finałowy pojedynek z Niemkami. Byłyśmy bardzo skoncentrowane, aby wywalczyć tytuł mistrzyń świata musiałyśmy aż o 9 punktów poprawić rekord Polski. Wystrzelałyśmy 258 pkt., o 6 więcej od Niemek. Nigdy nie zapomnę ceremonii dekoracji medalami, która była bardzo uroczysta oraz Mazurka Dąbrowskiego, który odegrano na naszą cześć - mówi suchedniowska łuczniczka, a na co dzień uczennica I LO w Skarżysku.

Sukces w Nimes z pewnością znacznie wpłynie na dalszą twoją karierę...

- Nie czuję się wcale mistrzynią świata, choć na środę mam zaproszenie do udziału w specjalnie zwołanej konferencji prasowej w Warszawie. Zdaję sobie sprawę, że tytuł mistrzyni świata bardzo zobowiązuje. Równocześnie jednak motywuje mnie on do dalszej pracy. Mam się jeszcze czego uczyć, by jeszcze lepiej strzelać - dodaje skromnie Iza Niemiec.

DARIUSZ WIKŁO

Izabela Niemiec z medalem i kwiatami

http://sbc.wbp.kielce.pl/

Gorzej niż było

Zamiast ćwiczyć na boisku, piłkarze KSZO Ostrowiec trenowali wczoraj w... hali. W sobotę inauguracyjny mecz ze Szczakowianką Jaworzno.

- Jest gorzej niż było - podkreśla na samym wstępie trener Włodzimierz Małowiejski. Jak na boisku leżało trochę śniegu, płyta była lekko zmrożona, można było jeszcze biegać, ćwiczyć pewne elementy. Teraz, gdy przyszła odwilż, place pokryły się wodą i kilkucentymetrową warstwą błota. Nie wiem naprawdę, jak przygotujemy się do meczu inauguracyjnego ze Szczakowianką Jaworzno.

Tymczasem w Jaworznie trwają ostre przygotowania do tego, by sobotni mecz odbył się. - Robimy wszystko, by piłkarze mieli w miarę dobre warunki do walki - zapewnia dyrektor klubu Jerzy Frenkiel. - Płycie oczywiście daleko do ideału, jeszcze teraz, gdy drugi dzień pada deszcz ze śniegiem. Powiem szczerze - wszystko wyglądało lepiej, gdy było trochę śniegu i kilkustopniowy mróz. Już w zeszłym tygodniu ściągnęliśmy śnieg. Obecnie murawa jest grząska, ale może do soboty sytuacja ulegnie daleko idącej poprawie - zakończył optymistycznie dyrektor beniaminka.

Optymistyczniej jest także w KSZO, bo wczoraj Małowiejski nie korzystał tylko z usług Tomasza Żelazowskiego, Maxwella Kalu i chorego na grypę Dariusza Piekrasiaka.

(mac)

Argentyńczyk Guentos w Kolporterze Korona?

Odłożona wiosna

Małopolski Związek Piłki Nożnej zdecydował wczoraj o przełożeniu inauguracyjnej kolejki rundy wiosennej III ligi zaplanowanej na 15 i 16 marca.

Runda wiosenna rozpocznie się zatem dopiero 22 marca, a mecze z pierwszej kolejki rozegrane zostaną w środę, 16 kwietnia.

- Jesteśmy zadowoleni z odwołania pierwszej kolejki spotkań. Mimo iż od kilku dni trwały prace na płycie boiska, jego stan nie sprzyjał normalnej grze - mówi Paweł Wolicki, kierownik drużyny Kolportera Korona. - Możemy zatem spokojnie jechać na czterodniowe zgrupowanie do Warszawy, gdzie trenować będziemy na sztucznej trawie na Fortach Bema, a o ile dopisze aura, w sobotę zagramy sparing w Kielcach z Pogonią Staszów.

Dziś na zgrupowanie do Warszawy wyjedzie 19 piłkarzy, do których na miejscu dołączy jeszcze jeden. - Będzie to Argentyńczyk Nicolas Guentos. Będziemy mu się przyglądać przez te kilka dni zgrupowania. Dostanie szansę gry w meczu sparingowym. Na razie wiem o nim tylko tyle, że ma 23 lata i jest pomocnikiem - powiedział nam trener Kolportera Korona Dariusz Wdowczyk.

W Pińczowie i Staszowie informację o przełożeniu pierwszej wiosennej kolejki przyjęto ze spokojem.

Prezes Pogoni Sławomir Balicki: - Nam było totalnie wszystko jedno w pierwszej kolejce, i tak mamy wolne, startujemy w normalnym terminie, od drugiej kolejki, a w środę, 16 kwietnia, będziemy mieć wolne.

Podobne zdanie można było usłyszeć wczoraj od działaczy pińczowskiej Nidy. - Na inaugurację mieliśmy walczyć z Proszowianką w Proszowicach. Było nam obojętne, czy zostanie przełożony pierwszy termin - uważa Zdzisław Stachurski, kierownik pińczowskiej „jedenastki". - Jedyne, z czego możemy się cieszyć, to fakt, że na wstępie nie będziemy grać aż trzech spotkań wyjazdowych. Po przełożeniu meczu z Proszowicami zaczniemy od dwóch spotkań wyjazdowych, a potem zaprezentujemy się swojej publiczności. Układ gier będziemy mieć zatem nieco lepszy.

(wid, mac)

Fot. M. Cender

Zły stan boisk sprawił, że trzecioligowcy przystąpią poźniej do rozgrywek

Z RÓŻNYCH AREN

Złoty Wilk

Oprócz Agnieszki Leszczyńskiej, Jarosława i Mariusza Olechów złoty medal na pomoście w Puławach w MP trójboistów siłowych wywalczył także Michał Wilk (waga 82,5 kg) z Tęczy Społem Kielce. W klasyfikacji open mistrzostw zwyciężył Jarosław Olech, a trzeci był Michał Wilk. Ponadto w punktacji klubowej mężczyzn Tęcza Społem zajęła drugie miejsce.

Karol Drej nie chce do Czermna

Karolem Drejem, piłkarzem Wiernej Małogoszcz, zainteresowany był lider czwartej ligi HEKO Czermno. - Tak, rozmawiałem z przedstawicielami HEKO, ale odrzuciłem propozycję. Postanowiłem, że do końca czerwca bieżącego roku będę reprezentował barwy Wiernej - powiedział nam piłkarz.

Przypomnijmy, że Drejem zainteresowany był Kolporter Kielce, ale do transferu ostatecznie nie doszło.

Gospodarze najlepsi w Memoriale Górskiego

Drużyna Stolbudu Włoszczowa triumfowała w IV Memoriale Mieczysława Górskiego, który rozegrany został we Włoszczowie. W finale gospodarze pokonali MOZ Kielce po rzutach karnych 2:1. Trzecie miejsce zdobył Gryf Mielec, wygrywając z Elektrownią Połaniec 7:2. Na starcie stanęło sześć drużyn.

Sportowe gwiazdy weekendu

Szczypiorniści Vive Kielce zostali drużyną weekendu w tradycyjnej zabawie Radia Kielce, „Słowa Ludu" i „Gazety Wyborczej". Tytuł najlepszej zawodniczki przypadł łuczniczce Olimpii Suchedniów Izabeli Niemiec, złotej medalistce Mistrzostw Świata. Tytuł sportowej imprezy przyznaliśmy mistrzostwom województwa świętokrzyskiego w kolarstwie przełajowym, które odbywały się na trasach wokół Stadionu Leśnego w Kielcach.

(mac), (d)

Rekordowe przełaje

Ponad 100 zawodników wystartowało w rozegranych na Stadionie Leśnym otwartych mistrzostwach Kielc w kolarstwie przełajowym.

Na okrężnej trasie (pętla długości 1700 metrów) o tytuły w imprezie zorganizowanej przez Kieleckie Towarzystwo Cyklistów Waldemara Banasińskiego rywalizowali młodzicy, juniorzy młodsi, juniorzy oraz zawodnicy startujący w kategorii masters.

Młodzicy - 1. Kamil Markowski (Scott Częstochowa), 14. Mateusz Kozak (Cyclo Korona).

Juniorzy młodsi - 1. Bartłomiej Zygmunt (Azalia Brzózka Królewska), 2. Marcin Smolarczyk, 4. Hubert Piątek (obaj Cyclo Korona), 5. Michał Sator (BTC Maciej Busko).

Juniorzy - 1. Adrian Roszutko (Iskra Głogoczów), 4. Maciej Bogusz, 5. Marcin Majchrzyk (obaj Cyclo Korona).

Masters - kat. I - 1. Marcin Michalczewski (Warszawa), 4. Paweł Szymański (BTC Maciej); II - 1. Waldemar Deleżyński (Zygmunty), 2. Ireneusz Chrabąszcz (Kieleckie Towarzystwo Cyklistów), III - 1. Waldemar Banasiński (Cyclo Korona Wojak), 2. Wiesław Kundera (KTC), 7. Andrzej Lisowski (Końskie), IV - 1. Jerzy Kruk, 3. Józef Sobura, 4. Stanisław Pierzyński (wszyscy KTC).

- Jestem bardzo mile zaskoczony rekordową frekwencją zawodów. Nie spodziewałem się, że przyjedzie do Kielc aż tylu kolarzy. Dzięki temu zawody były ciekawsze i stały na dobrym poziomie. Nie byłoby to możliwe bez wsparcia, jakiego udzieliły nam Urząd Miasta Kielce, Browar Belgia, Victory Trofea, Alison Wima oraz Orlęta AK - powiedział nam główny organizator mistrzostw Waldemar Banasiński.

Nasi kolarze przełajowi w miniony weekend ścigali się także w Busku w ogólnopolskim wyścigu „Wokół Górki".

Młodzicy - 2. Mateusz Kozak, 3. Łukasz Banasik (Cyclo Korona), 4. Mateusz Kowalczuk (BTC Maciej Busko).

Juniorzy młodsi - 2. Marcin Smolarczyk, 3. Hubert Piątek.

Masters kat. I - 1. Walerian Romanowski (BTC Maciej), II - 2. Ireneusz Chrabąszcz, III - 1. Waldemar Banasiński, 2. Wiesław Kundera, IV - 1. Jerzy Kruk, 3. Józef Sobura. (wid)

XIII Halowy Turniej im. M. Zientala

W sobotę finały

Wyłoniono finalistów XIII Halowego Turnieju Piłkarskiego „Piątek" im. M. Zientala.

W sobotę, w meczu o pierwsze miejsce w turnieju organizowanym przez Wojewódzkie Towarzystwo Kultury Fizycznej w Kielcach, zagrają drużyny Uni Maxi oraz MPEC, natomiast w małym finale o trzecią lokatę zagrają Polonica i Rodzina.

Grupa A

Bakama - Foksdrob 1:1, Wawrzycki - Podgórski. Uni Max - Polonica 4:2, M. Krala, Rabiej, Łomiński, P. Terlecki - R. Januchta, Kruk. Uni Max - Foksdrob 0:0. Polonica - Bakama 3:3, Lender 2, R. Januchta - Wójcik 2, Stęplewski. Bakama - Uni Max 1:4, Wawrzycki - Łomiński, Bakalarz, M. Krala, Pędzik. Foksdrob - Polonica 0:5, R. Januchta 2, Lesiak, R. Dulak, Palik.

1. Uni Max	3	7	8-3
2. Polonica	3	4	10-7
3. Bakama	3	2	5-8
4. Foksdrob	3	2	1-6

Grupa B

Rodzina - Ergo 1:1, R. Kita - Sobieraj. MPEC - Rodzina 4:1, Lenartowicz 3, Włodarczyk - R. Kita. Ergo - Kolporter 0:3 v.o. Kolporter - Rodzina 1:3, Janaczek - R. Kita, Tutaj 2. MPEC - Kolporter 3:3, Lenartowicz 3 - Relidzyński, Kwiatkowski, Janaczek. Ergo - MPEC 3:3, Kocieliński, Sobieraj, Trela - Lenartowicz 2, Włodarczyk.

1. MPEC	3	5	10-7
2. Rodzina	3	4	5-6
3. Kolporter	3	4	7-6
4. Ergo	3	2	4-7

Najlepsi strzelcy: Szymon Lenartowicz (MPEC) - 11 bramek, Rafał Januchta (Polonica) - 8, Marcin Rabiej (Uni Max), Rafał Kita (Rodzina) - po 7.

Mecze finałowe rozegrane zostaną w sobotę w Kielcach, w hali przy ul. Krakowskiej: o 3 miejsce Polonica - Rodzina (godz. 12.30); finał: Uni Max - MPEC (godz. 13.05). O godz. 13.50 rozpocznie się uroczyste zakończenie turnieju.

(d)

EUROPA
RADIO-TAXI
96-25
3-611-611
bezpłatne zamawianie taksówek w TPSA i Plus GSM
0-800-400-400

Słowo Ludu
Redaguje zespół. Redaktor naczelny Grzegorz ŚCIWIARSKI (36-36-309).
Dział miejski (34-44-863, 36-36-315, 117, 207, 263), **region** (36-36-315), **łączności z czytelnikami** (34-44-816), **prawny** (36-36-131), **dział społeczny** (36-36-147,153), **finanse, rynek, praca** (36-36-215), **sportowy** (36-36-253, 298), **kraj - świat** (36-36-121). **Centrala** 36-36-199, 344-24-80 - łączy wszystkie działy.
Redaktor wydania **Grzegorz Kozera**
ADRES REDAKCJI: 25-363 Kielce, ul. Wesoła 47/49, fax 34-46-979, **http://www.slowoludu.com.pl, e-mail:redakcja@slowoludu.com.pl**
BIURO OGŁOSZEŃ: 25-363 Kielce, ul. Wesoła 47/49, tel. 34-44-858, 36-36-235, fax 34-47-251, punkt przyjęć, 25-520 Kielce, ul. Targowa 18, tel./fax 34-30-279, e-mail: reklama@slowoludu.com.pl. Redakcja nie odpowiada za treść reklam i ogłoszeń.
WYDAWCA: Słowo Media sp. z o.o., 25-363 Kielce, ul. Wesoła 47/49. Prezes Zarządu Krzysztof ZDEB.
DRUK: Poligrafia S.A., 25-415 Kielce, ul. Górna 21.
Prenumeratę przyjmują urzędy pocztowe i oddziały „Ruchu" na terenie województwa świętokrzyskiego. Redakcja nie zwraca tekstów nie zamówionych. ISSN 0137-9275
NAKŁAD KONTROLOWANY ZWIĄZEK KONTROLI DYSTRYBUCJI PRASY

http://sbc.wbp.kielce.pl/

SPRINTEM

Dominacja Kenijczyków

Kenijscy biegacze dominowali w półmaratonie w Paryżu, plasując się na siedmiu czołowych miejscach. Zwyciężył Mike Rotich, który dystans 21,1 km pokonał w czasie 1:01.30.

Nietypowy rekord

Czeski lekkoatleta, rekordzista kraju w rzucie młotem (81,28) Vladimir Maska, ustanowił w Pardubicach nietypowy rekord świata. 16-kilogramowym ciężarkiem rzucił na odległość 25,40 m.

Hewitt przed Agassim

Australijczyk Lleyton Hewitt, który w niedzielę wygrał turniej w Scottsdale w Arizonie, umocnił się na pozycji lidera rankingu tenisistów Entry System. Tydzień temu wyprzedzał Andre Agassiego (USA) o 25 pkt., teraz o 330. Hewitt zdobywał tytuł najlepszego tenisisty świata w latach 2001-02, kończąc dwa ostatnie sezony na czele obydwu klasyfikacji ATP: Entry System i Champions Race.

Walka o Final Four

Faworytami ćwierćfinałowej rywalizacji w Eurolidze koszykarek rozpoczynającej się dziś są finaliści Euroligi z 2002 roku Olympic Valenciennes - mistrz i Lotos VBW Clima Gdynia. Zespół mistrza Polski i wicemistrza Euroligi Lotosu VBW Clima Gdynia w ćwierćfinale zmierzy się z UMMC Jekaterinburg. Olympic zagra z zespołem z Hiszpanii ROS Casares Walencja. Rywalizacja toczy się do dwóch zwycięstw. Jeśli koszykarki Lotosu pokonają drużynę UMMC, to klub z Gdyni ma duże szanse na otrzymanie od FIBA-Europe organizacji finałowego turnieju Euroligi.

(PAP)

TELEKIBIC

TVP 1: 20.20 Piłka nożna - Liga Mistrzów: Arsenal Londyn - AS Roma.

TVP 2: 22.40 Piłka nożna - Liga Mistrzów: Inter Mediolan - Newcastle United.

TVP 3: 23.00 Euroliga kobiet w koszykówce.

TV 4: 22.15 Piłka nożna - Liga Mistrzów: FC Barcelona - Bayer Leverkusen.

POLSAT SPORT: 20.35 Piłka nożna - Liga Mistrzów: Arsenal Londyn - AS Roma.

EUROSPORT: 15.00 Kolarstwo: Wyścig Paryż - Nicea (2 etap La Clayette - Saint-Etienne 182 km).

DSF: 18.45 Piłka nożna: mecz towarzyski reprezentacji młodzieżowych U-19 Niemcy - Łotwa.

DAKO PROMOCJA! 245/na
OKNA
RABAT DO 40 %
oferujemy drzwi Gerda, Porta
oferta ważna do 14.03.2003.
VIGO (041) 346 52 52

Kontuzje Materazziego, Kaładze i Luisa Enrique

Gra Liga Mistrzów

Dziś i jutro piątą serię spotkań drugiej rundy rozegrają piłkarze rywalizujący w Champions League.

Trzy drużyny - Barcelona, Milan i Manchester United awansowały już do ćwierćfinałów Ligi Mistrzów. O pozostałych pięć miejsc trwa nadal zacięta walka.

W grupie A walczą o premiowane miejsce Inter Mediolan i Newcastle. Dziś na stadionie Giuseppe Meazza Inter zagra bez kontuzjowanego obrońcy Marco Materazziego, natomiast podopieczni Bobby Robsona zapowiadają grę w najsilniejszym zestawieniu. Jeszcze kilka tygodni temu wydawało się, że Inter nie będzie miał kłopotów z awansem, tymczasem wystarczyły dwa słabsze mecze i wszystko jest jeszcze możliwe. W Barcelonie nie zagra największy pechowiec tej edycji LM, Luis Enrique, któremu przyplątała się kolejna kontuzja.

Najciekawsza sytuacja panuje w grupie B. Tu awansować może każdy... Dziś londyński Arsenal podejmuje Romę, a Ajax Amsterdam gra w Valencii. W przypadku wygranych Ajaksu i Arsenalu te drużyny zagrają w kolejnej fazie. Remisy bądź porażki niczego nie rozstrzygną.

Bez Gruzina Kakhi Kaładze (kontuzja w ostatnim meczu ligowym z Chievo Verona) polecieli do Madrytu piłkarze AC Milan. Milan jest samodzielnym liderem grupy C i zapewnił sobie już prawo startu w 1/4 finału. Kto przejdzie dalej? Jutro Real Madryt gra u siebie z Milanem, a mistrz Niemiec, Borussia Dortmund, zmierzy się z Lokomotivem Moskwa. Teoretycznie łatwiejsze zadanie mają więc Niemcy, ale czy Real, najlepsza drużyna Starego Kontynentu ost nich lat, może pozwolić sobie na by odpaść w eliminacjach?

W grupie D spokojnie, o lejne franki szwajcarskie dla klub wej kasy walczył będzie Manch ster United. Drużyna Alexa Ferg sona wygrała wszystkie cztery m cze i nikt jej nie wyprzedzi. Ju MU nie powinien mieć u siebie k potów z FC Bazylea. O wiele cie wiej będzie w Turynie, gdzie Juve tus podejmuje Deportivo la Co na. Jeśli podopieczni Marcelo Li piego chcą grać dalej, muszą w grać potyczkę z Hiszpanami.

Fot. M. Cender

Czy piłkarze Ralu Madryt cieszyć się będą z awansu do następnej rundy?

Grupa A			
1. Barcelona	4	10	8-
2. Inter	4	7	7-
3. Newcastle	4	6	8-
4. Bayer	4	0	5-
Grupa B			
1. Arsenal	4	6	4-
2. Ajax	4	6	4-
3. Valencia	4	5	2-
4. Roma	4	3	5-
Grupa C			
1. AC Milan	4	12	4-
2. Real	4	5	5-
3. Borussia	4	4	4-
4. Lokomotiv	4	1	3-
Grupa D			
1. Manchester	4	12	10-
2. Juventus	4	4	7-
3. Deportivo	4	4	3-
4. Bazylea	4	3	2-

(ma

Niespodziewane wyniki w ćwierćfinałach

Magdeburg już odpadł!

Kilka zaskakujących wyników padło w ćwierćfinałowych meczach europejskich pucharów w piłce ręcznej.

Do półfinałów Ligi Mistrzów awansowały siódemki hiszpańskiego Portland San Antonio, Słoweńy z Prule 67 Lublana. Mistrz Francji Montpellier HB i Fotex Veszprem (Węgry). W półfinałach nie zobaczymy ogólnego faworyta rywalizacji - SC Magdeburg (z Grzegorzem Tkaczykiem), który nie dał rady Portlandowi.

Liga Mistrzów: Portland San Antonio Pampeluna (Hiszpania) - SC Magdeburg (Niemcy) 34:34, pierwszy mecz 26:22 - awans Portland San Antonio; THW Kiel (Niemcy) - Prule 67 Lublana (Słowenia)26:28, 33:33 - awans Prule 67; Montpellier HB (Francja) - RK Zagrzeb (Chorwacja) 34:25, 28:28 - awans Montpellier HB; Fotex Veszprem (Węgry) - Kolding IF (Dania) 36:26, 27:31 - awans Fotex.

Puchar Federacji: Granitas Kowno - Barcelona 25:33, 25:34 - awans Barcelona; Bjerringbro (Dania) - Altea (Hiszpania) 20:24, 23:24 - awans Altea; Dunaferr (Węgry) - Winterthur (Szwajcaria) 28:26, 27:24 - awans Dunaferr; Dynamo Astrachań - HSG Nordhorn (Niemcy) 33:28, 25:27 - awans Dynamo.

Puchar Zdobywców Pucharów: SO Chambery (Francja) - Redbergslid IK (Szwecja) 33:25, 21:30 - awans Redbegslid; Woroneż HC (Rosja) - Celje Pivovarna Lasko (Słowenia) 21:33, 23:44 - awans Celje; SC Pick Szeged (Węgry) - TBV Lemgo (Niemcy) 30:34, 32:40 - awans Lemgo; Ciudad Real (Hiszpania) - Ademar Leon (Hiszpania)31:25, 26:30 - awans Ciudad Real.

Challenge Cup: SKIF Krasnodar (Rosja) - US Creteil Handball (Francja) 23:28, 23:35 - awans Creteil; Groetta-KR (Islandia) - IK Saevehof (Szwecja) 24:22, 26:34 - awans IK; Besiktas Stambuł - Filippos Verias (Grecja) 33:30, 18:35 - awans Filippos; Skjern Handball (Dania) - SC Torggler Group Merano (Włochy) 30:25, 25:24 - awans Skjern.

(mac, PAP)

Nasi na Ukrainie

Arsenał Kijów zremisow bezbramkowo u siebie z Metalurgiem Zaporo w szesnastej kolejce lig ukraińskiej.

W barwach gospodarzy za biutowali Seweryn Gancarcz (ostatnio Hetman Zamość) i Sz giej Omeljańczuk (Legia Warsz wa). Gancarczyk wszedł na boi w 63 minucie, natomiast Omelj czuk, podobnie jak Maciej Kow czyk, który od kilku miesięcy w stępuje w kijowskim zespole, ro grał całe spotkanie. W tabeli ukraińskiej prowadzi Szachtar D nieck (grają tam Mariusz Lew dowski i Wojciech Kowalewsk przed Dnipro Dniepropietrowsk Arsenałem.

(PA

Najlepszy piłkarz świata dla Salamancy

Ronaldo pomaga

Słynny brazylijski piłkarz Ronaldo zamierza pomóc hiszpańskiemu drugoligowcowi - Salamance - w spełnieniu marzenia, jakim jest powrót do ekstraklasy.

W tym celu najlepszy zawodnik świata zakupił część udziałów klubu. Napastnik Realu Madryt nabył za 30 tysięcy euro (ponad 33 tys. dolarów) udziały w byłym klubie Grzegorza Mielcarskiego - Salamance. Ronaldo przyznał, że zgodził się pomóc Salamance, bowiem prezes tego klubu - Juan Jose Hidalgo - jest jego dobrym przyjacielem.

Zdaniem Brazylijczyka, już niedługo Salamanca znów będzie grała w ekstraklasie, w której po raz ostatni występowała w 1999 roku. Obecnie w rozgrywkach drugiej ligi piłkarze tego klubu zajmują trzynaste miejsce.

(PAP)

300 NUMERÓW „SŁOWA O SPORCIE"
GÓRA NAGRÓD!
SPECJALNE JUBILEUSZOWE WYDANIE JUŻ 17 MARCA!!!

http://sbc.wbp.kielce.pl/