JEDŹ Z NAMI DO EGIPTU!
WAKACYJNY KONKURS Z BIUREM PODRÓŻY ALFA STAR Szczegóły w gazecie

1,20 zł
na detaliczna

Wojewódzka Biblioteka Publiczna w KIELCACH
Rok założenia 1909
EGZEMPLARZ OBOWIĄZKOWY WBP w Kielcach
ob. 1972/2003

Słowo Ludu

TWOJA GAZETA CODZIENNA
SOBOTA - NIEDZIELA 19 - 20 LIPCA 2003 R.
KIELCE
NR INDEKSU 350-400 ROK LIV NR 166 (16234)
www.slowoludu.com.pl

Lepiej być Krzyżakiem

Bitwa pod Grunwaldem Anno Domini 2003.
Czytaj na stronie 5

DZIŚ

ponad prawem §
Czytaj na stronie 6

Kłopoty z pamięcią

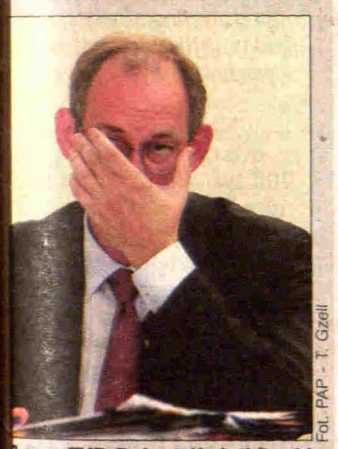
Fot. PAP - T. Gzell

Prezes TVP Robert Kwiatkowski powiedział, że nie ukrywał stanu swojej wiedzy na temat tzw. sprawy Rywina.
Czytaj na stronie 4

Mariusz Czerkawski znów wyspiarzem

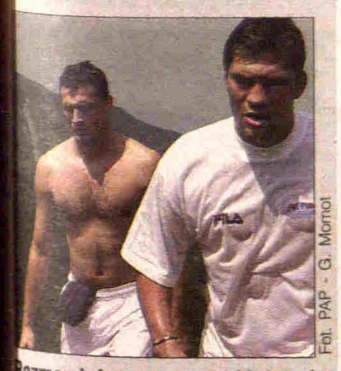
Fot. PAP - G. Morrot

Rozmawiał z czterema klubami wybrał Nowy Jork.
Czytaj na stronie 16

Senator Suchański kontra podejrzany poseł

OKO W OKO Z JAGIEŁŁĄ

KIELCE. W prokuraturze odbędzie się dzisiaj konfrontacja między senatorem Jerzym Suchańskim a posłem Andrzejem Jagiełłą.

- Prokurator zarządził na sobotę rano konfrontację między mną a posłem Jagiełło - powiedział senator Suchański z SLD, kiedy wyszedł wczoraj z kieleckiej Prokuratury Okręgowej po ponadsiedmiogodzinnym przesłuchaniu.

Senator zgłosił się do prokuratury już w czwartek - z własnej inicjatywy. Wczoraj jego przesłuchanie kontynuowano. Suchański twierdzi, że ma hipotezę na temat tego, kto był informatorem posła Andrzeja Jagiełły w tzw. aferze starachowickiej. Te informacje Suchański przekazał w notatce premierowi Leszkowi Millerowi, a ten wysłał ją do prokuratura generalnego. Z jej treści wynikało, że źródłem przecieku jest szef świętokrzyskiego SLD - poseł Henryk Długosz. Pomimo że sprawa jest już publiczną tajemnicą, sam senator Suchański nie chce podać nazwiska informatora. - Notatka miała swojego adresata. On bierze odpowiedzialność za jej ujawnienie - powiedział wczoraj. - Napisałem tam wszystko - także to, skąd sam wziąłem informacje o źródle przecieku.

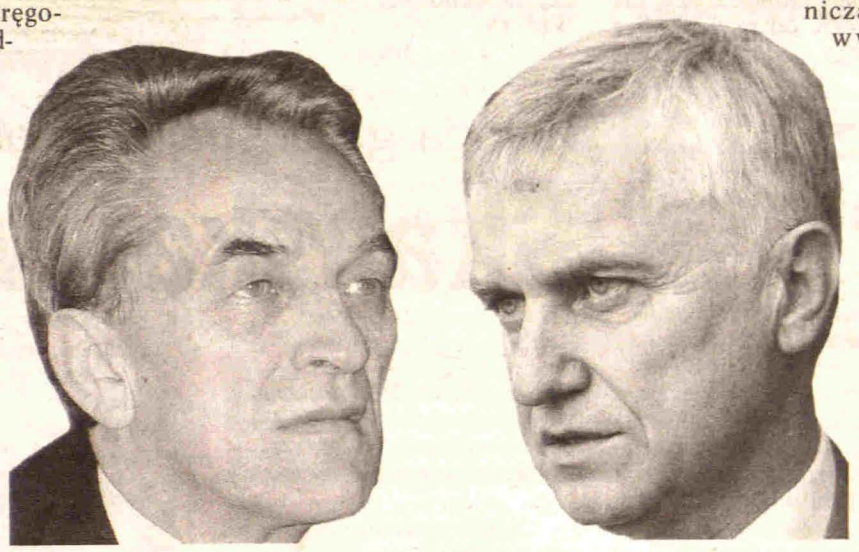

Czy Suchański ma jakichś świadków na potwierdzenie swojej hipotezy? - Nie chciałbym o tym mówić, to pytanie do prokuratora.

Poseł Długosz stanowczo zaprzecza, że wiedział cokolwiek o akcji Centralnego Biura Śledczego w Starachowicach. Na łamach „Słowa Ludu" nazwał senatora Suchańskiego „hieną polityczną" i zapowiedział, że podejmie przeciw niemu „kroki prawne". - To jest właśnie styl uprawiania polityki, z którym ja walczę - skomentował tę wypowiedź senator Suchański. - Na ostatnim zjeździe partii uważałem, że należy zmienić ten styl, a nie zmienić samego Długosza (jako przewodniczącego SLD w województwie - przyp. red.).

Co ciekawe sam główny bohater afery, czyli poseł Andrzej Jagiełło zaprzecza, że dowiedział się o akcji CBŚ od Długosza. - Pan Jagiełło kategorycznie zaprzecza, jakoby poseł Długosz przekazał mu jakiekolwiek informacje o śledztwie CBŚ - powiedziała nam Izabela Kumek, asystentka Jagiełły.

Kieleccy prokuratorzy zajmujący się sprawą Starachowic byli wczoraj przez cały dzień w Warszawie.

MONIKA WOJNIAK

Stan patologiczny

ŚWIĘTOKRZYSKIE. Jednym z efektów kontroli starostwa w Starachowicach jest ujawnienie braku oświadczenia majątkowego aresztowanego starosty, które wpłynęło dopiero 10 lipca, choć termin na jego złożenie minął z końcem kwietnia.

Wczoraj na specjalnie zwołanej konferencji wojewoda Włodzimierz Wójcik poinformował o wynikach kontroli. - Nie ma podstaw do wprowadzenia w powiecie starachowickim zarządu komisarycznego - powiedział wojewoda.

Czy w obecnym stanie powiatowa władza może pracować w nieskończoność? - Sytuacja jest niewątpliwie patologiczna, ale nie można ingerować w samorządy. Mam nadzieję, że niebawem rozum weźmie górę nad ambicjami politycznymi. Spotkam się z radnymi i będę starał się ich przekonać, by podjęli decyzję w tej sprawie - zapowiedział wojewoda Wójcik.

Czytaj na stronie 3

Kują żelazo

KOŃSKIE. Głównymi atrakcjami rozpoczynającego się w sobotę dwudniowego festiwalu będą pokazy kucia żelaza, które od wieków było dla ludzi najważniejsze.

Zgromadzeni zobaczą obróbkę kęsów żelaza młotem z XVII w., napędzanym przez koło wodne. Obok kuźni można będzie skosztować kiszonych ogórków, chleba ze smalcem, tudzież innych specjałów kuchni koneckiej.

Potem uczestnicy imprezy przeniosą się do Maleńca, gdzie ok. godz. 15.30 rozpocznie się zwiedzanie zabytkowego Zakładu Metalowego. W niedzielę na zakończenie wystąpi znana grupa folkowa „Krywań".

Czytaj na stronie 8

Wygraj weekend pod Łysą Górą!
Szczegóły w gazecie
motoryzacja
w „Słowie Ludu"
w każdy poniedziałek

Policja wytłumaczyła swoją porażkę

Bandyci byli lepsi

KIELCE. Profesjonalizm bandytów powalił na kolana policję - takie wnioski można wysnuć po kontroli, jaką komendant zarządził w sprawie działań policjantów podczas napadu na jubilera.

W poniedziałek zamaskowani i uzbrojeni bandyci napadli na sklep jubilerski. Choć złodzieje grasowali w centrum miasta pod okiem policyjnych kamer, czuwający przy monitorach funkcjonariusz nie był pierwszym, który zaalarmował swoich kolegów. Informacja o napadzie dotarła od anonimowej osoby. Mimo to policja nie ma sobie nic do zarzucenia.

Powołana przez komendanta wojewódzkiego komisja stwierdziła, że akcja policji przebiegała bez zarzutów. - Komendant nie ma zastrzeżeń do sposobu działania policjantów - poinformował Artur Niedbała z zespołu prasowego KWP w Kielcach.

W dniu napadu monitory obserwował tylko jeden policjant. Zwykle ma do pomocy strażnika miejskiego. - Jest sezon urlopowy i wysyłamy naszych pracowników do komendy co drugi dzień. Dlatego wtedy nie było strażnika - powiedział nam Wojciech Bafia, zastępca komendanta Straży Miejskiej w Kielcach.

MONIKA WOJNIAK

Co ma policja na swoją obronę?
Czytaj na stronie 2

http://sbc.wbp.kielce.pl/

sobota, 19 lipca 2003

imieniny: Marcina, Wincentego, Wodzisława

POGODA, ŚWIĘTOKRZYSKIE

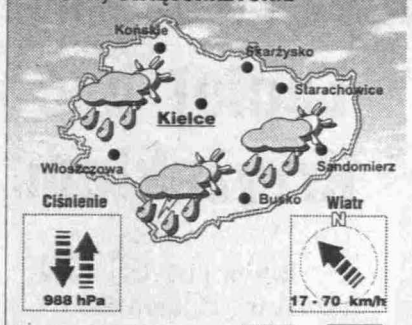

Temperatura	☼	☾
Kielce	26	16
Końskie	26	16
Skarżysko	26	16
Starachowice	27	17
Sandomierz	26	16
Busko	27	17
Włoszczowa	27	17

GRY LICZBOWE

Czwartek

Multi Lotek: 3, 4, 5, 13, 15, 23, 24, 26, 30, 39, 40, 41, 44, 47, 62, 63, 68, 74, 76, 77

Numerek: 16 (14, 33, 34, 39)

Piątek

Multi Lotek: 8, 18, 19, 25, 26, 28, 31, 33, 38, 39, 43, 55, 57, 58, 62, 64, 66, 74, 78, 79

Numerek: 28 (15, 16, 18, 25)

W SKRÓCIE

Zagapili się

ŚWIĘTOKRZYSKIE. Dwa groźne wypadki samochodowe wydarzyły się wczoraj w Połańcu i Miedzianej Górze. W Połańcu mężczyzna kierujący samochodem ciężarowym z przyczepą wymusił pierwszeństwo i doprowadził do zderzenia z oplem. Kierowca opla i pasażerka są ranni. W Miedzianej Górze kierowca łady samary, wyprzedzając ciężarówkę, zjechał na lewy pas jezdni i zderzył się czołowo z nadjeżdżającym z naprzeciwka peugeotem. Mężczyzna kierujący ładą jest ciężko ranny. Lżejszych obrażeń doznał kierowca peugeota.

Osy w wentylacji

SKALBMIERZ. Przerażenie mieszkańców jednego z domów w Skalbierzu wzbudziły osy, które dostały się do przewodu wentylacyjnego. Na pomoc wezwano straż pożarną. Strażacy, ubrani w specjalne kombinezony, wyłapali osy do worka i wywieźli do pobliskiego lasu. Od początku lipca strażacy kilka razy dziennie interweniują przy usuwaniu gniazd tych owadów. (E)

www.radiotak.com.pl
Radio TAK prezentuje
TAK LISTA
gramy 20 największych hitów w eterze
codziennie 20⁰⁰ - 22⁰⁰
zapraszamy na: 98.0 106.5 FM

Policja wytłumaczyła swoją porażkę

Bandyci byli lepsi

Rys. M. Obiedziński

KIELCE. W poniedziałek zamaskowani i uzbrojeni bandyci napadli na sklep jubilerski. Informacja o napadzie dotarła od anonimowej osoby. Mimo to policja nie ma sobie nic do zarzucenia.

Powołana przez komendanta wojewódzkiego komisja stwierdziła, że akcja policji przebiegała bez zarzutów. - Komendant nie ma zastrzeżeń do sposobu działania policjantów - poinformował Artur Niedbała z zespołu prasowego KWP w Kielcach.

Winą za opieszałość dyżurującego funkcjonariusza policja obarczyła... sprzęt monitorujący. - Dyżurny nie zauważył napadu ze względu na złą jakość podglądu - tłumaczy A. Niedbała. - Monitory mają słabą rozdzielczość, obraz jest mały i niewyraźny.

Drugi argument, którym broni się policja, to... profesjonalizm bandytów. - Sprawcy działali profesjonalnie, szybko i skutecznie - dodaje Niedbała.

Na miejsce napadu policjanci dotarli po 11 minutach od zgłoszenia. Niby szybko, ale jeśli wziąć pod uwagę fakt, że komenda jest kilkaset metrów od sklepu, na sąsiedniej ulicy... - Radiowozy musiały zrobić objazd, nie mogły skręcić od razu w ulicę Sienkiewicza, bo tam jest zakaz - tłumaczy Elżbieta Różańska-Komorowicz, rzecznik prasowy świętokrzyskiej policji.

Nie mogliśmy uwierzyć! Radiowóz jadący na sygnałach do przestępstwa to przecież pojazd uprzywilejowany?! - Ale musiał jechać zgodnie z przepisami ruchu drogowego - upiera się rzecznik.

Zestaw przeszkód, które - zdaniem policji - uniemożliwiły szybką reakcję, uzupełnia awaria monitoringu, który jest częściowo niesprawny od... początku lipca. - Podczas robót drogowych na ulicy Wesołej koparka uszkodziła światłowód - mówi Krzysztof Wątorek, zastępca komendanta miejskiego policji. - Kilka kamer nie działa w ogóle, kilka obrotowych jest unieruchomionych.

Jak to możliwe, że do tej pory awarii nie usunięto? - Firma zobowiązała się, że naprawi szkody. Jednak przedłuża się oczekiwanie na zamówione światłowody. Prawdopodobnie awaria będzie usunięta w najbliższych dniach - tłumaczy komendant Wątorek.

(mow)

Wiózł ludzi po pijanemu

KIELCE. Kierowcę kursowego busa, który miał we krwi ponad promil alkoholu, zatrzymała wczoraj policja.

Kierowca wpadł w rę funkcjonariuszy podczas wczorajszej akcji „Pieszy". Policjanci zatrzymali busa na al. IX Wieków. Wiózł pasażerów do Bielin. Gdy kierowca dmuchnął w alkomat, okazało się, że ma ponad promil alkoholu. Trafił do Izby Wytrzeźwień. Policjanci poinformowali o wszystkim firmę, do której należał bus. - Kierowca może stracić prawo jazdy oraz świadectwo kwalifikacji. Grozi mu też kara pozbawienia wolności - mówi kom. Andrzej Chrzanowski, naczelnik kieleckich „drogówki". (mow)

Skorzystają z powodzian

ŚWIĘTOKRZYSKIE. Ponad 2,5 mln zł otrzymają świętokrzyskie gminy na likwidowanie skutków klęsk żywiołowych.

Najwięcej - 300 tys. - dostanie Koprzywnica, 200 tys. zł otrzymają Rytwiany, a 160 tys. zł Opatów.

W wyniku powodzi 2001 r. Świętokrzyskie poniosło straty oszacowane na 27 mln zł. W latach 2001-200 województwo otrzymało od państwa 82 mln zł. W tym roku na odbudowę infrastruktury komunalnej 39 świętokrzyskich gmin i 10 powiatów dostało 10 mln zł. (ib

Opiszą świat

ŚWIĘTOKRZYSKIE. „Mój świat" - to hasło I Wojewódzkiego Konkursu Literackiego dla Osób Niepełnosprawnych.

Organizatorami konkursu są Katolickie Stowarzyszenie „Civitas Christiana" Oddział Świętokrzyski w Kielcach oraz Fundacja „Pomóżmy Razem" z Nidy. - Konkurs organizujemy w dwóch kategoriach wiekowych. Pierwsza przeznaczona jest dla dzieci i młodzieży do 18 lat, a druga adresowana jest do osób pełnoletnich - wyjaśnia Anna Mirocha, prezes fundacji. - Natomiast nagrody przyznane zostaną aż w trzech kategoriach: za zestaw wierszy (od 3 do 5), za opowiadanie oraz za fragment dziennika (pamiętnika) lub listu (do 10 stron maszynopisu).

Jeśli ktoś nie dysponuje komputerem i drukarką, to może przesłać pracę napisaną odręcznie, ale pismo musi być czytelne (najlepiej w trzech egzemplarzach). Przy zgłaszaniu prac na osobnej stronie należy podać imię i nazwisko, adres, wiek oraz grupę inwalidzką. Przewidziane są nagrody pieniężne, rzeczowe oraz druk w okolicznościowym wydawnictwie. Prace należy nadsyłać do 15 listopada na adres: Katolickie Stowarzyszenie „Civitas Christiana" Oddział Świętokrzyski, ul. Równa 18, 25-016 Kielce, z dopiskiem na kopercie „Mój świat". (ALa)

Załoga grozi strajkiem ostrzegawczym

Skanska zwalnia

KIELCE. Już trzeci dzień trwa akcja protestacyjna pracowników KPRM Skanska w Kielcach. Pracodawca zapowiada zwolnienie 57 pracowników.

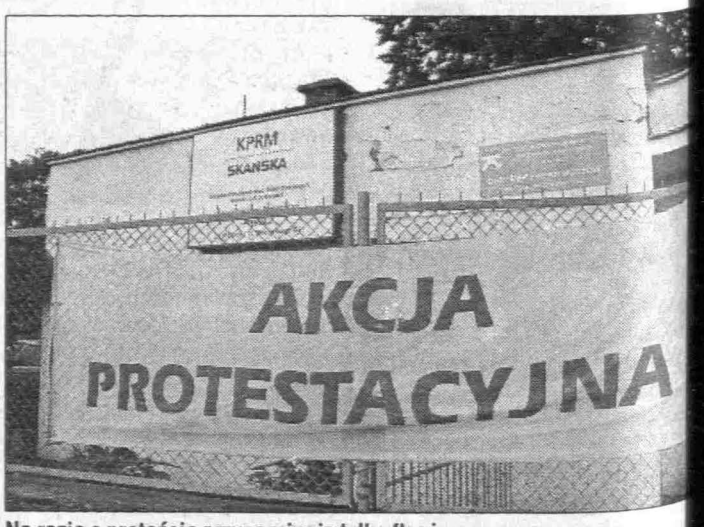

Na razie o proteście przypominają tylko flagi

Akcja protestacyjna, polegająca na oflagowaniu zakładu pracy i budów Kieleckiego Przedsiębiorstwa Robót Mostowych Skanska, spowodowana została zapowiedzią zwolnień. Pracodawca chce wypowiedzieć pracę 57 osobom z Zakładu Produkcji Pomocniczej Prestal. To nie pierwsze zwolnienia grupowe w KPRM Skanska. Już wcześnie musiało opuścić tę firmę 76 pracowników.

- KPRM nie jest pod tym względem wyjątkiem - mówi Wiesław Koza, przewodniczący zakładowej „Solidarności". - Grupa kapitałowa Skanska zwolniła w całej Polsce już 7 tysięcy osób. Zwolnienia w dużej mierze spowodowane są tym, że Skanska, zamiast swoich pracowników, zatrudnia na budowach podwykonawców. Nasz związek protestuje przeciwko takim praktykom, których efektem jest pozbywanie się pracowników.

Julian Kołosowski, prezes zarządu KPRM Skanska, tłumaczy potrzebę zwolnień trudnościami na rynku. Według niego, w kraju buduje się niewiele autostrad i mostów. Z tego powodu produkujący prefabrykaty zakład Prestal już od trzech lat jest nierentowny i stąd decyzja o jego likwidacji i zwolnieniu pracowników.

- Jesteśmy w trakcie rozmów ze związkowcami - mówi Julian Kołosowski. - W najbliższą środę czeka nas kolejna tura negocjacji. Nie sądzę, aby straciło pracę aż 57 osób. 16 z nich jest chronionych prawem, bo są w zarządzie związków. Kilku pracownikom kończą się czasowe umowy o pracę, reszcie postaramy się pomóc, proponując między innymi pomoc w wyjeździe na budowy zagraniczne.

Protest, polegający na oflagowaniu zakładu, ma trwać do najbliższego piątku. Jeśli związki zawodowe nie zawrą porozumienia z zarządem KPRM Skanska, protest zostanie zaostrzony.

- W następnej kolejności ogłosimy dwugodzinny strajk ostrzegawczy - zapowiada Wiesław Koza.

KPRM Skanska zatrudnia w Kielcach 600 osób, pracujących w całej Polsce przy budowie mostów. Pracownicy tej firmy budują na odnawianym deptaku ozdobny mostek nad Silnicy.

http://sbc.wbp.kielce.pl/

Są wyniki kontroli starostwa w Starachowicach

Stan patologiczny

ŚWIĘTOKRZYSKIE. Nie ma podstaw do wprowadzenia w powiecie starachowickim zarządu komisarycznego - takie są wyniki kontroli przeprowadzonej przez urzędników wojewody i Regionalną Izbę Obrachunkową.

Kontrolę zleciło Ministerstwo Spraw Wewnętrznych i Administracji. Tygodniowa inspekcja była efektem tzw. afery starachowickiej. W związku z nią tamtejszy starosta i ówczesny wiceprzewodniczący Rady Powiatu - obaj z PSL - zostali z kilkunastoma innymi osobami zatrzymani w marcu przez Centralne Biuro Śledcze i aresztowani przez sąd. Prokuratura Okręgowa w Kielcach oskarżyła starostę o usiłowanie wyłudzenia odszkodowania za rzekomo skradziony samochód, a wiceszefa Rady Powiatu o wyłudzenie odszkodowania oraz łapówkarstwo.

Jednym z efektów kontroli było ujawnienie braku oświadczenia majątkowego aresztowanego starosty, które wpłynęło dopiero w lipcu, choć termin na jego złożenie minął z końcem kwietnia. Sprawa trafiła do mediów za sprawą przewodniczącego Rady Powiatu Cezarego Beraka. Zgodnie z prawem Rada Powiatu powinna odwołać starostę po upływie 30 dni od ostatecznego terminu złożenia oświadczenie - co wytknęli kontrolerzy.

Wczoraj na specjalnie zwołanej konferencji prasowej wojewoda Włodzimierz Wójcik poinformował o wynikach kontroli przeprowadzonej we wszystkich wydziałach starostwa i podległych mu inspekcjach. - Stwierdzono uchybienia w funkcjonowaniu Rady Powiatu, ale nie ma nieprawidłowości w pracy Zarządu Powiatu - wyjaśnił wojewoda. Dodał, że do końca października ma czas, aby przedstawić informację o oświadczeniach majątkowych. - Rada Powiatu w Starachowicach sama mogła zainteresować się sprawą - stwierdził.

Fot. K. Krogulec

Wojewoda nie będzie ingerował w pracę samorządu

Wśród uchybień wytkniętych Radzie Powiatu wymieniane jest m.in. zaniechanie głosowania stwierdzającego wygaśnięcie mandatu starosty. W tym przypadku była to formalność, gdyż Mieczysław S. złożył w tej sprawie oświadczenie. - Trzeba jednak rozróżnić funkcję radnego i starosty. Starosta nie musi być radnym. Pochodzi z wyboru. Albo rada odwoła go na wniosek jednej czwartej składu, większością trzech piątych, albo on sam musi złożyć rezygnację - powiedział Tadeusz Wołowiec, radca prawny Świętokrzyskiego Urzędu Wojewódzkiego.

Mimo że powiatem starachowickim kieruje okrojony zarząd, kontrolerzy nie znaleźli podstaw do wprowadzenia zarządu komisarycznego.

Czy w obecnym stanie powiatowa władza może pracować w nieskończoność? - Sytuacja jest niewątpliwie patologiczna, ale nie można ingerować w samorządy. Mam nadzieję, że niebawem rozum weźmie górę nad ambicjami politycznymi. Spotkam się z radnymi i będę starał się ich przekonać, by podjęli decyzję w tej sprawie - zapowiedział wojewoda Wójcik.

IWONA BORATYN

W sprawie koncertów i szkoleń

Komenda straży przeczy agencji

KIELCE. Komenda Główna Państwowej Straży Pożarnej zapewnia, że żaden z jej byłych rzeczników prasowych nie prowadzi szkoleń podczas koncertów organizowanych przez katowicką agencję i Zarząd Powiatowy OSP w Kielcach.

W poniedziałek napisaliśmy o koncertach organizowanych przez katowicką agencję Wag-Art pod patronatem kieleckiego ZP OSP. Współpraca polegała na tym, że firmy, które wykupiły bilety, otrzymywały od agencji zaświadczenia potwierdzające odbycie przez ich pracowników kursu ppoż. Pracownik agencji poinformował nas, że kurs między występami prowadzi były rzecznik KG PSP.

Sprawą koncertów zajmie się prezydium Zarządu Wojewódzkiego OSP w Kielcach, a Zarząd Główny w Warszawie zażądał od katowickiej agencji wyjaśnień, dlaczego wydawała zaświadczenia o przebytych kursach ppoż. - Tych szkoleń nie można traktować jako kursy - poinformował Janusz Bonecki, dyrektor Biura ZG OSP. Oświadczenie przysłała nam również Państwowa Straż Pożarna. „Żaden z byłych rzeczników KG nie prowadzi tego typu szkoleń" - napisał naczelnik Wydziału Informacji i Promocji w KG PSP.

ZP OSP ma otrzymać od katowickiej agencji 8 tys. zł w zamian za patronat, ale prezes OSP Wiesław Gałka nie wyklucza zerwania umowy, jeśli okaże się, że firma działała niezgodnie z prawem. (mb)

Policjanci wracają

Serial „Policjanci" wznowi w najbliższy wtorek TV4. O filmie rozmawiamy z Andrzejem Gołdą, autorem scenariusza, byłym dziennikarzem „Słowa Ludu".

Fot. archiwum

Wiesz, że „Policjanci" wracają na telewizyjny ekran?

- Nie, ale bardzo się cieszę, choć nie będzie to dla mnie niespodzianka finansowa. Polsat, który jest właścicielem serialu, nie płaci tantiem.

Premiera serialu odbyła się kilka lat temu. Jak dziś wspominasz pracę nad nim?

- Była to pierwsza rzecz zrealizowana na podstawie mojego scenariusza. Uczestniczyłem w produkcji serialu bezpośrednio na planie. Niektóre sceny pisałem na bieżąco. Było to bardzo miłe doświadczenie, tym bardziej że główne role grali znakomici aktorzy: Tadeusz Huk i Radosław Pazura.

Tytuł „Policjanci" jednoznacznie określa temat serialu.

- Tak, jest to opowieść o śledztwie w sprawie śmierci dziewczynki, prowadzonym przez starego policyjnego wygę i jego młodego partnera. Ten motyw przewija się przez wszystkie odcinki, a w każdym z nich policjanci dodatkowo rozwiązują inne kryminalne zagadki.

Akcja filmu rozgrywa się w Warszawie, czy bohaterowie przeniosą się na ziemię kielecką?

- W jednym z odcinków policjanci wyjeżdżają w region świętokrzyski. Kiedy go wyemitowano, pewien kielecki lekarz oburzył się, że jego nazwiska używa negatywny bohater. Twierdził nawet, że ja się na nim w ten sposób odgrywam. A ja go na oczy nie widziałem. Nazwisko wziąłem z książki telefonicznej.

Czy możesz zachęcić naszych czytelników, by obejrzeli serial?

- Zapraszam przed telewizory wszystkich, którzy nie lubią szablonowych kryminałów.

Nad czym teraz pracujesz?

- Piszę scenariusze do dwóch seriali, które już są na ekranach, i do jednego, którego produkcja rozpocznie się jesienią.

Rozmawiała
LIDIA ZAWISTOWSKA

Szczęśliwych wakacji!

Zbadaj autokar

ŚWIĘTOKRZYSKIE. Codziennie wakacyjny wypoczynek wyjeżdża z autobusów oznakowanych logo „Słowa Ludu" i policji. Chcemy, dzieci i młodzież szczęśliwie dotarły na kolonie i obozy.

Wspólnie z Wydziałem Ruchu Drogowego Komendy Wojewódzkiej Policji znakujemy autobusy, które skorzystają z bezpłatnych kontroli stacji diagnostycznych.

Przygotowaliśmy naklejek z logo gazety i KWP. Trafiły już do wszystkich sekcji ruchu drogowego w województwie. Na nalepce przyklejamy od wewnątrz autokaru jest pieczątka stacji diagnostycznej, która upoważnia do przejazdu do miejsca wypoczynku i z powrotem. Taki autokar będzie kontrolowany na trasach przejazdu tylko raz.

Jak poinformował nas młodszy aspirant Stanisław Łuszczyna z Wydziału Ruchu Drogowego kieleckiej Komendy Miejskiej Policji, w ubiegłym tygodniu tylko w Kielcach sprawdzono 22 autokary.

O kontrolę pojazdu mogą zwrócić się sami rodzice. Wystarczy zadzwonić do sekcji ruchu drogowego przy każdej powiatowej komendzie policji czy Komendy Miejskiej Policji w Kielcach (34-93-07 lub 349-37-00). Życzymy szczęśliwej podróży!

IWONA BORATYN

Tam kontrolują

Wykaz stacji diagnostycznych uprawnionych do wykonywania przeglądów technicznych

KIELCE: PKS - ul. Zagnańska 84, MZK - ul. Jagiellońska 92, Speed-Trans - ul. Ściegiennego 264; **CHMIELNIK:** PPUH Car-Bud - ul. Przemysłowa 5; **STARACHOWICE:** Matrans - ul. Krańcowa 4; **BUSKO ZDRÓJ:** PKS - ul. Bohaterów Warszawy 116, Motozbyt - ul. Partyzantów 63; **OSKSZCZOWA:** PHU - ul. Jędrzejowska 52; **OSTROWIEC ŚWIĘTOKRZYSKI:** PKS - ul. Żabia 40; **STASZÓW:** Okręgowa Stacja Kontroli Pojazdów - ul. Opatowska 63; **SANDOMIERZ:** Agro-Handel - ul. Przemysłowa 8, Wrzypaczowice 82 (droga krajowa nr 79); **OPATÓW:** Auto Kompleks - ul. 1 Maja 66; **SKARŻYSKO-KAMIENNA:** Majków 183; **JĘDRZEJÓW:** Automix - ul. Wódół 103 A, Okręgowa Stacja Kontroli Pojazdów - ul. Reymonta 11.

0 801 357 266
SŁOWO DLA CZYTELNIKÓW
ulgowa infolinia

Wymowna data

Znowu robi się głośno o Iraku. To bardzo smutne, że nasi żołnierze będą tam traktowani jako okupanci. Jeszcze smutniejsze i wymowniejsze jest to, że przejęcie strefy zaplanowano na 1 września. Jakby ta data w polskim kalendarzu nie oznaczała niczego szczególnego. (tam)

Kolejni czytelnicy „Słowa" odpoczywają w sercu Gór Świętokrzyskich

Weekend za darmo

NASZA Słowo Ludu AKCJA

Trwa wakacyjny konkurs „Słowa Ludu" i Ośrodka Wypoczynkowego „Jodłowy Dwór".

Od wczoraj kolejni laureaci - Ania, Marcin, Grzegorz i Olga Zaczkowscy z Zagórza - wypoczywają u stóp Łysej Góry, w ośrodku „Jodłowy Dwór".

Przypominamy, że w naszej wakacyjnej zabawie może wziąć udział każdy, kto zna odpowiedź na konkursowe pytanie, umieści ją na kuponie i dostarczy do redakcji „Słowa" w Kielcach lub Radomiu. Co tydzień pomiędzy uczestników konkursu rozlosowujemy rodzinny pobyt w „Jodłowym Dworze", ośrodku położonym u stóp Świętokrzyskiego Parku Narodowego, w pobliżu legendarnego miejsca sabatów czarownic, będącym znakomitą bazą wypadową do pieszych wędrówek po okolicy. Blisko stamtąd na gołoborze, Święty Krzyż, do Nowej Słupi, a nawet - dla wytrwałych piechurów - na Łysicę, najwyższy szczyt Gór Świętokrzyskich. Odpowiedzi, które nie wygrały tym razem, biorą udział w następnym losowaniu. Dla zwiększenia swoich szans możecie dostarczać do nas dowolną liczbę wypełnionych kuponów. Zabawa trwa przez całe wakacje!

Przypominamy pytanie konkursowe na kolejny tydzień: Dokąd zgodnie z legendą wędruje Emeryk (Pielgrzym)? Na odpowiedzi czekamy jak zwykle do środy, a zwycięzcę ogłosimy w czwartkowym wydaniu „Słowa Ludu".

(Ewa)

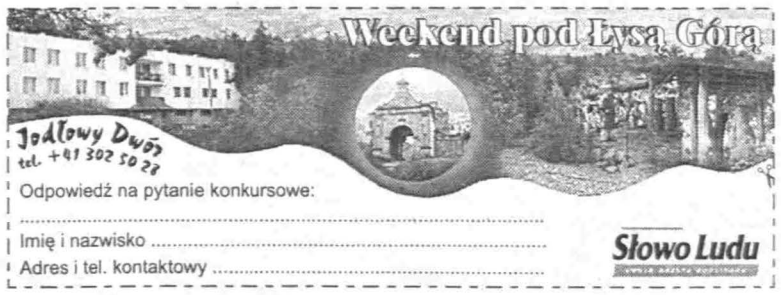

http://sbc.wbp.kielce.pl/

Z KRAJU

Minister dla dobra kobiet

Ministerstwo Gospodarki planuje zrównanie - do 65 lat - wieku emerytalnego kobiet i mężczyzn. Oznacza to, że kobiety będą pracować o 5 lat dłużej. Teraz zarówno panie, jak i panowie na emeryturę odchodzą o kilka lat wcześniej, bo umożliwiają to przepisy o wcześniejszych emeryturach. Od 2008 roku ma się to zmienić. Resort gospodarki tłumaczy, że zmiany chce wprowadzić dla dobra kobiet, by jesień ich życia nie upływała w skrajnej biedzie.

Większy skup

- W tym roku skupem interwencyjnym zostanie objętych prawie 6 mln ton zbóż, czyli o około 1 mln ton więcej niż rok wcześniej - poinformował wczoraj premier Leszek Miller.

Atak szaleńca

48-letni mieszkaniec Suchej Strugi k. Rytra (Małopolska) pociął w szale nożem swoją żonę, dwie córki, a na koniec także siebie. Jedna z dziewcząt zmarła w szpitalu, druga walczy o życie - podała w piątek policja.

ZE ŚWIATA

Powrót taty

Fot. PAP/AP - B. Hood

Pierwsi amerykańscy żołnierze powracają już z Iraku. Na zdjęciu: 3-letnia Rebecca Bryant rzuca się w objęcia swego taty w Bazie Sił Powietrznych Seymour Johnson w Północnej Karolinie. Tymczasem w Iraku doszło wczoraj do kolejnego ataku - w mieście Faludża wskutek wybuchu podłożonej na drodze miny zginął jeden żołnierz. (PAP)

Robert Kwiatkowski: - Nie będę się zachowywał jak bohater telenowe

Kłopoty z pamięcią

Prezes TVP Robert Kwiatkowski złożył wczoraj wniosek o wyłączenie ze składu sejmowej komisji śledczej posłów Tomasza Nałęcza, Jana Rokity i Zbigniewa Ziobry.

Jednak zanim powtórnie wezwany przed komisję prezes TVP zaczął odpowiadać na jej pytania, w komisji doszło do żenującej wymiany zdań między Renatą Beger z Samoobrony i Bogdanem Lewandowskim z SLD.

Posłanka Samoobrony wezwała wszystkich zasiadających w komisji posłów SLD do zrzeczenia się członkostwa w komisji. - Jesteście sędziami we własnej sprawie - argumentowała posłanka Beger. W odpowiedzi poseł Lewandowski stwierdził, że Renacie Beger najwyraźniej „owies uderzył do głowy". Ten żenujący dialog przeciął przewodniczący Tomasz Nałecz.

Przed przesłuchaniem prezesa Kwiatkowskiego członkowie komisji zdecydowali także o przeprowadzeniu konfrontacji - Bożeny Szumielewicz z Tomaszem Łopackim, Iwoną Galińską i Janiną Sokołowską. To efekt czwartkowych, rozbieżnych zeznań Bożeny Szumielewicz, prawnika z Rządowego Centrum Legislacyjnego oraz szefowej Departamentu Prawnego KRRiT - Janiny Sokołowskiej.

Fot. PAP - T. Gzell

Prezes TVP zarzucił trzem posłom, w tym przewodniczącemu Nałęczowi, brak obiektywizmu

Wezwany następnie przed komisję Robert Kwiatkowski oświadczył, że nie ukrywał stanu swojej wiedzy na temat tzw. sprawy Rywina.

- Podtrzymuję to, co powiedziałem już wcześniej przed komisją śledczą i w prokuraturze - odpowiadał na zdecydowaną większość pytań prezes TVP.

Posłowie przepytywali Roberta Kwiatkowskiego, próbując ustalić, skąd w poprzednich jego zeznaniach tyle rozbieżności, niejasności i - jak to określił Tomasz Nałęcz - znaków zapytania.

Prezes Kwiatkowski uchylał się jednak od odpowiedzi na kłopotliwe pytania i powoływał się na wcześniejsze zeznania z prokuratury i z poprzedniego przesłuchania w Sejmie.

- Proszę nie oczekiwać ode mnie, że będę zachowywał się jak jakiś bohater telenoweli i w każdym kolejnym odcinku będzie dochodziło do jakiegoś przełomu, zaskoczenia, bo ktoś sobie coś przypomniał - mówił Robert Kwiatkowski do przewodniczącego komisji Tomasza Nałęcza.

- W pana zeznaniach je pewna wyraźna prawidłowość: rzeczy pan pamięta, które zost ujawnione w innych zeznania - odpowiadał Nałęcz.

Pamięć zawiodła prez Kwiatkowskiego m.in. wtedy, g miał sobie przypomnieć fakty tyczące spotkania u premiera lipca 2002 roku. Z zeznań Les Millera wynika, że Robert Kwi kowski przyszedł tam głównie informacją od Rywina o możliw kompromisie z Agorą w spraw ustawy o RTV. Kwiatkowski z raz mówił, że rozmawiał z prem rem tylko o potrzebie ochrony teresów TVP, a potem, że pow rzył to, co usłyszał od Rywina, tylko w formie ciekawostki.

W wygłoszonym na koni oświadczeniu Kwiatkowski p wtórzył, że jest niewinny, niew syłał Rywina, nie mataczył w łej sprawie, nie chciał prywatyz cji programu 2 TVP ani nie z żył fałszywych zeznań.

Szef TVP złożył też wni sek o wyłączenie ze składu k misji trzech posłów: Tomas Nałęcza, Jana Rokity i Zbigni wa Ziobry. - Wymienieni pos wie w stosunku do mojej osob nie zachowują bezstronnoś - stwierdził szef TVP.

Przewodniczący Nałęcz informował, że wniosek zostan rozpatrzony w sobotę.

(PAP, RM

Ukarana za obrazę uczuć

Sześć miesięcy prac społecznych za obrazę uczuć religijnych - taki wyrok zapadł wczoraj w Gdańsku.

Przed sądem stanęła artystka Dorota Nieznalska, która w swojej pracy zatytułowanej „Pasja" na krzyżu powiesiła zdjęcie przedstawiające męskie narządy płciowe.

Po ogłoszeniu wyroku artystka była bardzo zaskoczona, miała łzy w oczach. Mówiła, że nie spodziewała się tak dużego - według niej niesprawiedliwego - wyroku. Według przewodniczącego składu orzekającego, wina Nieznalskiej jest bezsporna, ponieważ umieściła obsceniczne zdjęcie na symbolu kultu religijnego. Tym samym obraziła czyjeś uczucia religijne. Osoby skarżące wyrok przyjęły brawami. Obrońca artystki zapowiedział złożenie apelacji. (RMF)

Skandal po zamknięciu

Do skandalu, który wywołało dzieło Nieznalskiej, doszło już po zamknięciu ekspozycji, kiedy to dwoje pomorskich posłów LPR i kilku sympatyków ugrupowania chciało zobaczyć instalację (wcześniej widzieli ją jedynie w telewizji). Po doniesieniu złożonym najpierw przez osobę prywatną, a później przez parlamentarzystów, sprawą zajęła się prokuratura.

Wyrok 25 lat za zabójstwo „Pershinga"

Gangsterzy skazan

Ryszard B. jest winny zabójstwa domniemanego szefa gangu pruszkowskiego - uznał Sąd Okręgowy w Nowym Sączu i skazał go wczoraj na 25 lat więzienia.

Na 10 lat sąd skazał oskarżonego o zlecenie tego zabójstwa Mirosława D., ps. „Malizna".

Uzasadniając wyrok, przewodnicząca składu sędzia Maria Żelichowska-Błażowska podkreśliła, że materiał dowodowy potwierdził czyny zarzucone oskarżonym przez prokuratora. Dodała, że sąd w pełni dał wiarę zeznaniom świadka koronnego Adama K., gdyż nie zawierały one rozbieżności ani wewnętrznych sprzeczności, były konsekwentne i zostały potwierdzone dowodami.

Proces trwał 9 miesięcy. Na ławie oskarżonych oprócz Ryszarda B. i Mirosława D. zasiadło sześciu innych mężczyzn, którym prokuratura zarzuciła m.in. udział w zorganizowanej grupie przestępczej o charakterze zbrojnym. Prokurator żądał dożywocia dla Ryszarda B., a dla Mirosława D. 15 lat więzienia. Dla pozostałych wniósł o kary od półtora roku do siedmiu lat więzienia. Ryszard B. będzie mógł się ubiegać o przedterminowe zwolnienie dopiero odsiedzeniu 20 lat.

Andrzej K., ps. „Pershing domniemany szef gangu pruszko skiego, zginął na początku grud cztery lata temu w Zakopanem. W dług prokuratury, za zabójstwem Ryszard B. i poszukiwany międz narodowym listem gończym R szard Niemczyk. W październ 2000 r. Niemczyk zbiegł z więz nia w Wadowicach. Ryszard B. stał miesiąc po zabójstwie „Persh ga" zatrzymany w Meksyku i pr wieziony do Polski. (PA

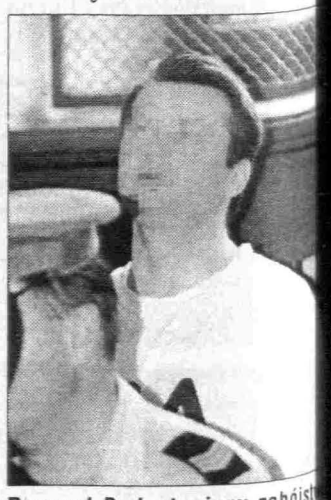

Ryszard B. jest winny zabójst - uznał sąd

Z daleka i z bliska

Pierwszy krok

W opracowanym w Waszyngtonie i zaaprobowanym przez koalicję kalendarzu militarno-politycznym działań w Iraku zapowiedziano, że najpóźniej w lipcu tego roku w kraju tym powstanie zalążek demokratycznych władz ogólnopaństwowych, pierwszych w historii „Kraju Dwóch Rzek".

Amerykanie dotrzymali słowa. 13 lipca w Bagdadzie, pod auspicjami przedstawicieli koalicji, głównie USA i ich administratora Paula Bremera, utworzono liczącą 25 osób Radę Zarządzającą. Prerogatywy narodowej reprezentacji, w skład której wchodzą przedstawiciele wszystkich liczących się sił irackich, są z pozoru bardzo duże: rada może powoływać i odwoływać ministrów tymczasowego rządu, mianować ambasadorów, decydować o kształcie wewnętrznej administracji. Najważniejszymi jednak zadaniami Rady Zarządzającej Iraku będzie, wspólnie z przedstawicielami administracji amerykańskiej, opracowanie budżetu zniszczonego i zdezorganizowanego kraju oraz powołanie konstytuanty, ciała, którego zadaniem ma być opracowanie irackiej ustawy zasadniczej.

Jak widać, 25-osobowa Rada Zarządzająca, w skład której Amerykanie powołali 13 szyitów, 5 sunnitów, tyluż przedstawicieli mniejszości kurdyjskiej, po jednym chrześcijaninie i Turkmenie, mogłaby rzeczywiście być reprezentatywnym organem quasi-rządowym, gdyby nie generalne zastrzeżenie: przedstawiciel Waszyngtonu Paul Bremer i jego służby mają pełne prawa weta wobec każdej decyzji rady, zastąpienie jej „własnym rozwiązaniem prawnym". Warunek dla większości Irakijczyków praktycznie nie do przyjęcia. Sankcjonuje bowiem tak skrupulatnie przez koalicjantów unikane słowo „okupacja". Stąd gwałtowne sprzeciwy wobec Rady Zarządzającej, nawet wśród szyitów mających głos w tym organie decydujący oraz Kurdów, którzy uważają, iż kompetencje nowego organu zagrażają utrwalaniu ich autonomii w północnej części Iraku. Dlatego światowa opinia publiczna, zwolennicy, jak i przeciwnicy militarnej ingerencji w Mezopotamii, uznając obiektywnie powołanie rady za pierwszy krok do gruntownej przebudowy ustroju Iraku, nie kryją obaw, że zamiast rozpoczęcia rzeczywistych zmian, ten akt polityczny może okazać się kolejną grą pozorów.

WŁADYSŁAW GRABKA

Panu RYSZARDOWI KANIA
Prezesowi Chłodni Kielce SA
wyrazy głębokiego współczucia i żalu z powodu śmierci
MAMY
składają
Członkowie Zarządu, KZ NSZZ „Solidarność"
oraz pracownicy Chłodni Kielce SA
1480/gm

http://sbc.wbp.kielce.pl/

Bitwa pod Grunwaldem Anno Domini 2003

Lepiej być Krzyżakiem

armie naprzeciwko siebie, piechota i... kozy bojowe. Tak wyglądał tegoroczny Grunwald.

Pod Grunwald w rocznicę wielkiej bitwy przyjeżdżają wszystkie bractwa rycerskie z Polski. Chociaż wynik tego pojedynku jest przesądzony, zmaganiom przyglądają się tłumy widzów. Bo a nuż ktoś spadnie z konia, a Wielki Mistrz okaże się niepokonany?

Lipiec 1410

Tegoroczne przedstawienie to odtworzeniem wydarzeń z 14 lipca 1410 roku, które dla potomnych opisał Jan Długosz.

Armia zakonu krzyżackiego, wraz z gośćmi - rycerzami z Flandrii, Włoch i Francji - już o świcie miała dogodne pozycje na polu. Dominowała jazda ciężkozbrojna, piechoty było znacznie mniej. Dzień był ciepły, od kilku dni nie padało. Według niektórych historyków, wyjście na pole armii krzyżackiej o tak wczesnej porze było błędem. Rycerze dosłownie dusili się w swoich zbrojach.

Armia polska swój obóz rozbiła w lesie. Trzon oddziałów polskich stanowiła ciężkozbrojna szlachta, jednak nie tak liczna, jak krzyżacka. Najwięcej było lekkozbrojnej piechoty polskiej i litewskiej, a także lekkozbrojnej jazdy. To te formacje ruszyły pierwsze do walki, ścierając się z ciężkozbrojną jazdą krzyżacką.

Lipiec 2003

Na polach grunwaldzkich znów pojawili się rycerze, jednak znacznie mniejszej liczbie niż w pamiętnym lipcu 1410 roku. Po stronach głównie piechota. Czyżby rycerze wyciągnęli nauczkę z porażki poprzedników? A może dzięki temu wynik będzie inny? - zastanawiali się widzowie. To to prawdopodobne, bo w tym roku po stronie krzyżackiej stanęło znacznie więcej osób niż po stronie polskiej. Więcej było rycerzy z zagranicy: Niemców, Włochów i Francuzów. Przedstawiciele naszych ziem walczyli, zgodnie z tradycją, po stronie polskiej.

- Przyjechaliśmy tutaj, żeby się dobrze bawić i nawiązać nowe znajomości, a przy okazji podszlifujemy swoje zdolności w wielkiej bitwie - mówi Dominik Słoń, dowódca Drużyny Rycerskiej Zamku Królewskiego w Chęcinach.

Pojechało ich dwunastu, sześciu szło w Chorągwi Mazowieckiej, razem z rycerzami z Warszawy, reszta poszła do oddziałów łuczniczych.

Los chciał, że ich chorągiew spotkała się na polu z Chorągwią Pomezańską. Walka wywiązała się zaciekła.

- Chorągiew Pomezańską zdobyliśmy już przy pierwszej szarży, co nigdy wcześniej się nie zdarzyło - nie kryje radości nasz rycerz.

Kielczanie przez dwa dni mieszkali w obozie razem z rycerzami z Warszawy.

- Obóz był przepiękny - kilka dużych namiotów otoczonych palisadą z zaostrzonych bali i wilczymi dołami. Przygotowanie takiego obozu zajmuje kilka dni - mówi Dominik.

Aby przygotować ten obóz, warszawscy rycerze przyjechali na grunwaldzkie pola już tydzień wcześniej. - A my trochę pomogliśmy przy kopaniu dołów - dodaje z uśmiechem.

Największą furorę robili na Grunwaldzie rycerze z Białorusi.

- O nich krążą po obozach legendy. Mówi się, że są niepokonani. Muszę przyznać, że naprawdę ciężko się z nimi walczy. Ale nie ma się czemu dziwić, to profesjonalni żołnierze. Ćwiczą po kilka godzin dziennie! - mówi Dominik.

Niestety, z roku na rok liczba rycerzy biorących udział w bitwie maleje. Ale za to ci, którzy przyjeżdżają, są naprawdę wspaniale wyposażeni.

W tym roku do bitwy stanęło około 1500 rycerzy. Nad bezpieczeństwem i zdrowiem walczących czuwali sanitariusze. A wypadki się zdarzają: połamane ręce, wybite palce, złamane nosy, ale poważniejszych obrażeń nie ma.

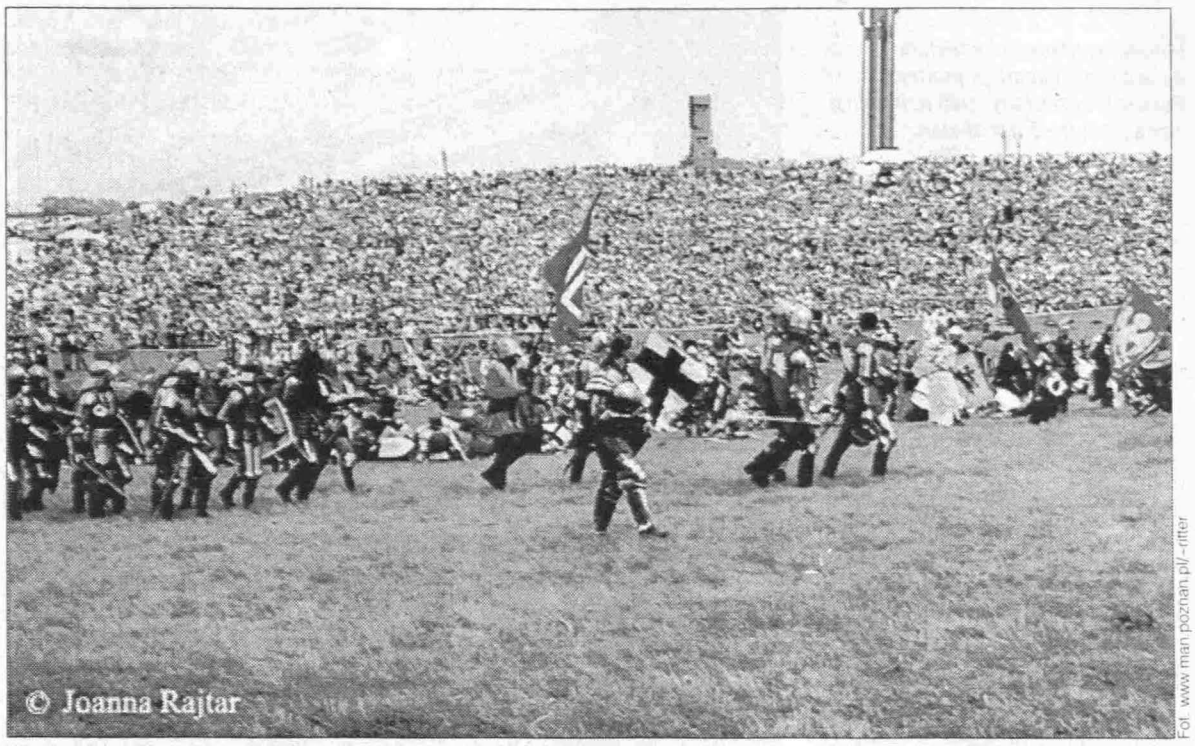

Fot. www.man.poznan.pl/~ritter

W tym roku do bitwy pod Grunwaldem stanęło 1500 rycerzy

- Ja sam tak dostałem w nos, że musiałem zejść z pola, bo strasznie krwawiłem, nie było to na szczęście nic poważnego - mówi Dominik.

Zaczyna się bitwa

Na początku bitwy łucznicy wypuścili strzały - strzela się bez grotów, tylko z tzw. pacynkami, czyli ołowianą skuwką osadzoną zamiast grotu. Ale krzywdę tym zrobić można.

- Na niebie widać było chmarę strzał, bo łuczników było ok. 200, może więcej, robiło to ogromne wrażenie! - informuje Dominik.

Ruszyły na siebie dwa pierwsze oddziały. Słychać było stukot metalu, widać niewiele, bo kurz unosił się z ziemi i gryzł w oczy. Rycerze biegli kilkadziesiąt metrów w swoich ciężkich zbrojach, z mieczami, tarczami. Niektórzy mieli twarze chronione przez przyłbice hełmów. Trudno w tym oddychać. Pot zalewał oczy. - To mordęga biegać w pełnej zbroi płytowej w takim upale, człowiek się gotuje - potwierdza Dominik.

Po kilkunastu metrach spotkały się obie armie. Słychać uderzenia stali o stal. - Trzeba atakować, cios i odskok, cios i zasłona tarczą. I tak przez kilkanaście minut. Od gorąca robi się słabo. Tu nie ma miejsca na udawanie, ciosy są naprawdę mocne, trzeba mieć niezły refleks, żeby je wszystkie odbić. Człowiek zapomni się na chwilę i koniec! - mówi Dominik.

A kiedy się zainkasuje potężny cios w hełm, wszystko dookoła huczy. Pada się na ziemię, jest się już „martwym" i w końcu można odpocząć.

Krzyżacka koza bojowa

Dwa lata temu na polach Grunwaldu pojawiły się... krzyżackie psy bojowe! Przemiłe jamniczki z białą płachtą z czarnym krzyżem na grzbiecie. Miały za zadanie zabić wroga. I rzeczywiście umierało się ze śmiechu lub było się zalizanym na śmierć.

W tym roku psów nie było, ale za to pojawiły się bojowe kozy krzyżackie! - Z pobliskiej wsi kilkunastoletni chłopcy przyprowadzili cztery kozy z białymi płachtami na grzbietach. Płachty miały, oczywiście, czarny krzyż w widocznym miejscu. Śmiechu było co niemiara. Każdy chciał mieć zdjęcie z taką kozą, nieważne czy był rycerzem, czy turystą - mówi Dominik.

Trzeba było uciekać...

Wieczorem, po bitwie, obozowiska się uspokoiły, z niektórych dochodził głos pięknie śpiewającej niewiasty, z innych donośny chór męskich głosów śpiewających „O miła ma, gdy powrócę ja, za cisowe wrota..."

Słowem, rycerska sielanka. Po bitwie odbyły się koncerty muzyki dawnej, konkursy taneczne, wszystko doskonale zorganizowano.

Grunwald to największe widowisko historyczne w Polsce, jest świetnie zorganizowane i - co najważniejsze - bezpłatne. Naprawdę warto tam pojechać!

PRZEMYSŁAW SZWED

Nagroda w drodze do Egiptu

Spośród osób, które nadesłały kupony z poprawnymi odpowiedziami na zadane pytania w konkursie geograficznym „Poznaj świat z Biurem Podróży Alfa Star i Słowem Ludu»" wytypowaliśmy jedną laureatkę. Tym razem szczęście uśmiechnęło się do pani Marii Lipczyńskiej z Kielc. Po odbiór nagrody zapraszamy do redakcji „Słowa Ludu" w Kielcach.

Przypomnijmy, że konkurs trwa do końca lipca. Co tydzień, spośród osób, które prześlą kupony z odpowiedziami na pytania zaszczone w ciągu tygodnia, losujemy zwycięzców. Losowanie odbędzie się też na zakończenie konkursu. Na finalistów naszego konkursu czekają dwuosobowe, dziesięciodniowe wczasy w Egipcie oraz dwuosobowe wczasy dla dwóch rodzin w Miejsko-Gminnym Ośrodku Sportu i Rekreacji w Kozienicach. Będzie tam można wypoczywać przez dwa tygodnie.

Poza tym na zwycięzców czekają: wakacyjne zestawy kosmetyków firmy Ziaja (tałony do zrealizowania w hipermarkecie HYPERNOVA), torby podróżne i piłki do siatkówki plażowej od LEDA SPORT (sklep sportowy mieści się przy ul. Struga 63 w Radomiu), ręczniki kąpielowe i kurtki przeciwdeszczowe od Przedsiębiorstwa Wielobranżowego MADA (ul. 1905 Roku 30 b w Radomiu) oraz zestawy plażowe od PW TRIADA BIS (ul. Żeromskiego 49 w Radomiu). (eska)

POZNAJ ŚWIAT
Z BIUREM PODRÓŻY
ALFA STAR

Odpowiedz na pytania konkursowe (zestaw XVII):

1. Jak nazywa się zatoka wrzynająca się w kontynent Antarktyki, na wschód od Półwyspu Antarktycznego?
.....

2. Jak nazywa się jedna z najpiękniejszych wysp świata, na której znajdują się kratery dwóch nieczynnych wulkanów Pahia i Otemanu?
.....

3. Jak nazywa się wulkan we Włoszech, o którym Goethe pisał, że to „wierzchołek piekieł unoszący się ponad rajem"?
.....

Imię i nazwisko .....
adres .....
telefon kontaktowy .....
Słowo Ludu

Sponsorzy: MADA, Ziaja, TRIADA BIS Ksero Kolor, hypernova, LEDA sport, MGOSiR w Kozienicach

WYTNIJ I PRZYŚLIJ DO REDAKCJI

Konkurs Literacki im. Stefana Żeromskiego

Można pisać

Oddział Związku Literatów Polskich i Urząd Miejski w Kielcach ogłaszają Konkurs Literacki im. Stefana Żeromskiego pod patronatem prezydenta Kielc na powieść, tom opowiadań lub nowel, zbiór wierszy.

Utwory tematycznie muszą być związane z ziemią świętokrzyską, nigdzie dotąd nie publikowane ani nie nagradzane w innych konkursach. Na nagrody i wyróżnienia przewiduje się 10 tys. zł do podziału według uznania jury, którego skład podany zostanie w późniejszym terminie. Organizatorzy zabiegają, by powiększyć tę kwotę.

Prace w czterech egzemplarzach znormalizowanego maszynopisu lub wydruku komputerowego należy nadsyłać pod godłem (wraz z zaklejoną kopertą zawierającą imię, nazwisko, dokładny adres i nr telefonu autora) do 31 października 2003 r. (decyduje data stempla pocztowego) na adres: Oddział ZLP w Kielcach, ul. Zamkowa 5, 25-009 Kielce, z dopiskiem: „Konkurs literacki". Wyniki konkursu zostaną ogłoszone oraz nagrody i wyróżnienia wręczone w grudniu 2003 r., podczas Świętokrzyskich Spotkań Literackich w Kielcach.

Organizatorzy podejmą starania o wydanie kilku nagrodzonych i wyróżnionych utworów w 2004 roku, podczas obchodów 140 rocznicy urodzin Stefana Żeromskiego i zarazem 20-lecia działalności Oddziału ZLP w Kielcach, jak również podejmą dalsze starania o wydanie utworów pozostałych laureatów w 2005 roku - roku obchodów 80 rocznicy śmierci pisarza.

Zachęcamy do udziału w konkursie członków związków twórczych, jak i pisarzy niezrzeszonych. (red)

http://sbc.wbp.kielce.pl/

Zuchwały napad na sklep jubilerski

Z kałasznikowem po złoto

Minuta wystarczyła bandytom na zuchwały napad na jubilera. Policja już prawie tydzień usiłuje ich złapać. Na razie bez skutku.

Był poniedziałek. Właśnie przestał padać deszcz. Przed sklepem jubilerskim przy ul. Sienkiewicza w Kielcach stała grupka ludzi i polonez. Jakaś kobieta płakała. Widać było, że stało się coś złego. Może ktoś ukradł jej torebkę? Prawda okazała się inna. Dziesięć minut wcześniej na sklep napadło kilku zamaskowanych mężczyzn. Mieli broń. Sterroryzowali personel. Ukradli złotą biżuterię. Tyle dało się zrozumieć z urywanych zdań kilku zgromadzonych na chodniku osób. Chwilę później przed sklepem hamowały z piskiem opon policyjne radiowozy.

Fot. K. Krogulec

Kiedy policjanci przybyli na miejsce, bandytów już nie było

To jest napad!

Było jak w filmie. Po godz. 18 w sklepie pracowało jeszcze pięć osób, cztery kobiety i mężczyzna. Tylko jedna z kobiet była w sklepie, reszta akurat robiła coś na zapleczu. Była godz. 18.18, kiedy do sklepu wpadli trzej zamaskowani mężczyźni. Na głowach mieli kominiarki, w rękach broń. - Najprawdopodobniej karabiny „kałasznikow" - mówi Artur Niedbała z zespołu prasowego Komendy Wojewódzkiej Policji w Kielcach.

- To jest napad! Wszyscy na ziemię! - krzyknął któryś. Nikt z pracowników nie chciał ryzykować, wszyscy upadli na podłogę. - Widziałem jednego, jak wbiegł za ladę - opowiadał pracownik sklepu. - Zaczął rozbijać szklane blaty. Łapali wszystko, co im wpadło w ręce.

Złodzieje nie ruszyli srebra. Nie żądali też pieniędzy. Interesowała ich tylko złota biżuteria. Ile zabrali, dokładnie nie wiadomo. Najpierw mówiło się, że łup jest wart pół miliona złotych. Ostatecznie stanęło na kilkudziesięciu tysiącach, ale nikt nie chce podawać dokładnych kwot.

Napad trwał dokładnie minutę i siedem sekund. Przed sklepem czekał na bandytów śliwkowy ford mondeo, prawdopodobnie z kierowcą w środku. - Widziałem ich jak wybiegali. Dwóch. Pierwszy niósł czarną torbę, drugi palety z biżuterią - opowiadał mieszkający naprzeciwko mężczyzna.

Uciekający samochód skręcił w ul. Kapitulną. Nie pojechał daleko. Bandyci porzucili go na przylegającej do Rynku ul. Orlej. I przepadli. Ślad po nich zaginął.

Jak kamień w wodę

Policjanci byli na miejscu napadu 11 minut później. Organizowali blokady na rogatkach miasta, sprawdzali podejrzane samochody. Auto bandytów znaleźli dość szybko. W środku było kilka zapomnianych złotych kolczyków. Ale ten ważny ślad nie okazał się aż tak bardzo pomocny. Bandyci rozlali w samochodzie ocet, porzucili zepsute mięso. Policyjny pies nie miał szans, aby podjąć trop. Udało się ustalić, że ford został skradziony kilka dni wcześniej, w województwie mazowieckim. Co jeszcze osiągnęła policja? Jest nagranie z policyjnego monitoringu, na którym widać wszystko, co działo się przed sklepem, czyli moment przyjazdu i odjazdu bandytów. Jest też nagranie z kamer w sklepie, ale policja nie chce ujawnić co przedstawia. Udało się zrobić portret pamięciowy jednego z bandytów, są, niezbyt dokładne, rysopisy trzech pozostałych. - Jesteśmy na tropie, na pewno ich złapiemy - przekonują policjanci. Ale o szczegółach mówić nie chcą. A bandytów jak nie było, tak nie ma...

MONIKA WOJNIAK

Spotkali się przypadkowo i w kilka minut obmyślili plan

Nocna akcja na gazie

Kilka minut po godzinie pierwszej w nocy Robert W. zobaczył wjeżdżającego na stację paliw bordowego poloneza. Z samochodu wyszedł młody rosły człowiek, który zaczął kręcić się koło dystrybutora z gazem. Robert W. wyjrzał ze swojego kantorka. - Niech pan tankuje - powiedział młody.

W. tankował, patrzył na licznik i nie zwracał uwagi na to, co dzieje się wokół. Nagle poczuł mocne pchnięcie - wypuścił wąż dystrybutora i upadł na ziemię. Ktoś zdzielił go czymś twardym w głowę.

W końcu grudnia 2002 r. Janusz M. i Waldemar D. - żołnierze służby zasadniczej w jednostce wojskowej w Tczewie - przyjechali na święta i Nowy Rok do rodzinnego Grójca. Czas spędzali wesoło, zakrapiając spotkania koleżeńskie alkoholem. W dniu powrotu do wojska Waldek odwiedził Janusza w towarzystwie swojej dziewczyny Dominiki. U Janusza balowało większe towarzystwo, m.in. Leszek O. Pod wieczór wszyscy zapakowali się do poloneza i ruszyli w stronę Warszawy. Dojechali do Głuchowa, gdzie zwabił ich kolorowymi światłami przydrożny bar. Tam kontynuowali libację, jednak w pewnej chwili Leszek O. - jedyny w miarę trzeźwy - pożegnał się i wrócił do Grójca. W barze pozostał Janusz, Waldek, Dominika i Dariusz S. Po kilkunastu minutach znów powrócili na trasę do Warszawy, ale jechali wolniej bojąc się policyjnej kontroli. Na ulicy w Tarczynie ktoś pomachał do siedzącego za kierownicą Waldka.

„To kolega" - rzekł D. i zatrzymał auto.

Kolega, czyli Jerzy G., chętnie napił się piwa, którym poczęstowali go pasażerowie poloneza. Rozmowa rozwijała się obiecująco: w pewnej chwili G. zaproponował skok na stację paliw, co przyjęto ze zrozumieniem. „Mam upatrzoną stację w Budkach Petrykowskich" - powiedział.

W planowaniu akcji nie brała udziału Dominika, bo zmęczyła się piwem i spała.

Pałka i drewniany trzonek

Przed wyruszeniem na skok, chłopcy podzielili role. Jedni mieli zaatakować i obezwładnić pracownika stacji, drudzy pozbierać wszelkie wartościowe przedmioty. Jerzy G. przyprowadził bordowego poloneza, którego ukradł kilka dni wcześniej w Grójcu. Dosiadł się do niego inny z uczestników skoku, za nimi w bezpiecznej odległości jechało drugie auto, w którym spała słodko Dominika.

W czasie jazdy Jerzy G. podał Waldkowi gumową pałkę. Sam uzbroił się w drewniany trzonek. Mieli działać z zaskoczenia. Było po godzinie pierwszej w nocy. Polonez zatrzymał się przy dystrybutorze. W chwili, gdy pracownik stacji rozpoczął tankowanie gazu, napastnicy przewrócili go na ziemię, zaczęli okładać po głowie i tułowiu pałkami i kopać. „Gdzie masz pieniądze?!" - wrzeszczeli.

- Zawlekli mnie do kantorka i wepchnęli pod biurko - zeznał Robert W. - Przez cały czas bili i kopali domagając się pieniędzy. Zasłaniałem twarz rękoma. Inni buszowali po pomieszczeniu. Trwało to może około 10 minut. W końcu odjechali w stronę Grójca.

Uczestnicy skoku udali się do Worowa, gdzie przed barem policzyli zdobyczne pieniądze i dokonali podziału łupów. Akurat obudziła się Dominika. W tym czasie skatowany Robert W. dowlókł się do zabudowań w sąsiedztwie stacji i powiadomił policję. Radiowozy ruszyły do akcji, w chwili gdy w barze trwało oblewanie skoku. Po jakimś czasie Jerzy G. i Dariusz S. odjechali załatwić jakąś sprawę. Reszta czekała w barze na ich powrót. Około godziny 4.30 do baru wkroczyła policja.

Śpiąca Dominika

Łupem napastników padło 850 zł, kasa fiskalna, telefon komórkowy, kalkulator, gry telewizyjne i puzzle. Rabusie nie pogardzili nawet czasopismami i używanym czajnikiem bezprzewodowym.

W stan oskarżenia postawiono czterech uczestników skoku. Wszyscy zostali tymczasowo aresztowani i w areszcie dopadły ich zgryzoty. Jerzy G. poprosił o zmianę środka zapobiegawczego, gdyż chce kontynuować leczenie psychiatryczne. Został poddany obserwacji, a biegli orzekli, że jest z nim wszystko w porządku. W 2000 r. Jerzy G. był skazany na pół roku więzienia w zawieszeniu za jazdę po pijaku.

Z kolei Dariusz S. przyznał odważnie, że zabrakło mu zdrowego rozsądku i chce wyjść z aresztu żeby zaangażować się w zbiór owoców w gospodarstwie ojca. Dwa lata temu S. miał wyrok za włamanie do domku letniskowego.

Natomiast Waldek D. chciałby wyjść z aresztu, żeby pomagać rodzicom. Waldek zeznał, że w drodze powrotnej z Budek Petrykowskich cieszyli się z udanego skoku i rozmawiali o tym z Dominiką, która akurat się przebudziła. - Pytała się, ile ukradliśmy. Ja nawet dokładnie nie wiedziałem. Przed barem w Wołowie każdy dostał dolę, 220 zł. Dominika nic nie dostała, bo była ze mną, a nie solo. I chyba spała.

Zdrowy sen uratował Dominikę od oskarżenia. Reszta towarzystwa czeka na rozprawę.

KRZYSZTOF ŻMUDZIN
(personalia zmieniono)

POD PARAGRAFEM

Nastoletni złodziejaszek

OSTROWIEC. Policjanci złapali szesnastolatka, który okradał mieszkania.

Chłopak wchodził do nie zamkniętych mieszkań i łapał to, co mu wpadło w ręce: telefony, portfele, odzież, radia. Udawało mu się to przez kilka tygodni. Wreszcie wpadł w ręce policji. Ma na koncie ponad 30 kradzieży. Być może, to nie wszystko. Policja apeluje do osób, które dotychczas nie zgłaszały kradzieży, aby zgłosiły się do Komendy Powiatowej Policji w Ostrowcu.

Ciekawostką jest, że szesnastolatek mieszka w Opolu Lubelskim. Do Ostrowca przyjechał w odwiedziny do wujka. Tyle że tegoż wujka policja kilka dni temu aresztowała za rozboje.

Konopie na podwórku

KOPRZYWNICA. Plantację konopi indyjskich znaleziono na prywatnej posesji.

Konopie zasadził jeden z mieszkańców miejscowości. Wyhodował 80 krzaków. Musiał się z nimi jednak pożegnać, bo policjanci wszystkie wyrwali i zarekwirowali.

Amatorzy „strusiny"

RADLIN. Amatorzy strusiego mięsa okradli ubojnię drobiu.

Nieznani sprawcy wyłamali drzwi wejściowe ubojni. Ukradli 150 kilogramów mięsa polskich kur, ale też rarytas o egzotycznym smaku. Ich łupem padło 80 kilogramów mięsa strusia. Po drodze zabrali jeszcze monitor i klawiaturę komputera. Właściciel obliczył straty na 20 tysięcy złotych. Najdroższa była chyba „strusina".

Kradł „na dyrektora"?

SŁUPSK. Dyrektor banku jest podejrzany o „oczyszczenie" konta jednego z klientów.

Z konta klienta banku Millenium zniknęło 220 tysięcy złotych. Sprawą zajął się nadzór bankowy. Trop prowadził wprost do... dyrektora banku. Kontrolerzy zawiadomili o wszystkim policję, a ta przekazała sprawę prokuraturze. Dyrektor został tymczasowo aresztowany. Grozi mu do 10 lat więzienia.

Portfel w ściekach

ŁÓDŹ. Pracownik oczyszczalni wypuścił do rzeki ścieki, aby... odzyskać portfel.

Pracownik miejscowej oczyszczalni przez przypadek upuścił portfel prosto do zbiornika z nieczystościami. Chciał odzyskać zgubę więc... wypuścił ze zbiornika ponad 600 metrów sześciennych ścieków, które „powędrowały" prosto do rzeki. Portfel się odnalazł. Był w nim dowód osobisty, karta wstępu do sieci jednej z hurtowni i 30 zł. Mężczyzna został przesłuchany przez policję. Później wypuszczono go do domu.

(mow, PAP)

http://sbc.wbp.kielce.pl/

rcheolodzy a moście

Fot. K. Krogulec

zas skuwania przyczółków mostu natknięto się na fragmenty starszej wli. Z tyłu - palownica

CE. Ekipy rozbijające przyczółki u na Silnicy natknęły się część starszego mostu przez . Dziś znalezisku przyjrzą się y archeologiczne.

Most na Silnicy powstał koniec XIX wieku. Data uro- została umieszczona na obiek- Ponadstuletni staruszek dożyłaśnie swoich dni w związku montem ulicy Sienkiewicza. zostać zburzony, a zastąpi go y, szerszy most z dwiema kład- po bokach. Wszystko to ra- utworzy rodzaj placyku na zie, a Silnica będzie miała pod- lane dno.

Najistotniejsza część robót się zaczęła. Wczoraj do Kielc ła palownica. Potężna maszy- o osadzania palów nowego tu. Ekipy budowlane zaczęły urzyć przyczółki obecnego tu. Natknęły się na części star- budowli w tym miejscu, wyko- z kamienia.

- Nie zachowały się dokumen- budowy obecnie istniejącego mostu - mówi Sławomir Ramski, kierownik projektu remontu ul. Sienkiewicza, prowadzonego przez KPRM Skanska. - Być może wykorzystano fragmenty starszego mostu istniejącego w tym miejscu. Przerwaliśmy prace. Zawiadomiliśmy służby archeologiczne.

Specjaliści mają się przyjrzeć starej konstrukcji. Czy można liczyć na sensacyjne znaleziska? Sławomir Ramski nie obawia się, że plac budowy przemieni się w teren wykopalisk archeologicznych, a budowa zatrzyma się:

- Rozmawialiśmy z archeologami - mówi S. Ramski. - W pobliżu mostu nie było znaczących, cennych budowli, a istniejący obecnie most także nie ma szczególnej wartości historycznej.

Największych kłopotów przysparzają na razie odkopane na moście sieci. Niektóre są czynne, nie ma ich w dokumentach, a właściciele nie sposób się doszukać. Kable trzeba zaś przełożyć, aby nie porwać ich przy osadzaniu pali pod most, co ma rozpocząć się dziś.

(br)

Czy powstaną specjalne drogi dla rowerzystów?

Mandaty i obietnice

KIELCE. W kolejnej akcji „Pieszy" pod lupą znaleźli się... rowerzyści. Ale policja szykuje dla cyklistów niespodziankę - specjalne drogi dla rowerów przy miejskich ulicach.

Wczoraj od rana policjanci patrolowali kieleckie skrzyżowania i obstawiali bardziej niebezpieczne przejścia dla pieszych. Szczególną uwagę zwracali na rowerzystów, którzy nie zawsze wiedzą, że na pasy nie wolno wjeżdżać rowerem. Trzeba zsiąść i go przeprowadzić. Inaczej można zapłacić 100 zł mandatu.

- Jazda po chodniku i przejazd przez przejścia to główne przewinienia rowerzystów - przyznaje kom. Andrzej Chrzanowski, naczelnik sekcji ruchu drogowego Komendy Miejskiej Policji w Kielcach. Boleśnie przekonał się o tym rowerzysta, który przejeżdżał przez przejście na ul. Ogrodowej, tuż przy rondzie. Został potrącony przez samochód. Policjanci ukarali mandatami obu kierowców. Zdarzali się też nietrzeźwi rowerzyści - jeden miał ponad dwa promile alkoholu we krwi. Niestety, wtórowali im też piesi. Zatrzymano trzech pijanych „spacerowiczów". Jeden próbował kierować ruchem na środku ul. Paderewskiego.

Policjanci z „drogówki" i oddziałów prewencji, wspomagani przez żandarmerię wojskową, skontrolowali prawie 400 osób. Głównie pouczali, ale wypisali też prawie sto mandatów i osiem wniosków do Sądu Grodzkiego.

- Po naszych akcjach większość rowerzystów coraz lepiej orientuje się w przepisach. Ale nie chcemy ich tylko karać. Mamy pomysł na ułatwienie im poruszania się po mieście - mówi kom. Chrzanowski. Ten pomysł to wyznaczenie dróg dla rowerów przy głównych ulicach miejskich. - Można to zrobić na fragmentach szerokich chodników albo wyznaczyć specjalne pasy na jezdniach - tłumaczy naczelnik.

Droga dla rowerów byłaby oznakowana, wydzielona namalowaną linią bądź specjalnymi elementami (trochę przypominającymi małe progi zwalniające), jak np. na ul. Gagarina. W przyszłym tygodniu policjanci z „drogówki" mają dyskutować o tym pomyśle z przedstawicielami Miejskiego Zarządu Dróg.

(mow)

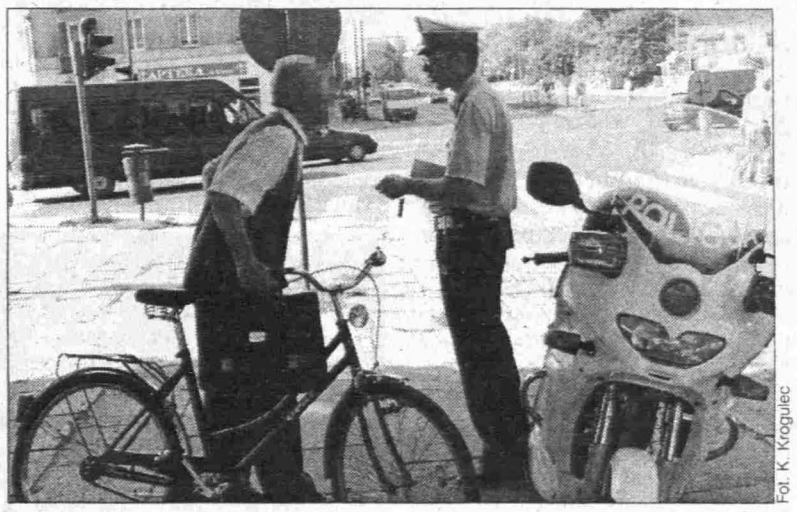

Fot. K. Krogulec

Policjanci przypominali rowerzystom zasady poruszania się po drogach

W sprawie zmiany dyrektora Kieleckiego Centrum Kultury

Komisja mówi „nie"

KIELCE. Radni negatywnie zaopiniowali wniosek prezydenta o odwołanie Andrzeja Rucińskiego i powołanie na stanowisko dyrektora KCK Magdaleny Kusztal.

O zmianie dyrektora Kieleckiego Centrum Kultury głośno jest od dłuższego czasu. Magdalena Kusztal, dotychczasowa szefowa Domu Środowisk Twórczych, ma już nawet następcę w tej placówce. Tyle, że dopiero w tym tygodniu spełniono wymagania, jakie w myśl przepisów mają towarzyszyć zmianie dyrektora KCK. W czwartek wniosek prezydenta trafił na obrady Komisji Edukacji, Kultury i Sportu RM, aby wypowiedziała się w sprawie zmian. Alicja Obara, szefowa komisji, zaznaczyła nawet, że to z tego powodu radni się zebrali. Potem zaczęła się burzliwa dyskusja. W obronie dyrektora Rucińskiego wystąpiło pięcioro radnych. Przeciw niemu były trzy osoby. Argumenty były zaskakująco różnorodne. Gdy jedni podkreślali jego dorobek i pracę, inni przypominali, że przecież brał za to pensję. Przywołano wyniki głośnej kontroli, podczas której stwierdzono nieprawidłowości.

Ostatecznie za odwołaniem Andrzeja Rucińskiego i powołaniem Magdaleny Kusztal głosowali: Jacek Wołowiec, Marek Wołowiec, Tomasz Bogucki. Pozostali radni byli przeciwni.

Prezydent Wojciech Lubawski, pytany przez nas, czy opinia komisji zmieni jego postanowienia w sprawie KCK, powiedział:

- Opinia komisji nie jest wiążąca.

Formalnie decyzję ma podjąć prawdopodobnie w poniedziałek. Wprawdzie Andrzej Ruciński przebywa w szpitalu, ale prezydent stwierdził, że nie jest to przeszkodą w dokonaniu zmian w KCK. (br)

Weekend za darmo

Fot. M. Walczak

wakacyjny konkurs „Słowa Ludu" i Ośrodka Wypoczynkowego „Jodłowy ". Kolejni laureaci naszej wakacyjnej zabawy: Ania, Marcin, Grzegorz Zaczkowscy z Zagórza wypoczywają u stóp Łysej Góry, w ośrodku „Jodłowór". - Nie planowaliśmy wakacyjnych wyjazdów, więc wygrana w postaci lnego wypadu w Góry Świętokrzyskie to dla nas niesamowita frajda! - powiedziała nam Ania, najstarsza z rodzeństwa. - W dodatku pogoda sprzyja pierwycieczkom. Przypominamy, że konkurs trwa przez całe wakacje, a nasze nie na kolejny tydzień brzmi: „Dokąd zgodnie z legendą wędruje Emeryk rzym)? Na odpowiedzi czekamy jak zwykle do środy, a zwycięzcę ogłosimy artkowym wydaniu „Słowa Ludu". (Ewa)

Czwarty startuje do platformy

KIELCE. Jest kolejny amator wydzierżawienia widokowej platformy przy ul. Zamkowej. Nie wiadomo, czy wytrwa w postanowieniu.

Trzech dzierżawców, kolejno wyłonionych w ogłoszonym przez Urząd Miasta przetargu, zrezygnowało już z prowadzenia przy ul. Zamkowej kawiarni pod parasolami. Paweł L., który wygrał przetarg i zaproponował najkorzystniejsze warunki dzierżawy, okazał się osobą obciążoną długami. Przez ponad półtora miesiąca nadaremnie czekano, aż podpisze umowę. Kolejnego dzierżawcę zraziły rozmowy z sanepidem. Doszedł do wniosku, że instytucja ta nie wyrazi zgody na prowadzenie tu kawiarni ze względu na brak sanitariatów. Zrezygnował też, bez podawania powodów, trzeci oferent. Czwarty to właściciel firmy Margon, która prowadzi jeden z ogródków piwnych na placu Wolności.

- Dotąd nie podpisał z nami umowy, ale nadal wyraża chęć prowadzenia kawiarni przy ul. Zamkowej - mówi Jerzy Mielnik, dyrektor Wydziału Gospodarki Nieruchomościami UM. (E)

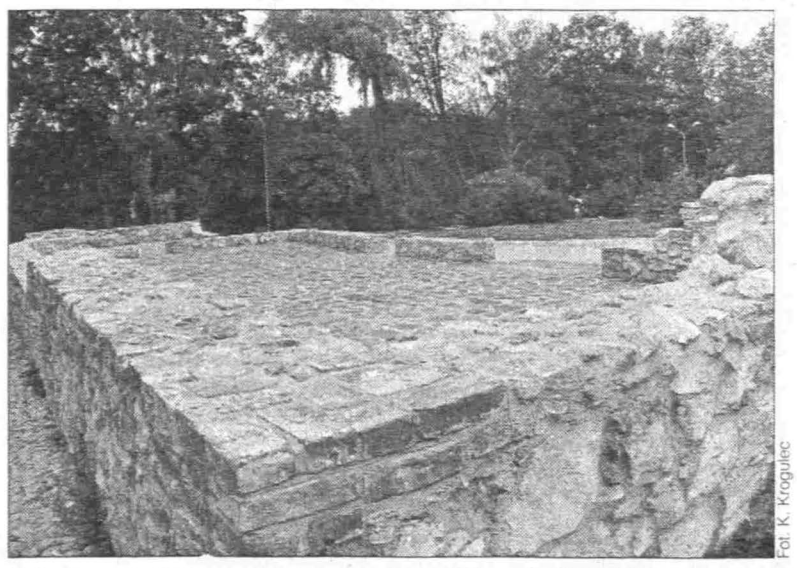

Fot. K. Krogulec

Wybudowanie platformy kosztowało miasto 70 tys. zł. Wcześniej stała w tym miejscu zrujnowana kamienica. Zgodnie z zaleceniami władz konserwatorskich zachowano jej przebieg, pozostawiając niewysoki murek i tworząc widokową platformę. Obiekt ten nie posiada jednak żadnego zaplecza sanitarnego

http://sbc.wbp.kielce.pl/

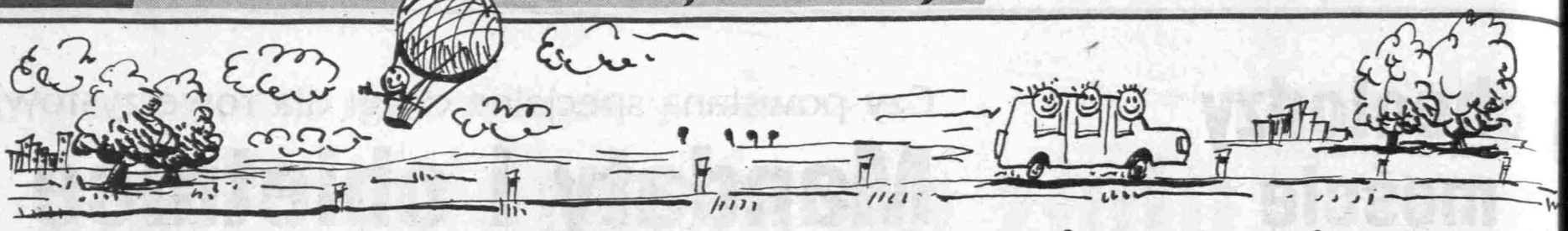

Zjazd kowali, specjały kuchni koneckiej, Krywań

Kują żelazo

POD Słowo Ludu PATRONATEM

KOŃSKIE. Pokazy kucia żelaza, zwiedzanie zabytków techniki, piknik rodzinny i koncert folkowej grupy Krywań - to główne atrakcje Kuźnic Koneckich.

Dwudniowy festiwal rozpocznie się w sobotę o godz. 13, w Starej Kuźnicy. Gospodarze koneckiej gminy przypomną tradycje żelaza, które od wieków było dla ludzi najważniejsze. Dawało zatrudnienie i zarobek. Zgromadzeni zobaczą obróbkę kęsów żelaza młotem z XVII w., napędzanym przez koło wodne. Obok kuźni można będzie skosztować kiszonych ogórków, chleba ze smalcem, tudzież innych specjałów kuchni koneckiej.

Potem uczestnicy imprezy przeniosą się do Maleńca, gdzie ok. godz. 15.30 rozpocznie się zwiedzanie zabytkowego Zakładu Metalowego. Warto przypomnieć, że przed wyrzuceniem maszyn na złom i wyburzeniem hal ustrzegli fabryczkę studenci Politechniki Katowickiej. Od ponad 30 lat przyjeżdżają tu w wakacje, aby ten zabytek techniki odnawiać i pielęgnować. W Maleńcu gościnna gmina Ruda Maleniecka poczęstuje przybyłych m.in.: świeżo smażonymi rybkami, kapustą z grochem i innymi regionalnymi potrawami.

Natomiast do Sielpi, jak co roku, zjadą kowale z Polski i zagranicy. Podczas dwudniowych warsztatów będą demonstrowali swe umiejętności w sztuce kowalskiej, zaprezentują także swoje najpiękniejsze wyroby. Około godz. 19 w halach dawnej pudlingarni Muzeum Zagłębia Staropolskiego w Sielpi odbędą się uroczystości nadania i wręczenia statuetek „Marka Konecka". Uwieńczeniem wieczoru będzie koncert piosenek Edith Piaff, w wykonaniu Ewy Borowskiej, Janusza Tylmana i Pawła Olszewskiego.

Następnego dnia o godz. 13 strzał armatni obwieści rozpoczęcie pikniku rodzinnego „Kuj żelazo, póki gorące". W niebo poleci dwa tysiące baloników. Placówki kultury zapowiadają prezentacje muzyczne i wokalne. Natomiast wokół hal Muzeum Zagłębia Staropolskiego swoje dokonania przedstawią gminy powiatu koneckiego. Na zakończenie, ok. godz. 18.30, wystąpi znana grupa folkowa Krywań. Na wszystkie imprezy wstęp wolny.

(mak)

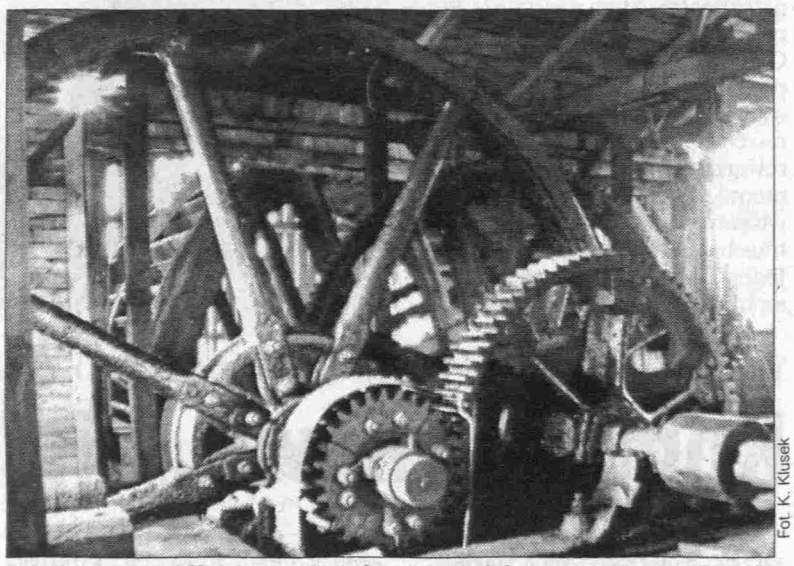

Fot. K. Klusek

Zabytkowy Zakład Metalowy w Maleńcu. Przekładnia z największym w Europie kołem zamachowym, napędzająca 25 maszyn produkujących gwoździe i szpadle

Turniej o Miecz Zawiszy Czarnego

Jagiełło nad Wisłą

SANDOMIERZ. Wjazdem Króla Władysława Jagiełły rozpocznie się VII Międzynarodowy Turniej o Miecz Zawiszy Czarnego.

W sobotę i niedzielę o główne trofeum walczyć będą rycerze polscy, czescy i słowaccy. Zmierzą się m.in. w turniejach kuszniczym i łuczniczym. Będzie także konkurs tańca dworskiego i pokaz musztry paradnej.

Turniejowi towarzyszy w tym roku Festyn Kultury Antycznej. Będzie można zobaczyć pokaz uzbrojenia rzymskich legionistów, tajniki wyrobu rzymskich lampek oliwnych oraz zdobienie waz motywami z mitologii greckiej. Będzie można obejrzeć, jak przygotowuje się bogate ozdoby z brązu. Kaletnik będzie na specjalnym stoisku robił buty na wzór greckich (zarówno cywilnych, jak i wojskowych).

Nie zabraknie starożytnej kuchni. Amatorzy antyku z sandomierskiej uczelni przygotują dania według ówczesnych przepisów. Będzie kilka rodzajów chleba, ciastka figowe oraz placuszki jęczmienne. W menu studentów jest też ryba z sosem, przygotowana według przepisu Apicjusza i omlet podawany z miodem i pieprzem. (bea)

Miejski Zakład Usług Komunalnych w Pionkach
26-670 Pionki, ul. Al. Lipowe 9, tel./fax (048) 612-07-22
działając z upoważnienia Wspólnot Mieszkaniowych przy ul. Parkowa 7, ul. Parkowa 8 i ul. Krucza 9 w Pionkach

ogłasza trzy przetargi nieograniczone

na ułożenie pokrycia dachowego z papy termozgrzewalnej w budynkach wielorodzinnych przy ul. Parkowa 7, ul. Parkowa 8 i ul. Krucza 9 w Pionkach.

1. Termin realizacji zamówienia - do dnia 19.IX.2003 r.
2. Warunki wykonania zamówienia można odebrać w siedzibie zamawiającego, pok. nr 1. Pracownikiem uprawnionym do kontaktów z oferentem jest: Anna Tumidajewicz - tel. (048) 612-45-15.
3. Miejscem składania ofert jest siedziba zamawiającego, pok. nr 4, w terminie do dn. **1.VIII.2003 r.**
4. Otwarcie ofert nastąpi w dniu **1.VIII.2003 r.** w siedzibie zamawiającego, pok. nr 4.
5. Wadium w wysokości - 700,00 zł dla każdego przetargu osobno.
6. W przetargu mogą wziąć udział wykonawcy spełniający warunki określone w art. 22 ust. 2 ustawy o zamówieniach publicznych oraz w warunkach wykonania zamówienia.
7. Kryteria wyboru ofert: cena - 100 proc.

646/wb

Fot. M. Walczak

Chcą pomóc Dominikowi

CHAŃCZA. Podczas niedzielnego festynu nad zalewem odbędzie się zbiórka datków dla chorego na dysforię mięśniową Dominika.

Towarzystwo Ziemi Rakowskiej, główny organizator imprezy, chce zebrać pieniądze na pomoc dla chorego na dysforię mięśniową 8-letniego mieszkańca Rakowa - Dominika Wiącka. Klinika w Kijowie zdecydowała się leczyć chłopca, dając realne szanse na to, że będzie samodzielnie chodził. Zabieg wyznaczono na jesień br. Niestety, jego koszt przekracza możliwości rodziny. Organizatorzy festynu zapraszają na plażę przy tamie od godz. 13. W programie akcji, która ma charakter wielkiego happeningu, przewidziano aukcję rękodzieła artystycznego, dzieł sztuki, występy muzyczne i taneczne. (ewa)

Święto kierowców

KAŁKÓW-GODÓW. W sobotę o godz. 11 w Sanktuarium Matki Bożej Bolesnej Królowej Polski rozpocznie się Samochodowy Zlot im. Świętego Krzysztofa. Po mszy świętej, koncelebrowanej przez ks. biskupa Edwarda Materskiego, nastąpi poświęcenie samochodów. Uczestnicy zlotu będą też mogli zwiedzić słynne sanktuarium. (pen)

GDZIE WARTO SIĘ WYBRAĆ

Na organy, flet i marimbę

JĘDRZEJÓW. W ramach XI Festiwalu Muzyki Organowej i Kameralnej, który odbywa się w archiopactwie cysterskim, w sobotę, o godz. 19 wystąpią: Arkadiusz Skotnicki - marimba, Leszek Szarzyński - flet, Przemysław Kapituła - organy. W programie m.in. utwory J. S. Bacha, G. Donizettiego, C. Debussy'ego. Wstęp wolny. (B.Z.)

Bałtów zdrowy i ludowy

BAŁTÓW. W sobotę na placu przy starym młynie odbędzie się festyn pn. „Bałtów zdrowy i ludowy". Na godz. 15.30 zaplanowano mecz piłki nożnej, o godz. 17 rozpoczną się występy zespołów folklorystycznych, kiermasze wyrobów ludowych, pokazy obrzędów. Uczestnicy festynu będą mogli spróbować dań wiejskich: kluchów-bałtuchów, pierogów z kaszanką. W programie także zwiedzanie starego młyna wodnego i pokazy mielenia zboża. O godz. 21 - dyskoteka.

Lady Pank na urodziny

RUDKI, gm. Nowa Słupia. W piątą rocznicę powstania Disco-Parku w sobotę o godz. 22 odbędzie się koncert popularnego zespołu Lady Pank. Organizatorzy zapewniają uczestnikom bezpłatny dojazd z Kielc, Skarżyska, Starachowic, Ostrowca. Na terenie dyskoteki profesjonalna ochrona, gwarantowane bezpieczeństwo. (an)

Skacz na eurobungee

NASZA Słowo Ludu AKCJA

KIELCE. „Słowo Ludu" i pub „Arizona" zapraszają na skoki na eurobungee. Pierwsze dziesięć osób, które przyjdą w sobotę do pubu „Arizona" w Galerii „Echo" z aktualnym wydaniem „Słowa Ludu", będzie mogło poskakać za darmo. Zachęcamy do zabawy i ćwiczenia ewolucji. Na koniec wakacji będziemy organizować mistrzostwa Kielc w skokach na eurobungee. Dla najlepszych przewidziane są puchary i cenne nagrody.

Święto Policji

OSTROWIEC. Z okazji Święta Policji ostrowieccy funkcjonariusze organizują dwudniowe uroczystości. W sobotę, w południe, odbędzie się część oficjalna, czyli wręczenie odznaczeń i awansów. Część nieoficjalna, na którą policjanci zapraszają wszystkich mieszkańców powiatu, to dwudniowy piknik w Rudzie Kościelnej (gm. Ćmielów). W sobotę i niedzielę, od godz. 10, będzie można tu m.in. oglądać samoloty, motocykle i samochody policyjne, terenowe, sportowe. Dla chętnych będzie też możliwość przelotów samolotem nad okolicą. (mow)

Wujek i Godzilla w Galeonie

KIELCE. W sobotę o godz. 21, w klubie „Galeon" wystąpi DJ Wujek Mirek, który poprowadzi wieczór muzyki klubowej. Natomiast w niedzielę zagra rockowy zespół Godzilla Rock Band. Chętnych zapraszamy o godz. 20.30.

Muzyka w Zamkowej

KIELCE. Kawiarnia „Zamkowa", ul. Zamkowa 2, zaprasza w sobotę o godz. 21 na dyskotekę muzyką lat 60.- 80., a w niedzielę też o godz. 21, rozpocznie się „Wieczór z muzyką na żywo - ballady". Wystąpią Marzena Dziurzyńska - wokal i Przemysław Sękowski - gitara.

Z „Kubusiem" w parku

KIELCE. Kolejny festyn z cyklu „Studia lato", organizowany przez Urząd Miasta oraz Teatr Lalki i Aktora „Kubuś", odbędzie się w niedzielę w parku miejskim. Prowadzenie: Andrzej Kuba Sieski i aktorzy Teatru „Kubuś". Początek o godz. 15. W programie m.in.: konkursy, piosenki oraz niespodzianka z cyklu „Kielczanie znani i nieznani".

Soleckie lato

SOLEC ZDRÓJ. Mnóstwo atrakcji czeka na uczestników festynu pod nazwą „Soleckie lato nad zalewem", który rozpocznie się w niedzielę o godz. 14. Każdy chętny będzie mógł wziąć udział w regatach kajakowych i zawodach na rowerach wodnych. Zaplanowano też zawody pływackie i wielki turniej plażowej piłki siatkowej. Dojazd do zalewu na rzece Rz... sce z centrum kurortu - droga obok kościoła parafialnego (o... 800 metrów). (im)

Kabarety i breakdance

SKARŻYSKO. Impreza plenerowa pod hasłem „Wakacyjne koncerty i zabawy" odbędzie się w niedzielę, 20 lipca, w Ośrodku Wypoczynkowym „Rejów". W programie m.in.: koncert zespołu S... Stuff, występy kabaretów „Ewement" i „Formacja Kaftan Bezpieczeństwa", pokaz breakdance w wykonaniu zespołu „Street W... riors", a także konkursy i zabawy dla dzieci. Początek o godz. ... Wstęp wolny (w razie niepogody impreza zostanie odwołana).

Pieszo

Oddział Świętokrzyski PTTK w Kielcach zaprasza wszystkich chętnych w niedzielę, 20 lipca, na wycieczki piesze na trasie:

- Ludynia - Gruszczyn - M... czyn - Małogoszcz (20 km). Zbiórka na dworcu PKP w Kielcach o godz. 6.30.
- Nowa Słupia - Góra Ch... mowa - Grzegorzowie - rezerwat „Skały" - Czajęcice (15 km). Zbiórka uczestników o godz. 8 ... przystanku autobusowym ... ul. Sandomierskiej w Kielcach.

Rowerem

Klub Rowerowy „Kiga... PTTK zaprasza w sobotę, 19 lipca, na wycieczkę pod hasłem „Świętokrzyska przyroda - Góra M... dzianka". Trasa przebiegać będzie przez: Kielce - Piekoszów - Ry... szyn - rezerwat Góry Miedzian... Polichno - Chęciny - Słowik - K... ce (45 km). Natomiast w niedzielę, 20 lipca, zaplanowano zwiedzanie gminy Nowa Słupia. Tutaj dziemy na odcinku: Kielce - G... no - Bieliny - Nowa Słupia - ... ziorko - Wola Szczygiełkowa - ... dzentyn - Święta Katarzyna - ... koty - Leszczyny - Kielce (90 km). Zbiórka zainteresowanych (... i 20 lipca) o godz. 9 przy mu... koncertowej w kieleckim pa... miejskim.

http://sbc.wbp.kielce.pl/

Prezydent oddał papugę właścicielom

Płacz po Julku

KIELCE. Julian - piękna papuga nimfa wróciła do właścicieli. Prezydent oddał ją chłopcu, który tęsknił za zaginionym ptakiem.

O historii papugi, która trafiła do domu Wojciecha Lubawskiego pisaliśmy w czwartek. Prezydent powiedział dziennikarzom historię ptaka, który około półtora tygodnia temu przyfrunął do jego mieszkania. Papuga okazała się osobnikiem płci męskiej. Dostała imię Julek. Budziła rodzinę i awanturowała się, gdy w czasie obiadu musiała przebywać w klatce. Zaprzyjaźniła się z nowymi właścicielami, którzy otoczyli ją opieką. Prezydent uznał jednak: - Jeżeli za papugą tęskni jakieś dziecko, oddamy ją.

Skojarzyliśmy opowieść prezydenta z ogłoszeniem o zaginionych papugach, jakie wisiało na jednym z przystanków, i powiedzieliśmy o tym podczas konferencji prasowej, wyjaśniliśmy, gdzie go szukać.

Wkrótce po nagłośnieniu sprawy okazało się, że nasz trop był słuszny. Julek okazał się jedną z dwóch zaginionych nimf, których właściciele szukali za pośrednictwem ogłoszenia (papugi szukała też młoda dziewczyna, ale okazało się, że to nie ten ptak). Julek został więc oddany do domu na ul. Równej. Okazało się, że tam ochrzczono go imieniem Blekota.

- Dobrze, że się tak stało - powiedział nam prezydent. - Po papugę przyszło dziecko, chłopczyk.

Tyle że teraz po Julku płacze córka prezydenta, która zdążyła się do ptaka przywiązać. Czy dostanie nową papugę od rodziców, nie wiadomo. - Gdy ptak przyleciał, przygarnęliśmy go i zaopiekowaliśmy się - mówi prezydent. - Ale kupienie papugi oznacza obowiązki. Zobaczymy. W domu mamy już królika, a córka mówi o piesku. (br)

Fot. K. Krogulec

Jak tak naprawdę nazywa się Blekota

Dziś koncert galowy z tysięczną Jodłą

Festiwal na finiszu

KIELCE. Ostatnie dni harcerskiego festiwalu to czas wielkich widowisk. Najważniejsze: gala z wręczeniem Jodeł, która odbędzie się w sobotę na Kadzielni.

Wczoraj niemal cały festiwal ćwiczył przed dzisiejszym koncertem. Czasu na próby nie było zbyt wiele, ponieważ do czwartku zespoły uczestniczyły w warsztatach artystycznych, które są dla nich bardzo ważne. Jednocześnie występowały dla kielczan. W czwartek wieczorem można je było obejrzeć w widowisku plenerowym na wzgórzu katedralnym.

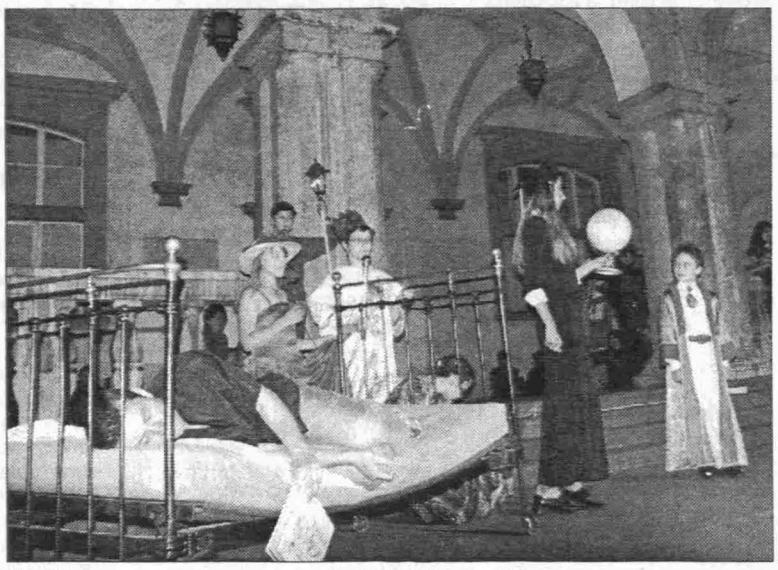

Na plenerowej scenie przed pałacem pojawiło się łóżko

Światło i dźwięk

Zaczęły „Frygi", harcerski zespół grający na mandolinach, z miejscowości Łąkie w Wielkopolsce. Ich koncert odbywał się w sali portretowej pałacu. - Występowaliśmy w Belgii, Holandii, Niemczech, a nawet Mongolii - przedstawił się zespół. Na festiwal do Kielc przyjechała jego część reprezentacyjna, czyli 27-osobowy skład. W pałacu zespół zaprezentował wiązankę różnych melodii, od „Mostu na rzece Kwai" i harcerskiej „Stokrotki" po walca.

Potem festiwal występował już w plenerze. W scenę zamieniły się pałacowe schody i placyk przed nimi. Wieczór rozpoczęły harcerskie piosenki. „Wartaki" przywitały publiczność „Zielonym płomieniem". Po nich zaprezentowali się m.in.: Judyta Nowak, „Nastyle", „Małe Nastolatki", Dominika Kasprzycka, 104 ADH z Mirca, „Łoresie", Natalia Gadzina, 17 KDH Kielce, „Four", „Balanga", „Nastolatki".

Przed godz. 22, gdy zrobiło się ciemno, rozbłysły kolorowe światła. A plac przed pałacem zamienił się w scenę teatralną. Na początek pojawiło się na niej łóżko. Na scenę wyszli młodzi aktorzy: przewinęły się baśniowe postacie oraz grupa młodzieży i padła kwestia: „Zabawmy się w teatr". W kolejnych scenach mogły pokazały się zespoły teatralne, które mają dużo mniej możliwości występowania niż tancerze czy soliści.

Zdjęcia: K. Krogulec

Takie postacie można było w czwartek spotkać na wzgórzu katedralnym

Gala na Kadzielni

Sobotni koncert galowy w amfiteatrze na Kadzielni rozpocznie się o godz. 19.30 wręczeniem złotych, srebrnych i brązowych Jodeł przyznawanych w kilku kategoriach. Jedna z nich to tysięczne wyróżnienie przyznane w Kielcach. Komendant XXX Harcerskiego Festiwalu Kultury Młodzieży Szkolnej Ryszard Mazur niestety nie chciał zdradzić, która Jodła ma numer tysięczny. Nie potwierdziły się też pogłoski że siedmiotką, która wylosowała tę Jodłę, była dziewczynka, która na liście uczestników wszystkich dotychczasowych festiwali ma numer 55 tysięcy. Zrobiła to rzeczniczk prasowa.

Wstęp na koncert jest bezpłatny. Wśród publiczności ma być m.in. marszałek Marek Borowski.

Widowisko będzie można obejrzeć w telewizji: 9 sierpnia w regionalnej Trójce. (br)

GORĄCA LINIA Z CZYTELNIKAMI (041) 344 48 16

Bieda kłuje w oczy

KIELCE. Falę telefonów wywołała czwartkowa publikacja pt. „Obława w Rynku". Kielczan bardzo irytuje uganianie się Straży Miejskiej za przekupkami, podczas gdy brakuje jej np. tam, gdzie grasują złodzieje lub gdzie rządzą dealerzy. Oto niektóre opinie:

● Strażnicy przeganiają przekupki z gorliwością, jaka przydałaby się w innych sprawach. Chodzi głównie o zapewnienie bezpieczeństwa mieszkańców. Bandytom kwitnie, bo przecież łatwiej złapać się babcią z butelką mleka i koszykiem grzybów niż uganiać się za wysportowanymi opryszkami.

● Czy lewicowa, czy prawicowa władza, jednako wali w tyłek takich. Kupcy, spośród których nieliczni przynoszą miastu jakiś zysk, skarżą się na spadek ruchu w swoich sklepach, jakby sprzedawali w nich same jagody lub grzyby. Stara to prawda, syty nigdy nie zrozumie głodnego.

● Nie wierzę, że strażnicy uganiają się za handlującymi z chodnika z własnej chęci. Nawet jeżeli nie dostali wyraźnego polecenia, robią to z akceptacją prezydenta i władz. Bieda kucająca na wprost okien magistratu bardziej kłuje w oczy niż próżno czekające remontu chałupy w przyległych uliczkach, niż grasujący wokół chuligani.

● Dziwię się ludziom, którzy twierdzą, że na chodniku w Rynku handlują jacyś hurtownicy. Wystarczy rzut oka i trochę dobrej woli, aby się przekonać, że to albo w większości jakieś babulinki, albo dzieciaki dorabiające na życie. (tam)

Wójt Gminy Mirzec
27-220 Mirzec, woj. świętokrzyskie

ogłasza przetarg nieograniczony na

wykonanie projektu budowlanego na budowę drogi gminnej Mirzec Majorat, gm. Mirzec

Miejsce realizacji: Mirzec Majorat.
Nie dopuszcza się składania ofert częściowych.
Termin realizacji: 10.X.2003 r.
Specyfikację Istotnych Warunków Zamówienia (cena 20 zł) można odebrać w siedzibie Zamawiającego, pokój nr 314.
Uprawnionym do kontaktów z oferentami jest Rafał Strzelec, (041) 271-30-33, wew. 314, pok. 314 - Urząd Gminy w Mircu, godz. 8-15.
Oferty należy składać w siedzibie Zamawiającego, pokój 220 Urząd Gminy w Mircu.
Termin składania ofert upływa **5.VIII.2003 r.** o godz. **10.10.**
Otwarcie ofert nastąp **5.VIII.2003 r.** o godz. **10.10** w siedzibie Zamawiającego, pokój nr 219.
Postępowanie będzie prowadzone z zastosowaniem preferencji krajowych.
W przetargu mogą wziąć udział Oferenci nie wykluczeni na podstawie art. 19 i art. 22 ust. 7, spełniający warunki zawarte w art. 22 ust. 2 ustawy o zamówieniach publicznych oraz wymogi zawarte w Specyfikacji Istotnych Warunków Zamówienia.
Kryterium wyboru ofert:
- cena 100 proc.

3719/km

Słowo Ludu Praca i nauka **w każdą środę** Słowo Ludu

kupon na bezpłatne ogłoszenie drobne w rubryce

PRACA (szukam/dam/nawiążę współpracę)

Wypełniony kupon wyślij pocztą lub przynieś do Biura Reklam i Ogłoszeń „Słowa Ludu" w Kielcach, ul. Wesoła 47/49 lub ul. Targowa 18 a
Twoje ogłoszenie opublikujemy w najbliższą środę

wytnij, wypełnij, wyślij

Treść

maks. 25 słów.....

.....

.....

Adres lub telefon kontaktowy..... **podpis**.....

Praca i nauka **Biuro Reklam i Ogłoszeń zastrzega sobie prawo do zredagowania lub niezamieszczania ogłoszenia.**

wytnij, wypełnij, wyślij

http://sbc.wbp.kielce.pl/

SZPITALE, APTEKI

Dyżury pełnią szpitale: na Czarnowie, przy ul. Kościuszki i w Czerwonej Górze.

Apteki czynne w niedziele: „Przy Pogotowiu", ul. św. Leonarda 10 (8-20), „Centrum", ul. Radomska 8 (10-20), „Aptekarz", ul. Hoża 39 - czynna codziennie (8-23), „Alfa", ul. Żeromskiego 20/24 (8-15), „Gemellus", ul. Seminaryjska 27 B (8-13), „Małgosia", ul. Pocieszka 17 (8-22) - czynna w niedziele i święta, „Zdrowie", ul. Sienkiewicza 58 (8-15) - czynna w soboty i niedziele.

Apteki z dyżurami stałymi:

Apteka „Na Rogatce"- ul. Jana Pawła II 13 - czynna codziennie, 7.30 - 23 (w niedziele i święta), 041/362-02-25.

Apteka „Herby" - ul. 1 Maja 194 (os. Herby) - czynna 7 -22, w niedziele i święta - 9 - 19.

Apteka „Zdrowie" - ul. Sienkiewicza 58 - czynna od poniedziałku do piątku w godz. 8-22.

Apteka „Gemellus" - całodobowa, ul. Starodomaszowska 11 (obok szpitala przy ul. Kościuszki).

OSTROWIEC ŚW.
- os. Ogrody 28.
STARACHOWICE
- ul. Moniuszki 11.

APTEKA „Rondo", Paderewskiego - IX Wieków, czynna codziennie, niedziele, święta, 7.00-23.00, 041/34-48-205.
(nh 131)

APTEKA „Parkowa", Kielce, Żytnia, niedziele, święta 7.30-21.00. 041/368-30-33.
(gb 6547)

APTEKA, ul. Targowa 2, całodobowa, 041/368-02-60. ZAPRASZAMY!
(na 288)

APTEKA, Kielce, Żeromskiego 38/40 (obok Prostej), tel. 041/361-90-59. Pełen asortyment ziół. Czynna 7.00-21.00, soboty 8.00-14.00, niedziele, święta 15.00-20.00.
(nn 368)

APTEKA, Kielce, Źródłowa 20, czynna codziennie 7.00-20.00, sobota 8.00-19.00, niedziela 8.30-14.00.
(nh 134)

USŁUGI MEDYCZNE

344-85-15 - „ZDROWIE" - CODZIENNIE.
(nd 709)

POGOTOWIE STOMATOLOGICZNE - Lecznica „Medistar", Warszawska 34, (DOM RZEMIOSŁA), czynne także w nocy i w święta, 041/344-39-45, 368-28-02.
(nd 707)

UROLODZY - Seminaryjska 27, 361-30-60, Jagiellońska 23, 346-22-99.
(nd 706)

USŁUGI Medyczne Wojewódzkiego Specjalistycznego Szpitala Dziecięcego w Kielcach, ul. Langiewicza 2, tel: 361-55-25. ECHO, HOLTER, RTG, USG, BADANIA SPIROMETRYCZNE. Urodynamika. Endoskopia. Testy alergologiczne. Badania laboratoryjno-bakteriologiczne. Rehabilitacja.
(nn 379)

TEATRY

Teatr im. S. Żeromskiego - przerwa urlopowa.

Teatr Lalki i Aktora „Kubuś" - przerwa urlopowa.

KINA

„Romantica" (dolby digital), tel. 366-37-19 - **19-20.VII.**- „Za szybcy, za wściekli" - USA, l. 15, g. 13.45, 16, 18.15, 20.30, 22.45 - **seans wyświetlany tylko w sobotę.**

„Moskwa" (dolby stereo), tel. 344-47-34 - **19-20.VII.** - „Joint venture" - W.Bryt., l. 15, g. 15, 18.45; „Gerry" - USA, l. 15, g. 16.45; „Adaptacja" - USA, l. 15, g. 20.30; „Femme fatale" - USA/fr., l. 15, g. 22.45 **- film wyświetlany tylko w sobotę.**

„Studyjne" - nieczynne.

Ceny biletów - 12 i 14 zł, seanse nocne - 12 zł. Tanie poniedziałki - 10 zł.

„Kinoplex" „Galeria „Echo", ul. Świętokrzyska 20, (dolby digital), tel. 332-13-30 - **19-20.VII.**- „Aniołki Charliego 2. Zawrotna szybkość" - USA, l. 15, g. 17, 19.15, 21.30; „Hulk" - USA, l. 12, g. 12, 14.45, 17.30, 20.15, 22.45 **(od 20 lipca g. 12.15, 15.00, 17.45, 20.30)**; „Telefon" - USA, l. 15, g. 13, 15, 17, 19.15, 21.15, **dodatkowo w sobotę seans o godz. 23.15**; „Czas religii" - wł., l. 15, g. 15; „Życie za życie" - USA, l. 15, g. 14, 18.45, 21.15; „Taxi 3" - fr., b.o., g. 13.30, **dodatkowo w sobotę seans o godz.** 22.45; „Matrix. Reaktywacja" - USA, l. 15, g. 12.15, 15.30; „Frida" - USA, l. 15, g. 16.30; „W poniedziałek rano" - fr./wł., l. 12, g. 18.15; „Smak życia" - fr., l. 15, g. 20.30.

Dla dzieci:

„Pinokio" - wł.-fr.-niem., b.o., g. 11.30; „Księga dżungli 2" - USA, b.o., g. 10.45; „Spirited away - w krainie bogów" - jap., b.o., g. 10.30; „Prosiaczek i przyjaciele" - USA, b.o., g. 11, 12.30.

Ceny biletów - pon.- pt. - do godz. 17 - 12 zł, po godz. 17 - 15 zł; weekend - do godz. 17 - 14 zł, po godz. 17 - 16 zł. Dzieci - 10 zł.

JĘDRZEJÓW

„DK" - „Makrokosmos", g. 18, 20. W holu głównym DK - wystawa fotografii Grzegorza Walochy.

OSTROWIEC ŚW.

„Etiuda" - „Za szybcy, za wściekli", g. 16, 20; „Od kołyski aż po grób", g. 18.

PIŃCZÓW

„Belweder" - 19.VII.- „I Twoją matkę też", g. 21; **20.VII.**- „Pinokio", g. 11; „I Twoją matkę też", g. 20.

SKARŻYSKO-KAM.

„Centrum" (dolby digital) - „Polowanie na króliki", g. 17, 19.

STARACHOWICE

„Miejskie" - „Spirited away - w krainie bogów", g. 16.30; „Człowiek bez przeszłości", g. 19.15.

MUZEA

KIELCE

Muzeum Narodowe w Kielcach Plac Zamkowy 1 tel. 344-40-14; http://www.muzeumkielce.net

Dawny Pałac Biskupów Krakowskich w Kielcach, tel. 344-23-18) - ekspozycje stałe: korpus główny - „Wnętrza zabytkowe z XVII i XVIII w.", „Dawne uzbrojenie europejskie i wschodnie", „Sanktuarium Marszałka Józefa Piłsudskiego". Skrzydło północne - Galeria malarstwa polskiego i sztuki zdobniczej. Wystawa czasowa: „Leon Wyczółkowski (1852-1936). W 150 rocznicę urodzin artysty". Czynne we wtorek w godz. 10 - 18, środa - niedziela w godz. 9 - 16.

Muzeum Lat Szkolnych S. Żeromskiego - ul. Jana Pawła II 25, (tel. 344-57-92) - ekspozycja stała: wystawa materiałów biograficznych i literackich z młodzieńczych lat pisarza. Czynne: wtorek, czwartek, piątek, niedziela w godz. 9 - 15.30, środa - 11 - 17.30.

Muzeum H. Sienkiewicza w Oblęgorku, tel. 303-04-26 - Odtworzony wystrój mieszkania pisarza oraz wystawa biograficzno-literacka. Wystawy czasowe: „Zamki i warownie w akwarelach Zbigniewa Szczepanka", wystawa fotografii Pawła Pierścińskiego. Czynne od środy do niedzieli w godz. 10 - 16.

Muzeum Pamięci Narodowej - więzienie kieleckie z lat 1939 - 1956, ul. Zamkowa 3. Muzeum czynne w środy, soboty i niedziele w godz. 10-14. Muzeum może być udostępnione zbiorowym wycieczkom po uprzednim telefonicznym uzgodnieniu terminu - tel. 34-21-982 lub 34-43-598.

Muzeum Zabawkarstwa - ul. Kościuszki 11 - czynne codziennie oprócz poniedziałków w godz. 10-17. Wystawa stała: „Modele redukcyjne"; wystawy czasowe: „Chodzą sobie kurki po podwórku..." - wystawa etnograficzna zabawek ludowych, „Lalki z dawnych lat" - wystawa historyczna.

Muzeum Wsi Kieleckiej w Kielcach - Park Etnograficzny w Tokarni - czynny cały tydzień w godz. 10.00-17.00. Ekspozycje: wnętrza XIX-wiecznych chałup i warsztatów rzemieślniczych, dwór z Suchedniowa, XVIII-wieczny kościół z Rogowa, wiatrak z Grzmucina, kuźnia z Radoski, spichlerz ze Złotej, organistówka z Bielin z wnętrzami XIX-wiecznej apteki, sklepiku małomiasteczkowego i pracowni krawieckiej. Wystawa: „Ocalić od zapomnienia" - Jan Bernasiewicz - twórca ogrodu rzeźb; wystawa czasowa: „Szmaty, sorce, kierezyje... Tradycyjna tkanina i strój ludowy na Kielecczyźnie", „Po górach i smugach wędrując. Sztuka ludowa regionu świętokrzyskiego".

Muzeum Wsi Kieleckiej - Dworek Laszczyków w Kielcach, ul. Jana Pawła II 6 - nieczynne.

Muzeum Zbiorów Geologicznych - Oddział Świętokrzyski Państwowego Instytutu Geologicznego, ul. Zgoda 21 - „600 milionów lat historii Gór Świętokrzyskich".

Galeria BWA „PIWNICE" - ul. Leśna 7 - Barbara Sosnowska - Bałdyga i Stanisław Bałdyga - wystawa grafiki „Więzi naturalne". Galeria czynna od poniedziałku do piątku w godz. 11-17, w niedziele 11-15, w soboty nieczynna.

Galeria BWA „NA PIĘTRZE" - Małgorzata Bałdyga - Nowakowska - wystawa grafiki „Więzi naturalne. Galeria czynna od poniedziałku do piątku w godz. 9-15, w soboty i niedziele nieczynna.

Galeria „Bartosz" - ul. Ściegiennego 35A - Zbiorowa wystawa malarstwa. Galeria czynna - od poniedziałku do piątku w godz. 10-16, w soboty - 9-13. Wstęp wolny.

Galeria Fotografii - ul. Planty 7/9 - Waldemar Kseń - „Moje podróże". Czynna od poniedziałku do piątku w godz. 11-17.

Klub Civitas Christiana, ul. Równa 18. Czynny od poniedziałku do piątku w godz. 10-14.

Klub „2 Pokoje" - ul. Bodzentyńska 22.

REGION

Muzeum Wsi Kieleckiej - zagroda Czernikiewiczów w Bodzentynie, ul. 3 Maja - Wnętrza mieszkalne od 1809 do 1920 roku - czynne cały tydzień oprócz poniedziałków i świąt w godz. 9 - 15.

Jaskinia RAJ - czynna od wtorku do niedzieli w godz. 10 - 17.

Ośrodek Tradycji Garncarstwa w Chałupkach (gm. Morawica) - wystawa wyrobów oraz praktyczne warsztaty garncarskie dla grup zorganizowanych (po uprzednim kontakcie telefonicznym) - czynne codziennie w godz. 10 - 16. Informacja: 31-18-702, fax 311-46-90.

Pomnik-Mauzoleum w Michniowie k. Suchedniowa - wystawa „Płonęły niebo i ziemia" - czynne codziennie oprócz poniedziałków w godz. 10 - 16. W soboty i niedziele wystawa dostępna dla grup turystycznych. Zgłoszenia - tel. 041/25-45-162.

Muzeum Przyrodniczo-Leśne Świętokrzyskiego Parku Narodowego na Świętym Krzyżu - czynne codziennie z wyjątkiem poniedziałków i dni poświątecznych w godz. 10-15. Ekspozycja prezentuje działy archeologiczny, geologiczny, flory i fauny.

Muzeum Starożytnego Hutnictwa w Nowej Słupi - czynne codziennie prócz poniedziałków w godz. 9-16. Rezerwacja biletów 31-77-018.

BUSKO

Galeria BWA „Zielona" - ul. Mickiewicza 7 - Aneta Jaźwińska - malarstwo. Oprócz poniedziałków czynna codziennie w godz. 11 - 17.

JĘDRZEJÓW

Muzeum im. Przypkowskich, pl. T. Kościuszki 7/8, tel. 386-24-45 - czynne od 8 do 16.

NAGŁOWICE

Muzeum „Dworek Reja", tel. 381-45-70 - czynne od poniedziałku do soboty w godz. 8 - 16, w niedziele 10 - 16.

OSTROWIEC ŚW.

BWA - ul. Siennieńska 54, tel. 263-20-48 - „50 lat plakatu" - wystawa wypożyczona z Muzeum Plakatu w Wilanowie. Czynna od wtorku do piątku w godz. 9-17, w soboty i niedziele w godz. 11- 15.

Muzeum Historyczno-Archeologiczne - ul. Świętokrzyska 37, tel. 265-36-51 - wystawy stałe „Dzieje Ostrowca Świętokrzyskiego od końca XVI w. do 1939 r.", „Wystawa zabytkowych fajansów i porcelany ćmielowskiej", „Poczet książąt i królów polskich wg Bacciarellego", „Kolekcja sreber i platerów stołowych z XIX i XX wieku". Wystawy czasowe: „Pejzaże sądeckie" - malarstwo XX-wieczne ze zbiorów Muzeum Okręgowego w Nowym Sączu; „Biskupin". Muzeum czynne wtorek - piątek 9-16.30, sob. 8-14.30, niedziela 13-16.30.

Rezerwat i Muzeum Archeologiczne w Krzemionkach - tel. 262-09-78 - „Górnictwo krzemienia w neolicie", dwie podziemne galerie turystyczne, skansen wioski neolitycznej, Ekspozycja rekonstrukcji neolitycznego stanowiska nakopalnianego i pracowni krzemieniarskiej, „750 lat górnictwa siarkowego w Polsce". Muzeum czynne wt.- piąt. 9-18, sob. 9-17, niedz. 11-17.

PIŃCZÓW

Muzeum Regionalne - ul. Armii Ludowej 2a - nieczynne. W synagodze - „Społeczeństwo żydowskie w Pińczowie".

Galeria „Krużganki" - wystawa części repliki XII-wiecznej płyty orantów wypożyczonej z Wiślicy.

SANDOMIERZ

Muzeum Okręgowe: Oddział Zamek - ul. Zamkowa 14, tel. (015) 644-57-57 - czynne: od wtorku do niedzieli w godz. 10-17, w poniedziałki nieczynne - wystawy stałe: „Historia wzgórza zamkowego w ikonografii", „Ekspozycja etnograficzna", „Ziemia sandomierska w pradziejach i średniowieczu", „Lapidarium zamkowe", „Dawna kuchnia królewska - zbiory artystyczne. Rzemiosło - malarstwo (XVII-XX w.) Wystawy czasowe: „Widoki zabytkowej architektury w malarstwie Ireny Nowakowskiej-Acedańskiej", „W miedzi zaklęte" - metaloplastyka Stanisława Lubacza, „Krzemień pasiasty w biżuterii i obiektach sztuki", „Wątki biblijne, mity i alegorie w malarstwie europejskim od XVI w do pocz. XIX stulecia".

Oddział Ratusz - ul. Rynek 1 - czynne od wtorku do niedzieli w godz. 10-17, w poniedziałki nieczynne. Stała ekspozycja historyczno-artystyczna.

Galeria Sztuki Współczesnej BWA, ul. Rynek 11 - nieczynna.

Muzeum Diecezjalne Sztuki Kościelnej, ul. Długosza 9 - poniedziałek - nieczynne, od wtorku do soboty w godz. 9 - 16, w niedziele 13.30 - 16.

Muzeum Historii Polskiego Ruchu Ludowego, ul. Rynek 9. Godziny otwarcia: pon.- piątek 8-16, sobota, niedziela - po wcześniejszym uzgodnieniu. Wystawa czasowa: „Portrety" - rzeźba Gustawa Hadyny.

SKARŻYSKO-KAM.

Muzeum im. Orła Białego - ul. Słoneczna - czynne od 8 do 17.

STARACHOWICE

Muzeum Regionalne, ul. Krywki 1, tel. 274-62-68, czynne w dni robocze w godz. 10-16.

Muzeum Historii Kultury Materialnej ul. Wielkopiecowa 1, tel. 275-40-83, czynne wt.pt. 9-15.30, sob.-niedz. 14-18. Ekspozycje: zespół wielkopiecowy z 1899 r., obiekty hutnicze z poł. XIX w., zabytki techniki samochodowej, skansen hutnictwa starożytnego, zbiory paleontologiczne. Wystawy stałe: „Dziedzictwo kultury technicznej w dolinie Kamiennej", „Rzeźby plenerowe - impresje na temat dinozaurów". Wystawa czasowa: „Architektura znana i nieznana" - wystawa prac plastycznych Agaty Kosno i Barbary Kotwicy.

KOMUNIKACJA

KIELCE

Informacja PKS - 366-02-79.

Informacja PKP- 366-93-28, 94-36.

Informacja MPK- 345-06-95.

Taxi osobowe: - Piekoszowska - 345-15-11, Jesionowa -331-79-19; bagażowe - Sandomierska 801-31-18; ciężarowe: - Mielczarskiego - 345-41-22.

RADIO-TAXI „ALFA"
- tel. 344-44-44, 96-22
(dojazd gratis).
bezpłatna infolinia
0800-222-222

TAXI - ul. Mielczarskiego - 366-40-40 (dojazd gratis).

RADIO-TAXI „METRO" - tel. 342-22-22, 345-55-55 (dojazd gratis).

TAXI „WICHROWY" - tel. 33-10-919 (dojazd gratis).

TAXI „ŚWIĘTOKRZYSKIE", ul. Manifestu Lipcowego, tel. 331-55-55 (dojazd gratis).

TAXI „NA STOKU" - tel. 801-31-76 (dojazd gratis).

RADIO-TAXI „OMEGA-ORIENT", korporacja „Łysogóry", tel. 36-00000, 36-11111, 96 - 26, numer bezpłatny 0800-36-00-36.

TELE-TAXI „WALIGÓRY" - tel. 368-74-00 (dojazd gratis).

TAXI „HERBY" - tel. 801-41-00 (dojazd gratis).

RADIO-TAXI „EXPRESS" - tel. 366-11-11, 3-600-600. Dojazd gratis, z nami najtaniej.

RADIO-TAXI „EUROPA" - (dojazd gratis, karta stałego klienta), tel. 3-611-611.

TAXI „BARWINEK" - tel. 801-13-19 (dojazd gratis).

RADIO-TAXI „DORION" - tel. 36-999-99, 34-555-44, 96-23.

USŁUGI POGRZEBOWE

AAA CAŁODOBOWE POGOTOWIE POGRZEBOWE „USTRONIE" - Krzysztof Sieczko & Stanisław Zawadzki - wystawianie kart zgonu przez lekarzy uprawnionych - nagrobki. Telefon 361-29-18, 361-39-12.
(nj 366)

CAŁODOBOWE POGOTOWIE POGRZEBOWE „ZWOLSKI"
- Bezpłatna chłodnia
- Karty zgonu
- Pomniki

Kielce, Radiowa 14
344-37-78, 343-17-52.
(nc 590)

PRZEDSIĘBIORSTWO USŁUG KOMUNALNYCH - usługi pogrzebowe całodobowe, tel. 366-31-77, 344-67-88.
(na 293)

TELEFONY ALARMOWE

Pogotowie Ratunkowe - 999.

Pogotowie Policyjne - 997.

Policyjna infolinia „Stop przestępczości" - 0800-55-99-75 (numer bezpłatny).

Straż Pożarna - 998.

Straż Miejska - 986, 368-75-15 (przez całą dobę) i 368-75-33 w godz. 7 -15. Posterunek czynny w godz. 7 - 22 - 367-60-13.

Pomoc drogowa - 366-00-65, 981 - czynna non stop.

Pomoc drogowa - 361-79-76, 30-11-609.

Pogotowie energetyczne Kielce - miasto i teren - 991.

Pogotowie gazowe - 992.

Pogotowie wod.-kan. - 994.

Pogotowie c.o. i elektryczne PGM - czynne w godz. 15 - 23 codziennie i w godz. 7 - 23 w dni wolne od pracy - tel. 361-18-33.

TAI - Ogólnopolska Informacja Gospodarcza - 94-77.

OIKT - Ogólnopolska Informacja Gospodarcza - żółta linia - 94-34.

Numery miejscowe - 913.

Numery zamiejscowe - 911.

Pocztowa informacja telefoniczna - 932.

JEDZENIE NA TELEFON

Pizzeria „Studio" - tel. 368-86-01. Czynna w godz.: pon. - czw. 10-22, piąt. 10-23, sob. 12-23, niedz. 12-22. Dostawa na terenie miasta przy zamówieniu powyżej 16 złotych - gratis, ceny pizzy - od 7 do 19 zł.

TelePizza - ul. Radomska 18, tel. (041) 362-89-51; ul. Paderewskiego 34, tel. (041) 366-41-60. Godz. otwarcia: niedziela - czwartek 10.00-23.00, piątek - sobota 10.00-24.00. Dowóz gratis. ZAPRASZAMY.

PODRÓŻE

OMNIA - Komunikacja Międzynarodowa, Sienkiewicza 61, 345-77-43, 345-77-46.
(ng 693)

Bilety lotnicze - „Sigma", Świętokrzyska 20 (Galeria „Echo"). 041/341-54-10, 344-30-33.
(ng 694)

LOT - informacje, rezerwacje, sprzedaż biletów - 368-06-58.

INNE

INFORMACJA GOSPODARCZA
041/366-19-19,
366-03-03
www.infomax.com.pl
Świętokrzyski
Portal Internetowy

TELEFONY ZAUFANIA

Świętokrzyskie Stowarzyszenie Pomocy Ofiarom Przestępstw - Komenda Miejska Policji w Kielcach - Punkt Konsultacyjny Pomocy Ofiarom Przestępstw, Kielce, ul. Mickiewicza 9; poniedziałek - piątek w godz. 14-18, tel. 041/349-33-44.

Świętokrzyski Klub Abstynenta „Raj" - 041/345-38-40 - telefon zaufania w sprawach uzależnienia alkoholowego - w dni powszednie, niedziele i święta, każdy wtorek o godz. 18.00 spotkania grupy „Al-Anon".

Świętokrzyski Klub „Amazonka" - 36-74-429, od poniedziałku do czwartku w godz. 10-14, psycholog, pedagog - telefon zaufania 366-17-41 w poniedziałki, czwartki w godz. 15 - 17.

Telefony zaufania - dla ludzi z problemem alkoholowym - od poniedziałku do piątku w godz. 8-20, tel. 345-73-46, w sprawach rodzinnych - 368-18-6[illegible] czynny od poniedziałku do piątku w godz. 8 - 17, pomoc psychologiczna dla rodzin wychowujących małe dzieci 368-16-5[illegible] poniedziałek, godz. 15.30-18.

Świętokrzyskie Centrum Profilaktyki i Edukacji - 041/331-5[illegible] 13 - pomoc psychologiczna i pedagogiczna, terapia rodzin i małżeństw, psychoterapia indywidualna i grupowa, pomoc dotycząca uzależnień, interwencja kryzysowa - od poniedziałku do piątku w godz. 8 - 20.

Polskie Towarzystwo Zapobiegania Narkomanii - Punkt Konsultacyjny w Kielcach, ulica Kaczówkowska 5A - 364-76-00, poniedziałek - piątek - godz. 12-[illegible]

Rodzinna Poradnia Profilaktyki i Terapii Uzależnień od narkotyków, Kielce. ul. Wojska Polskiego 230 a, tel. 362-9[illegible] 50. Służymy pomocą w zakresie terapii indywidualnej i grupowej osób uzależnionych i ich rodzin, poradnictwa psychiatrycznego i medycznego. Leczenie bezpłatne.

Centrum Interwencji Kryzysowej - tel. 041/366-48-47. Urzędnicza 7b. Terapia ofiar przemocy, konflikty wewnątrzrodzinne i kryzysy małżeńskie, problemy z osobą uzależnioną w rodzinie. Konsultacje indywidualne, grupy wsparcia. Zapewniamy anonimowość. Zapraszamy poniedziałku do niedzieli w godz. 13 - 20.

RADIO

Częstotliwości stacji słyszalnych w regionie:

TAK - 106,5; 98,0; **PROGRAM** - 102,7; **FAMA** - 100,8, **PLUS** - 107,9; 71,95, **MARYJA** - 103,[illegible] 107,2; **RMF** - 88,2, **BIS** - 9[illegible] **III** - 96,2, **KIELCE** - 90,4; 10[illegible] **ZET** - 105,3, **WAWA** - 95,5, **ES** - 103,3, **OPATÓW** - 93,7, **M** **FM** - 102,1, **RdC** - 89,1, **LELI** - 104,7, **REKORD** - 106,2

RADIO-TAXI
ISKRA
96-62 ☎ 96-63
366-40-40
KARTA STAŁEGO KLIENTA
wyjazd za miasto - cena do uzgodnienia
DOJAZD GRATIS

bezpłatny dojazd
TAXI
96-23 DORION 96-23
36·99999
15% zniżki w mieście
40% zniżki poza miastem

http://sbc.wbp.kielce.pl/

Sobota, 19 lipca

TVP1

Wiadomości **8.15 Plemię** - serial SF amer.-bryt. **8.40** acje z Ziarnem **9.05** 5-10-art! 9.30 Walt Disney przed-ia 10.45 Kolejka **11.10** Zlot lowców - Gdynia 2003 0 **Odlotowe wakacje** - film dzieci pol., 1999 (90 min) 0 Zlot Żaglowców **13.00** domości **13.10** Zwierzęta ta - serial dok. **13.35** Zlot lowców **13.45 Plebania**) - serial obycz. pol. **14.10** iety **Windsoru** (2-ost.) - film raf. USA
0 Zlot Żaglowców
5 **Królowa miecza** (5) - serial amer.-hiszp.-kanad.
5 **Moda na sukces** (1966) - telenowela USA
5 Zlot Żaglowców - Gdynia 2003
0 Teleexpress
0 Sportowy Express
5 Gość Jedynki
5 **Lokatorzy** - serial kom. pol.
5 **Bao-bab, czyli zielono mi** (4) - serial kom. pol.
5 Jaka to melodia?
0 Wieczorynka
0 Wiadomości
5 **G.I. Jane** - dramat amer.-bryt., 1997 (120 min)
Ambitna senator proponuje pracującej za biurkiem Jordan O'Neil, porucznik marynarki wojennej, by udowodniła, że może być równie dobrym żołnierzem, jak mężczyzna.
0 Opole 2003 na bis: Superjedynki (2)
0 **Showgirls** - film erotyczny USA, 1995 (126 min)
0 Pościgi **policyjne** - serial dok.
5 Poker **z mafią** (5) - serial krym. hiszp.
5 Twarda **gra** (20/26) - serial obycz. kanad.
5 Sekrety **Weroniki** (5) - serial kom. USA
5 Zakończenie programu

2

7.05 Echa tygodnia **7.35** Spróbujmy razem **8.00 M jak miłość** (30) - serial obycz. pol. **9.00** Kulisy morskiego świata (15) - serial dok. **9.20 Święta wojna** - serial kom. pol. **9.50** National Geographic proponuje - film dok. **10.45** Kręcioła **11.05** Kino bez rodziców **11.30 Nasze drzewo** - film USA, 1999, (86 min) **12.55** XX Ogólnopolski Przegląd Kabaretów Wiejskich **13.20** Graj piękny Cyganie... VII Międzynarodowy Festiwal Muzyki i Kultury Romów - Ciechocinek 2003 **13.30** 30 ton! Lista, lista **14.00** Familiada **14.30 Złotopolscy** (252) - telenowela pol.
15.00 Na całe życie
16.00 Na dobre i na złe (110) - serial obycz. pol.
16.50 Graj piękny Cyganie...
17.00 Międzynarodowy Festiwal Sztuki Cyrkowej - Warszawa 1999
17.50 Graj piękny Cyganie... **18.00** Program lokalny
18.30 Panorama
18.55 Prognoza pogody
19.00 Świat obok nas: Orient Express - film dok.
20.00 Graj piękny Cyganie...
21.50 Słowo na niedzielę
22.00 Panorama
22.20 Sport telegram
22.25 Prognoza pogody
22.35 Młode strzelby 2 - western USA, 1990 (100 min)
Akcja filmu rozgrywa się na Dzikim Zachodzie. Legendarny rewolwerowiec Billy Kid wspomina swoją przestępczą działalność w Nowym Meksyku.
0.15 Graj piękny Cyganie...
1.05 Druga strona rzeczywistości (4) - serial krym. bryt.
2.45 Morderczy amok - thriller USA, 1999 (83 min)
4.10 Zakończenie programu

POLSAT

6.00 Muzykogranie **7.00** Twój lekarz **7.15** Wystarczy chcieć **7.30** Magazyn religijny **8.00** Laboratorium Dextera, Ed, Edd, Eddy **8.30** Smocze opowieści **9.00** Casper **9.25 Power Rangers** (227) - serial fantast. USA **9.55** Mop Man - magazyn muzyczny **11.00 Nieugięta Mary** - dramat obycz. USA, 1998 (88 min) **12.50 13 posterunek** (38) - serial kom. pol. (powt.) **13.30 Rodzina zastępcza** (77) - serial kom. pol. **14.00** Najzabawniejsze zwierzęta świata **14.30** Promenada sukcesu
15.15 4 x 4 - magazyn motoryzacyjny
15.45 Informacje
16.00 Prognoza pogody
16.10 Różowe lata siedemdziesiąte 2 (32) - serial kom. USA
16.40 Roswell (59) - serial SF USA
17.40 Monte Carlo (1) - serial obycz. USA
18.45 Informacje, Sport
19.15 JAG - Wojskowe Biuro Śledcze 2 (32) - serial sens. USA
20.15 Świat według Kiepskich (75) - serial kom. pol.
21.05 Misja w czasie 3 (52) - serial SF USA
21.30 Studio Lotto
22.10 W kręgu zła - thriller USA, 1998 (95 min)
Problemy finansowe zmuszają Mike'a Aguayo) - byłego policjanta prowadzącego nocny klub w Puerto Rico - do przyjęcia niezwykłej oferty pracy.
0.15 Poza podejrzeniem - film sens. kanad., 1994 (94 min)
2.00 Nieugięta Mary - dramat obycz. USA (powt.)
3.30 Muzyka na bis
5.00 Zakończenie programu

tvn

6.00 Telesklep **7.40** Wunschpunsch **8.05** Kapitan Planeta **8.30** Automaniak - magazyn **9.00** Windsurfing ERA CUP - relacja **9.30** (na żywo) Trelemorele - teleturniej **10.30** VIVA Polska! - program muzyczny **12.00** Maraton uśmiechu - program rozrywkowy **12.30** Droga do gwiazd - program rozrywkowy **13.35 Na Wspólnej** (112-114) - serial obycz. pol. (powt.)
15.00 Chwila prawdy - program rozrywkowy
16.15 Agent (4) - reality show
17.20 Zmagania miast - teleturniej
18.30 Miss Polonia - Start - program rozrywkowy
19.00 TVN Fakty
19.25 Sport
19.35 Pogoda
19.40 Uwaga! - magazyn
20.00 Kasia i Tomek - serial kom. pol.
20.30 Jak łyse konie - program rozrywkowy
21.45 Wyatt Earp - western USA, 1994 (220 min)
Po zakończeniu wojny secesyjnej prawnik Nicholas Earp przenosi się wraz z rodziną do Kalifornii. Jeden z jego synów, Wyatt, zaczyna studiować prawo. Wkrótce poznaje piękną dziewczynę, z którą bierze ślub. Niestety, ukochana żona umiera na tyfus, a zrozpaczony Wyatt porzuca dom i staje się włóczęgą.
1.25 Mokra robota - thriller USA, 1996 (105 min)
Gabriela wiele lat temu była świadkiem tragicznej śmierci człowieka, który wyskoczył z okna. Widok krwi i zwłok obudził w niej niezdrową ciekawość.
3.10 Nic straconego - programy powtórkowe

tvn siedem

5.40 Telesklep **7.40** Magiczni wojownicy **8.05 Zagubione dni** - melodramat USA, 1942 (145 min) **10.30** (na żywo) Łamisłówka - teleturniej **11.35** Mistrzowie magii (1/2) - program rozrywkowy **12.30 Legendy kung fu** (16/22) - serial przygod. USA **13.30 Czy boisz się ciemności?** - serial dla młodzieży kanad. **14.00 Ekspedycja** - prolog **14.25 Nikki** (13/22) - serial kom. USA (powt.) **14.50** Sekrety Miss - program rozrywkowy
15.20 Nowe przygody Robin Hooda (18/26) - serial przygod. USA
16.15 (na żywo) Łamisłówka - teleturniej
17.15 Pies Baskerville'ów - horror kanad., 2000 (110 min)
19.05 Kochane kłopoty (4/22) - serial obycz. USA
20.00 Czerwony cadillac - film obycz. USA (powt.)
Siedemnastoletnia Amanda decyduje się wyjechać z rodzinnego prowincjonalnego miasteczka. Zamierza nawiązać kontakt z ojcem, którego nigdy nie widziała. Na dworcu spotyka przystojnego Ricka, który wraz z dwójką swoich przyjaciół - Palem i Budem - planuje napad na bank.
21.45 Powiew pustyni - film przygod. USA, 1997 (110 min)
Jest rok 1798. Trwają napoleońskie próby podbicia Egiptu. Podczas jednej z bitew nadciąga burza piaskowa, w wyniku której kapitan francuskiej armii Augustin Robert i artysta Jean Michel zostają oddzieleni od swojego regimentu.
23.35 Wojny narkotykowe - Camarena (3) - film sens. USA
1.10 Rodzina Soprano - serial krym. USA
1.10 Zakończenie programu

tv 4

6.00 Mapety i ich goście (11) - serial dla dzieci USA **6.30** Alicja w krainie czarów **7.00** V max **7.30 Zatoka nieszczęśliwych kochanków** (powt.) **8.30** Przygody Maxa i Molly **9.00** Sklep Mopatopa **9.30** Hoboczaki **10.00 Biały Kieł** (31) - serial przygod. franc.-kanad. **10.30 Teraz Ty** (11) - serial kom. USA **11.00 Jak pan może, panie doktorze?** (42) - serial kom. **11.30 Zatoka nieszczęśliwych kochanków** (2) - serial obycz. kanad. **12.30** Strefa P **13.00** VIP **13.30** V max **14.00** Z życia wzięte - serial dok.
15.00 Przygody Sindbada Żeglarza (25) - serial przygod. USA, (powt.)
16.00 Jezioro marzeń (11) - serial obycz. USA (powt.)
17.00 Policjanci z Miami (8) - serial krym. USA (powt.)
18.00 MacGyver (46) - serial sens. (powt.)
19.00 Kieszonkowe - kom. USA, 1994 (104 min)
12-letni Frank Wheeler wraz z przyjaciółmi wyrusza do dużego miasta, aby obejrzeć striptiz w wykonaniu prostytutki. W decydującym momencie onieśmieleni chłopcy rezygnują z zaplanowanego pokazu.
21.00 Dziennik
21.20 Informacje sportowe i Prognoza pogody
21.30 Reporter - magazyn
22.00 Crime Story (14) - serial krym. USA
23.00 Tragikomiczne wypadki z życia Titusa (5) - serial kom. USA
23.30 Przygody Fry'a w kosmosie - serial animowany
0.00 Jaskinia strachu - horror kanad., 1996 (91 min)
1.45 X Laski - program erotyczny
2.15 Ekstraliga żużlowa
3.15 Strefa P - magazyn
3.35 Zakończenie programu

Niedziela, 20 lipca

TVP1

Daleko **od szosy** (5/7) - serial obycz. pol. **7.40** Bohaterowie Olimpu **8.05 Plecak pełen** przygód (4/13) - serial pol.-bryt.-fin. **8.30 Siódme niebo** - serial USA **9.20** Teleranek Święto Policji **9.50 Hania** - serial obycz. pol., 1984 (87 min) Święto Policji **11.25** Richard Martin **11.50** Święto Policji Anioł Pański **12.15** Święto Policji **12.25** Tydzień **13.00** Wiadomości **13.10** Leksykon Muzyki Rozrywkowej **13.40** Święto Policji **13.45 Przygody młodego Indiany Jones: Podróże z ojcem** - film przygod. USA, 1996 (89 min)
Myślisz o kimś?
Bezpieczna przystań (4) - serial obycz. USA
Jak zostać ogrodnikiem
Teleexpress
Sportowy Express
Dziennik telewizyjny
Lokatorzy - serial kom. pol.
Śmiechu warte
Jaka to melodia?
Wieczorynka: Kubusiowe opowieści- serial anim.
Wiadomości
Boża podszewka (4/15) - serial obycz. pol.
Wybucha I wojna światowa. Ludność cywilna wraz z całym dobytkiem ucieka przed nadchodzącymi wojskami niemieckimi.
Śpiewanie na wezwanie - program rozrywkowy
Uczta kinomana: **Sztuka latania** - film obycz. bryt., 1998 (96 min)
Studio sport: Młodzieżowe ME w Lekkiej Atletyce
Uczta kinomana: **Julien Donkey-Boy** - film obycz. USA, 1999 (96 min)
Zakończenie programu

2

7.30 Dwójka Dzieciom **7.55** Słowo na niedzielę (dla niesłyszących) **8.00 Czterdziestolatek - 20 lat później** (15-ost.) - serial kom. pol. **9.00** 13 epizodów z życia Picassa (2) - serial dok. **10.10** Podróże w czasie i przestrzeni - serial dok. **11.05 ZłotaDwunastka Oper 11.15** Podróże kulinarne Roberta Makłowicza **11.45 Agent o dwóch twarzach** - kom. sens. franc.-bryt., 1966 (121 min) **13.45 Złota Dwunastka Oper 14.00** Familiada - teleturniej **14.30 Złotopolscy** (253) - telenowela pol.
15.00 Szansa na sukces - program rozrywkowy
16.00 Na dobre i na złe (111) - serial obycz. pol.
16.55 Jaś Fasola
17.30 7 dni świat - program publ.
18.00 Program lokalny
18.30 Panorama
18.55 Prognoza pogody
19.00 Złota Dwunastka Oper
19.15 Święta wojna - serial kom. pol.
19.45 Kabaretowa Liga Dwójki - program rozrywkowy
20.45 Wakacje z Himilsbachem: **Czy jest tu panna na wydaniu?** - kom. obycz. pol., 1977 (70 min)
Po odbyciu służby wojskowej młody mężczyzna powraca do rodzinnej wsi, gdzie pragnie osiedlić się na stałe i prowadzić własne gospodarstwo.
22.00 Panorama
22.20 Sport telegram
22.25 Prognoza pogody
22.35 Złota Dwunastka Oper: Madame Butterfly - opera w trzech aktach Giacomo Puccinniego, franc.
0.50 Kocham kino na bis: **Carrington** - dramat psychol. franc.-bryt., 1995 (118 min)
2.55 Zakończenie programu

POLSAT

6.00 Mop Man **7.00** 4 x 4 **7.30** Magazyn religijny **8.00** Casper - serial anim. **8.25** Smocze opowieści - serial anim. **8.55** Hugo - program dla dzieci **9.30 Power Rangers 3** (228) - serial fantast. USA **10.00** Muzykogranie **11.00 Słoneczny patrol 8** (167) - serial przygod. USA **12.00 Tam, gdzie niedźwiedzie zimują** - film przygod. USA (95 min) **14.00 Psie serce** (4) - serial obycz. pol.
15.00 Benny Hill - program rozrywkowy
15.30 Fundacja Polsat
15.45 Informacje
16.00 Prognoza pogody
16.10 Różowe lata siedemdziesiąte 2 (33) - serial kom. USA
16.40 Herkules (105) - serial fantast. USA
17.40 Zerwane więzi - talkshow
18.45 Informacje, Sport
19.10 Prognoza pogody
19.15 V.I.P. 2 (41) - serial sens. USA
20.15 Rodzina zastępcza (78) - serial kom. pol.
20.50 Harpia - dramat sens. USA, 1998 (92 min)
Piękna Barbara pożycza od mafii znaczną sumę pieniędzy. Wiedząc, że musi je oddać w terminie, postanawia uwieść, a następnie poślubić Bobby'ego , zdziwaczałego właściciela stacji benzynowej w Alabamie.
21.30 Studio Lotto (w przerwie filmu)
22.50 Kuba Wojewódzki - talkshow
23.50 Niezakazane reklamy
0.20 Magazyn sportowy
2.30 Muzyka na bis
5.00 Zakończenie programu

tvn

6.10 Telesklep **7.50** Kapitan Planeta - serial anim. **8.20 Triumf odwagi** - film przygod. USA, 1997 (110 min) **10.10 Superman** - film SF USA, 1979 (160 min) **12.50** Jak łyse konie - program rozrywkowy **14.05 Szeregowiec Benjamin** - kom. USA, 1980 (130 min)
16.15 Akademia policyjna (16/26) - serial kom. USA
17.15 We dwoje - teleturniej
18.30 Miss Polonia - Start
19.00 TVN Fakty
19.25 Sport
19.35 Pogoda
19.40 Uwaga! - magazyn
20.00 Kasia i Tomek - serial kom. pol.
Bohaterowie serialu spotykają się w kawiarni z Anią i Jackiem, którzy są skłóceni.
20.30 Chwila prawdy - program rozrywkowy
21.45 Gliniarze bez odznak (2/22) - serial sens. USA
Van i Deaqon wyruszają na przejażdżkę sportowym samochodem wypożyczonym z policyjnego magazynu. Spotykają trzy dziewczyny, które specjalizują się w kradzieży klejnotów. Złodziejki niszczą ich auto, narażając policjantów na spore nieprzyjemności. Ci postanawiają zwabić je w pułapkę, udając handlarzy drogich kamieni.
22.45 Nie do wiary - opowieści niesamowite: Cudowny obraz *Obraz Matki Boskiej na Jasnej Górze jest znany ze swojej nadprzyrodzonej mocy uzdrawiającej.*
23.15 Cela - rep.
23.45 SeXtet - program rozrywkowy
0.15 Akademia policyjna (16/26) - serial kom. USA (powt.)
1.15 Nic straconego

tvn siedem

6.20 Telesklep **8.20** Magiczni wojownicy - serial anim. **8.45** Yaiba - legendarny samuraj **9.10** Magiczni wojownicy **9.40** Yaiba - legendarny samuraj - serial anim. **10.05** Przyroda Wielkiej Brytanii (6-ost.) - serial dok. **10.55** (na żywo) Łamisłówka **12.00 Pies Baskerville'ów** - horror kanad. (powt.) **13.45 Nowe przygody Robin Hooda** (18/26) - serial przygod. USA (powt.) **14.40** Przyroda Wielkiej Brytanii (6-ost) - serial dok. (powt.)
15.20 Legendy kung fu (16/22) - serial przygod. USA (powt.)
16.15 Kochane kłopoty (4/22) - serial obycz. USA (powt.)
17.15 Mary i Tim - dramat obycz. USA, 1996 (110 min)
Po śmierci ukochanego męża Mary poświęca się wyłącznie pracy. Nic nie wskazuje na to, aby ktokolwiek mógł wypełnić pustkę po tej miłości.
19.05 Złodziejski duet (3/10) - serial sens. USA
20.00 Wojny narkotykowe - Camarena (3) - film sens. USA (powt.)
21.50 Rodzina Soprano (1/13) - serial krym. USA
22.55 Sekrety Miss - program rozrywkowy
23.25 Co za tydzień - magazyn
23.50 Bądź w domu przed zmrokiem - film obycz. USA, 1997 (110 min)
Kiedy matka jedenastoletniej Nory popełnia samobójstwo, dziewczynka musi zamieszkać u ciotki Rose i wujka Waltera.
1.50 Złodzieje brylantów - kom. sens. USA, 1996 (95 min)
3.25 Zakończenie programu

tv 4

6.10 Mapety i ich goście (powt.) **6.40** Ania z Zielonego Wzgórza **7.10** Sztukateria **7.40** Modna moda **8.10 Przygody Sindbada Żeglarza** (25) - serial przygod. USA (powt.) **9.10** Alicja w krainie czarów **9.40** Ania z Zielonego Wzgórza **10.10 Kieszonkowe** - kom. USA (powt.) **12.00** KINOmaniaK **12.30** Sztukateria **13.00** Modna moda **13.30** Magazyn golfowy **14.00 Marzyciele** - melodramat USA, 1984 (90 min)
16.00 Sklep Mopatopa - serial anim.
16.30 Hoboczaki - serial anim.
17.00 Jezioro marzeń (12) - serial obycz. USA
18.00 MacGyver (47) - serial sens. USA
19.00 Sens życia według Monty Pythona - kom. bryt., 1983 (102 min)
Komedia zrealizowana została przez brytyjską grupę Monty Pythona, znaną z popularnych w Anglii telewizyjnych programów rozrywkowych i kilku filmów fabularnych.
21.00 Dziennik
21.20 Informacje sportowe i Prognoza pogody
21.30 To się w głowie nie mieści - magazyn
22.00 Drogówka - magazyn policyjny
22.30 Krwawe żniwo - thriller USA, 1993 (93 min)
0.15 Czarny kot - thriller hong., 1991 (92 min)
2.00 Super VIP - magazyn muzyczny
2.25 Strefa P - magazyn muzyczny
2.50 Zakończenie programu

http://sbc.wbp.kielce.pl/

1 ZA 1

ogłoszenia drobne

PROMOCJA

Jeśli zamówicie Państwo **1** ogłoszenie drobne w dowolnym wydaniu „Słowa Ludu", to otrzymacie **1** dodatkową **gratisową** emisję w wybranym przez siebie dniu.

w dowolnej rubryce

Oferta dotyczy osób fizycznych zlecających ogłoszenia prywatne.

AUTO-MOTO

041/343-17-57. AUTOALARMY. CENTRALZAMKI.

nt738

041/345-16-29. BMW - oryginalne części.

nt718

041/345-16-29. HURTOWNIA - autoczęści zachodnie. MOTOMARKET, Jagiellońska 23.

nt720

041/362-00-29
AUTO NA GAZ
Kielce, Pakosz 53.
RATY.

nt757

AUTO - SZYBY. Kielce, 361-57-17.

ng691

AUTOALARMY. 041/34-434-79.

nt750

AUTOSZYBY. „Autofenix" Kielce, Wrzosowa 25, 041/361-61-71. Radom, Warszawska 115, tel./fax 048/333-27-00.

ng692

WYPOŻYCZALNIA samochodów. 041/345-42-10, 0605-441-448.

gb7108

BUDOWNICTWO

AUTOMATYKA, bramy polskie, niemieckie. BRAMSTAL. 041/331-49-62.

nt728

BLACHY dachówkowe, trapezowe T5-18, (14 wzorów). Realizacja 1-8 godzin. BRAMSTAL. 041/331-49-62.

nt726

BRAMY, automatyka, szlabany, drzwi. 041/366-46-52. NISKIE CENY

nt770

BRAMY, napędy. 041/366-19-17.

nn380

BRAMY. Ogrodzenia. Siatki. 041/346-46-93.

nt761

HORMANN - najkorzystniej. 041/366-19-17.

nn387

PARAPETY, schody, kominki - producent. Jagiellońska 11. 041/345-42-01, 307-35-06.

nt740

KUPNO

MAKULATURA, folia, złom. „Sinoma", Kielce ul. Poniatowskiego 27, Zagnańska 232, Zagnańska 46, 041/344-10-03; Skarżysko-Kamienna ul. Rejowska 65, 041/251-10-66, Pińczów, ul. Nowowiejska 39.

kb3454

LOKALE

KUPIĘ mieszkanie w pobliżu ulicy Śląskiej, Legnickiej, na osiedlu KSM. Tel. 0607-269-207.

gb7587

MEDYCYNA

BEZWIERTŁOWE, bezbolesne leczenie zębów. STOMATOLOGIA, Beata Gwara. 041/368-74-92.

nt707

GINEKOLOG - leczenia, zabiegi. Łódź 0602-335-083.

kb3554

GINEKOLOGIA - doświadczeni specjaliści. 0604/671-538

ws319

NAUKA

041/345-85-88 „PROMOTOR"
Kielce
Piwnika-Ponurego 49

POLICEALNE:
- Farmacja,
- Turystyka,
- Administracja,
- Telekomunikacja,
- Bankowość,
- Rachunkowość - Finanse.

TECHNIKA:
- Samochodowe,
- Fryzjerskie,
- Budowlane,
- Żywienia Zbiorowego

LICEUM:
- Ekonomiczne,
- Handlowe,
- Ogólnokształcące (2-, 2,5-letnie).

nt752

CKB „ZGODA"
Kielce, Zgoda 31.
041/361-44-11

TECHNIKA
- budownictwo ogólne
- urządzenia sanitarne
- drzewne
- leśne (specjalność technik leśnik)
- odzieżowe
- fryzjerskie

ZASADNICZE SZKOŁY ZAWODOWE.

nt746

CKB „ZGODA"
Kielce, Zgoda 31.
041/361-44-11

POLICEALNE
- projektowanie architektoniczne
- budownictwo ogólne
- geodeta
- drogi - mosty
- ochrona środowiska
- administracja
- BHP (1 rok)

LICEUM OGÓLNOKSZTAŁCĄCE.

nt748

COMPUTEX - wakacyjne kursy komputerowe. 041/344-32-02.

nt715

EDUKATOR - zaoczne studium: informatyczne, BHP, administracji. 041/368-07-66.

nt717

SZKOŁA SŁUŻB SOCJALNYCH: - pracownik socjalny, - asystent osoby niepełnosprawnej. SPECJALIZACJE „I", „II" stopnia w pracy socjalnej. Kielce, Żytnia 1. 041/366-03-79.

nt709

NIERUCHOMOŚCI

041/344-53-62. Agencja Nieruchomości INTERLOCUM.

nt744

SPRZEDAŻ

041/343-18-81 SIATKI plastikowe, metalowe, ogrodzeniowe, sto wzorów.

ng695

FIRMA Złomhut - nubira ciężarowy, po wypadku (2000), 110.000 km, pełne wyposażenie, tel. 041/249-35-44, 0605/258-458.

kb3713

LUBLIN II (97/98) furgon combi, 6-osobowy, turbo, wspomaganie, lucas, immobiliser, cena 16.500,-; 041/307-22-79, 0608-617-997.

gb7539

USŁUGI

HYDRAULICZNE. 041/332-39-28, 0502-542-071.

gb7530

L-GOLD - czysto. Malowanie. Tapetowanie. Panele. Rgips. 041/368-36-66.

nt755

R-O-L-E-T-Y
ANTYWŁAMANIOWE
ROLETKI
TEKSTYLNE
MARKIZY
WERTIKALE
MOSKITIERY
PRODUCENT
ALUTECHNIKA
Paderewskiego 3
041/343-07-03.

nt7

ROLOKASETY, MOSKITIERY: zwijan ramkowe. PROMOCJA! Markizy, roletki te stylne, wertikale, żaluzje, okna. Hurtown Materiałów Wertikalnych „WMK", Leszczy ska 1, 041/368-00-32, 041/344-14-80, t 344-33-77.

nt7

ZGUBY

BŁONIARZ Mirosław zgubił legitymację

gb7

KAŁUŻA Halina zgubiła legitym studencką WSU.

gb7

KOŻUCHOWSKI Michał zgubił studen książeczkę zdrowia.

gb7

MALUDZIŃSKA Anna zgubiła legitym studencką.

gb7

PIĘTA Marcin zgubił legitymację PŚ

gb7

SOBOŃ Tadeusz zgubił legitym studencką WSEiA w Kielcach.

gb7

ROLETY ANTYWŁA

ALUTECHNIKA, Paderewskiego 3, 343-07

WMK, Leszczyńska 1, 041/368-00-32

OPRAWA OBRAZÓW

WOJSKA POLSKIEGO 27 Kielce. 361-36

DAM PRACĘ

BIURO Reklam i Ogłoszeń „Słowa Lu poszukuje PRZEDSTAWICIELI HANDL WYCH do pozyskiwania reklam i ogłos w Kielcach, na umowę-zlecenie. Oferty semne nr 127/at, kierować do BRiO „S ul. Wesoła 47/49.

FIZYCZNYCH, umysłowych (biuro handlowców) zatrudnię. Pilnie! 041/368-2

Ogłoszenie
Wójt Gminy w Słupi

podaje do publicznej wiadomości, że został ogłoszony II przetarg ustny nieograniczony na sprzedaż działek stanowiących własność gminy, położonych we wsi Biały Ług.

Szczegółowe informacje można uzyskać w Urzędzie Gminy w Słupi pod nr telefonu (041) 391-11-48 lub bezpośrednio na miejscu.

3722/km

Miejski Zakład Usług Komunalnych w Pionkach
26-670 Pionki, Al. Lipowe 9, tel./fax (048) 612-07-22

działając z upoważnienia Wspólnot Mieszkaniowych przy Alejach Lipowych 12, ul. Jodłowej 1 i ul. Konopnickiej 4 w Pionkach

ogłasza trzy przetargi nieograniczone

na malowanie pokrycia dachowego z blachy ocynkowanej i rynien w budynkach wielorodzinnych przy Al. Lipowych 12, ul. Jodłowej 1 i ul. Konopnickiej 4 w Pionkach.

1. Termin realizacji zamówienia - do dnia **15.IX.2003 r.**
2. Warunki wykonania zamówienia można odebrać w siedzibie zamawiającego, pok. nr 1. Pracownikiem uprawnionym do kontaktów z oferentami jest Anna Tumidajewicz - tel. (048) 612-45-15.
3. Miejscem składania ofert jest siedziba zamawiającego, pok. nr 4, w terminie do dn. **1.VIII.2003 r.**
4. Otwarcie ofert nastąpi w dniu **1.VIII.2003 r.** w siedzibie zamawiającego, pok. nr 4.
5. Wadium w wysokości - 500,00 zł dla każdego przetargu osobno.
6. W przetargu mogą wziąć udział wykonawcy spełniający warunki określone w art. 22 ust. 2 ustawy o zamówieniach publicznych oraz warunki wykonania zamówienia.
7. Kryteria wyboru ofert: cena - 100 proc.

643/wb

Politechnika Świętokrzyska w Kielcach, al. Tysiąclecia Państwa Polskiego nr 7
25-314 Kielce jako Zamawiający

ogłasza przetarg nieograniczony

na wykonanie remontu dachów na budynkach Politechniki Świętokrzyskiej w Dąbrowie.

Zamówienie prowadzone będzie z zastosowaniem preferencji krajowych.
Warunki zamówienia w cenie 12,20 zł brutto są do odebrania w siedzibie Zamawiającego w Dziale Zamówień Publicznych bud. B, pok. 202, tel. 34-24-270 (w godzinach od 11 do 14).
Oferty należy składać na ww. adres do dnia **29.VII.2003 r.** do godziny **10.**
Otwarcie ofert nastąpi w dniu 29.VII.2003 r. o godzinie 10.30 w siedzibie Zamawiającego, bud. B, pok. 202.

http://sbc.wbp.kielce.pl/

Klub Stałego Czytelnika

Słowo Ludu
TWOJA GAZETA CODZIENNA

5 pkt.
19 lipca 2003 r.

ZBIERAJ PUNKTY, A OTRZYMASZ...

ZASADY WSTĄPIENIA DO KLUBU

Kartę otrzymają Czytelnicy, którzy uzbierają 30 punktów za kupony drukowane w dzienniku „Słowo Ludu" i dostarczą je do siedziby redakcji wraz z wypełnionym kuponem zgłoszeniowym.

FIRMY, KTÓRE HONORUJĄ KARTĘ

KIELCE

a Motors sp. z o.o., ul. Domaszowska 52
1% - na zakup samochodu marki Peugeot
5% - na części zamienne oraz usługi

tel „GROMADA", Cedzyna
15% na konsumpcję oraz usługi hotelarskie

on Fryzjerski „LAURENT", ul. Warszawska 4
zniżka 15%

binet Kosmetyczny, ul. Warszawska 4
zniżka 10%

dio Paznokcia „ALEKSANDRA", ul. Warszawska 4
zniżka 10%

binet Masażu, ul. Warszawska 4
zniżka 30%

on Mody Męskiej, ul. Warszawska 4
zniżka 5%

oducent Okien i Drzwi „HOSSA" s.c., ul. Żelazna 22
5% zniżki przy zakupie powyżej 1500 zł

ynia Samochodowa Beata Osiak, ul. Peryferyjna 15
zniżka 20%

dio „KAMYK" Janusz Kamiński, ul. Wapiennikowa 39F
5% - na zakup sprzętu fotograficznego,
15% - na usługi amatorskie, legitymacyjne, paszportowe

tel Restauracja „KARCZÓWKA", ul. Karczówkowska 64
10% - na konsumpcję oraz usługi hotelarskie

ZZERIA „MAGIA", os. Barwinek 26
15% zniżki

kład Naprawy Obuwia „H&M MADETKO", Paderewskiego 20
zniżka 15%

gencja Turystyczno-Usługowa „GOLD TOUR" Sp. z o.o., ul. Jana Pawła II 13
5% - na imprezy organizowane przez ATU „Gold Tour"

wiaciarnia-Ogrodnictwo „Książkiewicz - SZAROTKA", ul. Paderewskiego 19a,
zniżka 10%

koła Jazdy „ENIGMA", ul. Paderewskiego 14
25% - na kurs prawa jazdy kategorii B (od ceny z cennika)

harmonia Świętokrzyska im. O. Kolberga, S. Moniuszki 2B
20% - na zakup biletu normalnego na koncert abonamentowy

ntrum Zdrowia, Sportu i Rekreacji

ness Club „Wega", ul. Sienkiewicza 65
10% - na aerobik, step, siłownię, solarium

rma Cukiernicza A. J. J. Banatkiewicz s.c., ul. Zagórska 137
zniżka 5%

NKT DORABIANIA KLUCZY, ul. Hipoteczna 2
15% - na dorabianie kluczy

LEP FIRMOWY „REPORTER" (stoisko w „Realu" z C.H. „Tęcza")
zniżka 8%

zedsiębiorstwo Wielobranżowe „TRADEX", Słowackiego 1
5% - na zakup telefonów,
z wyjątkiem art. objętych akcjami promocyjnymi

.B. „HAND-BUD" Nowoczesne Łazienki, ul. Kryształowa 4
2 - 6 % zniżki na wyposażenie i wykonawstwo

.H.U. „An-Ka" Meble-Farby-AGD, Ściegiennego 201, 361-34-51
5% zniżki na meble, usługi remontowe, okna PCV.

DOKOMPLEX Sp. z o.o., ul. Witosa 88
5 % zniżki na materiały: izolacyjne, przeciwwodne, ocieplenia i elewacje budynków, do płytek

DIO-TAXI DORION, tel. 96-23
15 % zniżki na usługi przewozowe

WNICA POD FENIKSEM", ul. Sienkiewicza 25
10 % zniżki na konsumpcję

OM-VIDEO" - wypożyczalnia kaset wideo i płyt DVD ul. Poleska 1 - 20% zniżki

AT" - Autoryzowany Zakład Naprawy Karoserii lce, ul 1 Maja 191 (Polmozbyt), tel. 34-65-268, wce 39a, 26-052 Sitkówka-Nowiny, tel. 34-65-268
10% zniżki od ceny netto - holowanie do 30 km - gratis pojazd zastępczy na czas naprawy

LERIA SZTUKI RETIRO - Małgorzata Daniszewska-Chyb Wojska Polskiego 4 i Chęcińska 14a
5% zniżki na meble i akcesoria kute z żelaza, tkaninę artystyczną, ceramikę, witraże, lampy

ugi fotograficzne „PRESTIGE" Sienkiewicza 9, w sklepie „Rubinex"
10 % zniżki na usługi, 5% - na artykuły

cownia Jubilersko-Złotnicza - SZCZEPANIK, ul. Konopnickiej 25
10% zniżki na usługi

URO TRADE", ul. Zagórska 158, tel. 342-20-30
10% zniżki na autoalarmy i głośniki samochodowe

ep firmowy „RAJS-POL", ul. Bodzentyńska 8
10% zniżki na zabudowy wnęk firmy „FIKSZO" (w cenę wliczony jest projekt, montaż i dostawa)

OŚRODEK JAZDY KONNEJ „Maag", ul. Ściegiennego 207
15 % zniżki

GOSPODARSTWO AGROTURYSTYCZNE
26-021 **Daleszyce, Kaczyn** 15, (041) 317-19-58
10 % zniżki - jazda konna (bryczka, kuligi), noclegi, sala kominkowa (imprezy okolicznościowe), wyżywienie (swojskie jadło), ogniska

Centrum Rozrywki „JAS",
20% zniżki na bilety indywidualne,
10% na imprezy urodzinowe

PIZZERIA ROMA, al. 1000-lecia Państwa Polskiego 17, tel. 344-99-05 - dowóz gratis,
10% zniżki na pizzę, dania kuchni włoskiej i chińskiej

SUCHEDNIÓW

Klub „STREFA RELAKSU", ul. Kościuszki 2, tel. 25-44-120
10% zniżki na kręgle i bilard

STĄPORKÓW

Ośrodek Wypoczynkowy „ZOSIENKA" (całoroczny) Czarniecka Góra 58, 26-220 Stąporków, tel. (041) 37-41-431
10% zniżki w bazie noclegowej oraz dodatkowe zniżki dla szkół

RADOM

PPHU „ARMAROL-PLAST", ul. Kozienicka 97
5% - na zakup paneli podł., ściennych, płytek ceramicznych, drzwi, płyt gipsowo-kartonowych, korka ściennego

Kwiaciarnia „BUKIECIK", ul. Mickiewicza 8, ul. Okulickiego 49, ul. 11 Listopada 32/38
10% zniżki

Fitness Club „MADA", ul. 1905 Roku 30B
zniżka 5%

Zakład Fryzjerski Joanna Madejska, ul. Kelles-Krauza 8
15% - na usługi fryzjerskie

Salon Kosmetyczny „VENUS", ul. M. Curie-Skłodowskiej
15% - na podstawowe usługi kosmetyczne

DRUKARNIA, ul. Orląt Lwowskich 9
20% - na różne rodzaje druków i nadruków, kalendarze, zaproszenia, oprawy

THERMOPLAST, ul. Waryńskiego 10
zniżka 10%

Kafejka Internetowa „INTERNET KLUB", ul. Żeromskiego 71
zniżka 15%

Salon Fryzjerski „JOLANTA", ul. 25 Czerwca 38
15 % zniżki na usługi fryzjerskie

„CAMA" Zegary - zegarki, ul. Moniuszki 3/5
10% zniżki

100 FARB, ul. Kolejowa 18
5% zniżki na wszystkie wyroby

BIAŁOBRZEGI

KARCHER - aut. dealer Jacek Wójcik, ul. Reymonta 46
zniżka 10%

JĘDRZEJÓW

„FAMILY SHOP" Mirosław Jakus, ul. 11 Listopada 12
zniżka 5%

Przedsiębiorstwo Usługowo-Handlowe „CENTRUM" s.c. Bolwiński, ul. Kościelna 2
10% - na konsumpcję

Firma Handlowa „BIS", pl. Tadeusza Kościuszki 15
3% - na zakup artykułów RTV

WER-TIME, Wiesława Rzepecka, ul. Kielecka 2,
zniżka: 10% na usługi zegarmistrzowskie, do 5% zegarki, do 7% biżuteria.

ZAKŁAD OPTYCZNY Mariola Zimąg, ul.11 Listopada 8
10% - na zakup artykułów

BUSKO ZDRÓJ

Hotel „GROMADA", ul. Waryńskiego 10
15% - na konsumpcję oraz usługi hotelarskie

Salon Mody „GRACJA", ul. Mickiewicza 4
5% - na zakup konfekcji damskiej

„Modny BUT", ul. Mickiewicza 5a
5% - na zakup obuwia

Z.U.H. „OPTYK", pl. Zwycięstwa 15,
zniżka 5-10%

KWIACIARNIA - Joanna i Józef Cichońscy, pl. Zwycięstwa 15
zniżka 10 % wartości zakupionych kwiatów

Mini Salon Fryzjerski, pl. Zwycięstwa 15/1,
10% zniżki

GABINET KOSMETYCZNY, ul. Kościuszki 18
10% zniżki na zabieg leczniczego oczyszczania twarzy

OSTROWIEC ŚWIĘTOKRZYSKI

Hotel „GROMADA", ul. 3 Maja 13
15% - na konsumpcję oraz usługi hotelarskie

Salon Fryzjerski „KYOTO", ul. M. Reja 6, tel. 265-23-01
10% zniżki na usługi fryzjerskie

Dorabianie kluczy „SEZAM", ul. Czysta 4 oraz os. Słoneczne 14
15 % zniżki na dorabianie kluczy z immobiliserem
10 % zniżki na pozostałe klucze i usługi

SKARŻYSKO-KAMIENNA

Salon Fryzjerski „URSZULA", Urszula Zygmunt, al. Tysiąclecia 7
zniżka 10%

Przedsiębiorstwo Prywatne „BEMMAR", ul. Pułaskiego 13
2 - 5% zniżki na sprzęt AGD i RTV

SALON MODY „DALIA", ul. 1 Maja 15
zniżka 3 - 5 %

Zakład Optyki Okularowej s.c. Jerzy Dobrowolski, ul. 1 Maja 19, tel. 251-20-69 zniżka 10%

STARACHOWICE

Sklep „PASADENA", ul. Radomska 28
zniżka 3 - 5 %

Mac BURGER, Rynek 1
zniżka 10% na zestawy surówek

SKLEP OBUWNICZY, Rynek 12
zniżka 5% przy zakupach do 100 zł
7% zniżki przy zakupach powyżej 100 zł

SALON KOSMETYCZNY Izabeli Banasik, ul. Wojska Polskiego 16 (pawilon), tel. 274-95-47
10% zniżki na wszystkie usługi

Sklep Młodzieżowy „TANITA", ul. Piłsudskiego 25
zniżka 5%

KOŃSKIE

DOMATOR - SERWIS, ul. Warszawska 24
zniżka 10%

Ośrodek Szkolenia Kierowców „TEMIDA", ul. Strażacka 14
10% - na kursy prawa jazdy

SALON FRYZJERSKI, Krystyna Czarnecka, ul. Warszawska 15A,
5% - na usługi fryzjerskie

B.H.U. IMPRESARIAT ARTYSTYCZNY Grażyna Świętochowska, ul. Łazienna 13
zniżka 10%

Usługi Remontowo-Budowlane Kazimierz Wąsowski, ul. Piwnika-Ponurego 22,
zniżka 10%

PRZYSUCHA

Zakład Usługowo-Handlowy Maciej Przydacki, ul. Młyny 2
zniżka 5 % na montaż instalacji gazowych LPG

KAZIMIERZA WLK.

Firma Handlowa „LEGWAN", ul. T. Kościuszki 1 (Dom Towarowy - stoisko z konfekcją) - zniżka 3% na zakup pow. 200 zł oraz na konfekcję ciężką.

Pawilon Handlowy „ORCHIDEA", ul. Kolejowa 1d
zniżka 3% przy zakupach powyżej 50 zł

Sklep Ogólnospożywczy „RABBIT", ul. Kolejowa 1
zniżka 3% przy zakupach powyżej 100 zł

Drogeria „NATURA", ul. Kolejowa 1
zniżka 3 % przy zakupach powyżej 100 zł

„STYL-BUD" Firma Usługowa-Handlowa, ul. Kolejowa 3, tel. 352-28-70
4% zniżki przy zakupach powyżej 1.000 zł

SANDOMIERZ

SALON FRYZJERSKI „Barbara", ul. Mickiewicza 16, tel. (015) 832-01-86
5% zniżki na usługi

STUDIO KOSMETYCZNE „Barbara", ul. Mickiewicza 16, tel. (015) 832-01-86
5% zniżki na usługi

SKLEP OBUWNICZY „Luxbut", ul. Armii Krajowej 2, tel. (015) 832-44-63
3 % zniżki na zakupy

SKLEP I SERWIS RTV, ul. Armii Krajowej 1, tel. 832-12-87, 644-50-32
3% zniżki na zakupy i usługi

Sandomierskie Stowarzyszenie Kulturalne, Rynek 1 - Piwnice pod Ratuszem
50% zniżki na imprezy i koncerty organizowane przez Klub „LAPIDARIUM"

STASZÓW

RESTAURACJA „Pod Zegarem", Rynek 1
10% zniżki na konsumpcję

http://sbc.wbp.kielce.pl/

Sezon 2003/2004 w okręgu świętokrzyskim pod znakiem zmian i niepewności

Amnestia na jubileusz

Już za trzy tygodnie rozpoczyna się nowy sezon na boiskach Świętokrzyskiego Związku Piłki Nożnej.

Choć znane są już terminarze i składy poszczególnych klas rozgrywkowych nadal nie wiadomo, ile zespołów będzie mogło ostatecznie przystąpić do rozgrywek. Spora grupa klubów nie spełniła bowiem jeszcze wymogów licencyjnych, a uzyskanie licencji związku jest wymogiem niezbędnym, by móc przystąpić do rozgrywek.

Temat ten zdominował wczorajsze przedsezonowe spotkanie działaczy klubów piłkarskich Świętokrzyskiego Związku Piłki Nożnej.

Kto zagra, kto nie?

Nawet trzecioligowcy z Kolportera Korona oraz Pogoni Staszów formalnie nie spełnili jeszcze wszystkich warunków, by otrzymać licencję na sezon 2003/2004. Im niżej w ligowej hierarchii, tym jeszcze gorzej, a „czarna lista" się wydłuża. Na dziś formalnie do rozgrywek IV ligi nie powinny być dopuszczone drużyny Orląt Kielce, Orlicza Suchedniów, Spartakusa Daleszyce, Wichra Miedziana Góra oraz Novico Świniary. Podobnie w klasie okręgowej: Piaskowianki, Lubrzanki Kajetanów, Piasta Osiek, natomiast w klasie A - Atestu Kielce, Baszty Rytwiany, Dębu Nagłowice, Grodu Wiślica, Źródła Solec Zdrój, Partyzanta Wodzisław, Wojciechowic, Leśnika Zagnańsk, Polan Pierzchnica, Victoriii Skalbmierz, Kurozwęk, Leśnika Wiązowice LZS Koniemłoty, Sokoła Jachimowice oraz Zrywu Zbigniewice.

- Czasu na dopełnienie obowiązków licencyjnych pozostało naprawdę niewiele, bo formalnie zalecenia związku powinny zostać wykonane na dwa tygodnie przed startem do rozgrywek - mówi wiceprezes Świętokrzyskiego Związku Piłki Nożnej, Stanisław Nowak. Mam nadzieje, że większość z wymienionych klubów jednak wystąpi w nowym sezonie. O ile w przypadku wymagań dotyczących infrastruktury obiektów możemy zastosować pewne ulgi, to na pewno nie będzie takowych w przypadku braku dokumentacji prawnej, która nie wymaga nakładów finansowych tylko trochę dobrej woli i poświęcenia działaczy. Blisko 40 klubów ma także finansowe zaległości w stosunku do związku, które także będą musiały zostać uregulowane.

Darowanie kar i ulgi

Nie da się ukryć, że wymagania stawiane przez PZPN wobec klubów rosną z sezonu na sezon, co jest niejako wymuszone przez zalecenia UEFA. Łagodzą je nieco okolicznościowe uchwały podjęte przez zarząd Świętokrzyskiego Związku Piłki Nożnej z okazji przypadającego w tym roku jubileuszu 75-lecia. Dotyczą one amnestii wobec kar dyskwalifikacji nałożonych za żółte kartki oraz kar dyskwalifikacji za czerwone kartki, nie dłuższych jednak niż na pięć kolejnych spotkań. W przypadku dłuższej dyskwalifikacji każda sprawa będzie ponownie rozpatrywana indywidualnie, zgodnie z regulaminem dyscyplinarnym PZPN. Amnestia obejmować będzie także wszelkie kary nałożone w zawieszeniu przez Wydział Dyscypliny ŚZPN. Z okazji jubileuszu kluby otrzymały też ulgi w regulaminowych opłatach składek członkowskich ze rundę jesienną 2003 oraz weryfikację boisk przed sezonem.

Fot. M. Walczak

Nowy sezon będzie szczególny dla ŚZPN nie tylko z racji jubileuszu 75-lecia związku

Regulaminowe nowinki

Sezon 2003/2004 niesie z sobą także kilka istotnych zmian w regulaminie rozgrywek. Najistotniejsze z nich dotyczą młodzieżowców i tzw. zawodników młodocianych. Regulamin wprowadza obligatoryjną obecność na boiskach III ligi dwóch młodzieżowców (rocz. ur. 1983), IV ligi - trzech, klasy okręgowej - dwóch oraz klasy A - jednego gracza w wieku do 20 lat. Ograniczony został także limit czasu gry dla zawodników występujących równocześnie w zespołach młodzieżowych i seniorskich, którzy do tej pory mogli być dość dowolnie eksploatowani. Im młodszy piłka[illegible] tym krótszy czas jego gry.

Gorzej z dyscypliną

Podczas spotkania podsum[illegible]wano także sezon 2002/2003. N[illegible] pokojące są zwłaszcza przejawy b[illegible]talnej gry, jak również pozaboisk[illegible]wych wydarzeń nie mających n[illegible] wspólnego ze sportem, jak choć[illegible] incydenty po meczu Spartaku[illegible] Daleszyce z Łysica Bodzentyn c[illegible] też bójka na boisku klasy A w sp[illegible]tkaniu Atest Czarnonia. Zastrze[illegible]nia co do zaniedbań porządkowy[illegible] dotyczyły także AKS Busko Pogo[illegible] Staszów, Wisły Sandomierz, Star[illegible] Słupia Jędrzejowska, Górnika M[illegible]dzianki Lechii Strawczyn.

- Niepokoi pogarszający s[illegible] stan dyscypliny na boiskach w n[illegible]szym okręgu - mówi wiceprez[illegible] S. Nowak. Łącznie nałożyliśmy [illegible] 3245 różnego rodzaju kar, o 18 pr[illegible]cent więcej niż w poprzednim s[illegible]zonie. Samych czerwonych kart[illegible] było dokładnie o 60 procent wi[illegible]cej. Co najgorsze większość z ni[illegible] pokazano w spotkaniach zespoł[illegible] młodzieżowych. Także i co do s[illegible]dziowania można mieć uwa[illegible] Wprawdzie generalnie poziom p[illegible]zentowany przez arbitrów się po[illegible]niósł, jednak bardziej było to efe[illegible]tem obsadzania na mecze tylko d[illegible]brych sędziów, a odstawiania sł[illegible]szych, niż systematyczniej pra[illegible] szkoleniowej Wydziału Sędzio[illegible]skiego. Chcielibyśmy, by najbliższy sezon był lepszy od tego poprzeniego, w czym udział powinni m[illegible] wszyscy od piłkarzy zawodnik[illegible] trenerów przez działaczy i sędzi[illegible]

DARIUSZ WIK[illegible]

Kolejna akcja górska kieleckich żaków

Studenci znów na szlaku

POD Słowo Ludu PATRONATEM

Fot. archiwum

Kieleccy studenci na szlaku

Studenci kieleckiej WSEiA, którzy zdobyli Koronę Gór Polski, znów są na szlaku - tym razem przemierzają górską granicę Polski.

Rok temu dwudziestoosobowa grupa żaków ze Studium Wychowania Fizycznego i Sportu Wyższej Szkoły Ekonomii i Administracji w Kielcach oraz kilku studentów Akademii Świętokrzyskiej jako pierwsza w Polsce w formie zorganizowanej akcji zdobyła Koronę Gór Polski - 28 szczytów będących najwyższymi wzniesieniami poszczególnych pasm górskich w Polsce.

- Najwyższym szczytem Korony Gór Polskich są położone 2499 metrów nad poziomem morza Rysy. Najniższym jest natomiast znajdująca się w Górach Świętokrzyskich Łysica, licząca 612 m n.p.m. Tam właśnie odbył się finał naszej akcji - mówi Andrzej Żeleźnikow, kierownik Studium WFiS WSEiA w Kielcach.

Kilka miesięcy później studenci po raz kolejny wyruszyli na szlak - tym razem zdobywają górską granicę Polski. Za nimi już szlak z Wołosatego przez Halicz (1333 m n.p.m.), Tarnicę (1346), Ustrzyki Górne, Połoninę Caryńską (1297) do Brzegów Dolnych, a także piesze wędrówki z Krynicy przez Jaworzynę (1114) do Piwnicznej oraz z Tylicza przez Lackową (997) do Wysowej. Kielczanie weszli już również na Pilsko (1557), Rysiankę (1320) oraz Mendralową (1169).

- To są trudne, ale pełne pięknych widoków trasy. Pokonaliśmy już prawie połowę liczącej w sumie około 700 kilometrów trasy przebiegającej tuż obok lub na samej granicy Polski. Przed nami jeszcze część Bieszczad oraz trasa od leżących Sudetach Wschodnich Gór Opawskich do Gór Izerskich w Sudetach Zachodnich - dodaje Andrzej Żeleźnikow. (r)

Turniej „Ogrody" traci na popularności

Pechowa „trzynastka"?

W Ostrowcu trwa doroczny turniej piłkarski „Ogrody".

Nie sposób jednak oprzeć się refleksji, że tegoroczna edycja tej imprezy nieco odbiega od wcześniej rozgrywanych. Zainteresowanie turniejem znacznie spadło i to zarówno wśród zawodników jak i kibiców. Dotychczas oddano już prawie 15 walkowerów i zapowiada się na to, że nie obejdzie się bez kolejnych. Między innymi w związku z tym na mecze przychodzi coraz mniej widzów.

- Jeszcze nie tak dawno nie mogłem znaleźć sobie miejsca do oglądania meczów, a dzisiaj? Ławki świecą pustkami - skarży się pan Władysław, jeden z wiernych kibiców turnieju „Ogrody". - Szkoda, że tak wielka impreza, uznawana za największy tego typu turniej w kraju w oczach traciła swoją renomę. Niewiele miast w Polsce może się przecież pochwalić takimi tradycjami jak Ostrowiec - dodaje pan Władek.

Pozostaje mieć nadzieję, że jest to tylko „sprawka" pechowej „trzynastki", bo tegoroczna edycja jest właśnie trzynastą w historii rozgrywania turnieju.

Grupa 1: Pogromcy - FC Szatany 0:3 (0:0), Wierzbicki 3; Juwentus - KS Ogrody 5:1 (2:0), Popławski, Mikołajek, Barański, Szpara 2 - Sadza.

Grupa 2: Real Rosochy - Tottenham 4:1 (1:1), Tkaczyk, Misiura, Barwicki, Sado - Stojek; Real Bałtowska - Ksero-Kolor 1:4 (0:1), Frańczak - Grela, Pierzga 3; Manchester United - Sporttwory 10:1 (4:1), Jajszczak, Wojtas 2, Kalita 7 - Czapczyk; Skorpiony - GKS Skarbiec 3:2 (3:1), Słomka, Giemnza 2 - Skrzypczak; KS Kiepscy - Królewscy z Ostrowca 3:4 (1:3), Białata 2 - Jeżewski, Mordawka.

Grupa 3: Ekipa Gargamela - Lech Poznań 6:1 (3:1), Ćwik 2, Fiszer 2, Choina, Mendyk - Wtorkiewicz; Słoneczna Weranda - OKS Gwiazdy Henryków 3:1 (1:0), Świć 3 - Pękalski; Pułanki Team - Black Sabat 5:2 (0:1), Gawron, Sułek 3, Jasiński - Wtorek 2; Honduras - Ekipa Smerfów 2:5 (0:2), Nowik, Marcjan - Tomczyk, Niedbała, Zdrojewski, Domagała, Jary; River Plate of Ostrowiec - Black Team 2[illegible] (2:1) karne: 1:3, Białata 2 - Jeże[illegible]ski, Mordawka; FC Klubowi - Zr[illegible] Zbigniewice 4:5, Pajda 4 - P. Sk[illegible]za 3, A. Skuza 1, Madej.

Grupa 4: Globnet - MKS B[illegible]dzechów 1:0 (0:0), Jagieło; Urs[illegible] C330 - KRS Panicze 7:2 (3:2). H[illegible]raźny 2, Pastuszka 2, D. Wąsik. S[illegible]dak 2 - A. Wąsik, Surowiec; KS G[illegible]misie - Uganda 5:0 (3:0), Mazep[illegible] Hajdaś 2, Madej; Black&White [illegible] - Inni 1:0 (0:0), Brożek; PAX P[illegible] Szwarszowice - Boca Juniors [illegible] karne: 4:3; Bad Boys - Biało-Cz[illegible]woni 6:3, Partyka, Jabłoński. F[illegible]rys 3, Ścibisz - Łepecki, Kidon 2.

Grupa 5: Publima - Pias[illegible]via 6:4 (4:2), Krawczyk 3, Gaw[illegible] 3 - Pasternak 2, Snop 2.

PIOTR KR[illegible]

Mecze w turnieju „Ogrody" ogląda, niestety, coraz mniej kibiców

http://sbc.wbp.kielce.pl/

Srebro Mileny

Mileny Bonio została wczoraj wicemistrzynią IX OOM „Pomorze 2003".

Zawodniczka Świtu Starachowice wywalczyła wczoraj w strzelnicy w Gdańsku drugie miejsce w konkurencji ruchomej kozły dzika (20+20 strzałów, 10 z wynikiem 324 pkt.

- Liczyłem na medal Mileny. Cieszę się ze srebra, choć gdyby nie te, które przytrafiło jej się w ostatniej strzale pierwszej części rywalizacji, mogło być jeszcze lepiej. Szkoda, że presji faworyta nie wytrzymał Paweł Kierzkowski, który w rywalizacji juniorów młodszych z wynikiem 327 pkt. musiał zadowolić się ósmą lokatą - powiedział nam trener Świtu Adam Gregorczyk.

Z innych reprezentantów starachowickiego klubu ósma była Anna Linek - 287 pkt., jedenasta Anna Surowiec - 253 pkt. oraz dziewiąsty Maciej Tusiński - 303 pkt.

Słabo spisali się w Dusznikach Zdroju biathloniści letni Jacek Bodzentyn. W rywalizacji juniorów młodszych Piotr Sikora 46, a Artur Łapka - 56. (wid)

Zmiany w LNG

Spore zmiany zajdą w składzie drużyny koszykarzy Lafarge Nida Gips.

Z zespołem pożegnali się Sławomir Woldan i Artur Kowalewski. Woldan wrócił do Tytana Częstochowa, natomiast Kowalewski zdecydował się na grę w Siarce Tarnobrzeg. Szeregi Lafarge może też wzmocnić Grzegorz Kij.

- W przyszłym tygodniu będę rozmawiał z zarządem klubu na temat mojej przyszłości. Na razie wiem tylko tyle, że jestem przymierzany do zespołu - mówi Grzegorz Kij.

Zbigniew Gil, prezes kieleckiego klubu, potwierdził w rozmowie z „Słowem", że zarząd chce, aby Kij i Grzegorz Sowiński grali w przyszłym sezonie w Kielcach. - Do drużyny dołączyli już Michał Wołoszyn, Łukasz Łagan oraz Dominik Rachunek. Nie wiem czy będzie nas stać na większe zakupy. Jeśli będą pieniądze, zamierzamy pozyskać rozgrywającego i gracza podkoszowego. Może pożyczymy zawodnika z ekstraklasy - mówi Zbigniew Gil.

Mierzący 202 centymetry 19-letni Wołoszyn grał w minionym sezonie w Stali Stalowa Wola. Łukasz Łagan i Rachunek to wymienia się zawodnicy Koszykarskiej Amatorskiej Ligi Firm.

Przygotowanie do sezonu ekstraligowi koszykarze Lafarge rozpoczną 5 sierpnia w Kielcach. Kilkanaście dni później wyjadą na 12-dniowy obóz do Nałęczowa, a od 30 lipca zagrają w turnieju towarzyskim w Łodzi. Rozgrywki ligowe rozpoczną się 20 września.

- Termin zgłoszeń minął 15 lipca, zgłosiło się 30 zespołów, to za dużo na cztery grupy, rozważany jest podział na dwie lub trzy grupy. Decyzja zapadnie w poniedziałek na posiedzeniu zarządu - powiedział „Słowu" Mirosława Zawada, asystentka przewodniczącego Wydziału Gier i Dyscypliny Polskiego Związku Koszykówki. (r)

Cersanit Rally Team walczy o punkty MŚ

Kielecka załoga w Rajdzie Niemiec

Trzy polskie załogi pojadą w Rajdzie Niemiec, ósmej eliminacji Mistrzostw Świata. Z numerem 117 pojedzie kielecka załoga Cersanitu Rally Team.

Przed rokiem z powodu niewłaściwego zabezpieczenia trasy Rajd Niemiec wzbudził sporo kontrowersji. W tym roku Rada Światowej Międzynarodowej Federacji Samochodowej (FIA) również miała poważne zastrzeżenia co do poziomu organizacji imprezy i wykreśliła ją z kalendarza Mistrzostw Świata. FIA dała jednak Niemcom szansę - druga inspekcja wykazała, że zabezpieczenie trasy jest odpowiednie.

Na asfaltowych nawierzchniach Rajdu Niemiec ścigało będzie się ponad 130 najlepszych kierowców świata, m.in. Fin Marcus Grönholm (peugeot 206 WRC), Brytyjczycy Richard Burns i Colin McRae oraz Hiszpan Carlos Sainz. W tym doborowym towarzystwie pojadą trzy polskie załogi, w tym jedna z Kielc - Cersanit Rally Team. Michał Sołowow/Maciej Baran rywalizować będą w klasie Production Car, czyli grupie N. Pojadą mitsubishi lancerem evo VII. Oprócz nich w Niemczech ścigać będą się jeszcze Janusz Kulig i Krzysztof Hołowczyc. Podobnie jak kielczanie, pojadą mitsubishi lancerami grupy N.

Kierowcy będą mieli do pokonania 22 odcinki specjalne, które są bardzo zróżnicowane - wśród pagórków porośniętych winoroślami trasa obfituje w ciasne nawroty i zakręty, natomiast na terenach starych baz wojskowych jest bardzo szybka.

Rywalizacja będzie więc widowiskowa, ale zarazem zacięta, bowiem lider klasyfikacji generalnej Richard Burns ma na koncie 37 punktów i tylko o jeden wyprzedza Carlosa Sainza. Trzeci jest Marcus Grönholm, który zgromadził dotychczas 30 pkt.

Rajd Niemiec rozpocznie się w najbliższy piątek, a zakończy się w niedzielę, 27 lipca. Polacy wyjeżdżają do Niemiec już na początku przyszłego tygodnia. W czwartek rano odbędzie się tzw. shakedown, podczas którego zawodnicy dostroją swoje samochody do trasy rajdu. (r)

Fot. archiwum

Kielczanie po raz trzeci będą się ścigać w Mistrzostwach Świata

Wakacje na macie

65 młodych adeptów judo przebywa na obozie w Podzamczu Chęcińskim, zorganizowanym przy pomocy Ministerstwa Edukacji Narodowej i Sportu.

Trenują tam dzieci w wieku 11-14 lat, które nie są zawodnikami kadr wojewódzkich. Najwięcej z nich przyjechało z makroregionu śląskiego, pozostali reprezentują kluby z województw świętokrzyskiego, podkarpackiego i małopolskiego. - Ćwiczymy dwa lub trzy razy dziennie w hali i w terenie - mówi Marian Blicharz, współorganizator obozu. Dzieci toczą dużo walk treningowych, tzw. randori. Judo uczy pokory i szacunku w stosunku do przeciwnika. Zawodnicy są zdyscyplinowani i wiedzą, że każda kontuzja u przeciwnika od razu powoduje przerwanie walki. Tu nie ma miejsca na wrogość.

Z grupą pracuje kilku szkoleniowców. - Chcemy, żeby młodzi mieli jakieś zajęcie. Zdajemy sobie sprawę, na jakie pokusy narażona jest dzisiejsza młodzież. Zamiast coś ukraść lub zniszczyć, niech lepiej wyżyją się na treningu - mówi jeden z trenerów Damian Cieślik. - Judo to nie tylko sport, to także swoisty sposób życia. Cieszę się, że te dzieci mogą trenować, a jednocześnie spędzać w miłej atmosferze wakacje.

Młodzi adepci judo są bardzo zadowoleni z warunków, jakie mają w Zespole Szkół nr 7 w Podzamczu Chęcińskim. - To naprawdę fajny obóz. Mamy ciekawe, urozmaicone zajęcia. W wolnych chwilach jeździmy na wycieczki. Byliśmy już, m.in., na basenie w Nowinach i na zamku w Chęcinach - powiedział dwunastoletni Karol Stępień, jeden z młodszych uczestników obozu.

Wczoraj judoków odwiedził również wójt gminy Nowiny Stanisław Barycki. - Samorządy powinny wspierać sport. W Nowinach utworzyliśmy klasę sportową z elementami judo i już widać tego efekty - powiedział wójt.

MICHAŁ ADAMCZYK

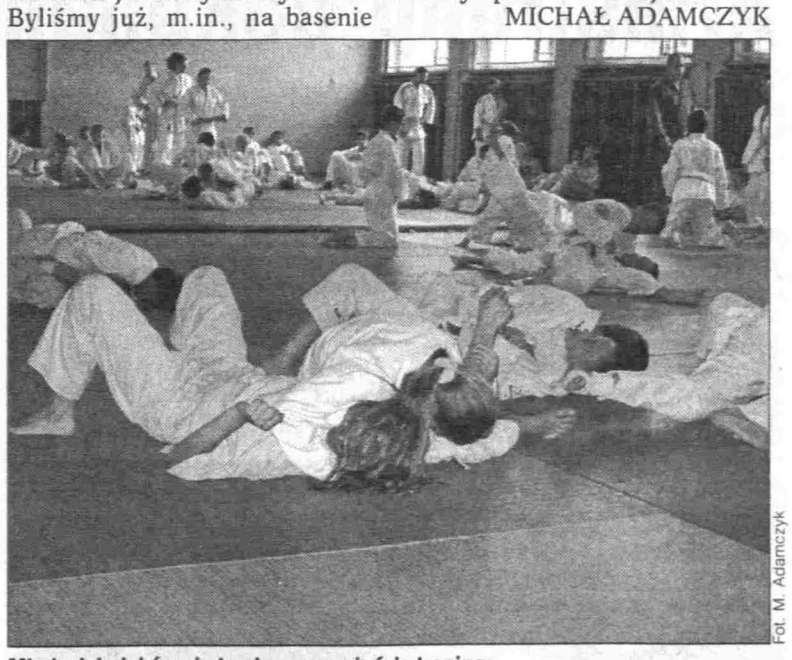

Fot. M. Adamczyk

Młodych judoków nie trzeba namawiać do treningu

Z RÓŻNYCH AREN

Fabianowski i Bednarczyk

Wychowanek Stali Stalowa Wola Wojciech Fabianowski oraz Jacek Bednarczyk (Siarka Tarnobrzeg) - to kolejni dwaj piłkarze, którzy znaleźli się w kręgu zainteresowania trenera drugoligowych piłkarzy KSZO Ostrowiec Czesława Palika. Obaj zagrają w sobotnim sparringu z Pogonią Staszów, jaki rozegrany zostanie o godz. 11 na Rawszczyźnie.

Dawid S. Smith z Łysogórami

Firma David S. Smith Polska SA od 1 sierpnia będzie sponsorem pierwszoligowych piłkarek ręcznych Łysogór Kielce.

Wróci „Czapla"?

Wszystko wskazuje na to, że Anna Czaplińska nadal występować będzie w barwach „siódemki" kieleckiego Kolportera. Jak wiadomo, po sezonie pożegnała się z zespołem, ale w związku z tym, że negocjacje z rozgrywającą Monteksu Lublin Dorotą Malczewską najprawdopodobniej zakończą się fiaskiem, być może popularna „Czapla" wróci do zespołu.

Grali z najlepszymi

Dwaj szachiści kieleckiego Żaka Wojciech Moranda i Zbigniew Drogosz na zasadach wypożyczenia wystąpili ostatnio w turnieju szachowej pierwszej ligi juniorów, reprezentując barwy Czarnovii Czarna. Czarnovia ukończyła rywalizację na ósmej pozycji, w gronie 12 najlepszych ekip w kraju. Wojciech Moranda, grając z najlepszymi polskimi juniorami na pierwszej szachownicy, zgromadził na swoim koncie w jedenastu partiach 5,5 pkt., natomiast Zbigniew Drogosz na trzeciej szachownicy wywalczył 4,5 pkt.

Futbol na plaży

W poniedziałek mija termin zgłoszeń do turnieju piłki nożnej halowej, organizowanego przez działaczy kieleckiego MOSiR. O godz. 9 na basenie przy ul. Szczecińskiej odbędzie się odprawa kapitanów drużyn. Rywalizacja toczyć się będzie w dwóch kategoriach wiekowych - 12-14 lat (drużyny 7-osobowe) oraz 15-16 lat (zespoły 6-osobowe). Zgłoszenia chętnych do gry przyjmowane są na basenie u organizatorów (tel. 34-405-04). (d)

EUROPA
RADIO-TAXI
96-25
3-611-611
bezpłatne zamawianie taksówek w TPSA i Plus GSM
0-800-400-400

Słowo Ludu
Redaguje zespół. Redaktor naczelny Grzegorz ŚCIWIARSKI (36-36-309).
Dział miejski (34-44-863, 36-36-203, 207, 261, 263, 125), **region** (36-36-315), **łączności z czytelnikami** (34-44-816), **prawny** (36-36-131), **dział społeczny** (36-36-147,153), **finanse, rynek, praca** (36-36-215), **sportowy** (36-36-253, 298), **kraj - świat** (36-36-121). **Centrala** 36-36-199, 344-24-80 - łączy wszystkie działy.
Redaktor wydania **Krzysztof Wieczorek**
ADRES REDAKCJI: 25-363 Kielce, ul. Wesoła 47/49, fax 34-46-979, http://www.slowoludu.com.pl, e-mail:redakcja@slowoludu.com.pl
BIURO OGŁOSZEŃ: 25-363 Kielce, ul. Wesoła 47/49, tel. 34-44-858, 36-36-235, fax 34-47-251, punkt przyjęć, 25-520 Kielce, ul. Targowa 18, tel./fax 34-30-279, e-mail: reklama@slowoludu.com.pl. Redakcja nie odpowiada za treść reklam i ogłoszeń.
WYDAWCA: Słowo Media sp. z o.o., 25-363 Kielce, ul. Wesoła 47/49. Prezes Zarządu Krzysztof ZDEB.
DRUK: Poligrafia S.A., 25-415 Kielce, ul. Górna 21.
Prenumeratę przyjmują urzędy pocztowe i oddziały „Ruchu" na terenie województwa świętokrzyskiego. Redakcja nie zwraca tekstów nie zamówionych. ISSN 0137-9275
NAKŁAD KONTROLOWANY
ZWIĄZEK KONTROLI DYSTRYBUCJI PRASY

http://sbc.wbp.kielce.pl/

SPRINTEM

Puchar CONCACAF

Kolumbia zremisowała z Gwatemalą 1:1 w meczu grupy B, a Meksyk z Hondurasem 0:0 w grupie A podczas turnieju o złoty Puchar CONCACAF. Oba zespoły awansowały do ćwierćfinałów.

Kowalewski odchodzi

Wojciech Kowalewski (Szachtar Donieck) w sezonie 2003/2004 będzie występował prawdopodobnie w jednym z krajów Skandynawii. Polski bramkarz otrzymał również ofertę z klubu rosyjskiej ekstraklasy - Torpedo-Metallurg Moskwa.

Polacy w NBA

Fot. PAP/AP - J. Rogash

Cezary Trybański zdobył sześć punktów i zaliczył siedem zbiórek dla zespołu Memphis Grizzlies. Dobrze zaprezentowali się również wybrani w draftcie: Szymon Szewczyk z Milwaukee Bucks, który zdobył osiem punktów i Maciej Lampe (New York Knicks).

Rumsas zawieszony

Litwin Raimondas Rumsas, trzeci kolarz ubiegłorocznego Tour de France, został zdyskwalifikowany na rok przez macierzystą federację. Dodatkowo zawodnik włoskiej grupy Lampre musi zapłacić 2 tysiące franków szwajcarskich grzywny.

Młodzi wygrali

Młodzieżowa reprezentacja Polski koszykarzy pokonała w Heidelbergu Niemcy 87:58 w pierwszym z serii trzech meczów towarzyskich.

Mięciel w Iraklisie

Marcin Mięciel (Legia Warszawa) w sezonie 2003/04 będzie występował w zespole piłkarskiej ekstraklasy Grecji - Iraklisie Saloniki.

Krzywy mistrzem

Krzysztof Krzywy z grupy Mróz zdobył na przełęczy Kotelnica k. Żywca tytuł górskiego mistrza Polski w kolarstwie szosowym.

Bramka Warzychy

Krzysztof Warzycha strzelił zwycięską bramkę dla Panathinaikosu Ateny w towarzyskim meczu piłkarskim przeciwko Benfice Lizbona (2:1).

(PAP)

Rozmawiał z czterema klubami - wybrał Nowy Jork

Mariusz Czerkawski znów wyspiarzem

Zakończył się ostatecznie okres poszukiwania klubu dla Mariusza Czerkawskiego.

Jego agent sportowy Neill Abott podpisał umowę z Mike'm Milbury, generalnym managerem New York Islanders, z którego w czerwcu 2002 roku polski hokeista przeszedł do Montreal Canadiens. Mariusza Czerkawskiego zastaliśmy telefonicznie w Zakopanem.

New York Islanders to klub, z którym odniosłeś największe sukcesy w NHL. Występu w drużynie All Star nie wyłączając...

- Nie ukrywam, że powrót na „stare śmieci" jest bardzo miły. To mnóstwo wspomnień, hala, gdzie zawsze dobrze mi się grało, wspaniali kibice, koledzy z drużyny: Jaszyn, Jonsson, Peca, Parrish, Blake, Bates, Kwasza, Scatchard, Hamerlik, Martinek... Zakochani w hokeju właściciele Islanders: Charlie Wang i Sanjay Kumar czy Mike Milbury, który ściągnął mnie ze Szwecji do Boston Bruins, gdzie był generalnym managerem, a potem z Edmonton Oilers do New York Islanders, gdy tylko zaczął kierować tą drużyną. Zawdzięczam mu bardzo dużo i zawsze to będę podkreślał, niezależnie od tego, gdzie będę grał.

Teraz też Milbury wykonał ważny dla twojej kariery manewr decyzyjny.

- Mike zadzwonił następnego dnia po pojawieniu się nazwiska na liście „wolnych agentów", graczy NHL, którzy sami o sobie decydują. Była zgoda, co do powrotu do drużyny „Wyspiarzy". Rozmowa dotyczyła jedynie detali.

Fot. PAP - G. Momot

Mariusz Czerkawski (z lewej) trenuje wraz z Dariuszem Michalczewskim w Tatrach

Detale, to jak rozumiem, kwota kontraktu?

- Przede wszystkim...

No więc, za ile będziesz wyspiarzem?

- Jednoroczny kontrakt to 800 tysięcy dolarów.

Nie za dużo...

- Jeżeli dodamy do tego 1,8 mln, za jakie Montreal Canadiens wykupili ostatni sezon kontraktu, jaki z nimi miałem, brzmi już lepiej...

Ale ten rok, to było 2,85 mln dolarów. Wychodzi na to, że tracisz 250 tysięcy...

- Ale zyskuję wolność. Przestaję być towarem. Sam mogę wybierać drużynę, jaka mi odpowiada, a nie czekać tylko na wiadomość, że przehandlowano cię tu czy tam.

Twoje zeszłoroczne odejście z „Wyspiarzy" do Montrealu wiązano z osobą trenera Petera Laviolette, z którym nie zawsze dobrze ci się pracowało...

- Trenerem New York Islanders jest obecnie Steve Stirling. Znakomity fachowiec. Nie chcę wracać do historii.

Czy znów mógłby przypaść ci w udziale ulubiony numer „21" na klubowej bluzie?

- To była pierwsza rzecz, o ja poprosiłem Neilla Abotta, kie dowiedziałem się o podpisaniu ko traktu. Zobaczymy, może się uda

Jak się dowiadujemy Ne York Isalnders nie był jedynym ki bem zainteresowanym polskim h keistą. Mariusz trzyma się jedn mocno zasady, że to, z kim są p wadzone rozmowy, nie powin wychodzić od niego. Nam udało jednak ustalić, że rozmowy z ag tem zawodnika prowadziły tak amerykańskie kluby: Chica Blackhawks, Pittsburgh Pengu oraz kanadyjski - Toronto Mea Leafs.

Czy to prawda, że powrót New York Islanders fetowa szampanem z... Darkiem Mich czewskim?

- On stawiał. Jesteśmy w Z kopanem, gdzie wspólnie trenu my. Kiedy zadzwoniła moja kom ka i usłyszałem Mike'a Milbu z dobrą nowiną, Darek zrozum szybko co jest grane i... zamówił swojej komórki kolację z szam nem.

Kiedy wracasz na lód?

- Praktycznie cały czas ć czę na siłowni i dużo biegam. Te po górach z „Tygrysem" Mich czewskim. 11 sierpnia br. roz czynam trening na lodzie w Sz cji. W początku września b na pewno w optymalnej dyspo cji. Z tym nigdy nie miałem pro mu. W badaniach przedsezo wych zawsze byłem w pierws „piątce" zawodników, gdziek wiek bym występował.

WALDEMAR PIASEC

Nowy J

Armstrong pokonany

Niemiec Jan Ullrich z grupy Bianchi wygrał dwunasty etap - jazdę indywidualną na czas z Gaillac do Cap Decouverte o długości 47 km.

Zanim kolarze wyruszyli, musieli oddać do badania próbki krwi, którą pobrali kontrolerzy Międzynarodowej Unii Kolarskiej (UCI).

Kontrola dotyczyła zawodników z sześciu ekip (Jean Delatour, Bianchi, Gerolsteiner, Alessio, Kelme, fdjeux.com). Wszyscy przebadani zostali dopuszczeni do startu.

Badanie krwi ma na celu wykrycie ewentualnego stosowania środków farmakologicznych zwiększających zawartość czerwonych krwinek. Zbyt wysokie stężenie czerwonych krwinek (podniesiony hematokryt) może być niebezpieczne dla zdrowia, a nawet życia zawodnika. W wypadku przekroczenia normy UCI cofa zawodnikowi licencję na dwa tygodnie, do powtórnego badania.

Żółtą koszulkę lidera zachował Lance Armstrong z grupy US Postal. Amerykanin zajął drugie miejsce na wczorajszym etapie, ze stratą 1.36 do zwycięzcy. W klasyfikacji generalnej Armstrong ma obecnie 36 s przewagi nad Ullrichem. (adam)

Fot. PAP/EPA - G. Breloer

Wczorajszy etap Tour de France wprowadził sporo zmian w klasyfikacjach wyścigu

Klasyfikacje

Wyniki 12 etapu:
1. Jan Ullrich (Niemcy/Bianchi) 58.32, 2. Lance Armstrong (USA/US Postal) 1.36 straty, 3. Aleksander Winokurow (Kazachstan/Telekom) 2.06, 4. Haimar Zubeldia (Hiszpania/Euskatel) 2.40, 5. Tyler Hamilton (USA/CSC) 2.43, 6. Uwe Peschel (Niemcy/Gerolsteiner) 3.26

Po 12 etapach:
1. Lance Armstrong (USA/US Postal) 50:16.45, 2. Jan Ullrich (Niemcy/Bianchi) 34 s, 3. Aleksander Winokurow (Kazachstan/Telekom) 51, 4. Tyler Hamilton (USA/CSC) 2.59, 5. Haimar Zubeldia (Hiszpania/Euskatel) 4.29, 6. Iban Mayo (Hiszpania/Euskatel) 4.29

TELEKIBIC

Sobota

TVN: 9.00 Windsurfing Cup.

TV KRAKÓW: 11.20 i 20 Młodzieżowe Mistrzostwa Eu py w lekkiej atletyce, 14.05 strzostwa Polski w siatkówce żowej kobiet.

EUROSPORT: 10.30 i 19 Pływanie - Mistrzostwa Świ w Barcelonie, 11.30 Kolarst - Tour de France: 13 etap Toul - Plateau de Bonascre, 20.15 P nożna - Puchar Intertoto: - Werder Brema.

DSF: 18.00 Formuła Grand Prix Wielkiej Brytan w Silverstone - trening, 20.00 L koatletyka: Mityng Grand P IAAF w Madrycie.

Niedziela

EUROSPORT: 8.30 i 17 Pływanie - Mistrzostwa Świ w Barcelonie, 11.00 Kolarst - Tour de France: 14 etap Saint rons - Loudenvielle, 20.00 P nożna - Mistrzostwa Europy ż żyn młodzieżowych U-19 w Lie tensteinie: Anglia - Czechy.

DSF: 13.00 Tenis ziem Turniej Mercedes-Cup - fi 20.15 Formuła 1: Grand P Wielkiej Brytanii w Silverston

http://sbc.wbp.kielce.pl/