do. 3143
EGZEMPLARZ OBOWIĄZKOWY WBP w Kielcach

20 zł na detaliczna

ZATRWAŻAJĄCE WYNIKI BADAŃ NA TEMAT PRZEMOCY

Słowo Ludu

TWOJA GAZETA CODZIENNA

ŚRODA
28 MARCA 2001 R.

KIELCE, REGION
NR INDEKSU 350-400
ROK LII NR 74 (15578)
www.slowoludu.com.pl

Słowo Ludu **Mieszkanie**

Jak wygrać z pleśnią, zaciekami i przykrym zapachem w łazience

Czytaj na stronie 8

Dzisiaj gramy z Armenią

Fot. M. Cender

Cała piłkarska Polska zadaje sobie pytanie, czy kadrowicze **Jerzego Engela** wyleczyli się już z syndromu „nieudanego meczu po meczu".

Czytaj na stronie 20

Posłom ciasno

Posłowie narzekają na ciasnotę w Sejmie. Najwyżsi - bo nie mieszczą się w hotelowych łóżkach, pozostali - ponieważ obawiają się... klaustrofobii. Marzy im się rozbudowa gmachu parlamentu RP.

Czytaj na stronie 7

SLD ma w sobie szczepionkę

Fot. P. Polak

SLD szykuje się do przejęcia władzy. O niebezpieczeństwie zmonopolizowania sceny politycznej w Polsce przez lewicę rozmawiamy z **Włodzimierzem Cimoszewiczem**, byłym premierem RP.

Czytaj na stronie 5

Na ołtarzu zostały tylko świece

KRADZIEŻ NA ZAMÓWIENIE

Nieznani sprawcy okradli kościółek w dzielnicy Browary w Końskich. Zniknął wystrój barokowego ołtarza.

Włamania do kościoła pod wezwaniem świętej Anny i Jana Chrzciciela dokonano nocą z poniedziałku na wtorek. Ślady po włamywaczach zauważył ksiądz proboszcz **Czesław Bieniek**, gdy otworzył świątynię na poranną mszę. Natychmiast powiadomił policję. Ustalono, że sprawcy, aby dostać się do wnętrza budowli, najpierw weszli na dach, potem przedostali się do okna w ścianie bocznej, wybili szyby, wypiłowali kraty zabezpieczające. - Prawdopodobnie w środku świątyni buszował tylko jeden ze sprawców - powiedział nam oficer prasowy komendanta powiatowego policji **Mirosław Michalski**. - Niestety, w nocy padał śnieg, który skutecznie zatarł ślady.

Z kościoła zginął barokowy wystrój ołtarza głównego: dwa aniołki adorujące (drewniane w polichromii) z końca XVII wieku, krucyfiks barokowy z pierwszej połowy XVIII wieku i trzy lichtarze.

Fot. K. Klusek

Okradziony kościół na Browarach

Wierni ubolewają, że złodzieje nie szanują dziś nawet kościoła. Zwłaszcza tego na Browarach przy cmentarzu parafialnym, który jest ostatnim przystankiem na trasie licznych pogrzebów. Świątynia to także grobowiec założycieli Końskich, hrabiów Małachowskich oraz późniejszych właścicieli tych dóbr, hrabiów Tarnowskich.

Wedle policji fakt, iż skradziono dość nietypowe przedmioty, może wskazywać, iż włamania dokonano na czyjeś zamówienie.

(kam)

Jeśli znajdzie czas, to przyjedzie

Małyszyn czeka na Małysza

Wójt Mirca namawiał wczoraj Adama Małysza do przyjazdu do Małyszyna. Reporterzy „Słowa" byli przy tym historycznym wydarzeniu.

Małyszyn to niewielka wioska w gminie Mirzec. Po triumfach **Adama Małysza** w Pucharze Świata w skokach narciarskich miejscowe władze zdecydowały, że należy mu się honorowe obywatelstwo tej miejscowości. Wedle zamierzeń władz jego wręczenie dokonać się powinno w połowie maja, gdy Szkoła Podstawowa w Małyszynie obchodzić będzie 85 rocznicę istnienia. Mistrz uroczyście otworzyłby też wtedy nową salę gimnastyczną. Wczoraj, właśnie w tej sprawie wójt gminy Mirzec, **Bogusław Nowak** zatelefonował do Adama Małysza. I zastał go w domu.

- Wieś naprawdę nazywa się Małyszyn? - dopytywał się najsławniejszy ostatnio Polak. - Chciałbym przyjechać, ale nie jestem panem swojego czasu - żałował.

- Wszyscy mieszkańcy na pana czekają - nie ustępował wójt.

- Teraz wyjeżdżam z rodziną na wypoczynek. Potem muszę spełnić swoje zobowiązania wobec sponsorów. Ale proszę do mnie zadzwonić pod koniec kwietnia, może uda mi się znaleźć wolny dzień - obiecał Adam Małysz.

(ew)

Jak wieś i gmina przygotowują się do przyjęcia mistrza świata - w najbliższym Magazynie „SL".

Fot. P. Polak

Wójt gminy Mirzec, Bogusław Nowak, rozmawia z Adamem Małyszem

Huta stanęła

Zarząd Huty „Ostrowiec" SA podjął wczoraj decyzję o wstrzymaniu produkcji w Zakładzie Wyrobów Walcowanych.

Postój będzie trwał dwa tygodnie, licząc od 26 marca. Praca zostanie przerwana w dwóch wydziałach ZWW, stalowni i walcowni. - Na tę decyzję wpłynęła mniejsza chłonność rynku w porównaniu do lat ubiegłych - mówi szef biura wsparcia strategicznego huty **Violetta Chodorek**. Przed kilkoma dniami prezes spółki **Grzegorz Zarębski** w rozmowie z reporterem „SL" powiedział wprost, że lepiej jest wstrzymać produkcję niż powiększać zapasy w magazynach. W 2000 r. straty huty wyniosły 138 mln zł, chociaż zarząd zapowiadał 6,1 mln zysku. Rok wcześniej strata przekroczyła 150 mln zł. (an)

Więcej o sytuacji w ostrowieckim hutnictwie na stronie 9

Targi (bez)nadziei

Kilkutysięczna rzesza bezrobotnych rzuciła się wczoraj na ponad tysiąc ofert pracy. Zawiedzeni czekali do końca - może ktoś da pracę?

Przed Centrum Targowym Kielce zbierał się wczoraj od rana taki tłum ludzi, jakiego pozazdrościłyby wszystkie inne imprezy targowe.

Przed otwarciem targów nastroje wśród oczekujących były optymistyczne: - Jest wiosna, może jakieś sadzenie kwiatków dadzą - mówiła pani w średnim wieku.

Gdy wreszcie otworzono drzwi, rzeka ludzi zatrzymywała się przed zieloną planszą z nazwami ponad 80 firm - potencjalnych chlebodawców. Dalej rzesze bezrobotnych krążyły po sali, szukając znanych lub obiecująco brzmiących szyldów. Ludzie zatrzymywali się przy stoiskach, dopytywali. Większość satysfakcjonujących ofert jednak nie znalazła.

Wśród zawiedzionych był, m.in., **Lech Czaja**. Hala była już niemal pusta, a on stał zrezygnowany na jej skraju. Nie dowierzał, że wśród 1300 ofert nie ma żadnej dla niego. - Jestem glazurkarzem, poczekam, może zgłosi się jeszcze jakaś firma i mnie zatrudni - mówił zrezygnowany.

(kk)

Więcej na stronie 3

już we wtorek kolejny Słowo Ludu Sezam dodatek bezpłatny

http://sbc.wbp.kielce.pl/

ŚRODA - 28 MARCA

Wschód słońca 6.23
Imieniny: Anieli, Jana
Zachmurzenie: umiarkowane

Sytuacja baryczna: Polska jest na skraju wyżu z centrum nad Litwą, w chłodnej, arktycznej masie powietrza.

Prognoza pogody: w dzień na ogół pogodnie. Temperatura maksymalna w dzień od 3 do 5 st. C. Wiatr słaby i umiarkowany z kierunków wschodnich. W nocy pogodnie. Lokalnie mgła. Temperatura minimalna od minus 4 do minus 2 st. C. Wiatr słaby i umiarkowany południowo-wschodni.

Sytuacja biometeorologiczna: niekorzystna, o tendencji do stopniowej poprawy. U meteoropatów utrzymuje się obniżona sprawność działania i wydłużony czas reakcji. Pogoda sprzyja przeziębieniom oraz infekcjom górnych dróg oddechowych.

Uwaga kierowcy: widzialność dobra, warunki drogowe przeważnie dobre.

GRY LICZBOWE

MULTI LOTEK
1, 3, 5, 18, 23, 24, 27, 32, 33, 37, 38, 48, 49, 52, 59, 60, 64, 68, 71, 72

NUMEREK
9 (9, 17, 27, 33)

ŚREDNIE CENY WALUT

ceny z 27.03.2001, godz. 10.50

WALUTA	KUPNO	SPRZEDAŻ
DOLAR USA (100)	404	416
FUNT BRYT. (100)	569,60	597
MARKA NIEM. (100)	185	190
LIR WŁOSKI (10.000)	18,07	19,20
FRANK FRAN. (100)	55,60	57
SZYLING AUSTR. (100)	25,30	27
KORONA SŁOW. (100)	8	9,80

Ceny podaje Kantor „U Marynarza" możliwość negocjacji cen

radio TAK
PREZENTUJE: 106,5 FM

OD 9.00 do 13.00 Na pełen optymizmu i dobrej muzyki program zaprasza **Magda Marczewska**.
O 11.20 KONKURS RADIA TAK „TAK czy NIE?"
Sprawdź swoją wiedzę i wygraj RADIOODBIORNIK RADIA TAK!!!!!
ZADZWOŃ DO NAS: 362-22-00 i 362-23-00 !!!!!
USŁYSZYSZ NAS NA: 98,00 i 106,5 FM.

Nasi czytelnicy ruszyli z pomocą

Na przekór biedzie

KIELCE. Ludzka życzliwość wygrywa z biedą. Tak krótko można powiedzieć o reakcji naszych czytelników, którzy pomogli znajdującej się na skraju nędzy rodzinie.

W poniedziałek opisaliśmy tragiczny los kieleckiej rodziny z ul. Krakowskiej, gdzie w małym domku bez elektryczności mieszka ze swymi rodzicami czwórka dzieci. Troje z nich jest ciężko chorych. Cały dochód rodziny wynosi niewiele ponad 500 zł. Wszystkie pieniądze przeznaczone są na leki dla dzieci, a i na to brakuje. Nie wystarcza im na jedzenie. Aby dzieci nie były głodne, bezrobotny ojciec zbiera na śmietnikach czerstwy chleb.

Nasi czytelnicy pomogli rodzinie. Wszyscy chcieli pozostać anonimowi. - Nie stać nas na podzielenie się pieniędzmi, ale mamy ubranka i żywność - zadeklarowała czytelniczka.

- Urodziłem się w tej dzielnicy. Mnie w życiu się powiodło, mam zakład żywienia zbiorowego. Dlatego chętnie pomogę - obiecał nam czytelnik. - Proszę podać tylko adres. Przywiozę w sobotę ubranka, mąkę i cukier.

- Damy pieniądze na okulary dla dziecka - obiecała czytelniczka. Wczoraj życzliwi kielczanie przynieśli do naszej redakcji paczki, z żywnością i ubrankami. Za wszystkie dary serca w imieniu rodziny dziękujemy. (ber)

Fot. P. Polak

Wczoraj dzieci cieszyły się z pierwszych prezentów

Dyskusje o reformie oświaty

Niech decydują uczniowie

ŚWIĘTOKRZYSKIE. To sami uczniowie powinni decydować, jak ma wyglądać sieć szkół - uważa kurator świętokrzyski Andrzej Sygut.

Opinię tę wyraził wczoraj na spotkaniu z przedstawicielami powiatów, urzędów pracy i związków zawodowych, którzy przedstawili swoje koncepcje sieci szkół w nowym roku szkolnym.

Kurator oświaty twierdzi, że o kształcie sieci szkół powinni decydować sami zainteresowani, czyli uczniowie. Ma temu służyć specjalna ankieta, która zostanie przeprowadzana w poszczególnych powiatach. - Uczniowie średnich szkół zawodowych obawiają się na przykład problemów z nową maturą. Nie są do niej przygotowani - twierdzi kurator **Andrzej Sygut**. - Lekcje związane z nauką zawodu zajmują im 20 procent czasu przeznaczonego na naukę. W tym czasie mogliby solidnie przygotować się do egzaminu dojrzałości.

Reforma przewiduje przekształcenie szkół w całym województwie. Mają powstać licea zawodowe profilowane o kierunkach: techniczno-technologicznym, rolniczo-środowiskowym, społeczno-usługowym i kulturowo-artystycznym, a także dwuletnie szkoły zawodowe. W Kielcach miałoby być 21 profilowanych liceów - w każdym z nich byłby profil proakademicki. Z 14 projektów tylko cztery znalazły akceptację kuratorium - propozycje powiatów: starachowickiego, koneckiego, staszowskiego i włoszczowskiego.

KATARZYNA ROSSIENIK

W woj. świętokrzyskim jest 57 liceów, 187 średnich szkół zawodowych i 61 zasadniczych szkół zawodowych. Uczy się w nich ponad 85 tys. uczniów. W powiecie grodzkim, czyli samych Kielcach, jest 10 liceów, 32 szkoły średnie zawodowe i 11 zasadniczych.

W SKRÓCIE

PSARY - PARYŻ. **Wiesław Dzierżak**, dyrektor Centrum Usług Satelitarnych w Psarach, został wybrany do Rady Nadzorczej międzynarodowej organizacji Eutelsat SA.

Wybory odbywały się w Paryżu 21 marca. W tajnym głosowaniu wybrano 15 członków Rady Nadzorczej z dziewięciu państw.

(mow)

Rzeźne w rowie

STARACHOWICE. W zawieszonej nad rowem naczepie przewróconego tira na siedem godzin uwięzła blisko setka świń i krów.

Do zdarzenia doszło w nocy. Ciężarówka, przewożąca zwierzęta do miejscowego zakładu mięsnego, nagle zaczęła zsuwać się ze wzniesienia na oblodzonej ulicy Iłżeckiej. Pojazd częściowo wywrócił się na pobocze.

Jeszcze w nocy tira próbowała wyciągnąć pomoc drogowa. Około godz. 6 kierowca wezwał Straż Pożarną. - Na szczęście dwupiętrowa naczepa ze zwierzętami zawisła nad rowem. To ułatwiło akcję. Ponieważ nasze samochody również okazały się niewystarczające do wyciągnięcia transportu, wezwaliśmy pomoc z Kielc - opowiada **Robert Latała**, rzecznik starachowickiej Straży Pożarnej. Akcję zakończono około godz. 8. (las)

Śmiertelna pętla

KIELCE. Kary 14 lat pozbawienia wolności zażądał prokurator dla Pawła D., oskarżonego o zabójstwo i rozbój na mieszkańcu Skarżyska.

W marcu 1995 roku skarżyscy policjanci znaleźli na łąkach ciało młodego mężczyzny. Początkowo sądzono, że to śmierć na skutek przedawkowania alkoholu i przemarznięcia. Jednak 17-letni wówczas Paweł D. przyznał się policjantom do zabójstwa mężczyzny. Po przeprowadzeniu sekcji rzeczywiście okazało się, że Sławomir P. został uduszony pętlą z podkoszulka. Sprawa trafiła do Sądu Wojewódzkiego w Kielcach, Paweł D. wielokrotnie zmieniał swoje wyjaśnienia. W 1996 roku sąd skazał go na karę 15 lat pozbawienia wolności. Sąd Apelacyjny zmniejszył karę na 8 lata, z czym nie zgodził się prokurator i sprawa wróciła do ponownego rozpatrzenia do Kielc. W kolejnym procesie Paweł D. został skazany na 14 lat, jego obrońca złożył apelację i proces zaczął się trzeci raz.

Wczoraj prokurator uznał Pawła D. za winnego zabójstwa i rozboju, zażądał kary 14 lat pozbawienia wolności. Obrońca wniósł o uniewinnienie od zarzutu zabójstwa i łagodzi wyrok za rozbój. (MAG)

Myśleli, że zginął

SZCZEGLIN. Dramatyczny alarm o śmierci kierowcy, przygniecionego przez ciężarowego jelcza, postawił wczoraj na nogi buskich ratowników.

Po południu na trasie krajowej nr 73. w pobliżu Szczeglina, przygodni podróżni zauważyli w rowie wywróconą potężną ciężarówkę. Wokół niej leżały sterty worków z nasionami.

- Podejrzenie o tym, że kierowca jelcza został przygnieciony przez samochód i worki, było uzasadnione. Na miejsce zdarzenia wysłaliśmy trzy jednostki ratownicze z Busku Zdroju oraz jednostki z Stopnicy i Pacanowa - mówi dyżurny oficer Straży Pożarnej w Busku Zdroju.

Pod workami nie znaleziono ciała. Okazało się, że samochód wpadł do rowu, a jego kierowcy udało się wydostać z kabiny. Jednak zamiast zawiadomić służby ratownicze, mężczyzna autostopem pojechał do Rzeszowa, do macierzystej firmy.

(im)

RODZINIE
naszego zmarłego kolegi
LUCJANA KAROŃSKIEGO
wyrazy głębokiego współczucia
składają
Zarząd oraz pracownicy MPEC Sp. z o.o. w Kielcach
1858/rg

Naszemu koledze
ROBERTOWI BADEŁKOWI
z powodu śmierci
ŻONY
serdeczne wyrazy współczucia
składają
koledzy i koleżanki z Nadleśnictwa Radom
3264/kr

http://sbc.wbp.kielce.pl/

zansa na znalezienie dobrej pracy jest prawie żadna

Roboty brak

ólnopolskie Targi Pracy przypomi-ją peerelowskie sklepy: tłumy entów, a na półkach tylko ocet.

Nie ma drugich takich tar-w, na które w ciągu zaledwie wóch godzin przychodzi ponad ć tysięcy chętnych i już na wstę-e brakuje towaru. Przy czym ten ak towaru - miejsc pracy - to nie na organizatorów z kieleckiego entrum Targowego. Ci spisali się eźle, zgromadzili ponad 80 pra-dawców, którzy przygotowali oło 1300 ofert. Matematycznie ecz ujmując, propozycja ta jest o niebo lepsza niż te, na które bezrobotni mogą liczyć w urzędach pracy. Tam zwykle o jedną ofertę walczy dziesięć osób, w CTK konkurowały o nią tylko cztery. Ale bezrobotnych to nie usatysfakcjonowało. Dlaczego?

Pierwsza przyczyna jest oczywista. 1300 ofert oznacza, że kilka tysięcy ludzi nie mogło znaleźć zatrudnienia. Na ten fakt złożyło się m.in. to, że na Ogólnopolskich Targach Pracy większość stanowili pracodawcy z przeżywającego kryzys regionu świętokrzyskiego. Dyrektor Powiatowego Urzędu Pracy w Kielcach **Zdzisław Kowalski** tłumaczył to tym, że gdzie indziej nie jest wcale z pracą lepiej. Mówił, że inne regiony chronią własne rynki i nie pomogło nawet ściąganie ofert z Internetu czy mediów centralnych.

Po drugie, przeliczyli się sami bezrobotni. Zwłaszcza ci, którzy liczyli na „wyciągnięcie czegoś spod lady", zdobycie naprawdę atrakcyjnych ofert zatrudnienia. Okazało się to bardzo trudne. Bo ponad połowę z propozycji stanowiły sezonowe prace w rolnictwie, przetwórstwie, budownictwie. Jak zwykle wiele było ofert dla akwizytorów ubezpieczeń, kosmetyków itp. Ale takie propozycje zatrudnienia pociągają tylko tych, którzy mają już nóż na gardle.

Z targów bezrobotni mogą wyciągnąć jeszcze jedną naukę. Dotyczy ona aktywnych form zwalczania bezrobocia - sposobów, jakimi państwo stara się poprzez np. tanie kredyty doprowadzić do tego, by bezrobotni sami tworzyli sobie miejsca pracy. W CTK było m.in. stoisko Wojewódzkiego Urzędu Pracy, gdzie informowano o możliwościach zaciągnięcia takich pożyczek. Niestety, **Adam Radosz** z WUP poinformował, że fundusz pracy jest coraz mniejszy, a pożyczki praktycznie niedostępne. Zresztą bezrobotni - świadkowie tej rozmowy - dodawali od razu, że aby dostać kredyt, wymaganych jest kilku żyrantów i zaświadczenia o... wysokich zarobkach. Czyli z samozatrudnienia - najbardziej pożądanej i efektywnej formy zwalczania bezrobocia - także raczej nici.

KRZYSZTOF KROGULEC

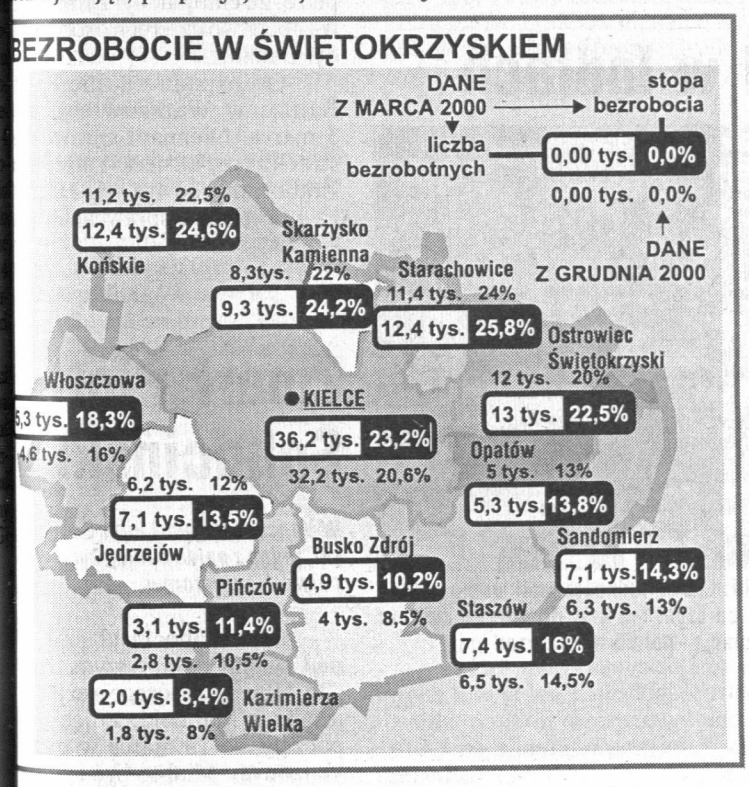

Według Sawki

Etat dla aktora

„Gazeta w Kielcach" poinformowała, że z Teatru im. Żeromskiego odchodzą niektórzy aktorzy. „Słowo" rozmawia na ten temat z dyrektorem kieleckiej sceny **Piotrem Szczerskim**.

Fot. P. Polak

Przeprowadził pan z aktorami tzw. rozmowy sezonowe. Kto w nowym sezonie odejdzie z Kielc?

- Wokół tej sprawy zrobiło się zamieszanie, które nie służy teatrowi. Chodzi zwłaszcza o ewentualne odejście Violi Arlak i Grzegorza Kwasa. Sam zaproponowałem Violi Arlak, że jeśli otrzyma rolę w serialu telewizyjnym, to lepiej będzie, by zamiast wiązać się etatem współpracowała z naszą sceną. I nie byłoby to żadne odejście, Viola nadal występowałaby w spektaklach, tyle że gościnnie. Co do Grzegorza Kwasa, to na razie nic nie mówił o zrezygnowaniu z pracy w Kielcach. A że chce się rozwijać i może otrzymać propozycję z innego teatru, to oddzielna sprawa. Rozmowy sezonowe jeszcze się nie zakończyły, będę je prowadził również w kwietniu i maju.

Wiadomo już, że gościnnie będą występowały w Kielcach Katarzyna Radochońska i Angelika Brykczyńska, które dotychczas miały etat. Liczebnie zespół więc się zmniejszy?

- Chcę odejść od etatyzmu, taka tendencja panuje zresztą w całym teatrze polskim. Na etatach pozostanie mniej aktorów, za to kieleccy widzowie częściej będą oglądać artystów z innych miast. Tak już było w tym sezonie, gdy wystąpili Jerzy Bończak, Mariusz Jakus i Edward Żentara. Ten ostatni zagra również w „Królu Learze".

A kto z nowych aktorów otrzyma etat?

- Na razie znam jedno nazwisko. Może to być Agnieszka Kwietniewska, absolwentka wrocławskiej PWST, która wystąpi w „Antygonie".

Rozmawiał
GRZEGORZ KOZERA

atrważające wyniki badań na temat przemocy

Pięść rodzica

ołowa z ankietowanych uczniów arachowickich podstawówek ierdzi, że padła ofiarami przemocy omowej. Rodzice bili ich lub znęcali ę psychicznie.

Badania przeprowadzono w mach kampanii „Dzieciństwo ez przemocy", zainicjowanej rzez Stowarzyszenie Pomocy odzinie Dysfunkcyjnej „Przy-ań". Do akcji przyłączyli się pe-agodzy szkolni, organizacje po-ocowe, policja, sąd, prokuratu-, Miejski Ośrodek Pomocy Spo-ecznej, samorządowcy.

- Pedagodzy przebadali za ośrednictwem ankiet około 900 czniów. Dzieci ujawniały przy-adki karania ich przez rodzi-ów. Ponad 47 procent doświadczyło aktów przemocy, ponad 41 procent - przemocy psychicznej - mówi prezes „Przystani" **Elżbieta Wyderska**, która jest ambasadorem ogólnopolskiej kampanii „Dzieciństwo bez przemocy".

Organizatorzy akcji opowiadają o przypadkach, z jakimi się zetknęli. Wspominają historię 13-letniego chłopca porzuconego przez matkę i wychowywanego przez rodzeństwo - malec w ogóle nie chciał nawiązywać kontaktu z otoczeniem. Innemu chłopcu rodzice wmówili brak inteligencji tak skutecznie, że pytany, kim jest odpowiadał zawsze: „debilem". Jedna z matek kilkorga dzieci zamiast posyłać je do szkoły, wyganiała do lasu, zmuszając do zarabiana na jedzenie. Za brak pieniędzy karała biciem. - Bite dzieci można łatwo rozpoznać. Zachowują się charakterystycznie. Na przykład na próbę głaskania po głowie reagują uchylaniem jej w obawie przed ciosem - tłumaczy jeden z psychologów uczestniczący w programie.

- Trzeba zwalczyć u rodziców nastawienie do kary cielesnej jako najlepszego środka wychowawczego. Dziecko krzywdzone dorastając, też rozwiązuje problemy agresją - dodaje socjolog **Elżbieta Staniszewska**.

(Las)

W ubiegłym roku w Starachowicach policjanci uczestniczyli w ponad 5 tysiącach interwencji domowych. W wielu z nich osobami najbardziej pokrzywdzonymi były właśnie dzieci. Akcja „Dzieciństwo bez przemocy" ma zaowocować powstaniem programu koordynującego pracę wszystkich instytucji mogących zwalczać patologię, jaką jest przemoc w rodzinie.

0 801 357 266
SŁOWO DLA CZYTELNIKÓW
ulgowa infolinia

Biedne targi

Mam wyższe wykształcenie ekonomiczne i od jakiegoś czasu szukam pracy. Byłam na targach, gdzie w poszukiwaniu pracy przewinęły się setki ludzi. Zdziwiło mnie i rozczarowało, że nie było żadnych ofert poza tymi, które słyszę co rano w radiu. Szukają tylko przedstawicieli handlowych i agentów ubezpieczeniowych. Te całe targi to tylko strata dodatkowych pieniędzy na bilet autobusowy.

Bezrobotna ekonomistka z Kielc

Wiatr w oczy

Bezrobotni mieli problem z dotarciem do hali CTK. Czekałam godzinę na autobus specjalnej linii dworzec - CTK. Dlaczego nie wywieszono żadnego rozkładu jazdy?

Mieszkanka Skarżyska

Dwie różne ceny

Robiłem wczoraj zakupy w supermarkecie. Już nie po raz pierwszy inna cena widniała na towarze, a wyższą zapłaciłem w kasie płaci się więcej. Gdyby nie to, że kupowałem tylko kilka rzeczy, nie zwróciłbym uwagi. Złotówka różnicy to niedużo, ale jednak takie rzeczy nie powinny mieć miejsca.

Kielczanin
(ross)

Na opinie czekamy pod telefonem ulgowej infolinii lub 344-48-16.

Z nożem do teściowej

Zięć śmiertelnie ranił nożem swoją teściową. Mężczyzna był pod wpływem alkoholu, w czasie przesłuchania przyznał się do winy.

Do tragedii doszło we wtorek około godziny 22 w miejscowości Czerników Opatowski. 26-letni Wojciech P. niepostrzeżenie dostał się do sutereny domu swojej 57-letniej teściowej. Nożem zaatakował ją w kotłowni. Krzyki i wołania o pomoc usłyszała córka kobiety. Natychmiast wezwała policję. Gdy w kotłowni pojawili się funkcjonariusze, kobieta nie dawała już oznak życia. Została raniona w okolice serca. Nie pomogła reanimacja przeprowadzona przez lekarza pogotowia. W garażu policjanci znaleźli pijanego sprawcę, który trafił do Policyjnej Izby Zatrzymań.

Jak ustalono, od pewnego czasu mężczyzna był w separacji z żoną. On mieszkał w domu swoich rodziców, ona została u matki. W sądzie toczyła się sprawa rozwodowa. - Wojciech P. nadużywał alkoholu, pod jego wpływem stawał się agresywny, nieobliczalny. Często wszczynał awantury. Mimo separacji nachodził żonę, odgrażał się - mówi **Bożena Kaczmarska**, oficer prasowy Komendy Powiatowej Policji w Opatowie.

Wczoraj Wojciech P. był przesłuchiwany przez policję. Przyznał się do winy. Stwierdził, że przyczyną jego zachowania były nieporozumienia rodzinne. Dziś mężczyzna zostanie doprowadzony do Prokuratury Rejonowej w Opatowie. (MAG)

http://sbc.wbp.kielce.pl/

Z KRAJU

Obraz Matejki wrócił

Fot. PAP - J. Bednarczyk

Portret siostry Jana Matejki - Marii Golichowskiej, wrócił do krakowskiego Domu Matejki. Obraz, uważany za zaginiony, odnalazł się w październiku 2000 roku.

Dokumenty są wiarygodne

Daria Nałęcz, dyrektor Archiwów Państwowych, powiedziała, że ujawnione dokumenty skłaniają do zastanowienia się jeszcze raz, czy odpowiedzialność Niemców za mord w Jedwabnem nie jest większa niż dotąd sądziliśmy. Według Nałęcz wiarygodność ujawnionych materiałów powinna być oceniona przez prokuratorów Instytutu Pamięci Narodowej.

Zatrucie w szkole

Pięcioro dzieci uległo w szkole lekkiemu zatruciu, prawdopodobnie oparami gazu - poinformowała straż pożarna. Do wypadku doszło w poniedziałek na terenie szkoły gminnej w Mycielewie, w powiecie Nakło nad Notecią.

ZE ŚWIATA

Zamach w Jerozolimie

Co najmniej jedna osoba zginęła, a 22 zostały ranne we wtorek po południu w samobójczym zamachu bombowym w Jerozolimie. Cytowany przez Reutersa rzecznik izraelskiej policji podał, że bomba wybuchła w autobusie komunikacji publicznej w dzielnicy French Hill, a ofiarą śmiertelną jest zamachowiec-samobójca. (PAP)

Prezydent rozpatrzy dymisję Morawskiego

Marcowe grzechy

Doradca prezydenta ds. mniejszości narodowych, Kazimierz Morawski, zrezygnował ze swojego stanowiska.

- W związku z publikacją w „Gazecie Polskiej", usiłującej przy pomocy manipulacji przedstawiać mnie jako człowieka uprawiającego antysemicką propagandę, rezygnuję z zajmowanego stanowiska doradcy pana prezydenta i stawiam się do jego dyspozycji - brzmi fragment listu **Kazimierza Morawskiego** do prezydenta.

„Gazeta Polska" w materiale drukowanym w numerze datowanym na 28 marca, a rozesłanym faksem do innych mediów 27 marca, zarzuciła Morawskiemu, że w latach 60 uprawiał propagandę antysemicką, przestrzegając, m.in., przed „atakiem V kolumny syjonizmu".

Morawski podkreślając, że „krok ten w żadnym przypadku nie oznacza, aby opinie przedstawione we wspomnianej publikacji uznawał za prawdziwe", zaprotestował przeciwko wykorzystywaniu jego, jako doradcy prezydenta, do „politycznego ataku" na **Aleksandra Kwaśniewskiego**.

„Cała moja społeczno-polityczna działalność służyła zawsze idei tolerancji, poszanowania dla wszelkich odmienności, a także budowania zrozumienia i przyjaźni polsko-żydowskiej. Na tym tle wyraziście publikacja „GP" jawi się jako akt złej woli, jako agresywna manipulacja" - napisał do prezydenta Morawski.

Aleksander Kwaśniewski powiedział, że zajmie się sprawą swego doradcy Kazimierza Morawskiego. (PAP)

Szukają dwóch F-15

Dwa amerykańskie samoloty bojowe zaginęły w czasie lotu szkoleniowego nad Wyżyną Szkocką.

Ekipy poszukujące odnalazły wczoraj w pobliżu góry Ben Macdui w Szkocji szczątki samolotu i ciało jednego z pilotów. Może to być pozostałość jednej z zaginionych maszyn - poinformowało lotnictwo brytyjskie RAF.

- Na tym etapie nie jesteśmy w stanie zidentyfikować szczątków - powiedział rzecznik RAF.

Zaginione maszyny to dwumiejscowe myśliwce bombardujące „boeing F-15C", stacjonujące w bazie amerykańskiej w Lakenheath na wschodzie Anglii. Samoloty odbywały lot szkoleniowy nad wzgórzami Cairngorm (północno-wschodnia Szkocja), kiedy baza straciła ich ślad.

Wczoraj rozbił się również amerykański samolot zwiadowczy „RC-12". Obaj piloci zginęli. Do wypadku doszło podczas lotu ćwiczebnego w pobliżu niemieckiego miasta Schwabach koło Norymbergi. Samolot, należący do 205 Brygady Wywiadu Wojskowego, stacjonującej w Wiesbaden, spadł w nie zamieszkanej okolicy (PAP)

Ponad miliard w Indiach

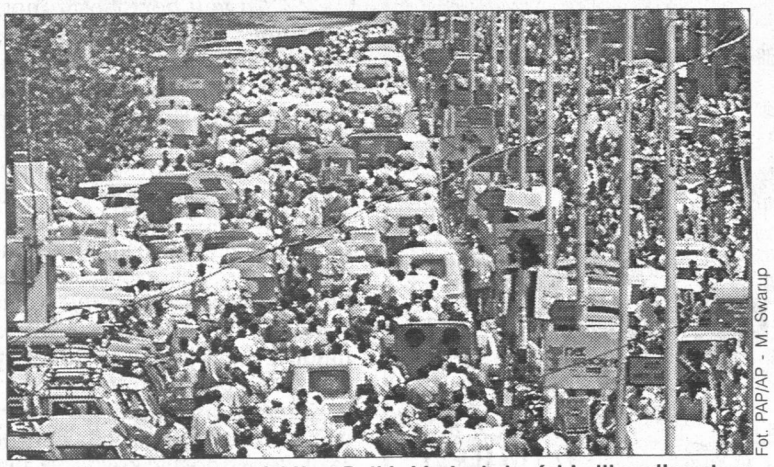

Fot. PAP/AP - M. Swarup

Ruch uliczny w starej części New Delhi. Liczba ludności Indii według stanu z 1 marca osiągnęła 1,027 miliarda, co czyni ten kraj drugim na świecie - po Chinach - z ponadmiliardową populacją - poinformował rząd Indii

Będzie modernizacja dróg

Rząd przyjął wczoraj program rozbudowy dróg i dostosowania ich do wymogów Unii Europejskiej.

- Rząd podjął jedną z najważniejszych decyzji w ciągu ostatnich 3,5 lat - powiedział premier **Jerzy Buzek**.

Na realizację programu Polska oczekuje z Unii Europejskiej na 77 mld zł do 2015 roku, do kiedy program ma być realizowany. Program zakłada „budowę i modernizację dróg w całym kraju", m.in. budowę 1500 km autostrad, 1500 km dróg ekspresowych, modernizację 2500 km dróg w ramach „korytarzy transeuropejskich" i ich dostosowanie do wymogów UE, a także dostosowanie do tych wymogów dodatkowych 4000 km dróg. W sumie na realizację programu ma trafić ok. 150 mld zł.

W najbliższym czasie będzie kontynuowana budowa autostrady A4, rozpocznie się budowa odcinka autostrady od Wrocławia do Legnicy, nastąpi modernizacja drogi wokół Warszawy z zachodu na wschód. (PAP)

Porachunki gangsterów?

Policja zaprzecza doniesieniom „Trybuny", jakoby wczorajsze zabójstwo 17-latka w Warszawie miało związek z napadem na Kredyt Bank.

- Nie potwierdzamy tej informacji - powiedział **Dariusz Janas**, rzecznik Komendy Stołecznej Policji, która prowadzi dochodzenie w sprawie poczwórnego zabójstwa w Kredyt Banku.

17-letni Filip Z. został zastrzelony w poniedziałek wieczorem w klatce bloku przy ulicy Młynarskiej na warszawskiej Woli. „Trybuna", powołując się na wysokiego rangą funkcjonariusza Komendy Głównej Policji, pisze, że chłopak był zamieszany w zabójstwo czterech osób w Kredyt Banku.

Do napadu na filię Kredyt Banku w Warszawie doszło 3 marca. Nieznani sprawcy zastrzelili trzy kasjerki i strażnika. Zrabowano 30 tys. zł. Nagroda za informację o sprawcach wynosi 230 tys. zł. (PAP)

Zmarł Piotr Sobociński

W Vancouver zmarł Piotr Sobociński, jeden z najwybitniejszych polskich operatorów.

Piotr Sobociński pracował nad swoim najnowszym filmem „24 Hours", którego reżyserem jest **Luis Mandoki**. Zdjęcia rozpoczęły się 19 marca w pobliżu Vancouver. Miał to być ich drugi wspólny projekt - wcześniej powstał „Angel Eyes", który jest obecnie na ukończeniu.

Jak poinformowało PAP biuro prasowe filmu, Sobociński źle się poczuł w piątek po zdjęciach. W sobotę i niedzielę nie wychodził z domu. Zmarł w czasie snu w nocy z niedzieli na poniedziałek. Na razie nie są znane przyczyny śmierci. Sekcję zwłok przeprowadzi dziś urząd koronerski w Vancouver.

Sobociński urodził się w 1958 roku w Łodzi, ukończył Wydział Operatorski tamtejszej „filmówki". Współpracował z najwybitniejszymi polskimi reżyserami.

Był nominowany do Oscara za zdjęcia do filmu „Trzy kolory: Czerwony". (PAP)

Wyrazy głębokiego współczucia
z powodu śmierci

TEŚCIA

naszemu koledze

ZBIGNIEWOWI WOJTYSIOWI

składa

Dyrekcja i współpracownicy
Miejskiego Zarządu Dróg
w Kielcach

3262/kr

Rodzinie zmarłego

LUCJANA KAROŃSKIEGO

wyrazy głębokiego współczucia

składa

Zarząd i pracownicy Elektrociepłowni
Kielce Spółka Akcyjna

1859/rg

Osiem śmiertelnych ofiar katastrofy kolejowej

Tragedia na torach

W katastrofie kolejowej pod Brukselą, gdzie we wtorek rano zderzyły się dwa pociągi pasażerskie, zginęło osiem osób.

Jedna osoba jest uważana za zaginioną i prawdopodobnie znajduje się jeszcze w rozbitym pociągu. Osiem osób zostało ciężko rannych, jedna z nich bardzo ciężko - poinformował przedstawiciel kolei belgijskich SNCB.

Jeden z pociągów uczestniczących w zderzeniu przewoził 23 pasażerów, drugi był pusty. W katastrofie zginęli maszyniści obu składów, dwaj pracownicy kolei i czterech pasażerów.

Pociągi jechały po tym samym torze. Przyczyną katastrofy było zlekceważenie przez maszynistę jednego z pociągów sygnału, zakazującego mu opuszczenia stacji Wavre. Pociąg, który mimo to wyruszył w drogę, był pusty i przebył wiele kilometrów, zanim doszło do zderzenia z drugim, jadącym zgodnie z przepisami w kierunku stacji Wavre. (PAP)

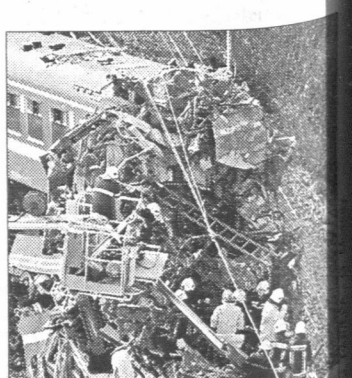

Miejsce wczorajszej katastrofy kolejowej w Pecrot

http://sbc.wbp.kielce.pl/

SLD ma w sobie szczepionkę

SLD szykuje się do przejęcia władzy. O niebezpieczeństwie zmonopolizowania sceny politycznej w Polsce przez lewicę rozmawiamy z **Włodzimierzem Cimoszewiczem**, byłym premierem RP.

Fot. P. Polak

Ostatnio mniej się pan pokazuje publicznie. Nie widać pana także wśród liderów SLD. Dlaczego?

- Mnie się wydaje, że jestem dosyć aktywny. Jeżdżę dużo po Polsce, od roku piastuję stanowisko prezesa jednej z największych organizacji dobroczynnych: Polskiego Komitetu Pomocy Społecznej. Dlatego na brak zajęć nie narzekam. Ale przede wszystkim, nigdy nie uważałem, że życie składa się wyłącznie z polityki. Zawsze starałem się mieć pewien margines dla życia prywatnego. Zamiast siedzieć na jakiejś konferencji i przemawiać do narodu, wolę nieraz pojechać do lasu.

Pana nazwisko nie pojawia się także w „gabinecie cieni" przyszłego rządu SLD. A przecież był pan premierem, ministrem sprawiedliwości i zbierał pan niezłe recenzje nawet u polityków prawicy.

- Nie ma żadnego „gabinetu cieni". To wytwór dziennikarzy, którzy zajmują się polityką. O przyszłym rządzie wiadomo tylko jedno: kandydatem na premiera będzie Leszek Miller. W ten sposób chcemy odejść od złej praktyki, że lider zwycięskiej partii pozostaje gdzieś w cieniu i zza kulis dyryguje pracą rządu, nie ponosząc za to żadnej odpowiedzialności. A jeżeli chodzi o moją przyszłość polityczną: ewentualne stanowiska rządowe naprawdę mnie nie ekscytują. Choć, oczywiście, będę do dyspozycji swojej partii.

Czy nie obawia się pan tak zdecydowanego zwycięstwa SLD? U waszych działaczy już teraz widać przejawy triumfalizmu. Na niedawnej konwencji SLD w Radomiu prezydent Adam Włodarczyk do sukcesów lewicy zaliczył nawet sadzenie drzewek w mieście. Mnie jego wystąpienie przypominało referaty z lat 70.

- Nie można z góry zakładać, że lewica będzie uodporniona na pokusy triumfalizmu. Ludzie są tylko ludźmi. Ale mówiąc o przyszłości, nie należy uciekać od oceny dzisiejszego obozu rządowego, jego niebywałej niekompetencji, którą symbolizuje ów nieszczęsny były wiceminister obrony narodowej, pan Lipko. To już jest nie tylko kompromitowanie rządu, ale wręcz znieważanie idei władzy publicznej. I to przede wszystkim należy zmienić.

SLD to zrobi?

- Wierzę, że tak. Z punktu widzenia kwalifikacji profesjonalnych, średnio rzecz biorąc, jesteśmy lepsi od obecnego obozu rządowego. Nie chcę się wdawać w moralne oceny, bo tu wszelkie generalizacje bywają zawodne. Ale jesteśmy na tyle inteligentni, by zrozumieć, do czego podobne zachowania prowadzą. SLD ma chyba w sobie tę szczepionkę. A jeżeli nasi lokalni działacze tego czasami nie rozumieją, to przywołujemy ich do porządku.

Mówi pan o Kielcach i znanych kłopotach kieleckiej lewicy z odwołaniem wiceprezydenta, który po pijanemu prowadził samochód?

- Chociażby. To są rzeczy skandaliczne. Różnica między SLD a innymi partiami polega na tym, że staramy się przynajmniej reagować. Inni wikłają się w mętne tłumaczenia, próbują rzecz bagatelizować.

A czy będzie reakcja na przypadek ministra Majkowskiego, któremu media zarzuciły antyżydowskie wystąpienia w 1968 roku? Tu chyba szczepionka nie zadziałała.

- Pan Majkowski nie był i nie jest działaczem naszego środowiska politycznego. Decyzja w jego sprawie należy do prezydenta Kwaśniewskiego. Ja osobiście uważam, że powinien wygłosić bardzo krótkie oświadczenie i oddać się do dyspozycji prezydenta. Ale równocześnie zadziwia mnie pewna hipokryzja w reakcjach polityków i dziennikarzy zajmujących się tą sprawą. Na przykład, niezwykle agresywna Monika Olejnik domaga się wręcz chińskiej samokrytyki od Majkowskiego. Sam już nie wiem, co powinien zrobić: założyć papierową czapeczkę i chodzić po ulicach, bijąc się w piersi? Zachowanie ministra w 1968 roku było rzeczywiście bardzo niefortunne, ale po pierwsze - przeprosił za nie, a po drugie - czy można w ocenie człowieka aż tak bardzo abstrahować od całego jego życia? Przecież to był eksces dwudziestokilkuletniego gówniarza!

Jak pan widzi przyszłe sojusze polityczne SLD? Kiedyś było głośno o artykule napisanym przez pana i Adama Michnika, w którym proponowaliście sojusz między SLD i UW.

- Z moim przyjacielem Adamem Michnikiem nie pisaliśmy o koalicjach politycznych tylko o pewnej wizji społeczeństwa, narodu, historii Polski. Natomiast, ja rzeczywiście uważam, że anachronizmem jest konstrukcja polskiej sceny politycznej oparta nie na racjach merytorycznych, tylko historycznych. Dochodzi wówczas do tak dziwacznych koalicji, jak ta ostatnia: AWS i Unii Wolności.

Sojusz SLD i UW byłby bardziej naturalny?

- Interes państwa wymaga realizowania spójnej polityki ekonomicznej. Z tego punktu widzenia najlepszym byłoby zwycięstwo SLD, które umożliwiałoby Sojuszowi samodzielne rządzenie. Jeżeli zajdzie konieczność szukania partnera, to lewica nie powinna czynić nic, co ten wybór z góry by przesądzało. Poza tym, z UW jest ten kłopot, że partia ta ma problemy z przetrwaniem. Z własnej zresztą winy.

Rozmawiał
ARKADIUSZ KUTKOWSKI

Fot. B. Syta

Włodzimierz Cimoszewicz brał udział w panelu „Jaka Polska po wyborach 2001". W zorganizowanym w Radomiu spotkaniu uczestniczyli także: Janusz Onyszkiewicz, Waldemar Pawlak i Stanisław Iwanicki

Autor ze Starachowic - czytelnik z Brazylii

Boa noite, Angola

Wydawnictwa z Angoli, Portugalii, a nawet Brazylii chcą opublikować reportaże inżyniera ze Starachowic - członka ekipy serwisowej „Stara".

„Boa noite, Angola. Dobranoc, Angolo, bądź spokojna" - takimi słowami **Józef Kowalski**, kończy opowieść o spotkaniu z tym odległym krajem. - To taki nasz lokalny Kapuściński - mówią o **Józefie Kowalskim** jego koledzy. On sam, choć z wykształcenia jest inżynierem, przyznaje, że pisanie jest jego pasją.

„W tropiku Angoli", książka, którą właśnie wydała „Bellona", to zbiór reportaży o kraju, do którego przez 10 lat starachowicka Fabryka Samochodów Ciężarowych wysyłała swoje pojazdy. Autor po raz pierwszy trafił tam na krótko w 1980 r. Pięć lat później wraz kilkunastoosobową grupą mechaników i inżynierów wyjechał do Huambo, miasta na południu Angoli. Spędził tam ponad rok. - Roboty nie brakowało. Zwłaszcza, że Angolczycy nie dbali o sprzęt. Nowy silnik potrafili zarżnąć w ciągu jednego dnia - mówi autor.

Mimo to znajdował czas, aby każdego wieczoru, na gorąco notować najważniejsze przygody, jakie spotykały ich w egzotycznej scenerii. W reportażach opisał nie tylko zmagania polskich mechaników samochodowych. Książka, to barwny opis angolskiej kultury, obyczajów. Nie był to łatwy okres w dziejach Angoli. Kraj uwikłany w wojnę domową nie był przyjazny nawet dla przybyszy z krajów tzw. demokracji ludowej. - Byliśmy w centrum tych wydarzeń. W nocy eksplodowały ładunki obok naszych kwater - wspomina autor. Często mechanicy widzieli także „martwe ciała, oblane benzyną, spalone wraz ze starachowicką ciężarówką".

Fot. M. Migała

Józef Kowalski

Pierwsze wydanie tej książki, które ukazało się przed ponad 10 laty, rozeszło się na pniu. W ubiegłym roku „Bellona" zwróciła się do autora z prośbą, aby uzupełnił ją o nowe rozdziały. Jeden z nich dotyczy misji księży werbistów w Angoli.

- Zostawiłem tam swoje serce - zwierza się ksiądz **Stanisław Olesiak**, który przez siedem lat budował tam kościoły, zakładał parafie. - I nakłaniał Angolczyków do porzucenia wielożeństwa - żartuje J. Kowalski.

Sygnalne egzemplarze książki pojawiły się na targach we Frankfurcie. Zdaniem wydawcy, cieszyły się tam sporym zainteresowaniem wydawców z Angoli, Brazylii i Portugalii. Książką w języku portugalskim interesuje się także Ambasada Angoli w Polsce. - Tłumacze już ukończyli pracę - zapewniają w „Bellonie". (mig)

Grochówka z Kielc robi karierę

Żołnierską grochówką z Kielc zajadają się wszyscy - Francuzi, Włosi, Turcy, a nawet Japończycy. Smakuje im też pomidorowa z ryżem.

Dużo mówi się o dystansie dzielącym polską armię od sił zbrojnych pozostałych członków NATO. Jedną z niewielu dziedzin, która daje nam powody do dumy, jest polska kuchnia wojskowa.

Za każdym razem, gdy zagraniczne delegacje goszczą w Centrum Szkolenia dla Potrzeb Sił Pokojowych ONZ na kieleckiej Bukówce, serwowane są dania polskie. Zdaniem młodszego chorążego sztabowego **Andrzeja Wasilewskiego**, który zarządza tutejszą wojskową kuchnią, żadne danie nie może się równać z grochówką.

- Smakuje wszystkim bez wyjątku - twierdzi **Andrzej Wasilewski** i przy okazji zdradza tajniki przyrządzania dobrej grochówki - Trzeba do niej dodać podsmażonego boczku i kiełbasy, a groch w czasie gotowania musi się całkiem rozpaść. Żadnego sztucznego zagęszczania, bo to psuje smak. No i bardzo ważne są proporcje wszystkich składników.

Wszyscy chwalą też pomidorową z ryżem. Tutaj przyrządza się ją w specjalny sposób. Koncentrat pomidorowy jest wcześniej podsmażany na patelni z rozpuszczonym masłem. To według szefa kuchni nadaje zupie piękny kolor. Pomidorowa jest najlepsza, gdy ryżu nie gotuje się osobno, ale dorzuca do zupy.

Zagraniczni goście nie stronią również od schabowego z zasmażaną kapustą i ziemniakami. Turkom wyznania muzułmańskiego, którzy nie jadają wieprzowiny, przypadły do gustu wołowe zrazy zawijane, a Włosi nie mogli nachwalić się gotowanej wieprzowiny, którą podaje się z sosem musztardowym albo pomidorowym. Zjedli też bez protestu flaki, choć nie do końca wiadomo czy byli poinformowani, z czego składała się potrawa. Japończycy nie domagali się ryżu i nie pozostawiali na talerzach ani mielonych, ani schabowych. Podobno nie grymasili także Francuzi, choć znani są ze swoich przyzwyczajeń do różnych wyrafinowanych potraw.

EWA ZIÓŁKOWSKA

http://sbc.wbp.kielce.pl/

Decyzję podejmą widzowie

Kto teraz?

Fot. archiwum

W domu Wielkiego Brata odbyła się „oscarowa" gala

Najmniej lubianą przez internautów osobą w domu BB jest Karolina. Mieszkańcy do opuszczenia domu nominowali kogo innego.

Wielki Brat - po upojnej nocy z niedzieli na poniedziałek - zafundował uczestnikom programu galę, na wzór uroczystości wręczania Oscarów. Mieszkańcy sami zgłaszali nominowanych w różnych kategoriach, zwycięzców wybierał Wielki Brat. Najbardziej romantyczną kobietą w domu BB została Alicja, ten sam tytuł w kategorii męskiej uzyskali ex aequo Grzegorz i Klaudiusz. Za najdowcipniejszych Wielki Brat uznał Manuelę i Klaudiusza. Największym bałaganiarzem został Piotr Lato, śpiochem - Janusz, obżartuchem - Monika.

Ale pogodny nastrój został kilka godzin później zakłócony. Małgorzata, Monika i Sebastian dowiedzieli się wczoraj, że zostali nominowani przez współmieszkańców do opuszczenia domu. W niedzielę poznamy werdykt telewidzów. Najwięcej dyskusji wśród internautów wzbudza osoba Moniki, która ma swoich fanów, ale też zagorzałych przeciwników. Ci ostatni na razie przeważają. W sondzie „Kto opuści dom BB?", przeprowadzonej przez portal internetowy, na Monikę głosowało aż 73 proc., na Małgorzatę - 18 proc., a na Sebastiana tylko 9 proc. internautów. (gk)

Szybka prywatyzacja ZEORK pod znakiem zapytania

Gra o wielkie pieniądze

Zakłady Energetyczne Okręgu Radomsko-Kieleckiego do końca roku miały być sprywatyzowane. Ostatnio możliwość szybkiej prywatyzacji ZEORK stanęła jednak pod znakiem zapytania.

Jak ogłosiła przedwczoraj minister skarbu państwa, **Aldona Kamela-Sowińska**, prawdopodobnie zmieni się kalendarz prywatyzacji energetyki. Mówiąc najkrócej, chodzi o to, by powiązać sprzedaż takich jak ZEORK zakładów handlujących energią, z prywatyzacją producentów, czyli elektrowni.

Zdaniem wicepremiera **Janusza Steinhoffa** dotychczasowa koncepcja, zakładająca oddzielną prywatyzację wytwórców i dystrybutorów energii, była błędna. - To nie służy budowaniu silnej pozycji polskiej energetyki na konkurencyjnym, europejskim rynku - powiedział. Według wicepremiera, który wraz z ministrami skarbu i nauki opracował propozycje zmian w rządowej koncepcji prywatyzacji, powinniśmy sprzedawać od razu np. dwie elektrownie wraz z zakładem dystrybucji energii, a nie tylko sam zakład energetyczny.

W grupie czy samotnie?

Przy takim podejściu naturalne byłoby przejęcie ZEORK SA. przez belgijski koncern „Tractebel", który już ma duże udziały w Elektrowni „Połaniec". Kolejnym kandydatem do tej grupy mogłaby być położona po sąsiedzku Elektrownia „Kozienice".

Nie wiadomo jeszcze, czy takie rozwiązanie uwzględniałoby łączną prywatyzację czterech spółek dystrybucyjnych z południowo-wschodniej Polski, tworzących teraz tzw. Grupę G-4. Oprócz ZEORK SA, do G-4 należą też zakłady energetyczne z Zamościa, Lublina i Rzeszowa.

Według dotychczasowej koncepcji, spółki Grupy G-4 miałyby zostać sprzedane temu samemu inwestorowi.

Jakby mało było tych zawirowań, rząd wciąż zastanawia się, czy w przypadku spółek dystrybucji energii sprzedawać na początek mniejsze, 25-proc. pakiety akcji, czy też od razu zdecydować się na sprzedaż większościowych, ponad 50-proc. części. Póki co oficjalnie obowiązuje ta pierwsza wersja, ale eksperci pracują nad ewentualną zmianą koncepcji.

Minister musiał przejrzeć

- Mimo to na razie przygotowujemy się do sprzedaży według dotychczasowego harmonogramu - mówi prezes ZEORK SA **Mieczysław Kwiecień**. - Zgodnie z planem trwa badanie spółki przez firmę doradczą, a w czerwcu ma się ukazać zaproszenie do rokowań w sprawie prywatyzacji ZEORK i całej Grupy G-4. Kiedy dojdzie do sprzedaży, trudno teraz przewidywać; my w każdym razie robimy swoje.

Problem w tym, że po jesiennych wyborach dojdzie w Polsce do zmiany rządu, a w ślad za tym może dojść do zablokowania sprzedaży albo wywrócenia koncepcji prywatyzacji zakładów energetycznych i nie tylko. Pierwszy minister skarbu państwa koalicji AWS-UW, **Emil Wąsacz**, tak właśnie zrobił, przejmując urząd. Tłumaczył to koniecznością „przejrzenia papierów" i zweryfikowania planów prywatyzacyjnych poprzedników. - Muszę wiedzieć, co, dlaczego i za ile sprzedaję - tłumaczył i trudno takiemu myśleniu nie przyznać racji.

Trudno tym bardziej, gdyż w grę wchodzą olbrzymie pieniądze. - Z naszych obserwacji wynika, że cena rynkowa spółek dystrybucyjnych mniej więcej trzykrotnie przekracza ich wartość księgową - mówi prezes M. Kwiecień. - Ta druga wynosi w przypadku ZEORK S.A. 800 mln zł. Można więc wyliczyć, że wartość rynkowa skarżyskiego zakładu może wynieść nawet 2,5 mld zł.

Miliony, miliardy...

Jeśli założyć, że pod młotek poszedłby 25-proc. pakiet akcji firmy, nowy właściciel musiałby za taki pakiet zapłacić około 600 mln zł. Tę wartość trzeba by jeszcze pomnożyć przez cztery, bo przecież prywatyzacja ma się odbyć w ramach Grupy. Wychodzi 2,4 mld zł, czyli ponad pół miliarda dolarów. To jednak jeszcze nie koniec wydatków. Spółki czekają na pakiety inwestycyjne. Tylko w przypadku ZEORK potrzeby inwestycyjne wynoszą 200-220 mln zł. Mnożąc to przez cztery, otrzymujemy co najmniej 800 mln zł. W sumie jest już więc 3,2 mld zł, a przecież na swój pakiet socjalny czekają też pracownicy. W czasie prywatyzacji nierzadko zdarza się „premie" prywatyzacyjne wysokości 10 tys. zł dla każde zatrudnionego. Pracownicy czek ją też na ofertę odkupienia od ni 15 proc. akcji, które należą im w związku z prywatyzacją. proc. to co najmniej 350 mln do podziału między pracownik i uprawnionych emerytów. Zn razy cztery - daje 1,4 mld zł. R zem z „premiami prywatyzacyj mi" jest to więc już łącznie do 4 mld zł, czyli miliard dolarów.

Za takie, mniej więcej, p niądze inwestor stanie się pos daczem 40 proc. (25 + 15) ak Grupy G-4. Docelowo będzie m osiągnąć 80-proc. udział, sum znacznie się więc zwiększy.

Do tej pory spośród polski spółek dystrybucyjnych sprywa zowany został tylko Górnośląs Zakład Energetyczny. Szwedz koncern „Vattenfall", kupują pierwszą transzę 25 proc. ak GZE, zapłacił za nie 167,5 m euro, czyli około 600 mln zł W ciągu 10 lat Szwedzi zainwestu ją w firmę 2,8 mld zł.

Następne w kolejce do pr watyzacji są Grupa G-4 i Stołecz ny Zakład Energetyczny. Czy uda się za nie wytargować proporcjo nalnie duże pieniądze? I kiedy? To zależeć będzie od ewentualne zmiany rządowej strategii prywa tyzacji, a następnie od podejścia do sprawy przez następny rząd Krótko mówiąc - odpowiedzi na te pytania nikt na razie nie zn Na pieniądze z prywatyzacji jeszcze w tym roku ani sama spółka, ani jej załoga liczyć już jednak raczej nie mogą.

ARTUR POTACZAŁA

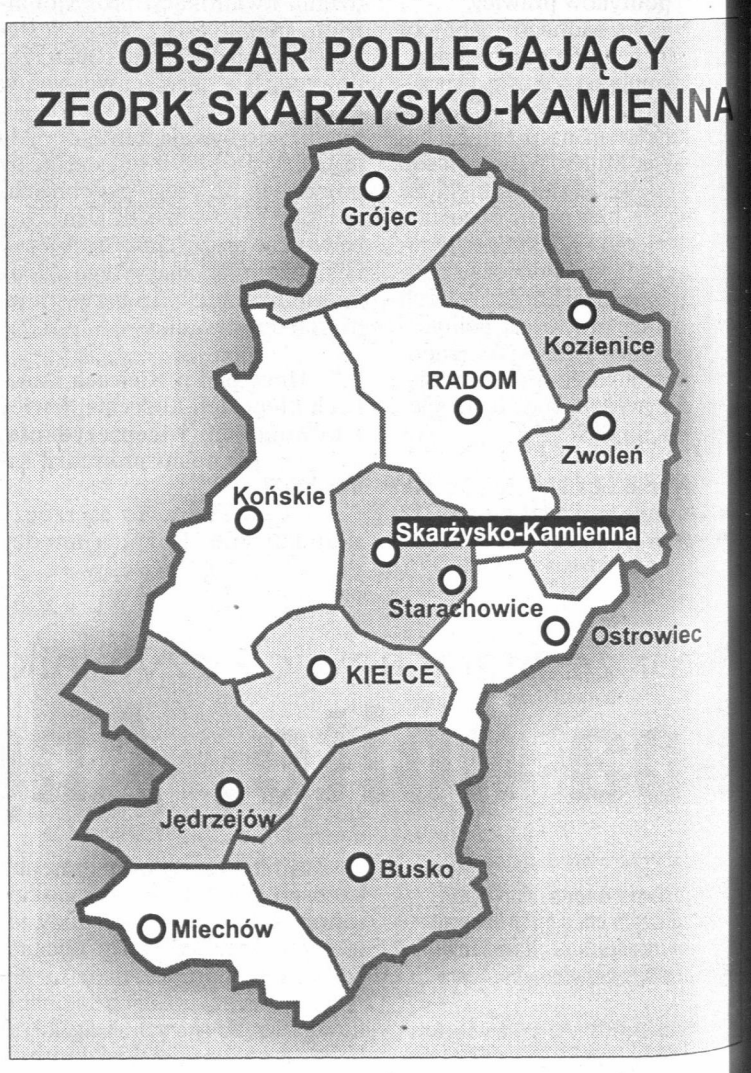

Klub Stałego Czytelnika

KLUB STAŁEGO CZYTELNIKA SŁOWA LUDU
2 pkt.
28 III 2001 r.

UWAGA KLUBOWICZE!!!

- Kupony na bezpłatną konsumpcję w Pizzerii „Studio" otrzymają: **Marzena Jabłońska** i **Anna Wołowiec.**
- Bilety na pływalnię „Perła" w Nowinach otrzymuje **Karola Matyja.**
- Po karnety do wypożyczalni kaset i płyt DVD -TOM-VIDEO, Kielce, ul. Poleska 1, zapraszamy **Andrzeja Telkę** i **Iwonę Kamińską.**

Nagrody można odbierać w redakcji „SL" w Kielcach (pokój 305) do 30 marca, od poniedziałku do piątku w godz. 9-17. Tel. 36-36-223.

W piątek rozlosujemy weekend dla dwóch osób w hotelu „Gromada" w Cedzynie k. Kielc

GROMADA ROK ZAŁ. 1937

Przywileje Czytelników, należących do klubu:
- **udział w losowaniu biletów i zaproszeń na imprezy kulturalne**
- **udział w comiesięcznym losowaniu atrakcyjnej nagrody**
- **prawo uczestnictwa w akcjach promocyjnych**
- **korzystanie z rabatów na zakupy i usługi w sieci firm honorujących kartę**
- **25% zniżki na prenumeratę dziennika „Słowo Ludu" na III kwartał 2001**

Chętnych prosimy o kontakt z redakcją tel. (0-41) 36-36-223

http://sbc.wbp.kielce.pl/

Nawet w Baszkirii mają lepsze warunki do pracy

Posłom ciasno

Fot. PAP/AP - P. Wierzchowski

ciasnotę w ławach poselskich parlamentarzyści na razie nie narzekają

słowie narzekają na ciasnotę w jmie. Najwyżsi - bo nie mieszczą się otelowych łóżkach, pozostali - nieważ obawiają się... klaustrofobii.

Parlament Rzeczypospolitej lskiej obraduje w budynkach, ore powstały pod koniec lat dwu- iestych ubiegłego stulecia. Pod- as II wojny światowej zniszczo- ch zostało część obiektów. Od- dowano je pod koniec lat czter- iestych. Stary Dom Poselski, zniesiony w latach 1925-35 był ównym miejscem zakwaterowa- posłów aż do 1989 roku, kiedy zekazano do użytku nowy Dom selski.

- W czasach PRL Sejm służył ko do głosowania. Decyzje po- jmowała siła przewodnia naro- , czyli Polska Zjednoczona Par- Robotnicza. Od 1989 roku naj- ważniejsze decyzje dla kraju zapa- ją w Sejmie, ale warunki do pra- są fatalne - denerwuje się poseł anisław **Głowacki** (AWS).

Komisja Obrony Narodowej, órej przewodniczy poseł Gło- acki oraz Komisja Regulamino- i Spraw Poselskich często ko- ystają z pomieszczeń Kancelarii rezydenta RP. Komisja Małych i Średnich Przedsiębiorstw obraduje w Ministerstwie Gospodarki. Zdarza się, że na obrady Komisji Rolnictwa wynajmuje się jedną z sal sejmowej restauracji. Zadna z 28 komisji nie ma swojego stałego pomieszczenia.

- Posłowie powinni mieć w Sejmie swoje biura. Tak jest w całym cywilizowanym świecie. U nas swoje pokoje mają tylko posłowie spoza Warszawy - mówi poseł **Maria Stolzman** (Unia Wolności).

Warszawskim posłom nie przysługują pokoje hotelowe. Mają do dyspozycji jedno wspólne pomieszczenie. Muszą prosić się o użyczenie telefonu albo kawałka biurka. Mogą korzystać też z pomieszczeń klubowych, ale one również są zbyt ciasne.

- Pokoje hotelowe nie mogą jednocześnie pełnić roli biur. Są niewielkie i standardem przypominają raczej hotel robotniczy. W moim pokoju mieści się kanapa, stół jeden fotel, jedno krzesło i półka na książki. Nie mam co zrobić ze stertą materiałów, biuletynów. Leżą wszędzie - zwierza się poseł **Regina Pawłowska** (SLD).

Nie dla wszystkich parlamentarzystów spoza Warszawy wystarcza pokoi. Ponad 100 wynajmuje mieszkania na mieście, co znacznie podraża koszty funkcjonowania parlamentu. Ci, którzy mieszkają w sejmowym hotelu wcale nie są zachwyceni. Poseł **Mariusz Olszewski** (Porozumienie Polskie) omal nie nabawił się klaustrofobii mieszkając w pokoju półtora metra na półtora. Poseł **Zdzisław Kałamaga**, który ma ponad 190 cm wzrostu, nie mieści się na hotelowym tapczanie, a w niektórych pokojach temperatura latem sięga 40 stopni Celsjusza.

Posłowie wszystkich opcji są zgodni, że trzeba rozbudować siedzibę parlamentu.

- Polski Sejm dysponuje najgorszą logistyką wśród krajów europejskich. Nawet w Baszkirii i Iranie mają kilkakrotnie lepsze warunki do pracy. U nas z dyskietką biega się z jednego końca budynku na drugi, bo nie ma sieci - mówi **Henryk Dlugosz** (SLD).

Przy Wiejskiej mają powstać dwa nowoczesne budynki przeznaczone na bibliotekę i siedzibę biur i komisji poselskich. Przed budynkami parlamentu planowany jest parking. Koszt inwestycji szacuje się na kilkadziesiąt milionów złotych.

LIDIA ZAWISTOWSKA

Z Jędrzejowa na niemiecki stół

Gęś okrągła jak piłka

Okrągła jak piłka, z nieukszkodzoną skórą, karmiona owsem i zielonką - tylko taka gęś z Jędrzejowa smakuje Niemcom.

Niestety, takich gęsi hoduje się w woj. świętokrzyskim bardzo mało. **Stanisław Bik**, właściciel Zakładu Drobiarskiego Export - Import z Jędrzejowa, największy eksporter w Polsce, musi je zwozić z całego kraju. Najwięcej dostawców ma w okolicach Gorzowa Wielkopolskiego, Białegostoku, Ostrowa Mazwieckiego i Kutna.

- I pomyśleć, że pod koniec lat osiemdziesiątych i na początku dziewięćdziesiątych województwo świętokrzyskie było „największym gęsim" zagłębiem w Polsce - mówi Stanisław Bik, który zanim kupił własny zakład sam prowadził gęsią farmę. - Z coraz większym trudem udaje mi się kupować dobrej jakości gęsi, na które czekają niemieccy odbiorcy.

Nowoczesny zakład drobiarski w Jędrzejowie w niczym nie przypomina dawnego - właściciel zainwestował w niego spore pieniądze. Dwa lata temu jędrzejowski zakład - jako jeden z niewielu w Polsce, a drugi w województwie - uzyskał certyfikat Unii Europejskiej i ma prawo eksportować towar do krajów „piętnastki". W gęsim sezonie, który trwa od początku lipca do końca listopada, pracuje tu ponad 200 osób. W 1999 roku wyeksportowano za zachodnią granicę 760 tys. gęsi, w ubiegłym 670 tysięcy, w tym będzie ich około 100 tys. mniej.

- Współpracuje ze mną coraz mniej hodowców - narzeka Stanisław Bik - rolnicy nie mają pieniędzy na kupno dobrej jakości piskląt i pełnowartościowej paszy dla nich, a nie chcą brać drogich kredytów. Szkoda, bo hodowla gęsi jest opłacalna - za 1 kg płacę 5,80 zł plus 3 proc. VAT, a jeden ptak może ważyć nawet 7 lub 8 kilogramów.

W zakładzie Bika nic się nie marnuje. Od lat odbiorcą pierza są Stany Zjednoczone. Do niedawna gęsie łebki i łapki trafiły do zakładu utylizacyjnego, teraz eksportuje się je do Chin, gdzie są poszukiwanym rarytasem. Wątróbki jadą do Niemiec i Francji, żołądki też znajdują nabywców.

Największe powodzenie w Niemczech polskie gęsi mają w święta Bożego Narodzenia, na stoły trafia wtedy trzy czwarte sezonowej dostawy. Pozostałymi nasi zachodni sąsiedzi delektują się na Wielkanoc. Polacy nie gustują w gęsiach bo nie potrafią ich odpowiednio przyrządzić. Pan Stanisław Bik radzi, aby przed upieczeniem kilkanaście godzin trzymać ją w dobrze posolonej wodzie z dodatkiem czosnku. Wtedy będzie krucha i soczysta.

ELŻBIETA WIKŁO

Fot. P. Polak

Zakład przygotowuje się do „gęsiego sezonu"

ipermarket o kontroli

ostrzoną, kompleksową kontrolę arunków pracy w hipermarketach powiedział wczoraj Tadeusz Zając, ówny inspektor pracy.

Według GIP, nieprawidłowo- i występują we wszystkich hiper- arketach. Nie chciał wymienić i nazw. - Mam nadzieję, że w lip- , po zakończeniu kontroli będę ogł wymienić nazwę sieci hiper- arketów, w których wszystko bę- ie dobrze - powiedział Zając.

Najczęściej występujące w permarketach nieprawidłowości wierdzone przez inspektorów racy to: wadliwa wycena dodat- owych godzin pracy i opóźnienia płat wynagrodzeń. (PAP)

Rottweilery nadal spacerują po ulicach bez smyczy i kagańca

Pies (nie)przyjaciel?

Mimo obowiązku posiadania zezwolenia na psa uznane za agresywne, na ulicy nadal można spotkać rottweilera bez smyczy i kagańca.

- Zgodnie z kodeksem wykroczeń za „prowadzenie psa bez nakazanych środków ostrożności" grozi mandat w wysokości do 250 zł. I nie ma tutaj mowy czy jest to jamnik czy pitbull terrier - mówi **Paweł Wyrozumski** z biura prasowego kieleckiej Straży Miejskiej.

Na liście Ministerstwa Spraw Wewnętrznych i Administracji, dotyczącej wykazu ras psów uznawanych za agresywne oraz warunków wydawania zezwoleń na utrzymanie psa takiej rasy, znajduje się 11 pozycji.

Zezwolenie na posiadanie psa z listy ministerialnej wydaje urząd miasta lub gminy. W treści podania zaznacza się pochodzenie psa, rasę, wiek, płeć, sposób oznakowania np. tatuaż oraz warunki utrzymania psa. Do obowiązku właściciela należy też oznaczenie domu lub mieszkania tabliczką „Uwaga groźny pies!".

Egzekwowanie ministerialnych przepisów jest trudne. Ustawa bowiem nie precyzuje kryteriów, od których zależy wydanie zezwolenia.

- Wydanie zezwolenia jest płatne, opłata za złożenie podania wynosi 5 zł, po jego pozytywnym rozpatrzeniu właściciel psa jest zobowiązany do zapłacenia 76 zł za wydanie decyzji. Problemem w tym, że nikogo nie możemy zmusić do posiadania tego dokumentu - informuje **Zbigniew Mazan** z Wydziału Gospodarki Komunalnej i Infrastruktury Technicznej UM w Kielcach.

Rozporządzenie ma również odwrotne skutki. Wiele osób dopiero dzięki tej liście dowiedziało się o rasach psów uznawanych za szczególnie niebezpieczne, a to w rezultacie zaowocowało modą na posiadanie groźnego, agresywnego i nie zawsze przeszkolonego psa.

ROBERT FELCZAK

Za psy szczególnie niebezpieczne uznawane są: amerykański pitbull terrier, perro de Presa Mallorquin, buldog amerykański, dog argentyński, perro de Presa Canario, tosa inu, rottweiler, akbash dog, anatolian karabash, moskiewski stróżujący i owczarek kaukaski.

http://sbc.wbp.kielce.pl/

Sposób na pleśń, zacieki i przykry zapach w łazience - cd.

Jak wygrać z wilgocią

Jeszcze niedawno na rynku niedostępne były nowoczesne technologie, które pozwalały na dokładne uszczelnienie pomieszczeń mokrych. To już, na szczęście, historia.

Kiedyś izolacje wodoszczelne wykonywane były zwykle za pomocą dwóch warstw papy ułożonej na lepiku. Ponieważ jest to materiał dosyć sztywny, praktycznie niemożliwe było odpowiednie zabezpieczenie miejsc trudnych, takich jak przejścia instalacyjne, naroża, załamania itp. Nawet po prawidłowym wykonaniu takiej izolacji, często zdarzało się, że przyklejona papa pękała na styku podłóg i ścian. Tymczasem w przypadku wody lub pary wodnej wystarczy jedna niewielka nieszczelność, aby zabezpieczenie przestało spełniać swoją funkcję.

Obecnie, aby uzyskać idealną izolację wodoszczelną ścian i podłóg w pomieszczeniach mokrych, wystarczy przed ułożeniem płytek pomalować podłoże za pomocą specjalnego preparatu - np. Membrany Wodoszczelnej Optiroc. Jest to półpłynna substancja, doskonale przylegająca do podłoża, która po zastygnięciu tworzy „gumową" powłokę. Łatwość nakładania preparatu nawet w trudnych miejscach pozwala szybko wykonać pracę i całkowicie wyeliminować ryzyko występowania nieszczelności izolacji.

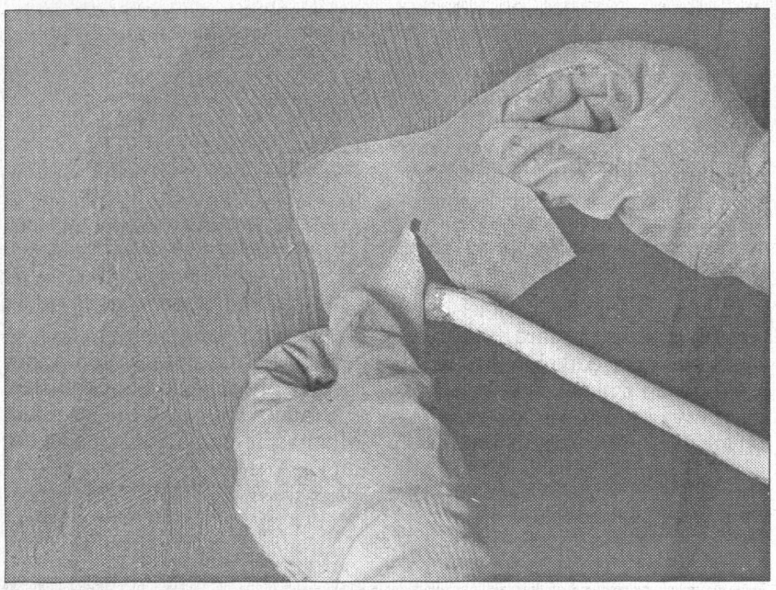

Wszystkie przejścia instalacyjne uszczelniamy dokładnie za pomocą membrany wodoszczelnej i tkaniny wzmacniającej

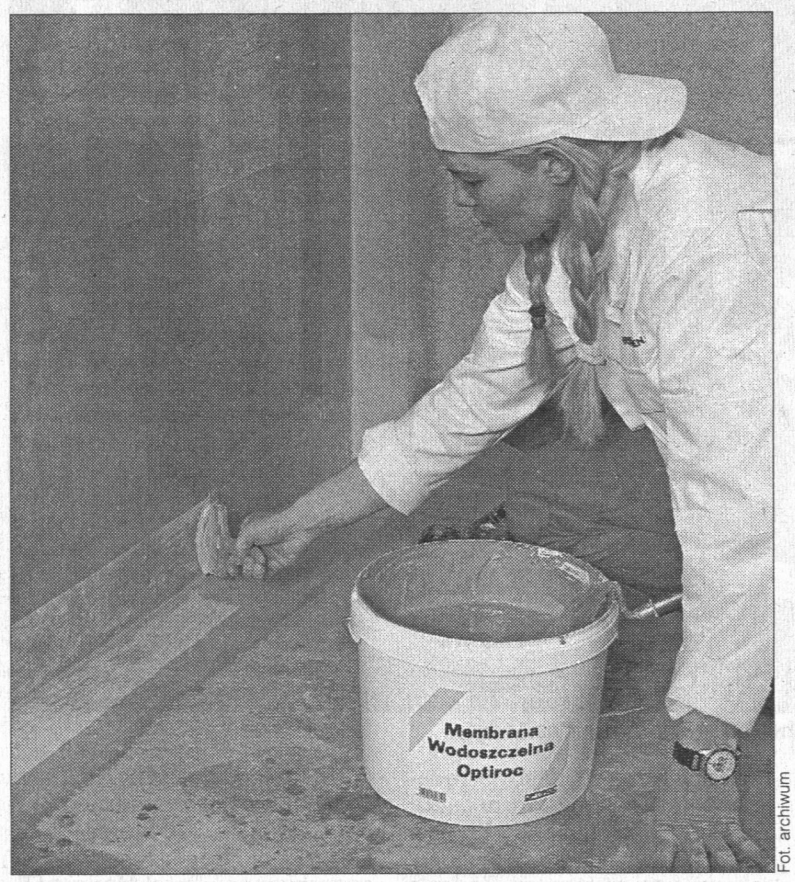

Fot. archiwum

Szczególnie ważne jest uszczelnienie naroży, połączeń i załamań, ponieważ są to miejsca szczególnie narażone na przenikanie wilgoci

Przed przystąpieniem do ułożenia Membrany Wodoszczelnej Optiroc należy podłoże dokładnie oczyścić z pozostałości starych farb, klejów i resztek zapraw oraz osuszyć. Jeśli zauważymy większe ubytki, uzupełniamy je za pomocą odpowiednich zapraw, po czym całą powierzchnię dokładnie odkurzamy. Na zakończenie, aby zmniejszyć nasiąkliwość podłoża, malujemy je dwukrotnie preparatem impregnującym.

Należy zwrócić uwagę, aby temperatura otoczenia i podłoża w trakcie wykonywania prac i przez następne 3 dni była wyższa niż 10 stopni C. W tym czasie pomalowane powierzchnie powinniśmy chronić przed wilgocią. Ponieważ zabrudzenia preparatem uszczelniającym Membrana Wodoszczelna Optiroc zmywamy za pomocą wody, a stwardniałe usuwamy mechanicznie.

Po upływie co najmniej 48 godzin od wykonania izolacji z Membrany Wodoszczelnej Optiroc możemy przystąpić do układania płytek ceramicznych. Membrana nie powinna być eksploatowana jako ostateczna warstwa wierzchnia. Nie należy jej także stosować na zewnątrz lub do wykonywania uszczelnień basenów i miejsc stale znajdujących się pod wodą.

(pd)

Membrana Wodoszczelna Optiroc to przygotowany fabrycznie, gotowy do użycia półpłynny preparat uszczelniający. Jest on bardzo łatwy do nakładania zarówno na powierzchnie pionowe, jak i poziome, a w efekcie pozwala uzyskać elastyczną i skuteczną powłokę wodoszczelną. Zawartość opakowania Membrany Wodoszczelnej Optiroc należy przed użyciem dokładnie wymieszać. Preparat nakładamy na podłoże pacą, pędzlem lub wałkiem i rozprowadzamy równomiernie po całej powierzchni. Nanosimy go w co najmniej dwóch warstwach o grubości 0,8 - 1 mm (kolejna po wyschnięciu poprzedniej). W miejscach szczególnie narażonych na przenikanie wilgoci, takich jak posadzka, naroża, krawędzie, przejścia rur instalacyjnych, szczeliny dylatacyjne, pęknięcia podłoża itp. możemy zastosować specjalną tkaninę wzmacniającą Optiroc.

PROMOCJA DRZWI PRZESUWANYCH DO SZAF
*RABATY DO 40%
* promocja na wybrane asortymenty STANLEY
DETAL drewex
25-516 Kielce, Al. IX Wieków Kielc 33a
tel./fax (041) 344-34-12

409/zd

KLIMATYZACJA
DAIKIN, FUJITSU, LG
MIKROKLIMAT sc
Radom, ul. Starowolska 11a,
tel. (048) 384-70-01
245/ms

WARSZAWSKIE TOWARZYSTWO MIESZKANIOWE Sp. z o.o.
Oferuje
Sprzedaż lokali mieszkalnych i usługowych
w nowo budowanym budynku
przy ul. Wileńskiej 39
w Warszawie
Termin zakończenia inwestycji - III kw. 2001 r.
Gwarantujemy:
- atrakcyjną stałą cenę
- ratalny system wpłat
- obsługę prawną
- własność hipoteczną
- ekonomiczną i dobrą administrację domów
- ochronę całodobową
- miejsca garażowe.
Lokalizacja osiedla ma wyjątkowo bardzo dogodną komunikację z centrum Warszawy.
Posiadamy również ograniczoną ilość lokali mieszkalnych i usługowych w budynku przy ul. Tamka 16 w centrum Warszawy oraz propozycje w innych lokalizacjach.
Informacje dodatkowe można uzyskać w biurze WTM przy ul. Tamka 16, telefony: (022) 827-59-01, 827-59-31, 827-59-77.
3220/kr

OKNA I DRZWI Z PCV
Profil Thyssen, Rehau
fonfara sc
PRODUCENT
Radom ul. Mireckiego 10
tel./fax (048) 362-53-04
PROMOCJA ZIMA 2001
TERAZ DUŻE UPUSTY NA OKNA TYPOWE
Korzystne rabaty dla odbiorców hurtowych
242/mw

AUTOMATYKA do bram wjazdowych
nice
P.H.U. „HORMAR" s.c.
Kielce, ul. Dymińska 18
tel./fax 3610463, tel. 3620875
Promocja 10 %
501/zd

IZOBUD
BLACHA DACHÓWKOWA ◆ FOLIE ◆
BLACHA TRAPEZOWA ◆ RYNNY ◆
DACHÓWKA ◆ GONT BITUMICZNY ◆
PŁYTY FALISTE ◆ SUCHE TYNKI ◆
OKNA DACHOWE ◆ PAPY ◆
WEŁNA MINERALNA ◆
CENTRALNE ODKURZACZE ◆
Kielce, ul. Skrzetlewska 4
tel./fax (0-41) 345-59-85

EKOFIBER® Isolering
skuteczne, ekologiczne ocieplanie i wygłuszanie ścian, dachów i stropodachów wykonuje:
PW „GAMMA" Sp. z o.o.
25-414 Kielce, ul. Warszawska 430a,
tel./fax 041 362 61 08, tel. 041 331 28 16, 0605-312-716
230/ZL

BUDOTEX s.c.
OKNA DRZWI
DREWNIANE
STOLBUDU
WŁOSZCZOWA
KIELCE, ul. SKRZETLEWSKA 4
tel. 366-26-98

http://sbc.wbp.kielce.pl/

Rada Sołecka żąda usunięcia bazaru

Kupczą przy świątyni

WIŚLICA. W gminie wybuchł konflikt w sprawie lokalizacji bazaru, który raz funkcjonuje tuż przy murach zabytkowej kolegiaty.

11-osobowa Rada Sołecka Wiślicy żąda od władz gminnych natychmiastowego przeniesienia bazaru na plac obok zajazdu „Ponidzie". „Handlowanie przy samych murach starodawnej perły wiślickiej architektury urąga temu miejscu, a dodatkowo powoduje zlagan w centrum osady i utrudnia turystom zwiedzanie" - argumentują zwolennicy przeprowadzki bazaru.

- Dobrze wiemy, że pod powierzchnią placu obok zajazdu „Ponidzie" znajdują się ruiny kościoła Świętego Ducha, ale przecież zainstalowaniem tam bazaru nie wiąże się żadna trwała zabudowa, chcz tymczasowe punkty handlowe, które można w każdym momencie usunąć. A plac jest rozległy i mogłyby na nim stanąć liczne „szczęki" handlowe - mówi rzecznik Rady Sołeckiej **Jan Curyło**.

Fot. I. Imosa

Na bazarze przy murach kolegiaty zaopatrują się mieszkańcy i turyści

Wójt gminy Wiślica **Stanisław Kowal** twierdzi, że problem został wnikliwie zbadany przez Zarząd Gminy. Jego zdaniem, racje przemawiają za utrzymaniem bazaru na ulicy Kościelnej. Po pierwsze, wojewódzki konserwator zabytków nie wyrazi zgody na lokalizację bazaru w miejscu stanowiska archeologicznego, czyli ruin kościoła Świętego Ducha. To miejsce, ze względu na ogromną wartość historyczną, musi być stale dostępne dla instytutów naukowych. Po drugie, mieszkańcy Wiślicy w zdecydowanej większości chcą bazaru w centrum, by mieć blisko po sprawunki. Chodzi tu zwłaszcza o ludzi starszych, emerytów i rencistów.

- Do tych racji postaramy się przekonać wszystkich oponentów. A póki co występujemy z wnioskiem do Rady Gminy, aby w formie uchwały wprowadziła zakaz ruchu wszelkich pojazdów na ulicy Kościelnej. Uporządkowany bazar dostępny będzie wyłącznie dla pieszych - mówi wójt.

Wiślica to kolebka słowiańskiej kultury i prapoczątków polskiej państwowości. Co roku przyjeżdżają tu setki turystów, by oglądać miejscowe zabytki z pierwszych lat chrześcijaństwa.

(imi)

Pogłębia się dramat hutniczego miasta

Upadek za upadkiem

OSTROWIEC. Upadek kilku firm zapowiedź likwidacji kolejnych może w najbliższym czasie spowodować znaczący wzrost bezrobocia w mieście i powiecie.

W końcu marca trafi do Powiatowego Urzędu Pracy 240 pracowników Zakładów Materiałów ogniotrwałych. Upadłość firmy ogłosił Gospodarczy w Kielcach ogłosił przed kilkoma dniami. Jest szansa, że część załogi dostanie zatrudnienie w nowej firmie, która ma powstać na bazie upadłego majątku. Jednak nie wiadomo, kiedy to nastąpi.

Na początku kwietnia do PUP trafi ponad 800 pracowników Zakładu Walcowni Huty „Ostrowiec", który właśnie upadł. W naszym interesie jest, by nowa spółka powstała jak najszybciej - powiedział wczoraj do załogi zebranej w hali KSZO syndyk **Bogusław Rup**. - Jeśli tak się nie stanie, będę zmuszony sprzedawać wyrobiy w cenie złomu. Na razie inwestor strategiczny wycofał się, rozmowy na temat spółki są w punkcie zerowym. Związki zawodowe powinny działać wspólnie, niezależnie czy pertraktują z posłem z lewicy czy z prawicy.

Wniosek o upadłość zgłosiła też spółka HO „Serwis", która zatrudnia 315 osób. Jej zadłużenie przekroczyło wartość majątku i wynosi 2,7 miliona złotych. - Rozmawiamy z hutą, ilu pracowników mogłoby znaleźć zatrudnienie po ogłoszeniu upadłości - wyjaśnia zastępca dyrektora firmy **Włodzimierz Szczodrak**. - Nic konkretnego nie mogę jednak powiedzieć.

Do Urzędu Pracy wpływają kolejne zgłoszenia o zamiarze zwolnień grupowych. Ze „Stalexportu Odlewni Rur" ma odejść 37 osób, ze „Złom-Hutu" 10 osób. - Bezrobocie wynosi już 22,5 procent i może wzrosnąć w najbliższym czasie o kilka punktów - powiedział wczoraj kierownik PUP **Jerzy Stupnicki**.

Prezydent miasta **Jan Szostak** uważa, że hutnictwo przestało być kurą znoszącą złote jajka, jest interesem bardzo niepewnym. - Szkoda, że wiele firm było źle zarządzanych. Zniszczono majątek, marzenia wielu ludzi, naciągnięto różne firmy na wielkie pieniądze - ubolewa.

ANDRZEJ NOWAK

Siostry idą do sądu

SANDOMIERZ. 27 pielęgniarek złożyło pozwy do Sądu Pracy przeciwko dyrekcji szpitala.

Pielęgniarki domagają się wypłaty dodatku za pracę w zespole wyjazdowym karetki reanimacyjnej. Pielęgniarki Oddziału Intensywnej Terapii i Anestezjologii twierdzą, że szpital jest im w sumie winien około 25 tysięcy złotych. Każda z nich domaga się wypłaty ok. 900 złotych (brutto, bez odsetek).

- Jesteśmy oddelegowywane na kilka miesięcy do pracy w zespole wyjazdowym karetki reanimacyjnej. Przysługuje nam za to 30 procent dodatku stawki godzinowej, która powinna być doliczona do zasadniczego wynagrodzenia. Do listopada ubiegłego roku nie otrzymywałyśmy tego dodatku - wyjaśnia jedna z pielęgniarek. Dodaje, że roszczenia wobec dyrekcji szpitala pozytywnie zaopiniował radca prawny Świętokrzyskiej Izby Pielęgniarek i inspektor pracy.

Pozwy powędrowały do sądu, bo wielokrotne rozmowy z pracodawcą nie przyniosły rezultatu. Dyrekcja szpitala negatywnie ustosunkowała się do roszczeń pielęgniarek. Próbowaliśmy skontaktować się wczoraj z **Adamem Satławskim**, dyrektorem sandomierskiego szpitala. Niestety, był nieobecny. (bea)

Z niektórych wsi trudno teraz wyjechać

W sobotę piechotą

SUCHEDNIÓW. Skarżyskie Miejskie Przedsiębiorstwo Komunikacji ograniczyło liczbę weekendowych autobusów do Suchedniowa, Mostek i Łącznej.

Do Suchedniowa ze Skarżyska kursują teraz tylko trzy linie autobusowe, z czego w weekendy jedynie linią nr 2 jeździ do Mostek, a nr 11 do Łącznej. To niewiele zważywszy, że wieś Mostki nie ma połączenia kolejowego. Kiedy więc skarżyskie MPK ograniczyło liczbę kursów w dni wolne od pracy, samorządowcy zmniejszyli dotację dla przewoźnika do 30 tysięcy zł.

- Z Łącznej, leżącej przy trasie nr 7, zawsze można jakoś dojechać do Skarżyska, ale Mostki mają fatalne połączenie - mówi oburzony **Piotr Krogulec**.

Prezes MPK w Skarżysku-Kamiennej **Jerzy Ziomek** tłumaczy decyzję firmy względami ekonomicznymi. - Zlikwidowane ranne kursy nie były potrzebne, bo ludzie nimi nie jeździli. Poza tym w innych miejscach, gdzie ograniczaliśmy kursy autobusów, władze gminy rozmawiały z nami i niejednokrotnie wracaliśmy do starego rozkładu. Jak dotąd władze Suchedniowa i Łącznej nie zwracały się do nas z tą sprawą - mówi.

Wiceburmistrz Suchedniowa **Stanisław Kania** rozwiązanie problemu widzi w rozwoju transportu prywatnego. Rzeczywiście, obie trasy, którymi jeżdżą autobusy MPK, obsługiwane są także przez coraz liczniejsze busy, należące do prywatnych przedsiębiorców. Mieszkańcy wspomnianych miejscowości mają nadzieję, że dzięki temu nie zostaną odcięci od świata i w wolne dni będą mogli swobodnie podróżować. (BOL)

Nakarmić głodnych

STARACHOWICE. Pięciuset wolontariuszy weźmie udział w zbiórce żywności dla najbiedniejszych.

200 nauczycieli i ponad 500 uczniów będzie nakłaniało mieszkańców do podarowania jedzenia najuboższym mieszkańcom miasta. Przed największymi sklepami wolontariusze będą zachęcali klientów do zakupu np. mąki, makaronu, i złożenia ich w oznakowanych koszach. Zbiórka trwać będzie trzy dni, od czwartku godz. 15 do soboty o 19.

- Żywność zostanie zinwentaryzowana i spakowana. 70 procent paczek trafi do szkół, pozostałe do MOPS. Placówki te rozdadzą żywność wśród najbardziej potrzebujących - powiedział **Aleksander Borkowski**, jeden z organizatorów akcji. - Zachęcamy mieszkańców do ofiarności i solidarności z potrzebującymi. Na paczki czeka naprawdę wiele osób - zaapelował radny.

To już druga tego rodzaju zbiórka w mieście. W ubiegłym roku z pomocy takiej skorzystało ponad 900 osób. (mig)

0 801 357 266
SŁOWO DLA CZYTELNIKÓW
ulgowa infolinia

SŁOWO DZWONI DO CZYTELNIKÓW

Oto opinie czytelników, do których telefonowali dziennikarze „Słowa Ludu" z pytaniem: Co chcielibyście państwo zmienić w swoim najbliższym otoczeniu na lepsze, co was irytuje w waszej gminie, w województwie czy w kraju? Liczymy na to, że wasze opinie zdopingują odpowiedzialne władze, aby zgłoszony problem wreszcie dostrzec i rozwiązać!

Raz w tygodniu wśród uczestników telefonicznej sondy losujemy zestaw reklamowych gadżetów. Wyniki losowania podamy w poniedziałek.

Zgodnie z normami?

Na zachodzie Europy zwierzęta domowe zapadają na coraz to nowe choroby. Mieliśmy nadzieję, że nasze buhaje, krowy, świnki i inne zwierzęta rzeźne handlowcy zaczną skupować i eksportować. Okazuje się, że i w tej gałęzi rolnictwa nie dorastamy do pięt normom Unii Europejskiej - bo zwierzęta są zdrowe! Tylko patrzeć, jak ktoś za marnych kilka dolarów do Polski przywlecze paskudne choróbsko, żebyśmy od nich nie byli lepsi. Zresztą, już kilka lat temu w Brodach Starych krowy „wściekły się", gdy mleczarnia przestała skupować mleko od nas, małorolnych, tzw. chłopów-robotników.

Zenon Cholewa, Brody Stare, gmina Końskie

Sadownicze problemy

My, sadownicy, mamy same problemy, szczególnie w tym roku. Największą bolączką jest niska opłacalność produkcji. Ceny wszystkich produktów rolnych są zresztą bardzo niskie. Powstają powoli grupy producenckie, ale to wszystko jest jeszcze w powijakach. Na razie pozostaje nam więc giełda rolna w Sandomierzu. Gdyby nie odbiorcy zza wschodniej granicy, z Ukrainy i Białorusi, to byłoby jeszcze gorzej. Z dobrych rzeczy: nasza wieś jest już stelefonizowana, mamy doprowadzony gaz, przydałaby się jeszcze tylko kanalizacja.

Andrzej Konraki, Dębiany, gmina Obrazów

Emerytura babci

Bezrobocie jest okropne i to najbardziej denerwuje człowieka. Młodzi nigdzie nie mogą znaleźć pracy, chociaż mają coraz lepsze wykształcenie. Gdzie mają się podziać? Wyjechać ze swojej ojczyzny? W naszej gminie ludzie żyją poniżej jakiegokolwiek minimum. Jeśli jedna osoba w rodzinie otrzymuje jakiekolwiek pieniądze, to już jest dobrze. Często to emerytura babci, renta dziadka. Jakich to czasów dożyliśmy? Ludźmi poniewiera się na każdym kroku. Czy o takie prawa walczyliśmy?

Kazimierz Gębura, Kunów

(kam, bea, an)

http://sbc.wbp.kielce.pl/

Bez wsparcia „Krzemionki" nie trafią na listę UNESCO

Rezerwat biedy

OSTROWIEC. Już w przyszłym roku Rezerwat „Krzemionki" może być wpisany na listę światowego dziedzictwa kultury UNESCO.

Wszystkie przedsięwzięcia na terenie „Krzemionek" wykonywane są pod nadzorem Rady Konserwatorskiej, której przewodniczy prof. **Jacek Lech** z Instytutu Archeologii i Etnologii PAN w Warszawie. Na ukończeniu jest już program kompleksowego zagospodarowania „Krzemionek" do 2010 roku, który przewiduje wykonanie najpilniejszych prac konserwatorskich, górniczych i ratowniczych w rejonie zbadanych już fragmentów kopalni. Rozważana jest m.in. budowa szybu alternatywnego, co wiąże z bezpieczeństwem zwiedzających.

Program przygotowany przez **Wojciecha Borkowskiego** z Państwowego Muzeum Archeologicznego w Warszawie przewiduje nadrzędność zadań konserwatorskich. - Problem w tym, że od wielu lat nie możemy uporać się z hałdą hutniczą, która graniczy z naszym terenem - mówi **Wojciech Kotasiak**, dyrektor Muzeum Historyczno-Archeologicznego. - A uporanie się z nią jest jednym z warunków wpisu na listę UNESCO.

Sąsiedztwo hałdy sprawia, że niszczony jest zabytkowy krajobraz kopalni. W tym rejonie znajdują się bowiem prehistoryczne pola górnicze, którymi bardzo zainteresowani są archeolodzy. Jedynym ratunkiem dla tych pól jest wybudowanie solidnego ogrodzenia od strony południowej. Dla celów turystycznych potrzebny jest także nowy pawilon, w którym znalazłyby się ekspozycje archeologiczne i przyrodnicze. Niezbędna jest wycinka starych drzew, których korzenie zagrażają odkrytym korytarzom.

Co prawda niedawno generalny konserwator zabytków **Aleksander Broda** poinformował, że rezerwat ma szanse już w przyszłym roku znaleźć się na liście światowego dziedzictwa UNESCO. Póki co jednak „Krzemionki" nie mają funduszy na najpilniejsze przedsięwzięcia.

Dyrektor Wojciech Kotasiak zwrócił się z wnioskiem o wsparcie na prace górnicze do Urzędu Marszałkowskiego i wojewody. Generalnego konserwatora poprosił o dofinansowanie prac wewnątrz kopalni. Z kolei do Fundacji Pomocy Polsko-Niemieckiej wystąpił o środki na zakończenie budowy trzeciego pawilonu ekspozycyjnego, który jest już wybudowany w stanie surowym.

Jak dotychczas dyrektor nie otrzymał odpowiedzi od żadnej instytucji. Dobrze, że choć powiat zapewnił w tegorocznym budżecie 150 tysięcy złotych dla muzeum.

ANDRZEJ NOWAK

Piramida pod trawą

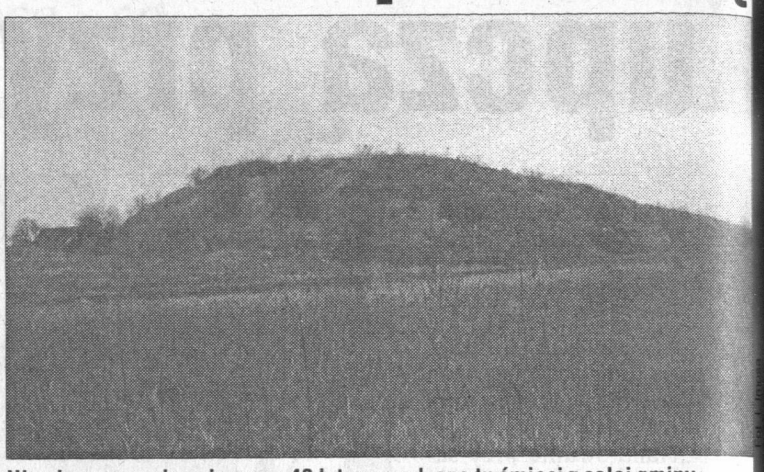

Nic nie przypomina, że przez 40 lat gromadzono tu śmieci z całej gminy

BUSKO. Nieczynne od ośmiu lat wysypisko śmieci w Zbrodzicach wtopiło się w krajobraz.

Dawna piramida śmieci stała się podobna do okolicznych pagórków. Teren wysypiska przysypano warstwą ziemi, a na piramidzie śmieci, która rosła przez 40 lat zdążyły wyrosnąć okazałe krzaki. Tereny między Zbrodzicami i Widuchową podzielone są na parcele i wielu ludzi wybiera to miejsce na swoje rezydencje.

- Wysypisko w Dobrowodzie powinno starczyć na jakieś 40 lat - mówi burmistrz Buska-Zdroju **Stefan Komenda**. Rada Miejska opracowuje jednak zmiany w gospodarce odpadami, bo gmina ma problemy z opłatami za wywóz śmieci, gromadzonych przez mieszkańców wsi. Póki co odpadki wrzucane są do kontenerów, wywożonych przez M-GZK do Dobrowody. - Nie wykluczamy, że każde gospodarstwo będzie zawierać odrębną umowę z odbiorcą śmieci - dodaje burmistrz. (imi)

Szkolny wyrok

SĘDZISZÓW. Sprawy oświatowe zdominowały obrady ostatniej sesji Rady Miejskiej.

Dyskutowano o uchyleniu podjętej w ub. roku decyzji, dotyczącej likwidacji szkoły w Gniewięcinie oraz przekształcenia SP w Klimontowie w filię szkoły w Mstyczowie. Zarząd Miasta z burmistrzem **Januarym Ejsmondem** tłumaczył to względami finansowymi.

W obronie placówek występowali jednak radni i rodzice dzieci. Padały głosy, że szkoła wiejska jest jedynym miejscem integrującym lokalną społeczność. Mimo to radni utrzymali w mocy uchwałę. Uczniowie starsi z Klimontowa będą dojeżdżać do Mstyczowa, a klasy I-III pozostaną jako filia. Szkoła w Gniewięcinie przestanie istnieć. Obrońcy szkół zapowiadają, że nie przestaną walczyć o zachowanie placówek.

KRZYSZTOF PAW

Pod patronatem „Słowa Ludu" rozdano cenne statuetki

Nie brakuje im młodych talentów

KOŃSKIE. Po raz trzeci Klub „Kaesemek" KSM i „Słowo Ludu" organizowało Dziecięce Forum Estradowe „Talenty 2001".

Fot. K. Klusek

Główni bohaterowie na scenie ze statuetkami „Talenty 2001"

W tegorocznym przeglądzie brali udział uczniowie z gmin Końskie, Fałków, Radoszyce, Stąporków i Gowarczów. Przed liczną publicznością w Klubie Osiedlowym Spółdzielni Mieszkaniowej „Kaesemek" wystąpiło ponad 50 wykonawców w trzech grupach wiekowych. Każdy prezentował jedną piosenkę z akompaniamentem lub taśmą, niektórym towarzyszyły chórki lub grupy baletowe.

- Zawiadomienia o konkursie rozesłaliśmy do szkół i placówek kultury jeszcze w styczniu - powiedział kierownik klubu **Wiesław Turno**. - Nie wszystkie dzieci miały w domu czy szkole możliwość przygotowania się, więc część korzystała z naszej pracowni muzycznej i porad instruktora **Piotra Salaty**. W tym roku najlepsi wykonawcy dostawali statuetki „Talent", wykonane przez rzeźbiarza **Adolfa Tomasika**.

Po kilkugodzinnej prezentacji piosenek jury (**Kinga Bukowiecka**, **Iwona Stępień-Baran** i **Marek Cieślak**) przyznało „Talenty 2001" **Magdzie Wróbel** z Końskich, **Annie Filipczak** z Bedlna i **Pawłowi Kulczykowi** z Fałkowa.

II nagrody otrzymali: **Dominika Sulgostowska** z „Kaesemka", Zespół Wokalny z SP nr 3 w Końskich, Zespół Wokalny „Finezja" z SP w Nieświniu i **Anna Filipczak** z Bedlna. Laury za trzecie miejsca dostali: **Martyna Łuczyńska** z SP nr 1 w Końskich, **Izabela Bernat** z MGOKiS w Stąporkowie oraz **Paulina Maciejczyk** z „Kaesemka".

Zdobywcy laurów otrzymali nagrody fundowane przez „Słowo Ludu", zespół „Sweet Combo" i firmy „Elestra", „Elmuz", Zbigniew Putrak. Sprzęt fotograficzny podarował „Foto Wielgo", a walkmany Konecka Spółdzielnia Mieszkaniowa. Ponadto każdy wykonawca otrzymał dyplom za uczestnictwo. (kam)

VIP przy tablicy

OSTROWIEC. Do grona mężów stanu, wykładających w Wyższej Szkole Biznesu dołączył ostatnio prof. Bronisław Geremek.

Ostrowiecka Wyższa Szkoła Biznesu i Przesiębiorczości należy do najlepszych w kraju uczelni niepublicznych. Nie ma kłopotów z naborem, a jednym z magnesów dla studenckiej braci są tu wykłady znanych polityków, mężów stanu i ludzi z pierwszych stron gazet.

W wykładowych aulach gościli już m.in.: **Włodzimierz Cimoszewicz, Józef Oleksy, Henryk Goryszewski**, a ostatnio dołączył do tego grona były minister spraw zagranicznych i szef Unii Wolności, prof. **Bronisław Geremek**.

- Polska nigdy nie wyszła z Europy, tylko Europa oddalała się od Polski - zapewniał profesor podczas niedawnego wykładu w WSBiP. Jego zdaniem Unia Europejska jest dla Polski szansą i wyzwaniem.

Nasz kraj znajduje się obecnie na takim poziomie rozwoju gospodarczego, na jakim znajdowała się Grecja, Portugalia przed wejściem do Unii. Dzięki jej programom, kredytom kraje te poszły w rozwoju do przodu.

- Chcemy wejść do Unii, bo to się nam opłaca - stwierdził profesor. - Musimy mieć jednak zagwarantowany nasz interes polityczny i gospodarczy, bo jako kraj cenimy sobie nade wszystko niepodległość.

W wypełnionej po brzegi sali studenci uczelni z uwagą przyjęli słowa słynnego profesora, że młodzi ludzie w Polsce stoją teraz przed wielką szansą, której nie miały poprzednie pokolenia.

(an)

Czy Starachowice są dyskryminowane?

Walka o szpital

STARACHOWICE. PRFON umorzył dług miejscowego szpitala. - Zarząd Województwa chce zbić kosztem tej placówki polityczny kapitał - ostrzega jednak poseł Grzegorz Walendzik.

Państwowy Fundusz Rehabilitacji Niepełnosprawnych umorzył szpitalowi 600 tysięcy złotych długu. - To niewielka kwota, ale pozwoli złapać placówce oddech - mówi G. Walendzik, który interweniował w tej sprawie.

Starachowicki szpital nadal tonie w długach, które sięgają siedmiu milionów złotych. Lekarze obawiają się, czy w tym roku wystarczy im nawet na leki i środki opatrunkowe.

Niepewne są też losy budowy nowego miejskiego szpitala, bo do jej zakończenia brakuje około 100 milionów złotych. - Pieniądze te pokryłyby koszt wyposażenia szpitala w sprzęt diagnostyczny i dałyby szansę na otwarcie placówki w ciągu trzech lat - twierdzi poseł Walendzik.

Tymczasem prowadzący budowę inwestor przyznaje, że pieniędzy nie ma nawet na krzesła. - Finansowanie załamało się pod koniec ubiegłego roku - mówił **Andrzej Pasternak**, prezes Zakładu Obsługi Inwestycji.

Ratunkiem byłoby szybkie podpisanie tzw. kontraktu dla województwa. Ale władze regionu, zdaniem posła, dyskryminują Starachowice, bo kosztem tutejszych inwestycji chcą wpisać do kontraktu przedsięwzięcia, które nie były wpisane w budżet centralny.

Na razie nie wiadomo, o ile mniej ze spodziewanych 30 milionów złotych dostanie starachowicki szpital. - Zarząd Województwa zamierza na kontrakcie zdobyć polityczne poparcie. To próba niewłaściwego wykorzystania środków publicznych i działanie na szkodę interesu publicznego. Jako członek Rady Polityki Regionalnej nie mogę się na to godzić - uważa poseł Walendzik.

O nieprzychylności władz regionu mówi także **Jolanta Kręcka**, radna powiatu z ramienia Unii Wolności. - Najpierw zlikwidowano nam karetki pogotowia, stację krwiodawstwa, teraz słyszymy, że nie będzie kontraktu na budowę szpitala. A przecież zwlekanie z jej ukończeniem zwiększa jej koszty - twierdzi. (mig)

http://sbc.wbp.kielce.pl/

Lokatorzy zakładowych bloków czują się oszukani

Obiecali, nie sprzedali

LIŻYN. Ponad 90 rodzin z zakładowych bloków znajdujących się upadłości zakładów „Polifarb" e może wykupić mieszkań e preferencyjnych warunkach.

Już w ubiegłym roku bloki iała przejąć gmina, aby następnie rzedać je za 10 procent nominalej wartości lokatorom. Niestety, rzejęcie nie doszło to do skutku. - rezes zakładu zwlekał z decyzją, otem przyszła jesień, a ponieważ roblem ogrzewania mieszkań rzez zakładową kotłownię nie zoał rozwiązany, mieszkańcy nie dążyliby przejść na indywidualne grzewanie - wyjaśnia zmianę dezji wójt **Piotr Przygoda**.

- Wójt wiele obiecywał przed eferendum w sprawie odwołania ady Gminy, ale potem o tym zaomniał - skarżą się zawiedzeni ieszkańcy. „Polifarb", który dla iżynian był podstawowym źróem utrzymania upadł, ale w tym roku pojawiła się możliwość wykupu mieszkań za 5 procent wartości. Tak przynajmniej twierdzą lokatorzy, a wynika to, ich zdaniem, z zastosowania ulg przewidzianych w ustawie o zbywaniu mieszkań zakładowych.

Innego zdania jest jednak syndyk **Anna Durlik**. - Niestety, z przepisów wynika co innego. Zniżki nie dotyczą mieszkań sprzedawanych przez syndyka masy upadłościowej - twierdzi.

Mieszkańcy bloków są rozgoryczeni. - Nawet najbiedniejsi emeryci, którzy ledwo wiążą koniec z końcem, chcieliby wykupić mieszkania na preferencyjnych warunkach. Nie wszyscy potrafią zrozumieć, że nie mają do tego prawa. Rozczarowani wspominają nawet o ponownym referendum za odwołaniem władz gminy - mówi **Zbigniew Stańczuk**, mieszkaniec jednego z bloków. Jedynym rozwiązaniem jest, zdaniem wielu, szukanie kompromisu z syndykiem. Mieszkańcy zbierają podpisy pod petycją do sędziego komisarza, nadzorującego syndyka, w której przedstawiają swoje racje. Spotkali się też ostatnio z posłem SLD **Andrzejem Słomskim**, który obiecał pośredniczyć w rozmowach z sędzią komisarzem. - W najbliższym czasie spodziewamy się od niego informacji - mówi **Marian Lisowski**, przedstawiciel mieszkańców bloku przy ulicy Staszica 2.

Wójt Przygoda zapewnia, że Zarząd Gminy prowadzi rozmowy z syndykiem i sprawa bloków zostanie rozwiązana, ale dopiero po sprzedaży zakładu, której termin wyznaczono na 12 kwietnia. (pen)

Fot. R. Pióro

Mieszkańcy tych bloków czują się okłamani

Grunt u ministra

ANDOMIERZ. Zmalały szanse tarostwa na przejęcie połowy iałki, na której stoi sportowa hala.

Wniosek w tej sprawie negawnie zaopiniował Wydział Geozji Urzędu Wojewódzkiego. żeli starostwo nie odwoła się d decyzji, to właścicielem całej iałki stanie się miasto. W ten spob może ono przejąć całą halę, którą toczy się długa wojna.

Władze powiatu zamierzają dwołać się od tej decyzji do Miisterstwa Skarbu. - Być może poejmiemy jeszcze mediacje. Wydaż mi się, że trochę uproszczono prawę. Do zadań własnych starowa należy oświata na poziomie zkół średnich, a jednym z elemenw programu jest wychowanie ficzne - twierdzi wicestarosta **Wiesław Baska**.

Hala wybudowana została przy Zespole Szkół Ekonomicznych i korzystają z niej uczniowie. - Cała działka, będąca własnością skarbu państwa, była w zarządzie kuratorium, którego powiat stał się sukcesorem. Uważamy, że połowa tej działki należy nam się z mocy prawa w celu zabezpieczenia zadań dydaktycznych w szkołach - dodaje W. Baska.

Hala została oddana do użytku w ub. roku. Po jej zakończeniu władze powiatu i miasta nie mogły dojść do porozumienia w sprawie współwłasności. Burmistrz **Andrzej Tedenrowicz** nie zgodził się, by hala była w połowie własnością powiatu. - Chcemy, żeby współudział był zgodny z kosztami budowy poniesionymi przez obie strony. Miasto poniosło 78 procent kosztów, a starostwo 22 procent - tłumaczył. (bea)

Na razie podwyższono... ceny wody

Portfel burmistrza

MAŁOGOSZCZ. O podwyżkach uposażenia dla burmistrza będzie decydował przewodniczący Rady Miasta, a nie jak dotychczas - radni.

Podczas ostatniej sesji Rady Miejskiej dyskutowano nad uchwałą, która przekazuje przewodniczącemu RM dotychczasowe kompetencje radnych w kwestiach uposażenia burmistrza. - Takie rozwiązanie sugerowała nam Regionalna Izba Obrachunkowa - tłumaczył propozycję wiceburmistrz **Józef Latos**.

Ustawa o pracownikach samorządowych dopuszcza taką możliwość. Jednak niektórzy widzą w tym pomyśle zamach na ważne kompetencje rady, obawiają się również niekontrolowanego wzrostu uposażenia burmistrza, choć na ostatniej sesji nie mówiono o konkretnej podwyżce.

Na tej samej sesji radni Małogoszcza uchwalili też 130-stronicową „Strategię dla rozwoju miasta". Głównymi jej kierunkami jest poprawa życia ludności i wzrost atrakcyjności miasta. Gmina chce osiągnąć te cele poprzez rozwój przedsiębiorczości, ochronę środowiska, wykorzystanie walorów przyrodniczych, restrukturyzację rolnictwa, rozwój bazy turystycznej i promocję miasta.

Zanim jednak „Strategia" zapewni w Małogoszczu powszechny dobrobyt mieszkańcy muszą się pogodzić z wyższymi kosztami utrzymania. Rada zatwierdziła bowiem nowe ceny za wodę i ścieki. (B.Z.)

W KILKU ZDANIACH

Królowa śniegu

SĘDZISZÓW. Miejscowi gimnazjaliści wystawili na scenie Domu Kultury spektakl oparty na motywach znanej baśni H. Ch. Andersena „Królowa śniegu". Przygotowania do spektaklu trwały od listopada, a wzięło w nich udział 30 uczniów klas I - II ze szkolnego koła teatralnego. Powstały piękne kostiumy i dekoracje, wykonane przez uczniów przy pomocy nauczycieli i rodziców. Scenografię zaprojektowała Elżbieta Juran, a muzykę dobrał Maciej Równicki. Sztuka była pięciokrotnie grana dla szkół, rodziców i mieszkańców miasta, a za każdym razem została przyjęta entuzjastycznie. Młodymi adeptami teatru opiekują się: Sabina Musiał, Maciej Równicki i Elżbieta Strzębała. Jeszcze w tym roku planują oni przygotowanie drugiego widowiska, być może „Małego Księcia". (K.P.)

Amazonko przyjdź!

STASZÓW. Świętokrzyski Klub „Amazonki" przy Świętokrzyskim Centrum Onkologii w Kielcach zrzeszający kobiety po mastektomii pragnie pomóc kobietom ze Staszowa i okolic, wzorem innych miast naszego województwa zorganizować klub w Staszowie. Opiekunem klubu będzie chirurg onkolog Zygmunt Burdzel z Poradni Specjalistycznej Chirurgii Onkologicznej w Staszowie, wesprze go pielęgniarka chirurgiczna Wiesława Derkacz. Miejsca na spotkania udzielił dr Maciej Zarębski w Muzeum Ziemi Świętokrzyskiej. 28 marca o 16.00 w Muzeum (hotel „Samotniak") odbędzie się pierwsze spotkanie kobiet po mastektomii w Staszowie. - „Amazonko" przyjdź! Nie bądź sama. Pomóż sobie i innym - apeluje Halina Cecot, prezes Zarządu Świętokrzyskiego Klubu „Amazonki". (red)

Policja poszukuje 130 mieszkańców powiatu koneckiego

Gdzie są chętni do aresztu?

OŃSKIE. Tylko w jednym koneckim owiecie policjanci muszą schwytać 30 osób, poszukiwanych przez sądy prokuraturę.

Tylko w jeden z marcowych ni koneccy i radoszyccy stróże rawa schwytali aż siedmiu mężzyzn, poszukiwanych przez wyiar sprawiedliwości. - Za jednym nich, 34-letnim Pawłem W., list ończy wysłała Prokuratura Rejonowa z Łodzi, bo notorycznie uchylał się od płacenia alimentów. Większość z poszukiwanych policja ściga na wniosek sądu lub prokuratury za niepłacenie alimentów lub grzywien. Niektórym trzeba „przypominać" o terminach stawienia się w sądzie lub prokuraturze - mówi naczelnik sekcji kryminalnej KPP w Końskich, nadkom. **Stanisław Michalski**.

W lutym br. konecka policja zatrzymała 25 osób, w tym trzy poszukiwane listami gończymi, 13 nakazami sądowymi i dziewięć w sprawie ustalenia miejsca pobytu. Do odnalezienia i zatrzymania pozostało jeszcze na terenie powiatu koneckiego ok. 130 osób. Poszukiwania trwają.

Nadkomisarz Michalski mówi, że zatrzymanie przez policję, jest ostatnim elementem pisemnej perswazji, którą stosują kolegia, sądy i prokuratury. (kam)

Złotówka za godzinę
SOLEX autoryzowany dealer
1 zł wystarczy, by przez godzinę rozmawiać z wybraną osobą!
Do końca roku!
Do każdego telefonu płyta w prezencie
Ericsson R320s 299 zł 1 zł Nowa niska cena
Nokia 3310 104 zł 49 zł Nowa niska cena
375/ZK
Punkty Sprzedaży:
ul. Sienkiewicza 66a, tel: (041) 368-38-04, fax: (041) 366-39-43
ul. Sienkiewicza 40, tel/fax: (041) 343-19-29
ul. Warszawska 12, tel: (041) 362-71-52, fax: (041) 362-71-51
Pl. Wolności 5, tel/fax: (041) 344-89-77
Ceny netto dla wszystkich taryf.
Szczegółowy regulamin promocji dostępny jest w punktach sprzedaży sieci Era.
Numer promocyjny dotyczy połączeń w sieci Era.
era moja

Żółte, białe, łuszczące się paznokcie?
TO MOŻE BYĆ GRZYBICA!
Skorzystaj w dniach 26 marca - 6 kwietnia z bezpłatnej wizyty u dermatologa.
Zapytaj o nowoczesną terapię pulsową.
Bezpłatna infolinia 0800 473 023 lub telefon 0605 270 602
Adresy poradni i gabinetów (obowiązuje rejestracja telefoniczna):
Kielce: Centrum Leczenia Grzybic, ul. Mała 14, tel. (041) 343 15 15
2944/kr

http://sbc.wbp.kielce.pl/

SZPITALE, APTEKI

Dyżury ostre szpitali: *Oddział Wewnętrzny i Chirurgiczny - Czerwona Góra.*

Apteki dyżurujące: całodobowy dyżur tygodniowy od 26.III. do 1.IV. pełni apteka przy ul. Jagiellońskiej 70.

W niedzielę czynne są apteki: „Przy Pogotowiu", ul. św. Leonarda 10 (8-20), „Centrum", ul. Radomska 8 (10-20), „Pigularz", ul. Jagiellońska 23 (9-16), „Alfa", ul. Żeromskiego 20/24 (8-15), „Gemellus", ul. Seminaryjska 27 B (8-13), „Małgosia", ul. Pocieszka 11 (8-23).

Apteki z dyżurami stałymi:

Apteka „Na Rogatce" *- ul. Jana Pawła II 13 - czynna codziennie 7.30-23 (w niedziele i święta) 041/362-02-25.*

Apteka „Herby" *- ul. 1-go Maja 194 (os. Herby) - czynna w godz. 7 - 22., w niedziele i święta - 9 -19.*

Apteka „Gemellus" *- ul. Starodomaszowska 11 (obok szpitala przy ul. Kościuszki).*

APTEKA „ZDROWIE"
Sienkiewicza 58
(róg Paderewskiego)
CZYNNA CODZIENNIE DO 22
soboty i niedziele do 15
tel. 34-35-197
(dg 12941)

BUSKO ZDRÓJ
- ul. Bohaterów Warszawy 106.
OSTROWIEC ŚW.
- os. Ogrody 28.
PIŃCZÓW
- ul. 7 Źródeł 8.
STARACHOWICE
- ul. Lipowa 50.

USŁUGI MEDYCZNE

344-85-15 - „ZDROWIE" - CODZIENNIE. (zd 471)

GABINETY UROLOGICZNE - BEZOPERACYJNE LECZENIE PROSTATY *- Seminaryjska 27b, 361-30-60. Jagiellońska 23, 346-22-99 - specjaliści urolodzy.* (zd 485)

POGOTOWIE STOMATOLOGICZNE *- lecznica „Medistar", ul. Warszawska 34 (DOM RZEMIOSŁA), czynne NON STOP - tel. 344-39-45.* (zd 472)

USŁUGI MEDYCZNE *Wojewódzkiego Specjalistycznego Szpitala Dziecięcego w Kielcach, ul. Langiewicza 2, tel.361-55-25 - ECHO, HOLTER, RTG, USG, urodynamika, endoskopia, testy alergologiczne, badania - laboratoryjno-bakteriologiczne, rehabilitacja.* (zn 325)

GASTROLOG *Ewa Ambroż - poniedziałek, środa (godz. 16-18). Gastroskopia, leczenie otyłości. Kielce, Mąchocka 25, 041/344-03-47.* (dg 12486)

TEATRY

Teatr im. S. Żeromskiego - *„Drugie zabicie psa", g. 19.*

Teatr Lalki i Aktora „Kubuś" - *„Tajemnica starej szafy", g. 9 i 11.*

KINA

KIELCE

„Romantica" *(dolby digital), tel. 366-37-19 - „W pustyni i w puszczy" - pol., l. 12, g. 8.30, 11, 13.30, 16, 18.30; „Szukając siebie" - USA, l. 15, g. 20.45.*

„Moskwa" *(dolby stereo), tel. 344-47-34 - „Przedwiośnie" - pol., l. 15, g. 8.30, 11.30, 17.45; „Drakula" - USA, l. 15, g. 15.45, 20.30;*

„Studyjne" *- „Zatrute pióro" - USA, l. 18, g. 15.15; „Szukając siebie" - USA, l. 15, g. 17.30; „Przedwiosnie" - pol., l. 15, g. 20.*

UWAGA! Tanie poniedziałki oraz seanse przed godz. 15 - bilet tylko 10 złotych (nie dotyczy „Przedwiośnia" i „W pustyni i w puszczy").

„Echo" *(w WDK) - 361-27-37- nieczynne.*

Na specjalne zamówienie szkół istnieje możliwość (do końca marca) organizowania seansów ***„Syzyfowych prac".***

BUSKO
„Zdrój" *- nieczynne.*
OSTROWIEC ŚW.
„Etiuda" *- brak terminarza.*
PIŃCZÓW
„Belweder" *- nieczynne.*
SANDOMIERZ
„Millenium" *- „Granice wytrzymałości", g. 18; „Czerwona Planeta", g. 20.15.*
SĘDZISZÓW
„Ballada" *- nieczynne.*
SKARŻYSKO-KAM.
„Metalowiec" *- „Niezniszczalny", g. 17, 19.*
STARACHOWICE
„Miejskie" *- „102 dalmatyńczyki", g. 8.30, 11.*
SUCHEDNIÓW
„Kuźnica" *- nieczynne.*
WŁOSZCZOWA
„Muza" *- brak terminarza.*
SKARŻYSKO
„Wolność" *- Czego pragną kobiety", g. 17 i 19.*

MUZEA

Muzeum Narodowe *- pałac biskupów w Kielcach - plac Zamkowy 1 (tel. 344-23-18) - ekspozycje stałe: korpus główny - „Wnętrza zabytkowe z XVII i XVIII w.", „Dawne uzbrojenie europejskie i wschodnie", „Sanktuarium Marszałka Józefa Piłsudskiego". Skrzydło północne: Galeria malarstwa polskiego i sztuki zdobniczej (od XVII w. do 1939 r.). Wystawa czasowa: „Piotr Michałowski (1800 - 1855) - w dwusetną rocznicę urodzin artysty". Czynne we wtorek w godz. 10-18, środa - niedziela w godz. 9-16.*

Muzeum Lat Szkolnych S. Żeromskiego *- ul. Jana Pawła II 25, (tel. 344-57-92) - ekspozycja stała: wystawa materiałów biograficznych i literackich z młodzieńczych lat pisarza. Czynne we wtorki, czwartki, piątki i niedziele w godz. 9 - 16 oraz środy w godz. 11-18.*

BUSKO
Galeria BWA „Zielona" *- ul. Mickiewicza 7 - Wystawa okręgowa ZPAP 2000. Oprócz poniedziałków czynna codziennie w godz. 11-17, w niedziele godz. 11 - 15.*
JĘDRZEJÓW
Muzeum im. Przypkowskich, *pl. T. Kościuszki 7/8, tel. 386-24-45 - czynne od 8 do 16.*
NAGŁOWICE
Muzeum „Dworek Reja", *tel. 381-45-70 - czynne od poniedziałku do soboty w godz. 8 - 16, w niedziele 10 - 16.*
OSTROWIEC ŚW.
BWA *- ul. Siennieńska 54, tel. 263-20-48 - wystawa pokonkursowa „Wystawa memoratywna Tadeusza Maja" - czynna od wtorku do piątku w godz. 9-18, w soboty i niedziele w godz. 10 - 15.*
PIŃCZÓW
Muzeum Regionalne *- ul. Armii Ludowej 2a - wystawy stałe: „Pradzieje Ponidzia", „Pińczów - historia miasta", „Adolf Dygasiński - życie i twórczość", „Sławne i znane postacie w dziejach Pińczowa", „Przyroda Ponidzia"; w synagodze - „Społeczeństwo żydowskie w Pińczowie", Wystawa poplenerowa ZPAP O. Kielce „Pińczów 2000". Czynne wtorek, piątek w godz. 9-15, środa, czwartek w godz. 9-17, sobota, niedziela w godz. 10-15.*
Galeria „Krużganki" *- wystawa części repliki XII-wiecznej płyty orantów wypożyczonej z Wiślicy.*
SANDOMIERZ
Muzeum Okręgowe: Oddział Zamek *- ul. Zamkowa 14, tel. (015) 644-57-57 - czynne: od wtorku do piątku w godz. 9-16, w soboty w godz. 9-15, w niedziele w godz. 10-15 - wystawy stałe: „Kuchnia królewska", „Historia wzgórza zamkowego w ikonografii", „Ekspozycja etnograficzna", „Ziemia sandomierska w pradziejach i średniowieczu", „Rzeźba Andrzeja Tkacza", „Lapidarium zamkowe". Wystawa czasowa: „Moneta polska w tysiącleciu".*
Oddział Ratusz *- ul. Rynek 1 - czynne: od wtorku do piątku w godz. 9-16, w soboty w godz. 9-15, w niedziele w godz. 10-15 - wystawa stała: „Dzieje Sandomierza". Wystawa czasowa: „Współczesne szkło artystyczne".*
Oddział Literatury *- ul. Katedralna 5/7, tel. (0-15) 832-21-47. Czynne: poniedziałek - piątek w godz. 9 - 15. Wystawa stała: „Jazdy do Sandomierza" - wystawa poświęcona związkom Jarosława Iwaszkiewicza z Sandomierzem.*
Galeria Sztuki Współczesnej BWA, *ul. Rynek 11.*
Muzeum Diecezjalne Sztuki Kościelnej, *ul. Długosza 9 - poniedziałek - nieczynne, od wtorku do soboty w godz. 9 - 16, w niedziele 13.30 - 16.*
SKARŻYSKO-KAM.
Muzeum im. Orła Białego *- ul. Słoneczna - czynne od 8 do 16.*
STARACHOWICE
Muzeum Regionalne *ul. Krywki 1, tel. 274-62-68, czynne w dni robocze w godz. 10-16.*

KOMUNIKACJA

KIELCE
Informacja PKS *- 366-02-79.*
Informacja PKP *- 366-93-28, 94 -38.*
Informacja MZK *- 345-06-95.*
Bilety lotnicze *- rezerwacja, sprzedaż. „Sigma", Sienkiewicza 56, 366-44-32, 344-30-33.* (za 803)

OMNIA - Komunikacja Międzynarodowa, *Sienkiewicza 61, 345-77-43, 345-77-46.* (za 804)

LOT *- informacje, rezerwacja, sprzedaż biletów - 368-06-58.*

USŁUGI POGRZEBOWE

POGOTOWIE POGRZEBOWE „USTRONIE" *- usługi całodobowe, wystawianie kart zgonu przez lekarzy uprawnionych. Tel. 361-29-18, 361-39-12.* (zz 578)

PRZEDSIĘBIORSTWO USŁUG KOMUNALNYCH *- usługi pogrzebowe całodobowe, tel. 366-31-77, 344-67-88.* (zł 234)

TELEFONY ALARMOWE

Pogotowie Ratunkowe *- 999,*
Pogotowie Policyjne *- 997.*
Straż Pożarna *- 998.*
Pogotowie Energetyczne Kielce *- miasto i teren - 991.*
Pogotowie Gazowe *- 312-020 i 992.*
Pogotowie wod.-kan. *- 994.*
Pogotowie c.o. i elektryczne, PGM *- czynne w godz. 15-23 codziennie i w godz. 7-23 w dni wolne od pracy - tel. 361-18-33.*
TAI *- Ogólnopolska Informacja Gospodarcza - 94-77.*
OIKT - Ogólnopolska Informacja *Gospodarcza - żółta linia - 94-34.*
Numery miejscowe *- 913.*
Numery zamiejscowe *- 911.*
Pocztowa informacja telefoniczna *- 932.*

INNE

Bank Informacji Gospodarczej
041/366-03-03, 366-19-19
www.infomax.com.pl
WYSZUKIWARKA

KWIATY DLA CIEBIE - dostawy bukietów pod wskazany adres. Kwiaciarnia „Polflower", Kielce, ul. Sienkiewicza 60, tel. 041/366 - 00 - 94. (zn 301)

TELEFONY ZAUFANIA

Świętokrzyski Klub „Amazonka" *- 366-34-54, od poniedziałku do czwartku w godz. 10-14, psycholog, pedagog - telefon zaufania 366-17-41 w poniedziałki i czwartki w godz. 15 - 17.*

Telefony zaufania: *- dla ludzi z problemem alkoholowym - od poniedziałku do piątku w godz. 18 - 20, tel. 345-73-46; w sprawach rodzinnych - 368-18-67, czynny od poniedziałku do piątku w godz. 8 - 17; pomoc psychologiczna dla rodzin wychowujących małe dzieci 346-53-11, poniedziałek 15-18.*

Świętokrzyskie Centrum Profilaktyki i Edukacji *- 041/331-53-13 - pomoc psychologiczna i pedagogiczna, terapia rodzin i małżeństw, psychoterapia indywidualna i grupowa, pomoc dotycząca uzależnień, interwencja kryzysowa - od poniedziałku do piątku w godz. 8 - 20.*

Polskie Towarzystwo Zapobiegania Narkomanii *- Punkt Konsultacyjny w Kielcach, ul. Karczówkowska 5A- 346-16-27; poniedziałek, wtorek- godz. 9-20, środa, czwartek, piątek- godz. 16-20.*

RADIO

Częstotliwości stacji słyszalnych w regionie:
TAK-106,5; 98,0; 89,7, **FAMA**-100,8, **PLUS**-107,9; 71,95, **MARYJA**-100,9; 107,2; 67,34, **RMF**-88,2, **BIS**-92,3, **III**-96,2, **KIELCE**-101,4, **ZET**-105,3, **WAWA**-95,5, **ESKA**-103,3, **OPATÓW**-93,7, **MTM FM**-102,1, **RdC**-89,1, **LELIWA**-104,7, **REKORD**-106,2.

TELEWIZJA

TVK SKARŻYSKO
8.00 Muzyczna Dami, 9.00 Telezakupy, 10.00 Muzyczna Dami, 10.15 Zawierucha dla malucha, 10.45 Muzyczna Dami, 11.00 Saga rodu Palliserów (4), 11.55 Eksplozje (3), 12.40 Muzyczna Dami, 13.00 Zawierucha dla malucha, 13.30 Burza nad Bałkanami (4), 14.00 Życie zwierząt, 14.30 Prawo ziemi, 15.30 Telezakupy, 17.00 Muzyczna Dami, 17.15 Skarżyski Kalejdoskop, 17.35 Świat dalekich podróży, 18.00 Zawierucha dla malucha, 18.35 Kuchnia smakosza, 19.05 Zemsta, 20.00 Skarżyski Kalejdoskop, 20.25 Molo - dramat, 22.00 Skarżyski Kalejdoskop.

TVK STARACHOWICE
9.00 Telezakupy, 10.00 Starachowicki Serwis Informacyjny, 10.15 Boks, 11.00 Saga rodu Palliserów (4), 11.55 Eksplozje (3), 13.00 Bajki, 13.30 Burza nad Bałkanami, 14.00 Życie zwierząt, 14.25 Studio Infor, 14.35 Prawo ziemi, 17.00 Program dnia, 17.05 Panorama kulturalna, 17.45 Starachowicki Serwis Informacyjny, 18.00 Bajki, 18.30 Kuchnia smakosza, 19.10 Zemsta, 20.00 Starachowicki Serwis Informacyjny, 20.25 Molo - dramat, 21.55 Reportaż, 22.15 Starachowicki Serwis Informacyjny, 22.30 Kawiarenka artystyczna.

tvk OSTROWIEC
9.00 Telezakupy, 10.15 Mały lord, 11.00 Saga rodu Palliserów (4), 12.00 Eksplozje (3), 13.00 Mały lord, 13.30 Burza nad Bałkanami, 14.00 Życie zwierząt, 14.25 Studio Infor, 14.35 Prawo ziemi, 17.20 Teledziennik, 17.35 Świat dalekich podróży, 18.00 Mały lord, 18.30 Kuchnia smakosza, 19.10 Zemsta, 20.00 Teledziennik, 20.25 Molo - dramat, 21.55 Wietnamskie sztuki walki, 22.15 Trudne rozmowy.

Kinowe nowości

„W pustyni i w puszczy"

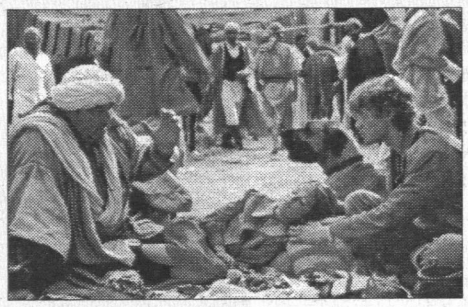

Ekranizacja powieści Henryka Sienkiewicza. Historia porwania i ucieczki 7-letniej Angielki o imieniu Nel i 16-letniego Polaka, Stasia. W rolach głównych Adam Fidusiewicz oraz Karolina Sawka. W roli Tarkowskiego zobaczymy Artura Żmijewskiego jako Greka Kaliopulo pojawi się uwielbiany przez publiczność w każdym wieku Krzysztof Kowalewski. Reżyseria - Maciej Dutkiewicz, Gavin Hood.

TEATR IM. STEFANA ŻEROMSKIEGO W KIELCACH
zaprasza na spektakl
Marek Hłasko
„DRUGIE ZABICIE PSA"
reżyseria Piotr Szczerski
30, 31 marca godz. 19.

Krzyżówka rozrywka

ignorowanie prawa	austral. kazuar / willa w Zakopanem		czarna w stadzie	judasz w drzwiach	inula	kamizelka dla rozbitka	
				8		1	
Julian, polski poeta						pot. o nierozgarniętym	
		czapka ułana / rysownik	3				
				5		4	7
młody las	cykliczny utwór muzyczny	12	pogromca dzikich zwierząt		zapach świeżej kawy		laik, dyletant
despota / wafel na gorąco		6	11				
				zmora, zjawa		prezydent Jugosławii w latach 1953-80	
brak zdolności mówienia		9					
miękka tkanina							
opowiada przebieg akcji		muza z kitarą	2		10		

Nagrodę książkową za rozwiązanie krzyżówki nr 50 (hasło: „Kamienna, a zmienna") wygrała **Barbara Gola** z Kozienic

Po odbiór nagród zapraszamy od poniedziałku do piątku w godz. 9 - 16.30, pokój nr 305.

Zwycięzcom spoza Kielc nagrody wysyłamy pocztą.

http://sbc.wbp.kielce.pl/

TVP 1

07.00 **Kawa czy herbata?** 07.45 **Kawa czy herbata?** 08.15 **Krakowskie Przedmieście 27** 08.30 **Wiadomości** 08.40 **Prognoza pogody** 08.45 **Moje miasteczko (24/26): Tudny wybór** - serial 09.10 **Jedyneczka** - dla dzieci 09.45 **Bajeczki Jedyneczki** - dla dzieci 10.00 **Płonące niebo (1/3)** - serial 10.55 **ZUS radzi** - mag. 11.05 **Dom pełen zwierząt: Kanarek - domowy śpiewak** – mag. 11.20 **Ekran z kwiatkiem: Kwiaty - moje hobby (2)** 11.25 **ABC reformy edukacji** 11.35 **Tajemnice armii** - pr. wojskowy 12.00 **Wiadomości** 12.10 **Agrobiznes** - mag. 12.20 **Kontrasty** - świat, ludzie, pieniądze 12.25 **Samo życie** - mag. 12.45 **Klan (450)** 13.10 **Do celu** - telet. 13.20 **Skarby świata (2): Guernica. Świadectwo wojny** - serial 13.45 **Do celu** - telet. 14.00 **Katalog zabytków: Haczów** - felieton 14.10 **Do celu** - telet. 14.15 **The Lost Secret (19)** - kurs języka angielskiego 14.35 **Czas na komputer** - mag.

15.00 **Wiadomości**
15.10 **Bezpieczna Jedynka**
15.30 **Szerokie tory** - pr. public.
16.00 **Rower Błażeja** - magazyn
16.30 **Moda na sukces (1341)**
16.50 **The Race** - regaty dookoła świata
17.00 **Teleexpress**
17.20 **Gość Jedynki**
17.35 **Klan (451)** - telenowela
18.00 **Jaka to melodia?** - quiz
18.30 **Więzy krwi (5)** - serial obyczajowy, Polska
Danuta nie może się doczekać chwili, kiedy Marek opuści Sobotę. Jednak ten były żołnierz Legii Cudzoziemskiej czuje się tutaj coraz lepiej. O spotkanie z nim zabiega dawny kolega z klasy, a obecnie komendant miejscowego posterunku policji, oraz Ewa i Wiktoria. Na temat Marka dochodzi do kłótni między braćmi.
19.00 **Wieczorynka** - serial anim.
19.30 **Wiadomości, Sport i Pogoda**
20.10 **Ok uchy życia: Czas na decyzję** - film obycz., USA
21.40 **Oblicza mediów** - pr. public.
22.00 **Kronika kryminalna**
22.25 **Monitor Wiadomości**
22.50 **Sportowy flesz**
23.00 **Gorąco polecam: Złodziej** - dram. obycz., Francja/Rosja 1997, reż. Paweł Czuchraj
Sześcioletni Sasza podróżuje z matką po zniszczonej wojną Rosji. Chłopiec nigdy nie widział swego ojca, który zginął na froncie. W pociągu dosiada się do nich przystojny oficer, a matka Saszy zakochuje się w nim bez pamięci. Od tej pory cała trójka podróżuje wspólnie. Pewnego dnia okazuje się jednak, że nowy towarzysz wędrowki jest oszustem.
00.30 **Kulisy PRL-u: Marzec '68** – reportaż Aliny Mrowińskiej i Grzegorza Sołtysiaka
00.55 **Program powtórkowy**
01.15 **Czas na komputer** - mag.
01.35 **Oczywiste nieoczywiste** - felieton
02.00 **Zakończenie programu**

Czas na decyzję
obyczajowy
20.10

Dobiegająca pięćdziesiątki Sonya Andrews mieszka z ukochanym mężem w luksusowym domu, w którym często gości przyjaciół i ukochanego syna, Deana. Na emeryturze Sonya chce z mężem wynająć jacht i wyruszyć w podróż dookoła świata.

TVP 2

07.30 **Dziennik krajowy** 07.50 **Studio urody** - magazyn 08.00 **Program lokalny** 08.30 **Złotopolscy (307): Walka Marty** - telenowela, Polska
Marylka widzi Jasia całującego swoją nową sympatię, która nosi takie samo jak ona imię. Przygnębiona dziewczyna zwierza się ze swoich osobistych problemów Wieśkowi. Pod nieobecność Dionizego i Julii w Złotopolicach, ich domem opiekuje się Marcysia. Mirella zaczyna niecierpliwić się postawą Kowalskiego. Niedwuznacznie daje mu do zrozumienia, że wciąż liczy na to, że będą razem. W Złotopolicach roznosi się wieść, że Monika Banach kupiła ziemię od Zaleskiego z Gostolina... 09.00 **Transmisja obrad Sejmu** 14.55 **Ojczyzna-polszczyzna: Hiperyzmy** – program prof. Jana Miodka i Władysława T. Stecewicza

15.10 **Miami Sands (40)** - serial obyczajowy, USA
16.00 **Panorama**
16.10 **Sukces (11,12)** - serial
17.10 **Polaków portret własny** - program publicystyczny
17.30 **Program lokalny**
18.20 **Prognoza pogody**
18.30 **Panorama**
18.50 **Dwójkomania**
18.55 **Studio sport: Eliminacje do Mistrzostw Świata w piłce nożnej - mecz Polska – Armenia**
Cztery dni po potkaniu z Norwegią reprezentacja Polski zmierzy się na stadionie warszawskiej Legii z drużyną Armenii. Aby myśleć o awansie do przyszłorocznych Mistrzostw Świata, kadra trenera Jerzego Engela musi wygrać. Jakikolwiek inny wynik niż zwycięstwo stawia szanse polskiej drużyny pod znakiem zapytania.
21.00 **Panorama**
21.20 **Sport telegram**
21.25 **Prognoza pogody**
21.30 **Program powtórkowy**
21.50 **Studio sport: Mecz towarzyski w piłkę nożną - mecz Hiszpania – Francja**
23.55 **Auto** - magazyn
00.30 **Fotografia ze śmiercią w tle** – film dok., USA
01.00 **Jesteś cudowna (4/7): Historie miłosne** - serial obyczajowy, Wlk. Bryt.
Heather nie potrafi przestać myśleć o swoim wykładowcy, Alanie. Dziewczyna wyobraża sobie filmowe sceny miłosne z jego i swoim udziałem, ale kiedy oboje spotykają się twarzą w twarz, nie mają odwagi wyznać sobie wzajemnej fascynacji. Z Henrym kontaktuje się przedstawiciel wytwórni płytowej, który otrzymał taśmę z jego nagraniami.
01.50 **Europejski przegląd piłkarski**
02.15 **Zakończenie programu**

Fotografia ze śmiercią...
dokument
00.30

Druga część wstrząsającego filmu dokumentującego przeżycia fotoreporterów największych agencji światowych. Podczas lokalnych konfliktów są oni świadkami dramatycznych wydarzeń, śmierci niewinnych ludzi, przemocy i bestialstwa.

POLSAT

06.00 **Piosenka na życzenie** 07.00 **Casper (11)** 07.25 **Polityczne graffiti** - pr. public. 07.40 **Xena, wojownicza księżniczka (97)** 08.35 **Strażnik Teksasu (48)** 09.30 **Zbuntowany Anioł (230)** 10.20 **Fiorella (163)** 11.15 **Słodka tucizna (58)** - serial
Eleonora namawia Eliseu do powrotu, proponując mu przyjaźń. Jednak Nanie zwierza się, że nie zrezygnowała ze swojego uczucia do młodego malarza. Pani Carlota zaczyna pracę w Marmoreal od ambitnych projektów ekologicznych. Inez odwiedza Clarice i żąda swojej części diamentów. Waldomiro bezskutecznie nalega, aby Adelmo zdradził mu adres Clarice. Przy okazji informuje go, że Lavinia i Inez to ta sama osoba. Adelmo żąda od siostry wyjaśnień... 12.05 **Przyjaciele (108)** 12.30 **Adam i Ewa (75)** 13.00 **Życiowa szansa** - telet. 14.00 **Macie co chcecie** - rozr. 14.30 **Dyżurny satyryk kraju** - pr. satyr.

15.00 **Pokemon (87)** - serial
15.30 **Informacje**
15.55 **Słoneczny patrol (136)** - serial przyg., USA
Na plażach tłumy. U Mitcha pojawia się agent służb specjalnych, przygotowujący grunt przed wizytą samego prezydenta, który ma przyjechać na plażę.
16.45 **Strażnik Teksasu (49)** - serial sensacyjny, USA
17.45 **Fiorella (164)** - serial
18.40 **Informacje**
18.45 **Kurier TV**
19.05 **Zbuntowany Anioł (231)** - telenowela
Milagros jest załamana zachowaniem Iva. Angelica próbuje w tej sprawie porozmawiać z Ivem, ale spotyka ją nieprzyjemna niespodzianka. Ivo i Federico organizują przyjęcie dla Luisy. Późnym wieczorem Pablo znajduje nieprzytomną Angelikę, leżącą na schodach...
20.00 **Dwa światy** - reality show
20.30 **Adam i Ewa (76)** - serial
21.00 **Chluba Boston Celtics** - komedia, USA
21.30 **Losowanie LOTTO i Szczęśliwego Numerka**
22.45 **Informacje i biznes informacje**
23.05 **Prognoza pogody**
23.10 **Polityczne graffiti**
23.25 **Telewizyjne Biuro Śledcze** - mag. kryminalny
23.55 **Anna** - dram. obycz., USA 1987, reż. Yurek Bogayevicz, wyk. Sally Kirkland, Paulina Porizkova
Głośny dramat obyczajowy z nominowaną do Oscara Sally Kirkland w roli tytułowej. Osiadła w Nowym Jorku, przygasająca gwiazda kina czeskiego postanawia pomóc młodszej i mniej doświadczonej koleżance. Uczennica szybko przerasta umiejętnościami nauczycielkę i zaczyna odnosić sukcesy. Scenariusz Agnieszki Holland.
01.40 **Muzyka na BIS**

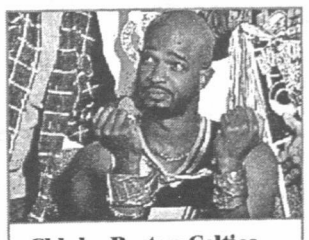

Chluba Boston Celtics
komedia
21.00

Dwójka niezbyt rozgarniętych fanatyków koszykarskiej drużyny Boston Celtics - nauczyciel wychowania fizycznego i hydraulik - w przeddzień decydującego meczu wielkiego finału NBA, uprowadzają gwiazdę przeciwnej drużyny Utah Jazz.

tvn

05.45 **Kropka nad i** - program publicystyczny 06.00 **Kamila (9)** - serial obyczajowy, Meksyk 06.45 **Telesklep** 07.00 **Przeklęta miłość (50)** - serial obyczajowy, Kolumbia 07.50 **Super świnka (33)** - serial animowany 08.15 **Wesołe smoki (3/13)** - serial 08.40 **Księżniczka Sissi (28)** - serial animowany 09.05 **Wodnikowe wzgórze (18/26)** - serial animowany 09.30 **Telesklep** 10.30 **Big Brother** - reality show 11.15 **Rozmowy w toku** - talk show 12.00 **Na ratunek** - serial dokumentalny 12.30 **Super świnka (33)** - serial animowany 13.00 **Wesołe smoki (3/13)** - serial animowany 13.25 **Księżniczka Sissi (28)** - serial animowany 13.50 **Wodnikowe wzgórze (18/26)** - serial animowany 14.15 **Łowcy skarbów (16)** - serial przygodowy, USA

15.15 **Milionerzy** - teleturniej
16.00 **TVN Fakty i pogoda**
16.20 **W niewoli uczuć (71)** - serial obyczajowy, Meksyk
Gema nie chce się umówić z Francisco Jose, bojąc się reakcji Francisco Jose. Doktor Robles zwierza się Carlosowi Manuelowi, że jego żona opuściła go po śmierci ich dziecka. Francisco Jose mówi Eduviges i Efigenii, że musi wyjechać z miasta, stracił bowiem na giełdzie wszystkie swoje pieniądze. Domingo ucieka z sierocińca. Carlos Manuel pyta żonę, czy jest ojcem dzieci, których ona się spodziewa...
17.15 **Big Brother: W cztery oczy** - reality show
17.45 **Telegra** - psychozabawa
18.15 **Rozmowy w toku** - talk show
19.00 **TVN Fakty**
19.25 **Kropka nad i** - pr. public.
19.45 **Sport i pogoda**
20.00 **Big Brother** - reality show
20.45 **Ścigany** - serial sens., USA
21.45 **Beverly Hills 90210** - serial
Kelly i Donna próbują przekonać Janet, że powinna przyjąć oświadczyny Steve'a. Tymczasem on wraz z przyjaciółmi układa przemowę dla ukochanej i podczas badania USG wręcza jej pierścionek zaręczynowy. Janet jest szczęśliwa. Dylan prosi Ginę, by poszukała sobie mieszkania. David umawia się na randkę Robyn. Noah wybacza Donnie zdradę...
22.45 **TVN Fakty**
22.55 **Nocne rozmowy w toku** - talk show
23.40 **Big Brother: Extra**
00.25 **Nie do wiary** - opowieści niesamowite
00.55 **Supergliny** - magazyn
01.25 **Urzekła mnie Twoja historia** - talk show
01.55 **Automaniak** - magazyn
02.25 **Nic straconego** - programy powtórkowe

Ścigany (4)
sensacyjny
20.45

W Charlston Kimble poznaje w pralni Mię. Znajduje zdjęcie dziewczyny w swoim praniu, dzwoni zatem do niej. Po zgubę zgłasza się jej mąż. Kimble dowiaduje się, że stosunki między Mią a mężem są złe. Będzie musiała przed nim uciekać...

RTL 7

06.00 **T zy razy Zofia (17,18)** 06.50 **Odjazdowe kreskówki: Dragon Ball** 07.50 **Moje d ugie ja (14)** 08.15 **Izabella (71)** 09.05 **Gra w przeboje** - telet. 09.35 **Śmiej się razem z nami** - pr. rozr. 10.00 **One West Waikiki (10)** 10.50 **Medicopter 117 (17)** 11.45 **Wzywam d. B ucknera (10)** - serial medyczny, Niemcy
Doktor Thomas Bruckner pracuje w prestiżowym berlińskim szpitalu. Razem ze swoimi współpracownikami zajmuje się skomplikowanymi przypadkami, z którymi nie mogli sobie poradzić lekarze z innych ośrodków. Choć czasem jego decyzje budzą wątpliwości konserwatywnych lekarzy, nikt nie odmawia mu talentu i niezawodnego instynktu oraz niezwykłej troski, z jaką traktuje swoich pacjentów. Dlatego jego postawa przysparza mu nie tylko życzliwych zwolenników, ale i zawistnych wrogów...
12.35 **Teleshopping** 13.40 **Izabella (72)** 14.30 **Trzy razy Zofia (19,20)**

15.20 **Odjazdowe kreskówki: Dragon Ball**
16.25 **Moje d ugie ja (15)** - serial
16.50 **Medicopter 117 (18)** - serial sensacyjny, Niemcy
Zespół ratowników zostaje niechcący uwikłany w polityczny skandal, kiedy spieszy z pomocą pewnemu politykowi, który dostał ataku serca w domu publicznym. Mściwy polityk doprowadza do zamknięcia stacji ratunkowej...
17.40 **One West Waikiki (11)** - serial sensacyjny, USA
Kiedy koledzy Maca z lat szkolnych giną w niewyjaśnionych okolicznościach, on i Holly starają się zdemaskować mordercę. Wszystkie ślady wskazują na jednego z przyjaciół Maca...
18.30 **Gra w przeboje** - teleturniej muzyczny
19.00 **Wakcji** - magazyn sensacji
19.30 **Śmiej się razem z nami** - program rozrywkowy
20.00 **Pełnia życia** - dramat kryminalny, USA 1986, reż. Gene Reynolds, wyk. Tony Danza, Jon De Vries, Alvin Epstein, Mitchell Jason (95 min)
21.50 **52 minuty: Podniebne pielęgniarki** - reportaż
Jest ich kilkanaście - same kobiety, a jednocześnie żołnierze sił powietrznych i pielęgniarki. Należą do specjalnej jednostki sił powietrznych, utworzonej w 1945 roku po wyzwoleniu obozów koncentracyjnych. Obecnie dziewczyny Evasan (skrót od ewakuacji sanitarnych) działają m.in. w Ameryce Środkowej zniszczonej przez cyklon Mitch, a także w byłej Jugosławii.
22.50 **Rollercoaster** - film sensacyjny, USA
00.50 **Wakcji** - magazyn sensacji
01.15 **Pełnia życia** - dramat kryminalny, USA
02.50 **Rollercoaster** - film sensacyjny, USA
04.45 **Teleshopping**

Pełnia życia
dramat
20.00

Historia o Jerrym Rosenbergu, adwokacie, który został skazany na karę śmierci za zabicie dwóch policjantów. By uniknąć wyroku, zawzięcie studiuje kodeks karny. Widzi, jak wiele błędów popełniono w jego sprawie. W końcu udaje mu się zmienić wyrok.

tv 4

06.00 **Muzyczny VIP** - magazyn ciekawostek 07.00 **KINOmaniaK** - magazyn 07.30 **Muzyczne listy** - magazyn 08.30 **Super Mario Brothers (36)** - serial 09.00 **Sandokan (25)** - serial 09.30 **Był sobie złodziej (7)** - serial 10.20 **Różowe lata siedemdziesiąte (17)** - serial komediowy, USA 10.45 **Świat według Kiepskich (51)** - serial komediowy, Polska 11.15 **Dwa światy** - reality show 11.30 **Simon (17)** - serial komediowy, USA 12.00 **Wspólna chata (11)** - serial komediowy, USA 12.30 **Hawaje Pięć - Zero (48)** – serial kryminalny, USA Jack Lord, James MacArthur, Zulu, Kam Fong (30 min)
Pięć-Zero to specjalna, stanowa jednostka policyjna, która walczy ze światem przestępczym w Honolulu... 13.25 **KINOmaniaK** - magazyn 13.55 **Muzyczny VIP** 14.45 **Muzyczne listy** - mag.

15.45 **Garfield (89)** - serial animowany, USA
16.15 **PIM (51,52)** - serial dla dzieci
16.45 **Wspólna chata (12)** - serial komediowy, USA
Sean zaprzyjaźnia się z koleżanką z pracy. Jaredowi i Bridget nie udaje się do siebie zbliżyć, mimo że oboje bardzo tego pragną. Tymczasem Maestro ma kłopoty z Nikki, która nie jest w stanie pojąć, że przyjaźń między mężczyzną a kobietą jest po prostu niemożliwa...
17.15 **Dwa światy** - reality show
17.45 **Dziennik**
18.00 **Oh, Baby (20)** - serial komediowy, USA
18.30 **Pacific Blue (20)** - serial sensacyjny, USA
19.30 **Jak Pan może, Panie doktorze? (1)** - serial komediowy, USA
20.00 **Świat według Kiepskich (52)** - serial kom., Pol.
Z Instytutu Genetyki ucieka stwór Złopuś. Stworzenie znajduje sobie bezpieczne schronienie w domu Kiepskich. Kiedy w tajemniczych okolicznościach z puszki Ferdka znika piwo, mężczyzna zaczyna podejrzewać, że stwór zagnieździł się u niego w domu...
20.30 **Z archiwum X (74)** - serial
Świetnie wyszkoleni, specjalni agenci FBI: Fox Mulder i Dana Scully pracują nad rozwiązaniem kolejnych niesamowitych zagadek, które przerastają możliwości regularnych sił policyjnych...
21.30 **Ten d ugi (9)** - serial sensacyjny, Kanada
22.30 **Dziennik i sport**
22.45 **Życie jak sen (6)** - serial
23.15 **Dwa światy** - reality show
00.00 **Pocałunek przed śmiercią** - thriller, USA
01.50 **Spotkajmy się** - mag.
02.20 **Muzyczne listy** - mag.
03.20 **Strefa P** - pr. muzyczny

Pocałunek przed...
thriller
00.00

Corliss, człowiek młody i ambitny, wychowuje się w biednej rodzinie. Każdego dnia ogląda z okien znak firmy kolejowej; marzy, że któregoś dnia zostanie jej właścicielem. Mija kilka lat. Jonathan studiuje na uniwersytecie spotyka tam Dorothy...

http://sbc.wbp.kielce.pl/

Słowo Ludu

ZNIŻKI NA DROBNE

W RUBRYKACH:
KUPNO
SPRZEDAŻ
LOKALE
NIERUCHOMOŚCI
PRACA
ZGUBY

JEŚLI...
...ogłoszenie drobne,
które zamieściłeś w „Słowie Ludu"
nie odniosło skutku...
...przyjdziesz z rachunkiem do Biura Reklamy „Słowa Ludu"
w ciągu 5 dni od ukazania się ogłoszenia

TO...
...otrzymasz **30, 60 lub 90 % zniżki**
na dodatkową emisję
ogłoszenia o tej samej treści
w dowolnie wybranym przez siebie dniu.

UWAGA! Tylko dla osób fizycznych, umieszczających w „Słowie Ludu" ogłoszenia prywatne.

BO/zniżka

➤ 90 % w sobotę
➤ 60 % w poniedziałek, wtorek, środę, czwartek
➤ 30 % w piątek

AUTO-MOTO

041/343-17-57. AUTOALARMY, centralzamki. GPS. RATY.
zt459

041/344-85-25. MOTOART: silnikowo-podwoziowe, (zachodnioeuropejskie), wymiana amortyzatorów - gratis.
zd480

041/345-16-29. HURTOWNIA - części - samochody zachodnie. BEZPŁATNA WYMIANA amortyzatorów. Tłumiki. Blacharka. Oświetlenie. MOTOMARKET, Jagiellońska 23.
zt542

041/361-90-60 AUTOALARMY 250 zł. Immobilisery 200, Centralzamki 250.
dg12937

041/362-00-29
AUTO NA GAZ
Kielce, Pakosz 53.
RATY.
zt547

AMORTYZATORY, tłumiki, haki - sprzedaż, montaż, naprawy eksploatacyjne. „Auto-System", Domaszowska 41. 041/344-49-86.
dg13023

AUTO - SZYBY. Kielce, 361-57-17.
za807

AUTO RADIO HI-FI WiBtronic, 366-28-49 Kielce.
za797

AUTOALARMY
CAŁODOBOWO
041/34-434-79.
zt456

AUTOSZYBY. „Autofenix" Kielce, Wrzosowa 25, 361-61-71. Radom, Warszawska 115, tel./fax 333-27-00, Szewce 39 k. Kielc, 346-52-05.
za806

BLOKADY, szyberdachy, autoalarmy. 041/342-22-28.
dg12477

CZĘŚCI do samochodów zachodnich, USA. „Auto-System", Domaszowska 41, 041/344-49-86.
dg13024

CZĘŚCI do samochodów
japońskich, koreańskich, BMW
Sklep - hurtownia.
Kielce, Pakosz 53, 361-18-56.
za817

FORD - części zamienne. Kielce, Górników Staszicowskich 15, 34-502-52.
za805

INTER CARS S.A. Dystrybucja części do samochodów zachodnich. Kielce, Słowackiego 6, 041/361-61-06, 344-23-73.
zd466

L
KIELECKA SZKOŁA JAZDY
Paderewskiego 47
361-18-97
366-03-79

KURS PRAWA JAZDY
AB
Popołudniowy - 29.III (g.16)
Weekendowy - 21.IV (g.13)
CDE
Sob. - niedz. 7.IV (g.13)
WIOSENNA PROMOCJA
365ZK

RÓŻE
1,99 zł
ACM Agrocentrum
Kielce, ul. Sandomierska 207
Kielce, ul. Paderewskiego 38,
Miechów, ul. Topolowa 3, Kozłów 256
Kazimierza Wlk., ul. Przemysłowa 18
ACM AGROCENTRUM
604zz

OPONY, akumulatory do wszystkich pojazdów. Sprzedaż, serwis w tym TIR. MOTO-AGROMAX, Kostomłoty 260b, 303-13-49.
zd477

OPONY, felgi, naprawa i renowacja felg. Warszawska 170, 041/332-22-12.
zz579

SKUPUJĘ wszystkie samochody powyżej 1990 roku. 041/34-559-62, 0502-302-462.
zz590

TŁUMIKI, Kielce, Bodzentyńska 13, 34-432-76.
dg12586

WYPOŻYCZALNIA
SAMOCHODÓW
QUATTRO
041/34-64-750
zt473

WYPOŻYCZALNIA samochodów - nowe. 041/34-559-62, 0502-302-462.
zz591

BUDOWNICTWO

0% REKLAMACJI
ANTYWŁAMANIOWE
DRZWI
● GERDA ●
Salon firmowy
FIRMUS.
Kielce, Paska 6.
362-91-00.
zt516

BLACHY: trapezowe, dachówkowe. ONDULINE: rynny, obróbki. BRAMY, automatyka. BRAMSTAL, 041/331-49-62.
zt536

BRAMY, automatyka, szlabany. Promocyjne ceny. 041/366-46-52, 300-33-28.
zt528

BRAMY.NET.PL - automatyka, szlabany. 041/346-19-73, 0502-580-543.
zt534

DOCIEPLANIE
● GIPS-karton
● Siding
● Panele
● Wełna
● Dachy
● Okna
WOLBUD
041/361-66-92, 346-32-00.
zt550

GLAZURA, TERAKOTA. PŁYTOMEX, Jagiellońska 41a. 041/34-514-66.
zt538

NAJWIĘKSZA kielecka hurtownia płytek ceramicznych, elewacyjnych, gresów, sanitariatów, armatury. Import, raty. Ul. Cedro Mazur 7 (Cedzyna, cmentarz) 041/368-01-65. Oddziały: Zagnańska 71, 041/362-68-70, Wspólna 19, 366-27-99.
dg13041

OGRODZENIA, BRAMY. 041/368-32-15.
zt526

OKNA PCV: ALUPLAST, PANORAMA, FAKRO. Drzwi zewnętrzne, wewnętrzne. Parapety, rolety. Montaż, raty. „DROK-PLAST", Kielce, Nowa 5, 041/361-71-90, 361-88-52.
zd486

OKNO S.C. - producent okien PCV - niemieckie systemy THYSSEN. Każdy wymiar. Mikrowentylacja gratis. 041/346-19-17, Kielce, Łódzka 308, Skarżysko-Kamienna, Sikorskiego 4, 041/25-25-288.
zt455

PANELE
PODŁOGOWE
BOAZERYJNE
PCV - ozdobne elewacyjne
DRZWI, LISTWY.
PROMOCJA.
ARMIKO, Okrzei 56,
041/344-37-45.
za820

PARKIET, mozaika, kleje, lakiery. Kielce, Łazy 37, 041/345-44-84.
zd476

PARKIET. 38-46-034.
uj500

PIASEK z dostawą do Kielc - 18zł/tona. 041/361-27-01, 345-53-69.
za802

PRODUCENT:
● deska podłogowa
● boazeria
● schody
● parapety.
041/254-10-20.
za796

PROMOCJA WIOSENNA!!!
BRAMY na 100 lat - HORMANN,
garażowe, przemysłowe, wjazdowe,
Drzwi przeciwpożarowe, uniwersalne.
Kielce, Dymińska 18.
041/361-04-63,
362-08-75.
zd494

TANIO. Glazura, terakota, gresy. Kielce, Kryształowa 4E, Podkarczówka. 041/346-24-17.
zw1

TERMOKURTYNY.
SYSTEMY
WENTYLACYJNO - GRZEWCZE.
OGRZEWANIE:
- hal
- warsztatów.
041/366-46-52.
zt530

LOKALE

041/34-463-63. WOJSA - NIERUCHOMOŚCI, od 1984, licencja 874, Sienkiewicza 9, www.EUROLOCUM.com
za812

041/343-92-50 - DOMENA - Nieruchomości. www.domena.kielce.pl
dg12392

041/344-68-08 - „MEDIUM" - Nieruchomości.
zd483

041/344-98-98 PARTNER Nieruchomości.
dg12722

„AD-DRĄGOWSKI" Nieruchomości, 041/368-24-34.
zn324

AGENCJA INTERLOCUM. Kielce, 041/344-53-62.
zt522

DO WYNAJĘCIA kawalerka na osiedlu KSM w Kielcach. Tel. 0605-202-165.
dg13000

DO wynajęcia duży lokal handlowy (80 mkw.), centrum Kielc, ul. Św. Leonarda 18, 041/34-490-52, 607-45-79-38.
dg12884

DO wynajęcia pokój przy Targowej 18 Kielce, 344-30-97.
dg13066

DO wynajęcia: Kryształowa 4 - 73 m kw. na piętrze. Urzędnicza 30 - 177,60 m kw.; 133 m kw. (na hurtownię lub magazyn). RSM „Armatury" Kielce, Karczówkowska 3, 041/361-01-38, 345-19-29.
dg12934

DWUPOKOJOWE - Jagiellońska sprzedam tanio. Tel. 041/368-43-86.
zn344

FAKTOR 344-30-03. Mieszkania - wynajem.
zl229

INTERLOCUM sprzeda lokal handlowy (centrum Radomia). 041/344-53-62.
zt557

NOWOBUDOWANE mieszkania na Stadionie - sprzeda INTER - DOM. tel. 368-04-49.
kd3222

P.I.B. „KPIB Interfin" sp. z o.o., Kielce, ul. Chałubińskiego 42 posiada do wynajęcia wyremontowane pomieszczenia na pokoje biurowe lub cichą produkcję. 041/345-28-41, 345-24-81.
dg12950

POKOJE biurowe . Zagnańska 84a. 041/331-93-68
dg12182

POSZUKUJĘ lokalu (Kielce) na sklep odzieżowy 30 do 60 m kw. 0601/42-78-22.
kd3233

RSM „ARMATURY" Kielce, ul. Karczówkowska 3, sprzeda mieszkania 1, 2 i 3-pokojowe w budynku ul. Pawia w Kielcach, tel. 361-45-11 w. 117.
dg12903

SPRZEDAM 3-pokojowe 56 m kw., VIII/X, os. Sandomierskie, 90.000 zł, bez pośredników. 041/368-22-11 po 19, 0605-32-74-75.
dg12998

SPRZEDAM M-3. 041/34-22-907 po 16.00, 0501-058-692.
dg13032

MATRYMONIALNE

BIURO Matrymonialne „Fart-Art", 041/343-82-32.
zg241

MEDYCYNA

041/361-20-40 ELŻBIETA WALCZAK - internista, Ekg, badania kierowców.
dg12700

ALKOHOLIZM, narkomania skuteczna terapia. Tel. 0601-340-456, e-mail: stefanstepien@wp.pl
dg12876

DOM Opieki. 0604-409-567.
dg13060

GINEKOLOG - leczenie, zabiegi. Łódź, 0602/335-083.
kd2536

RODZICÓW Z DZIEĆMI na które pobierają ZASIŁEK PIELĘGNACYJNY oraz osoby posiadające grupę inwalidzką zapraszamy
PO ZDROWIE NAD BAŁTYK
14-dniowy TURNUS REHABILITACYJNY
pokoje z łaz., TVSAT i telefonem
OD 30 ZŁ OD OSOBY/TURNUS
Ośrodek Rehabilitacyjno-Wypoczynkowy
"PANORAMA"
76-107 Jarosławiec, ul. Bałtycka 9
☎ (071) 343 67 44, 341 05 12, 344 14 20, 344 73 43
ZATRUDNIMY PERSONEL MEDYCZNY
2604/KR

GINEKOLOGIA - doświadczeni specjaliści. 0603-189-873.
ms244

ŁUSZCZYCA, bielactwo. 0-601-21-43-88.
dg11448

NAUKA

041/331-71-19
STUDIUM INFORMATYKI
zaoczne.
dg13012

041/344-11-55
OMEGA - SZKOŁY Policealne:
MEDYCZNE
- Technik Farmaceutyczny
- Asystentka Stomatologiczna
- Kosmetyczka
ARTYSTYCZNE
- Projektant Mody
ŚREDNIE
- Liceum Ogólnokształcące
- Liceum Ekonomiczne
zd479

ALFA: Akademia Szybkiego Czytania. 041/34-30-438.
dg12322

COMPUTEX - Kursy komputerowe. 041/344-32-02.
zt540

KURSY przygotowawcze do matury 2001 oraz egzaminów wstępnych na wyższe uczelnie. Kielce, Romualda 3, 368-17-43.
zd468

MARKSOFT - kursy komputerowe. 041/343-12-52.
zt545

MATEMATYKA - 041/345-38-15.
dg12741

POLSKI. 041/331-60-54.
dg12622

SZKOŁY PRO-FIL. KURS kosmetyczny. Atrakcyjna cena. Kielce, Romualda 3, 368-17-43.
zd467

NIERUCHOMOŚCI

BUDOWA osiedla domków jednorodzinnych. Tanio - szybko - energooszczędnie. 041/303-44-74.
dg13064

CHEMADIN Export - Świętokrzyska Giełda Nieruchomości. Kielce, ul. Okrzei 15B, tel. 041/366-13-61, tel./fax 366-05-93.
zz580

DOMY: KSM, Czarnów, Dąbrowa, Ostra Górka, Szydłówek, Miedziana Góra, Chęciny sprzeda „Kontrakt", 368-33-22, 366-33-45.
zz600

FIRMA sprzeda: garaż (Ślichowice). 041/302-14-29, 0602-516-616.
dg13001

SPRZEDAM nieruchomość zabudowaną o pow. 5,3 ha (hale, suwnice, waga, pomieszczenia socjalno-biurowe, utwardzony plac) w Kielcach. 041/368-20-69.
dg13053

PRACA

A. Chałupnictwo od zaraz. 024/355-18-32.
kd3150

AGENT CELNY. Kurs. Licencja. Praca. Zapisy: Kielce, Dom Rzemiosła, Warszawska 34, wtorki, środy. „ADVISER" (0-22) 628-70-56, (0-22)629-37-83.
kd3239

CHAŁUPNICTWO. 0503/544-829.
kd3202

JAWEX-MEBLE zatrudni tapicerów meblowych. Spotkanie 29.III.2001, godz. 9.00, Kielce, Krakowska 293.
za828

PRACA w domu na pełen lub pół etatu zleci zdyscyplinowanym Financial Partners wynagrodzenie od 850 zł. 0605/673-022.
kd3037

PRACA w polu, prawo jazdy na ciągnik. 35-29-468.
uk92

SYSTEMY Multilotka, 2.500 zysku. 0503/836-584.
kd3000

ZATRUDNIĘ atrakcyjne dziewczyny do pracy w Warszawie z zamieszkaniem, 0501-625-919.
dg12991

http://sbc.wbp.kielce.pl/

ZATRUDNIĘ dziewczyny. 0605-13-16-18.
mg407

ZATRUDNIĘ konsultantkę ds. sprzedaży Salonie IDEI, ul. Radomska 8 D.H. EAL). C.V. wraz z listem motywacyjnym oszę składać do 03.04.2001r. na wyżej dany adres.
dg13054

ZATRUDNIĘ księgową do prowadzenia ełnej księgowości zakładu pracy chronio- ej. Konieczna znajomość obsługi komputera oraz staż pracy. 0607-637-336, 01-642-030.
dg12952

ZATRUDNIĘ mężczyznę do sprzedaży olarki PCV - 0605-540-338, 1/344-27-48.
dg13071

ZATRUDNIMY przedstawicieli handlowych do przeprowadzenia akcji promocyjnej w terminie 2-7.04.2001. Tel. 42/639-82-03.
kd3260

ZLECIMY składanie długopisów - dostawa, odbiór. 060/236-15-43.
kd3070

RÓŻNE

041/343-80-63 POŻYCZKI.
dg13029

AAA LOMBARD - „U Marynarza" 68-22-42 - natychmiastowe pożyczki. Kantor „U Marynarza" 368-22-24 także w niedzielę. Informacja nocna 0501-394-677.
za815

KUPIĘ stare meble, obrazy, srebra, lampy Kościuszki 10, 344-32-40.
zz583

LCI Mikrotech atrakcyjny leasing operacyjny środków trwałych oraz nieruchomości. Tel. 041/368-13-17, 048/360-91-78.
kd2829

POŻYCZKI - 34-30-142.
dg12429

POŻYCZKI bez poręczycieli ekspresowo. Kielce, Karczówkowska 5a, 041/362-25-90.
kd3027

SPRZEDAŻ

041/343-18-81 SIATKI plastikowe, metalowe, ogrodzeniowe, sto wzorów.
za813

AUTOMATY zręcznościowe, darty, piłkarzyki, bilardy, szafy grające, najtaniej. 601/ 22-72-22, fax. 653-56-08.
kr2977

CINQUECENTO 700 cm sześc. (1997). 41/3115-191 po 15.00.
dg13055

DRZWI drewniane, klejone. Tarcica budowlana. Wyroby z drewna. STOLMARK PLUS, Ściegiennego 159, 041/368-71-89.
dg12750

FORD Mondeo (1997). 041/368-05-72.
dg12959

GARAŻE blaszaki 900 zł. Transport, montaż w cenie. 041/26-32-742, 090/314-885.
kd3227

HURTOWNIA odzieży używanej. Puławy, 81/888-39-91.
mg459

PEUGEOT 206 1.4 (1999), pełna opcja. Dodge Grand caravan 3,3L SE (1996). 41/302-14-29, 0602-516-616.
dg12999

POLONEZ Truck (1996), 5-osobowy. Tel. 604-786-433.
dg13058

PRASY, kombajny zbożowe niemieckie. 12/387-15-66.
dg12193

ROBURA z silnikiem Leylanda. 35-29-468.
uk91

SEICENTO Sx (1999) I właściciel, garażowany, serwisowany. 041/368-14-90 po 17, 0608-318-207.
dg13057

SIATKI - 041/344-71-93.
dg11067

SIENA 1,2 (2000). 606-44-95-95.
dg13051

TOWARZYSKIE

EXTAZA - 0600-114-067.
dg13026

TURYSTYKA

041/332-47-60 Kielce - Mannheim.
dg12507

048/37-80-307, 0601-280-977, Frankfurt, Mannheim Lipsko „Wojtek".
mw255

ANTWERPIA - Niemcy, Holandia, Belgia - wtorki, piątki. 081/825-62-45, 0603-951-239.
ms239

AUTOKARAMI BOVA przewozy. Kraj 1,70/km, zagranica 2,30/km. 041/362-59-00.
kd3141

USŁUGI

041/331-29-83 - HADES - dodatkowe drzwi, również stalowe.
dg13043

041/332-29-64, 34-437-04 - TELEWIZYJNE.
dg12960

041/361-64-24, 361-46-59 TELEWIZORY, magnetowidy Sowiński.
dg12684

041/303-16-47. TELEWIZYJNE.
dg12846

041/369-86-89
0602-519-254
- ANTENY
- DOMOFONY
- ELEKTRYKA
- INSTALACJE
- GWARANCJA!!!

zg231

ALARMY, domofony, instalacje elektryczne. 041/362-31-82.
dg13034

BALUSTRADY, bramy, kraty. 041/369-25-05.
dg12875

BALUSTRADY, ogrodzenia, kraty rozsuwane, 041/25-44-559.
dg12143

BIURO Rachunkowe - 041/343-14-29.
dg12938

CYKLINOWANIA - lakierowanie - 332-40-32.
dg12969

CYKLINOWANIA, lakierowanie - 041/346-41-33.
dg12144

CYKLINOWANIE - 041/346-50-05.
dg13048

CZYSZCZENIE dywanów, verticali - Karcher. 041/366-78-86.
dg12914

CZYSZCZENIE dywanów - 041/331-75-64.
dg12917

ELEKTROINSTALACJE. 041/302-33-12.
dg13049

GLAZURA - hydraulika. 041/34-26-317.
dg12791

GLAZURA - hydraulika - 041/362-53-70.
dg13037

GLAZURA, parkiet, remonty. 041/368-86-89, 0601-867-547.
dg12366

GLAZURA, terakota - dokładnie. 041/332-42-18.
dg13069

HYDRAULICZNE - 041/34-567-17, 0603-053-837.
dg12729

HYDRAULICZNE, montaż, dostawy, serwis. 041/303-17-41, 0603-596-478.
dg12509

HYDRAULICZNE. 041/332-39-28; 0-502-542-071.
dg12860

HYDRAULICZNE. 362-10-41, 0607-48-77-94.
dg12958

HYDRAULIKA, glazura, remonty. 0601-469-752.
dg12993

KIOSKI - altany, ogrodzenia, balustrady, kraty, wiaty, drzwi garażowe, reklamy. 041/34-448-66.
dg13062

MALOWANIE - 041/362-53-70.
dg13036

MALOWANIE - gładź - natrysk - tapetowanie. 041/34-458-11.
dg11947

MALOWANIE - gładź - natrysk - 34-28-089.
dg12796

MALOWANIE - gładkie - natryskowe. 041/332-39-88.
dg12889

MALOWANIE - gładź - tapetowanie. 041/361-16-80.
dg13061

MALOWANIE - gładź - tapetowanie - suche tynki. Profesjonalnie. 041/332-28-21.
dg13063

MALOWANIE - natryskowe, gładkie. 041/369-87-30.
dg12843

MALOWANIE natryskowe - 041/331-40-34.
dg13056

MALOWANIE, 041/361-77-76.
dg13052

MALOWANIE, tapetowanie - 041/34-561-94.
dg12885

MEBLE kuchenne na wymiar - sprzęt do zabudowy. Garderoby. Szafy wnękowe. STOLMARK, 041/361-39-50, 0601-86-81-90.
dg12753

NAPRAWA - AGD - pralki, lodówki. 041/331-22-32.
dg12489

NAPRAWA pralek - 041/332-37-46.
dg12312

NAPRAWA pralek - 041/369-82-22.
dg12821

NAPRAWA pralek, lodówek, „DOMUS". 362-23-70.
dg13038

OKNA; sprzedaż, montaż, remonty. 041/361-57-50, 0605-582-050.
dg12992

PANELE - 041/362-53-70.
dg13035

PANELE - PROFESJONALNIE, 041/362-70-40.
dg13042

PARKIETY, panele, cyklinowanie. 0604-578-046.
dg12558

PRZEPROWADZKI tanio - transport 5t. 041/366-78-36, 0603-34-36-01.
dg12658

R-O-L-B-I-T
ROLETY ANTYWŁAMANIOWE
ROLETKI
041/368-49-36
zt559

R-O-L-E-T-Y
ANTYWŁAMANIOWE
ROLOKASETY
BRAMY
VERTICALE
ROLETKI TEKSTYLNE
ALUTECHNIKA
Paderewskiego 3
343-07-03.
zt508

R-O-L-E-T-Y
PRODUCENT - „UNIROLEX"
Krakowska 255,
368-31-33.
zt518

„ROLET"
ROLOKASETY
ROLETY ANTYWŁAMANIOWE
VERTICALE
MOSKITIERY
MARKIZY
Kusocińskiego 50, tel. 362-03-67.
za809

ROLETY
(każdy etap budowy)
BRAMY
(wjazdowe, garażowe)
Kielce, 1 Maja 124
041/368-49-03.
zg240

TAPICERSKIE - 041/30-39-067.
dg12371

TRANSPORT 3 do 6 t kontenery. 0602-756-102, 0502-250-903.
dg13018

UKŁADANIE i produkcja kostki brukowej. 041/306-14-10, 0-604695812
dg12676

UKŁADANIE kostki brukowej. 041/31-17-469, 0604-786-619.
dg12760

UKŁADANIE kostki brukowej, remonty nawierzchni, koparko - ładowarka (widły do palet). 041/346-03-30, www.zub-kielce.com.pl
dg12845

UKŁADANIE kostki brukowej. 041/366-73-02, 0604-173-034.
dg12979

VERTICALE - żaluzje - rolety - producent. 041/368-68-77.
dg12471

VIDEOKIELCE. 041/34-560-72, 0602-666-510.
dg12608

Ż-A-L-U-Z-J-E
VERTICALE
041/368-49-36.
zt512

ŻALUZJE pionowe, rolokasety, roletki tekstylne - produkcja, montaż. HURTOWNIA MATERIAŁÓW VERTIKALNYCH, Kielce, 344-90-84.
zd470

ŻALUZJE wszystkich typów. Sprzedaż, naprawy. 041/331-45-56.
dg12820

ZGUBY

DROGOSZ Honorata zgubiła legitymację szkolną, bilet wolnej jazdy MZK.
dg13065

KSEROKOPIARKI

BIUREX, 34-44-222, 34-32-222.
zl231

PROMONT - SERWIS, 041/366-10-91.
za811

ROLETY ANTYWŁAM.

ALUTECHNIKA, Paderewskiego 3, 343-07-04.
zt506

ROLET - 041/362-03-67, Kusocińskiego 50.
za810

ROLMAX, Górna 19, 041/344-90-84.
zd469

UNIROLEX - SYSTEM 041/368-31-33.
zt520

SUKNIE ŚLUBNE

WYPOŻYCZALNIA Kielce, Sandomierska 76, 34-422-23.
za814

OPRAWA OBRAZÓW

NAJLEPIEJ! Najtaniej, Chęcińska 14.
zt444

KLIMATYZACJA

KLIMATYZACJA, wentylacja, kurtyny powietrzne. „AQUAKLIM", Kielce, Massalskiego 14, 041/368-86-00, 041/369-71-01.
zd482

KSEROKOP. FAXY

TOP SERWIS. 041/362-01-00.
za800

SZYBY ZESPOLONE

PRODUKCJA, montaż. Kolonia 11, 041/368-47-50.
zd495

SZKLARSTWO

OPRAWA Obrazów, lustra, usługi szklarskie. Turystyczna 1, 041/331-54-79.
zd496

DEKORACJA OKNA

FIRANY - OBSZYCIE GRATIS. Tkaniny, narzuty, karnisze (montaż). 041/368-18-66. Pl. Wolności 12 (W BRAMIE).
zt551

KURS PRAWA JAZDY
ANDRZEJ CHUDY
KAT. A, B, T
Rozpoczęcie: 31.03. 2001 r., godz. 10
04.04. 2001 r., godz. 16
w Zespole Szkół Mech. - Ekon., w Kielcach, ul. Jagiellońska 32, s. 20
Cena - 550 zł (płatne w ratach)
2 JAZDY DODATKOWE GRATIS!
Zapisy w dniu rozpoczęcia lub tel. 0-602-299-279
www.TWOJEAUTO.COM.PL/CHUDY.html
1856/RG

KIELECKI FESTIWAL ZDROWIA, RADIESTEZJI I NIEZWYKŁOŚCI
■ 30, 31.03. 2001 r. ■ 01.04.2001 r.
Akademia Świętokrzyska, ul. Żeromskiego 5
Światowej sławy bioenergoterapeuci, wróżbici, kręgarze, radiesteci, irydolodzy z kraju i zagranicy.
Serdecznie zapraszamy! w godz. ■ 30.03. - 12.00 - 19.00
■ 31.03. - 10.00 - 19.00 ■ 01.04. - 10.00 - 19.00
3164/kr

Nadleśnictwo Suchedniów informuje,
iż zbywa nieruchomość mieszkalną zatwierdzoną przez Ministra Środowiska zgodnie z art. 40a ustawy o lasach, położoną na terenie Gminy Bliżyn, obręb ewidencyjny Jastrzębia, Jastrzębia 10.
Budynek jednorodzinny zasiedlony wraz z gruntem o pow. 2788 m kw. działka ewidencyjna 240/5 oddz. leśny 108g.
3258/kr

http://sbc.wbp.kielce.pl/

TO MIEJSCE KOSZTUJE 75 zł + VAT

Biuro Reklamy

Słowo Ludu
TWOJA GAZETA CODZIENNA

ZAPRASZA

KIELCE
ul. Wesoła 47/49
tel. (041) 344-48-58
tel. (041) 36-36-235
fax (041) 344-72-51
ul. Targowa 18
tel./fax (041) 343-02-79

ODDZIAŁ

RADOM
ul. Żeromskiego 51
tel. (048) 363-97-88
fax (048) 362-81-60

PUNKTY PRZYJMOWANIA OGŁOSZEŃ

STARACHOWICE
ul. Radomska 29 III p.
tel. (041) 275-33-33

OSTROWIEC
Al. Jana Pawła II 63 B
tel. (041) 263-16-26
0601 520-789

BUSKO
Sklep "Mała Moda"
pl. Zwycięstwa 1
tel. (041) 378-28-20

JEDRZEJÓW
Oficyna Wydawnicza
pl. Kościuszki 7/8
tel. (041) 386-10-42

KAZIMIERZA WIELKA
Przedsiębiorstwo Wielobranżowe T. Pęski
ul. Przemysłowa 8
tel. (041) 352-20-47

KOŃSKIE
Firma Handlowa IMPULS
ul. Piłsudskiego 48
tel. (041) 372-48-95,
0601-695-499

PIŃCZÓW
Sklep KLEKS
ul. 7 Źródeł 8
tel. (041) 357-44-10

STARACHOWICE
Radio MTM
ul. Partyzantów 1 A
tel. (041) 275-11-11

STASZÓW
ul. Armii Krajowej 10, p. 211,
tel. (015) 864-32-58
czynne od 9.30 do 16

SKARŻYSKO-KAM.
BTKiZ TERRA
ul. Sokola 18
tel. (041) 251-16-09, 251-16-08
tel./fax (041) 251-16-07

WŁOSZCZOWA
Biblioteka Publiczna
ul. Kościuszki 11
tel. (041) 394-23-13, 394-34-33

397/ZK

POWSZECHNY ZAKŁAD UBEZPIECZEŃ S.A.
INSPEKTORAT W KIELCACH

Inspektorat PZU S.A. w Kielcach uprzejmie informuje PT Klientów, że od dnia 24 marca br. nastąpiła zmiana numerów telefonów w biurze PZU S.A. w Kielcach przy ul. Dużej 21.

Prosimy dzwonić pod numery:

informacja o numerach telefonów	34-02-222
ubezpieczenia komunikacyjne OC	34-02-277
ubezpieczenia dobrowolne	34-02-266
ubezpieczenia osób prawnych	34-02-203
zgłaszanie szkód komunikacyjnych	34-02-200
zgłaszanie szkód majątkowych	34-02-103
zgłaszanie szkód osobowych	34-02-288
sekretariat	34-02-205
administracja	34-02-213

Za utrudnienia przepraszamy.

Inspektorat w Kielcach: 25-953 Kielce, ul. Duża 21.

OGŁOSZENIE O PRZETARGU NIEOGRANICZNYM

Spółdzielnia Mieszkaniowa w Kazimierzy Wielkiej ogłasza przetarg nieograniczony na wykonanie:

I.
1. Wykonanie pokrycia jednowarstwowego z papy termozgrzewalnej - gr. min. 5 mm w 3 budynkach - łączna powierzchnia 1591 m kw., obróbek kominów i attyk 449 m.b., wymiana pasa nadrynnowego i rynien dachowych fi 15 171 m.b., wyklejenie pasa podrynnowego 184 m kw.
2. Wymagany termin realizacji 30 września 2001 r.
3. Wadium w wysokości 3.000 zł należy wpłacić w kasie Spółdzielni gotówką do godz. 10-ej w dniu 10 kwietnia 2001 r.
4. Zamkniętą kopertę zawierającą ofertę i oznakowaną „Oferta - remont dachów" należy złożyć w sekretariacie Spółdzielni w terminie jak w pkt. 3. Oferta winna zawierać ceny jednostkowe robót wymienionych w I 1., zaświadczenie z ZUS i Urzędu Skarbowego oraz min. 2 referencje.

II.
1. Okresowej kontroli stanu technicznego instalacji elektrycznej w budynkach i mieszkaniach w zakresie wynikającym z art. 62 prawa budowlanego - ogółem 600 mieszkań.
2. Wymagany termin realizacji 30 czerwca 2001 r.
3. Wadium w wysokości 1.000 zł należy wpłacić jak w pkt. I 3.
4. Zamkniętą kopertę zawierającą ofertę i oznakowaną „Oferta - przegląd instalacji elektr." należy złożyć w terminie i miejscu jak w pkt. I 3. Oferta winna zawierać cenę ryczałtową wykonania badania inst. elektr. w 1 mieszkaniu, zaświadczenie z ZUS i Urzędu Skarbowego, min. 2 referencje i kopię kwalifikacji wymaganych przy realizacji przeglądu.
5. Otwarcie ofert nastąpi w dniu 10 kwietnia 2001 r. w siedzibie Spółdzielni przy ul. Partyzantów 32/1 o godz. 11-ej - remont dachów i o godz. 12-ej - przegląd instalacji elektrycznej.

Wszelkie informacje dot. przetargów można uzyskać telefonicznie pod nr 3524-580 lub osobiście w biurze Spółdzielni.

Spółdzielnia zastrzega sobie prawo unieważnienia przetargu bez podania przyczyn. 90/uk

OGŁOSZENIE O PRZETARGU NIEOGRANICZONYM

Zarząd Miasta Kielc ogłasza przetarg nieograniczony na wykonanie:

Projektu budowlanego przebudowy i modernizacji fragmentu muru oporowego tarasu ogrodu pałacu biskupiego w Kielcach (od strony północnej)

Warunki zamówienia można odebrać w Wydziale Gospodarki Komunalnej i Infrastruktury Technicznej Urzędu Miasta w Kielcach ul. Szymanowskiego 6 pokój nr 96.

Zamkniętą kopertę zawierającą ofertę, oznaczoną napisem „Przetarg nieograniczony na wykonanie projektu budowlanego przebudowy i modernizacji muru oporowego tarasu ogrodu pałacu biskupiego w Kielcach" należy złożyć w Wydziale Gospodarki Komunalnej i Infrastruktury Technicznej Urzędu Miasta w Kielcach w terminie do dnia 18.04.2001 r. do godz. 9.00, pokój 109.

Pracownikiem upoważnionym do kontaktów z oferentami jest Jadwiga Rakowska, pokój nr 96, tel. 36-76-596.

Otwarcie ofert nastąpi dnia 18.04.2001 r. o godz. 9.30.
w siedzibie Zamawiającego - Kielce, ul. Szymanowskiego 6, sala konferencyjna.

W przetargu mogą wziąć udział oferenci, którzy:
- spełniają wymogi określone w warunkach zamówienia,
- nie podlegają wykluczeniu z postępowania na podstawie art. 22 ustawy o zamówieniach publicznych.

Postępowanie będzie prowadzone z zastosowaniem preferencji krajowych.

Termin zakończenia i przekazania opracowania do dnia 16.07.2001 r.

3249/kr

Telefoniczna Agencja Informacyjna

Kiedy Ty je przeczytasz? Zrobimy to za CIEBIE!

Informacje o przetargach na Twoim biurku.

tel. 94-77
e-mail: marketing@tai.com.pl

Oddział Kielce
ul. Winnicka 4, 25-334 Kielce, tel./fax (0-41) 368 22 07

3114/KR

7 Dni Lwa
24-30 marca

Limitowana Seria Mistral z klimatyzacją

mistral

Seria Mistral. Dobrze klimatyzowana i bardzo limitowana. Od 24-30 marca w specjalnej cenie.

PEUGEOT. ZAPROJEKTOWANY, BY CIESZYĆ.

PEUGEOT

PEUGEOT - RITA MOTORS

Kielce, ul. Domaszowska 52,
tel. (0-41) 344-30-10, 368-12-35 (36)

Ostrowiec Św., ul. Kilińskiego 37b,
tel. (0-41) 247-95-45

217/ba

http://sbc.wbp.kielce.pl/

Uwaga Rzeczoznawcy Majątkowi!

Agencja Własności Rolnej Skarbu Państwa Oddział Terenowy w Rzeszowie Gospodarstwo Administracyjno-Handlowe w Kielcach ogłasza przetarg nieograniczony w trybie art. 14 ustawy z dnia 10.VI.1994 r. o zamówieniach publicznych (tekst jednolity, Dz. U. z 1998 r. nr 119, poz. 773 z późniejszymi zmianami), na wycenę nieruchomości:

1. **Działki położone na terenie gminy Gnojno:**
- nr nr 49, 495, 497, 506, 509, 514/1, 494, 511, 231, 238 położone we wsi Gnojno.

2. **Działki położone na terenie gminy Łopuszno:**
- nr nr 495/2, 496, 497, 498, 499, 253/2, 259, 262, 265, 266, 478/1, 255, 256 położone we wsi Sarbice I;
- nr nr 23/3, 402/1 położone we wsi Jasień.

3. **Działki położone na terenie gminy Chmielnik:**
- nr nr 15, 16, 98, 144/3 położone we wsi Suskrajowice.

4. **Działki położone na terenie gminy Mniów:**
- nr nr 537, 541, 265, 218 położone we wsi Salata;
- nr nr 70/2, 71, 73/2, 73/3, 78/1, 93/1, 94/1 położone we wsi Mokry Bór;
- nr nr 299/1, 231, 31, 328, 35/2, 461/2, 585, 619, 770, 786, 793/1 położone we wsi Serbinów
- nr nr 10, 12, 141, 25, 314, 36, 48, 6, 9/1, 9/4 położone we wsi Rogowice;
- nr nr 214/2, 219, 234, 215/3, 109/2, 124/2, 126/2, 203, 233, 33, 37, 464 położone we wsi Przełom;
- nr nr 189/7, 319/1, 323, 205, 187/2 położone we wsi Skoki.

5. **Działki położone na terenie gminy Kluczewsko:**
- nr nr 559, 561, 562, 543/2, 545/1, 435/1 położone we wsi Dobromierz.

6. **Działki położone na terenie gminy Krasocin:**
- nr nr 902, 553, 601, 930/4, 1010 położone we wsi Gruszczyn;
- nr nr 1067/2, 210, 211, 212, 219, 220, 233, 235, 236, 251, 269, 295, 4142 położone we wsi Krasocin;
- nr nr 103/4, 1082, 134, 92, 93, 939, 970 położone we wsi Cieśle;
- nr nr 108/2, 331, 45/2, 601, 611, 615, 670, 70, 701/3, 717 położone we wsi Ludynia;
- nr nr 147, 228, 268/2, 724 położone we wsi Czostków.

7. **Działki położone na terenie gminy Wąchock:**
- nr nr 190/2, 24/2, 454, 467, 511, 551/1, 651/2, 657, 665, 666/3, 929, 767/1, 876/2, 87/1 położone we wsi Majków;
- nr nr 1531, 1528, 1540, 1600/2, 1102/2, 2246/1, 2246/3, 2246/4, 2246/5, 200, 202, 3623, 362, 1254, 1305, 1318, 1373, 1396, 1397, 154/2, 1569, 1694, 1716, 1730, 2694/1, 2703/1, 3004, 3502, 3622, 3676, 4430, 3623, 837, 844 położone w obrębie Wąchock.

8. **Działki położone na terenie gminy Busko Zdrój:**
- nr nr 223/2, 104/2, 105/3, 139, 156, 157, 213, 22/3, 238, 39/3, 442/2, 46/2, 54, 65, 71, 7/2, 93, 99 położone we wsi Baranów;
- nr nr 112, 156, 163 położone we wsi Elżbiecin;
- nr nr 123/1, 124/1, 22/2, 67, 93, 95, 181, 37 położone we wsi Las Winiarski;
- nr nr 256/1, 344/1, 15, 156/1, 156/2, 274/1, 274/2 położone we wsi Zbrodzice;
- nr nr 634, 870 położone we wsi Palonki;
- nr nr 447/20, 447/22, 447/23, 447/24, 447/21, 447/25, 447/26, 447/27, 447/28, 447/29, 447/30, 266/3, 266/4, 266/5, 266/6, 266/16, , 266/7, 266/17, 266/8, 266/23, 266/18, 266/9, 266/19, 266/10, 266/20, 266/11, 266/12, 266/13, 266/22, 266/14, 266/15 położone w miejscowości Radzanów.

9. **Działki położone na terenie gminy Bliżyn:**
- nr nr 113/2, 114, 121, 126, 129, 132, 145, 146, 147, 148, 149, 23, 36/3, 43/3, 56/2, 56/3, 7, 78, 81, 9 położone we wsi Kopcie;
- nr nr 183/2, 397, 399, 616, 655, 1277, 1044 położone we wsi Bliżyn;
- nr nr 576, 575, 580/2, 577/2, 587, 948, 1130 położone we wsi Mroczków;
- nr nr 336, 564, 565 położone we wsi Zagórze;
- nr nr 16, 28, 51/2, 53/2 położone we wsi Bugaj;
- nr nr 1920/1, 1921/2, 1922/2, 1923/2, 1925, 1929, 193, 222, 227, 25 położone we wsi Ubyszów.

10. **Działki położone na terenie gminy Radoszyce:**
- nr nr 528, 529, 541, 542, 28, 4987, 4868 położone w miejscowości Radoszyce;
- nr nr 11/2, 10/5 położone w miejscowości Wiosna.

11. **Działki położone na terenie gminy Łagów:**
- nr nr 751, 768, 769, 854, 856 położone w miejscowości Zbelutka Stara.

12. **Działki położone na terenie gminy Morawica:**
- nr nr 598/8, 598/9, 598/10, 598/11, 598/12, 598/13, 598/14, 598/15, 598/16, 598/17, 598/18, 598/19, 598/20, 598/21, 598/22, 598/23, 598/24, 598/25, 598/26, 598/27, 598/28 położone w miejscowości Bilcza;
- nr nr 578/2, 579, 101/2 położone w miejscowości Obice;
- nr nr 840/44, 840/54 położone w miejscowości Dyminy;
- nr nr 783/1, 779, 768/1 położone w miejscowości Brzeziny;
- nr nr 390, 227/6, 371, 308/1, 380/2, 202 położone w miejscowości Zbrza.

Wszelkie informacje na temat ww. nieruchomości uzyskać można w Gospodarstwie Administracyjno-Handlowym w Kielcach, ul. Targowa 18, pok. 517, tel. 34-422-04, 34-300-45 codziennie oprócz sobót i niedziel od godz. 9 do godz. 15.

✓ W ofercie należy podać całkowity koszt opracowania i termin wykonania.
✓ Kryteria wyboru oferty: cena opracowania 60 proc., poprawność wykonywania wycen 30 proc., termin opracowania 10 proc.
✓ Do oferty należy dołączyć kalkulację kosztów, oświadczenie o zapoznaniu się ze wzorem umowy o dzieło, kopię polisy ubezpieczeniowej oraz udokumentować posiadanie stosownych uprawnień.
✓ Oferty należy składać dla każdej propozycji w oddzielnych zabezpieczonych kopertach oznaczonych: **„Przetarg nieograniczony - oferta nr ..... Nie otwierać do dnia 20 kwietnia 2001 r., do godz. 10".**
- Na odwrocie koperty należy podać adres i nazwisko rzeczoznawcy majątkowego lub nazwę firmy składającej ofertę.
✓ Oferty należy składać w Biurze Gospodarstwa Administracyjno-Handlowego w Kielcach, ul. Targowa 18, w pok. 517 w nieprzekraczalnym terminie do dnia **20 kwietnia, do godz. 10**.
✓ Wszelkie koszty i opłaty związane z przygotowaniem ofert ponosi oferent składający oferty.
✓ W przypadku niewygrania przetargu Agencja nie zwraca poniesionych kosztów.

Otwarcie ofert nastąpi w dniu 20 kwietnia 2001 r., o godz. 11, w siedzibie Gospodarstwa Administracyjno-Handlowego w Kielcach.

Oferent może być obecny przy otwarciu ofert.
Oferty złożone po ww. terminie nie będą rozpatrzone i zostaną zwrócone bez otwarcia.

3261/kr

BIURO REKLAM I OGŁOSZEŃ

Słowo Ludu

KIELCE
ul. Targowa 18
tel./fax (041) 343-02-79
ul. Wesoła 47/49
tel. (041) 344-48-58
fax (041) 344-72-51

RADOM
ul. Żeromskiego 51
tel. (048) 363-97-88
fax (048) 362-81-60

e-mail: reklama@slowoludu.com.pl

bo/biuro2x1

Zarząd Miasta Kielce
zaprasza do składania ofert

na sprzedaż w drodze rokowań nieruchomości gruntowej położonej w Kielcach przy ulicy Żelaznej, oznaczonej w ewidencji gruntów m. Kielce numerem działki 297/1 o pow. 384 m kw. (obr. 016), objętej księgą wieczystą KW 17386, która zgodnie z ustaleniami miejscowego planu szczegółowego zagospodarowania przestrzennego terenu CENTRUM w Kielcach położona jest na terenie przeznaczonym pod mieszkalnictwo wielorodzinne, w uzupełnieniu usługi ogólnomiejskie charakterystyczne dla centrum miasta lokalizowane w parterach budynków mieszkalnych (rejon staromiejski, strefa ochrony konserwatorskiej). Na terenie tym obowiązuje zakaz wprowadzania funkcji usługowych, lokalizacji tymczasowych garaży i budynków gospodarczych, wydzielania działek obsługiwanych na zasadach drogi koniecznej (symbol terenu 12 MW).

Nie jest ona obciążona ograniczonymi prawami rzeczowymi i nie ma przeszkód prawnych w rozporządzaniu nią.

Przedmiotowa nieruchomość nie znalazła nabywcy w pierwszym i drugim przetargu ustnym nieograniczonym.

Oferta powinna zawierać:
- nazwę i siedzibę oferenta (w przypadku osób prawnych lub fizycznych będących podmiotami gospodarczymi)
- imię, nazwisko, adres oferenta (w przypadku osób fizycznych nie będących podmiotami gospodarczymi)
- datę sporządzenia oferty
- oświadczenie, że oferent zapoznał się z zasadami obowiązującymi przy składaniu ofert oraz warunkami rokowań i przyjmuje je bez zastrzeżeń
- oferowaną cenę nabycia przedmiotowej nieruchomości
- upoważnienie do występowania w imieniu osób prawnych.

Do ofert należy dołączyć dowód wpłacenia wadium.

Oferty w zaklejonych kopertach należy składać w pokoju 220 w Urzędzie Miasta Kielce, Rynek 1, **do dnia 20 kwietnia 2001 r., do godziny 15.**

W dniu 24 kwietnia 2001 r. w Urzędzie Miasta Kielce, Rynek 1, pok. 112, odbędą się:
o godz. 10 - otwarcie ofert
o godz. 11 - rokowania

Wyłonienie nabywcy nieruchomości nastąpi do dnia **26 kwietnia 2001 r.**

Warunkiem dopuszczenia do rokowań jest złożenie oferty i wpłacenie wadium w gotówce w wysokości **11600,00 zł** w terminie do dnia **20 kwietnia 2001 r.** na konto Urzędu Miasta Kielce w Banku Gospodarki Żywnościowej S.A. Oddział Kielce nr 20301374-22099-3600-11-1.

Zarząd Miasta Kielce zastrzega sobie prawo zamknięcia rokowań bez wybrania którejkolwiek z ofert.

Szczegółowych informacji udziela Wydział Gospodarki Nieruchomościami i Geodezji Urzędu Miasta Kielce, Rynek 1, pok. 218, tel. (041) 36-76-218.

Warunki rokowań wywieszone są na tablicy ogłoszeń w Urzędzie Miasta Kielce, Rynek 1

3247/kr

Spółdzielnia Mieszkaniowa „Nasz Dom" w Radomiu, ul. Żeromskiego 116b

ogłasza przetarg nieograniczony na:

1. Dostawę materiałów pokrywczych systemu EKODECK (masa, tkanina, siatka, posypka) z certyfikatem. Oferent powinien określić cenę materiałów na 1 m kw. pokrycia dachowego. Prosimy o nadesłanie oferty z ceną. Dostawa materiałów wg harmonogramu.

2. Wymianę 2 szt. dźwigów osobowych (kabina i napęd) w budynkach 10-piętrowych. Prosimy o nadesłanie oferty z ceną (rozważyć możliwość zapłaty w ratach).

Oferty nadsyłać na adres Spółdzielni w kopertach z dopiskiem dotyczącym rodzaju oferty (EKODECK, dźwigi).

Otwarcie kopert nastąpi w dniu 18.IV.2001 r., o godz. 10 w siedzibie Spółdzielni, pok. nr 44.

Dodatkowe informacje dot. ww. przetargu oferenci uzyskają pod tel. 363-29-75, w. 311 lub w pok. nr 36 - Sekcja Techniczna.

115/mb

SPECJALNA OFERTA Telefonicznej Agencji Informacyjnej

Nasze reklamy w Katowicach, Krakowie, Wrocławiu, Poznaniu, Białymstoku i Szczecinie.

Treść reklam z ostatniego tygodnia z gazet:
„Gazeta Krakowska" - Kraków
„Dziennik Zachodni" - Katowice
„Słowo Polskie" - Wrocław
„Głos Wielkopolski" - Poznań
„Gazeta Współczesna" - Białystok
„Głos Szczeciński" - Szczecin
oraz treść ogłoszeń drobnych z ostatnich trzech numerów „Słowa Ludu"
poznasz dzwoniąc:

bo/tai

TELEFONICZNA AGENCJA INFORMACYJNA
tel. 94-77
http://www.tal.com.pl

DEALER:
Radom
Kontakt 2
ul. Warszawska 150 a
tel./fax: (048) 333 11 77
tel.: (048) 333 25 70÷72
Kielce
Askon
ul. 1905 roku 45
tel./fax: (041) 345 15 52
Białobrzegi
Jacek Wójcik
ul. Reymonta 46
tel./fax: (048) 613 40 94

PUNKT SPRZEDAŻY:
Kielce
tel.: (041) 361 26 46
tel.: (041) 369 13 70
Pińczów
tel.: (041) 357 58 92
Sandomierz
tel.: (015) 832 85 07

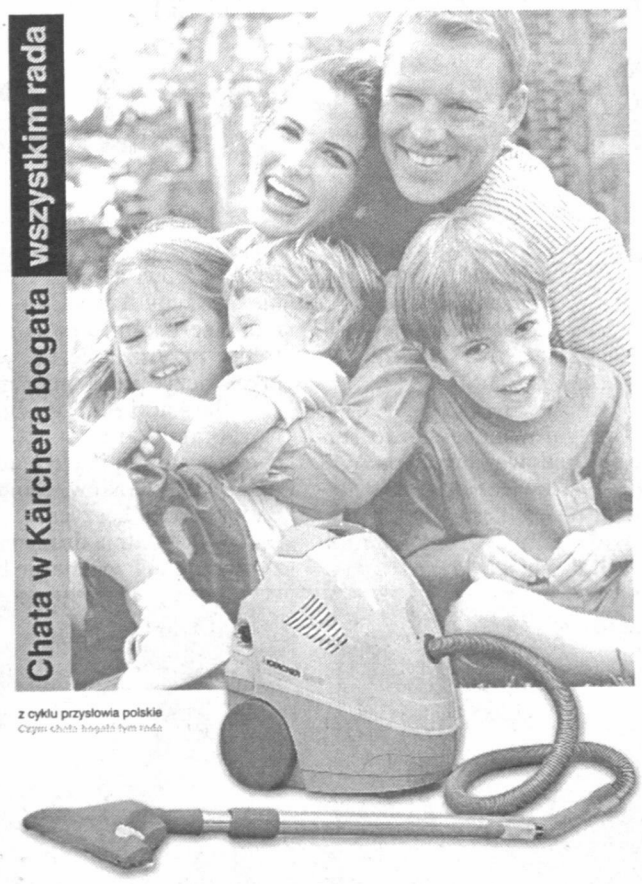

od 29.03.2001 do 30.04.2001

Kärcher 5500 - dobrodziejstwo dla alergików! Domowy odkurzacz z 4 stopniowym systemem filtracji o wysokiej skuteczności - **99,99%** w cenie 899 PLN (w tym VAT)

KÄRCHER
Czyszczenie jest naszym zadaniem.

3074/kr

www.karcher.com.pl

http://sbc.wbp.kielce.pl/

Na podium w Zamościu

Dobrze spisali się reprezentanci województwa świętokrzyskiego w międzynarodowych zawodach łuczniczych o puchar prezydenta Zamościa.

Młodzi łucznicy z Kielc i Suchedniowa stawali na podium w kilku kategoriach wiekowych.

W rywalizacji juniorek młodszych na dystansie 2 x 30 metrów trzecią lokatę z rezultatem 660 pkt. wywalczyła **Izabela Niemiec** z UKS Olimp Dwójka Suchedniów. Dobrze w Zamościu spisywał się kolega klubowy Izy - **Jacek Gałczyński**, a wynik 656 pkt. dał mu trzecią lokatę wśród juniorów młodszych.

Jeszcze lepiej strzelali w tych zawodach nasi młodzicy. Dziewczęta w komplecie zajęły miejsca na podium. Zwyciężyła **Ola Młynarczyk** przed **Urszulą Niemiec** (obie Olimp Dwójka) - po 652 pkt. oraz **Justyną Mierzwą** (Stella Kielce) - 629 pkt.

W rywalizacji młodzików bezkonkurencyjny okazał się **Grzegorz Zawiasa** ze Stelli - 628 pkt., piąty był jego kolega klubowy **Przemysław Porzycek** - 604 pkt., zaś szósty **Hubert Gałczyński** (Olimp Dwójka) - 603 pkt.

- Był to bardzo udany sprawdzian formy dla naszych łuczniczych nadziei. Zawody miały dość mocną i liczną obsadę, gdyż do rywalizacji stanęło blisko 90 zawodniczek i zawodników, jak również mocna ekipa ze Lwowa. Dodam, że potraktowaliśmy te zawody równocześnie jako indywidualne halowe mistrzostwa okręgu świętokrzyskiego w kategorii młodziczek i młodzików. Rezultaty uzyskane w Zamościu są dobrym prognostykiem przed zbliżającym się sezonem na torach otwartych - powiedział nam szkoleniowiec młodych łuczników **Leszek Mozer**. (wid)

Strzelec LM - Warszawianka, godz. 17

Kibice przepraszają

„Szalikowcy" Strzelca Lider Market przepraszają za burdy wywołane po meczu z Wybrzeżem Gdańsk (10 bm.).

Ze względu na transmisję meczu piłki nożnej Polska - Armenia, dzisiejsze spotkanie piłki ręcznej Strzelec LM - Warszawianka zostało przełożone na godz. 17.

Wczoraj naszą redakcję odwiedzili dwaj „szalikowcy" Strzelca Lider Market (imiona i nazwiska do wiadomości redakcji). - Chcieliśmy w imieniu całego sektora bardzo przeprosić za złe zachowanie po meczu z Wybrzeżem Gdańsk. Byliśmy zdenerwowani, podekscytowani porażką. Zachowaliśmy się beznadziejnie. Zapewniamy, że tego typu sytuacja już się nie powtórzy.

Tyle „szalikowcy" Strzelca LM, którym zarząd klubu za złe zachowanie odebrał karnety wstępu. Dziś o godz. 17 kielczanie zagrają z Warszawianką.

- Pierwotnie mieliśmy grać o 18, ale zdając sobie sprawę z faktu, że kibice chcieliby zdążyć na transmisję piłkarską postanowiliśmy przyspieszyć termin - mówi prezes strzelca LM, Andrzej Jung.

Szczypiorniści kieleccy przygotowują się do konfrontacji z warszawską siódemką bardzo starannie. - Nikt nie ma chyba wątpliwości - musimy ten mecz wygrać - twierdzi trener **Giennadij Kamielin**. - Dwa punkty zdobyte z Warszawianką powinny dać nam czteropunktową przewagę nad Śląskiem Wrocław, rywalem do trzeciej pozycji.

Wczoraj kielczanie oglądali kasetę wideo z meczu Warszawianka-Wybrzeże. - Drużyna ze stolicy gra w tej chwili właściwie o pietruszkę, ale prezentuje się znacznie lepiej niż w rundzie zasadniczej. Powrócił do gry **Piotr Albin**, który sprawił, że podopieczni **Bogdana Kowalczyka** są znacznie mocniejsi w ofensywie - kontynuuje Kamielin.

W ekipie Strzelca LM pełna mobilizacja. Zawodnicy doskonale zdają sobie sprawę z rangi meczu. - To może być kluczowy dla brązowego medalu pojedynek. Śląsk gra dziś z Orlenem w Płocku i trudno przypuszczać, aby wygrał. Cztery punkty będzie można jeszcze odrobić, ale proszę pamiętać, że wrocławianie grają ostatni mecz w Kielcach - mówi prezes Jung.

Dziś nasza drużyna zagra w pełnym składzie z **Maciejem Stęczniewskim**, który pauzował ostatnio za czerwoną kartkę. - Wszyscy zawodnicy są zdrowi, wszyscy bardzo solidnie podchodzą do zajęć. Uważam, że wzbogacimy się o kolejne punkty - optymistycznie patrzy w przyszłość Kamielin.

Jak zwykle redakcja „Słowa Ludu" funduje nagrodę - niespodziankę dla najlepszego zawod[illegible]ka meczu, którego wybierze p[illegible]bliczność. Spotkanie poprowad[illegible] bracia **Mariusz i Jarosław Sz[illegible] klarzowie** z Opola. Ceny biletó[illegible] 15 i 10 zł.

Zestaw par, miejsca 1[illegible] Strzelec LM - Warszawianka, [illegible]len Płock - Śląsk Wrocław, Zag[illegible]bie Lubin - Wybrzeże Gdań[illegible] miejsca 7-12: MMTS Kwidzy[illegible] Metalplast Oborniki, Spójn[illegible] Gdańsk - AZS AWF Biała Pod[illegible]ska, Olimpia Piekary Śląskie - [illegible] Motors Łódź. (m[illegible])

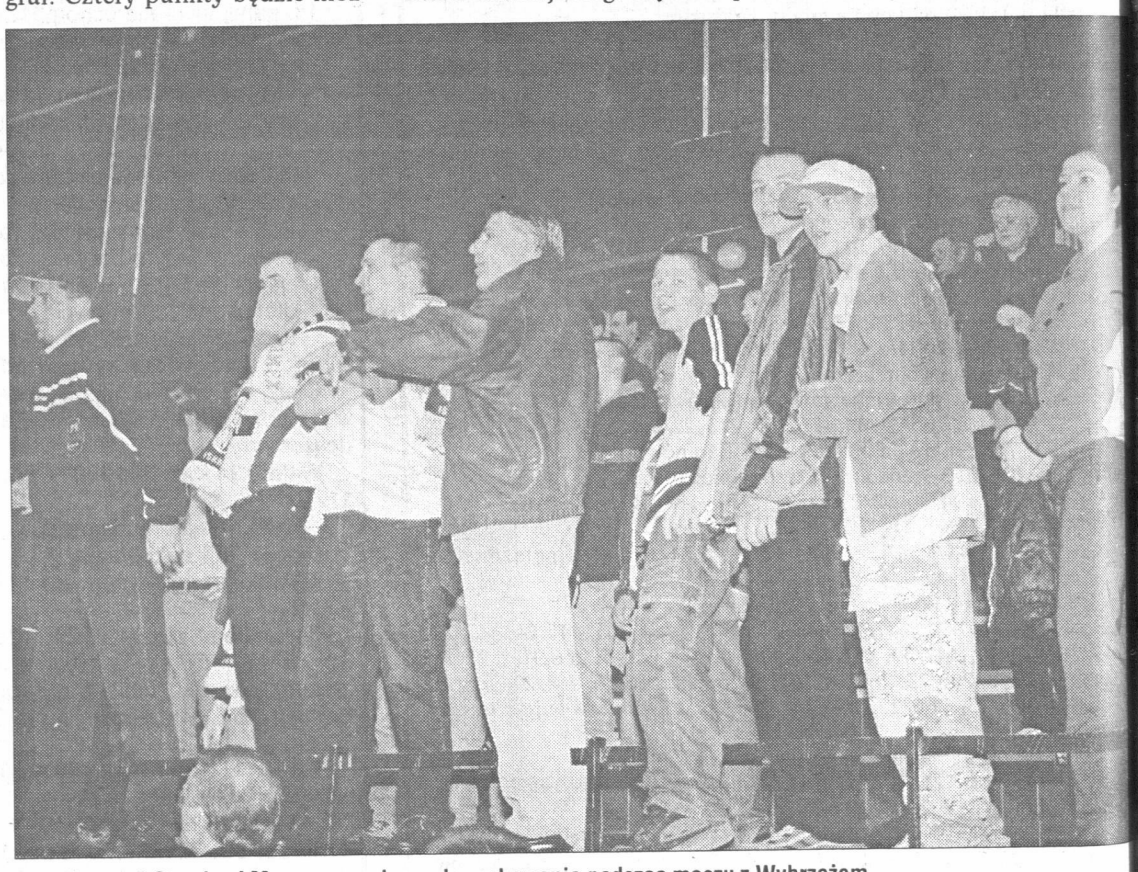

„Szalikowcy" Strzelca LM przepraszają za złe zachowanie podczas meczu z Wybrzeżem

W Ostrowcu i Kielcach

Baraże pod siatką

W najbliższy weekend w Ostrowcu i Kielcach rozegrane zostaną barażowe turnieje półfinałowe siatkarek i siatkarzy o awans do II ligi.

Przygotowujące się do turnieju półfinałowego drużyna AZS WSBiP Ostrowiec rozegrała ostatnio dwa mecze kontrolne, ulegając dwukrotnie 2:3 Radomce Radom i Stali Mielec

- Jestem przekonana, że w turnieju pójdzie nam zdecydowanie lepiej - mówi kapitan ostrowieckiej drużyny **Anna Gara**. Wiadomo, mecze kontrolne są po to, by trener przyjrzał się taktyce, aby przećwiczyć pewne elementy.

Siatkarki AZS WSBiP są faworytkami turnieju, który rozpocznie się w piątek z udziałem AZS AWF Kraków, Sanoczanki Sanok i MKS Łęczyca.

- Ta ostatnia drużyna spadła z drugiej ligi i wydaje się być najtrudniejszym rywalem. Z drugiej jednak strony obawiam się studentek z Krakowa, które mają mocny skład. Jestem jednak dobrej myśli i twierdzę, że wygramy ten półfinał - mówi prezes ostrowieckiego klubu **Marek Karabin**.

W pierwszym meczu turnieju AZS WSBiP Ostrowiec zmierzy się w najbliższy piątek (30 bm.) z AZS AWF Kraków. W sobotę rywalkami będzie Sanoczanka a w niedzielę Łęczyca.

- Nie wyobrażam sobie, abyśmy nie awansowały do finałów z pierwszej pozycji - twierdzi Gara, i wypada mieć nadzieję, że najbardziej doświadczona zawodniczka wraz z koleżankami zrobi wszystko, aby tak się stało.

Gospodarzem turnieju w Kielcach będą siatkarze MKS, którzy o dwa miejsca premiowane awansem do finału rywalizować będą z zespołami Hejnału Kęty, Orkana Nisko i Lokatora Zduńska Wola. Turniej rozgrywany będzie w sali SP 33 przy ul. H. Sawickiej.

- Jesteśmy debiutantami w tych rozgrywkach i przyznam się, że nie bardzo mam rozeznanie co do poziomu prezentowanego przez rywali. Faworytem wydaje się być zespół ze Zduńskiej Woli, ale moi podopieczni zapowiadają walkę w każdym z trzech spotkań. Postaramy się wykorzystać atut własnej hali i awansować do finału - powiedział nam trener MKS Kielce **Jarosław Plech**.

Dwa zespoły Politechniki Świętokrzyskiej zagrają na wyjazdach. Siatkarki AZS Mitex PS w Mielcu, natomiast siatkarze w Jaśle.

- Naszymi rywalkami będą siatkarki Skry Bełchatów, Sandecji Nowy Sącz oraz rezerw pierwszoligowej Stali Mielec. Każda wygrana w mieleckiej hali będzie naszym sukcesem, choć oczywiście stawiamy sobie za cel wywalczenie jednego z dwóch czołowych miejsc premiowanych awansem do finału. Stawka zespołów będzie na pewno bardzo wyrównana. Jeśli gospodynie wzmocnią się zawodniczkami z drużyny seniorów, to one będą faworytkami turnieju - powiedziała nam grająca trenerka AZS Mitex PS **Ewa Nadgrodkiewicz**.

Mocnych rywali będą mieli w Jaśle siatkarze Politechniki Świętokrzyskiej, którzy zmierzą się z zespołami WKS Wieluń, Wandy Kraków i Rafinerii Jasło.

(mac) (wid)

Czy rady rektora WSBiP, Zbigniewa Klepackiego, pomogą ostrowieckim siatkarkom w walce o awans do II ligi

Zostali na ostatnim[illegible]

Kolejnej porażki w Lid[illegible] Akademickiej Koszyków[illegible] doznali zawodnicy AZS [illegible] Akademii Świętokrzysk[illegible]

Tym razem przegrali w K[illegible]cach z AZS Politechnika Ł[illegible] 80:92 (15:30, 25:24, 17[illegible] 23:24).

AŚ: Łagan 25 (3x3), Palu[illegible] (2x3), Łata 13, Sowiński 10 (1[illegible] Majkowski 6, Tobera 6, Pisa[illegible] 5, Czuba 1, Bręczewski 0, W[illegible] dybył 0.

Po fatalnej pierwszej kw[illegible]cie, przegranej różnicą piętn[illegible] punktów, kielczanie zaczęli [illegible] lepiej w obronie i skutecz[illegible] w ataku, ale nie wystarczyl[illegible] do zniwelowania straty. Na poc[illegible]ku trzeciej kwarty rywale pro[illegible]dzili różnicą tyko sześciu punk[illegible] ale wówczas piąte przewinienie [illegible]pełnił **Grzegorz Sowiński** i mu[illegible] opuścić parkiet. W nerwowej [illegible]cówce zespół kielecki osłabili[illegible] nadto **Maciej Łagan**, który o[illegible] mał przewinienie technic[illegible] i zdyskwalifikowany **Wojci[illegible] Bręczewski**.

Szkoda, bowiem zwycięs[illegible] pozwoliłoby koszykarzom Ak[illegible]mii opuścić ostatnie miejsce w [illegible]beli. Liderem LAK pozostała [illegible]żyna AZS Akademii Rolni[illegible] z Lublina.

http://sbc.wbp.kielce.pl/

Spadek STK Stolbud przesądzony, co dalej z drużyną?

Cud się nie zdarzył

Po porażce z ŁKS w Łodzi koszykarki STK Stolbud Włoszczowa Starachowice ostatecznie straciły szanse na utrzymanie się w ekstraklasie.

- Cudu nie było, więc takiego rozwoju wydarzeń mogliśmy się spodziewać - mówi prezes STK Stolbud **Tomasz Bujnowski**.

Tym cudem miały być zwycięstwa starachowiczanek w drugiej rundzie rozgrywek nad zespołami, podobnie jak STK Stolbud, broniącymi się przed spadkiem. Teoretycznie można było pokusić się o wygranie z Zapoleksem Toruń, AZS Warszawa i ŁKS. Niestety, choć mecze były wyrównane, wygrywały rywalki. Szkoda, bowiem degradacja STK Stolbud z ekstraklasy może oznaczać nawet koniec kobiecej koszykówki w Starachowicach.

- Niestety, nie ma podstaw do optymizmu. Chciałbym się mylić, ale jeśli nic się nie zmieni w najbliższym czasie, degradacja może oznaczać likwidację drużyny seniorek. Nie jest tajemnicą, że nasz sponsor strategiczny Stolbud Włoszczowa zapowiedział odejście od zespołu, gdyż nie interesuje go sponsoring w niższej klasie rozgrywek. Kończą się kontrakty większości zawodniczek i z tych nadających się do gry zostaje tylko Małgorzata Wolańska. Co gorsza, w Starachowicach nie ma zbyt wielu firm zainteresowanych wspieraniem koszykówki, choć zespół ten jest przecież sportową wizytówką miasta. Na razie chcemy dograć sezon do końca, a co będzie dalej, zobaczymy - twierdzi prezes Bujnowski.

Problemem STK od początku sezonu był brak pieniędzy. Zdecydowana większość członków zarządu była nawet przeciwna przystąpieniu drużyny do rozgrywek w ekstraklasie. Kiedy jednak w ostatniej chwili udało się znaleźć sponsora strategicznego, drużyna wystartowała. Jej skład od początku jednak nie był wystarczająco silny. Najbardziej newralgiczną pozycją było rozegranie. Pozyskana w ostatniej chwili Słowaczka Zuzana Zemanova nie była liderką zespołu. Rywalki szybko zorientowały się, że najgroźniejszą zawodniczką Stolbudu jest Katarzyna Miłoszewska, ale wystarczyło ograniczyć jej poczynania, aby starachowicka drużyna straciła wiele na wartości. Praktycznie od początku z kontuzją gra Sylwia Przychodzień, kłopoty zdrowotne nie omijały Ludmiły Mitiaginy. Zespół można było jeszcze wzmocnić zimą, ale nie było na to pieniędzy.

W ostatnich spotkaniach sezonu trener **Tomasz Serek** dysponował praktycznie tylko piątką zawodniczek spełniających wymogi ekstraklasy. Na ile starczało sił koszykarki walczyły nawet z potencjalnie silniejszymi rywalkami, ale w takich warunkach tylko cud mógł uratować starachowicką drużynę przed spadkiem z ekstrasklasy, ale cud się nie zdarzył. (sts)

Fot. S. Sijer

Czy ta drużyna za kilka tygodni przestanie istnieć?

Z RÓŻNYCH AREN

Bilardowy puchar

Dobrze spisała się Grażyna Gronowska z Contactu Kielce podczas rozegranego we Wrocławiu Międzynarodowego Pucharu Polski kobiet w pool-bilardzie „9". Po półfinałowej porażce 6:7 z późniejszą triumfatorką turnieju Karoliną Stawarz z Ósemki Rzeszów zajęła trzecią lokatę w tej imprezie. Po dwóch pucharowych zawodach w klasyfikacji z identycznym dorobkiem punktowym prowadzą Gronowska i Stawarz.

Półfinał w Kielcach

Półfinałowy turniej barażowy o awans do II ligi koszykówki odbędzie się w Kielcach 7 i 8 kwietnia. Rywalami UMKS Lafarge Nida Gips będą Korona Kraków, Pogoń Prudnik i Odra Wodzisław. Do finału awansują dwie drużyny. Kolejne dwie wyłonione zostaną z czwórki: Sokół Łańcut, MOSiR Zabrze, MKS Zgierz i UKS Nysa. Do II ligi awansuje jeden zespół. Chyba, że dojdzie do kolejnej reformy rozgrywek, o której ostatnio sporo mówi się w koszykarskim światku. W tej sytuacji nawet zakwalifikowanie się do finału baraży może być równoznaczne z awansem.

Piłkarki ręczne

Kolportera w kadrze

Szczypiornistki Kolportera Kielce otrzymały powołania na konsultacje reprezentacji. Krystyna Wasiuk wraz z kadrą seniorek wyjedzie na turniej do Francji, natomiast Ewa Prokop będzie rezerwową w kadrze juniorek, która zagra kontrolny mecz z Białorusią.

Uczniowie przy stołach

Dziś w sali Szkoły Podstawowej nr 10 w Kielcach rozegrane zostaną mistrzostwa miasta uczniów szkół podstawowych w tenisie stołowym. Każdą ze szkół reprezentować może po trzy dziewczynki i trzech chłopców - uczniów klas piątych i szóstych. Podobne mistrzostwa dla dzieci z klas młodszych zaplanowano na 3 kwietnia. Zapisy chętnych przed zawodami.

(d, sts)

12 goli w Staszowie

Pierwszą kolejkę wiosennej rundy spotkań rozegrali piłkarze świętokrzyskiej piłkarskiej ligi juniorów.

Zwycięsko rozpoczęli rundę piłkarze lidera. Korona pewnie pokonała Hetmana aplikując mu 12 goli.

Hetman Włoszczowa - Korona Kielce 0:5 (0:2), Jedynak 43, 79, Rogala 4, Jaśkowski 60, Szyszoniak 75 (karny). Orlicz Suchedniów - Nida Pińczów 0:4 (0:2), Jęcha 3, Lach. Wisła Sandomierz - KKP Kielce 2:2 (1:1). Gach 2 Kowalczewski, Strzelecki. Pogoń Staszów - Granat/Ruch Skarżysko 1:1 (2:1), Franus 2, Książka - Dobański. MKS Końskie - Star Starachowice 3:3 (0:2). Unia Sędziszów - Nowiny 3:1 (0:0). Mecz Czarni Połaniec - KSZO Ostrowiec - nie odbył się.

Korona	14	42	59- 1
KSZO	13	33	47-12
KKP	14	31	48-26
Pogoń	14	25	32-22
Hetman	14	24	29-25
Nida	14	23	27-22
Star	14	21	38-30
Nowiny	14	20	24-28
Czarni	13	15	24-39
Wisła	14	13	21-48
Granat/Ruch	14	12	2 8 - 4 4
Końskie	14	8	24-47
Nida	14	8	13-38
Orlicz	14	7	19-51

Juniorzy młodsi

Aż tuzin goli padło w Staszowie, gdzie ostre strzelanie urządził sobie skarżyski Granat/Ruch. Lider w drugiej połowie strzelił aż 10 goli. Rozegrano zaledwie cztery spotkania, gdyż drużyna Alitu Cementownia Ożarów została wycofana z rozgrywek. Pogoń Staszów - Granat 1:11 (1:1), Mila - Kot 4, Kamil Kotwica 3, Ołownia, Kądziela, Frydrych, Zieliński. Spartakus Daleszyce - Zdrój Busko 6:0 (1:0), Wójcik 4, Borek 2. Polonia Białogon - Korona Kielce 0:3 (0:2), Pałgan 2, Wrzesień. MKS Końskie - Star Starachowice 1:2 (0:1). Czarni Połaniec - KSZO Ostrowiec - nie odbył się. Pauzowały Rodzina Kielce i KKP Kielce.

Granat/Ruch	13	35	42- 6
Spartakus	13	29	37-10
Korona	13	28	48-13
Czarni	12	22	22-22
KSZO	12	21	25-16
Star	13	20	30-15
KKP	12	20	27-12
Zdrój	13	18	39-26
Rodzina	12	18	25-18
Alit	12	11	17-28
Pogoń	13	7	15-44
Końskie	13	4	11-31
Polonia	13	0	3-112

(d)

W II lidze tenisa stołowego

Kolejarz spadnie?

Po porażce z STS Gorzkowice pingpongistki Kolejarza Heros Kielce są o krok od degradacji z II ligi.

Spory sukces zanotowały natomiast także, broniące się przed spadkiem, tenisistki stołowe Rafaello Kazimierza Wielka, które zremisowały z LZS w Rożniatowicach i mogą być już spokojne o drugoligowy byt.

W rywalizacji mężczyzn tym razem emocji było mniej. Nasz jedynak w grupie walczącej o miejsca 1-6 miał wolny termin, gdyż mecz z Kastorem Łask rozegrał wcześniej awansem, natomiast w dolnej „połówce" tabeli warte odnotowania jest zwycięstwo STS Skarżysko w derbach województwa świętokrzyskiego z Rafaello.

Kobiety

O miejsca 5-9: LZS Rożniatowice - Rafaello Kazimierza Wielka 5:5. Punkty dla Rafaello: Małgorzata Jajeśniak 2, Agnieszka Nowak, Karolina Chwalik oraz debel Jajeśniak/Anna Mysiór po 1. Kolejarz Heros Kielce - STS Gorzkowice 2:8. Pauzował ULKS 5 Łask.

5. STS	11	12	50-60
6. Łask 5	11	9	47-63
7. Rafaello	12	7	39-81
8. Rożniatowice	11	5	44-66
9. Kolejarz	11	3	30-80

Mężczyźni

O miejsca 1-6: Alit Cementownia Ożarów - Kastor I Łask 1:9 (rozegrany awansem), PKTS II Pabianice - Stomil Bełchatów 7:3, Włókniarz Pabianice - Jedynka Łódź 6:4.

1. PKTS II	15	28	116-34
2. Kastor I	15	28	112-38
3. Stomil	15	21	91-59
4. Jedynka	15	17	91-59
5. Alit	15	14	72-78
6. Włókniarz	15	12	67-83

O miejsca 7-12: STS Skarżysko-Kamienna - Rafaello Kazimierza Wielka 8:2 Punkty: Wiesław Mazurek 2, Rafał Uciński , Piotr Odelski, Krzysztof Dudek, Rudolf Miernik oraz deble Dudek/Miernik, Mazurek/Odelski po 1 - STS; Łukasz Kurczyna 2, Polonia Maxtel Białogon - Energetyk Łódź 3:7. Dla Polonii: Jerzy Janusz, Marcin Stępień oraz debel Stępień/Bartosz Bilski po 1. Start Brzeziny - Kastor II Łask 6:4,

7. Start	15	15	82-68
8. Energetyk	15	14	74-76
9. STS	15	13	69-81
10. Kastor II	15	13	71-79
11. Polonia	15	5	47-103
12. Rafaello	15	0	8-142

(d)

RADIO TAXI
☎ 331 11 11
WARSZTAT SAMOCHODOWY
HOLOWANIE
CAŁA DOBA

Słowo Ludu Redaguje zespół. Redaktor naczelny Andrzej ZAŁUCKI (36-36-309), zastępcy redaktora naczelnego Grzegorz ŚCIWIARSKI, Dariusz RYŃ (36-36-125), sekretarz redakcji Krzysztof WIECZOREK (36-36-125). **Dział miejski** (34-44-863, 36-36-315, 117, 207, 263), **region** (36-36-143), **łączności z czytelnikami** (34-44-816), **prawny** (36-36-131), **dział społeczny** (36-36-147,153), **finanse, rynek, praca** (36-36-215), **kultura i edukacja** (36-36-261), **sportowy** (36-36-253, 298), **kraj - świat** (36-36-121). **Centrala**, tel. 36-36-199, 344-24-80 - łączy wszystkie działy.

Redaktor wydania
Krzysztof Wieczorek
Dariusz Ryń

ADRES REDAKCJI: 25-363 Kielce, ul. Wesoła 47/49, fax 34-46-979, **http://www.slowoludu.com.pl, e-mail:redakcja@slowoludu.com.pl**
BIURO OGŁOSZEŃ: 25-363 Kielce, ul. Wesoła 47/49, tel. 34-44-858, 36-36-235, fax 34-47-251, punkt przyjęć, 25-520 Kielce, ul. Targowa 18, tel./fax 34-30-279, e-mail: reklama@slowoludu.com.pl. Redakcja nie odpowiada za treść reklam i ogłoszeń.
WYDAWCA: Słowo Media sp. z o.o., 25-363 Kielce, ul. Wesoła 47/49. Prezes Zarządu Krzysztof ZDEB.
DRUK: Poligrafia S.A., 25-415 Kielce, ul. Górna 21.
Prenumeratę przyjmują urzędy pocztowe i oddziały „Ruchu"na terenie województwa świętokrzyskiego. Redakcja nie zwraca tekstów nie zamówionych. ISSN 0137-9275

NAKŁAD KONTROLOWANY
ZWIĄZEK KONTROLI DYSTRYBUCJI PRASY

http://sbc.wbp.kielce.pl/

SPRINTEM

Znów Thorpe!

Australijski pływak **Ian Thorpe** po raz 13 w karierze pobił rekord świata. We wtorek, podczas mistrzostw kraju w Hobart, pokonał dystans 200 metrów stylem dowolnym w czasie 1.44,9. Dzień wcześniej wymazał z tabel rekord świata na 800 m. st. dow.

Kuerten out!

Brazylijczyk **Gustavo Kuerten** - rozstawiony z numerem pierwszym - przegrał ze Szwedem **Thomasem Johanssonem** 3:6, 6:4, 4:6 w trzeciej rundzie turnieju Ericsson Open z cyklu Masters Series w Miami.

Tajemnica maratończyka

Zwycięzca siódmego maratonu w Rzymie, 23-letni Kenijczyk **Henry Cherono** (2:11.33) wyjawił, że ma 10 braci i 16 sióstr. Ale, jak zaraz dodał, „mój ojciec ma cztery żony".

„Warta Polpharma" goni

„Warta-Polpharma" z okrojoną do siedmiu osób załogą, walczy z brytyjskim „Team Legato" o korzystniejszą pozycję. Do mety regat The Race w Marsylii pozostało polskiemu jachtowi 3200 mil, a rywalom o około 120 mil mniej.

Setka „Senatorów"

Ottawa Senators - remisując u siebie z Philadelphia Flyers 3:3 - zostali trzecim zespołem w hokejowej lidze NHL, któremu udało się w tym sezonie zapisać na koncie 100 pkt.

Szczyt dla „Szóstek"

Liderzy Atlantic Division, koszykarze Philadelphia 76ers odnieśli 49 zwycięstwo w sezonie ligi NBA, pokonując u siebie w hali First Union Center pierwszy zespół Central Division Milwaukee Bucks 90:78.

Małysz na urlopie

Mistrz świata w skokach narciarskich **Adam Małysz** i jego trener **Apoloniusz Tajner** wybierają się na urlopy. Także pozostali kadrowicze mają wolny czas. Spotkają się 14 maja na pierwszym przed nowym sezonem zgrupowaniu w Spale. (PAP)

TELEKIBIC

EUROSPORT: 15.30 i 21.30 Tenis ziemny: Turniej WTA w Miami.

DSF: 20.15 Piłka ręczna: Liga niemiecka.

TVP 1: 16.50 The Race - regaty dookoła świata.

TVP 2: 18.55 Eliminacje do Mistrzostw Świata w piłce nożnej - Polska - Armenia, 21.25 Mecz towarzyski piłki nożnej Hiszpania - Francja.

TV 4: 13.25 Koszykówka: Suproliga - I runda play-off - Maccabi Tel Awiw - Zepter Idea Śląsk Wrocław.

WIZJA SPORT: 18.00 NBA Miami Heat - Toronto Raptors.

Piłkarze uaktualnili hasło „Teraz Polska"

Cel: Korea i Japonia

Cała piłkarska Polska zadaje sobie pytanie, czy kadrowicze Jerzego Engela wyleczyli się już z syndromu „nieudanego meczu po meczu".

Na konferencji prasowej po meczu z Norwegią selekcjoner **Jerzy Engel** powiedział, że choć tego spotkania nie zapomni do końca życia, to od ostatniego gwizdka sędziego Dougala wszyscy myślą już o środowej konfrontacji z Armenią. Jako że trener kadry należy do ludzi potrafiących wyciągnąć wnioski z własnych błędów, należy się spodziewać, że mecz z Armenią będzie się diametralnie różnił od potyczki z Walią. Analogii pomiędzy obydwoma konfrontacjami jest wiele. Do rywalizacji z Ormianami Polacy przystąpią - podobnie jak z Walijczykami - opromienieni wywalczonym trzy dni wcześniej w efektownym stylu zwycięstwem (przed Walią pokonaliśmy Białoruś 3:1). Wtedy selekcjoner popełnił jednak brzemienną w skutki pomyłkę. Dał reprezentantom za dużo swobody, a ci wykorzystali ją, nieco przesadzając w świętowaniu victorii nad Białorusinami. Przed meczem z Armenią o czymś takim nie ma nawet mowy. Kadrowicze zostali skoszarowani w Centrum Szkolenia Kadr w Konstancinie, na którego teren można się dostać jedynie za okazaniem specjalnej przepustki. Do reprezentacji praktycznie nikt nie ma dostępu. Wczoraj w godzinach popołudniowych biało - czerwoni trenowali na znakomicie przygotowanej płycie - mimo ataku zimy - stadionu Legii. Bez **Adama Matyska**. Bohater spotkania w Oslo wrócił do Leverkusen, gdzie przejdzie szczegółowe badania kontuzjowanego barku. Zajęcia kadry obserwowało blisko pięciuset kibiców.

Trener Engel zapowiada, że nie ma mowy o jakimkolwiek rozprężeniu. - Do meczu z Ormianami przystąpimy maksymalnie skoncentrowani. Nikt nie musi nam przypominać, że zwycięstwo stawia nas w komfortowej sytuacji - mówił opiekun reprezentacji.

A jego słowa potwierdził **Piotr Świerczewski**, który stwierdził: - Bardziej zmobilizowanym być nie można. Wiemy doskonale, ile zależy od wygranej. Owszem, piłkarze Armenii sprawili w ostatnim meczu niespodziankę remisując 2:2 z Walią, ale trzeba pamiętać, że grali na własnym stadionie. Nie wiem zbyt wiele o zawodnikach z Armenii, którzy, o ile się orientuję, nie grają w najsilniejszych ligach. Dwaj z nich występują w Szwajcarii, ale tamta liga nie jest zbyt znana i popularna.

W poniedziałek na obiekcie Legii trenowali też rywale biało-czerwonych. Podopieczni **Erwanda Suksjana** w stolicy Polski pojawili się w sile blisko 80 osób (z pierwszą reprezentacją przyjechali również juniorzy i liczna delegacja działaczy tamtejszej federacji). W Warszawie Ormianie zamieszkali w hotelu „Jan III Sobieski". Na stadionie Legii największe zainteresowanie kibiców wzbudzał **Artur Petrosjan** - rozgrywający szwajcarskiego Young Boys Berno.

Trener Armenii, zapytany o szanse swojego zespołu, powiedział: - Faworytami są Polacy i niech tak zostanie. Gospodarze muszą wygrać, my tylko możemy. Wbrew pozorom prezentujemy znacznie lepszy futbol niż wskazuje na to liczba zdobytych punktów. Nasze umiejętności poznali w sobotę reprezentanci Walii, którzy byli zbyt pewni siebie i stracili punkty. Dlaczego mamy nie sprawić niespodzianki w Warszawie?

Bezpośrednia transmisja meczu w TVP 2, początek godz. 18.55.

Tymczasem w rozegranym wczoraj w Ostrołęce meczu reprezentacji młodzieżowych Polska zremisowała z Armenią 1:1 (1:0). Gola dla biało-czerwonych strzelił **Euzebiusz Smolarek**.

MACIEJ CENDER
PIOTR DOBROWOLSKI

Fot. M. Cender

Czy Emmanuel Olisadebe (przy piłce) zdobędzie dziś bramkę w meczu z Armenią?

ROL MOT CIEPIELÓW
Pilicka TELEFONIA

Nasza sonda

Czy reprezentacja Polski podtrzyma dobrą passę i wygra dziś z Armenią?

Stanisław Bobkiewicz, członek Prezydium Polskiego Związku Piłki Nożnej. - Wygraliśmy bardzo trudny mecz z Norwegią, na obcym boisku, czy możemy zatem dziś choćby zremisować? Na pewno mecz będzie trudny, ale musimy zaprezentować kombinacyjny futbol. Wiele zależeć będzie od płyty boiska. Jeżeli będzie dobrze przygotowana, wygramy spokojnie.

Mirosław Malinowski, prezes Świętokrzyskiego Związku Piłki Nożnej. - Każdy piłkarz zdaje sobie chyba sprawę z odpowiedzialności. Armenia to trudny rywal, ale nie przesadzajmy, chcąc awansować, pojedynki z takimi drużynami musimy wygrywać.

Janusz Jankowski, prezes Pogoni Staszów. - Jeszcze dobrze nie ochłonąłem po emocjach związanych z Norwegią, a tu już kolejna dawka. Wiele zależeć będzie od tego czy Armenia od pierwszej minuty zamuruje bramkę. Atak pozycyjny nie jest naszą najsilniejszą bronią. Ale coś wpadnie do bramki gości. Mocno wierzę, że będziemy bogatsi o trzy punkty.

Grzegorz Gilewski, arbiter międzynarodowy. - Najważniejsza jest kwestia „szybkiego gola". Jeżeli w pierwszej połowie trafimy do siatki przeciwnika, możemy wygrać nawet 3:0.

Jerzy Figas, członek zarządu Polskiego Związku Piłki Nożnej. - Odnoszę wrażenie, że spora grupa działaczy piłkarskiej centrali i nasi kibice nie zdają sobie sprawy ze stopnia trudności tego meczu. Armenia to naprawdę wymagający rywal, dodatkowo prezentujący „murarski" futbol. Naprawdę trudno będzie strzelić gola. Mimo wszystko wygramy. 2:0.

DEK MEBLE NOWOŚĆ NOWY SYSTEM MEBLI UNIWERSALNYCH SYSTEM BRW
KIELCE, ul. Olszewskiego 9, tel./fax (041) 34 511 01, 34 501 72

O punkty w eliminacjach MŚ 2002

Na 21 stadionach

Dziś, oprócz meczu Polska - Armenia w Warszawie, rywalizacja o punkty w eliminacjach piłkarskich Mistrzostw Świata toczyć się będzie na 21 europejskich stadionach.

Wiele z nich zapowiada się bardzo emocjonująco i będzie miało kluczowe znaczenie dla układu tabel poszczególnych grup eliminacyjnych.

W grupie pierwszej na czoło wybija się konfrontacja Słowenii z Jugosławianami. Ci ostatni mają, jak na razie, na swoim koncie zaledwie 4 punkty i jeśli marzą o przepustce na stadiony w Japonii i Korei po prostu muszą wygrać to spotkanie.

W grupie drugiej dojdzie do szlagierowo zapowiadającej się konfrontacji lidera - reprezentacji Portugalii - z Holandią. Będzie okazja do rewanżu za mecz, jaki obydwa zespoły stoczyły w finałowym turnieju Euro-2000.

Duże znaczenie dla układu tabeli grupy 7 będzie miał mecz Izraela z Austriakami, w którym ci ostatni będą mieli okazję do rehabilitacji za nieoczekiwany remis w sobotę z Bośnią i Hercegowiną.

W grupie trzeciej najciekawiej zapowiada się spotkanie Czechów z Duńczykami, a gospodarze, w razie wygranej, bardzo przybliżą się do awansu.

Grupa 1: Rosja - Wyspy Owcze, Szwajcaria - Luksemburg, Słowenia - Jugosławia; Grupa 2: Cypr - Estonia, Andora - Irlandia, Portugalia - Holandia; Grupa 3: Bułgaria - Irlandia Płn., Czechy - Dania; Grupa 4: Słowacja - Azerbejdżan, Mołdawia - Szwecja, Macedonia - Turcja; Grupa 5: Polska - Armenia, Walia - Ukraina, Białoruś - Norwegia; Grupa 6: Szkocja - San Marino; Grupa 7: Liechtenstein - Bośnia i Hercegowina, Austria - Izrael; Grupa 8: Gruzja - Rumunia, Włochy - Litwa; Grupa 9: Grecja - Niemcy, Albania - Anglia

Także dziś rozegrany zostanie towarzyski mecz, w którym mistrzowie świata Francuzi - zwolnieni z obowiązku udziału w eliminacjach - zmierzą się z reprezentacją Hiszpanii.

(d)

http://sbc.wbp.kielce.pl/