1,20 zł
cena detaliczna

EGZEMPLARZ OBOWIĄZKOWY
WBP w Kielcach
ob. 3144

SKAZANY ZA MOLESTOWANIE UCZNIÓW 2

Słowo Ludu
TWOJA GAZETA CODZIENNA

CZWARTEK
29 MARCA 2001 R.

KIELCE, REGION
NR INDEKSU 350-400
ROK LII NR 75 (15579)
www.slowoludu.com.pl

Słowo Ludu Świat zakupów

Coraz droższe chorowanie

Czytaj na stronie 7

Armenia rozgromiona

Fot. PAP - P. Wierzchowski

4:0 pokonali Polacy Armenię. Znów rewelacyjnie grał czarnoskóry **Emmanuel Olisadebe**, wstydu nie przynieśli też inni reprezentanci.

Czytaj na stronie 16

Nowa twarz Chrystusa

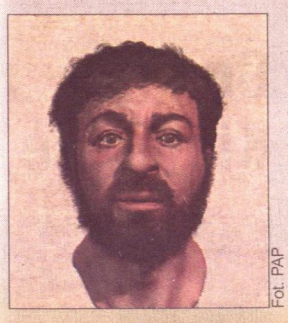

Fot. PAP

Tak wygląda komputerowa podobizna Jezusa Chrystusa, przedstawiona w serialu BBC. W filmie skonfrontowano wydarzenia opisane w Ewangelii z wynikami najnowszych badań historyków i archeologów. Nowa wizja twarzy Jezusa przypomina oblicze Palestyńczyka.

Spór o Monikę

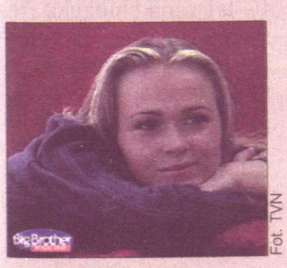

Fot. TVN

To, że Monika odejdzie z domu Wielkiego Brata, wcale nie jest takie pewne. W Internecie jest coraz więcej głosów w jej obronie.

Czytaj na stronie 5

Samochód przedsiębiorcy wyleciał w powietrze

BOMBOWY PORANEK

Policja ogrodziła taśmami cały parking

Wybuch bomby umieszczonej pod samochodem obudził wczoraj o świcie mieszkańców kieleckiego osiedla Ślichowice.

Około godz. 5.45 blokami przy ulicy Dewońskiej wstrząsnął ogromny huk. - Wydawało się, że cały blok się zatrząsł, aż dziwne, że z okien nie wyleciały szyby - mówi jedna z mieszkanek bloku nr 11 przy tej ulicy.

Policję wezwał właściciel srebrnego fiata croma, który ok. godz. 6.30 wyszedł na nie strzeżony parking między blokami nr 12 i 14. Jego samochód miał uszkodzoną szybę, ze zbiornika wyciekało paliwo. Mężczyzna sądził, że ktoś włamał się do auta.

Funkcjonariusze niemal natychmiast zorientowali się, że uszkodzenia fiata nie są skutkiem włamania. Dostrzegli, że bardziej od fiata zniszczony jest stojący w pobliżu srebrny ford focus. Auto w okolicy przedniego siedzenia pasażera miało w podłodze blisko 40-centymetrową dziurę, zniszczony dach i fotele.

Na miejsce wezwano brygadę antyterrorystyczną i pirotechników. Poproszono mieszkańców z kilku najbliższych bloków o opuszczenie mieszkań. - Policjanci twierdzili, że może być jeszcze jedna bomba i że trzeba opuścić mieszkanie. Odcięto nam gaz. Siedzieliśmy w samochodzie, ale policja nie zabraniała wstępu do bloku - opowiada jedna z mieszkanek bloku nr 12.

Pirotechnicy specjalistycznym sprzętem sprawdzali metodycznie forda i inne samochody. Drugiej bomby nie znaleziono, ale w wyniku oględzin ustalono, że umieszczony pod fordem ładunek zrobiony był z amonitu - górniczego materiału wybuchowego, używanego w kamieniołomach i kopalniach. Pod auto podczepiono go na magnesach. Prawdopodobnie został odpalony przy pomocy zdalnego sterowania.

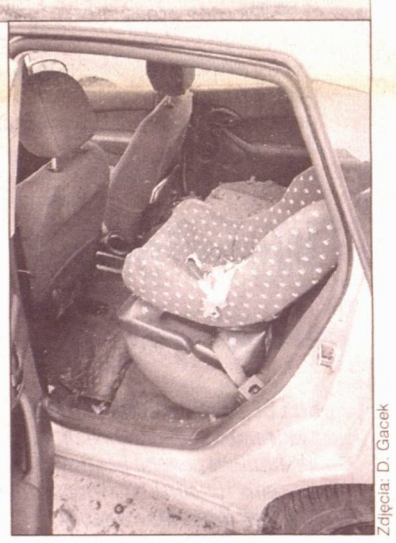

Zdjęcia: D. Gacek

Tego auta używała też kobieta, żona hurtownika

Ford należy do właściciela hurtowni chemicznej. - Wczoraj po południu żona odstawiła auto na parking, miałem nim dzisiaj rano wyjechać do pracy - mówił poszkodowany. Nie chciał zdradzić czy grożono mu wcześniej.

- Jeśli w trakcie wybuchu w samochodzie byliby ludzie, ich życie na pewno byłoby zagrożone - twierdzi K. Kozieł.

MONIKA WOJNIAK

W Kielcach po raz pierwszy doszło do zamachu bombowego. W województwie zdarzały się już jednak podobne przypadki. Na przykład pod koniec czerwca 1998 r. w Szydłowcu wyleciał w powietrze samochód Marka K., prokuratora rejonowego w Skarżysku. Prokurator nie zginął dzięki temu, że właśnie oglądał dogrywkę meczu piłkarskiego i nie wyszedł, jak zwykle, odstawić samochód do garażu. W maju 1999 r. ładunek wybuchowy podłożono w budynku dyskoteki „Muszelka" w Solcu Zdroju. Pod gruzami zginęło dwóch młodych mężczyzn.

Japonia w „Mesko"?

Japońska firma z branży metalowej chce zainwestować w Skarżysku.

Dopiero wczoraj władze miasta ujawniły, że we wtorek w Skarżysku gościł **Katsuyuki Kambara**, który reprezentuje europejski oddział koncernu NSK. Japończyk wyraził zainteresowanie utworzeniem w mieście przedsiębiorstwa działającego w branży metalowej. NSK Europe zainteresowana jest kupnem kilku tysięcy metrów kwadratowych gruntu. Jeszcze nie wiadomo czy Japończycy przejmą już istniejące budynki, czy zechcą wybudować nowe. Jako lokalizację bardzo poważnie bierze się pod uwagę nie wykorzystane obiekty Zakładów Metalowych „Mesko".

Japoński gość obejrzał w zakładzie hale, dawne magazyny oraz tłocznię. Zainteresowany był także terenami Skarżyskiej Strefy Gospodarczej. - Choć rozmowy mają dopiero charakter sondażowy, są bardzo obiecujące. Decyzje mogą zapaść jeszcze w tym roku - mówi **Anna Wiśnios**, rzecznik prasowy Urzędu Miasta.

Japońska firma, która zainwestowała już w kieleckiej „Iskrze" i innych polskich przedsiębiorstwach, trafiła do Skarżyska dzięki pośrednictwu wojewody **Wojciecha Lubawskiego**. Nieoficjalnie mówi się, że Japończycy mogliby stworzyć nawet 200-300 miejsc pracy.

(pen)

Pensje w dołku

Załoga Huty „Ostrowiec" może nie dostać wypłat przed świętami wielkanocnymi.

Wczoraj członek zarządu huty, **Zygmunt Żywczyk**, powiedział, że jeszcze nie wiadomo czy pensje hutników będą wypłacone w terminie. - Wydatki mamy większe, niż wpływy, ale w pierwszej kolejności staramy się wypłacać ludziom pieniądze. O tym, czy znajdą się środki na najbliższe wypłaty, będziemy wiedzieć najwcześniej w poniedziałek - stwierdził Z. Żywczyk.

Od kilku dni z powodu trudności ze sprzedażą produkcji nie pracuje stalownia i walcownia huty. Przestój zaplanowano na dwa tygodnie.

(an)

już we wtorek
kolejny
Słowo Ludu Sezam
dodatek bezpłatny

http://sbc.wbp.kielce.pl/

CZWARTEK - 29 MARCA

Wschód słońca 6.21
Imieniny: Wiktoryny, Eustachego
Zachmurzenie: umiarkowane

Sytuacja baryczna: Polska południowa znajduje się na skraju wyżu z centrum nad Białorusią. Z południowego zachodu zacznie napływać cieplejsza, polarno-morska masa powietrza.

Prognoza pogody: w dzień zachmurzenie przeważnie umiarkowane. Temperatura maksymalna od 4 do 6 st. C. Wiatr umiarkowany, okresami silniejszy, z kierunków południowych. W nocy pochmurno z większymi przejaśnieniami. Możliwy słaby śnieg lub śnieg z deszczem. Temperatura minimalna od minus 2 do plus 1 st. C. Wiatr umiarkowany, okresami silniejszy z kierunków południowych.

Sytuacja biometeorologiczna: niekorzystna, z nasileniem objawów meteorotropowych. W rejonach podgórskich u meteoropatów wystąpi zakłócony czas reakcji, spadek koncentracji uwagi.

Uwaga kierowcy: widzialność dobra, warunki drogowe na ogół dobre, tylko w rejonach górskich drogi miejscami śliskie..

GRY LICZBOWE

Duży Lotek: 7, 10, 22, 42, 48, 49

Multi Lotek: 8, 15, 18, 19, 23, 26, 28, 30, 33, 35, 37, 42, 47, 50, 52, 56, 63, 71, 72, 80

Express Lotek: 2, 10, 13, 20, 21

ŚREDNIE CENY WALUT

ceny z 28.03.2001, godz. 13.50

WALUTA	KUPNO	SPRZEDAŻ
DOLAR USA (100)	406	415
FUNT BRYT. (100)	576	595
MARKA NIEM. (100)	185,30	189,50
LIR WŁOSKI (10.000)	18,08	19,15
FRANK FRAN. (100)	54,60	57
SZYLING AUSTR. (100)	25,50	26,90
KORONA SŁOW. (100)	8	9,80

Ceny podaje Kantor „U Marynarza" możliwość negocjacji cen

radio TAK PREZENTUJE: 106,5 FM

OD 13.00 Na Największe Muzyczne Przeboje zaprasza **Dagmara Gąsowska**

ZADZWOŃ DO NAS: 362-22-00 i 362-23-00 !!!!!

USŁYSZYSZ NAS NA: 98,00 i 106,5 FM.

Najgorzej w Jędrzejowskiem i Włoszczowskiem

Różyczka atakuje

ŚWIĘTOKRZYSKIE. Pięć razy więcej niż zwykle zachorowań na różyczkę odnotowano w regionie w tym roku. Ale lekarze uspokajają - to nie epidemia.

Od początku stycznia do połowy marca świętokrzyski „Sanepid" odnotował 379 przypadków różyczki. Rok wcześniej w tym samym okresie było tylko 80 zachorowań, a przez cały 2000 r. - 957. Różyczka na razie najbardziej daje się we znaki powiatom jędrzejowskiemu (178 przypadków) i włoszczowskiemu (64 zachorowania). - Na szczęście przebieg choroby jest łagodny - mówi **Ireneusz Senderski**, zastępca świętokrzyskiego wojewódzkiego inspektora sanitarnego. - Dotychczas nie było ani jednego przypadku hospitalizacji chorych.

Różyczka kojarzy nam się z chorobą dziecięcą. Nasze pociechy łapią ją w przedszkolach, żłobkach. Doktor **Marian Patrzałek**, ordynator Oddziału Infekcyjno-Neurologicznego Wojewódzkiego Szpitala Dziecięcego w Kielcach ostrzega jednak: - Różyczka jest chorobą naprawdę niebezpieczną nie dla dzieci, a dla kobiet ciężarnych. Maluchy przechodzą ją łagodnie, powikłania zdarzają się raz na 5 tysięcy przypadków. Ale groźna jest dla kobiet w pierwszych miesiącach ciąży.

Choroba może spowodować groźne uszkodzenia płodu: głuchotę, ślepotę, wady serca, małogłowie. Doktor Marian Patrzałek przestrzega jednak przed próbami szczepienia się przeciwko różyczce przez ciężarne. Szczepionka przy ciąży, to skazanie dziecka na wady rozwojowe. Pozostaje unikanie kontaktu z chorymi. Szczepić można się generalnie na co najmniej trzy miesiące przed planowaną ciążą.

Rodzice powinni natomiast dopilnować, aby na różyczkę zaszczepione były ich córki. Obowiązkowo (i bezpłatnie) dotyczy to dziewczynek 13-letnich. Jeśli ktoś „przegapił" termin, może uzupełnić szczepienie. Na własny koszt można zaszczepić także chłopców albo dziewczynki młodsze. Zdaniem lekarzy, nie jest to jednak konieczne, ponieważ zarażenie się i przechorowanie różyczki przez dziecko w sposób naturalny zapewnia mu uodpornienie.

BARBARA RYNKOWSKA

Początek różyczki można rozpoznać po pojawieniu się lekkiej wysypki na ciele. Drobnym krostkom towarzyszy zaczerwienienie, ale nie musi ono wystąpić. Chory może mieć także powiększone węzły chłonne w okolicach karku (z tyłu głowy), zwykle gorączkuje.

Finał dramatycznego procesu z Ostrowca Świętokrzyskiego

Nauczyciel skazany

OSTROWIEC. Na 3,5 roku więzienia skazał wczoraj Sąd Rejonowy 41-letniego nauczyciela geografii za czyny lubieżne wobec swoich uczniów.

Według prokuratury mężczyzna doprowadzał 13- i 14-letnich uczniów do tego, że obnażali się przed nim. W kilku przypadkach nauczyciel dotykał też ich narządów płciowych, w jednym proponował odbycie stosunku homoseksualnego.

Sprawa od początku wzbudzała w Ostrowcu ogromne emocje. Po jej ujawnieniu oburzeni rodzice przez kilka miesięcy domagali się, by nauczyciel przestał wykonywać swoje obowiązki. Już po sporządzeniu aktu oskarżenia jeden z głównych pokrzywdzonych popełnił samobójstwo. Część rzekomo pokrzywdzonych chłopców wycofała swoje zeznania.

Sąd rozpatrywał tę sprawę dwa lata. Wczoraj zapadł wyrok. Nauczyciela skazano na 3,5 roku więzienia, na 3 lata został też pozbawiony praw publicznych, na 10 lat zakazano mu wykonywania zawodu. Ponadto zasądzono od niego 4 tys. zł. grzywny.

Wyrok nie jest prawomocny.

(an)

Wyśpiewali nagrodę

KIELCE. Nasi żeglarze wrócili z laurami z ogólnopolskiego XV Jubileuszowego Festiwalu Piosenki Harcerskiej i Turystycznej w Tomaszowie Mazowieckim.

Chinook to nazwa wiatru i zespołu, który tworzą licealiści z 33 Kieleckiej Harcerskiej Drużyny Żeglarskiej „Pasat". Grupa składa się z kilku wokalistów, ma gitary i instrumenty, o których przyboczny „33" **Piotr Dulemba** mówi krótko: „przeszkadzacze i brzękadła". W Tomaszowie Mazowieckim Chinook zmierzył się z ponad 30 zespołami i solistami z całego kraju. I wygrał w kategorii „harcerze starsi". (br)

Czyste konto

KOŃSKIE. Złodzieje wypłacili pieniądze z bankomatu używając skradzionych kart bankomatowych.

We wtorek między godz. 13 i 14.30 złodzieje weszli do pokoju w administracyjnej części koneckiego szpitala. Z pustego pomieszczenia zabrali trzy karty bankomatowe. Zanim właściciele zablokowali konta, złodzieje wypłacili co najmniej tysiąc zł. (mow)

Pechowa jazda

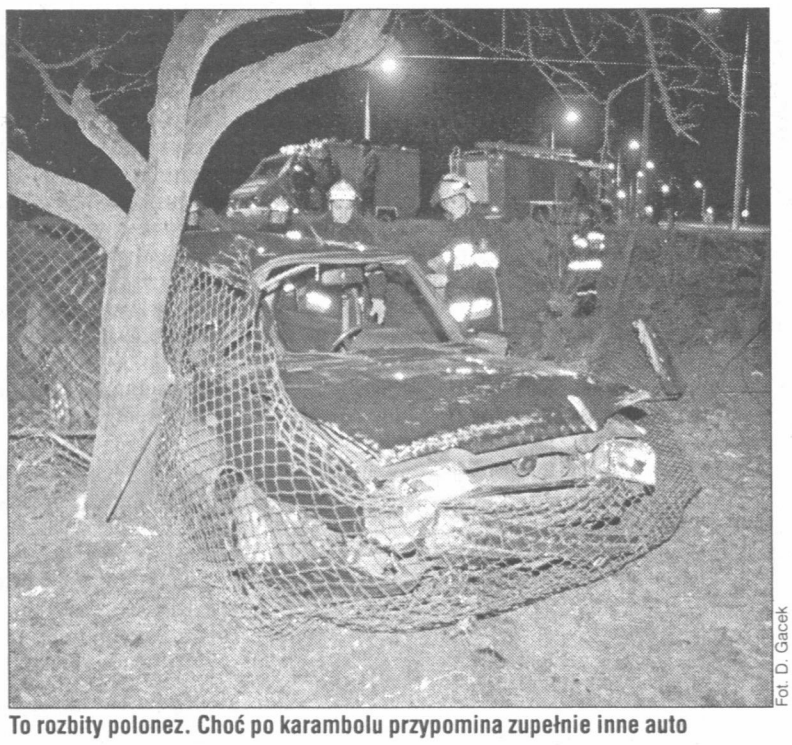

Fot. D. Gacek

To rozbity polonez. Choć po karambolu przypomina zupełnie inne auto

KIELCE. O dużym szczęściu mogą mówić kierowca i pasażer poloneza, który wczoraj wieczorem wbił się w drzewo przy ulicy Grunwaldzkiej.

Do wypadku doszło około godziny 19.30. Samochód jechał w stronę osiedla Ślichowice. „Wypadł" z trasy na zakręcie, przeleciał przez lewy pas jezdni, skarpę rowu i wbił się w drzewo. Mężczyzna, który prowadził poloneza, wydostał się o własnych siłach. Pasażerowi wyjście zablokowało drzewo. Wezwano strażaków z Jednostki Ratowniczo-Gaśniczej nr 2 w Kielcach. Wydobyli rannego, potem zabrało go pogotowie. Policja ustala, czy mężczyźni byli trzeźwi.

(br)

Gesty serc ludzkich

KIELCE. Michałek będzie miał nowe okulary na święta wielkanocne. Nasi czytelnicy nadal spieszą z pomocą.

Kolejni czytelnicy chc pomagać biednej rodzinie z ul Krakowskiej w Kielcach. Ja pisaliśmy, trójka dzieci jest cię ko chora. Brakuje na jedzeni i lekarstwa. Najstarszy Micha ma postępującą wadę wzroku Rodziców nie stać na nowe okulary. Dziecko ślepnie - W naszym zakładzie wkrótce będzie wypłata. Postanowili śmy się złożyć na lekarstwa d dzieci. Dołożymy do okularów Dajcie tylko adres, zawieziem pieniądze - prosiła nas wczo raj czytelniczka ze Skarżysk - Jestem emerytką, ale zawsze znajdzie się coś, czym mogła bym się podzielić. Chciałabym im zawieźć jedzenie na święta ubranka - mówiła starsza pa z Kielc. Inna zadeklarowała, ż podaruje dzieciom dwa jedno osobowe tapczaniki.

Państwo R. dziękuj wszystkim za okazanie serca Każdy Państwa gest jest d nich wielkim szczęściem. Ty bardziej, że brakuje im praw wszystkiego. (be

Cudne Kieleckie

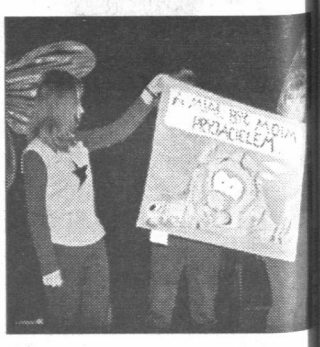

ŚWIĘTOKRZYSKIE. Co to jest Agenda 21 i z czego słyną Doły Biskupie? - to niektóre z pytań, z którymi męczyli się gimnazjaliści w czasie półfinałów IX Konkursu Wiedzy o Regionie Kieleckim „Moja ziemia".

Muślinowe motyle i kwia ty, łagodna muzyka, rozśpie wani i roztańczeni gimnazjali ści odpowiadający na pytani o skarbach świętokrzyskiej zie mi - to atmosfera konkursu Dziś od godziny 11 na mał sali KCK wszyscy mieszkańc Kielc oglądać mogą kolejn dzień zmagań młodzieży z p taniami stawianymi przez jur rów. Widowiskowy konkur prowadzi **Andrzej Konopack** kierownik działu upowszech niania kultury KCK. We wto rek, wczoraj i dzisiaj rywaliz wali z sobą uczniowie 12 szko nych drużyn, które po wstęp nym teście zakwalifikowały s do półfinału. Trzy najlepsz szkoły wezmą udział w fina konkursu, który odbędzie s 6 kwietnia w KCK. Wstę dla wszystkich widzów jes bezpłatny. Nagrodą główną jes komputer IBM. Do finału z kwalifikowały się już gimnazj z: Rembowa i nr 15 z Kiel Dziś poznamy trzecią finałow drużynę. Redakcja „Słow Ludu" objęła patronat media ny nad konkursem. (Olek

http://sbc.wbp.kielce.pl/

Będą protestować przeciw hipermarketom

Krucjata kupców

Około 200 kupców i drobnych przedsiębiorców zamierza protestować podczas dzisiejszej sesji skarżyskiej Rady Miasta przeciw budowie hipermarketu.

Rada Miasta chce podjąć decyzję o sprzedaży sześciohektarowej nieruchomości przy ulicach Paryskiej i Metalowców. Choć w projekcie uchwały nie ma na ten temat słowa, dla skarżyszczan nie jest tajemnicą, że władze chcą by stanął tutaj supermarket. Pomysł budzi wiele emocji, tym bardziej, że nie chodzi tu jakiś dyskont typu „Plus" czy „Biedronka", lecz o prawdziwych sklep jednej z wielkich sieci. Według nieoficjalnych informacji największe szanse na kupno działki mają - „Geant" i „Real".

Środowisko skarżyskich kupców i drobnych przedsiębiorców obawia się, że taki gigant zmonopolizuje rynek i zniszczy ich firmy. - Jesteśmy oburzeni postępowaniem władz i zamierzamy dać temu wyraz. To będzie naprawdę gorąca sesja - zapowiada **Elżbieta Busiek** ze Stowarzyszenia Kupców „Wspólna Sprawa". Kupcy przyjdą na sesję z plakatami i transparentami, będą żądać od radnych prawa do głosu, zapowiadają, że nie dadzą się wyrzucić.

Stanowisko kupców podziela skarżyski SLD. W piśmie podpisanym przez **Cezarego Cioska**, szefa Rady Powiatowej tej partii czytamy, że hipermarket doprowadzi do upadku wielu sklepów i do pogłębienia bezrobocia. Odpowiedzialnością za to działacze lewicy obciążają rządzącą w mieście koalicję AWS - Samorząd Obywatelski Skarżyska - Unia Wolności. Ale UW też jest przeciw marketowi. - Radni powinni wiedzieć jaki wpływ na lokalną sieć handlową będzie mieć powstanie tego typu sklepu, a nikt takich badań nie prowadził - mówi szef tego ugrupowania **Grzegorz Kuliński**. Unici uważają, że lokalizacja takiego obiektu w centrum miasta jest nieporozumieniem.

Władze miasta nie kryją, że jednym z powodów usytuowania hipermarketu jest rozwiązanie problemu niedokończonej hali sportowej, której rozbiórką ma się zająć nabywca terenu. Monumentalna konstrukcja, którą zaczęto wznosić w latach 80-ych do dziś szpeci miasto. (pen)

Według Sawki

Egzamin na monitorze

Od 1 lipca zmienia się system zdawania egzaminów teoretycznych na prawo jazdy. Kartkę i długopis zastąpi komputer.

Decyzję o zmianie zasad egzaminowania przyszłych kierowców podjęło Ministerstwo Transportu i Gospodarki Morskiej. Od lipca egzaminowani zasiądą przed komputerami. Każdy z nich dostanie specjalną przystawkę z klawiaturą. W bazie danych znajdzie się nie, jak do tej pory, 360, ale 900 pytań, spośród których komputer dla każdego z kandydatów na kierowców wylosuje 18. Trzeba będzie na nie odpowiedzieć, podobnie jak podczas tradycyjnego egzaminu, w ciągu 25 minut.

Zdaniem **Czesława Dawida**, dyrektora Wojewódzkiego Ośrodka Ruchu Drogowego, taka forma egzaminu ułatwi jego przeprowadzanie. - Obsługa jest bardzo prosta, na jej poznanie wystarczy zaledwie 5 minut - ocenia dyrektor.

Obecnie codziennie do egzaminów teoretycznych w WORD przystępuje 100 osób, z czego 75-80 proc. zdaje je pozytywnie. (ross)

Baranki dla dzieci

Dzięki piętnastu tysiącom słodkich figurek i Caritas Kieleckiej można będzie zorganizować charytatywne kolonie dla dzieci.

Zwyczaj rozprowadzania baranków w parafiach ma już kilka lat. Nie kupuje się ich, ale otrzymując figurki należy złożyć datek na pomoc dzieciom. Kwota powinna być równa wartości jednego lub dwóch obiadów. Zebrane w ten sposób pieniądze Caritas wykorzystuje na prowadzenie akcji charytatywnych. W tym roku w diecezji kieleckiej baranków będzie rozprowadzonych tyle samo, co w latach poprzednich.

- Mamy nadzieję, że dzięki ofiarom będziemy mogli przygotować kolonie dla około dwóch tysięcy dzieci z rodzin biednych, patologicznych z naszej diecezji - informuje ks. **Andrzej Drapała**, zastępca dyrektora Caritas Kieleckiej. Baranki można dostać w parafiach bezpośrednio po mszach. (br)

0 801 357 266
SŁOWO DLA CZYTELNIKÓW
ulgowa infolinia

Odbijają piłeczkę

Od wielu lat władze Kielc deklarują, że rozwiążą problem wyjazdu z Kielc w stronę Cedzyny. Póki co skończyło, się na gadaniu. Kielce mówią, że budowę nowej drogi utrudnia im Masłów. Masłów odbija piłeczkę i opowiada o swoich racjach. A wyjazd ulicą Sandomierską jak był fatalny, tak jest. Kierowcom utrudnia to życie i psuje krew. Zwłaszcza, że oprócz normalnych podatków płacą też drogowe. Może rządzący przypomną sobie, że idzie czas wyborów i czas się wziąć do roboty. A kielczanie i masłowianie będą mieli okazję rozliczyć planujących już kariery w parlamencie członków władz przy urnach wyborczych. Dobrze, żeby wtedy pamiętali o Sandomierskiej.

Kielczanin (nazwisko do wiadomości redakcji)

Bezrobotni bez szans

To straszne, co czyta się ostatnio o bezrobociu. Najgorsze, że ludzie bez pracy wcale nie mogą liczyć na to, że sytuacja się jakoś znacząco poprawi. Według mnie braku miejsc pracy nie rozwiąże ani zmiana rządów, ani nowe układy polityczne. Ci ludzie muszą liczyć po prostu na siebie.

Juliusz K. z Kielc

Na Państwa uwagi i opinie czekamy pod telefonem ulgowej infolinii lub 344-48-16

Policjant z piramidką

Świętokrzyska policja chce wkopać przy drogach specjalne, przygotowane przez radiestetę piramidki. Mają neutralizować złe działanie cieków wodnych i chronić kierowców przed wypadkami. Czy piramidki mogą poprawić stan bezpieczeństwa na drogach? - mówi starszy aspirant **Bolesław Kozioł** z Wydziału Ruchu Drogowego Świętokrzyskiej Komendy Policji.

Fot. D. Gacek

Wierzy pan, że przyczyną wypadków drogowych są cieki wodne?

- Na pewno nie w stu procentach, ale w jakimś stopniu tak. Bioenergoterapeuta pokazał nam mapę z 43 punktami, w których cieki wodne występują pod drogami. Porównaliśmy ją z mapą miejsc, w których doszło do wypadków. Okazuje się, że prawie pięć procent wypadków zdarzyło się właśnie w tych punktach.

I zawiniły cieki, a nie brawura, nadmierna prędkość czy bezmyślność kierowców?

- To także. Plus ukształtowanie terenu, aura, zmęczenie kierowców. Ale wpływu cieków nie można wykluczyć. Nie tylko my zwróciliśmy na to uwagę. W Austrii przy drogach stoją znaki, które ostrzegają kierowców przed ciekami wodnymi.

Antidotum na to mają być specjalne piramidki. To trochę przypomina czary. Nie lepiej skupić się na egzekwowaniu przepisów drogowych i wyłapywaniu pijanych kierowców?

- Może trochę zakrawa na czary, ale jeśli pomoże uniknąć chociaż jednego wypadku, to na pewno się opłaca. W tych miejscach ginie co dziesiąta ofiara wypadków. Oczywiście, nie zrezygnujemy z konwencjonalnych metod, ale i tak nie jesteśmy w stanie co parę metrów ustawić policjantów na drogach. Może połączone siły policji i moc piramidek dadzą lepsze efekty.

Rozmawiała
MONIKA WOJNIAK

KUPON KONKURSOWY
radio TAK 98,0 FM 106,5 FM
Słowo Ludu
Wymyśl sobie zabawny pseudonim rodem z Dzikiego Zachodu. Wypełnij kupon i weź udział w losowaniu cennych nagród od
GENERALI TU S.A.

pseudonim konkursowy: .....
imie i nazwisko: .....
adres: .....
telefon: .....

GENERALI GROUP

Kupony należy składać w redakcji Słowa Ludu, ul. Wesoła 47/49 w Kielcach.

Zgadzam się na przetwarzanie w celach marketingowych przez GENERALI TU S.A. z siedzibą w Kielcach ul. Wesoła 51, danych osobowych zawartych w kuponie (podstawa - ustawa z dn. 29.08.1997r. O ochronie danych osobowych). data:..... podpis:.....

GENERALI TU S.A. informuje, iż służy Państwu prawo wglądu w zgromadzone dane i poprawianie ich.

http://sbc.wbp.kielce.pl/

Z KRAJU

Pięciokrotne szczęście

Fot. PAP - J. Bednarczyk

Na krakowskim Rynku pojawili się tłumnie kominiarze - to dopiero wiosenne szczęście!

Droższa benzyna

Rafineria Gdańska SA podnosi od dziś ceny hurtowe benzyny o 20 zł za tonę. Wzrost ten może spowodować podwyżkę benzyny na stacjach paliw około 2 gr na litrze.

Ucieczka z poprawczaka

Dwóch pensjonariuszy uciekło z zakładu poprawczego w Nowem nad Wisłą (woj. kujawsko-pomorskie). Zbiegowie podczas zajęć warsztatowych wycięli palnikiem gazowym kratę w oknie.

Media a niezależność

Janusz Rolicki poinformował, że sam uczestniczył w opisanych przez siebie w prasie spotkaniach w Sejmie, gdzie członkowie SLD i przedstawiciele mediów publicznych spotykali się, by ustalać sposób przedstawiania partii w tych mediach.

Ustalenia w Jedwabnem

Rada Ochrony Pamięci Walk i Męczeństwa ustaliła dokładne miejsce w Jedwabnem, w którym stała stodoła, gdzie spalono mieszkających w tej miejscowości Żydów. W 1940 roku żyło w Jedwabnem 562 Żydów - podał historyk z IPN.

Doktor bezprawia

Wyrok 7 lat więzienia dla doktora prawa, który oszukał 59 klientów swojego komisu samochodowego na kwotę ok. 1,4 mln zł, nie jest karą niesłuszną i zbyt wysoką - uznał w środę Sąd Okręgowy w Krakowie w Wydziale Odwoławczym.

ZE ŚWIATA

Strzały w Macedonii

Fot. PAP/EPA /G. Likovski

Walki między albańskimi separatystami a armią macedońską trwają. Na zdjęciu: żołnierze macedońscy przygotowują się do ostrzału z moździerza pozycji Albańczyków na wzgórzach Lera w pobliżu wioski Gracani

Symboliczna decyzja Rady Polityki Pieniężnej

Stopy w dół

Wczoraj Rada Polityki Pieniężnej obniżyła wszystkie podstawowe stopy procentowe o 1 punkt procentowy, czyli o 100 punktów bazowych.

Od dziś stopa lombardowa Narodowego Banku Polskiego będzie wynosić 21 procent, stopa redyskonta weksli 19,5 procent, a stopa 28-dniowych operacji otwartego rynku nie mniej niż 17 procent. Decyzja rady jest zaskoczeniem dla rynku tylko w jednym punkcie - że została podjęta wcześniej niż można było się tego spodziewać, kierując się względami ostrożności.

Sporządzając bilans argumentów za i przeciw tej decyzji, za obniżką stóp procentowych przemawia spadająca inflacja, malejące tempo wzrostu gospodarczego, spadek popytu wewnętrznego w Polsce i obniżanie stóp procentowych przez największe banki centralne na świecie.

Natomiast przeciwko wczorajszej decyzji RPP przemawia duże prawdopodobieństwo wzrostu deficytu ekonomicznego państwa do 70 procent planu przewidzianego w ustawie budżetowej oraz skutki zaburzeń na rynku mięsa w wyniku choroby „wściekłych krów", pryszczycy oraz wprowadzonych środków zapobiegawczych.

Nie ulega wątpliwości, że stopy zostałyby obniżone najpóźniej w kwietniu. Skoro jednak stało się to wcześniej, jest to niewątpliwy sygnał, że rada, a właściwie nowy szef banku NBP **Leszek Balcerowicz**, chce zademonstrować rynkowi, że bank centralny będzie się starał wyprzedzić rozwój sytuacji w gospodarce, a nie reagować dopiero wtedy, gdy ujawnią się już w pełni konsekwencje potencjalnych zagrożeń. Jest to wyraźna zmiana filozofii działania w porównaniu do posunięć NBP, kiedy prezesem była Hanna Gronkiewicz-Waltz.

Sama obniżka stóp o 1 procent niewiele zmienia, ponieważ na dobrą sprawę jest dostosowaniem nominalnych stóp procentowych do spadku inflacji w Polsce.

Banki komercyjne dopiero teraz kończą dostosowywać swoją ofertę kredytową i lokacyjną dla klientów fizycznych po obniżce stóp w lutym także o 1 procent. Na tej podstawie można oczekiwać, że oprocentowanie kredytów dla ludności spadnie po środowej decyzji rady najwcześniej za miesiąc.

Banki natomiast błyskawicznie reagują na zmiany stóp procentowych, jeśli chodzi o oprocentowanie lokat i w tym przypadku jest to raczej kwestia tygodni.

(TAI)

Szantażowali, że zabiją

Czterech mężczyzn, podejrzanych o wymuszenie rozbójnicze, zatrzymała policja w Giżycku. Wśród zatrzymanych jest żołnierz służby zasadniczej i 16-latek.

- Czterech mężczyzn w wieku od 16 do 28 lat usiłowało wymusić haracz od małżeństwa giżyckich przedsiębiorców, grożąc zabiciem ich dwuletniego dziecka - powiedziała **Bożena Przyborowska** z KWP w Olsztynie.

Małżeństwo o całej sprawie poinformowało policję. Funkcjonariusze przyjechali do mieszkania szantażowanych i w ciągu godziny odebrali cztery telefony z groźbami. Straszono w nich już nie tylko śmiercią dziecka, ale i zabiciem mężczyzny.

Podejrzani wpadli w pułapkę zastawioną przez policjantów. Zatrzymanym grozi kara do 10 lat więzienia. (PAP)

Awantura w Sejmie

Świętokrzyska posłanka Zofia Grzebisz-Nowicka (SLD) zapowiedziała, że rezygnuje z pracy w Komisji Odpowiedzialności Konstytucyjnej.

Posłowie SLD wnioskowali o postawienie przed Trybunałem Stanu premiera Jerzego Buzka i ministra finansów Jarosława Bauca za to, że nie złożyli w Sejmie projektu budżetu na 2001 rok w konstytucyjnym terminie, czyli do 30 września 2000 roku. Podczas obrad Komisji Odpowiedzialności Konstytucyjnej poseł **Tadeusz Kilian** z AWS zaproponował głosowanie nad umorzeniem postępowania w tej sprawie. Posłowie SLD chcieli, by głosowanie odłożono na następne posiedzenie. Posłowie AWS i UW opowiadali się za natychmiastowym głosowaniem.

- Mam długoletni staż parlamentarny i nie zdarzyło mi się, żeby nie uwzględniono wniosku opozycji o merytoryczną dyskusję. Bardzo się zdenerwowałam i zapowiedziałam, że w takiej sytuacji rezygnuję z pracy w komisji i wyszłam z sali - mówi **Zofia Grzebisz-Nowicka**.

Razem z posłanką Grzebisz-Nowicką wyszli jej klubowi koledzy, zrywając quorum i uniemożliwiając głosowanie. (elza)

Starcia na torach

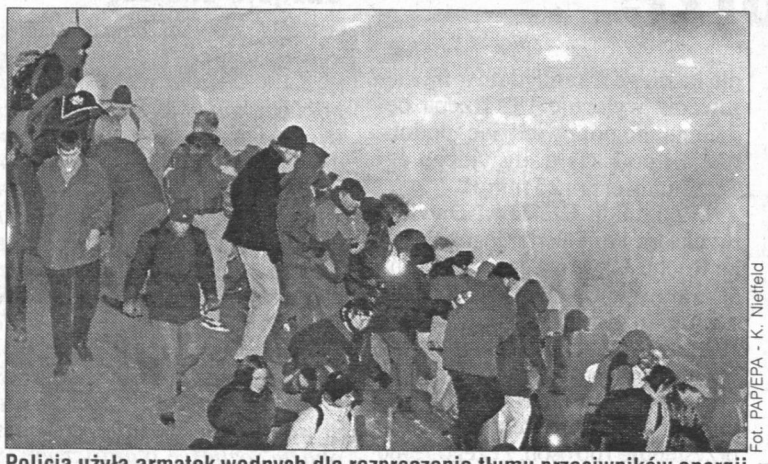

Fot. PAP/EPA - K. Nietfeld

Policja użyła armatek wodnych dla rozproszenia tłumu przeciwników energii jądrowej, protestujących na trasie pociągu wiozącego odpady radioaktywne

Rząd USA przed sąd

Ofiary i członkowie rodzin ofiar holocaustu pozwali do sądu rząd i armię USA za współudział w ludobójstwie Żydów.

Pozywający żądają 40 miliardów dolarów odszkodowania - podał wczorajszy „Berliner Zeitung".

Jak donosi gazeta, w zbiorowym pozwie, złożonym w sądzie okręgowym dystryktu Kolumbia w Waszyngtonie, zarzucono władzom USA, że rezygnując w 1944 roku z planowanego zbombardowania obozu zagłady w Auschwitz-Birkenau przyczyniły się do ludobójstwa europejskich Żydów w tym obozie. (PAP)

Łódzka policja poszukuje podejrzanego o napastowanie 13-latki

Podpalił dziecko?

Łódzka policja poszukuje 27-letniego mężczyzny, podejrzewanego o podpalenie i usiłowanie zgwałcenia 13-letniej dziewczynki.

Nastolatka z poparzeniami drugiego i trzeciego stopnia przebywa w szpitalu. Jej życiu nie zagraża niebezpieczeństwo.

Do zdarzenia doszło w nocy z wtorku na środę w domu koleżanki poparzonej dziewczyny.

- 13-letnia Marta, która prawdopodobnie uciekła z jednego z łódzkich ośrodków szkolno-wychowawczych, przyszła w odwiedziny do koleżanki. Obecny w mieszkaniu 27-letni mężczyzna usiłował ją zgwałcić. Gdy mu się to nie udało, oblał dziewczynę środkami chemicznymi i podpalił - powiedział kom. **Dariusz Krawczyk** z łódzkiej policji.

Marta o własnych siłach dotarła do domu, a jej matka wezwała pogotowie. Gdy lekarz zobaczył obrażenia dziewczynki, zawiadomił policję. (PAP)

Pani **EWIE ŚLUSARCZYK**
pracownikowi Sądu Okręgowego w Kielcach
wyrazy głębokiego współczucia z powodu śmierci
MATKI
składają
Prezes Sądu Okręgowego w Kielcach,
sędziowie i pracownicy Sądów okręgu kieleckiego
3279/kr

Pani dr **MARTYNIE KALETA-KUPIECKIEJ**
I Panu dr **ANDRZEJOWI KUPIECKIEMU**
ordynatorom oddziałów Szpitala w Morawicy
wyrazy serdecznego współczucia z powodu śmierci
OJCA I TEŚCIA
składa
Dyrekcja i Pracownicy Wojewódzkiego Specjalistycznego Szpitala
dla Nerwowo i Psychicznie Chorych w Morawicy
1864/rg

RODZINIE
zmarłego
LUCJANA KAROŃSKIEGO
wyrazy głębokiego współczucia
składa
Zarząd i pracownicy
Elektrociepłowni „Kielce" Spółka Akcyjna
1859 rg

http://sbc.wbp.kielce.pl/

W Busku zacznie się ogólnopolski protest?

Taksówkarza po kieszeni

Taksówkarze z Buska protestują przeciwko wysokim składkom na ZUS. Wierzą, że poprą ich koledzy z całej Polski.

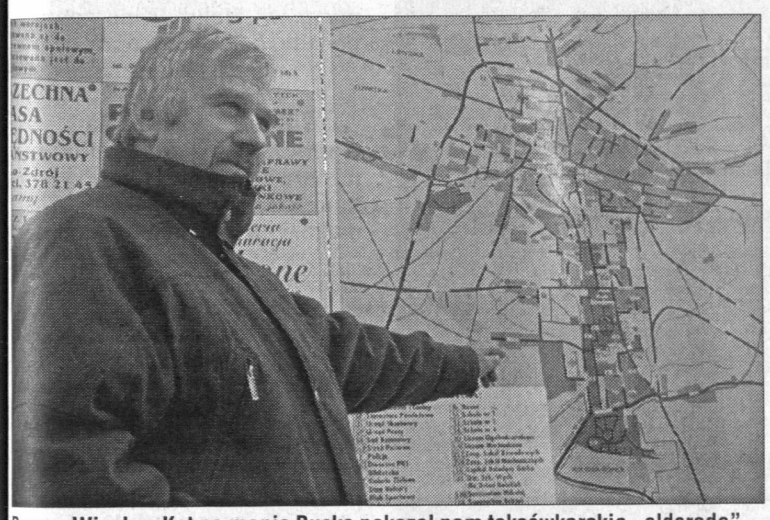

Prezes Wiesław Kot na mapie Buska pokazał nam taksówkarskie „eldorado"

- Jeśli nic się nie zmieni, składki na ZUS „zarżną" domowe budżety taksówkarskich rodzin - mówi **Wiesław Kot**, prezes Zarządu Powiatowego Zrzeszenia Transportu Prywatnego w Busku, taksówkarz z 25-letnim stażem. - W marcu nałożono na nas nowe podwyższone stawki składki ZUS - 573 złote. Dla porównania powiem, że średnia emerytura taksówkarza waha się w granicach 470 - 520 złotych. Nasza robocza dniówka trwa średnio od 5 rano do 23 w nocy. W tym czasie udaje się nam - i to przy odrobinie szczęścia - zrobić 2-3 kursy po mieście za cenę od 6 do 12 złotych. Busko nie jest dużym miastem. Za kurs z rynku do szpitala bierzemy 6 zł., do „zdroju" - 8, na dworzec PKS - 10, na dworzec PKP - 12. Nietrudno wyliczyć, że przy takich zarobkach nie jesteśmy w stanie opłacić wysokiej składki na ZUS. A gdzie ubezpieczenia i remonty samochodów, paliwo. Auta naprawiamy zazwyczaj w ramach koleżeńskiej samopomocy, bo nikogo nie stać na zapłacenie usługi w autoryzowanej stacji. Po prostu pracujemy za darmo i jak wynika z rozmów z kolegami z innych miast - sytuacja jest równie tragiczna w całej Polsce. Przygotowujemy wniosek do naszych władz o podjęcie zadecydowanego protestu.

Wczoraj na sesji Rady Miejskiej w Busku ustalono limit taksówek na 2001 rok. Zdecydowano, że w tym roku w mieście może pracować 25 taksówek. - I tak od 10 lat nikt nie do nas przychodzi pracować. Każdy wie, że lepiej być bezrobotnym lub pracować na czarno. My płacimy wszystkie składki i jakoś próbujemy związać koniec z końcem. Trzymamy się zawodu, bo nie mamy innych możliwości. Kto dzisiaj przyjmie pracownika w wieku około 50 lat - mówią rozgoryczeni taksówkarze, w większości pracujący „na taksówce" od 10 do 35 lat.

Wniosek o podjęcie ogólnopolskiej akcji protestacyjnej przesłany zostanie do **Stanisława Majchrzaka** - prezesa Zarządu Świętokrzyskiego ZTP i do Rady Naczelnej ZTP w Warszawie. - Mamy potwierdzenie, że podobne napłyną z województw: małopolskiego, podkarpackiego i śląskiego - mówią taksówkarze.

MICHAŁ IMOSA

Zdjęcia: I. Imosa

Taksówkarze na klienta czekają często po kilka godzin

Kto opuści dom Wielkiego Brata?

Spór o Monikę

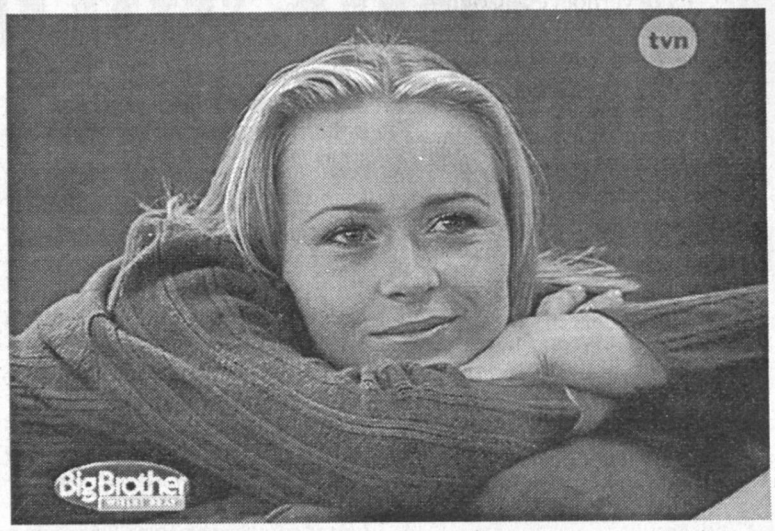

Fot. TVN

Czy Monika powinna opuścić dom BB? - zdania internautów są podzielone

To, że Monika odejdzie z domu Wielkiego Brata, wcale nie jest takie pewne. W Internecie pojawia się coraz więcej głosów w jej obronie.

23-letnia blondynka z Suchej Beskidzkiej nadal jednak wzbudza najwięcej kontrowersji. Oliwy do ognia dolał artykuł w „Rzeczpospolitej", w którym mąż Moniki przyznał, iż żałuje, że zgodził się na udział żony w programie i teraz wcale nie wyklucza rozwodu. Na stronach internetowych powstały kluby, które pod hasłem: „Ratujmy małżeństwo Moniki!", prowadzą akcję na rzecz wyrzucenia dziewczyny z domu BB. Obrońcy podkreślają natomiast, że Monika jest najładniejsza w grupie, dobrze śpiewa, ma swoje zdanie i przewyższa innych inteligencją. Spór między przeciwnikami i zwolennikami przybiera chwilami ostrą formę, a adwersarze przestają się liczyć ze słowami. Co z tego wyniknie, przekonamy się już w niedzielę. Dwie pozostałe osoby nominowane do opuszczenia domu BB, czyli Małgorzata i Sebastian, nie wywołują już tak gwałtownych dyskusji. (gk)

„W pustyni i w puszczy" trzecie

Ponad 320 tys. widzów obejrzało film „W pustyni i w puszczy" podczas pierwszego weekendu obecności na ekranie. Rekord otwarcia należy do „Pana Tadeusza".

Prawie 322 tysiące widzów, którzy od minionego piątku do niedzieli wybrali się na nową kinową wersję „W pustyni i w puszczy", daje filmowi **Gavina Hooda** trzecie miejsce w klasyfikacji najchętniej oglądanych filmów.

Liczniejszą publiczność podczas pierwszego weekendu miały do tej pory „Pan Tadeusz" **Andrzeja Wajdy** - ponad 420 tysięcy oraz „Ogniem i mieczem" **Jerzego Hoffmana** - 335 tysięcy widzów.

Film „W pustyni i w puszczy" wszedł na ekrany polskich kin 23 marca w 118 kopiach.

(PAP)

Zarząd Gminy w Daleszycach

ogłasza negocjacje na sprzedaż działek **Nr 669 o pow. 3,35 ha i Nr 670 o pow. 0,10 ha** położonych w Słopcu, gm. Daleszyce, woj. świętokrzyskie, nieruchomość ta jest zabudowana dwoma pawilonami dwukondygnacyjnymi mieszkalnymi, parterowym budynkiem gospodarczym oraz stacją trafo, cały teren jest ogrodzony i uzbrojony w energię elektryczną i wodociąg. Nieruchomość ta jest położona w bezpośrednim sąsiedztwie ośrodka wypoczynkowego „Uroczysko". W Planie Przestrzennego Ogólnego Zagospodarowania Gminy Daleszyce przeznaczona jest na cele rehabilitacji, rekreacji i wypoczynku.

Zarząd Gminy w Daleszycach ogłasza sprzedaż działek położonych w Niwach Daleszyckich:

- ✔ działka nr 252 o pow. 1745 m kw., cena wywoławcza 11.960,00 zł
- ✔ działka nr 257 o pow. 841 m kw., cena wywoławcza 1.600,00 zł
- ✔ działka nr 264 o pow. 1265 m kw., cena wywoławcza 8.476,00 zł
- ✔ działka nr 290/2 o pow. 4121 m kw., cena wywoławcza 2.179,00 zł
- ✔ działka nr 456/2 o pow. 7221 m kw., cena wywoławcza 31.050,00 zł

Przetarg odbędzie się w dniu 12.IV.2001 r., godz. 11, w siedzibie Urzędu Gminy w Daleszycach (świetlica). Przystępujący do przetargu winni wpłacić wadium w wysokości 5 proc. ceny wywoławczej do kasy Urzędu Gminy najpóźniej na 1 godzinę przed przetargiem.

Koszty związane z zawarciem aktu notarialnego ponosi nabywca.

Zastrzega się możliwość unieważnienia lub odwołania przetargu bez podania przyczyny.

Szczegółowe informacje można uzyskać w pok. 6 lub 9 tut. Urzędu lub telefonicznie, tel. (041) 317-16-93 lub 94, 30-72-019, 30-72-024 i 30-72-028.

1861/rg

Klub Stałego Czytelnika

KLUB STAŁEGO CZYTELNIKA SŁOWA LUDU
2 pkt.
29 III 2001 r.

UWAGA KLUBOWICZE!!!

ZAPRASZAMY DO KIN i TEATRU W RADOMIU
(pojedyncze zaproszenia na piątek):

- Kino „ATLANTIC":
  Grzegorza Brzozowskiego na „W pustyni i w puszczy",
  Tadeusza Germana na „Dracula 2000"
- Kino „HEL":
  Łukasza Jaworskiego na premierę „Blair Witch 2"
- 2- osobowe zaproszenia na „Szkołę mężów"
  do Teatru Powszechnego na piątek o godz. 18 wygrali:
  Barbara Czerwieniec i **Justyna Kobus**

Prosimy o potwierdzenie realizacji zaproszeń do piątku do godz. 15, pod radomskim nr tel. 363-97-88. Po tym terminie zaproszenia tracą ważność.

W piątek rozlosujemy weekend dla dwóch osób w hotelu „Gromada" w Cedzynie k. Kielc

Przywileje Czytelników, należących do klubu:

- **udział w losowaniu biletów i zaproszeń na imprezy kulturalne**
- **udział w comiesięcznym losowaniu atrakcyjnej nagrody**
- **prawo uczestnictwa w akcjach promocyjnych**
- **korzystanie z rabatów na zakupy i usługi w sieci firm honorujących kartę**
- **25% zniżki na prenumeratę dziennika „Słowo Ludu" na III kwartał 2001**

Chętnych prosimy o kontakt z redakcją tel. (0-41) 36-36-223

http://sbc.wbp.kielce.pl/

NA SKRÓTY

Hity na wideo

1. **„Człowiek-Widmo"**, reż. Paul Verhoeven, Columbia
2. **„Jak ugryźć 10 milionów"**, reż. Jonathan Lynn, Vision
3. **„Agent XXL"**, reż. Raja Gosnell, Imperial
4. **„Patriota"**, reż. Roland Emmerich, Columbia
5. **„Ja, Irena i Ja"**, reż. Farelli Bros., Imperial
6. **„Gniew oceanu"**, reż. Wolfgang Petersen, Warner
7. **„Regulamin zabijania"**, reż. William Friedkin, Vision
8. **„Gladiator"**, reż. Ridley Scott, Imperial
9. **„Prymas"**, reż. Teresa Kotlarczyk, Kino-Świat
10. **„Romeo musi umrzeć"**, Warner

Listę sporządzono na podstawie danych dostarczonych przez wypożyczalnię „VIDEO-DEK", Kielce, os. KSM.

Papież obejrzy „Przedwiośnie"

Papież Jan Paweł II przyjął we wtorek w Watykanie twórców filmu „Przedwiośnie" - reżysera Filipa Bajona, odtwórcę roli Cezarego Baryki - Mateusza Damięckiego oraz producenta Dariusza Jabłońskiego. W trakcie spotkania potwierdzono, że pokaz filmu „Przedwiośnie", specjalnie dla papieża, odbędzie się 2 września w Castel Gandolfo. - Największe wrażenie zrobiło na mnie wejście do kaplicy. Papież samotnie klęczał przed ołtarzem. To było poruszające - powiedział Filip Bajon. Reżyser „Przedwiośnia" dodał, że w trakcie spotkania po mszy papież interesował się filmem. - Widać było, że bardzo lubi Żeromskiego. Pochwalił nas za inicjatywę zrobienia tego filmu - powiedział Bajon. Twórcy filmu podarowali papieżowi fotosy z filmu, specjalnie przygotowany plakat oraz bibliofilskie wydanie „Przedwiośnia".

Zaproszenia na premierowe pokazy

Hackman podejrzany

„Podejrzany" w Kielcach i „Blair Witch 2" w Radomiu - to główne premiery kinowe nadchodzącego weekendu.

Po zeszłotygodniowym wysypie premier, w najbliższy piątek, na afiszach kieleckich kin ukaże się plakat tylko jednej nowości. „Podejrzany" (2000) Stephena Hopkinsa, to trzymający w napięciu psychologiczny thriller, którego bohaterami jest troje ludzi, powiązanych sprawą niewyjaśnionego morderstwa. Gene Hackman gra szanowanego adwokata, podejrzanego o dokonanie makabrycznych zbrodni. Morgan Freeman kreuje postać nieustępliwego detektywa, przekonanego o winie elokwentnego adwokata. Ostatnią osobą, w tym osobliwym trójkącie, jest ponętna żona prawnika - kobieta rozpalająca zmysły mężczyzn, ale zawsze trzymająca ich na wodzy - w tej roli występuje jedna z najpiękniejszych aktorek Europy, Włoszka Monika Belucci. Fabuła filmu pełna jest niespodziewanych rozwiązań i do samego końca widz nie ma pewności, kto jest prawdziwym winowajcą.

„Podejrzany" to remake francuskiego filmu „Garde A'Vue" (1980) Claude'a Millera, będącego klasykiem kina sensacji. Przebywający w Polsce Morgan Freeman (przyjechał z jednodniową wizytą, by promować film), stwierdził, że „Podejrzany" to „szlachetny thriller, przeznaczony dla inteligentnego widza". Film Hopkinsa ukaże się na ekranie kina „Moskwa" i „Studyjne".

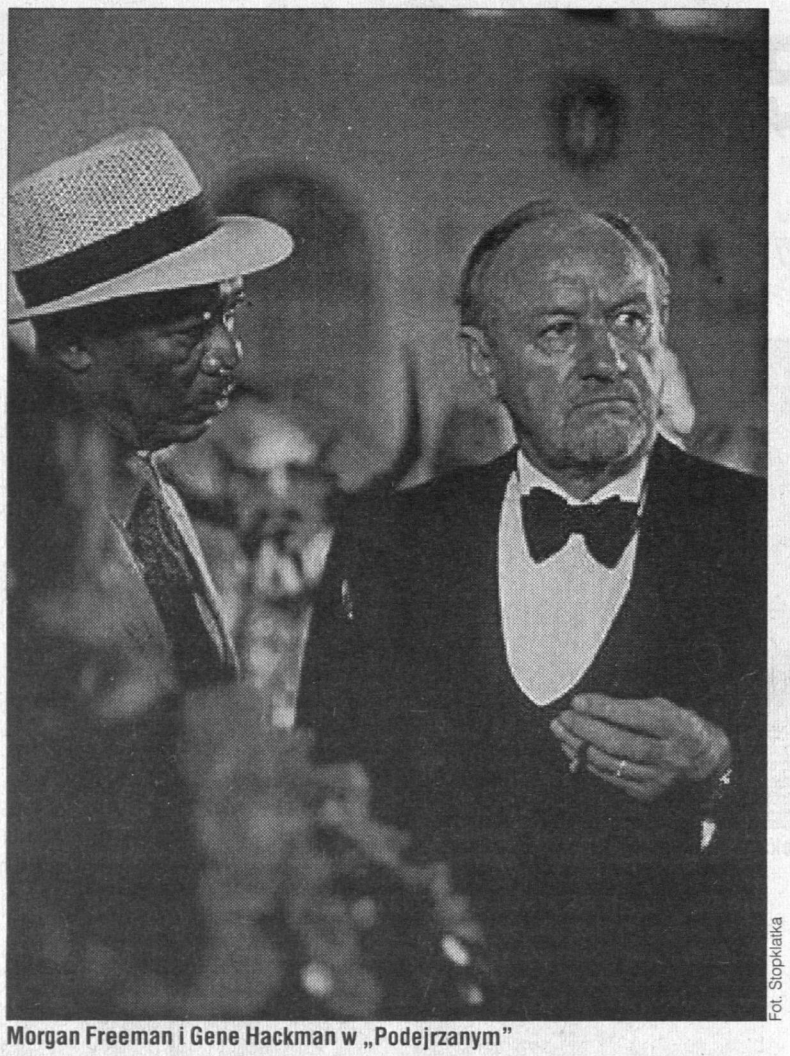

Fot. Stopklatka

Morgan Freeman i Gene Hackman w „Podejrzanym"

Przypominamy, że cały czas w kinie „Romantica" wyświetlana jest kolejna, polska superprodukcja „W pustyni i w puszczy", w reżyserii Gavina Hooda. Jak na razie, film cieszy się sporym zainteresowaniem małych i dużych kinomanów.

Również w radomskim „Atlanticu" nadal oglądamy „ W pustyni i w puszczy". Kino wyświetla także film „Dracula 2000" Seanse w piątek o godz. 20. „W pustyni i w puszczy" można oglądać o godz. 9, 11.45, 14.30, 17.15. W sobotę i niedzielę nie ma seansu o godz. 9.

„Blair Witch 2" to tytuł premiery w „Helu". Kino zaprasza ponadto na „Gladiatora".

PIOTR KLETOWSKI (nova)

„Hel" przekazał nam pojedyncze zaproszenia na film premierowy. Rozdamy je czytelnikom, którzy w piątek o godz. 10 z magazynowym wydaniem „SL" zgłoszą się w sekretariacie radomskiej redakcji. W związku z dużym zainteresowaniem zaproszeniami, informujemy, że można z nich skorzystać tylko raz. Zaproszenia do „Atlanticu" odbieramy zawsze w czwartek, w kasie kina z aktualnym wydaniem „SL". Kino ufundowało dwa pojedyncze zaproszenia na piątkowy seans „Dracula 2000". Klub Filmowy „Małe kino", który działa tylko we wtorek, przygotował dwuosobowe zaproszenia na aktualny seans. Wystarczy do kasy kina zgłosić się z czwartkowym wydaniem „Słowa".

Dla pierwszych czterech osób z Kielc, które dzisiaj o godz. 14 zadzwonią pod nr tel. 34-424-80 mamy cztery pojedyncze zaproszenia do kina „Moskwa" na „Podejrzanego".

Wygraj „Gladiatora"!

Podaj imię i nazwisko laureatki tegorocznego Oscara za najlepszą rolę kobiecą - to zadanie w dzisiejszym konkursie filmowym.

Na odpowiedzi czekamy dzisiaj w godz. 12-12.30 pod kieleckim numerem tel. (0-41) 34-424-80. Do wygrania jest - uwaga! - kaseta wideo z „Gladiatorem", który trzy dni temu otrzymał Oscara w kategorii najlepszy film, ufundowana przez sklep filmowy HIT przy ul. Leśnej w Kielcach. Drugą nagrodą jest kaseta magnetofonowa z muzyką z filmu „Reich". Odpowiedź na pytanie z 22 bm. Gavin Hood. Kasetę z filmem „W pustyni i w puszczy" (wersja z 1973 roku) wygrała Edyta Sikora. (gk)

Na ekranie

Pisarz i Dracula

„Szukając siebie", reż. Gus Van Sant, USA, Romantica". Ocena: ***

Ekscentryczny pisarz William Forrester (Sean Connery) jest żywym klasykiem. Przed wielu laty opublikował tylko jedną powieść, która z miejsca została uznana za arcydzieło. Wbrew swej woli bohater zaprzyjaźnia się z 16-letnim, czarnoskórym Jamalem (Rob Brawn), miłośnikiem gry w kosza, niespodziewanie przejawiającym pisarskie talenty.

„Szukając siebie" to druga część planowanej przez Van Santa trylogii na temat problemów amerykańskiej młodzieży. Van Sant w swym najnowszym filmie opowiada krzepiącą opowieść o potrzebie istnienia autorytetu, mogącego pozytywnie wpłynąć na losy młodych ludzi. Sean Connery tworzy tu jedną z najlepszych ról w swej karierze - jako zdziwaczały pisarz (postać wzorowana na Salingerze, twórcy „Buszującego w zbożu"), przełamujący niechęć do świata zewnętrznego - daje prawdziwy popis aktorskiego kunsztu.

„Dracula 2000", reż. Patrick Lussier, USA, „Moskwa" i „Atlantic". Ocena: **

Z piwnic posiadłości Abrahama Von Helsinga (Christopher Plummer), zostaje wykradziona trumna, w której uwięziono króla wampirów - Draculę. Podczas lotniczego transportu monstrum budzi się i po wyrżnięciu załogi przybiera postać atrakcyjnego mężczyzny (Gerald Butler). Kiedy samolot rozbija się niedaleko Nowego Orleanu, wampir wychodzi, by rozpocząć łowy na córkę Van Helsinga (Justine Waddell), która wydaje się znać tajemnicę prawdziwej tożsamości wampira.

Nie będę zdradzał owej „prawdziwej tożsamości", bo jest ona jednakowo zaskakująca, co i bzdurna. Film Lussiera ma kilka ciekawych momentów i doskonały montaż, ale całość sprawia wrażenie przeładowanej znaczeniami impresji na temat klasycznych wątków kina wampirycznego.

PIOTR KLETOWSKI

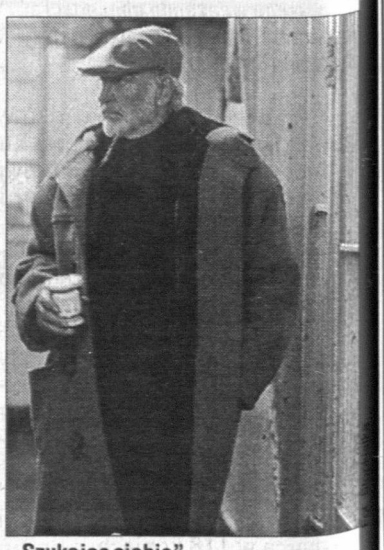

„Szukając siebie"

Czytać, nie czytać

Czarna pani detektyw

Valerie Wilson Wesley: „Gdy śmierć się zakrada". Przełożył Krzysztof Obłucki, Noir sur Blanc, Warszawa 2001, s. 213. Ocena: * * * 1/2

Czarnoskóra pisarka Valerie Wilson Wesley jest autorką cyklu powieści kryminalnych, w których główną bohaterką uczyniła czarnoskórą panią detektyw Tamarę Hayle. „Gdy śmierć się zakrada" jest pierwszą wydaną w Polsce książką z tego właśnie cyklu.

To całkiem sprawnie napisana i wciągająca powieść, choć jej intryga wydaje się cokolwiek wydumana. Była policjantka, a obecnie prywatny detektyw Hayle, jest matką wychowującą samotnie czternastoletniego Jamala. Ojciec chłopca, niejaki DeWayne, to niezłe ladaco, a także łobuz, który w swym burzliwym życiu był związany jeszcze z kilkoma kobietami i ma z nimi pięciu synów. Żeby było nardziej ciekawie, każdego z inną. Pewnego dnia synowie DeWayne zaczynają umierać: dwóch niby z przedawkowania, dwóch niby w przypadkowej strzelaninie. Policja nie sądzi, by chodziło o morderstwa z premedytacją, DeWayne uważa, natomiast, że ktoś - mordując synów - chce się na nim zemścić. Dlatego zleca tę sprawę swej byłej żonie. Tamara, która szczerze nie znosi DeWayne'a, podejmuje się prywatnego śledztwa, tym bardziej, że kolejną ofiarą może być jej syn Jamal. W kręgu podejrzanych znajduje się kilka osób, w tym byłe kobiety DeWayna oraz mężczyzna, który bardzo pociąga Tamarę. Kto jest prawdziwym zabójcą, czytelnik dowie się na dwadzieścia stron przed zakończeniem powieści i, oczywiście, zostanie zaskoczony.

„Gdy śmierć się zakrada" to powieść detektywistyczna w starym, dobrym stylu, gdzie od strzelaniny z karabinów maszynowych ważniejsza jest dedukcja i duszna atmosfera zagrożenia. Tak jak u klasyka gatunku czyli Chandlera.

GRZEGORZ KOZERA

* * * * * - rzecz wybitna,
* * * * - warto znać,
* * * - dla koneserów,
* * - nie zaszkodzi,
* - strata czasu.

http://sbc.wbp.kielce.pl/

Liczymy, ile kosztuje profilaktyka antygrypowa, a ile leczenie

Coraz droższe chorowanie

Na walkę z przeziębieniem wydaliśmy w ciągu trzech dni prawie 50 złotych. Tymczasem łykanie tabletek wzmacniających organizm kosztuje zaledwie 30 złotych miesięcznie.

Profilaktyka

Bardzo przydatne w podnoszeniu odporności organizmu na infekcje bakteryjne i wirusowe są wyroby z jeżówki. Podczas wiosennego przesilenia nie wolno też zapominać o dostarczaniu organizmowi dużej ilości witaminy C, nie większej jednak niż producenci podają na opakowaniu, ponieważ może ona zaburzyć funkcjonowanie nerek. Pomocne w walce z przeziębieniem i grypą jest również picie ziołowych herbatek, mających działanie przeciwzapalne i przeciwgorączkowe.

W tabeli podajemy cenę dziennej dawki poszczególnych preparatów. Licząc średnią cenę, z każdej grupy, dzienny koszt profilaktyki zdrowotnej wynosi niecałą złotówkę. Miesięcznie średnia cenowo kuracja wynosi 28,6 zł, a ta tańszymi preparatami - 18,2 zł.

Leczenie

Sami możemy leczyć się co najwyżej do trzech dni. Jeśli objawy nie ustąpią, konieczna jest wizyta u lekarza. W aptekach możemy zaopatrzyć się w środki działające odkażająco i przeciwzapalnie (ból gardła), środki przeciwgorączkowe, najlepiej trójskładnikowe na bazie „paracetamolu", które łagodzą kaszel i katar oraz obniżają gorączkę. Przydadzą się również płyny do nacierania, środki zmniejszające katar, preparaty z wapnem oraz ewentualnie zamiast maści rozgrzewających - plaster rozgrzewający (1,58 zł za sztukę). Przydadzą się również herbaty ziołowe te same, które stosowaliśmy w profilaktyce antygrypowej.

Średnio za trzy dni samodzielnego leczenia, wybierając po jednym środku z każdej grupy leków, musimy wydać 46,5 zł. Decydując się na najtańsze preparaty z każdej grupy leków trzeba odchudzić kieszeń o 27,5 zł.

KINGA KANGIER

Fot. D. Gacek

W aptekach specyfików nie brakuje, ale ceny... przyprawiają o ból głowy

CENY LEKÓW I ŚRODKÓW UODPORNIAJĄCYCH

NAZWA	CENA ZA DZIENNĄ DAWKĘ
PREPARATY CZOSNKOWE	
ALIOFIL	0,70 ZŁ
ALITOL	1,30 ZŁ
AKTIV KAPSELN	1,52 ZŁ
WITAMINA C	
VITAMINUM C	0,39 ZŁ
MONOVITAN C	1,10 ZŁ
UPSAVIT	0,55 ZŁ
CETEBE	0,92 ZŁ
UTINOSCORBIN	0,84 ZŁ
HERBATKI ZIOŁOWE	
Z RUMIANKU	0,11 ZŁ
MALINOWA	0,23 ZŁ
Z BZU CZARNEGO	0,12 ZŁ
Z LIPY	0,16 ZŁ
PREPARATY NA GARDŁO	
CHOLINEX	2,28 ZŁ
NEOANGIN	2,63 ZŁ
SEBIDIN	0,99 ZŁ
SEPTOLETE	1,46 ZŁ
AZULAN	0,30 ZŁ
TANTUM VERDE	6,00 ZŁ
SYROPY NA KASZEL	
BRONCHICUM	5,77 ZŁ ZA BUT.
PLANTIFORT	5,26 ZŁ ZA BUT.
ACODIN	8,08 ZŁ ZA BUT.
APIKULMOL	8,04 ZŁ ZA BUT.
PREPARATY NA GORĄCZKĘ COLDREX	3,28 ZŁ(DZIENNIE)
FERVEX	4,00 ZŁ
GRIPPOSTAD C	3,49 ZŁ
GRYPOLEK	5,40 ZŁ
ŚRODKI NA KATAR	
ACATAR	17,51 ZŁ ZA BUT.
AFRIN	20,18 ZŁ ZA BUT.
XYLOMETAZOLIN	2,78 ZŁ ZA BUT.
RESOXYM	7,75 ZŁ ZA BUT.

PRZEDSIĘBIORSTWO PKS
ul. Zagnańska 84
w Kielcach

Oferuje:

- WYNAJEM AUTOBUSÓW NA WYJAZDY KRAJOWE I ZAGRANICZNE: wycieczki, imprezy turystyczne, sportowe, uroczystości rodzinne
- WYNAJEM AUTOBUSÓW DO PRZEWOZÓW PRACOWNICZYCH I SZKOLNYCH (Dział Przewozów Pasażerskich, tel. 362-31-70)
- HOLOWANIE POJAZDÓW (KT, tel. 362-31-34)
- REKLAMY NA AUTOBUSACH I DWORCU PKS (Dział Przewozów Pasażerskich, tel. 362-31-70)
- MYCIE AUTOBUSÓW (Stacja Obsługi, tel. 362-30-40)
- PRZEGLĄDY TECHNICZNE WSZYSTKICH SAMOCHODÓW (Okręgowa Stacja Kontroli Pojazdów, tel. 362-38-22)
- SERWIS, NAPRAWA OGUMIENIA I SPRZEDAŻ, OPONY ZAKUPIONE W SERWISIE - MONTAŻ GRATIS (Stacja Obsługi, tel. 362-30-40)
- CAŁODOBOWA SPRZEDAŻ PALIW PŁYNNYCH (Stacja Paliw, tel. 362-32-07)

220ba

ZAPRASZAMY

Teraz także dla mieszkańców Kielc i okolic

Zakupy z Internetu

Kielczanie i mieszkańcy okolicznych miejscowości mogą już robić codzienne zakupy za pośrednictwem Internetu.

Komputerowych sprawunków można dokonywać w dwóch sklepach sieci PSS „Społem".

Jak poinformowali podczas wspólnej konferencji prezes specjalizującej się w handlu internetowym firmy „Totu", **Wojciech Bogajewski** i prezes PSS „Społem" w Kielcach, **Helena Gontarz**, od 22 marca klikając komputerową myszką adres www.totu.com można zrobić zakupy w sklepie „Bartek" przy ul. Czarnowskiej i Domu Handlowym „Tęcza" przy ul. Sienkiewicza. Ceny są identyczne jak w czasie normalnych sprawunków. Czas dostawy ma, wedle zapewnień organizatorów sprzedaży nie przekroczyć dwu godzin. Usługa dostarczenia towarów pod wskazany adres jest bezpłatna, jeżeli wartość zamówienia przekracza 300 zł. Kupując artykuły warte mniej, zapłacimy 19 zł prowizji.

W internetowej sieci handlowej „Totu" jest już około dwudziestu sklepów w Polsce. - Naszymi najwierniejszymi klientami są jak dotychczas sekretarki dużych firm, a także polonusi, zamawiający dostarczenie określonych artykułów dla rodziny w Polsce - mówi W. Bogajewski. - Sporą grupę kupujących stanowią też młodzi przedsiębiorcy, którzy rano zamawiają zakupy z prośbą o dostarczenie ich wieczorem do domu. Dla ludzi, którzy nie mają czasu na bieganie po sklepach, jest to duża wygoda.

Procedura robienia zakupów wygląda w ten sposób, że po wejściu na stronę internetową „Totu" wpisuje się kod pocztowy miejsca dostawy. Gdy wpiszemy jeden z kodów kieleckich, uzyskujemy dostęp do listy towarów, sprzedawanych przez „Tęczę" i „Bartka". Po zakończeniu wybierania artykułów podaje się swoje dane i miejsce oraz czas dostawy. Trzeba też wybrać formę płatności - gotówką lub kartą płatniczą.

Oprócz kielczan, zakupy w internetowym sklepie mogą też już robić mieszkańcy Masłowa, Górna, Morawicy, Zagnańska i Sitkówki-Nowin.

W. Bogajewski przyznaje, że największą barierą w rozwinięciu sprzedaży internetowej jest - obok niewielkiego jeszcze dostępu Polaków do sieci - brak zaufania do bezgotówkowych form rozliczeń kartami płatniczymi. - Przyszłość widzę jednak optymistycznie; dość powiedzieć, że o ile w 1993 r. wartość operacji kartami płatniczymi wyniosła 165 mln zł, to w 2000 r. było to już 6,4 mld zł - stwierdził. (pot)

http://sbc.wbp.kielce.pl/

SŁOWO DZWONI DO CZYTELNIKÓW

Oto opinie Czytelników, do których telefonowali dziennikarze „Słowa Ludu" z pytaniem; Co chcielibyście Państwo zmienić w swoim najbliższym otoczeniu na lepsze, co Was irytuje w Waszej gminie, w województwie czy w kraju? Liczymy na to, że Wasze opinie zdopingują odpowiedzialne władze, aby zgłoszony problem wreszcie dostrzec i rozwiązać!

Ja ich kiedyś „spakietuję"!

Zaczęło się od odpłatności za studia licencjackie. Później za naukę też zażądano pieniędzy. Teraz rząd demonstrował „pakiet" o odpłatnościach, możliwościach uzyskania stypendiów lub kredytów na studiowanie. To już zwala z nóg. Biorąc kredyt nie będę w stanie go spłacić. Planuję studiować na wydziale i kierunku, na jaki teraz jest zapotrzebowanie, który za pięć lat może być zbędny. Zatem pożyczki nie oddam, bo będę bezrobotnym. Konstytucja RP zapewnia tylko dostęp do nauki. Nie wyjaśnia: za darmo, czy za pieniądze z kieszeni studenta. Pakiet udało się spłodzić. Autorzy jednak zapomnieli, że sami studiowali, doktoryzowali się otrzymywali profesury za darmo! Gdy dojdę do władzy postaram się w odwecie ich „spakietować" - żadnej renty, emerytury. Do trzeciego pokolenia!

Kamil Plaskota, maturzysta z Końskich, mieszkaniec Stąporkowa

Dobry gospodarz

Mamy dobrego wójta w gminie, chociaż jest od niedawna, to sprawdził się jako gospodarz. Drogi buduje, wodę doprowadza do gospodarstw, choć wszystkiego nie zrobi od razu, bo były olbrzymie zaniedbania. Sporo ma jednak planów i powoli je realizuje. Do Kielc czy do Ostrowca bez trudu można dojechać, drogi są przejezdne, odśnieżane. Gdyby jeszcze służba zdrowia działała jak należy, to byłoby znacznie lepiej. Tymczasem lekarze osiągają się z wypisywaniem skierowań do specjalistów w Kielcach.

Krystyna Stępień, Nowa Słupia

Trudno związać koniec z końcem

Zadowolenia nie ma, bo trudno związać koniec z końcem. Pracowałam 22 lata, a teraz od 5 lat jestem na bezrobociu. Cóż z tego, że mąż jeszcze ma zatrudnienie w ostrowieckiej Odlewni Rur, skoro z każdym groszem trzeba się liczyć! Nie można sobie na nic pozwolić. Dawniej dom się postawiło, a teraz nie ma nawet co myśleć, by zrobić coś nowego w środku lub na zewnątrz. Za wszystko opłaty są wysokie. Czy kiedyś nam się polepszy?

Urszula Gryszka, Waśniów (kam,an)

Związkowcy skarżą, prezes grozi sądem

Dobre imię firmy

STARACHOWICE. Związkowcy spółki „Star Trucks" ogłosili, że firma terroryzuje ludzi groźbą utraty pracy. - To naruszenie dobrego imienia firmy - ostrzega zarząd.

- W naszej spółce ludzie zwalniani są po cichu, z wyrachowaniem - twierdzą związkowcy „Star Trucks". Według związkowców z „Solidarności" sytuacja w firmie, której właścicielem od grudnia 1999 roku jest niemiecki koncern MAN, jest zła. Pracownicy mówią o cichych zwolnieniach i szantażach, którym są poddawani.

W oficjalnym stanowisku, które wczoraj przedstawili związkowcy, napisali nawet o wprowadzaniu terroru związanego z ciągłą obawą o utratę pracy. - Na listach do zwolnienia jest 80 osób. To najczęściej ludzie młodzi w wieku 25-35 lat. W najbliższym czasie zwolnienia obejmą 30 procent załogi. Ludzi nakłania się do podpisywania zgody na zwolnienie ze skróconym okresem wypowiedzenia, obiecując im odprawy, które i tak musieliby dostać - twierdzi **Andrzej Pruś**, przewodniczący komisji.

- Konsekwentnie i po cichu firma zwalnia mniejsze grupy pracowników, unikając w ten sposób kosztów odpraw, związanych ze zwolnieniami grupowymi. Zarządzający zachowują jednak dobry wizerunek, bo robią to po cichu - wyjaśnia **Roman Sobczak** z komisji „S".

Zdaniem związkowców takie poczynania są sprzeczne z deklaracjami MAN składanymi, gdy koncern kupował zakłady. Deklarował wtedy zatrudnić ponad 900 osób i uruchomić produkcję ciężarówek. „Dziś na rynku nie ma już Stara. Jest hybrydowy produkt o tej nazwie montowany przez garstkę polskich robotników z podzespołów dostarczanych z Niemiec. Załoga nie ma co robić. Zakład staje się jedną z podrzędnych montowni" - napisali związkowcy.

Roman Musiał, członek zarządu spółki twierdzi, że związkowcy mówiąc o zwolnieniu 30 procent załogi szkalują dobre imię firmy. - Planujemy zwolnić około 60 osób, z czego jedna trzecia nabyła uprawnienia przedemerytalne. Podstawą zwolnień w wielu przypadkach jest niska ocena pracy. Na ich miejsce przyjdą pracownicy z uprawnieniami - wyjaśnia.

R. Musiał podkreśla, że w ciągu roku firma zainwestowała w Starachowicach kilkadziesiąt milionów złotych, a tylko w ub. roku ponad milion przeznaczyła na szkolenia. - Jeśli związek w ten sposób chce zwrócić na siebie uwagę, to źle wybrał - mówi i dodaje, że zarząd „Star Truks" nie wyklucza skierowania sprawy do sądu. (mig)

Dostali nagrodę od „Microsoftu"

Buda za pół wieku

Fot. archiwum

Laureaci konkursu z jedną z wygranych nagród

SANDOMIERZ. Trzecie miejsce zajęła trójka uczniów I Liceum Ogólnokształcącego w ogólnopolskim konkursie pod nazwą „Interbuda - szkoła przyszłości".

- Był to konkurs na stronę internetową, przedstawiającą wizję szkoły w 2050 roku. Młodzież miała przedstawić plan lekcji, przedmioty, opracować scenariusz prowadzenia lekcji i sposób komunikowania się - opowiada **Jan Świtalski**, dyrektor I LO w Sandomierzu.

Uczniowie klasy IIIa: **Magdalena Majcher, Łukasz Krzelowski i Tomasz Śleboda** przygotowali pod okiem opiekuna **Aleksandra Paszkowskiego** własną wizję szkoły. - Założyli, że nauka będzie odbywać się za pomocą Internetu, a uczniowie i nauczyciele będą kontaktować się przez pocztę elektroniczną bez podziału na klasy. Był to trudny konkurs, ale nasza strona internetowa, opatrzona piękną grafiką, zrobiła duże wrażenie - wyjaśnia dyrektor Świtalski.

Sandomierscy licealiści zdobyli trzecie miejsce, ale drugą nagrodę, bo jury nie przyznało pierwszego miejsca. Wygrana - aparat cyfrowy, 11 licencji programu Windows' 2000, ufundowanych przez „Microsoft", i dwie encyklopedie multimedialne - ma wartość 36 tysięcy zł.

- Dyplom i nagrody trafią do pracowni internetowej - dodaje dyrektor I LO. (bea)

Larum dla powiatu

KOŃSKIE. Bezrobocie w powiecie sięga 25 procent, a Urząd Pracy nie ma grosza na jego zwalczanie. Radni błagają parlamentarzystów o pomoc.

W powiecie koneckim mieszka 50 tysięcy ludzi w wieku produkcyjnym. Tymczasem PUP zarejestrował już blisko 12,5 tysiąca bezrobotnych, z czego prawie 10 tysięcy w wieku 18 - 44 lat! - Skok bezrobocia zanotowaliśmy na początku roku - mówi **Władysław Pająk**, kierownik PUP w Końskich. - Nikt nie wie, kiedy dostaniemy milion złotych, żeby zapłacić zakładom za zatrudnianie stażystów i aktywizację zawodową bezrobotnych w ubiegłym roku. Nie wiadomo, jaką kwotę otrzymamy na 2001 rok, więc teraz nie podpisujemy z gminami i pracodawcami żadnych umów - dodaje.

Głównie bezrobociu poświęcona była ostatnia sesja Rady Powiatu. Do udziału zaproszono parlamentarzystów z województwa świętokrzyskiego, ale żaden nie przyjechał! - Chyba nie chcą wiedzieć o naszych nieszczęściach - komentowali radni w kuluarach. Tymczasem starosta **Adam Sosnowski** stwierdził, że powiat sam nie znajdzie recepty na uzdrowienie sytuacji.

W powiecie istnieje 5200 podmiotów gospodarczych. Najwięcej jest jednak niewielkich placówek handlowych, które zatrudniają tylko 2234 osób. Zakłady przemysłowe dają pracę 6600, służba zdrowia - prawie 2000, oświata - 1600, a budownictwo - 600 osobom. Nikt w powiecie nie zatrudni murarzy, szwaczek, sprzedawców. Kraje zachodniej Europy potrzebują od zaraz takich fachowców, jak kierowcy, spawacze, pielęgniarki itp. Muszą oni jednak dobrze posługiwać się angielskim, niemieckim lub francuskim. Natomiast Litwa, Łotwa, Ukraina i Kazachstan zatrudnią nauczycieli języka polskiego.

Koneccy radni powiatowi wystosowali do parlamentarzystów, premiera rządu RP i różnych agend pismo, w którym informują o bezrobociu w powiecie, a jednocześnie wołają o pomoc w rozwiązaniu problemu. (kam)

Regionalne Centrum Krwiodawstwa i Krwiolecznictwa
Urząd Gminy w Suchedniowie
ŠKODA AUTO
zapraszają na akcję
patron prasowy Słowo Ludu
KREW DAREM ŻYCIA SUCHEDNIÓW * 2001
Oddaj honorowo krew!!!
Podczas festynu rodzinnego, w godz. 11-18 (ośrodek MOSIR-u), konkursy, atrakcje, niespodzianki.
Wielka Giełda Skórzana
Wystawcy to sami producenci!!!
123/sl/ir

Złotówka za godzinę
SOLEX autoryzowany dealer
1 zł wystarczy, by przez godzinę rozmawiać z wybraną osobą!
Do końca roku!
Do każdego telefonu płyta w prezencie
Ericsson R320s 269 zł 1 zł Nowa niska cena
Nokia 3310 104 zł 49 zł Nowa niska cena
Punkty Sprzedaży:
ul. Sienkiewicza 66a, tel: (041) 368-38-04, fax: (041) 366-39-43
ul. Sienkiewicza 40, tel/fax: (041) 343-19-29
ul. Warszawska 12, tel: (041) 362-71-52, fax: (041) 362-71-51
Pl. Wolności 5, tel/fax: (041) 344-89-77
Ceny netto dla wszystkich taryf.
Szczegółowy regulamin promocji dostępny jest w punktach sprzedaży sieci Era.
Numer promocyjny dotyczy połączeń w sieci Era.
era moja
375/ZK

http://sbc.wbp.kielce.pl/

Gotowy szpital nie może ruszyć

A chorzy czekają

NCZÓW. Wojewódzki inspektor racy zablokował uruchomienie ddziału Wewnętrznego nowo ybudowanego pińczowskiego zpitala Rejonowego.

Pacjenci z powiatu nadal muzą leżeć w wielowiekowych pomieszczeniach po pińczowskim asztorze. Co prawda, nowy obiekt d roku czeka na przyjęcie chorych, a leczenie mógłby już podjąć zynajmniej Oddział Internistyczny nowej placówki.

Niestety, jego uruchomienie ablokował Inspektorat Pracy. Powodem odmowy jest brak tlenowni. Rozumiemy to, ale paradoks tuacji polega na tym, że w starym zpitalu na Oddziale Wewnętrznym ykorzystywany jest tlen z butli, óre jeżdżą na wózkach. Gdyby ięc doraźnie wyrażono zgodę na kie samo rozwiązanie w nowym biekcie, to natychmiast moglibyśmy przenieść 60 pacjentów do nowych sal - mówi starosta pińczowski **Andrzej Kozera**.

Zwolnienie miejsca po „internie" w starym szpitalu pozwoliłoby na szybsze uruchomienie Zakładu Opiekuńczo-Leczniczego przewlekle chorych, zaplanowanego dla 30 pacjentów. - Nie muszę dodawać, jak wielkie są potrzeby w tym zakresie na naszym rolniczym terenie, gdzie w wioskach ludzie często nie mają warunków do opieki nad takimi chorymi. Teraz wszystko rozbija się o brak dotacji rządowych - dodaje starosta. Sytuacja znana jest władzom wojewódzkim, parlamentarzystom i Ministerstwu Zdrowia.

Fot. I. Imosa

Nowy szpital jest niemal gotowy do przyjęcia pacjentów

Dziś radni powiatowi w ramach swojej sesji zwiedzą szpital, który od roku czeka na zastrzyk pieniędzy ministerialnych. Na parterze budynku już funkcjonuje laboratorium analityczne oraz poradnie: rehabilitacyjna, medycyny pracy, chirurgii, poradnia „K", ogólna oraz alergologiczna dla dzieci. Gabinety mają też: lekarz rzeczoznawca i placówka lecznicza KRUS. W południowej części gmachu głównego oddano już do użytku nowocześnie wyposażoną Zintegrowaną Stację Ratownictwa Medycznego, która mogłaby natychmiast podjąć swe zadania.

Do pełni szczęścia brakuje więc pieniędzy przede wszystkim na tlenownię, pomieszczenia dla awaryjnych agregatów i wyposażenie rtg. (imi)

W KILKU ZDANIACH

Romanse i religia

WŁOSZCZOWA. Dziś o godz. 9 w Domu Kultury pisarz **Zbigniew Leoniak** będzie przedstawiał swoją książkę „Zakazany romans". W promocji pomoże wydawca dzieła **Stanisław Nyczaj**. Swój przyjazd zapowiedzieli krytycy literaccy. Również dziś, ale o godz. 11 sala widowiskowa DK rozbrzmiewać będzie muzyką. Kilkudziesięciu uczestników reprezentujących trzy dekanaty weźmie udział w konkursie piosenki religijnej. (ew)

Wandale w parku

OSTROWIEC. W parku im. Józefa Piłsudskiego nieznani sprawcy zdewastowali plac zabaw. Wyrwali zjeżdżalnię, wyłamali huśtawki, pognietli kosze na śmieci. Zniszczone zostały także alejki okalające plac. - Musiała być to większa grupa, bo zniszczenia są duże - mówi zastępca komendanta Straży Miejskiej **Marek Dzioba**. Dochodzenie prowadzi policja. (an)

Chrońmy ludzi

BUSKO. Uczniowie 10 szkół nadesłali swe prace plastyczne na konkurs pt.„Chrońmy ludzi". W kategorii szkół podstawowych wygrali: **Monika Kwiatkowska** (SP w Kostkach Dużych), **Piotr Wielgo** i **Krzysztof Jędraszewski** (SP w Dobrowodzie) oraz **Mariusz Stojek** (SP nr 1 w Busku Zdroju). W kategorii gimnazjów nagrody zdobyły: **Maria Gut**, **Małgorzata Buryń** i **Inga Chyla** (Zbludowice). 2 kwietnia w salach BSCK otwarta zostanie wystawa wszystkich prac nadesłanych na konkurs. (imi)

Podaruj coś biedniejszym od ciebie

Wielka zbiórka

STROWIEC. Dziś od rana Polski omitet Pomocy Społecznej będzie bierał używaną odzież, ręczniki, brusy, kołdry, buty, a także zabawki.

Już od kilku dni PKPS rozprowadza wśród mieszkańców żółte orki, do których można wkładać żywaną odzież i wystawiać je zed domem. - Bezrobocie jest coraz większe, wiele osób nie ma czego żyć, a pomoc społeczna nie może pomóc wszystkim. Liczymy więc na serce mieszkańców - mówią **nna Gierczak** i **Wiesława Godzina** oddziału PKPS, prosząc zarazem, y oddawać rzeczy czyste, bez dziur.

PKPS dożywia wiele dzieci w zkołach, niektórym opłacił ferie zimowe. Prowadzi też magazyn odzieży, a z firmą „Gos-Dom" na os. Ogrody zbiera używany sprzęt AGD. Ci, którzy się go pozbędą mogą kupić nowy z 10-proc. zniżką. Od połowy ub. roku komitet prowadzi noclegownię, z której skorzysta 19 bezdomnych.

Tradycyjnie pomocy udzielają miejscowy Bank Spółdzielczy, Kombinat Budowlany, Ostrowiecka Spółdzielnia Mieszkaniowa. Komitet zamierza rozprowadzać cegiełki 2- i 5-złotowe. Wszyscy, którzy chcą wesprzeć PKPS, mogą zgłaszać się do oddziału przy ul. Kuźnia 75 w godz. 10 - 15 (tel. 263-15-34). Datki można wpłacać na konto: BPH Ostrowiec, nr 10601350-330000048497. (an)

Złodzieje kart

KOŃSKIE. Ktoś ukradł pracownikowi szpitala bankomatowe karty i oczyścił przy ich pomocy bankowe konto.

Pracownicy administracji szpitala wyszli na obiad, ale w drzwiach biura zostawili klucz. Złodziej wszedł do środka i zabrał trzy karty bankomatowe. - Nim właściciel spostrzegł ich brak, złodziej już wypłacił z jego konta tysiąc złotych - mówi zastępca komendanta powiatowego policji **Stanisław Młynarczyk**. To już trzecia w tym roku tego typu kradzież w bloku administracyjnym szpitala. Policję dziwi fakt, że złodzieje tak łatwo rozszyfrowują kod dostępu do bankomatu i wypłacają pieniądze.

Kradzieże kart lub gotówki zdarzały się także w oddziałach szpitalnych i innych placówkach koneckiej służby zdrowia. Dwukrotnie w Publicznym Zakładzie Opieki Zdrowotnej przy ul. Południowej ograbiono pielęgniarki. (kam)

0 801 357 266
SŁOWO DLA CZYTELNIKÓW
ulgowa infolinia

Orzeł poszybował

ŚWIĘTOKRZYSKIE. Wczoraj południe wyleczony orzeł bielik zbił się w niebo w rejonie stawów ybnych pod Wiślicą.

Bielika w stanie agonalnym naleziono na początku marca niealeko Nowej Słupi. Szybka pomoc weterynarza **Andrzeja Kwieińskiego** z Dymin i opieka pracowników Świętokrzyskiego Parku Narodowego uratowały mu życie. Gdy rzadki ptak odzyskał siły, rafił na rekonwalescencję. Karmiony rybami i kurczakami szybko wyzdrowiał. Przez ponad dwa tygodnie był pod troskliwą opieką **Zbigniewa Bonczara** w Ośrodku Rehabilitacji Ptaków przy Akademii Rolniczej w Krakowie. Wczoraj wypuszczono go na wolność.

Wczoraj ornitolog **Paweł Szczepaniak** przewiózł ptaka w zaciemnionym pudle w okolice Wiślicy i tam wypuścił. - Od razu poszybował w górę. Wybraliśmy to miejsce, by miał gdzie żerować, jeśli się zatrzyma - mówi ornitolog. (an)

Kasztelan został Sandomierzaninem Roku

Honor rycerza

SANDOMIERZ. Karol Bury, prezes LKS i kasztelan chorągwi rycerskiej, został Sandomierzaninen 2000 Roku.

Laureat na co dzień pracuje jako sędzia Sądu Rodzinnego i Nieletnich w Sandomierzu. Zajmuje się sportami siłowymi, kulturystyką i rycerstwem. Wraz z grupą instruktorów wychował wielu mistrzów Polski, Europy i świata. Stworzył też Chorągiew Rycerstwa Ziemi Sandomierskiej, a jako jej kasztelan wchodzi w skład Konwentu Rycerstwa Polskiego.

- Być Sandomierzaninem roku 2000 to powód do wyjątkowej dumy - stwierdził **Karol Bury**. Za jedną ze szczęśliwszych chwil w życiu uznał spotkanie polskiego rycerstwa z **Janem Pawłem II** na sandomierskich błoniach, którego był inicjatorem.

Konkurs na Sandomierzanina Roku zainicjował Klub Miłośników Sandomierza. - Postanowiliśmy w plebiscycie wybierać osobę, która rozsławia gród - wyjaśnił **Andrzej Krzesimowski** z KMS.

Do ostatniej edycji konkursu zgłoszono kilkanaście osób. Nominacje dostało pięć, w tym: **Marek Harańczyk** (instruktor Centrum Edukacji Kulturalnej Dzieci i Młodzieży), **Barbara Radzimowska** (wicedyrektor I LO), **Szczepan Siudak** (artysta rzeźbiarz) i **Wiesław Woltański** (właściciel zakładu „Telwolt").

Nominowano też uczniów szkół średnich do tytułu Nadzieja Sandomierza. W tej grupie znaleźli się: **Łukasz Majewski** z Liceum TZSB (stypendysta premiera), **Tomasz Pająk**, absolwent ZSE (obecnie studiuje w Wyższej Szkole Biznesu), **Piotr Wilczyński** z I LO (I miejsce w międzynarodowej olimpiadzie geograficznej), **Anna Wereszczyńska** z I LO (III miejsce w konkursie „Historia i kultura Żydów polskich") oraz **Agnieszka Stasiewicz**, absolwentka I LO (laureatka Ogólnopolskiej Olimpiady Historycznej). (bea)

Echo Dnia
MISS POLONIA 2001
Słowo Ludu
TWOJA GAZETA CODZIENNA
Zostań MISS POLONIA
ZIEMI ŚWIĘTOKRZYSKIEJ 2001
- wiek 18-24 lata
- bezdzietna panna z obywatelstwem polskim
Zgłoszenia przyjmują: „Echo Dnia", ul.Targowa 18
„Słowo Ludu", ul.Wesoła 47/49
Radio FaMa, ul.Piotrkowska 12
SPONSOR GŁÓWNY:
PZU
złota jesień
Sponsorzy:
MAGNOLIA
AVON
TELEKOMUNIKACJA POLSKA S.A.
CENTRUM USŁUG SATELITARNYCH „TP SAT"
Salon Fryzjerstwa i Kosmetyki DEA
Solarium Ergoline
SALON MODY I URODY
TWÓRCZOŚĆ
Jasmine
LORIN
STOLARKA WOLOMIN
INES
Kwiaciarnia SONIA Plac Targowy
FIRMA DROGERYJNA
Patron internetowy
Patron radiowy
APLA
AMBER
netia
Radio FaMa 100,8 Mhz
117/el/r

http://sbc.wbp.kielce.pl/

SZPITALE, APTEKI

Dyżury ostre szpitali: *Oddział Wewnętrzny - Czarnów; Oddział Chirurgiczny - Kościuszki.*

Apteki dyżurujące: całodobowy dyżur tygodniowy od 26.III. do 1.IV. pełni apteka przy ul. Jagiellońskiej 70.

W niedzielę czynne są apteki: „Przy Pogotowiu", ul. św. Leonarda 10 (8-20), „Centrum", ul. Radomska 8 (10-20), „Pigularz", ul. Jagiellońska 23 (9-16), „Alfa", ul. Żeromskiego 20/24 (8-15), „Gemellus", ul. Seminaryjska 27 B (8-13), „Małgosia", ul. Pocieszka 11 (8-23).

Apteki z dyżurami stałymi:

Apteka „Na Rogatce" *- ul. Jana Pawła II 13 - czynna codziennie 7.30-23 (w niedziele i święta) 041/362-02-25.*

Apteka „Herby" *- ul. 1-go Maja 194 (os. Herby) - czynna w godz. 7 - 22., w niedziele i święta - 9 -19.*

Apteka „Gemellus" *- ul. Starodomaszowska 11 (obok szpitala przy ul. Kościuszki).*

APTEKA „ZDROWIE"
Sienkiewicza 58
(róg Paderewskiego)
CZYNNA CODZIENNIE DO 22
soboty i niedziele do 15
tel. 34-35-197
(dg 12941)

BUSKO ZDRÓJ
- ul. Bohaterów Warszawy 106.
OSTROWIEC ŚW.
- os. Ogrody 28.
PIŃCZÓW
- ul. 7 Źródeł 8.
STARACHOWICE
- ul. Lipowa 50.

USŁUGI MEDYCZNE

344-85-15 - „ZDROWIE" - CODZIENNIE. (zd 471)

GABINETY UROLOGICZNE - BEZOPERACYJNE LECZENIE PROSTATY *- Seminaryjska 27b, 361-30-60. Jagiellońska 23, 346-22-99 - specjaliści urolodzy.* (zd 485)

POGOTOWIE STOMATOLOGICZNE *- lecznica „Medistar", ul. Warszawska 34 (DOM RZEMIOSŁA), czynne NON STOP - tel. 344-39-45.* (zd 472)

USŁUGI MEDYCZNE *Wojewódzkiego Specjalistycznego Szpitala Dziecięcego w Kielcach, ul. Langiewicza 2, tel.361-55-25 - ECHO, HOLTER, RTG, USG, urodynamika, endoskopia, testy alergologiczne, badania - laboratoryjno-bakteriologiczne, rehabilitacja.* (zn 325)

GASTROLOG *Ewa Ambroż - poniedziałek, środa (godz. 16-18). Gastroskopia, leczenie otyłości. Kielce, Mąchocka 25, 041/344-03-47.* (dg 12486)

TEATRY

Teatr im. S. Żeromskiego - *„Drugie zabicie psa", g. 19.*

Teatr Lalki i Aktora „Kubuś" - *„Tajemnica starej szafy", g. 9 i 11.*

KINA

KIELCE

„Romantica" *(dolby digital), tel. 366-37-19 - „W pustyni i w puszczy" - pol., l. 12, g. 8.30, 11, 13.30, 16, 18.30; „Szukając siebie" - USA, l. 15, g. 20.45.*

„Moskwa" *(dolby stereo), tel. 344-47-34 - „Przedwiośnie" - pol., l. 15, g. 8.30, 11.30, 17.45; „Drakula" - USA, l. 15, g. 15.45, 20.30;*

„Studyjne" *- „Zatrute pióro" - USA, l. 18, g. 15.15; „Szukając siebie" - USA, l. 15, g. 17.30; „Przedwiosnie" - pol., l. 15, g. 20.*

UWAGA! Tanie poniedziałki oraz seanse przed godz. 15 - bilet tylko 10 złotych (nie dotyczy „Przedwiośnia" i „W pustyni i w puszczy").

„Echo" *(w WDK) - 361-27-37- nieczynne.*

Na specjalne zamówienie szkół istnieje możliwość (do końca marca) organizowania seansów ***„Syzyfowych prac".***

BUSKO

„Zdrój" *- „102 dalmatyńczyki", g. 16.*

OSTROWIEC ŚW.

„Etiuda" *- brak terminarza.*

PIŃCZÓW

„Belweder"- *nieczynne.*

SANDOMIERZ

„Millenium"- *„Granice wytrzymałości", g. 18; „Czerwona Planeta", g. 20.15.*

SĘDZISZÓW

„Ballada" *- nieczynne.*

SKARŻYSKO-KAM.

„Metalowiec"- *„Niezniszczalny", g. 17, 19.*

STARACHOWICE

„Miejskie" *- nieczynne.*

SUCHEDNIÓW

„Kuźnica" *- nieczynne.*

WŁOSZCZOWA

„Muza" *- brak terminarza.*

SKARŻYSKO

„Wolność" *- Czego pragną kobiety", g. 17 i 19.*

MUZEA

Muzeum Narodowe *- pałac biskupów w Kielcach - plac Zamkowy 1 (tel. 344-23-18) - ekspozycje stałe: korpus główny - „Wnętrza zabytkowe z XVII i XVIII w.", „Dawne uzbrojenie europejskie i wschodnie", „Sanktuarium Marszałka Józefa Piłsudskiego". Skrzydło północne: Galeria malarstwa polskiego i sztuki zdobniczej (od XVII w. do 1939 r.). Wystawa czasowa: „Piotr Michałowski (1800 - 1855) - w dwusetną rocznicę urodzin artysty". Czynne we wtorek w godz. 10-18, środa - niedziela w godz. 9-16.*

Muzeum Lat Szkolnych S. Żeromskiego *- ul. Jana Pawła II 25, (tel. 344-57-92) - ekspozycja stała: wystawa materiałów biograficznych i literackich z młodzieńczych lat pisarza. Czynne we wtorki, czwartki, piątki i niedziele w godz. 9 - 16 oraz środy w godz. 11-18.*

BUSKO

Galeria BWA „Zielona" *- ul. Mickiewicza 7 - Wystawa okręgowa ZPAP 2000. Oprócz poniedziałków czynna codziennie w godz. 11-17, w niedziele godz. 11 - 15.*

JĘDRZEJÓW

Muzeum im. Przypkowskich, *pl. T. Kościuszki 7/8, tel. 386-24-45 - czynne od 8 do 16.*

NAGŁOWICE

Muzeum „Dworek Reja", *tel. 381-45-70 - czynne od poniedziałku do soboty w godz. 8 - 16, w niedziele 10 - 16.*

OSTROWIEC ŚW.

BWA *- ul. Siennieńska 54, tel. 263-20-48 - wystawa pokonkursowa „Wystawa memoratywna Tadeusza Maja" - czynna od wtorku do piątku w godz. 9-18, w soboty i niedziele w godz. 10 - 15.*

PIŃCZÓW

Muzeum Regionalne *- ul. Armii Ludowej 2a - wystawy stałe: „Pradzieje Ponidzia", „Pińczów - historia miasta", „Adolf Dygasiński - życie i twórczość", „Sławne i znane postacie w dziejach Pińczowa", „Przyroda Ponidzia"; w synagodze - „Społeczeństwo żydowskie w Pińczowie", Wystawa poplenerowa ZPAP O. Kielce „Pińczów 2000". Czynne wtorek, piątek w godz. 9-15, środa, czwartek w godz. 9-17, sobota, niedziela w godz. 10-15.*

Galeria „Krużganki" *- wystawa części repliki XII-wiecznej płyty orantów wypożyczonej z Wiślicy.*

SANDOMIERZ

Muzeum Okręgowe: Oddział Zamek *- ul. Zamkowa 14, tel. (015) 644-57-57 - czynne: od wtorku do piątku w godz. 9-16, w soboty w godz. 9-15, w niedziele w godz. 10-15 - wystawy stałe: „Kuchnia królewska", „Historia wzgórza zamkowego w ikonografii", „Ekspozycja etnograficzna", „Ziemia sandomierska w pradziejach i średniowieczu", „Rzeźba Andrzeja Tkacza", „Lapidarium zamkowe". Wystawa czasowa: „Moneta polska w tysiącleciu".*

Oddział Ratusz *- ul. Rynek 1 - czynne: od wtorku do piątku w godz. 9-16, w soboty w godz. 9-15, w niedziele w godz. 10-15 - wystawa stała: „Dzieje Sandomierza". Wystawa czasowa: „Współczesne szkło artystyczne".*

Oddział Literatury *- ul. Katedralna 5/7, tel. (0-15) 832-21-47. Czynne: poniedziałek - piątek w godz. 9 - 15. Wystawa stała: „Jazdy do Sandomierza" - wystawa poświęcona związkom Jarosława Iwaszkiewicza z Sandomierzem.*

Galeria Sztuki Współczesnej BWA, *ul. Rynek 11.*

Muzeum Diecezjalne Sztuki Kościelnej, *ul. Długosza 9 - poniedziałek - nieczynne, od wtorku do soboty w godz. 9 - 16, w niedziele 13.30 - 16.*

SKARŻYSKO-KAM.

Muzeum im. Orła Białego *- ul. Słoneczna - czynne od 8 do 16.*

STARACHOWICE

Muzeum Regionalne *ul. Krywki 1, tel. 274-62-68, czynne w dni robocze w godz. 10-16.*

KOMUNIKACJA

KIELCE

Informacja PKS *- 366-02-79.*

Informacja PKP *- 366-93-28, 94 -38.*

Informacja MZK *- 345-06-95.*

Bilety lotnicze *- rezerwacja, sprzedaż. „Sigma", Sienkiewicza 56, 366-44-32, 344-30-33.* (za 803)

OMNIA - Komunikacja Międzynarodowa, *Sienkiewicza 61, 345-77-43, 345-77-46.* (za 804)

LOT *- informacje, rezerwacja, sprzedaż biletów - 368-06-58.*

USŁUGI POGRZEBOWE

POGOTOWIE POGRZEBOWE „USTRONIE" *- usługi całodobowe, wystawianie kart zgonu przez lekarzy uprawnionych. Tel. 361-29-18, 361-39-12.* (zz 578)

PRZEDSIĘBIORSTWO USŁUG KOMUNALNYCH *- usługi pogrzebowe całodobowe, tel. 366-31-77, 344-67-88.* (zl 234)

TELEFONY ALARMOWE

Pogotowie Ratunkowe *- 999,*

Pogotowie Policyjne *- 997.*

Straż Pożarna *- 998.*

Pogotowie Energetyczne Kielce *- miasto i teren - 991.*

Pogotowie Gazowe *- 312-020 i 992.*

Pogotowie wod.-kan. *- 994.*

Pogotowie c.o. i elektryczne, PGM *- czynne w godz. 15-23 codziennie i w godz. 7-23 w dni wolne od pracy - tel. 361-18-33.*

TAI *- Ogólnopolska Informacja Gospodarcza - 94-77.*

OIKT - Ogólnopolska Informacja Gospodarcza - żółta linia - 94-34.

Numery miejscowe *- 913.*

Numery zamiejscowe *- 911.*

Pocztowa informacja telefoniczna *- 932.*

INNE

Bank Informacji Gospodarczej
041/366-03-03, 366-19-19
www.infomax.com.pl
WYSZUKIWARKA

TELEFONY ZAUFANIA

Świętokrzyski Klub „Amazonka" *- 366-34-54, od poniedziałku do czwartku w godz. 10-14, psycholog, pedagog - telefon zaufania 366-17-41 w poniedziałki i czwartki w godz. 15 - 17.*

Telefony zaufania: *- dla ludzi z problemem alkoholowym - od poniedziałku do piątku w godz. 18 - 20, tel. 345-73-46; w sprawach rodzinnych - 368-18-67, czynny od poniedziałku do piątku w godz. 8 - 17; pomoc psychologiczna dla rodzin wychowujących małe dzieci 346-53-11, poniedziałek 15-18.*

Świętokrzyskie Centrum Profilaktyki i Edukacji *- 041/331-53-13 - pomoc psychologiczna i pedagogiczna, terapia rodzin i małżeństw, psychoterapia indywidualna i grupowa, pomoc dotycząca uzależnień, interwencja kryzysowa - od poniedziałku do piątku w godz. 8 - 20.*

Polskie Towarzystwo Zapobiegania Narkomanii *- Punkt Konsultacyjny w Kielcach, ul. Karczówkowska 5A- 346-16-27; poniedziałek, wtorek- godz. 9-20, środa, czwartek, piątek- godz. 16-20.*

RADIO

Częstotliwości stacji słyszalnych w regionie:

TAK-106,5; 98,0; 89,7, **FAMA**-100,8, **PLUS**-107,9; 71,95, **MARYJA**-100,9; 107,2; 67,34, **RMF**-88,2, **BIS**-92,3, **III**-96,2, **KIELCE**-101,4, **ZET**-105,3, **WAWA**-95,5, **ESKA**-103,3, **OPATÓW**-93,7, **MTM FM**-102,1, **RdC**-89,1, **LELIWA**-104,7, **REKORD**-106,2.

TELEWIZJA

TVK SKARŻYSKO

8.00 Muzyczna Dami, 9.00 Telezakupy, 10.00 Muzyczna Dami, 10.15 Zawierucha dla malucha, 10.45 Muzyczna Dami, 11.00 Molo - dramat, 12.40 Muzyczna Dami, 13.00 Zawierucha dla malucha, 13.30 Trudne rozmowy, 14.00 Świat dalekich podróży, 14.30 Zemsta, 15.30 Telezakupy, 17.00 Muzyczna Dami, 17.15 Skarżyski Kalejdoskop, 17.35 Życie zwierząt, 18.00 Zawierucha dla malucha, 18.35 Z jak zdrowie, 18.50 Z modą i urodą, 19.05 Prawo ziemi, 20.00 Skarżyski Kalejdoskop, 20.25 Australijczycy (2), 21.15 Najmniejsze i największe okręty RP, 22.00 Skarżyski Kalejdoskop.

TVK STARACHOWICE

9.00 Telezakupy, 10.00 Starachowicki Serwis Informacyjny, 10.15 Panorama, 11.00 Molo - dramat, 12.30 Reportaż, 13.00 Bajki, 13.30 Trudne rozmowy, 14.00 Świat dalekich podróży, 14.25 Studio Infor, 14.35 Zemsta, 16.45 Program dnia, 16.50 Konkurs dla abonentów, 17.15 Program muzyczny, 17.30 Rozmowy z posłem, 17.45 Starachowicki Serwis Informacyjny, 18.00 Bajki, 18.30 Z jak zdrowie, 18.50 Z modą i urodą, 19.10 Prawo ziemi, 20.00 Starachowicki Serwis Informacyjny, 20.25 Australijczycy (2), 21.15 Najmniejsze i największe okręty RP, 21.45 Sumo po polsku, 22.15 Starachowicki Serwis Informacyjny, 22.30 Boks.

tvk OSTROWIEC

9.00 Telezakupy, 10.15 Mały lord, 11.00 Molo - dramat, 12.30 Wietnamskie sztuki walki, 13.00 Mały lord, 13.30 Trudne rozmowy, 14.00 Świat dalekich podróży, 14.25 Studio Infor, 14.35 Zemsta, 17.20 Teledziennik, 17.35 Życie zwierząt, 18.00 Mały lord, 18.30 Z jak zdrowie, 18.50 Z modą i urodą, 19.10 Prawo ziemi, 20.00 Teledziennik, 20.25 Australijczycy, 21.20 Najmniejsze i największe okręty RP, 21.45 Sumo po polsku, 22.15 Kuchnia smakosza.

Kinowe nowości

„W pustyni i w puszczy"

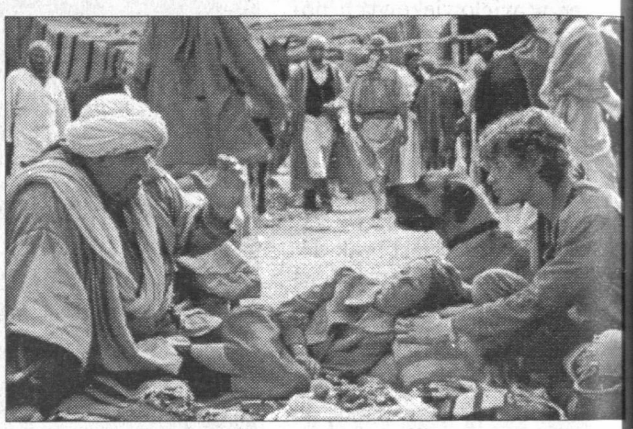

Ekranizacja powieści Henryka Sienkiewicza. Historia porwania i ucieczki 7-letniej Angielki o imieniu Nel i 16-letniego Polaka, Stasia.W rolach głównych **Adam Fidusiewicz** oraz **Karolina Sawka**. W roli Tarkowskiego zobaczymy **Artura Żmijewskiego**, jako Grek Kaliopuli pojawi się uwielbiany przez publiczność w każdym wieku **Krzysztof Kowalewski**. Reżyseria - **Maciej Dutkiewicz, Gavin Hood**.

TEATR IM. STEFANA ŻEROMSKIEGO W KIELCACH
zaprasza na spektakl
Marek Hłasko
„DRUGIE ZABICIE PSA"
reżyseria Piotr Szczerski
30, 31 marca, godz. 19.

Krzyżówka rozrywka

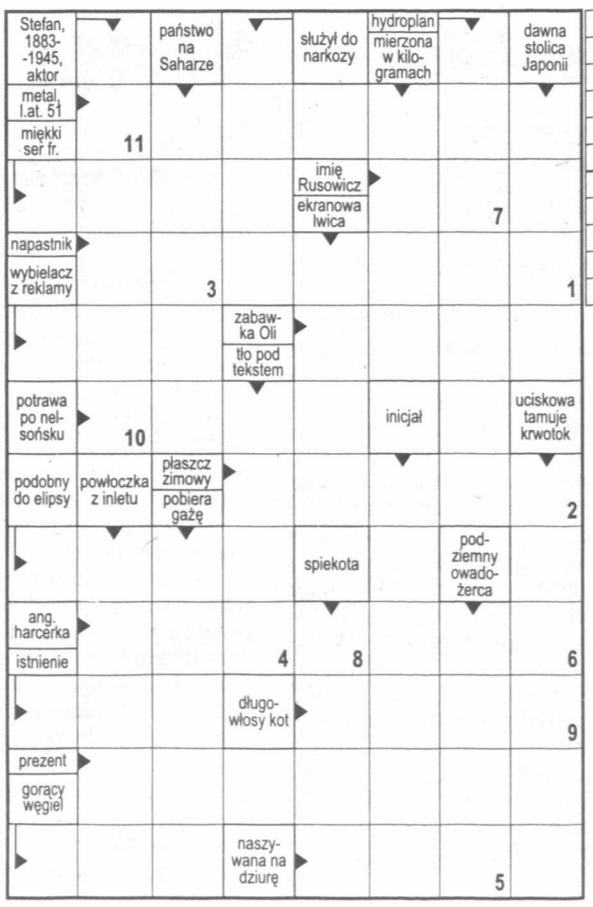

http://sbc.wbp.kielce.pl/

TVP 1

.00 **Kawa czy herbata? 06.55** elda **07.00 Kawa czy herbata?** 30 **Telezakupy 07.45 Kawa czy** rbata? **08.15 Krakowskie Przed-**ieście **27 08.30 Wiadomości** 40 **Prognoza pogody 08.45 Mój** zyjaciel **Torbek** - serial **09.15 Ba-**zki **Jedyneczki 09.30 Pietrusz-**wice - serial **09.45 Bajeczki Jedy-**zki **10.00 Płonące niebo (2/3)** 50 **Drogowskaz** - mag. **11.20** zień **jak co dzień: Big bit** - dok. *u początku lat 60 zaczęły powstać w naszym kraju zespoły gitarowe. Szukano dla muzyki, którą wykonywały, rodzimej nazwy. Po wielu rzymiarkach stanęło wreszcie na owie big bit.* **11.30 Miliard w rozu-**ie 12.00 **Wiadomości 12.10 Agro-**nes **12.20 Horyzonty 12.45 Klan** 51) **13.10 Ambulatorium 13.20** jmy **dłużej (1/2)** - film dok. **13.50** mbulatorium **14.00 Żyjmy dłużej** dok. **14.30 Ambulatorium 14.35** 0 stopni **dookoła ciała** - mag.

.00 **Wiadomości**
.10 **Raport z demokracji** - mag.
.30 **Auto-mix** – magazyn
.45 **Babiniec** - program redakcji katolickiej
.10 **Rower Błażeja** - magazyn
.30 **Moda na sukces (1342)**
.00 **Teleexpress**
.20 **Gość Jedynki**
.30 **Plebania (51)** - serial
.00 **Dwadzieścia jeden** - telet.
.35 **Więzy krwi (6)** - serial obycz. *Ku ogólnemu zaskoczeniu, Łukasz oświadcza, że chce gospodarować w Bronowicach. Tymczasem Wiktoria zaprasza Ewę na obiad. Joanna przypadkiem odkrywa prawdziwe zamiary Łukasza. Wiktoria rozmawia z miejscowym proboszczem o nawróceniu Józefa...*
.00 **Wieczorynka: Porwanie Baltazara Gąbki, Przypadki Zwierzo-Jeża** – seriale
.15 **Jutro weekend**
.30 **Wiadomości, Sport i Pogoda**
.10 **Sekcja specjalna (8/13)** - serial kryminalny, USA
.00 **Sprawa dla reportera** - program publicystyczny
.35 **Tygodnik polityczny Jedynki**
.25 **Monitor Wiadomości**
.55 **Sportowy flesz**
.00 **Czas na... kontrowersyjny dokument: Potęga obrazu. Leni Riefenstahl (3-ost.)** – serial dok., Niemcy
.05 **Ziemia** - film obyczajowy, Hiszpania 1996, reż. Julio Medem, wyk. Carmelo Gomez, Emma Suarez, Silke, Karra Elejalde *Skromny pracownik firmy chemicznej cierpi na rozdwojenie jaźni. Wydaje mu się, że jest pół-człowiekiem, pół-aniołem. By wyzdrowieć Angel wyjeżdża do rolniczego miasteczka, ratować chore winnice. Na miejscu zakochuje się w pełnej temperamentu osiemnastolatce. Jednocześnie pociąga go nieśmiała gospodyni.*
.00 **Zakończenie programu**

TVP 2

07.30 Dziennik krajowy 07.50 Studio urody - magazyn **08.00 Program lokalny 08.30 Złotopolscy (308): Wiara czyni cuda** - telenowela, Polska *Przebywająca w Nowym Jorku Agata wynajmuje detektywa, by zbadał, kim naprawdę jest Marita i gdzie przebywa jej dziecko. Tymczasem Marek Złotopolski postanawia pomóc Anecie. Zamierza sprzedać mieszkanie w Warszawie, by pokryć jej długi. Jednocześnie proponuje ukochanej małżeństwo. Weronika, której wciąż nie daje spokoju sprawa wystawy fotograficznej w Paryżu, postanawia sama zbadać, co było przyczyną pożaru samochodu, którym przewożono jej prace...* **09.00 Transmisja obrad Sejmu 14.55 Od ucha do ucha: Tadeusz Drozda** - program rozrywkowy

15.10 Miami Sands (41) - serial
16.00 Panorama
16.10 Sukces (13,14) - serial
17.10 Proton - magazyn
17.30 Program lokalny
18.20 Prognoza pogody
18.30 Panorama
18.50 Dwójkomania
18.55 Jeden z dziesięciu - teleturniej
19.25 W sieci - mag. internetowy
19.35 Z ciemności wołam do Ciebie, Panie - reportaż Anity Ostaszewskiej
19.55 Święta wojna - serial kom. *Chcąc uniknąć kolejnych, domowych nieporozumień, wściekła Andzia wyjeżdża do Kolonii. Bercik - w odwecie - wspólnie ze Zbyszkiem postanawia zabawić się na prawdziwej męskiej balandze. Zanim jednak panowie na dobre rozkręcą tę zabawę, będą musieli dotrzymać towarzystwa dziesięcioletniemu kuzynowi Andzi.*
20.20 Modelki (9/13): Przemiany - telenowela dokumentalna Novica Dragovicy
20.50 Dwójkomania
21.00 Panorama
21.20 Sport telegram
21.25 Prognoza pogody
21.35 Z archiwum X (18/22) - serial sensacyjny, USA *W tajemniczych okolicznościach ginie były pracownik koncernu tytoniowego. Rozpoczyna się śledztwo...*
22.25 997 - magazyn kryminalny
23.00 Bandycki Petersburg – serial sensacyjny, Rosja *Sieriogin spotyka w Moskwie dawnego towarzysza z Afganistanu, Wichrenkę. Dziennikarz spostrzega, że od samego początku pobytu w stolicy jest śledzony. Udaje mu się skontaktować z Iriną Gordiejewną, która na szczęście doskonale wie, gdzie znajduje się skradziony obraz Rembrandta.*
00.00 Bezlitosne morze (2) - film dokumentalny, Wlk. Bryt.
00.55 Zakończenie programu

POLSAT

06.00 Piosenka na życzenie 07.00 Pokemon (87) 07.25 Polityczne graffiti - pr. public. **07.40 Słoneczny patrol (136) 08.35 Strażnik Teksasu (49) 09.30 Zbuntowany Anioł (231)** - telenow. **10.20 Fiorella (164)** - serial **11.15 Słodka trucizna (59)** - serial *Po dwudziestu latach Genival spotyka się z żoną, Marią do Carmo. Ualber sprzeciwia się powrotowi ojca. Leo coraz śmielej zaleca się do Marsji. Ivan proponuje Renildowi opiekę promocyjną w zamian za 25% dochodów piłkarza. Pod naciskiem ojca, Renildo podpisuje umowę. Lavigna opowiada bratu historię swojego układu z Clarice. Po burzliwej awanturze Adelmo zabiera syna z domu siostry, wbrew woli chłopca...* **12.05 Serial komediowy 12.30 Adam i Ewa (76)** - serial **13.00 Disco Relax 14.00 Idź na całość** - show z nagrodami

15.00 Casper (12) - serial
15.30 Informacje
15.55 Xena, wojownicza księżniczka (98) - serial *Xena odwiedza w szpitalu małą dziewczynkę, Dafne, która straciła ochotę do życia. Xena stwierdza, że chętnie by się z nią zamieniła, by ją ratować. Słysząc te słowa, bogini Afrodyta zamienia Xenę i Dafne duszami.*
16.45 Strażnik Teksasu - serial
17.45 Fiorella (165) - serial
18.40 Informacje
18.45 Kurier TV
19.05 Zbuntowany Anioł (232) - telenowela, Argentyna *Wszyscy martwią się o Angelicę. Mili i Ivo opiekują się nią w nocy. Ramon wie już, jak ma przekonać Socorro do ślubu. Niestety, jego plan kończy się niepowodzeniem. Mili daje Ivowi bukiet Liny i jest bardzo zaskoczona widząc, co chłopak z nim robi...*
20.00 Dwa światy - reality show
20.30 Adam i Ewa (77) - serial
21.00 Misja w czasie 2 (4) - serial SF, USA
21.30 Losowanie LOTTO i Szczęśliwego Numerka
21.55 Nikita (68) - serial
22.45 Informacje i biznes informacje
23.05 Prognoza pogody
23.10 Polityczne graffiti
23.25 Przyjaciele (109) - serial
23.55 Nasiona zła - film obyczajowy, USA *Fabularyzowany dokument ukazujący drogę paczki kokainy, od prywatnej plantacji biednego Indianina z peruwiańskich Andów aż do dealera-detalisty z zaułków Los Angeles. 14-letni Carlitos sadzi na ziemi swojego ojca nasiona koki, aby zapewnić byt swojej rodzinie. Gdy potem pakuje swoje zbiory, nie zdaje sobie sprawy, jak niebezpieczna jest zawartość paczki.*
01.35 Muzyka na BIS

tvn

05.45 Kropka nad i - program publicystyczny **06.00 Kamila (10)** - serial obyczajowy, Meksyk **06.45 Telesklep 07.00 Przeklęta miłość (51)** - serial obyczajowy, Kolumbia **07.50 Super świnka (34)** - serial animowany **08.15 Wesołe smoki (4/13)** - serial animowany **08.40 Księżniczka Sissi (29)** - serial animowany **09.05 Wodnikowe wzgórze (19/26)** - serial animowany **09.30 Telesklep 10.30 Big Brother** - reality show **11.15 Rozmowy w toku** - talk show **12.00 Beverly Hills 90210 (62)** - serial obyczajowy, USA **13.00 Super świnka (34)** - serial animowany **13.30 Wesołe smoki (4/13)** - serial animowany **13.55 Księżniczka Sissi (29)** - serial animowany **14.20 Wodnikowe wzgórze (19/26)** - serial animowany **14.45 Krok za krokiem (6)** - serial komediowy, USA

15.15 Milionerzy - teleturniej
16.00 TVN Fakty i prognoza pogody
16.20 W niewoli uczuć (72) - serial obyczajowy, Meksyk *Carlos Manuel mówi Deborah o anonimach, które otrzymuje. Marcelino wyznaje Hernanowi, że zabił Eulogio. Jose Maria zostaje aresztowany. Deborah pyta Marii del Carmen, czy to ona jest autorką anonimów, które dostaje jej mąż. Cristina dowiaduje się, że Jose Maria jest w więzieniu i postanawia mu pomóc...*
17.15 Big Brother: W cztery oczy - reality show
17.45 Telegra - psychozabawa
18.15 Rozmowy w toku - talk show
19.00 TVN Fakty
19.25 Kropka nad i - pr. public.
19.45 Sport
19.55 Pogoda
20.00 Big Brother - reality show
20.45 Odzyskane życie - film obyczajowy, USA
22.35 Centrum nadziei - telenowela dokumentalna
23.05 TVN Fakty
23.15 Super Wizjer TVN - mag.
23.45 Big Brother: Extra
00.30 Wesołych Świąt, pułkowniku Lawrence - film woj. Japonia/Wlk. Bryt. *Jest rok 1942. Brytyjski żołnierz Jack Celliers trafia do japońskiego obozu jenieckiego. Komendant obozu Yonoi to człowiek hołdujący zasadom dyscypliny, honoru i chwały. W jego oczach więzieni brytyjscy żołnierze są tchórzami, gdyż woleli poddać się niż popełnić samobójstwo. Jeden z więźniów, tłumacz John Lawrence próbuje wyjaśnić współwięźniom japoński sposób myślenia. Wkrótce zostaje uznany za zdrajcę...*
02.40 Nic straconego - programy powtórkowe

RTL 7

06.00 Teledyski 06.05 Trzy razy Zofia (19,20) - telenowela, Meksyk **06.55 Odjazdowe kreskówki: Dragon Ball** - filmy animowane **07.55 Moje drugie ja (15)** - serial dla młodzieży, USA **08.20 Izabella (72)** - telenowela, Peru **09.10 Gra w przeboje** - teleturniej muzyczny **09.40 Śmiej się razem z nami** - program rozrywkowy **10.05 One West Waikiki (11)** - serial sensacyjny, USA **10.55 Medicopter 117 (18)** - serial sensacyjny, Niemcy *Zespół ratowników zostaje niechcący uwikłany w polityczny skandal, kiedy spieszy z pomocą pewnemu politykowi, który dostał ataku serca w domu publicznym. Mściwy polityk doprowadza do zamknięcia stacji ratunkowej...* **11.45 Zwariowana kamera** - program rozrywkowy **12.35 Teleshopping 13.40 Izabella (73)** - telenowela, Peru **14.30 Trzy razy Zofia (21,22)** - telenowela, Meksyk

15.20 Odjazdowe kreskówki: Dragon Ball
16.25 Moje drugie ja (16) - serial *Matka Andrew organizuje imprezę dobroczynną, ale nie może znaleźć słynnej osobistości, która zechciałaby wziąć w niej udział. Andrew namawia doktora Jeffcoate'a, by zaprosił swojego przyjaciela, gwiazdora sportu.*
16.50 Medicopter 117 - serial *Dwóch wspólników wybiera się do lasu na polowanie. Jeden z nich, Kamp, postanawia pozbyć się konkurenta i pozoruje śmiertelny wypadek. Po wezwaniu ekipy ratunkowej, kiedy okazuje się, że ofiara wciąż żyje, Kamp z wszystkich sił stara się sabotować wysiłki ratowników...*
17.40 One West Waikiki - serial
18.30 Gra w przeboje - telet.
19.00 W akcji - mag. sensacji
19.30 Śmiej się razem z nami - program rozrywkowy
20.00 Columbo (66) - serial kryminalny, USA 1994, wyk. Peter Falk, George Wendt, Rod Steiger, Jeff Yagher
21.45 Klaun (16) - serial
22.40 Wieczór z reklamą - magazyn informacyjno-rozrywkowy
23.10 Cobra - oddział specjalny (13) – serial kryminalny *Serial opowiada o niemieckich policjantach z drogówki, którzy patrolują autostradę wiodącą ze wschodu na zachód Europy. W swojej pracy spotykają przemytników, handlarzy narkotyków, uciekinierów i wiele innych podejrzanych osób. Często muszą dokonywać szaleńczych pościgów i pogoni, narażając niemal za każdym razem swoje życie. Poza wartką akcją zobaczymy więc najnowocześniejsze samochody i iście kaskaderskie wyczyny...*
00.00 W akcji - mag. sensacji
00.25 Columbo (66) - serial
01.55 Cobra-oddział specjalny (13)
02.40 Szczury nabrzeża - serial

tv 4

06.00 Strefa P - pr. muz. **07.00 Super VIP** - wydarzenia i plotki **07.30 Muzyczne listy 08.30 Garfield (89) 09.00 PIM (51,52) 09.30 Pacific Blue (20) 10.20 Jak Pan może, Panie doktorze? (1)** - serial komediowy, USA *Becker postanawia kupić samochód. Sprzedawczyni w komisie, pragnąc zemścić się na swoim szefie, proponuje mu wóz za śmiesznie niską cenę. Tymczasem wyniki badań siedmioletniego MJa, nie są zadowalające. Becker postanawia umieścić go w szpitalu i sfinansować jego leczenie pieniędzmi, które przeznaczył na zakup auta...* **10.45 Świat według Kiepskich (52)** - serial **11.15 Dwa światy** - reality show **11.30 Oh, Baby (20)** - serial **12.00 Wspólna chata (12)** - serial **12.30 Hawaje Pięć - Zero (49)** – serial **13.25 Super VIP** - wydarzenia i plotki **13.55 Strefa P** - magazyn muzyczny **14.45 Muzyczne listy** - mag. muzyczny

15.45 Super Mario Brothers (37) - serial dla dzieci
16.15 Sandokan (26) - serial
16.45 Wspólna chata (13) - serial komediowy USA
17.15 Dwa światy - reality show *Widowisko rozgrywające się przez trzy miesiące, dzień po dniu. Akcja tego programu toczy się w dwóch domach położonych pod miastem na działce, na której znajduje się również zarybiony staw, budynki gospodarcze oraz urządzenia sportowe i rekreacyjne. Całą dobę rejestrowane jest wszystko, co dzieje się zarówno wewnątrz, jak i na zewnątrz budynków.*
17.45 Dziennik
18.00 Koszykówka: Suproligamecz I rundy play - off Zepter Idea Śląsk Wrocław - Maccabi Tel Aviv
19.30 Z życia wzięte: Real TV
20.00 Pocałunek przed śmiercią - thriller, USA 1991, reż. James Dearden, wyk. Matt Dillon, Sean Young, Max von Sydow (95 min)
22.00 Świat według Kiepskich (53) - serial komediowy, Polska
22.30 Dziennik i Informacje sportowe
22.45 Życie jak sen (7) - serial komediowy *Martin Tupper, młody wydawca, dziecko telewizji - wychowany i rozmiłowany w filmach i serialach lat 50. - przekonuje się, że te wartości, które wpajano mu do głowy jako młodemu chłopcu, mają się nijak do brutalnej codzienności lat 90.*
23.15 Dwa światy - reality show
00.00 Bliskie spotkania - film dok.
01.00 Ludzie naszej epoki - dok.
02.00 Spotkajmy się - pr. rozr.
02.30 Muzyczne listy - mag.
03.30 Strefa P - mag. muz.
04.15 Zakończenie programu

Sekcja specjalna (8)
kryminalny
20.10

Nieznany osobnik zabija Nicke'a Tulli na oczach Amandy, która nie może zapobiec ucieczce mordercy. Nick miał zeznawać jako świadek w procesie przeciw gangsterowi. Policja i FBI podejrzewają, że zabójstwa dokonał jeden z członków gangu.

Modelki (9)
telenowela dokumentalna
20.20

Impresja filmowa na temat zwariowanych wizji fryzjerów i stylistów włoskich, których fantazja ponosi do tego stopnia, że traci na tym naturalna uroda dziewczyn. Najlepiej wiedzą o tym nasze rodaczki pracujące przy pokazach fryzur.

Misja w czasie 2 (4)
sf
21.00

Chirurdzy usuwają metalowy dysk z ciała nieżywego Obcego i wszczepiają go Ballardowi. Paraliż ustępuje, ale w organizmie Ballarda Obcy wraca do życia i nie rezygnuje z misji zagłady ludzkości. Frank Parker znów musi zapobiec katastrofie.

Odzyskane życie
obyczajowy
20.45

Oparta na autentycznych wydarzeniach historia Karen Holmes, młodej kobiety więzionej w domu przez własną matkę przez 16 lat. Matka odizolowała córkę, by przywłaszczać jej rentę. Potem matka usiłuje zamknąć córkę w szpitalu psychiatrycznym.

Columbo (66)
kryminalny
20.00

Columbo prowadzi dochodzenie w sprawie zamordowanego biznesmena. Na początku podejrzenie pada na ekswspólnika, ale porucznik szybko się orientuje, że w sprawę jest jeszcze zamieszana jakaś inna osoba. Czy uda się znaleźć sprawcę?

Świat według... (53)
serial komediowy
22.00

Po obejrzeniu programu ze znanym magikiem Davidem Copperfieldem, Ferdek i Waldek postanawiają wziąć udział w jego konkursie. Oprócz przygotowania pełnego magicznych sztuczek programu, muszą przekonać do tego Halinę.

http://sbc.wbp.kielce.pl/

Słowo Ludu

ZNIŻKI NA DROBNE

W RUBRYKACH:
KUPNO
SPRZEDAŻ
LOKALE
NIERUCHOMOŚCI
PRACA
ZGUBY

JEŚLI...
...ogłoszenie drobne,
które zamieściłeś w „Słowie Ludu"
nie odniosło skutku...
...przyjdziesz z rachunkiem do Biura Reklamy „Słowa Ludu"
w ciągu 5 dni od ukazania się ogłoszenia

TO...
...otrzymasz **30, 60 lub 90 % zniżki**
na dodatkową emisję
ogłoszenia o tej samej treści
w dowolnie wybranym przez siebie dniu.

UWAGA! Tylko dla osób fizycznych, umieszczających w „Słowie Ludu" ogłoszenia prywatne.

BO/zniżka

➤ 90 % w sobotę
➤ 60 % w poniedziałek, wtorek, środę, czwartek
➤ 30 % w piątek

AUTO-MOTO

041/343-17-57. AUTOALARMY, centralzamki. GPS. RATY.
zt459

041/344-85-25. MOTOART: silnikowo-podwoziowe, (zachodnioeuropejskie), wymiana amortyzatorów - gratis.
zd480

041/345-16-29. HURTOWNIA - części - samochody zachodnie. BEZPŁATNA WYMIANA amortyzatorów. Tłumiki. Blacharka. Oświetlenie. MOTOMARKET, Jagiellońska 23.
zt542

041/361-90-60 AUTOALARMY 250 zł. Immobilisery 200, Centralzamki 250.
dg12937

041/362-00-29
AUTO NA GAZ
Kielce, Pakosz 53.
RATY.
zt547

AUTO - SZYBY. Kielce, 361-57-17.
za807

AUTO RADIO HI-FI WiBtronic, 366-28-49 Kielce.
za797

AUTOALARMY CAŁODOBOWO, 041/34-434-79.
zt462

AUTOSZYBY. „Autofenix" Kielce, Wrzosowa 25, 361-61-71. Radom, Warszawska 115, tel./fax 333-27-00, Szewce 39 k. Kielc, 346-52-05.
za806

CZĘŚCI do samochodów
japońskich, koreańskich, BMW
Sklep - hurtownia.
Kielce, Pakosz 53, 361-18-56.
za817

FORD - części zamienne. Kielce, Górników Staszicowskich 15, 34-502-52.
za805

INTER CARS S.A. Dystrybucja części do samochodów zachodnich. Kielce, Słowackiego 6, 041/361-61-06, 344-23-73.
zd466

OPONY, felgi, naprawa i renowacja felg. Warszawska 170, 041/332-22-12.
zz579

BUDOWNICTWO

0% REKLAMACJI
ANTYWŁAMANIOWE
DRZWI
● GERDA ●
Salon firmowy
FIRMUS.
Kielce, Paska 6.
362-91-00.
zt516

041/368-63-46, 0605-033-385 Technika Zamocowań. Systemy do betonów, murów, wnętrz, kamieniarki, pokryć z blach, konstrukcji drewnianych. FH EWIP, Magazynowa 4.
za801

BLACHY: trapezowe, dachówkowe. ONDULINE: rynny, obróbki. BRAMY, automatyka. BRAMSTAL, 041/331-49-62.
zt536

BLOCZKI betonowe. 041/31-17-469, 0604-786-619.
dg12759

BRAMY, automatyka, szlabany. Promocyjne ceny. 041/366-46-52, 300-33-28.
zt528

BRAMY.NET.PL - automatyka, szlabany. 041/346-19-73, 0502-580-543.
zt534

DOCIEPLANIE
- GIPS-karton
- Siding
- Panele
- Wełna
- Dachy
- Okna

WOLBUD
041/361-66-92, 346-32-00.
zt550

DOMKI drewniane letniskowe. 013/43-539-94.
kd3084

FIRMA poszukuje wykonawcy do rozbiórki budynku kotłowni. Tel. 041/368-35-65, 0502-590-704.
dg13082

GLAZURA, TERAKOTA. PŁYTOMEX, Jagiellońska 41a. 041/34-514-66.
zt538

OGRODZENIA, BRAMY. 041/368-32-15.
zt526

OKNA PCV: ALUPLAST, PANORAMA, FAKRO. Drzwi zewnętrzne, wewnętrzne. Parapety, rolety. Montaż, raty. „DROKPLAST", Kielce, Nowa 5, 041/361-71-90, 361-88-52.
zd486

PARKIET. 38-46-034.
uj500

PIASEK z dostawą do Kielc - 18 zł/tona. 041/361-27-01, 345-53-69.
za802

PROMOCJA WIOSENNA!!!
BRAMY na 100 lat - HORMANN,
garażowe, przemysłowe, wjazdowe,
Drzwi przeciwpożarowe, uniwersalne.
Kielce, Dymińska 18.
041/361-04-63,
362-08-75.
zd494

TANIO. Glazura, terakota, gresy. Kielce, Kryształowa 4E, Podkarczówka. 041/346-24-17.
zw1

TERMOKURTYNY.
SYSTEMY
WENTYLACYJNO - GRZEWCZE.
OGRZEWANIE:
- hal
- warsztatów.
041/366-46-52.
zt530

WYKŁADZINY PCV. Hurtownia fabryczna „LENTEX", hurt - detal - raty. Kielce, Chęcińska 14, 041/362-12-97.
zd481

WYPRZEDAŻ glazury i terakoty. TANIO! „Ceramika", J.Pawła II 12. 041/368-73-08.
dg13003

KUPNO

KUPIĘ stary, duży dywan, min. 100-letni, zapłacę do 3.000 zł. 0503/760-379.
kd3235

LOKALE

041/34-313-17 „EURODOM".
dg12989

041/343-92-50 - DOMENA - Nieruchomości. www.domena.kielce.pl
dg12392

041/344-68-08 - „MEDIUM" - Nieruchomości.
zd483

041/344-98-98 PARTNER Nieruchomości.
dg12722

„AD-DRĄGOWSKI" Nieruchomości, 041/368-24-34.
zn324

DO WYNAJĘCIA lokale biurowe; powierzchnia 100 mkw. Kielce, Wapiennikowa 6. 0601-48-36-36.
dg13085

DO wynajęcia M-3 umeblowane w centrum. 041/368-94-33.
dg13067

DO wynajęcia mieszkania, domy, lokale biurowe i handlowe - „Kontrakt", 368-33-22, 366-33-45.
zz598

DWUPOKOJOWE - Jagiellońska sprzedam tanio. Tel. 041/368-43-86.
zn344

FAKTOR 344-88-03. M-4 Zagórska, Tarnowska, Ślichowice, Stok, Kochanowskiego.
zl224

M-4 Na Stoku sprzedam. 041/33-22-972.
dg13046

POSZUKUJĘ lokalu (Kielce) na sklep odzieżowy 30 do 60 m kw. 0601/42-78-22.
kd3233

SPRZEDAM M-3. 041/34-22-907 po 16.00, 0501-058-692.
dg13032

SPRZEDAM mieszkanie 27.5 m kw 4/4 piętro na Bocianku. 041/362-55-41.
dg13094

SPRZEDAM punkt handlowy - 14 m kw., centrum. 041/368-94-33.
dg13068

ŚWIĘTOKRZYSKIE 60 m kw., I/IV wynajmę lub sprzedam. 0604-474-071 po 18.
dg13088

MATRYMONIALNE

BIURO Matrymonialne „Fart-Art", 041/343-82-32.
zg241

MEDYCYNA

ALKOHOLIZM, narkomania skuteczna terapia. Tel. 0601-340-456, e-mail: stefanstepien@wp.pl
dg12876

DOM Opieki. 0604-409-567.
dg13060

GINEKOLOG - leczenie, zabiegi. Łódź, 0602/335-083.
kd2536

GINEKOLOGIA - doświadczeni specjaliści. 0603-189-873.
ms244

ŁUSZCZYCA, bielactwo. 0-601-21-43-88.
dg11448

NAUKA

041/331-71-19
STUDIUM INFORMATYKI
zaoczne.
dg13[illegible]

COMPUTEX - Kursy komputerowe 041/344-32-02.
zt54[illegible]

MARKSOFT - kursy komputerowe 041/343-12-52.
zt54[illegible]

POLSKI. 041/331-60-54.
dg126[illegible]

NIERUCHOMOŚCI

AGENCJA INTERLOCUM. Kielce 041/344-53-62.
zt52[illegible]

BUDOWA osiedla domków jednorodzinnych. Tanio - szybko - energooszczędnie. 041/303-44-74.
dg130[illegible]

DZIAŁKA 860 m kw, Klonowa, sprzedam. 0602-572-031, 041/343-92-50.
dg130[illegible]

KAMIENICA centrum Kielc 550.000. 0606-32-32-11.
dg130[illegible]

SPRZEDAM mieszkanie 84 m kw., komfort I p., Ślichowice, garaż. 0602-516-61[illegible] 041/302-14-29.
dg130[illegible]

PRACA

A. Chałupnictwo od zaraz. 024/355-18-82.
kd315[illegible]

AGENT CELNY. Kurs. Licencja. Praca. Zapisy: Kielce, Dom Rzemiosła, Warszawska 34, wtorki, środy. „ADVISER" (0-22)628-70-56, (0-22)629-37-83.
kd323[illegible]

ANGLIA praca sezonowa. 012/645-33-11, 0604/667-493.
kd323[illegible]

CHAŁUPNICTWO. 0503/544-829.
kd320[illegible]

GABINET Medycyny Alternatywnej w Kielcach zatrudni lekarzy, mogą być absolwenci. Tel. 0501-258-058.
dg130[illegible]

POSZUKUJĘ ankieterów. 0502-078-990.
mg-[illegible]

PRACĘ w domu na pełen lub pół etatu zlecę zdyscyplinowanym Financial Partners wynagrodzenie od 850 zł. 0605/673-022.
kd303[illegible]

SYSTEMY Multilotka, 2.500 zysku. 0503/836-584.
kd300[illegible]

ZATRUDNIĘ atrakcyjne dziewczyny do pracy w Warszawie z zamieszkaniem. 0501-625-919.
dg129[illegible]

ZATRUDNIĘ dziewczyny. 0605-13-16-[illegible]
mg-[illegible]

ZATRUDNIĘ konsultantkę ds. sprzedaży w Salonie IDEI, ul. Radomska 8 D.H. (REAL). CV wraz z listem motywacyjnym proszę składać do 03.04.2001r. na wyżej podany adres.
dg130[illegible]

Zarząd Gminy i Miasta w Grójcu
ogłasza konkurs na stanowisko

Dyrektora Grójeckiego Ośrodka Sportu „Mazowsze" w Grójcu

Kandydat winien spełniać warunki:
- posiadać wykształcenie wyższe;
- co najmniej 5-letni staż pracy zawodowej;
- znać przepisy dot. zakładów budżetowych gminy i ustawy o finansach publicznych oraz kulturze fizycznej;
- wskazane jest doświadczenie w zakresie działalności sportowo-rekreacyjnej;

Oferta winna zawierać:
- CV;
- uzasadnienie przystąpienia do konkursu oraz informację pisemną zawierającą koncepcję funkcjonowania Ośrodka;
- dokumenty potwierdzające posiadane wykształcenie i przebieg pracy zawodowej (świadectwa pracy);
- zaświadczenie lekarskie o braku przeciwwskazań zdrowotnych do podjęcia i wykonywania pracy na stanowisku Dyrektora Grójeckiego Ośrodka Sportu „Mazowsze".
- oświadczenie: „Wyrażam zgodę na przetwarzanie moich danych osobowych zawartych w mojej ofercie dla potrzeb konkursu (zgodnie z ustawą z dn. 29.08.97 r. o Ochronie Danych Osobowych Dz. U. Nr 133 poz. 883)".

Oferty w zamkniętych kopertach z napisem „Konkurs - GOS" i adresem kandydata do korespondencji należy składać do dnia 18 kwietnia 2001 r. na adres:

Zarząd Gminy i Miasta w Grójcu
ul. J. Piłsudskiego 47, 05-600 Grójec

O terminie i miejscu przeprowadzenia konkursu Kandydaci zostaną powiadomieni pisemnie.

3276/kr

Jednostka Wojskowa 3823 w Dęblinie
Komenda Lotniska nr 2
26-600 Radom, ul. Lubelska 150

ogłasza przetarg nieograniczony na wykonanie usług w zakresie:
- prania wodnego
- prania chemicznego

Oferty pisemne na każdy rodzaj prania opracowane zgodnie ze specyfikacją istotnych warunków zamówienia należy składać w terminie do 18 kwietnia 2001 r., do godz. 15 w siedzibie Zamawiającego - budynek sztabowy - kancelaria niejawna.

Otwarcie ofert nastąpi w dniu 19 kwietnia 2001 r. o godz. 10 w siedzibie Zamawiającego - budynek sztabowy - pokój 24.

Termin ogłoszenia wyników przetargu zostanie podany w dniu otwarcia ofert.

Osobą upoważnioną do bezpośrednich kontaktów z oferentami jest: - chor. Andrzej Strzelec, tel. (048) 351-12-86.

W postępowaniu o zamówienie mogą uczestniczyć oferenci spełniający warunki zawarte w art. 19 i art. 22 pkt. 2 „Ustawy z dnia 10 czerwca 1994 r. o zamówieniach publicznych".

Zamawiający zastrzega sobie prawo do unieważnienia przetargu bez podania przyczyny jego unieważnienia.

460/mg

http://sbc.wbp.kielce.pl/

TRUCK CENTER NOWINY

Nowiny, ul. Składowa 2
tel. 041/34-65-437, fax 34-65-322
codz. 7-19, sob. 8-12

SERWIS OPONIARSKI | NAPRAWY SERWISOWE | SERWIS OLEJOWY | AUTORYZOWANY SERWIS

Castrol | BP | KNORR BREMSE

366/ZK

TRUDNIMY przedstawicieli handlowych zeprowadzenia akcji promocyjnej w ter- 2-7.04.2001. Tel. 042/639-82-03.
kd3260

ECIMY składanie długopisów - dosta- dbiór. 060/236-15-43.
kd3070

RÓŻNE

1/343-80-63 POŻYCZKI.
dg13029

AAA LOMBARD - „U Marynarza" 22-42 - natychmiastowe pożyczki. Kan- U Marynarza" 368-22-24 także w niedzie- formacja nocna 0501-394-677.
za815

CI Mikrotech atrakcyjny leasing opera- środków trwałych oraz nieruchomości. 41/368-13-17, 048/360-91-78.
kd2829

ŻYCZKI - 34-30-142.
dg12429

ŻYCZKI bez poręczycieli ekspresowo. e, Karczówkowska 5a, 041/362-25-90.
kd3027

PRZYJĘCIA weselne, komunijne. 345-04-21.
dg12447

SPRZEDAŻ

1/343-18-81 SIATKI plastikowe, metalo- grodzeniowe, sto wzorów.
za813

TOMATY zręcznościowe, darty, piłkarzy- bilardy, szafy grające, najtaniej. 1/22-72-22, fax. 653-56-08.
kr2977

OCZKARKĘ do granitu. Lisów 75, Tel. 354-91-54, wieczorem.
dg13077

AGNIKI, kombajny również NEW HOL- D - BIZONY, maszyny rolnicze. Tanio! yt do 0%. MOTO-AGROMAX, Kostomło- 50b, 303-13-49.
zd478

RAŻ. 041/34-441-70.
dg13073

RAŻE blaszaki 900 zł. Transport, mon- cenie. 041/26-32-742, 090/314-885.
kd3227

URTOWNIA odzieży używanej. Puławy, 888-39-91.
mg459

RYBEK, kroczek karpia. 041/385-73-80, 471-570.
dg13080

SADZARKĘ. Tel. 0607-386-923.
dg13074

SEICENTO Sx (1999) I właściciel, garażowany, serwisowany. 041/368-14-90 po 17, 0608-318-207.
dg13057

SPRZEDAM dobermany, tel. 0608-158-184.
uk93

ZAMRAŻARKĘ przeszkloną z półkami do lodów. 041/345-72-77.
dg13107

TOWARZYSKIE

AMAZONKA. 041/34-282-78.
dg13110

EXTAZA - 0600-114-067.
dg13026

TURYSTYKA

041/332-47-60 Kielce - Mannheim.
dg12507

048/37-80-307, 0601-280-977, Frankfurt, Mannheim Lipsko „Wojtek".
mw255

ANTWERPIA - Niemcy, Holandia, Belgia - wtorki, piątki. 081/825-62-45, 0603-951-239.
ms239

FRANKFURT. 041/34-425-79 KRZYSZ- TOF.
dg13091

USŁUGI

041/303-16-47 - TELEWIZYJNE.
dg12846

041/331-29-83 - HADES - dodatkowe drzwi, również stalowe.
dg13043

041/361-64-24, 361-46-59 TELEWIZORY, magnetowidy. Sowiński.
dg12684

ALARMY, domofony, instalacje elektryczne. 041/362-31-82.
dg13034

BALUSTRADY, ogrodzenia, kraty rozsuwane, 041/25-44-559.
dg12143

BIURO Rachunkowe - 041/343-14-29.
dg12938

CZYSZCZENIE dywanów, verticali - Karcher. 041/366-78-86.
dg12914

CZYSZCZENIE dywanów - 041/331-75-64.
dg12917

ELEKTROINSTALACJE. 041/302-33-12.
dg13049

ELEKTRYCZNE - 041/34-640-75.
dg12583

GLAZURA - hydraulika. 041/34-26-317.
dg12791

GLAZURA - hydraulika - 041/362-53-70.
dg13037

GLAZURA, parkiet, remonty. 041/368-86-89, 0601-867-547.
dg12366

HYDRAULICZNE - 041/34-567-17, 0603-053-837.
dg12729

HYDRAULICZNE. 041/332-39-28; 0-502-542-071.
dg12860

HYDRAULICZNE, 362-10-41, 0607-48-77-94.
dg12958

HYDRAULIKA, glazura, remonty. 0601-469-752.
dg12993

KRYCIE, montaż dachów. 041/30-38-944; 0-604-42-59-05.
dg13104

MALOWANIE - 041/362-53-70.
dg13036

MALOWANIE - gładź - natrysk - 34-28-089.
dg12796

MALOWANIE - gładź - tapetowanie. 041/361-16-80.
dg13061

MALOWANIE - gładź - tapetowanie - suche tynki. Profesjonalnie. 041/332-28-21.
dg13063

MALOWANIE - natryskowe, gładkie. 041/369-87-30.
dg12843

MALOWANIE, 041/361-77-76.
dg13052

MALOWANIE, tapetowanie - 041/34-561-94.
dg12885

NAPRAWA pralek - 041/332-37-46.
dg12312

NAPRAWA pralek, lodówek, „DOMUS". 362-23-70.
dg13038

OKNA; sprzedaż, montaż, remonty. 041/361-57-50, 0605-582-050.
dg12992

PANELE - 041/362-53-70.
dg13035

PANELE - PROFESJONALNIE, 041/362-70-40.
dg13042

PARKIETY, panele, cyklinowanie. 0604-578-046.
dg12558

PRZEPROWADZKI tanio - transport 5 t. 041/366-78-36, 0603-34-36-01.
dg12658

R-O-L-B-I-T
ROLETY ANTYWŁAMANIOWE
ROLETKI
041/368-49-36
zt559

R-O-L-E-T-Y
ANTYWŁAMANIOWE
ROLOKASETY
BRAMY
VERTICALE
ROLETKI TEKSTYLNE
ALUTECHNIKA
Paderewskiego 3
343-07-03.
zt508

R-O-L-E-T-Y
PRODUCENT - „UNIROLEX"
Krakowska 255,
368-31-33.
zt518

„ROLET"
ROLOKASETY
ROLETY ANTYWŁAMANIOWE
VERTICALE
MOSKITIERY
MARKIZY
Kusocińskiego 50, tel. 362-03-67.
za809

ROLETY
(każdy etap budowy)
BRAMY
(wjazdowe, garażowe)
Kielce, 1 Maja 124
041/368-49-03.
zg240

TRANSPORT 3 do 6 t kontenery. 0602-756-102, 0502-250-903.
dg13018

VERTICALE - żaluzje - rolety - producent. 041/368-68-77.
dg12471

Ż-A-L-U-Z-J-E
VERTICALE
041/368-49-36.
zt512

ŻALUZJE pionowe, rolokasety, roletki tekstylne - produkcja, montaż. HURTOWNIA MATERIAŁÓW VERTIKALNYCH, Kielce, 344-90-84.
zd470

ŻALUZJE wszystkich typów. Sprzedaż, naprawy. 041/331-45-56.
dg12820

ZGUBY

KOWALSKA Katarzyna zgubiła legitymację studencką.
dg13076

RĘBOSZ Anna zgubiła legitymację szkolną.
dg13083

ŚNIOCH Anna zgubiła legitymację szkolną.
dg13081

KSEROKOPIARKI

PROMONT - SERWIS, 041/366-10-91.
za811

ROLETY ANTYWŁAM.

ALUTECHNIKA, Paderewskiego 3, 343-07-04.
zt506

ROLET - 041/362-03-67, Kusocińskiego 50.
za810

ROLMAX, Górna 19, 041/344-90-84.
zd469

UNIROLEX - SYSTEM 041/368-31-33.
zt520

SUKNIE ŚLUBNE

WYPOŻYCZALNIA - Kielce, Sandomierska 76, 34-422-23.
za814

OPRAWA OBRAZÓW

NAJLEPIEJ! Najtaniej, Chęcińska 14.
zt444

SZYBY ZESPOLONE

PRODUKCJA, montaż. Kolonia 11, 041/368-47-50.
zd495

SZKLARSTWO

OPRAWA Obrazów, lustra, usługi szklarskie. Turystyczna 1, 041/331-54-79.
zd496

Przedsiębiorstwo Usług Komunalnych Spółka z o.o.
25-619 Kielce, ul. Młoda 28

posiada do wynajęcia

Pomieszczenia biurowe

Informacja
w godz. od 8.00 do 15.00
pod nr. tel. 34-507-81

1855/rg

MIEJSKI ZARZĄD DRÓG W KIELCACH

ogłasza przetarg nieograniczony

na opracowanie projektu budowlano-wykonawczego budowy ul. Pańskiej w Kielcach wraz z budową kanalizacji deszczowej

1. *Termin realizacji: 17.VII.2001 r.*
2. *W przetargu mogą wziąć udział oferenci nie wykluczeni na podstawie art. 19 i art. 22 ust. 7, spełniający warunki ustawy o zamówieniach publicznych oraz wymogi określone w Warunkach Uczestnictwa w Przetargu.*
3. *Postępowanie będzie prowadzone z zastosowaniem preferencji krajowych.*
4. *Informacje dotyczące składania ofert oraz Warunki Uczestnictwa w Przetargu w cenie 10,00 zł można uzyskać w siedzibie Miejskiego Zarządu Dróg w Kielcach, ul. Prendowskiej 7, pok. 3, tel. 362-15-69, w. 103, w godzinach 7.30-14.30.*
5. *Oferty pisemne należy składać w zalakowanych kopertach w sekretariacie Miejskiego Zarządu Dróg w Kielcach, pok. 26, w terminie do 12.IV.2001 r., do godz. 9.30.*
6. *Otwarcie kopert z ofertami nastąpi w dniu przetargu - 12.IV.2001 r., o godz. 10 w siedzibie Miejskiego Zarządu Dróg w Kielcach, sala nr 1.*

3280/kr

Firma Handlowa JEZIERSKI
Kielce, Mielczarskiego 55

CZĘŚCI ZAMIENNE DO SAMOCHODÓW

TOYOTA

- nowy system dystrybucji
- niskie ceny - do 60% taniej
- serwis z 10-letnią tradycją

Dla przykładu:
klocki od 95,00 zł
filtry od 20,00 zł
świece od 10,00 zł

tel. (041) 366- 10-10, zapraszamy w godz. pon. - piątek 9.00 - 17.00, sobota 9.00 - 13.00

835/za

http://sbc.wbp.kielce.pl/

KIELECKI FESTIWAL ZDROWIA, RADIESTEZJI I NIEZWYKŁOŚCI

■ 30, 31.03. 2001 r. ■ 01.04.2001 r.

Akademia Świętokrzyska, ul. Żeromskiego 5

Światowej sławy bioenergoterapeuci, wróżbici, kręgarze, radiesteci, irydolodzy z kraju i zagranicy.

Serdecznie zapraszamy! w godz. ■ 30.03. - 12.00 - 19.00

■ 31.03. - 10.00 - 19.00 ■ 01.04. - 10.00 - 19.00

3164/kr

Zarząd Gminy i Miasta w Zwoleniu

działając na podstawie art. 35 ust. 1 ustawy o gospodarce nieruchomościami z dnia 21 sierpnia 1997 r. (Dz. U. z 2000 r. Nr 46, poz. 543)

informuje, że został wywieszony na okres 21 dni w siedzibie Urzędu Gminy i Miasta w Zwoleniu wykaz nieruchomości zabudowanych położonych w Zwoleniu przy ulicy Targowej oznaczonych nr działek 7197/7 o powierzchni 2555 m kw. i 7197 o powierzchni 6912 m kw. przeznaczonych do sprzedaży.

Termin do złożenia wniosku przez osoby, którym przysługuje pierwszeństwo (poprzedni właściciel lub jego spadkobiercy) w nabyciu przedmiotowych nieruchomości ustala się do 9 maja 2001 r.

3265/kr

BANK ZACHODNI SA

I Oddział w Kielcach, ul. Wspólna 2, tel. 3663487
Ekspozytura w Pińczowie, ul. Przemysłowa 6, tel. 3575763
Ekspozytura we Włoszczowie, ul. Partyzantów 48, tel. 3944801
Ekspozytura w Ostrowcu Św., al. 3 Maja 13A, tel. 2654280

OFERUJE KREDYT WIOSENNY do 7 maja 2001 roku

- *kwota kredytu: **1.000 -6.000 zł***
- *okres kredytowania - **do 12 miesięcy***
- *oprocentowanie stałe **tylko 17,25% rocznie***

- dla posiadaczy ROR w Banku Zachodnim SA przez okres dłuższy niż 6 miesięcy kredyt bez poręczycieli

Bezpłatna infolinia czynna pod numerem telefonu 0800 370 100 w godzinach 8.00 - 18.00

ZAPRASZAMY

3263kr

Zarząd Gminy w Sitkówce - Nowinach

ogłasza drugi ustny przetarg ograniczony dla mieszkańców gminy na wynajem garaży znajdujących się w os. Nowiny przy ul. Szkolnej.

Lokalizację garaży przedstawia poniższa tabela:

Lp.	Garaż nr	Nr działki	Pow. garaży m kw.
1.	1	443/168	17,7 m kw.
2.	2	443/169	18,2 m kw.
3.	3	443/170	17,8 m kw.
4.	6	443/173	17,9 m kw.
5.	12	443/179	18,0 m kw.

Przetarg odbędzie się w dniu 12.04.2001 r. w Urzędzie Gminy Sitkówka - Nowiny o godz. 10.30.

Cena wywoławcza miesięcznej stawki czynszu na wynajęcie garażu wynosi 60 zł i postąpienie 15 zł + podatek VAT. Wadium na przetarg wynosi 35 zł.

Wpłata wadium na konto: BS O/Sitkówka nr 19301116-84931056-292160-3600-5 do dnia 10.04.2001 r.

Wadium zalicza się na poczet czynszu najmu i ulega przepadkowi w razie uchylenia się uczestnika, który przetarg wygrał od zawarcia umowy najmu w terminie wyznaczonym przez Urząd Gminy.

Garaże można obejrzeć w dniu 09.04.2001 r. w godz. 9 - 11. W tym celu należy się zgłosić do Gminnego Zarządu Budynków w Nowinach przy ul. Parkowej 3.

Szczegółowych informacji udziela Urząd Gminy pok. nr 15 lub 16, tel. 346-51-34.

Zastrzega się prawo unieważnienia przetargu w części bez podania przyczyny.

3272/kr

Zarząd Gminy Sitkówka-Nowiny

ogłasza ustny przetarg nieograniczony na sprzedaż lokalu mieszkalnego nr 21 (po byłej poczcie) wraz z ułamkową częścią gruntu pod blokiem znajdującego się w os. Nowiny, w bloku przy ul. Białe Zagłębie 4.

Mieszkanie ma powierzchnię 62,0 m kw. i zlokalizowane jest na parterze. W jego skład wchodzą: 3 pokoje, kuchnia, wc, przedpokój.

Nieruchomość objęta jest księgą wieczystą nr 59716.

Wraz z mieszkaniem oddana zostanie piwnica o pow. 9,9 m kw. jako pomieszczenie przynależne.

Cena wyjściowa do przetargu wynosi 51.650 zł.

Przetarg odbędzie się w dniu 12.04.2001 r. o godzinie 10.00 w siedzibie Urzędu Gminy Sitkówka-Nowiny.

Warunkiem przystąpienia do przetargu jest wpłacenie wadium w wysokości 5200 zł w Banku Spółdzielczym w Nowinach na konto: BS O/Sitkówka nr 19301116-84931056-292160-3600-5 do dnia 10.04.2001 r.

Uczestnikowi, który przetarg wygra, wadium zostanie zaliczone do ceny kupna mieszkania.

Wadium przepada w razie uchylenia się nabywcy od zawarcia umowy notarialnej w wyznaczonym terminie.

Uczestnikom, którzy przetargu nie wygrają, wadium zostanie zwrócone w ciągu 3 dni od dnia przetargu.

Koszty związane z zawarciem aktu notarialnego ponosi nabywca.

Mieszkanie zostanie udostępnione zainteresowanym do obejrzenia w dniu 9.04.2001 r. w godz. 9.00 - 11.00.

Szczegółowych informacji udziela Urząd Gminy pok. nr 16, tel. 346-53-73, 546-54-55 wew. 120.

3273/kr

RÓŻE 1,99 zł

ACM Agrocentrum
Kielce, ul. Sandomierska 207
Kielce, ul. Paderewskiego 38,
Miechów, ul. Topolowa 3, Kozłów 2
Kazimierza Wlk., ul. Przemysłowa

Biuro Reklamy Słowo Ludu
TWOJA GAZETA CODZIENNA

ZAPRASZA

KIELCE
ul. Wesoła 47/49
tel. (041) 344-48-58
tel. (041) 36-36-235
fax (041) 344-72-51
ul. Targowa 18
tel./fax (041) 343-02-79

ODDZIAŁ

RADOM
ul. Żeromskiego 51
tel. (048) 363-97-88
fax (048) 362-81-60

PUNKTY PRZYJMOWANIA OGŁOSZEŃ

STARACHOWICE
ul. Radomska 29 III p.
tel. (041) 275-33-33

OSTROWIEC
Al. Jana Pawła II 63 B
tel. (041) 263-16-26
0601 520-789

BUSKO
Sklep "Mała Moda"
pl. Zwycięstwa 1
tel. (041) 378-28-20

JĘDRZEJÓW
Oficyna Wydawnicza
pl. Kościuszki 7/8
tel. (041) 386-10-42

KAZIMIERZA WIELKA
Przedsiębiorstwo Wielobranżowe T. Pęski
ul. Przemysłowa 8
tel. (041) 352-20-47

KOŃSKIE
Firma Handlowa IMPULS
ul. Piłsudskiego 48
tel. (041) 372-48-95,
0601-695-499

PIŃCZÓW
Sklep KLEKS
ul. 7 Źródeł 8
tel. (041) 357-44-10

STARACHOWICE
Radio MTM
ul. Partyzantów 1 A
tel. (041) 275-11-11

STASZÓW
ul. Armii Krajowej 10, p. 211,
tel. (015) 864-32-58
czynne od 9.30 do 16

SKARŻYSKO-KAM.
BTKiZ TERRA
ul. Sokola 18
tel. (041) 251-16-09, 251-16-08
tel./fax (041) 251-16-07

WŁOSZCZOWA
Biblioteka Publiczna
ul. Kościuszki 11
tel. (041) 394-23-13, 394-34-33

7 Dni Lwa
24-30 marca

Limitowana Seria Mistral z klimatyzacją

mistral

Seria Mistral. Dobrze klimatyzowana i bardzo limitowana. Od 24 do 30 marca w specjalnej cenie.

PEUGEOT. ZAPROJEKTOWANY, BY CIESZYĆ.

PEUGEOT

PEUGEOT - RITA MOTORS

Kielce, ul. Domaszowska 52, tel. (0-41) 344-30-10, 368-12-35 (36)

Ostrowiec Św., ul. Kilińskiego 37b, tel. (0-41) 247-95-45

217/ba

http://sbc.wbp.kielce.pl/

Strzelec Lider Market - Warszawianka 36:22 (20:7)

Brawo bramkarze

Bardzo dobrze zagrali w kolejnym meczu o mistrzostwo Polski szczypiorniści Strzelca Lider Marketu. Podopieczni Giennadija Kamielina wygrali wysoko Warszawianką 36:22 (20:7).

Strzelec: Stęczniewski, Tkaczyk - Wasiak 6, Lipka 3, Błochin 3, Zydroń 4, Bielecki 4, Litowski 3, P. Sieczka 1, Jurasik 7, J. Sieczka, Adamczyk 3, Bąblewski 1. Karne minuty: 6.

Warszawianka: Brażnikow, Szmal, Wichary - Obrusiewicz 2, Pepliński, Tkaczyk 8, Albin 3, Biesiewicz 3, Matyjasik 5, Waśko 1, Petruszewski, Skup. Karne minuty: 4.

Na najlepszego zawodnika meczu wybrany został **Maciej Stęczniewski**. Publiczność przyjęła ten werdykt z zadowoleniem, ale prawa były raczej średnie. Na słowa pochwały zasłużył bowiem także **Jarosław Tkaczyk**. Obaj golkiperzy kieleccy byli wczoraj zdecydowanie najlepszymi zawodnikami Strzelca LM. Bronili rzuty karne, odbijali piłkę po strzałach z dystansu, wygrywali pojedynki jeden na jeden. Nic więc dziwnego, że kibice co rusz cieszyli się po świetnych interwencjach.

Ponieważ i w polu kielczanie znacznie przewyższali Warszawiankę, mecz emocjonujący nie był, a Strzelec LM wygrał bez najmniejszych problemów. Między 10 a 20 minutą goście zdobyli trzy gole. Jako że gospodarze trafiali co chwilę, na tablicy był wynik 12:5. Goście byli zupełnie zagubieni, nie potrafili poradzić sobie z defensywą Strzelca LM, ich rzuty były „niedolotami". Najdobitniejszym tego potwierdzeniem był rzut karny w wykonaniu **Piotra Obrusiewicza**, który Stęczniewski obronił bez wysiłku.

Druga połowa miała już bardziej wyrównany przebieg. Nasz zespół, mając wygraną w kieszeni, nie forsował tempa. Wiele akcji w wykonaniu gospodarzy było „pod publiczkę". Nic więc dziwnego, że Warszawianka, głównie za sprawą **Grzegorza Tkaczyka** i **Radosława Matyjasika**, nie pozwalała na większy dystans bramkowy.

Fot. M. Cender

Defensywa Iskry była wczoraj trudna do sforsowania przez warszawian

- Nie wiem, co stało się z moim zespołem - zastanawiał się po meczu trener gości **Bogdan Kowalczyk**.

- Zagraliśmy dobrze, choć nie ustrzegliśmy się błędów. Cieszę się, że pokonaliśmy rywali zdecydowanie, nie pozostawiając im żadnych złudzeń - skomentował **Giennadij Kamielin**, trener Strzelca Lider Marketu.

O miejsca 1-6: Zagłębie Lubin - Wybrzeże Gdańsk 23:28 (13:15), Orlen Płock - Śląsk Wrocław 25:29 (11:14).

1. Orlen	26	45	667-583
2. Wybrzeże	26	44	676-558
3. Strzelec LM	26	37	757-657
4. Śląsk	26	35	647-598
5. Zagłębie	26	25	629-631
6. Warszawianka	26	22	695-672

O miejsca 7-12: Spójnia Gdańsk - AZS AWF Pol-Kres Biała Podlaska 31:27 (16:16), MMTS Kwidzyn - Metalplast Oborniki 31:28 (15:11), Olimpia Piekary Śl. - MSPR Kia Motors Łódź 24:23 (13:11).

7. Kwidzyn	26	25	687-679
8. Olimpia	26	23	632-670
9. Spójnia	26	18	697-786
10. Kia Motors	26	17	627-688
11. Metalplast	26	14	627-718
12. AZS AWF B.P.	26	7	609-710

MACIEJ CENDER

Z RÓŻNYCH AREN

Wojtek strzelił honorową

W rozegranym w Grójcu meczu reprezentacji piłkarskich do lat 15 Polska przegrała z Armenią 1:3. Honorowego gola zdobył **Wojciech Wojcieszyński** z Nowin.

Badmintoniści na podium

Dobrze spisali się nasi młodzi badmintoniści podczas rozegranego w Kielcach ogólnopolskiego turnieju juniorów młodszych i kadetek. Wśród dziewcząt najlepsza okazała się Monika Kowalczyk (Jezierski Orlicz Suchedniów), która w finale pokonała Annę Kubec (AZS Kielce). Piąta była Martyna Łyszczarz (Jezierski Orlicz). Wśród kadetów drugi był Wojciech Mila (AZS), a trzeci Daniel Marcjan (Jezierski Orlicz). Pierwsze lokaty w grach podwójnych wywalczyli Wojciech Mila z Łukaszem Plechem (AZS) i Monika Kowalczyk z Łukaszem Moreniem (Garwolin). (d), (soy)

RADIO TAXI
☎ 331 11 11
WARSZTAT SAMOCHODOWY
HOLOWANIE
CAŁA DOBA

Dziś konsultacja kadry ŚZPN

Szansa amatorów

Dziś o godzinie 13 na stadionie Korony w Kielcach rozpocznie się konsultacja kadry województwa świętokrzyskiego amatorów piłce nożnej.

- Będzie to już kolejny sprawdzian dla amatorów, 20-letnich piłkarzy, którzy nie grali w ligach centralnych - mówi **Bogumił Gozdur**, wiceprezes Świętokrzyskiego Związku Piłki Nożnej ds. Szkolenia.

W pierwszej konsultacji uczestniczyło 50 zawodników wszystkich klubów naszego regionu. W dzisiejszej weźmie udział 32 futbolistów, których świętokrzyscy szkoleniowcy podzielili na dwie grupy. W zespole „A" zagrają: Rafał Rafalski (Granat Ruch Skarżysko), Wojciech Adamczyk (Tempo Pacanów), Paweł Bień (Wierna Małogoszcz), Marek Sobura (Jezierski Suchedniów), Paweł Raczyński (Granat), Daniel Heba (OKS Opatów), Paweł Jaworek (Spartakus Daleszyce), Tomasz Dulęba (Łysica Bodzentyn), Łukasz Ubożak (Nowiny), Karol Łuczyński (MKS Końskie), Norbert Zadorski (Zenit Chmielnik), Piotr Hajdenrajch (Łysica), Tomasz Fatyga (Orlęta Kielce), Karol Grej (Wierna), Michał Puchała (Zenit) i Marek Ślewa (Orlęta).

W drużynie „B" grać będą: Bartosz Smolak, Piotr Wojtaś (obaj Alit Ożarów), Łukasz Szymoniak, Konrad Majcherczyk (obaj KKP Korona), Łukasz Kwapisz, Mariusz Osiński (obaj Naprzód Jędrzejów), Marcin Kowalik, Marcin Kobryń (obaj Granat Skarżysko), Marcin Bodzioch, Rafał Grzyb (obaj Wierna Małogoszcz), Jacek Świtek (Jezierski), Robert Jaworski (Opatów), Mirosław Podgórski (Kajetanów), Łukasz Baliński, Łukasz Rechowicz, Łukasz Mika, Sławomir Kłos (wszyscy Nida Pińczów).

- Z tych dwóch drużyn wybierzemy 20 najlepszych zawodników, którzy reprezentować będą region świętokrzyski w eliminacjach do Mistrzostw Polski amatorów - powiedział **Stanisław Nowak**, wiceprezes ŚZPN.

(mac)

Lekcja Orlenu

W rozegranym wczoraj w Płocku meczu 1/8 Pucharu Polski piłkarze ręczni Wisły Sandomierz przegrali z „siódemką" rezerw Orlenu 21:24 (9:14).

Wisła: Kluczewski, Stolarski - Węgrzynowski 3, Michoń 5, Ogrodnik 8, Kochaniec 3, Dusak 2, Marzec 0, Morczek 0, Bury 0, Guz 0, Ćwik 0.

Kiedy w 52 minucie wczorajszego spotkania po golu **Tadeusza Dusaka** Wisła objęła prowadzenie 21:18, wydawało się, że nic już nie będzie w stanie odebrać sandomierzanom awansu. Tymczasem końcówka spotkania miała zgoła nieoczekiwany przebieg. Wisła do końca meczu nie potrafiła już strzelić gola, natomiast młody zespół Orlenu wystąpił w roli nauczyciela dla pierwszoligowców.

- Popełniliśmy w końcówce zbyt wiele taktycznych błędów. Moim zawodnikom nie wiedzieć do czego się spieszyło, a nasze pomyłki były wodą na młyn dla rywali. Szkoda, bo w przypadku wygranej sandomierscy kibice piłki ręcznej mogliby obejrzeć w akcji „siódemkę" mistrza Polski - Wybrzeża Gdańsk - powiedział nam trener sandomierskiej Wisły **Mieczysław Gospodarczyk**. (wid)

W lidze miasta siatkarzy

Finałowe emocje

Rozpoczęły się decydujące mecze ligi miasta siatkarzy.

Szanse na zwycięstwo w XI edycji tych rozgrywek zachowało już tylko sześć zespołów. Już pierwsze ich spotkania w finałowej rozgrywce dostarczyły wielu emocji.

- Szczególną dramaturgię miały 5-setowe pojedynki WSU z Pagą i Akademii Świętokrzyskiej z KPRD. W pierwszym z nich Paga prowadziła już 2:0, ale ostatecznie zeszła z boiska pokonana, podobnie jak siatkarze Akademii, którzy prowadzili 2:1 lecz przegrali dwie ostatnie partie. Nie mniej zacięty, choć 4-setowy był mecz WSU - KPRD To dopiero początek emocji, a nie podjąłbym się wskazać faworyta do końcowego zwycięstwa w lidze - powiedział nam **Jan Mitek** z Ogniska TKKF NSK Iskra.

Wyniki: WSU - Paga 3:2 (24:26, 23:25, 25:18, 25:16, 18:16), Akademia Świętokrzyska - KPRD 2:3 (20:25, 25:21, 31:29, 20:25, 7:15), WSU - KPRD 3:1 (26:24, 26:24, 18:25, 25:23), KPRD - Paga 3:0, Exbud - Paga 1:3. Zespół MKS Kielce nie rozegrał jeszcze żadnego spotkania w związku z występami w MP Juniorów oraz barażami o awans do II ligi.

1. WSU	11	20	31-13
2. Paga	12	19	27-24
3. KPRD	12	19	27-19
4. MKS Kielce	9	17	26-12
5. Akademia Św.	10	15	24-21
6. Exbud	10	15	20-20

W spotkaniach siatkarzy w klasy B padły następujące rozstrzygnięcia:

O miejsca 1-6 NSK Iskra - Tuczępy 3:0, AZS Ś Politechnika Świętokrzyska -Debeściaki 0:3, VI LO - Tuczępy 3:2, Debeściaki - NSK Iskra 2:3, VI LO Debeściaki 3:2, AZS Ś PŚ NSK Iskra 3:0, Infomax - Tuczępy 0:3, VI LO - AZS Ś PŚ 2:3, NSK Iskra - Infomax 2:3.W tabeli prowadzi NSK Iskra przed VI LO.

O miejsca 7-12: TP SA - Szczecno 3:0, Policja - Masłów 3:2, TP S.A. - WSEiA 3:0, Policja - Szczecno 3:2, TPS.A. - Masłów 3:2, WSEiA - Szczecno 2:3. W tabeli prowadzi drużyna TP S.A. (wid)

Słowo Ludu Redaguje zespół. Redaktor naczelny Andrzej ZAŁUCKI (36-36-309), zastępcy redaktora naczelnego Grzegorz ŚCIWIARSKI, Dariusz RYŃ (36-36-125), sekretarz redakcji Krzysztof WIECZOREK (36-36-125). **Dział miejski** (34-44-863, 36-36-315, 117, 207, 263), **region** (36-36-143), **łączności z czytelnikami** (34-44-816), **prawny** (36-36-131), **dział społeczny** (36-36-147,153), **finanse, rynek, praca** (36-36-215), **kultura i edukacja** (36-36-261), **sportowy** (36-36-253, 298), **kraj - świat** (36-36-121). **Centrala,** tel. 36-36-199, 344-24-80 - łączy wszystkie działy.

Redaktor wydania **Dariusz Ryń**

ADRES REDAKCJI: 25-363 Kielce, ul. Wesoła 47/49, fax 34-46-979, **http://www.slowoludu.com.pl, e-mail:redakcja@slowoludu.com.pl**
BIURO OGŁOSZEŃ: 25-363 Kielce, ul. Wesoła 47/49, tel. 34-44-858, 36-36-235, fax 34-47-251, punkt przyjęć, 25-520 Kielce, ul. Targowa 18, tel./fax 34-30-279, e-mail: reklama@slowoludu.com.pl. Redakcja nie odpowiada za treść reklam i ogłoszeń.
WYDAWCA: Słowo Media sp. z o.o., 25-363 Kielce, ul. Wesoła 47/49. Prezes Zarządu Krzysztof ZDEB.
DRUK: Poligrafia S.A., 25-415 Kielce, ul. Górna 21.
Prenumeratę przyjmują urzędy pocztowe i oddziały „Ruchu"na terenie województwa świętokrzyskiego. Redakcja nie zwraca tekstów nie zamówionych. ISSN 0137-9275

NAKŁAD KONTROLOWANY
ZWIĄZEK KONTROLI DYSTRYBUCJI PRASY

http://sbc.wbp.kielce.pl/

SPRINTEM

Marina czy Venus?

Liderka rankingu tenisistek, Szwajcarka **Martina Hingis**, zmierzy się z Amerykanką **Venus Williams** w pierwszym półfinale turnieju WTA Masters Series Ericsson Open w Miami.

Jagr najskuteczniejszy

Hokeista Pittsburgh Penguins, Czech **Jaromir Jagr** zrównał się z **Joe Sakicem** z Colorado Avalanche w klasyfikacji najskuteczniejszych zawodników ligi NHL. Obydwaj mają na koncie po 108 punktów zdobytych w tym sezonie.

Wygrana Monteksu

W rozegranym awansem meczu ekstraklasy kobiet „siódemka" Cuprum Bank Zagłębie Lubin przegrała z Monteksem Lublin 21:29 (12:14).

Nasi liderują

Reprezentacje Polski i Słowenii znajdują się na czele tabeli grupy A hokejowych Mistrzostw Świata juniorów do lat 18, druga dywizja, rozgrywanych na Litwie.

Hoddle w Tottenham

Były trener piłkarskiej reprezentacji Anglii, **Glenn Hoddle** powrócił do pracy w Tottenham Hotspur, w którym rozpoczynał karierę zawodniczą. Szkoleniowiec postanowił opuścić Southampton po bardzo krótkich pertraktacjach.

Pięćdziesiąta lewa „Ostróg"

Lider Midwest Division, San Antonio Spurs, odniósł 50 zwycięstwo w lidze NBA w tym sezonie, pokonując u siebie drugi zespół Atlantic Division Charlotte Hornets 93:79.

Szczuplejszy budżet

Zanosi się na znaczne cięcia budżetowe japońskich współorganizatorów piłkarskich Mistrzostw Świata w 2002 roku. Jak poinformowali przedstawiciele komitetu organizacyjnego, budżet ma być mniejszy o 22 miliony dolarów.

(PAP)

Eliminacje MŚ 2002: Polska - Armenia 4:0 (2:0)

Passa podtrzymana

Wczoraj w meczu eliminacyjnym piłkarskich MŚ 2002 Polska pewnie pokonała w Warszawie „jedenastkę" Armenii 4:0 (0:0).

Bramki: Michał Żewłakow 15 (karny), Olisadebe 42, Marcin Żewłakow 81, Karwan 89

Polska: Dudek - Kłos, Hajto, Zieliński, Michał Żewłakow (77 Krzynówek) - Iwan (61 Karwan), Świerczewski, Kałużny, Koźmiński - Kryszałowicz (79 Marcin Żawłakow), Olisadebe.

Armenia: Abramjan - Minasjan (65 Artawazd Karamjan), Dermitczjan, Owsepjan, Wardanjan - Chaczatrjan, Petrosjan, Woskanjan, Dochojan - Szachgeldjan (73 Arman Karamjan), Mowsesjan.

Sędziował: **Eric Poulat** (Francja). Widzów 15 tys. Żółte kartki: Iwan, Świerczewski, Kałużny oraz Owsepjan

Wbrew obawom, iż reprezentacja Armenii będzie trudnym rywalem dla Polaków, biało-czerwoni nie mieli wczoraj trudności z odniesieniem zwycięstwa, podtrzymując bardzo dobrą passę z ostatnich meczów. Kolejne trzy punkty znacznie przybliżyły zespół **Jerzego Engela** do finałów Mistrzostw Świata na boiskach Japonii i Korei.

Pomni ubiegłorocznego meczu z Walijczykami, zakończonego bezbramkowym remisem oraz trudnej przeprawy z Ormianami przed dwoma laty, polscy piłkarze rozpoczęli spotkanie od zdecydowanych ataków, spychając rywali do defensywy. W pierwszym kwadransie, toczonym pod dyktando podopiecznych trenera **Jerzego Engela**, najwięcej kłopotów obrońcom gości sprawił pracowity **Paweł Kryszałowicz**. To właśnie on w 10 minucie po dokładnym prostopadłym podaniu od **Marka Koźmińskiego** z linii pola karnego strzelił tuż obok słupka, a w kilkadziesiąt sekund później po rzucie rożnym minimalnie spóźnił się do piłki będąc tuż przed bramką Abramjana. Trzeciej sytuacji na przedpolu Ormian „Kryszał" jednak nie zmarnował. Jego szarżę faulem zatrzymał w polu karnym Chaczatrian i francuski arbiter bez wahania podyktował „jedenastkę". Rzut karny zamienił na pierwszego swojego gola w reprezentacji Polski **Michał Żewłakow**.

Wprawdzie po zdobyciu prowadzenia nasz zespół nieco spuścił z tonu i gra się wyrównała, ale ostatnie słowo w tej części meczu należało do biało-czerwonych. W 42 minucie dał o sobie znać strzelecki instynkt **Emanuela Olisadebe**. Po rzucie wolnym Michała Żewłakowa wyprzedził obrońców gości i strzelił siódmego gola w ósmym występie w koszulce z orłem na piersiach.

Druga połowa meczu nie była tak efektowna w wykonaniu Polaków, jednak mimo to nasz zespół w ostatnim kwadransie popisał się imponującą skutecznością zdobywając dwa kolejne gole. Najpierw na listę strzelców, tuż po wejściu na murawę, wpisał się Marcin Żewłakow, a wynik spotkania ustalił **Bartosz Karwan**, który otrzymał dokładne podanie od Olisadebe i po raz czwarty pokonał Abramjana.

Po tym zwycięstwie Polacy z 13 punktami umocnili się na czele grupy 5 eliminacji do MŚ 2002.

Inne wyniki spotkań eliminacyjnych MŚ 2002: Białoruś - Norwegia 2:1 (1:0), Słowacja - Azerbejdżan 3:1 (2:1), Gruzja - Rumunia 0:2 (0:0), Bułgaria - Irlandia Płn. 4:3 (2:1), Rosja - Wyspy Owcze 1:0 (1:0), Andora - Irlandia 0:3 (0:1).

MACIEJ KWIATKOWSKI

(wid)

Fot. PAP - P. Wierzchowski

W walce o piłkę pod bramką Armenii Tomasz Iwan (nr 8) oraz Paweł Kryszałowicz (nr 9)

ROL MOT CIEPIELÓW
Pilicka TELEFONIA

TELEKIBIC

EUROSPORT: 8.30, 15.30 i 21.00 Tenis ziemny. Turniej WTA w Miami - ćwierćfinały, 16.45 Kolarstwo. Tydzień Kataloński.

DSF: 16.00 Tenis ziemny. Turniej ATP Ericsson Open w Miami, 23.30 NBA. Portland Trail Blazers - Dallas Mavericks.

TV: 4. 18.00 Koszykówka. Suproliga - I runda play-off - Zepter Idea Śląsk Wrocław - Maccabi Tel Aviv.

WIZJA SPORT: 18.00 NHL. New York Rangers - New York Islanders.

Koszykówka bez granic

Gwiazdy NBA dzieciom

Dobrą tradycją stały się już letnie campy dla młodzieży prowadzone przez gwiazdy NBA.

Po raz pierwszy jednak czołowi koszykarze zawodowej ligi NBA, pochodzący z byłej Jugosławii, poprowadzą w dniach 29 czerwca - 2 lipca br. we włoskim Trevico, obóz treningowy dla 50 dzieci z swej ojczyzny.

Jako jedni z pierwszych, akces do udziału w tym charytatywnym przedsięwzięciu zgłosili **Vlade Divać** z Sacramento Kings oraz **Toni Kukoc** z Atlanta Hawks. Ich śladem poszli kolejni, może nieco mniej znani, ale znakomici koszykarze - **Petja Stojakovic** (Sacramento), **Alex Radojević** (Denver Nuggets), **Zan Tabak**, **Bruno Sundov** (Indiana Pacers), **Rasho Nastrović** (Minnesota Timberwolves), **Dalibor Bagarić** oraz **Dragan Tarlac** (Chicago Bulls). Przekażą oni swoje umiejętności dzieciom w wieku 12-14 lat, a cała akcja odbywa się pod hasłem „Koszykówka bez Granic". Oprócz typowych treningów na boisku zaplanowane są także seminaria na temat edukacji i przeciwstawiania się uzależnieniu od narkotyków.

Sponsorami obozu będą wspólnie NBA - National Basketball Association, amerykański Program Kontrolowania Narkomanii, włoski klub Benetton Treviso i FIBA - Międzynarodowa Federacja Koszykówki.

- Jestem szczęśliwy, że będę mógł wrócić do Włoch, z którymi łączą mnie miłe koszykarskie wspomnienia, jeszcze z czasów moich występów w barwach Benetton Treviso, z którym udało mi się odnieść kilka prestiżowych sukcesów. To był mój pomost do ligi NBA, w której czuję się zadomowiony. Teraz ja postaram się odwzajemnić dzieciom z mojej ojczyzny, przekazując im miłość do koszykówki - mówi gwiazda NBA Tony Kukoc.

- Będzie przyjemnie zrobić coś dla dzieci, które nie mają szansy cieszyć się koszykówką, tak jak ich rówieśnicy w Ameryce. Koszykówka jest najlepszym przykładem na to, że sport powinien łączyć, a nie dzielić narody - powiedział **Vlade Divać**.

(d)

DEK MEBLE NOWOŚĆ NOWY SYSTEM MEBLI UNIWERSALNYCH SYSTEM BRW
KIELCE, ul. Olszewskiego 9, tel./fax (041) 34 511 01, 34 501 72

w każdy wtorek
Słowo Ludu Sezam dodatek bezpłatny
W ostatnim numerze było 1617 ogłoszeń drobnych.
Sprawdź, ile będzie w następnym wydaniu.

http://sbc.wbp.kielce.pl/