DZIŚ czytaj w naszej gazecie zdrowie INFORMATOR MEDYCZNY PORADY I OGŁOSZENIA

1,20 zł cena detaliczna

EGZEMPLARZ OBOWIĄZKOWY WBP w Kielcach ob. 1436/2002

Słowo Ludu

TWOJA GAZETA CODZIENNA

WTOREK - ŚRODA 30 KWIETNIA - 1 MAJA 2002 R.

PONIDZIE, JĘDRZEJÓW, WŁOSZCZOWA, SANDOMIERZ, STASZÓW, OPATÓW

NR INDEKSU 350-400 ROK LIII NR 100 (15867)

www.slowoludu.com.pl

CO ROBIĆ W DŁUUUGI WEEKEND

INFORMATOR O IMPREZACH

czytaj na stronie 9

Bez obrazy

Fot. PAP-Tomasz Gzell

Leszek Moczulski nie musi przepraszać grupy posłów SLD za „rozszyfrowanie" skrótu PZPR jako „płatni zdrajcy, pachołki Rosji".

Czytaj na stronie 4

Toast za Królową

Fot. archiwum

Angielski futbol toczy rak. W niemal każdym klubie przynajmniej dwóch zawodników przyznaje się do częstego picia.

Czytaj na stronie 16

„Magazyn" już w czwartek

W ubiegłym tygodniu, po raz pierwszy w historii programów typu reality show, dwójka bohaterów realizowanego przez Polsat „Baru" wstąpiła w związek małżeński.

Magda, która urodziła się bez rąk i nóg, kończy rok.

Żona Jerzego Jaskierni po raz pierwszy zobaczyła męża bez wąsów po 22 latach małżeństwa. Decyzję o ich zgoleniu podjęto po rodzinnym referendum.

Czy na Ponidziu znowu szaleje piroman?

ŁUNA NAD NIDĄ

SZCZERBAKÓW. Buchające w niebo snopy ognia i ryk strażackich syren obudziły wczoraj nad ranem mieszkańców Szczerbakowa w gminie Wiślica.

Fot. I. Imosa

Przed rokiem w tym domu w Słabkowicach koło Buska spłonął emerytowany, niepełnosprawny nauczyciel

Doszczętnie spłonęła stodoła, w której na szczęście nie było żadnych narzędzi rolniczych. Straty oszacowano na 3 tysiące zł. Ponad wszelką wątpliwość pożar był dziełem podpalacza, co mocno zaniepokoiło strażaków oraz policję.

- Niewykluczone, że w rejonie Wiślicy i Nowego Korczyna znowu zaczął grasować piroman. W tym roku spłonęły już dwie stodoły w pobliskim Uciskowie. Podczas jednego z tych pożarów doszło do tragedii. Ogień zauważono tuż przed północą i zanim na miejscu pojawiły się jednostki straży, ratowaniem dobytku zajęła się 74-letnia staruszka, na którą runął płonący dach stodoły. Kobieta zmarła po kilku dniach w wyniku rozległych poparzeń. Obecnie na terenie powiatu buskiego prowadzimy dochodzenia w siedmiu sprawach o umyślne podpalenia - mówi rzecznik buskiej KPP komisarz Roman Sobczak.

Statystyki przerażają. - Tylko w tym roku były przypadki podpalenia niezamieszkanych domostw w Klępiu koło Stopnicy, Janowicach Raczyckich w gminie Gnojno i dwa podpalenia na terenie gminy Pacanów - mówi komendant powiatowy PSP w Busku bryg. Grzegorz Jankowski. - Oczywiście wszystkie pożary traw i lasów także są dziełem podpalaczy. Koszty akcji ratowniczych są ogromne. Tylko w okresie dwóch dni świąt wielkanocnych wyniosły one 25 tys. zł.

W innych powiatach strażacy mają podobne problemy. Najczęściej jednak opuszczone domostwa i stodoły podpalane są przez biesiadujący w nich półświatek. Budynki te pełnią rolę melin, gdzie można wypić i nieźle się zabawić, a zapalona zapałka rekompensuje brak fajerwerków.

W ubiegłym roku w płomieniach zginęły trzy osoby. Dwaj mężczyźni spalili się w Bosowicach, natomiast w Słabkowicach w biały dzień spłonął w swoim domu emerytowany nauczyciel. W obu przypadkach pożar powstał od nieszczelnych piecyków węglowych.

Sześć lat temu buska policja aresztowała młodego piromana, który puszczał z dymem stodoły w rejonie Parchocina, także w gminie Nowy Korczyn. Czy w jego miejsce nie pojawił się kolejny szaleniec? - zastanawiają się wystraszeni mieszkańcy. (imi)

Śmiertelny bój z długiem

SANDOMIERZ. Radni powiatu jednogłośnie postanowili poręczyć szpitalowi kredyt na kwotę 1,3 miliona złotych. Pieniądze pójdą na spłatę zdrowotnych długów.

Zadłużenie szpitala za ub. rok i pierwsze miesiące tego roku sięga 2,2 miliona zł. Wśród 155 wierzycieli znajdują się m.in. firmy farmaceutyczne, telekomunikacyjne i przedsiębiorstwa dostarczające do szpitala żywność, paliwo, sprzęt medyczny oraz PFRON.

- Firmy, wobec których mamy zobowiązania, nie będą pobierać żadnych odsetek. Mam nadzieję, że spłacimy należności - twierdzi dyrektor placówki Adam Satławski.

Czytaj na stronie 8

Ośrodek zawieszony

SANDOMIERZ. Ośrodek Doradztwa Rolniczego w Mokoszynie będzie nadal podlegał wojewódzkiej placówce w Modliszewicach. O tę placówkę spór toczy się od dawna.

Minister rolnictwa Jarosław Kalinowski zaproponował, by wstrzymać się z przekształceniem sandomierskiej placówki do czasu uchwalenia przez Sejm ustawy o doradztwie rolniczym.

Do czasu uchwalenia przez Sejm ustawy sandomierska placówka ma pozostać w strukturach WODR w Modliszewicach.

Czytaj na stronie 8

Naśladowcy Ferdynanda Kiepskiego

RUDA MALENIECKA. Z samochodu stojącego na parkingu ktoś ukradł 6500 puszek piwa. To jeden ze złodziejskich rekordów.

W pobliżu wsi Koliszowy jest parking, gdzie nieformalnie zatrzymują się na nocleg dalekobieżne ciężarówki.

Ostatnio ze skrzyni ładunkowej ciężarówki znikło tutaj 250 zgrzewek pełnych piwa. Wyliczono, że złodzieje zabrali 6500 puszek złocistego napoju!

Czytaj na stronie 7

Oświadczył, że zamierza uciąć głowę szefowi KRUS

Siekiera zamiast składki

KOŃSKIE. Petent z siekierą w ręku czekał wczoraj przed siedzibą KRUS na szefa oddziału. Mówił, że ma zamiar odrąbać mu głowę.

Wczoraj ok. godz. 7.30 przed siedzibą Kasy Rolniczego Ubezpieczenia Społecznego przechadzał się 62-letni pan Zygmunt, mieszkaniec przysiółka k. Pomorzan w gm. Końskie. Spod płaszcza wystawał mu kołek, który - jak się później okazało - był styliskiem siekiery. Gdy urzędniczki uchyliły drzwi, zajrzał do środka. Oświadczył, że chce szefowi KRUS uciąć głowę.

- Żeby nie zapaprać biura, policzę się z nim na ulicy - zapowiedział.

Pracownice czym prędzej zadzwoniły do kierownika z ostrzeżeniem. Józef Mikuszewski, kierownik oddziału KRUS, przyszedł do pracy, ale w asyście policjantów. Na widok szefa KRUS pan Zygmunt zaczął wywijać siekierą. Policjanci byli jednak szybsi. Obezwładnili go, wsadzili do radiowozu i odjechali. J. Mikuszewski nie ma wątpliwości, co było przyczyną agresywności pana Zygmunta. - Ponieważ jego żona zalega ze składkami rolniczego ubezpieczenia, poprosiliśmy Urząd Skarbowy o odzyskanie pieniędzy - wyjaśnia kierownik. - Komornik zaczął zabierać część emerytury pana Zygmunta, bo małżonkowie posiadają wspólnotę majątkową. Ten człowiek już nam groził listownie. Pisał np.: „Na tekturce jest tyfus. Musicie się wytruć!". Słał skargi do sądu, prokuratury, odwoływał się do Sądu Ubezpieczeń Społecznych. Nic nie pomogło.

Gdy pan Zygmunt na komendzie dmuchnął w alkomat, wyszło 2,13 promila. Policjanci sporządzili wniosek do Sądu Grodzkiego o ukaranie go za grożenie bliźniemu pozbawieniem życia. (kam)

DZIŚ Słowo Ludu Sezam KUPUJEMY TELEWIZOR Sezam+Słowo 1700 ogłoszeń drobnych

http://sbc.wbp.kielce.pl/

wtorek, 30 kwietnia 2002

imieniny: Tamary, Mariana, Ludwika

wschód: 5.21 zachód: 20.01 | *wschód: --.-- zachód: 07.26*

POGODA ŚWIĘTOKRZYSKIE

Temperatura		
Kielce	15	6
Końskie	15	6
Skarżysko	15	7
Starachowice	16	7
Sandomierz	15	6
Busko	16	7
Włoszczowa	16	7

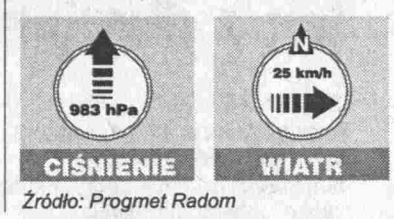

Źródło: Progmet Radom

GRY LICZBOWE

Multi Lotek
1, 8, 12, 13, 17, 21, 34, 35, 39, 42, 43, 52, 56, 58, 67, 68, 73, 75, 78, 79

Numerek
3 (5, 7, 8, 45)

W SKRÓCIE

Odchudzanie urzędu

KIELCE. W piątek ze Świętokrzyskiego Urzędu Wojewódzkiego musiało odejść 21 urzędników. - Zwolnienia dotknęły wszystkie wydziały. Piętnastu osobom wręczono wypowiedzenia, z czterema nie przedłużono umów na czas określony, dwie odeszły na emeryturę - poinformowała nas Beata Ryń, rzeczniczka prasowa wojewody.

Jako powód podała reorganizację pracy urzędu i potrzebę oszczędności. Wyjaśniła, że zmniejszenie kadry było zapowiadane, gdy wprowadzono nowy statut ŚUW. (ibo)

Taaka ryba!

Fot. P. Polak

CEDZYNA. Takiego ogromnego karpia złowili wędkarze w zalewie. Ryba ma 74 cm długości i waży 9 kg. Po 45 minutach walki złowił ją kielecki taksówkarz Stanisław Buras, a pomagał mu Ireneusz Brożek. Jak ocenili wędkarze, karp jest sędziwy - ma ok. 15 lat. Nie nadaje się na patelnię i został wczoraj wypuszczony do zalewu. (ibo)

Wojewoda Lubawski odpowiada na pytania „Słowa"

Chybiona promocja

KIELCE. Dopiero dziś udało nam się uzyskać wyjaśnienia byłego wojewody na temat niefortunnego pomysłu na promocję naszego regionu.

Wczoraj w artykule „Drogi lament" napisaliśmy, że dwaj znani twórcy kompozytor Stanisław Radwan i autor tekstów Zbigniew Książek wzięli po 10 tys. zł zaliczki na stworzenie oratorium, które miało promować region. Zgodnie z umową podpisaną przez byłego wojewodę Wojciecha Lubawskiego w lutym 2000 r. momumentalne (co najmniej półtoragodzinne) dzieło zamierzano wystawiać podczas wizyt przedstawicieli Sejmu, Senatu, rządu i ambasadorów oraz uroczystości wojewódzkich.

Twórcy mieli pięć miesięcy na napisanie oratorium. Do premiery nie doszło. Honorarium ustalono na 60 tys. zł. W ubiegłym tygodniu Mirosława Idzik, zastępca dyrektora Wydziału Finansów i Budżetu Świętokrzyskiego Urzędu Wojewódzkiego, zwróciła się do twórców o rozliczenie umowy. Twórcy nie myślą jednak o oddaniu zaliczki i zapowiadają, że przed sądem będą domagać się pozostałej kwoty. Winą za niewystawienie dzieła obarczają wojewodę Lubawskiego, który nie zgodził się na propozycję Radwana, by wykonanie powierzyć najlepszym orkiestrom. Nie ma niestety szans na premierę. - Zgodnie z wymogami kompozytora dzieło mogłyby wykonać trzy orkiestry w Polsce. Każda z nich żąda 300 tys. zł, a ja mam na promocję 200 tys. zł - powiedział nam obecny wojewoda Włodzimierz Wójcik.

Ponieważ Wojciech Lubawski odmówił rozmowy z nami, wczoraj wysłaliśmy do niego faks z następującymi pytaniami: 1. Dlaczego przed odejściem z urzędu nie rozliczył umowy; 2. Czym kierował się przy wyborze twórców; 3. Czy uzgadniał warunki wykonania dzieła, zanim doszło do podpisania umowy; 4. Czy oratorium mogliby stworzyć kieleccy kompozytorzy; 5. Kto ustalał wysokość honorarium; 6. Jak wyobraża sobie rozwiązanie problemu.

Nadeszła odpowiedź. Oto ona: *„Informuję, że nigdy nie odmawiałem rozmowy z Redakcją „Słowa Ludu", a jedynie z Panią Redaktor Iwoną Boratyn. Oszczędzę podawania powodów mojej odmowy, ale myślę, że są one powszechnie znane."* Następnie były wojewoda odniósł się do 5 z 6 pytań:

„1. Rozliczyć się? Co do zakończenia procedury umownej pomiędzy stronami, według mojej wiedzy jest ona zakończona i nie budzi wątpliwości. Tak jak kilkaset innych umów, w których stroną był Świętokrzyski Urząd Wojewódzki, w czasie mojego urzędowania; 2. ? (nie otrzymaliśmy odpowiedzi); 3. Nie uzgadniałem; 4. Nie mogli stworzyć - według mojej oceny; 5. Wysokość honorarium uzgodniły strony; 6. Nie wyobrażam sobie." (ibo)

Od autorki

Szkoda komentarza. Oszczędzę podawania powodów, ale są one powszechnie znane. Na marginesie: to redakcja ustala, kto z kim będzie rozmawiał i to nasi czytelnicy ocenią, czy przedstawione im przez byłego wojewodę wyjaśnienia są zadowalające. Iwona Boratyn

Kadisz za poległych

STARACHOWICE. Kilkuset gości z całego świata zjechało na wczorajszą uroczystość otwarcia Izby Pamięci Żydów Wierzbnika w Starachowickim Centrum Kultury.

Uroczystości rozpoczął kadisz - modlitwa za zmarłych na cmentarzu żydowskim przy ul. Bieszczadzkiej. Za ofiary Holocaustu modlili się m.in. członkowie Ziomkostwa Żydów Starachowickich w Izraelu i Kanadzie, przedstawiciele Polskiej Rady Chrześcijan i Żydów oraz kilkusetosobowa grupa izraelskiej młodzieży. Na mogiłach rozsypano ziemię przywiezioną z Izraela. Potem goście przeszli do Miejskiego Centrum Kultury, gdzie po odśpiewaniu Psalmów Dawidowych u drzwi nowej Izby Pamięci przybito mezuzę - mały zwój pergaminu z fragmentami Tory.

Wzruszającą chwilą było wyróżnienie starachowiczan, rodziny państwa Daniszewskich specjalnym dyplomem od rządu Izraela za pomoc okazaną w czasie okupacji małej dziewczynce. - Odnalazłam ich po wielu latach i dziś są moją rodziną - mówiła Towa Pagi. - Rodzice i dziadkowie tu obecnych ukrywając mnie, ryzykowali życiem swoim i swoich dzieci.

Fot. R Pióro

Chrześcijanie i Żydzi modlili się za ofiary Holocaustu

- Państwo Daniszewscy wiedzieli, co znaczy być człowiekiem, gdy świat wokół nich stracił ludzką twarz - stwierdziła Bath Eden Kite z Ambasady Izraela, wręczając dyplom.

(pen, PAP)

Podczas najdłuższego weekendu miasto ogarnie paraliż

Majówka nie dla wszystkich

KIELCE. Ciężkie życie będą mieli ci, którzy nie wyjadą z miast na długi majowy weekend.

Wiele osób zaczęło ten „najdłuższy weekend nowoczesnej Europy" już w miniony piątek. Wystarczyło wziąć trzy dni urlopu, by ruszyć w świat aż na dziewięć dni. Problem w tym, że majowe wakacje postanowiła sobie zrobić większość urzędników. Zdecydowali, że odpracują czwartek 2 maja w innym terminie i pozamykali swe firmy na trzy spusty. Nietrudno zatem przewidzieć, że ci, którzy pozostaną w mieście i będą chcieli coś załatwić, nie będą mieli lekkiego życia. Osoby, które liczą np., że załatwią w czwartek sprawy urzędowe, czeka niemiła niespodzianka - przez pięć dni, począwszy od 1 maja zamknięty będzie ZUS oraz urzędy - Miasta, Wojewódzki i Marszałkowski. Wyjątkiem będzie - w magistracie - referat zgonów USC, a w Świętokrzyskim Urzędzie Wojewódzkim biuro paszportowe, które będą czynne, ale tylko 2 maja.

Kląć będą osoby, które 2 maja będą musiały udać się do pracy. Mimo że czwartek, 2 maja, to dzień powszedni, autobusy MPK będą jeździły jak w sobotę. Z kolei w środę, 1 maja, i piątek, 3 maja, obowiązywał będzie niedzielny rozkład jazdy. Przez pierwszych pięć majowych dni mniej autobusów wyjedzie również z kieleckiego dworca.

Miłośnicy sztuki, którzy 1, 2 lub 3 maja zamierzają iść do teatru, powinni już dziś zrezygnować z tego pomysłu - Teatr im. Stefana Żeromskiego, Kieleckie Centrum Kultury i Filharmonia Świętokrzyska będą zamknięte. Co najwyżej można się wybrać z dzieckiem do „Kubusia" 3 lub 5 maja. Pozostają jeszcze kino, park lub wyprawa na... zakupy do hipermarketu. (eref)

Nowi szefowie

KIELCE. I Urząd Skarbowy i świętokrzyski oddział Państwowego Funduszu Osób Niepełnosprawnych będą pracować pod nowym kierownictwem.

Hanna Łączka, zastępca dyrektora I Urzędu Skarbowego w Kielcach będzie nowym szefem Izby Skarbowej. Zastąpi na tym stanowisku Leszka Hamerę. Sprawę odwołania Hamery opisywaliśmy kilka tygodni temu w artykule „Zwolnionym zwolnieniu". Minister finansów wyjaśniał, że podjął tę decyzję na wniosek wojewody świętokrzyskiego, który oceniał, że praca Hamery na tym stanowisku „nie zapewnia należytego poziomu funkcjonowania tej instytucji". Natomiast Hamera twierdził, że o odwołaniu zadecydowały względy polityczne.

Wczoraj nominację dla dyrektora oddziału Państwowego Funduszu Osób Niepełnosprawnych odebrała Anna Tomala, dyrektor Świętokrzyskiego Centrum Profilaktyki i Edukacji. Jej poprzednik Marek Scelina został odwołany na początku marca br.

Zdradziło go DNA

KIELCE. - Możliwości, aby ktoś miał identyczne DNA jest w tym przypadku jak jeden do biliona - uznał profesor akademii medycznej, biegły w procesie Macieja S., oskarżonego o zabójstwo 38-letniej Elżbiety.

Kobieta została zabita sierpnia 1994 roku we wsi Błogaczów koło Oksy. Prokurator umarzał sprawę cztery razy. Dzięki uporowi rodziców ofiary, którzy za każdym razem zażalenie, sprawa dotarła do Sądu Okręgowego w Kielcach. W końcu sąd nakazał badania genetyczne zaschniętej na ubraniu ofiary krwi. Okazało się, że są identyczne z DNA 24-letniego Macieja S., jednego z mieszkańców Błogaczowa.

Wczoraj w Sądzie Okręgowym w Kielcach swoją tezę potwierdził specjalista od badań DNA. Wyjaśnił, że prawdopodobieństwo jeden do biliona znaczy, że człowiek z identycznym DNA pojawił się na ziemi dopiero za 130 pokoleń, czyli około 800 lat. Oskarżony broni się, że jego krew została później podrzucona na ubranie ofiary. (M

Święto Biblii

KIELCE. Dziś w kościele ekumenicznym odbędą się obchody Święta Biblii. Chrześcijanie różnych wyznań czytają będą księgi biblijne. Zaplanowano też wystawę okolicznościową. Obchody zakończą się o godz. 19 W Kieleckim Centrum Kultury koncertem Nadalii Niemen. Wstęp wolny.

http://sbc.wbp.kielce.pl/

Sąd uniewinnił oskarżonego o zabójstwo

Bronił się nożem

KIELCE. 39-letni Grzegorz K. płakał wczoraj w Sądzie Okręgowym w Kielcach, gdy usłyszał, że jest niewinny. Kilka dni wcześniej prokurator żądał dla niego 12 lat więzienia za zabójstwo żony.

Oskarżony działał w obronie koniecznej i nie przekroczył jej granic. Zadał żonie trzy ciosy nożem, ale odpierał jej atak. Sam doznał ponad 20 skaleczeń, w tym 7 ran ciętych i kłutych - uzasadniał wyrok sędzia Marcin Chałoński.

Rodzinna tragedia rozegrała się 30 maja ub.r. w Wąchocku. Jak przypomniał przewodniczący składu, małżonkowie Maria i Grzegorz K. byli w bardzo trudnej sytuacji życiowej. Kiedy ich starszy syn miał 6 lat okazało się, że jest poważnie chory. Wymagał ciągłej opieki i rehabilitacji. Grzegorz K. nie pracował, opiekował się dziećmi, a zwłaszcza starszym synem. Codziennie woził go do szkoły, wyjeżdżał z nim na obozy rehabilitacyjne. Między małżonkami coraz częściej dochodziło do kłótni, w końcu zaczęli planować rozwód. W feralny dzień Grzegorz K., po odwiezieniu syna do szkoły, wrócił po rzeczy do domu. Doszło do kolejnej sprzeczki z żoną.

- W czasie kłótni Maria K. chwyciła za nóż, zadawała nim chaotyczne ciosy. Grzegorz K. zasłaniał się rękami - mówił sędzia. - W pewnym momencie żona wbiła mu nóż w brzuch, przebiła wątrobę. Nóż się złamał. Oskarżony sam sobie go wyjął.

W tym czasie Maria K. chwyciła drugi nóż i dalej atakowała męża. W końcu i on sięgnął po nóż. Zadał żonie trzy ciosy. Przestał, gdy żona upadła. Wówczas wezwał pogotowie. Ranna zmarła jednak na skutek wykrwawienia. Prokurator oskarżył Grzegorza K. o zabójstwo.

- Oskarżony miał pełne prawo użyć takiego samego narzędzia jak napastniczka i zadawać ciosy. Działał w obawie o swoje życie oraz pod wpływem bólu. W takiej sytuacji trudno oczekiwać, aby liczył swoje ciosy i zastanawiał się czy jeden wystarczy do powstrzymania żony - uznał sędzia.

Grzegorz K. spędził w areszcie tymczasowym 11 miesięcy. Wczoraj po sprawie wyszedł na wolność. Płakał.

Wyrok nie jest prawomocny.

MARTYNA GŁĘBOCKA

PIT - dzień ostatni

ŚWIĘTOKRZYSKIE. Ostatni dzień kwietnia jest ostatecznym terminem rozliczenia się z fiskusem za rok 2001. Kto nie chce narazić się na mandat, powinien dziś złożyć swój PIT.

Nie będzie to łatwe, bowiem nie wszystkie urzędy skarbowe zamierzają dziś dłużej pracować. Aż do godz. 20 otwarte będą obydwa urzędy skarbowe w Kielcach, ale w mniejszych miastach placówki fiskusa będą zamknięte dużo wcześniej. Kto planuje osobiste złożenie formularza powinien upewnić się, do której godziny urząd pracuje.

Najlepszym rozwiązaniem dla tych, którzy do tej pory nie złożyli zeznania, jest wysłanie PIT-u listem, ale trzeba go nadać jako polecony (koszt przesyłki, inaczej niż w pierwszych latach podatkowych, ponosi nadawca). Większość urzędów pocztowych w miastach będzie 30 kwietnia otwarta do godz. 20, a największe do późnej nocy (szczegóły w ramce).

I jeszcze jedna ważna kwestia, dotycząca tych podatników, którym potrącono zaliczki w kwocie niższej niż suma wyliczonego za 2001 r. podatku. Różnicę trzeba wpłacić na konto urzędu skarbowego najpóźniej we wtorek, 30 kwietnia. Inaczej trzeba się liczyć z koniecznością uregulowania wysokich odsetek. Pieniądze można wpłacić zarówno w urzędzie skarbowym, jak i na każdej poczcie, gdzie znajdziemy także numer potrzebnego konta. (tam)

Zapamiętaj

Przypomnijmy, w ostatnim dniu składania rozliczeń podatkowych aż do godz. 24 czynne będą urzędy pocztowe: Kielce 1 - w budynku kieleckiego dworca PKP, Ostrowiec 1 - przy al. 3 Maja, Busko Zdrój 1 - przy alei A. Mickiewicza, Jędrzejów 1 - przy ul. Okrzei, Końskie 1 - przy ul. Hubala. Natomiast urzędy pocztowe Skarżysko-Kamienna 2 - przy ul. Niepodległości oraz Starachowice 1 - przy ul. Słonecznej pracować będą do godz. 22.

Wybierz z nami swoją Miss

Po wstępnych eliminacjach z ponad 50 dziewcząt z całego regionu jurorzy wybrali 16 finalistek. 11 maja będą one walczyć o koronę Miss Regionu. Ale nasi czytelnicy mogą wybrać własną Królową Piękności, która ich zdaniem najlepiej reprezentowałaby nasz region. Wystarczy wypełnić kupon i dostarczyć go lub wysłać do redakcji „Słowa Ludu" do 6 maja. Wśród uczestników zabawy rozlosujemy nagrody niespodzianki. (red)

Nie będzie więcej zwolnień - zapewnia R. Kasperek

Rewolucja w kuratorium

KIELCE. Nie kierowałem się względami politycznymi. Przecież delegatury kuratorium zostały rozwiązane całkowicie - odpowiada na zarzut urządzenia czystki kurator Ryszard Kasperek.

Kuratorium po nowemu

Zamiast dotychczasowych wydziałów: ekonomiczno - administracyjnego, opieki i wychowania, szkolnictwa podstawowego i gimnazjów oraz szkolnictwa ponadpodstawowego pojawią się nowe. W roboczym projekcie zaplanowano: Wydział Koordynacji Nadzoru Pedagogicznego i Strategii Rozwoju Edukacji, Wydział Organizacji Kształcenia Specjalnego, Zawodowego i Ustawicznego, Wydział Organizacji Kształcenia Ogólnego (a w nim powiatowe zespoły wizytatorów), Wydział Kadr i Administracji. Niezależnie będą funkcjonować samodzielne stanowiska ds. finansowych, planowania kosztów i budżetu, prawnych, obronnych, informatyzacji oraz dział obsługi technicznej (kierowcy, sprzątaczki). Kuratorium ma też zyskać rzecznika prasowego. Reorganizacja zostanie przeprowadzona na przełomie lipca i sierpnia.

O rewolucji w kuratorium zrobiło się głośno, gdy w ciągu kilku dni wypowiedzenia otrzymała blisko połowa pracowników. Wręczono je 36 osobom zatrudnionym w terenowych delegaturach. Zwolnieni są także wszyscy dyrektorzy wydziałów kuratorium w Kielcach.

- Mieliśmy sześć delegatur - mówi kurator Ryszard Kasperek. - Powiatów jest więcej. Starostowie ze Staszowa, Włoszczowy, Opatowa, Skarżyska wnosili o utworzenie delegatur również u nich. Teraz zamiast delegatur w każdym powiecie będą wizytatorzy.

Zmiany w kuratorium nowy szef tłumaczy słabością organizacyjną obecnej struktury. - Nie zmieniła się ona od kilkunastu lat - mówi kurator. - Od dwóch lat zajmujemy się np. sprawą awansów zawodowych nauczycieli. Nie ma jednak komórki, która by za to odpowiadała w kuratorium.

Jako kolejne argumenty Ryszard Kasperek wylicza: konieczność ujednolicenia polityki kuratorium tak, by np. jego przedstawiciele w terenie nie „dogadywali" się z samorządami (zdarza się, że jego przedstawiciele głosują podczas konkursów na dyrektorów za kandydatami, którzy nie spełniają wymagań), skomputeryzowanie biur w Kielcach, utworzenie stron internetowych z aktualnymi wiadomościami.

Zapytaliśmy, czy aby wprowadzić te zmiany, konieczne było grupowe zwolnienie dyrektorów? - Tak. Ponieważ byli mianowani. Mogą jednak przystąpić do konkursów na szefów nowych wydziałów - zapewnia kurator. Dodaje też, że zatrudnienie zasadniczo się nie zmieni. Nie zgadza się z zarzutem, że doszło do wyrzucania pracowników na bruk. Po wypowiedzeniach część z nich ma dostać propozycje pracy.

Nowa struktura budzi w oświatowym środowisku duże zaciekawienie: - Na pierwszy rzut oka te zmiany wydają się sensowne - mówi Jacek Wołowiec, wizytator i samorządowiec. - Bardzo potrzebny jest wydział kadr, który będzie zajmował się awansami nauczycielskimi. Jak zafunkcjonują wizytatorzy w powiatach, pokaże czas. To zupełnie nowe rozwiązanie.

BARBARA RYNKOWSKA

Fot. P. Polak

Nie kierowałem się względami politycznymi - zapewnił kurator Ryszard Kasperek

0 801 357 266 SŁOWO DLA CZYTELNIKÓW ulgowa infolinia

Dorabiam, więc pomagam

Jestem emerytką i chociaż mam ponad 70 lat, dorabiam jeszcze na umowę o pracę. Zgadzam się, że jest duże bezrobocie, odczułam to, bo synowa straciła pracę, a zięć już od dwóch miesięcy nie dostaje wynagrodzenia (jego zakład jest w upadłości). Zatem pieniądze, które dodatkowo zarabiam, przeznaczam na opłacenie czynszów całej rodziny oraz na inną pomoc, łącznie z wyżywieniem. Chętnie bym zrezygnowała z pracy, bo już zdrowie mi nie dopisuje, ale dlaczego miałabym to zrobić, skoro mogę pomóc dzieciom? *Grażyna K.*

Trafiać w gust

Dzwonię po przeczytaniu opinii, że nie warto płacić abonamentu telewizyjnego, bo TVP oferuje chałę zamiast wartościowego programu. Mam odmienne zdanie. Często oglądam audycje telewizyjnej Jedynki, Dwójki czy Polonii. Uważam, że stacje te prezentują bogatą ofertę. Często nadają wartościowe filmy, spektakle Teatru TVP, programy naukowe, rozrywkowe, relacje sportowe. Trudno jednak wymagać, aby zawsze, o każdej porze, trafiali w gust każdego z telewidzów. *Danuta S.*

(tam)

Na państwa uwagi i opinie czekamy pod telefonem ulgowej infolinii lub 344-48-16.

Kto się czubi...

Kawiarnia Polityczna Radia TAK 106,5 FM

Z **Andrzejem Jezierskim** (KPP), **Konstantym Miodowiczem** (PO), **Zbigniewem Nowakiem** (poseł niezrzeszony) oraz **Józefem Szczepańczykiem** (PSL) rozmawia **Robert Siwiec.**

R.S.: - Złożył pan wniosek do Komisji Etyki Poselskiej Sejmu o ukaranie posła SLD Henryka Długosza, który porównał sukces wyborczy Le Pena z otrzymaniem przez pana mandatu poselskiego.

Z.N.: - Tak, złożyłem. Dodatkowym powodem był fakt, że pan Długosz komentując następnego dnia w lokalnych mediach moje zachowanie stwierdził, że powinienem udać się na badania psychofizyczne. Jestem osobą prawdomówną i zapewniam, że takie badanie nie jest mi potrzebne.

R.S.: - Z powodu nieobecności posła Długosza w studiu warto zacytować jego wypowiedź: „Nie porównywałem Nowaka do Le Pena. Mówiłem o wyniku wyborów we Francji i o tym, że nawet w krajach o ugruntowanej demokracji ludzie o radykalnych poglądach zdobywają dużą ilość głosów. Podałem przykład z naszego regionu - wynik wyborczy posła Nowaka".

Z.N.: - Poseł Długosz jest osobą spontaniczną i słynie z różnych zachowań. Na co dzień słyszę w Sejmie z jego ust brzydkie słowa pod moim adresem. Ktoś w końcu musi wyjaśnić czy tak można robić!

K.M.: - Mnie nasuwa się dość prosta, ale chyba prawdziwa interpretacja - poseł Długosz wypowiedział o panu te słowa w sposób nieprzemyślany, a więc niechcąco.

J.Sz.: - Przeglądałem stronę internetową założoną przez pana i zauważyłem, że głównym jej „przebojem" były wydarzenia związane z posłem Henrykiem Długoszem. Faktem jest, że się nie lubicie i przy każdej nadarzającej się okazji nawzajem sobie dokładacie! Na miłość boską! Jesteśmy posłami z tego samego regionu! Myślę, że powinniście panowie umówić się na spotkanie przy lampce wina, wyjaśnić sobie wzajemne relacje i nie angażować do swoich spraw Komisji Etyki Poselskiej. Niech pan powie, tak zupełnie szczerze: lubi pan posła Długosza?

Z.N.: - Bardzo lubię! Mimo wszystko chciałbym nawiązać z nim kontakt przy lampce wina.

http://sbc.wbp.kielce.pl/

Z KRAJU

Policja kontra Plus GSM

Plus GSM może mieć kłopoty z policją. Komenda Główna przygotowała już wniosek o odebranie mu koncesji. Według „Życia", policja zarzuca operatorom telefonii komórkowej, że nie zawsze chcą jej udostępniać dane o połączeniach.

Pierwsi strażacy

Spośród 36 badanych przez OBOP instytucji, największym zaufaniem Polaków cieszy się straż pożarna. Ufa jej 96 proc. badanych. Najbardziej nieufni jesteśmy wobec NSZZ „Solidarność". Brak zaufania do związku deklaruje 64 proc. osób.

Pożar tira

Sprzęt rtv wartości ok. 100 tysięcy złotych spłonął wczoraj w tirze na obwodnicy suwalskiej. Przez godzinę na trasie do granicy polsko-litewskiej w Budzisku (Podlaskie) ruch był utrudniony.

ZE ŚWIATA

Uczeń - zabójca

Bośniacki uczeń szkoły średniej zastrzelił wczoraj nauczyciela, zranił nauczycielkę, następnie zastrzelił się sam - podała policja.

Przemoc bez końca

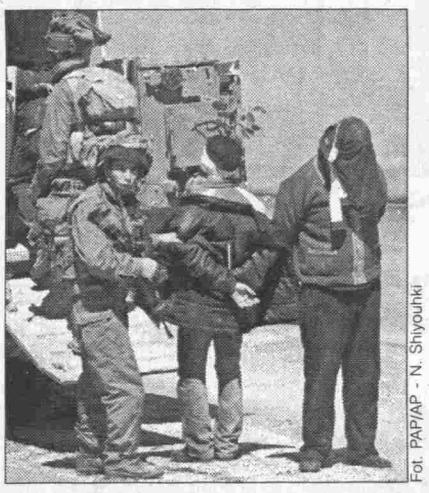

Fot. PAP/AP - N. Shiyouhki

Palestyńczycy ogłosili wczoraj, że z powodu trwającego ostrzału izraelskiego, zawieszają negocjacje o zakończeniu oblężenia Bazyliki Narodzenia w Betlejem. Wczoraj rano zginął tam Palestyńczyk, trafiony przez snajpera. Także wczoraj w Hebronie - gdzie w nocy wkroczyły izraelskie kolumny pancerne - zginęło co najmniej siedmiu Palestyńczyków. W wielu punktach tego podzielonego między Izrael i Palestyńczyków miasta doszło do starć palestyńskich bojowników z oddziałami izraelskimi. Żołnierze izraelscy aresztowali wielu Palestyńczyków (PAP)

ŚREDNIE CENY WALUT

ceny z 29.04.2002, godz. 13.30

WALUTA	KUPNO	SPRZEDAŻ
DOLAR USA (100)	395,00	405,00
FUNT BRYT. (100)	570,00	590,00
EURO (100)	355,00	365,00
FRANK SZWAJC (100)	240,00	241,00
KORONA SŁOW. (100)	8,00	10,00
KORONA CZESKA (100)	10,80	13,20

Ceny podaje Kantor „U Marynarza" możliwość negocjacji cen

Moczulski nie przeprosi za „płatnych zdrajców"

Bez obrazy

Leszek Moczulski nie musi przepraszać grupy posłów SLD za „rozszyfrowanie" w 1992 r. w Sejmie skrótu PZPR jako „płatni zdrajcy, pachołki Rosji".

Lider KPN wypowiedział te słowa w lutym 1992 r. podczas debaty nad potępieniem wprowadzenia w 1981 r. stanu wojennego w Polsce. Zaraz po tym posłowie SLD wyszli z sali Sejmu. Ich grupa, wśród których byli m.in. Aleksander Kwaśniewski, Leszek Miller, Marek Borowski i Jerzy Jaskiernia wytoczyła proces o ochronę dóbr osobistych domagając się przeprosin od Moczulskiego.

Sędzia Hanna Muras uzasadniała, że pozew musiał zostać oddalony, ponieważ należy wziąć pod uwagę całą wypowiedź Moczulskiego wygłoszoną w sejmowej debacie na temat stanu wojennego, a nie jedynie jej fragment z rozszyfrowaniem skrótu.

Sąd uznał, że zamiarem Moczulskiego było jedynie zaapelowanie do posłów SLD, by „rozliczyli się z przeszłością Polskiej Zjednoczonej Partii Robotniczej, której są kontynuatorami, a która była partią zdrady narodowej".

- Motywem działania pozwanego nie była chęć obrażenia powodów. To zrozumiałe, że poczuli się obrażeni i zażądali przeprosin, ale subiektywne odczucia powodów nie przesądzają sprawy, bo określenie użyte przez pozwanego nie odnosiło się osobiście do każdego z nich - podkreślił sąd.

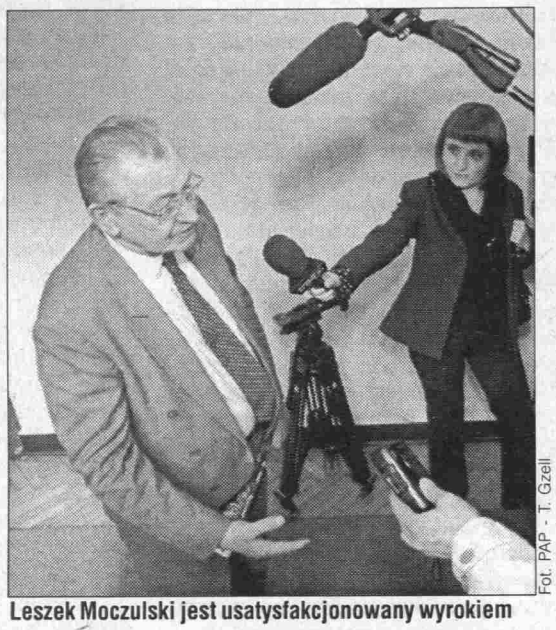

Fot. PAP - T. Gzell

Leszek Moczulski jest usatysfakcjonowany wyrokiem

Leszek Moczulski, który stawił się w sądzie był usatysfakcjonowany wyrokiem. Podkreślał, że w swym wystąpieniu z 1992 r. chciał właśnie wezwać posłów SLD, by określili się czy chcą być kontynuatorami zbrodniczej partii PZPR, czy też zerwać z przeszłością i się z nią rozliczyć.

Trwająca od 1993 r. sprawa jest jednym z najdłużej ciągnących się procesów cywilnych z polityką w tle.

Wczorajszy wyrok jest nieprawomocny, powodowie mogą się od niego odwołać do Sądu Apelacyjnego. (PAP)

30 dzieci w szpita

Gaz w szkole

Ponad 30 dzieci ze Szkoły Podst wowej w Wierzchosławicach (woj. kujawsko-pomorskie) trafi do szpitala z objawami podtrucia gazem łzawiącym.

- Podczas przeprowadza go wczoraj rano apelu szkolne ktoś rozpylił w szkolnej toal gaz, prawdopodobnie łzawi Zarządzono ewakuację budyn a skarżących się na dolegliw uczniów przewieziono na ob wację do szpitala - powied Sławomir Ruge z zespołu pr wego kujawsko-pomorskiej p cji.

Większość z poddanych spitalizacji uczniów opuś szpital po przeprowadzeniu dań.

Trzynaścioro z objaw lekkiego podtrucia, pra wszystkim podrażnieniem ga i oczu, pozostanie jeszcze pr jakiś czas pod opieką lekarzy

Policjanci wspólnie ze ż żą pożarną ustalają w jaki sp został rozpylony gaz i kto to bił.

(P

„Nie" dla eutanazji

Trybunał w Strasburgu orzekł, że Wielka Brytania nie naruszyła praw sparaliżowanej Brytyjki, odmawiając zgody na jej eutanazję.

Śmiertelnie chora Diane Pretty, która chciała, aby życia pozbawił ją mąż powiedziała, że jest głęboko rozczarowana wyrokiem.

Siedmiu sędziów uznało jednogłośnie, że brytyjski wymiar sprawiedliwości mógł odmówić gwarancji niekaralności dla męża pani Pretty, który miał jej pomóc w „godnej śmierci".

- Taka decyzja nie naruszyła praw kobiety zagwarantowanych w Europejskiej Konwencji Praw Człowieka - orzekli sędziowie.

Pani Pretty powoływała się m.in. na gwarancje prawa do życia (art. 2) i jej zdaniem w konsekwencji - śmierci oraz zakaz nieludzkiego traktowania.

Jednak trybunał uznał, że celem artykułu 2 konwencji jest ochrona życia i nie można go w

Fot. PAP/EPA - M. Fearn

Sparaliżowana, śmiertelnie chora Diane Pretty chce, aby mąż pozbawił ją życia

żaden sposób interpretować negatywnie - jako gwarancji „prawa diametralnie przeciwnego: do śmierci czy autodestrukcji".

- Ustawodawstwo pozbawiło mnie wszystkich praw - powiedziała Diane Pretty.

- Jestem bardzo, bardzo smutny, ponieważ wszystko, czego chce żona to możność samodzielnego zdecydowania o momencie swojej śmierci - dodał jej mąż. (PAP)

Dziesięć lat za trzy życia

Mężczyzna, który jadąc po pijanemu samochodem zabił trzy osoby, trafi na 10 lat do więzienia - orzekł sąd w Przemyślu.

Do tragedii doszło 14 października ubiegłego roku. 36-letni mężczyzna jechał za szybko i był pijany. Na ostrym zakręcie stracił panowanie nad pojazdem i przejechał 50-letniego rowerzystę. Następnie rozpędzone auto najechało na idące poboczem cztery dziewczynki. Na miejscu zginęła jedna z nich, w drodze do szpitala zmarła kolejna czterolatka.

U sprawcy tragedii stwierdzono 2,1 promila alkoholu. (PAP)

Dr.
ALEKSANDROWI SZCZURKOWSKIEMU
wyrazy głębokiego współczucia z powodu śmierci
OJCA
składają
Dyrekcja i pracownicy
Akademii Świętokrzyskiej
Instytutu Biologii w Kielcach
342/gm

Sprawa wyborów nie przesądzo

SLD podzielone

Premier Miller określił jako „propozycję do dyskusji" pomysł SLD, aby w drugiej turze wyborów samorządowych wójtów, burmistrzów i prezydentów miast wybierała rada gminy.

Zdaniem ministra Krzysztofa Janika SLD jest w tej sprawie podzielony.

Blisko trzy tysiące działaczy Sojuszu Lewicy Demokratycznej z całego kraju zebrało się wczoraj w Pałacu Kultury i Nauki na naradzie programowej Sojuszu. Jednym z tematów były wybory samorządowe.

SLD chce, aby bezpośrednie wybory prezydentów, burmistrzów i wójtów odbywały się w pierwszej turze. W drugiej turze natomiast wyboru miałaby dokonać rada gminy, o ile żaden z kandydatów nie zdobędzie bezwzględnej w szości głosów.

- Słyszymy, że ta propoz nie spotyka się z pozytyw przyjęciem. Dlatego traktujem jako propozycję wyjściową dyskusji - powiedział Miller.

Minister Janik wczoraj nie wykluczył, że SLD wycof ze swej propozycji. Szef MS dodał, że sam SLD jest podz ny w tej sprawie. (P

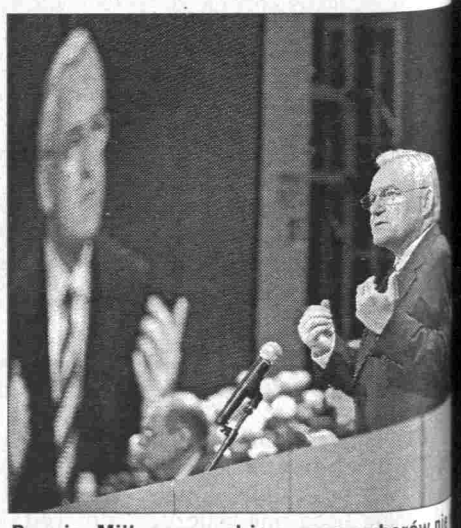

Premier Miller przyznał że sprawa wyborów ni jeszcze przesądzona

Ewakuacja wieżowc

Około 50 osób ewakuowano wczoraj z wieżowca na jednym z osiedli Włocławka.

Alarm wszczęto po tym, jak policja otrzymała informację, że w jednym z mieszkań zgromadzono materiały wybuchowe.

Z 11-piętrowego budynku szybko ewakuowano kilkadziesiąt osób - mieszkańców trzech klatek, które sąsiadowały z pode nym mieszkaniem.

Według nieoficjalnych in macji policja podejrzewa, mieszkaniu przy ulicy Hożej madzono duże ilości mater wybuchowych, a być może broń i amunicję.

Na miejsce wezwano policyjnych pirotechników z goszczy. (R

http://sbc.wbp.kielce.pl/

Wybory w Racławicach

Chłopy na schwał

Zdjęcia: P. Polak

W Racławicach były chłopy do tańca i różańca

RACŁAWICE. Tęgie chłopy z całej Polski zjechały w sobotę przed pomnik Bartosza Głowackiego, żeby walczyć o tytuł Chłopa Roku 2002.

Wybory Chłopa Roku mają już ośmioletnią tradycję. Zawsze na wiosnę zjeżdżają do Racławic rolnicy nie tylko z pobliskich miejscowości, ale z całej Polski. I, jak mówią stali bywalcy imprezy, zawsze dopisuje pogoda i humory.

W tym roku do konkursu stanęło ośmiu zawodników. Przyjechali z rodzinami, sąsiadami, przyjaciółmi. Ze Świętokrzyskiego o zwycięstwo walczył Adam Chrabąszcz ze wsi Mietel koło Buska. - Z tego, co wiem, z całego województwa nikt więcej nie chciał startować - mówił. - No, to ja się zdecydowałem. Żeby się dobrze bawić.

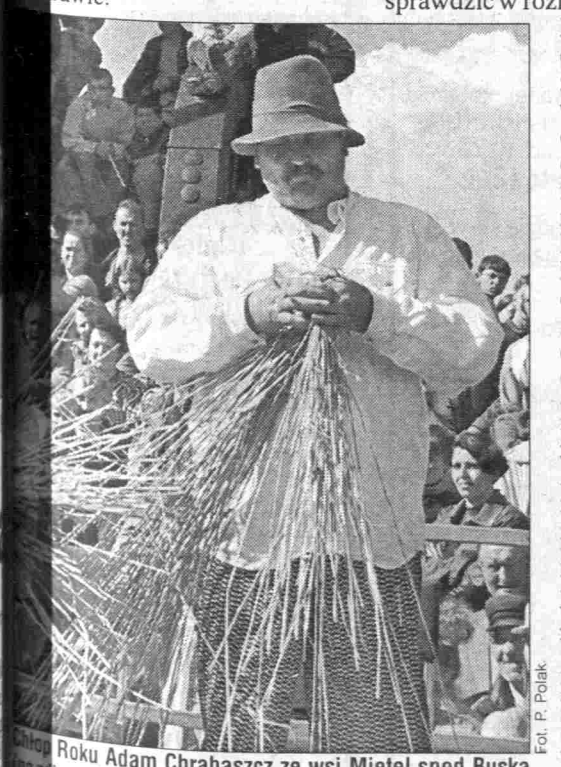

Fot. P. Polak

Chłop Roku Adam Chrabąszcz ze wsi Mietel spod Buska (na zdjęciu z prawej, kręci powrósło) ma 44 lata. W swojej wsi ma dwunastohektarowe gospodarstwo. Uprawia w nim wczesne odmiany ziemniaków. Reprezentuje swoją gminę w Świętokrzyskiej Izbie Rolniczej. Ma żonę i ośmioletnią córkę. Za zwycięstwo dostał opryskiwacz i dwie tony nawozów. No i symbol dzielnego chłopa, czyli kosę na sztorc

Na głowę i na rękę

Najpierw zawodnicy musieli zabłysnąć wiedzą teoretyczną. Od rana pisali testy z wiedzy rolniczej. Okazało się, że najlepiej wypadł Grzegorz Gałgan z województwa małopolskiego. Właśnie on został pierwszym faworytem. Ale to był dopiero początek walki. Wkrótce całą ósemkę czekała kolejna próba. Panowie musieli zabawić się w modeli i zaprezentować stroje regionalne. - Swój wypożyczyłem z Wojewódzkiego Domu Kultury - mówił Adam Chrabąszcz. Pan Adam wystąpił w niebieskiej czapce-maciejówce, białej lnianej koszuli, pstrokatych spodniach, brązowej sukmanie i czarnych butach z cholewami. Przepasał się czerwonym, haftowanym pasem i od razu wpadł w oko jurorom. Ale dobry wygląd to nie wszystko. Chłop z krwi i kości musi się sprawdzić w różnych dziedzinach. Ma się nadawać do tańca i do różańca. Trzeba więc było sprawdzić czy zawodnicy to nie jakieś miastowe podróbki. Najpierw komisja skontrolowała czy mają celne oko i kazała im rzucać do celu... podkową. Oj, nie każdy to potrafi... Później, jak na prawdziwych chłopów przystało, musieli położyć konkurentów w siłowaniu na rękę. I tu już nasz pan Adam okazał się bezkonkurencyjny. - Ilu położyłem? A wszystkich, których było trzeba - wzruszał ramionami.

Z cepem na Unię

Nieoczekiwanie najtrudniejsza okazała się trzecia praktyczna konkurencja. Wbrew pozorom bowiem młocka cepami wcale nie jest łatwa. A oceniali nie tylko sędziowie, ale i publiczność. - Chyba pierwszy raz trzymają cepy w rękach - dostało się niektórym od widzów. Ale dla tych, którzy dobrze młócili były szmery uznania. - Ten to nawet z Unią wygra - krzyczeli widzowie, kiedy zobaczyli, jak macha cepem Witold Anioł Dydycz z Serpelic w woj. mazowieckim.

Po młocce przyszedł czas na kręcenie powróseł. Zawodnicy byli jednak w większości nowoczesnymi rolnikami, którzy tradycyjne kosy i snopki dawno zastąpili kombajnami. Nie bardzo sobie więc radzili z tą zapomnianą sztuką. Jury było jednak łaskawe i nikogo nie zdyskwalifikowało.

Po typowo rolniczych zajęciach trzeba się było sprawdzić w sporcie, czyli skoku w dal. Techniki były przeróżne. Grzegorz Borowski z woj. pomorskiego zdjął nawet buty, bo na bosaka podobno lepiej się skacze. Panowie się nadymali, machali rękami - byle dalej polecieć.

Polka po bacie

Komu się nie udało w skokach, mógł nadrobić w następnej konkurencji, strzelaniu z bata. Baty były różne, przeważnie kupione na targu, ale Zenon Jastrząb z woj. pomorskiego wystąpił z prawdziwie cyrkowym, kilkumetrowym. Zakręcił kołowrotka nad głowami publiczności i strzelił tak, że aż echo poszło.

Chwilę przed rozpoczęciem ostatniej konkurencji w konkursie prowadzili trzej panowie. Każdy z nich mógł wygrać. Wszystko zależało od tego, jak sobie poradzą z ostatnim zadaniem. A musieli odtańczyć polkę. - Trochę ćwiczyłem w domu - przyznał Adam Chrabąszcz. Od przytupów ośmiu par scena się zatrzęsła. Jurorzy patrzyli, notowali, a po zakończeniu tańca z tajemniczymi minami poszli na naradę. Po półgodzinnym zastanowieniu werdykt był gotowy. Chłopem Roku 2002 został nasz Adam Chrabąszcz.

MONIKA WOJNIAK

Do wygrania m.in.:

● sprzęt radiowy, ● sportowy, ● gospodarstwa domowego, ● płyty, ● książki i nagrody niespodzianki.

WYTNIJ! ZACHOWAJ!

DZIEŃ 10. 30.IV.2002 r.	171	135	169
277	120	132	230

WYTNIJ! ZACHOWAJ!

KOLEJNI ZWYCIĘZCY

Leokadia Kargulewicz z Radomia wygrała radioodbiornik w kategorii elektronika,

Upominki otrzymają: **Maria Wieczorek, Dorota Bonarska, Jan Kleta, Antoni Makieła, Stanisław Białacki**

ZASADY GRY:

Od 19 kwietnia 2002 r. do 31 maja 2002 r. będziemy publikować na łamach „Słowa Ludu" kupony z liczbami (łącznie 34 kupony). Liczby te należy zakreślać na swoich KARTACH. W przypadku kiedy na KARCIE zostaną prawidłowo zakreślone wszystkie liczby w diagramie odpowiadającym danej kategorii nagród, właściciel takiej karty wygrywa nagrodę odpowiadającą tej kategorii.

Regulamin zatwierdzony przez Ministerstwo Finansów - Departament Gier Losowych i Zakładów Wzajemnych znajduje się do wglądu w Biurze Konkursu w Kielcach.

Warunki otrzymania nagrody:

1) Zgłoszenie wygranej najpóźniej do godziny 16 drugiego dnia po opublikowaniu w „Słowie Ludu" ostatniej liczby do zakreślenia w danej kategorii. Jeżeli ten dzień wypada w sobotę, niedzielę lub w święto, wygraną należy zgłosić następnego dnia roboczego. Zgłoszenie wygranej powinno nastąpić osobiście lub telefonicznie w Biurze Konkursu „Słowa Ludu"- Kielce, ul. Wesoła 47/49, tel. (041) 36-36-309.

2) Dostarczenie KARTY konkursowej, którą zatrzymuje organizator loterii.

3) Zgromadzenie wszystkich kuponów, które były opublikowane w gazecie, do dnia wygrania nagrody i przedstawienie ich przy zgłoszeniu wygranej.

4) Ostateczny termin realizacji wygranych (odbioru nagród) z kart upływa po 30 dniach od daty wygranej.

Sponsorem konkursu jest:

KOLPORTER S.A.

Auto-Salon Agroma
PRZEDSIĘBIORSTWO HANDLU SPRZĘTEM ROLNICZYM
NISSAN
Autoryzowany Dealer
25-301 Kielce, ul. Krakowska 293

Biuro Konkursu „SL", ul. Wesoła 47/49, 25-363 Kielce.
Dodatkowe informacje można uzyskać pod nr tel. (041) 36-36-309 od poniedziałku do piątku w godz. 10 - 16

http://sbc.wbp.kielce.pl/

Zarząd Gminnej Spółdzielni „SCh" w Kozienicach

wydzierżawi na dogodnych warunkach:

1. Lokal po byłej Wytwórni Wód Gazowanych o pow. użytkowej 800 m kw. znajdujący się przy ul. Warszawskiej 69.
2. Stoisko handlowe w Domu Handlowym "TURYSTYKA" przy ul. Lubelskiej.
3. Młyn gospodarczy w Janikowie k. Kozienic.

Ww. obiekty można oglądać codziennie w godz. od 7 do 15, wiadomość telefoniczna pod numerami telef. 614-22-67 lub 614-24-38. 61/wg

MIEJSKI ZARZĄD DRÓG W KIELCACH

informuje, że w dniu 2 maja 2002 r. (czwartek) zawiesza

obowiązkowe wnoszenie opłat za parkowanie pojazdów samochodowych w strefie ograniczonego postoju w Kielcach. Jednocześnie przypomina, że od dnia 6 maja br. (poniedziałek) należy bezwzględnie wnosić opłaty za parkowanie pojazdów w strefie na dotychczasowych zasadach. 873/km

OBWIESZCZENIE

Komornik Sądowy Rewiru V przy Sądzie Rejonowym w Kielcach zawiadamia na podst. art. 953 kpc w związku z art. 955 kpc, że w dniu 6 czerwca 2002 r. o godz. 13.30 w Sądzie Rejonowym w Kielcach, ul. Wesoła 51, sala rozpraw nr I odbędzie się:

PIERWSZA LICYTACJA

81/100 części udziału w prawie użytkowania wieczystego nieruchomości położonej w miejscowości **Chęciny,**
stanowiącej własność dłużnika:
Grzegorz Żemek,
posiadająca założoną księgę wieczystą w **Wydziale VI Ksiąg Wieczystych Sądu Rejonowego w Kielcach nr Kw 49043.**
Nieruchomość będąca w użytkowaniu wieczystym złożona jest z działki gruntu oznaczonej numerem ewidencyjnym 2494 o powierzchni 2,7140 ha.
Prawo wieczystego użytkowania przysługuje dłużnikowi do dnia 5.12.2089 r.
Udział 81/100 w prawie użytkowania wieczystego nieruchomości oszacowany został na kwotę: 1.829.930,- zł.
Cena wywoławcza w powyższej licytacji wynosi trzy czwarte wartości oszacowania, tj. kwotę: 1.372.447,50 zł.
Przystępujący do licytacji zobowiązany jest złożyć rękojmię w wysokości 10 proc. ceny oszacowania udziału 81/100 części użytkowania wieczystego nieruchomości, tj. kwotę 182.933,- zł najpóźniej do momentu rozpoczęcia licytacji.
Nieruchomość będącą w użytkowaniu wieczystym można oglądać w ciągu ostatnich dwóch tygodni przed licytacją w dniu powszednie w godz. od 8.00 do 18.00, zaś elaborat szacunkowy i akta egzekucyjne można przeglądać w kancelarii komornika. 162/ng

ZARZĄD SPÓŁDZIELNI MIESZKANIOWEJ „SŁONECZNA" W KIELCACH

zawiadamia, że **Zebranie Członków Oczekujących** na mieszkanie odbędzie się w **dniu 21 maja 2002 roku o godz. 17-tej** w siedzibie Spółdzielni (Kielce, ul. Targowa 18, IV piętro, pokój nr 427).

Proponowany porządek obrad:
1. Otwarcie Zebrania. **2.** Wybór Prezydium Zebrania. **3.** Wybór Komisji Wnioskowej. **4.** Zapoznanie z regulaminem obrad. **5.** Zapoznanie ze sprawozdaniem Zarządu i Rady Nadzorczej z działalności za 2001 rok. **6.** Dyskusja i wnioski. **7.** Zakończenie obrad. 331/gm

Dyrekcja Zespołu Szkół Ekonomicznych im. O. Langego w Kielcach,

przy ul. Langiewicza nr 18

ogłasza przetarg nieograniczony na wykonanie dokumentacji techniczno-kosztorysowej dotyczącej przebudowy kotłowni węglowej na gazową.

Oferentów obowiązuje ustawa o zamówieniach publicznych z dn. 22.06.2001 r.
Termin wykonania dokumentacji do 4 czerwca 2002 r.
Oferty należy składać w zamkniętych kopertach w sekretariacie szkoły, w terminie do dnia 14 maja 2002 r. do godz. 8.00.
Otwarcie ofert nastąpi w dniu 14 maja 2002 r. o godz. 9.00.
Szczegółowych informacji udziela kierownik administracyjno-gospodarczy, tel. 361-80-66. 338/gm

Świętokrzyska Spółdzielnia Mieszkaniowa w Kielcach,

ul. Warszawska 155

ogłasza przetarg na:

- **malowanie klatek schodowych**
- **wymiana okien w pawilonie handlowym**

Szczegółowe informacje o zakresie robót i wysokości wadium można otrzymać w ADM „Uroczysko", pokój nr 1, tel. 331-10-01, w. 123.
Oferty należy składać w Sekretariacie ŚSM do dnia **13.05.2002 r. do godz. 15.00.**
Przetarg odbędzie się w siedzibie ŚSM, ul. Warszawska 155 w dniu **14.05.2002 r. o godz. 11.00.**
Spółdzielni przysługuje prawo swobodnego wyboru oferty jak i uznania, że przetarg nie dał rezultatów bez podania przyczyny oraz odwołania przetargu bez podania przyczyny. 340/gm

Politechnika Świętokrzyska w Kielcach

posiada dom drewniany do rozbiórki położony na terenie Uczelni.

Osoby zainteresowane proszone są o kontakt osobisty pod adres: Politechnika Świętokrzyska w Kielcach aleja Tysiąclecia PP 7, budynek D, pokój 15, lub telefoniczny 3424150. 876/km

Postanowieniem z dnia **29 marca 2002 r.** w sprawie V U 9/95 Sąd Rejonowy w Kielcach

ukończył postępowanie upadłościowe Przedsiębiorstwa Przemysłowo Handlowego „Nida"

spółka z ograniczoną odpowiedzialnością w Kielcach. 877/km

TO MIEJSCE KOSZTUJE 75zł + VAT

Dyrekcja Zespołu Szkół Ekonomicznych im. O. Langego w Kielcach,

ul. Langiewicza 18

oraz Fundacja Szkolna „Ekonomik"

ogłaszają przetarg nieograniczony na wykonanie zabudowy meblowej pokoju nauczycieli wf.

Oferty należy składać w zamkniętych kopertach w sekretariacie szkoły w terminie **do dnia 11 maja do godz. 8.**
Otwarcie ofert nastąpi **11 maja o godz. 9.**
Szczegółowych informacji udziela kierownik adm.-gospodarczy, tel. 361-80-66. 341/gm

Zakłady Wyrobów Metalowych „SHL" S.A.

w Kielcach, ul. Zagnańska 27

oferują do sprzedaży

1. Samochód osobowy FIAT MAREA 1,6 rok prod. 1999
2. Samochód osobowy MERCEDES BENZ 300 D rok prod. 1992
2. Samochód osobowy POLONEZ 1,6 GLI KAT rok prod. 1996

Wymienione samochody zostaną sprzedane w drodze konkursu ofert z uwzględnieniem najwyższej proponowanej ceny zakupu. Oferty cenowe należy składać do dnia **14.05.2002 r.** w zaklejonych kopertach w ZWM „SHL" S.A. - Biuro Zarządzania Majątkiem Spółki i Organizacji.
Samochody można oglądać w dniach **od 07.05.2002 r. do 08.05.2002 r.** w godz. **od 9.00 do 13.00,** tel. (41) 36-31-161, 36-31-160.
Za ukryte wady techniczne zakład nie odpowiada. Zastrzegamy sobie prawo unieważnienia przetargu lub wycofania poszczególnych pozycji z przetargu bez podania przyczyny. 161/ng

Zarząd Powiatu Grójeckiego

Na podstawie art. 36a ustawy z dnia 7 września 1991 r. o systemie oświaty (Dz. U. Nr 67, poz. 329 z 1996 r. - tekst jednolity z późn. zmianami) ogłasza:

KONKURS na stanowisko dyrektora

w 8 placówkach oświatowych, dla których organem prowadzącym jest Rada Powiatu Grójeckiego

1. **Specjalny Ośrodek Szkolno-Wychowawczy w Jurkach**
2. **Specjalny Ośrodek Szkolno-Wychowawczego w Nowym Mieście n. Pilicą**
3. **Poradnia Psychologiczno-Pedagogiczna w Grójcu**
4. **Poradnia Psychologiczno-Pedagogiczna w Warce**
5. **Liceum Ogólnokształcące w Warce**
6. **Zespół Szkół Ponadgimnazjalnych w Warce**
7. **Zespół Szkół Ponadgimnazjalnych w Jasieńcu**
8. **Zespół Szkół Ponadgimnazjalnych w Grójcu**

Do konkursu mogą przystąpić nauczyciele spełniający wymagania kwalifikacyjne zgodnie z Rozporządzeniem Ministra Edukacji Narodowej z dnia 15 lutego 1999 r. (Dz. U. Nr 14, poz. 126 z 1999 r. z późn. zm.).

Kandydaci zgłaszający się do konkursu powinni spełniać następujące warunki:

1. posiadać wyższe wykształcenie magisterskie z przygotowaniem pedagogicznym oraz kwalifikacje wymagane do zajmowania stanowiska nauczyciela w danej placówce
2. posiadać ukończone studia podyplomowe z zakresu zarządzania lub kurs z zakresu zarządzania oświatą
3. posiadać co najmniej pięcioletni staż pracy pedagogicznej na stanowisku nauczyciela lub pięcioletni staż pracy na stanowisku nauczyciela akademickiego
4. w okresie pięciu lat bezpośrednio przed powierzeniem stanowiska uzyskał co najmniej dobrą ocenę pracy w przedszkolu lub szkole (placówce) lub pozytywną ocenę pracy w okresie ostatnich czterech lat pracy w szkole wyższej
5. posiada potwierdzone aktualnym świadectwem lekarskim warunki zdrowotne niezbędne do zajmowania stanowiska nauczyciela (dyrektora) w przedszkolu lub w danym typie szkoły (placówki)

Oferta kandydata winna zawierać:

1. uzasadnienie przystąpienia do konkursu wraz z własną koncepcją pracy i programem działania placówki oświatowej, w której kandydat ubiega się o stanowisko dyrektora
2. kwestionariusz osobowy wraz z fotografią,
3. dokumenty potwierdzające kwalifikacje zawodowe wymagane na stanowisko dyrektora - ksero
4. świadectwo pracy
5. aktualne orzeczenie lekarskie stwierdzające brak przeciwwskazań do pracy na stanowisku dyrektora

Oferty z wymienionymi dokumentami w zapieczętowanej kopercie z dokładnym adresem do korespondencji, opatrzone hasłem „KONKURS" należy składać w sekretariacie Starostwa Powiatowego w Grójcu, ul. Piłsudskiego 59, (pok. 2) **do dnia 17 maja 2002 r. do godz. 12.00.**

Rozstrzygnięcie Konkursu na stanowisko dyrektora odbędzie się w Sali Konferencyjnej Starostwa Powiatowego w Grójcu w następujących terminach:

1. Specjalny Ośrodek Szkolno-Wychowawczy w Jurkach
20 maja (poniedziałek) 2002 r., godz. 9.00
2. Specjalny Ośrodek Szkolno-Wychowawczego w Nowym Mieście n. Pilicą
20 maja (poniedziałek) 2002 r., godz. 10.30
3. Poradnia Psychologiczno-Pedagogiczna w Grójcu
20 maja (poniedziałek) 2002 r., godz. 12.00
4. Poradnia Psychologiczno-Pedagogiczna w Warce
20 maja (poniedziałek) 2002 r., godz. 13.30
5. Liceum Ogólnokształcące w Warce
22 maja (środa) 2002 r., godz. 9.00
6. Zespół Szkół Ponadgimnazjalnych w Warce
22 maja (środa) 2002 r., godz. 10.30
7. Zespół Szkół Ponadgimnazjalnych w Jasieńcu
22 maja (środa) 2002 r., godz. 12.00
8. Zespół Szkół Ponadgimnazjalnych w Grójcu
22 maja (środa) 2002 r., godz. 13.30

Konkurs przeprowadzi Komisja Konkursowa, powołana przez Zarząd Powiatu Grójeckiego. Regulamin konkursu znajduje się w Starostwie Powiatowym w Grójcu, ul. Piłsudskiego 59, pok. 38, tel. 664-37-94. 874/km

Biuro Reklamy

Słowo Ludu TWOJA GAZETA CODZIENNA

ZAPRASZA

KIELCE
ul. Wesoła 47/49
tel. (041) 344-48-58
tel. (041) 36-36-235
fax (041) 344-72-51
ul. Targowa 18
tel./fax (041) 343-02-79

ODDZIAŁ

RADOM
ul. Żeromskiego 51
tel. (048) 363-97-88
fax (048) 362-81-60

PUNKTY PRZYJMOWANIA OGŁOSZEŃ

OSTROWIEC
ul. 11 Listopada 3 F
tel. (041) 247-33-03
(041) 247-00-33

BUSKO
Sklep „Mała Moda"
pl. Zwycięstwa 1
tel. (041) 378-28-20

JEDRZEJÓW
Oficyna Wydawnicza
pl. Kościuszki 7/8
tel. (041) 386-10-42

KAZIMIERZA WIELKA
Przedsiębiorstwo Wielobranżowe T. Pęski
ul. Przemysłowa 8
tel. (041) 352-20-47

KOŃSKIE
Firma Handlowa IMPULS
ul. Piłsudskiego 48
tel. (041) 372-48-95,
0601-695-499

PIŃCZÓW
Sklep KLEKS
ul. 7 Źródeł 8
tel. (041) 357-44-10

STARACHOWICE
Radio MTM
ul. Partyzantów 1 A
tel. (041) 275-11-11

STASZÓW
ul. Armii Krajowej 10, p. 211,
tel. (015) 864-32-58
czynne od 9.30 do 16

SKARŻYSKO-KAM.
BTKiZ TERRA
ul. Sokola 18
tel. (041) 251-16-09, 251-16-08
tel./fax (041) 251-16-07

WŁOSZCZOWA
Biblioteka Publiczna
ul. Kościuszki 11
tel. (041) 394-23-13, 394-34-3

http://sbc.wbp.kielce.pl/

Naśladowcy Ferdynanda Kiepskiego

UDA MALENIECKA. Z samochodu ojącego na parkingu ktoś ukradł 500 puszek piwa. To jeden e złodziejskich rekordów.

W pobliżu wsi Koliszowy jest arking, gdzie - nieformalnie - zarzymują się na nocleg dalekoieżne ciężarówki. Kilka razy już amochody były okradane. Zabieano z nich żelazka, ogrzewacze, arzędzia elektryczne i inne rzeczy, jakie tylko wpadały w łapy złoziei. Widocznie nikomu to nie rzeszkadza, bo kierowcy o zdazeniu zawiadamiają policję i jadą alej.

Ostatnio ze skrzyni ładunkoej ciężarówki znikło tutaj 250 rzewek pełnych piwa. Wyliczoo, że złodzieje zabrali 6500 puzek złocistego napoju!

Policjanci szukają sprawcy, a udzie twierdzą, że piwo poszło do makoszy, którzy naśladują seriaswego konsumenta Ferdynanda Kiepskiego. Muszą mieć tylko kilka dni, żeby się z takim zapasem porać! (kam)

Maluchy i młodzież występują na scenie, a rodzice mogą podziwiać

Taniec jest jak życie

REGION. Kilkuset przedszkolaków zawładnęło sceną w jędrzejowskim Domu Kultury. Z kolei w małogoskim Ośrodku Kultury właśnie zakończyły się taneczne konfrontacje.

Już po raz jedenasty w Jędrzejowie odbył się Przegląd Przedszkolnych Programów Artystycznych. Wzięło w nim udział 18 zespołów z przedszkoli i zerówek gminy. Na scenie królował taniec - we wszystkich możliwych rytmach prezentowały się m.in. dzieci z Węgleńca, Prząsławia, Mnichowa, Zagaja, Skroniowa. Inscenizacje teatralne wystawiły przedszkolaki z Rakowa, Potoka Wielkiego, zaś na wesoło straszył kabaret „Horrorek" z SP nr 2 w Jędrzejowie.

Jak mówi Wiesława Komorowicz, dyrektor przedszkola nr 1 w Jędrzejowie, które w tym roku obchodziło 25-lecie istnienia, przegląd to wspaniała okazja zaprezentowania umiejętności dzieci, mobilizacja dla wychowawców i dla rodziców, którzy pomagają szyć stroje i tłumnie przychodzą do Domu Kultury. Sala widowiskowa DK rzeczywiście pękała w szwach, wszystkim podobały się uśmiechnięte maluchy w kolorowych strojach.

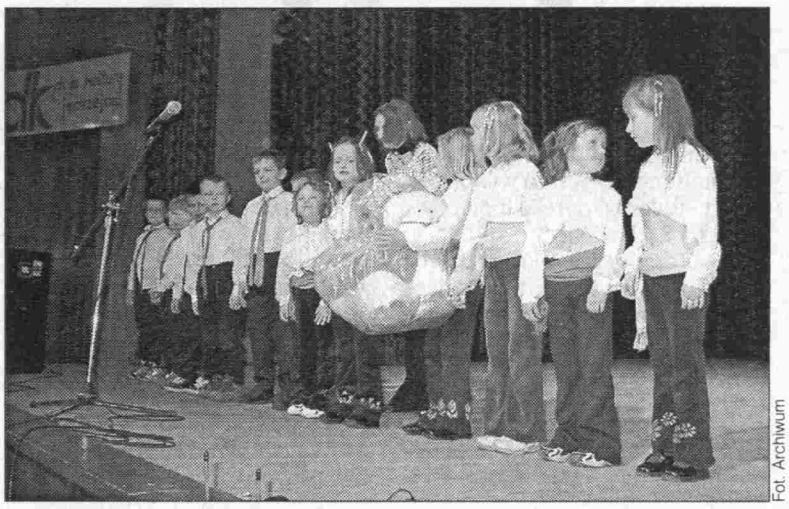

Fot. Archiwum

Dzieci z Mnichowa, które wystąpiły na scenie jędrzejowskiego DK, nie miały tremy

Z kolei w MGOK w Małogoszczu zakończyły się VIII Ogólnopolskie Konfrontacje Zespołów Tanecznych. W jury zasiadali Zbigniew Polewka (dyrektor Szkoły Tańca Kraków), Anna Drzonek (WDK Kielce), Augustyna Nowacka (projektantka kostiumów scenicznych) i Maciej Borowski (tancerz, choreograf). Na scenie wystąpiły 33 zespoły, w sumie około 600 wykonawców z całej Polski!

Impreza od lat cieszy się dużą popularnością wśród twórców i animatorów ruchu artystycznego. - Słowa uznania należą się całej ekipie ośrodka - mówi Andrzej Staniek, dyrektor MGOK. Po raz kolejny sprawnie udało się sprostać wielkiemu zadaniu. 600 uczestnikom trzeba było zapewnić także nocleg, wyżywienie, opiekę i bezpieczeństwo.

Wszyscy uczestnicy dostali w nagrodę wielkie maskotki, dyplomy i puchary, np. za spontaniczność w tańcu, żywiołowość, wysoki poziom techniczny i taneczny, piękne malowanie ruchem. Były też konsultacje dla instruktorów i dyskoteka dla młodych tancerzy.

Natomiast w niedzielę odbył się koncert galowy, podczas którego sala ośrodka wypełniona była po brzegi. (B.Z., red)

Wójt na razie rezyduje u ginekologa

Mała zmiana miejsc

UDA MALENIECKA. Urząd Gminy o dole i Zakład Opieki Zdrowotnej a górze. Obie instytucje zajmują den budynek, a w dodatku niebawem zamienią się miejscami.

Gdy na początku lat 90. buowano maleniecki Ośrodek drowia, planowano, że będzie w m przyjmować kilku lekarzy różych specjalności. Miały tu też być binety zabiegowe, a także służwe mieszkania.

W planach budynek został odzielony i zagospodarowany co o centymetra. Wkrótce jednak azało się, że lekarzy jest tu jedyie dwóch, w tym jeden stomatog. Nie było zaplanowanego gabinetu fizykoterapii i innych.

Ponieważ ostatecznie do zagospodarowania został parter i kilka pokoi na piętrze, a jednocześnie miejscowy Urząd Gminy mieścił się w baraku za płotem - postanowiono jego biura przenieść do ośrodka. Wójtowi do rezydowania przypadł w udziale niepotrzebny... gabinet ginekologiczny. Podłogi i ściany wyłożone miał płytkami, był sterylny. Pozostałe wydziały, choć z trudem, to jakoś zmieściły się w pokojach.

Obecne władze gminy planują, żeby urzędników przenieść na górę, a zdrowie na parter. Tu jest bowiem lepszy dojazd wózkami inwalidzkimi czy dziecięcymi. Dla starszych ludzi, którzy potrzebują opieki medycznej, będzie wygodniejsze wejście. (kam)

PIT-uj się przez pocztę

REGION. Dziś jest ostatnia szansa, by wysłać pocztą swoje zeznanie podatkowe.

Rejonowy Urząd Poczty w Kielcach uprzejmie informuje, że w dniu 30 kwietnia br. (ostateczny termin składania rocznych zeznań PIT) następujące urzędy pocztowe czynne będą do godz. 24: Kielce 1 - w budynku dworca PKP, Ostrowiec Św. 1 - przy al. 3 Maja, Busko Zdrój 1 przy al. Mickiewicza, Jędrzejów 1 - przy ul. Okrzei, Końskie 1 - przy ul. Hubala.

Natomiast tego samego dnia do godz. 22 będą pracowały następujące urzędy pocztowe: Skarżysko-Kamienna 2 - przy ul. Niepodległości, Starachowice 1 - przy ul. Słonecznej. (red)

Czas sadzić grzybki

Fot. M. Imosa

REGION. Najwyższa pora, żeby sadzić grzyby! Borowiki szlachetne, zwane prawdziwkami, można już sadzić w przydomowych ogródkach, a nawet na balkonach czy w doniczkach. Pełny wybór borowików poleca bowiem jeden z buskich sklepów z meblami ogrodowymi i wyposażeniem altanek. Gotowe i nie psujące się grzybki cieszą się popularnością, bo nasi reporterzy już w kilku przydomowych ogródkach zauważyli dorodne borowiki. (imi)

Mieszkania będą na święta

STROWIEC. W szybkim tempie powstaje blok komunalny przy ulicy Polnej. Już tej jesieni zamieszka w nim 70 rodzin.

Inwestycja przy ulicy Polnej przez wiele lat była dla mieszkańców dowodem na marnotrawstwo pieniędzy. Spółdzielnia Mieszkaniowa Hutnik już kilka lat temu z wielkim rozmachem rozpoczęła budowę, ale z braku środków długo nie mogła jej dokończyć. W efekcie straszyły tu wystające z ziemi fundamenty, z roku na rok zarastające chwastami.

Wszyscy stracili już nadzieję, że kiedykolwiek powstanie tutaj jakiś budynek. Gdy jednak teren przejęła od spółdzielni za długi gmina, niezwłocznie zabrała się za dokończenie budowy. Od prywatnego właściciela kupiono wąski pasek przylegającego do placu gruntu, by móc doprowadzić wszystkie media i po uzyskaniu wszystkich niezbędnych pozwoleń szybko ruszono z inwestycją.

Prace prowadzi Kombinat Budowlany. Codziennie na placu budowy znajduje się kilka ciężarówek z ciężkim sprzętem.

Fot. A. Nowak

Prace przy budowie bloku ruszyły w szybkim tempie

Ekipy budowlane szybko uporały się z wykonaniem zbrojenia na powstałych wcześniej fundamentach. Fachowcy twierdzą, że z dotrzymaniem terminu zakończenia inwestycji nie powinno być kłopotów.

- Zrobimy wszystko, by 70 rodzin mogło w nowym budynku spędzić święta Bożego Narodzenia - zapewnia prezydent miasta Jan Szostak. (an)

Sandomierscy uczniowie wrócili z Litwy

Kolega ze Wschodu

SANDOMIERZ. Umowę partnerską z polską szkołą średnią im. Jana Śniadeckiego w Solecznikach podpisał Zespół Szkół Ekonomicznych.

- To jedna z najlepszych polskich szkół na Litwie. Uczniowie pięknie mówią po polsku i osiągają bardzo dobre wyniki w olimpiadach. Co roku kilku absolwentów wybiera się na studia do Polski - opowiada Sabina Młodożeniec, dyrektor ZSE w Sandomierzu.

Delegacja sandomierskiego „ekonomika" niedawno wróciła z Litwy. 35 uczniów, nauczyciele i dyrekcja szkoły zwiedzali wileńskie zabytki i odwiedzali miejsca związane z wielkimi Polakami. - Mamy już umowę partnerską i współpracujemy ze szkołami w Niemczech, Francji i Włoszech. Teraz postanowiliśmy kroczyć śladami polskości na Wschodzie - twierdzi S. Młodożeniec.

Głównym celem współpracy ze szkołą na Litwie ma być wymiana doświadczeń oraz nawiązanie przyjaźni. Mają temu służyć wspólne lekcje, konkursy i zawody sportowe. W lipcu do Sandomierza przyjadą nauczyciele z Solecznik ze Stefanem Dudojciem, dyrektorem szkoły. Dyrekcja „ekonomika" chce zorganizować wcześniej akcję charytatywną, np. zbiórkę odzieży na Litwę.

- Już zawieźliśmy tam dużo książek, map i albumów, które dostaliśmy od starostwa i firm. Widzieliśmy, jak skromnie żyją tam ludzie, zwłaszcza w małych wioskach - wyjaśnia S. Młodożeniec.

Uczniowie ZSE wrócili z Litwy bardzo zadowoleni. Największe wrażenie wywarło na nich Wilno. Jeździli po okolicy śladami Adama Mickiewicza i Juliusza Słowackiego. Byli m.in. w muzeum Mickiewicza, w kawiarni filomatów i filaretów, obejrzeli Ostrą Bramę i cmentarz Rosa oraz kościoły.

- Chcieliśmy w ten sposób na nowo odkryć przed naszą młodzieżą polską literaturę. Sądzę, że to się nam znakomicie udało - mówi dyrektor ZSE. (bea)

http://sbc.wbp.kielce.pl/

Kolejny kredyt pozwoli uniknąć zamknięcia szpitala

Śmiertelny bój z długiem

SANDOMIERZ. Radni powiatu jednogłośnie postanowili poręczyć szpitalowi kredyt na kwotę 1,3 miliona złotych. Pieniądze pójdą na spłatę zdrowotnych długów.

Zadłużenie szpitala za ub. rok i pierwsze miesiące tego roku sięga 2,2 miliona zł. Wśród 155 wierzycieli znajdują się m.in. firmy farmaceutyczne, telekomunikacyjne i przedsiębiorstwa dostarczające do szpitala żywność, paliwo, sprzęt medyczny oraz PFRON.

- Firmy, wobec których mamy zobowiązania nie będą pobierać żadnych odsetek. Jeżeli nasz plan powiedzie się, to spłacimy należności, bo 15 maja odbędzie się rozprawa sądowa ze Świętokrzyską Kasą Chorych, która nie zapłaciła nam miliona złotych za wykonane usługi - twierdzi dyrektor placówki Adam Satławski.

Zdaniem dyrektora powodem trudnej sytuacji finansowej jest to, że Kasa Chorych płaci zbyt mało za lecznicze usługi. - Mamy umowy z czterema kasami, więc mamy porównanie. Gdyby stawki w świętokrzyskiej kasie były takie, jak w podkarpackiej, nie mielibyśmy problemów - tłumaczy.

Kolejne źródło długu to wypłaty gwarantowanych przez rząd 200-złotowych podwyżek dla pracowników. Szpital wypłacał je przez cztery miesiące ub. roku, a potem zawiesił z braku pieniędzy. Po niedawnych rozmowach ze związkami zawodowymi dyrekcja postanowiła wypłacać od kwietnia choć po 100 zł. - Musieliśmy tak zrobić, bo gdyby wszyscy poszli do sądu, a potem do komornika po wypłatę z odsetkami, to sytuacja szpitala byłaby tragiczna - uważa A. Satławski. Zaciągnięcie milionowego kredytu pozwoli uniknąć śmiertelnej pętli zadłużenia.

Radny Janusz Sochacki stwierdził podczas ostatniej sesji, że uchwała o poręczeniu kredytu jest dowodem troski powiatu o służbę zdrowia. - Nie widzimy zainteresowania problemami szpitala ze strony Kasy Chorych. Władze miasta też nie wywiązują się z obietnic pomocy placówce - mówił radny i przypomniał, że połowa pacjentów szpitala to mieszkańcy Sandomierza. Poza tym sandomierzanie stanowią 80 procent zatrudnionych w szpitalu.

(bea)

Popatrzeć na zamki

OSTROWIEC. Dużym zainteresowaniem cieszy się otwarta w Muzeum Historyczno-Archeologicznym wystawa „Zamki małopolskie".

Wystawa przedstawia p 200 makiet, rysunków i zdjęć ków od czasów średniowiecz XVII w. Wśród nich są najst obiekty z czasów średniowie np. Wawel z XIII w. i najmło - m.in. pochodzący z naszego gionu „Krzyżtopór" w Ujeźdź zamki królewskie reprezentu władzę państwową, np. zam Pieskowej Skale, Sandomie Chęcinach, zamki prywatne, rycerskie, magnackie, np. w Ć lowie, Ossolinie, Baranowie domierskim i biskupie, np. w Pińczowie, Bodzentynie.

Kulturalne wyróżnienia od władz miasta

Kustosz, poeta, wędkarz i grafik

SANDOMIERZ. Działacze lokalnej kultury odebrali dyplomy za zasługi dla promocji miasta i rozwoju kultury.

Władze miasta wyróżniły w ten sposób 13 osób i jedną instytucję. I tak Aleksandra Abram została doceniona za pracę w Kole Miłośników Sandomierza, a Ewa Bajkowska za promocję miasta w swoich wierszach i poetycką pamięć o mieście. Z kolei Ewa Krawczyk zasłużyła według samorządu na uznanie jako inicjatorka reaktywowania kina w Sandomierzu.

Wyróżnienia otrzymali również: Agnieszka Krzesimowska (szef samorządowego pisma „Ucho Igielne"), Halina Miłek (opiekun dziecięcego zespołu tańca „Ziemia Sandomierska"), Urszula Stępień (kustosz Muzeum Diecezjalnego), Bożena Wódz (pracownik Muzeum Okręgowego), Dariusz Fugiel (przewodniczący Społecznego Komitetu Odnowy Cmentarza Katedralnego), Mieczysław Gospodarczyk (wieloletni trener piłki ręcznej), Andrzej Karwat (artysta grafik), Cezary Łutowicz (artysta plastyk), Wiktor Siekiera (znany wędkarz) i Marek Sochacki (sandomierski bard). Jedyną instytucją docenioną przez miasto okazało się Polskie Towarzystwo Turystyczno-Krajoznawcze.

(bea)

Ruszyły roboty w remizie

BUSKO. Firma Kartel - Łany wznowiła zablokowane wcześniej roboty budowlane na budowie nowoczesnej remizy strażackiej przy ulicy Waryńskiego.

Nowy obiekt ma pomieścić Komendę Powiatową PSP, Jednostkę Ratowniczo-Gaśniczą oraz zapewne także pogotowie ratunkowe. Skoncentrowane w ten sposób ratownictwo spełniałoby wymogi zintegrowanej stacji ratownictwa medycznego

- Mamy 150 tysięcy złotych dotacji od starostwa i obietnicę wsparcia z Komendy Główn 1,3 miliona. Remiza ma już d tynki, wylewki i przyłącza. T spróbujemy przykryć dach garażowej, wprawić bramy l larkę okienną. Na dokończ remizy potrzeba jeszcze 3 m nów złotych - mówi komen powiatowy PSP Grzegorz kowski.

Wnioski o pomoc finan dla tej inwestycji są już w bi szefa MSWiA Krzysztofa Ja Poparło je kilku parlament stów ziemi świętokrzyskiej. A razie, trudno określić, kiedy ul. Waryńskiego zawyją woz tunkowe. Oby jak najszybcie szpital wypowiedział siedzib renowej Stacji Ratownictwa dycznego, więc na dokończ budowy będzie ona czekać k w przychodni przy ul. Sądo A tam warunki są dalekie od fortu.

Fot. M. Imosa

Jeśli będą pieniądze, to powstanie tu nowoczesna stacja ratownictwa

Święto druha

SANDOMIERZ. Strażacy przygotowują się do jubileuszu 45-lecia istnienia swojej komendy.

Uroczystości zaplanowano na 11 maja, ale sandomierscy strażacy już rozpoczęli intensywne przygotowania do nich. Wojewódzkie obchody połączone będą z przypadającą w tym roku 45 rocznicą powstania w Sandomierzu zawodowej straży pożarnej. Wcześniej w mieście działały jednostki Ochotniczej Straży Pożarnej, która powstała w 1921 roku.

Kulminacyjnym punktem uroczystości będzie wręczenie strażakom sztandaru. Inicjatywa jego ufundowania narodziła się wśród mieszkańców powiatu po ubiegłorocznej powodzi. Postanowili odwdzięczyć się w ten sposób strażakom za ofiarną walkę z niebezpiecznym żywiołem. Na specjalne konto sandomierskich strażaków (Bank Spółdzielczy Sandomierz 9429004-1322-77-36011-11.003 z dopiskiem „sztandar") wciąż wpływają pieniądze.

Bogusław Karbowniczek, rzecznik prasowy sandomierskiej Komendy PSP spodziewa się, że w majowych uroczystościach weźmie udział pół tysiąca druhów z całego regionu. Rozpocznie je uroczysta msza w katedrze w intencji strażaków. Potem na rynku sandomierscy strażacy odbiorą nowy sztandar.

(bea)

Minister rolnictwa prosi o spokój

Ośrodek zawieszon

SANDOMIERZ. Ośrodek Doradztwa Rolniczego w Mokoszynie będzie nadal podlegał wojewódzkiej placówce w Modliszewicach. O tę placówkę spór toczy się od dawna.

Minister rolnictwa Jarosław Kalinowski zaproponował, by wstrzymać się z przekształceniem sandomierskiej placówki do czasu uchwalenia przez Sejm ustawy o doradztwie rolniczym.

- Otrzymaliśmy w tej sprawie informację od wicewojewody Joanny Grzeli. Otóż wojewoda świętokrzyski otrzymał w sprawie ośrodka pismo od ministra rolnictwa. Minister zawiadomił o tym, że jest już inicjatywa kompleksowego uregulowania statusu placówek doradztwa rolniczego. Poprosił więc o niepodejmowanie żadnych zmian w obecnych strukturach ODR bez konsultacji z nim - wyjaśnił Marceli Czerwiński, wiceprzewodniczący sandomierskiej Rady Powiatu.

Do czasu uchwalenia przez Sejm ustawy o doradztwie rolniczym sandomierska placówka ma pozostać w strukturach WODR w Modliszewicach. Przeciwko takiemu rozwiązaniu protestowała niedawno część radnych powiatu. Twierdzili, że obniżyło to rangę dobrze funkcjonującego ośr w Mokoszynie. Podkreślali, że domierski ODR ze względu n dycję i bogate doświadczeni winien być odrębną jednost

Spór o status ODR prób no wykorzystać także jako je argumentów, iż Sandomierski ciło na przyłączeniu do wojew twa świętokrzyskiego. Po takich sach utworzenie w Mokoszyn ukowego ośrodka doradztwa r czego dla sadowników i rolni zapowiedział niedawno sam w woda Włodzimierz Wójcik.

Podczas spotkania z wój i burmistrzami powiatu sa mierskiego W. Wójcik stwier że ze względu na dużą kultur ną upraw sandomierska plac powinna być przekształco ośrodek podobny do Instytut downictwa w Skierniewic Nowa placówka powinna we niego zajmować się rolnictw trzech powiatach dawnego w wództwa tarnobrzeskiego (sa mierskim, opatowskim i stas skim), do których przyłączon łyby dwa powiaty połudn części województwa (Kazim Wielka i Busko).

Wojewoda dodał jedna zmiany będą możliwe dopie wejściu w życie ustawy o do twie rolniczym.

http://sbc.wbp.kielce.pl/

Zanim wybierzesz się w podróż

Zdrowie na urlopie

Maj to ulubiony miesiąc egzotycznych - i nie tylko - podróży. Zanim jednak zaczniemy zwiedzać świat, przygotujmy się na to, co może nas spotkać.

Są pewne uniwersalne zasady, których trzeba przestrzegać bez względu na to, czy udajemy się do pobliskiej Słowacji, czy do dalekiego Ekwadoru.

● Z dalekich podróży powinny zrezygnować osoby chore przewlekle. Takie schorzenia, jak np. choroba wieńcowa, nadciśnienie, astma, padaczka, nowotwory mogą nagle ulec zaostrzeniu.

● Na zagraniczne wojaże nie powinniśmy zabierać dzieci do 3 lat. Nigdy nie wiadomo, jaka przypadłość może je spotkać, a z pomocą medyczną różnie bywa.

● Zawsze wykupmy ubezpieczenie zdrowotne. W razie choroby nie będziemy mieli problemu z opłatami za leczenie. Gdy wybieramy się na wypoczynek zorganizowany, sprawdźmy, do jakiej sumy ubezpiecza nas biuro podróży.

● Jeżeli nosimy okulary lub soczewki kontaktowe zabierzmy z sobą w podróż zapasowy komplet.

● Przy planowaniu dalszych podróży uwzględnijmy różnicę czasu - weźmy pod uwagę, że nasza adaptacja może potrwać dzień albo dwa i nie będziemy w stanie od razu po przybyciu na miejsce np. zacząć zwiedzanie.

● Weźmy ze sobą jakiś środek przeciwbiegunkowy (np. węgiel czy „smectę") - nie musimy się wprawdzie zatruć, ale podczas długiej jazdy może nas dotknąć tzw. biegunka podróżnych.

● Pamiętajmy o butelce przegotowanej wody: przyda się nam nie tylko do picia, ale np. po to by umyć ręce.

● Nigdy nie pijmy wody bezpośrednio z kranu czy ze źródła, nawet jeżeli jesteśmy w najbardziej cywilizowanym kraju. Nie kupujmy też żywności na bazarach czy od osób handlujących na ulicy.

● Wszelkiego rodzaju owoce zawsze umyjmy przed jedzeniem. Najlepiej w przegotowanej wodzie.

● Przed wyjazdem skompletujmy własną dokumentację medyczną, najlepiej - gdy jest na to czas - przetłumaczmy ją na język angielski. W razie jakiejkolwiek choroby czy ataku będzie to ogromna pomoc dla miejscowej służby zdrowia.

● Pamiętajmy o szczepieniach - w kraju do którego się udajemy, mogą nam grozić niebezpieczne choroby. Gdzie, jakie i jak się przed nimi bronić - patrz na następnej stronie.

BEATA SZCZEPANEK

Fotelik dla malucha

Fot. P. Polak

Specjalny fotelik, w którym przewozi się dzieci, nie tylko zapewnia im bezpieczeństwo. Pomaga także przezwyciężyć chorobę komunikacyjną.

Wiadomo, że dzieci muszą podróżować z tyłu i w foteliku. Czasami jednak kręcąc się wymuszają na matkach wypięcie z „siodełka". Nie powinno się tego robić nie tylko ze względu na wymogi bezpieczeństwa, ale także z powodu choroby komunikacyjnej. Okazuje się bowiem, że fotelik zapobiega nudnościom. Dziecko siedzi wyżej, widzi co się koło niego dzieje, zajmuje się widokami i „zapomina" o chorobie.

Podróżując z dzieckiem trzeba być jednak przygotowanym na najgorsze. Dlatego do podręcznego bagażu włóżmy zapas torebek foliowych - torsje mogą przyjść nagle, zanim kierowca zatrzyma samochód. Do jednej z torebek włóżmy zmoczoną pieluchę, gazę, ręcznik - będzie czym przemyć dziecku buzię czy rączki. Dobrze jest też mieć pod ręką zapasowe ubranko. (bas)

Pies jak człowiek

Na chorobę komunikacyjną tak samo jak ludzie cierpią zwierzęta. Przy ciężkim przebiegu schorzenia psu, kotu, tak jak człowiekowi, podajemy środki przeciwwymiotne.

Dobrze się jednak wcześniej - przed podróżą - skontaktować z weterynarzem, który zadecyduje, czy niezbędna jest jedna tabletka, czy wystarczy np. pół (zależy to od wagi zwierzęcia).

Aby jednak do nieszczęścia nie doszło, podczas podróży musimy zwierzakowi zapewnić odpowiedni komfort. Koty i małe pieski najlepiej się czują w specjalnych podróżnych koszyczkach. Duże zwierzęta wolą się rozłożyć na tylnym siedzeniu. W czasie podróży czworonogów raczej nie dokarmiamy, natomiast koniecznie musimy zapewnić mu picie. W samochodzie zapewniamy przewiew. Jeżeli jedziemy pociągiem czy autobusem, pies koniecznie musi mieć założony kaganiec. Nie zapomnijmy też o zabraniu ze sobą świadectwa szczepienia przeciw wściekliźnie - nie wiadomo, co może się przytrafić naszemu pupilowi, a brak dokumentu w przypadku pogryzienia spowoduje zamknięcie zwierzęcia w schronisku na obserwacji.

(bas)

Może nas spotkać w każdym momencie

Choroba komunikacyjna

Występuje, gdy na organizm działają siły przyspieszające i zwalniające lub ruch w różnych kierunkach. Nieprzyjemne objawy to zawroty głowy, zmęczenie, nudności i wymioty.

By uniknąć kłopotów, oprócz tabletek przeciwwymiotnych, jak aviomarin czy avioplant (dostępne bez recepty w każdej aptece), dobrze jest wcześniej nauczyć się, jak zapobiegać i radzić sobie z dolegliwościami. Skorzystaj z poniższych rad.

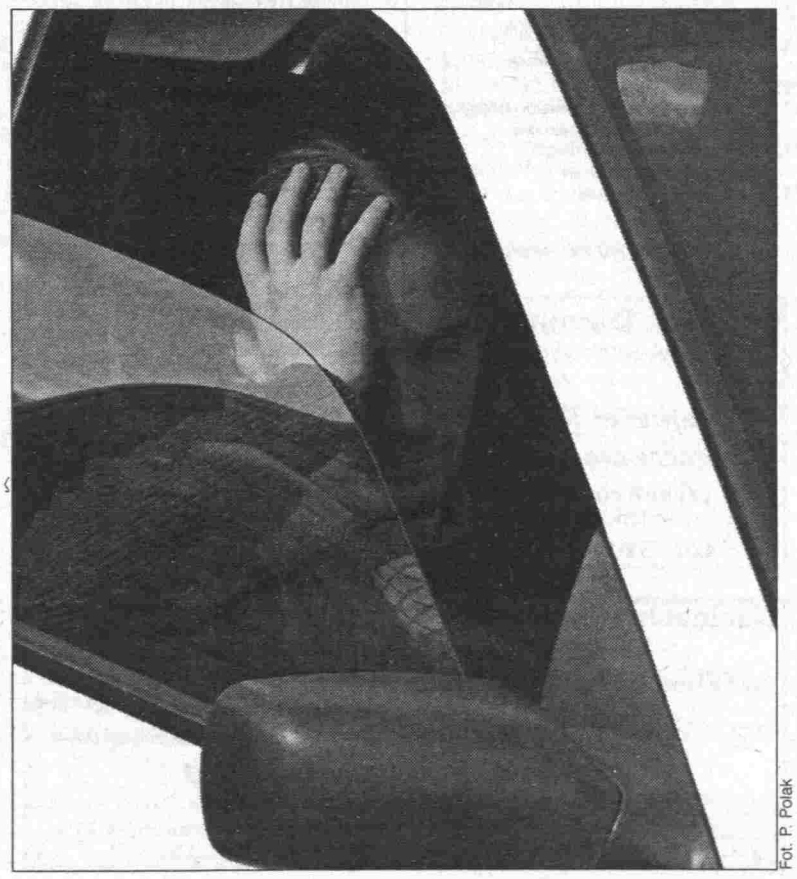

Fot. P. Polak

● Jeżeli wiesz, że cierpisz na chorobę komunikacyjną, a masz możliwość wyboru środka transportu, zdecyduj się na pociąg lub duży autobus. Siadaj zawsze twarzą do kierunku jazdy.

● Jeżeli już musisz jechać takim a nie innym środkiem, to wybieraj miejsce, gdzie najmniej kołysze: na statku - śródokręcie, w samolocie - okolice skrzydeł, w autobusie, pociągu - z dala od kół.

● Dbaj, by pomieszczenie, w którym się znajdujesz, było dobrze przewietrzone.

● Nie patrz długo w jedną stronę i na poruszające się obiekty, wzrok skieruj gdzieś w dal, nad horyzont. Nie czytaj, zajmij się rozmową. Samopoczucie poprawia też słuchanie spokojnej muzyki.

● Przed wyjazdem nie przejadaj się, ale nie rozpoczynaj podróży na głodno. Najlepiej jest zjeść lekkostrawny posiłek, tak by w żołądku było uczucie niedosytu. Unikaj soli, słodkich i gazowanych napojów.

● W czasie jazdy rób tyle przerw, ile jest konieczne. Uczucie nudności złagodnieje, kiedy wyjdziesz z samochodu i zrobisz kilka głębokich oddechów. W pociągu czy samolocie pomoże zimny kompres przyłożony do czoła.

BEATA SZCZEPANEK

Stomatologia,
protetyka,
leczenie dorosłych
i dzieci
Joanna Niechciałkowska
DENTAX, ul. Prosta 37,
tel. 368-74-92.
58NB

LEK. PEDIATRA
MARIA SOŁTYS
Specjalista chorób płuc
Alergolog
Przyjmuje: poniedziałek, czwartek 16.00 - 18.00
Kielce, Jarońskich 3/1
tel. 0-604 320-507, 344-40-85
106/nc

SKLEP MEDYCZNO-ORTOPEDYCZNY
ul. Kościuszki 8, 25-310 Kielce
tel. 344-78-20
ALFA MED
SKLEP PROWADZI SPRZEDAŻ:
1. CIŚNIENIOMIERZE: elektroniczne OMRON, zegarowe, rtęciowe, części zamienne
2. GLUKOMETRY
3. INHALATORY
4. ARTYKUŁY ORTOPEDYCZNE
5. ARTYKUŁY REHABILITACYJNE: kule, laski, balkoniki, poręcze i uchwyty łazienkowe
6. ARTYKUŁY PRZECIWODLEŻYNOWE
7. APARATY DO MASAŻU STÓP I CIAŁA
8. APARATY EKG
9. DROBNY SPRZĘT MEDYCZNY: słuchawki lekarskie, narzędzia diagnostyczne
10. ODZIEŻ I OBUWIE dla służby zdrowia
11. ŚRODKI DEZYNFEKCYJNE
12. SPRZĘT STOMIJNY
13. KOSMETYKI DO STÓP SCHOLL
14. OBUWIE SCHOLL
Ceny zawsze konkurencyjne!!!
Zapraszamy!!! Poniedziałek - piątek 9-17, sobota 10-14.
Prowadzimy sprzedaż ratalną.
77/na

„STOMED"
Rodzinne Centrum Medyczne
NIEPUBLICZNY ZAKŁAD OPIEKI ZDROWOTNEJ
ZAPRASZAMY DO PORADNI:
NA UBEZPIECZENIE KASY CHORYCH:
✓ stomatologicznej (13 R, 17 B)
✓ lekarza rodzinnego
✓ analizy laboratoryjne
✓ EKG
✓ RTG zębów
✓ alergolog prywatnie w pełnym zakresie
Cenimy Twój czas - u nas nie czekasz!
Informacja i rejestracja: pn.-pt. 8.00 - 20.00 362-40-11
Os. Na Stoku 116 (obok Spółdzielni Mieszkaniowej)
Dojazd ulicą Manifestu Lipcowego i Wł. Sikorskiego
119/nc

GABINETY STOMATOLOGICZNE
„DENS-POL"
lek. stom. Małgorzata Pietrasik
Rejestracja: tel. 366-24-28
0604-84-48-13
Kielce, ul. Paderewskiego 18/16
NISKIE CENY
75/na

BEATA ZARÓD
lekarz stomatolog
PEŁNY ZAKRES USŁUG
Przyjmuje:
poniedziałek 9 - 13
wtorek, środa, czwartek 14 - 18
Kielce, ul. Czerwonego Krzyża 11
tel. 344-42-50
76/na

http://sbc.wbp.kielce.pl/

Egzotyczna wyprawa może zakończyć się utratą zdrowia

Uwaga na tropiki

Zanim wybierzemy się w podróż, warto sprawdzić czy czasem nie udajemy się w centrum „dziwnej" epidemii, czy nie zagrozi nam kontakt z osobami zarażonymi chorobą zakaźną.

Tak ostrzega Jan Krzysztof Bartel, dyrektor Wojewódzkiej Stacji Sanitarno-Epidemiologicznej w Kielcach, specjalista medycyny tropikalnej.

Gdy do wyjazdu mamy jeszcze trochę czasu warto pomyśleć o szczepieniach ochronnych. Najlepiej jest się zgłosić do stacji sanitarno-epidemiologicznej w miejscu zamieszkania, gdzie w dziale epidemiologii specjaliści poinformują o zagrożeniach i ewentualnych możliwościach zabezpieczenia się przed daną chorobą. (bas)

Źródło: CDC Atlanta

EGZOTYCZNE EPIDEMIE

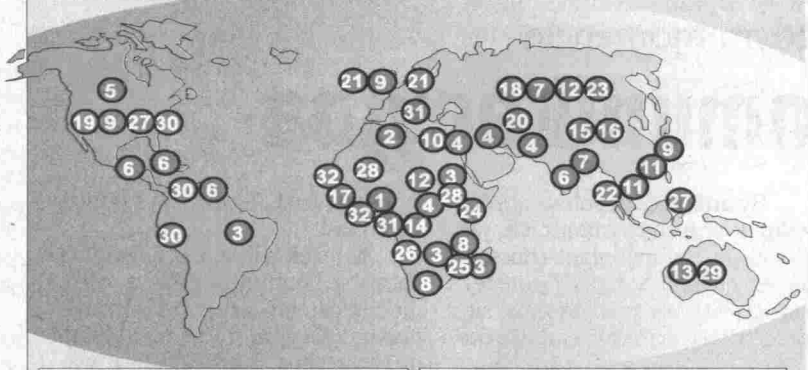

1. **Wąglik** - Nigeria
2. **Bruceloza** - Tunezja
3. **Cholera** - Madagaskar, Zimbabwe, Sudan, Brazylia
4. **Gorączka krwotoczna** - Kongo, Irak, Iran, Pakistan
5. **Kryptosporydioza** - Kanada
6. **Gorączka krwotoczna Denque** - Indie, Kuba, Wenezuela, Surinam, Ameryka Środkowa
7. **Błonica** - Bangladesz, Rosja
8. **Ebola** - Południowa Afryka, Gabon
9. **Escherichia coli szczep 0157** - USA, Wlk. Brytania, Japonia
10. **Bąblowica** - Egipt
11. **Enterowirus 71** - Wietnam, Tajwan
12. **Epidemiczne zapalenie opon mózgowo-rdzeniowych** - Rosja, Czad
13. **Hendra** - Australia
14. **Ludzka „małpia wysypka"** - Kongo
15. **Wirus grypy typu A (H9N1)** - Chiny
16. **Wirus grypy typu B (H9N2)** - Chiny
17. **Gorączka Lassa** - Sierra Leone
18. **Leptospiroza** - Meksyk, Rosja
19. **Choroba z Lyme (boreliozа)** - USA
20. **Malaria** - Kazachstan
21. **CJD - wariant choroby Creutzfeldta-Jacoba** - Wlk. Brytania, Niemcy
22. **Nipah** - Tajlandia, Myanmar
23. **Gorączka krwotoczna z Omska** - Rosja
24. **Gorączka O'nyong-nyong** - Kenia
25. **Dżuma** - Mozambik
26. **Polio** - Angola
27. **Wirus Reston** - USA, Filipiny
28. **Gorączka Doliny Rift** - Sudan, Mali
29. **Dur brzuszny** - Rosja
30. **Wenezuelskie zapalenie mózgu koni** - USA, Peru, Wenezuela
31. **Gorączka Zachodniego Nilu** - Włochy, Kamerun
32. **Żółta febra** - Gwinea, Liberia, Senegal

Źródło: za „Daily Telegraph" 11.01.02

Grecki wirus

Już 50 osób zachorowało z powodu tajemniczego wirusa szalejącego w Grecji. Mimo to polska ambasada zapewnia, że po tym kraju można podróżować bez obaw.

Przypomnijmy. Od kilkun stu dni lekarze w Grecji odnot wują przypadki choroby podob w początkowych stadiach do gr py. Jej atak prowadzi do zapale mięśnia sercowego, tajemnic wirus zabił już cztery osoby, p setki jest zarażonych. Z tego p wodu dwa dni przed planowany feriami wiosennymi w Grecji z mknięto szkoły.

Jan Krzysztof Lewandowsk Ambasady Polskiej w Atena uspokaja, że nie jest to epidemi nie ma powodu do paniki. Wład Grecji nie wydały żadnych ostr żeń o chorobie i nie wydają zal ceń mających ograniczyć ruch t rystyczny. Krzysztof Lewandow radzi polskim turystom, by nie pr kładali urlopów, zwłaszcza, że p goda w Grecji jest coraz leps i wirus powinien wkrótce zacząć cofać. (PA

Warto wiedzieć

Choroby zakaźne mogące stanowić zagrożenie dla turystów

- HIV i AIDS,
- Ameboza (pełzakowica),
- Biegunka podróżnych,
- Błonica (dyfteryt),
- Borelioza (choroba z Lyme),
- Bruceloza,
- Cholera (gr.),
- Choroba Chagasa (trypanosomoza amerykańska),
- Choroby przenoszone drogą płciową,
- Dur brzuszny (tyfus brzuszny),
- Dur powrotny,
- Dżuma,
- Filariozy,
- Giardoza (lamblioza),
- Gorączka Denga,
- Leiszmanioza,
- Malaria (zimnica),
- Tężec (tetanus),
- Schistosomoza,
- Śpiączka afrykańska (tryponosomoza afrykańska),
- Świerzb,
- Wąglik,
- Wirusowe zapalenie wątroby,
- Typy A, E,
- Typy B, D i C,
- Żółta gorączka

CHIRURGIA STOMATOLOGICZNA
Lek. dent. Paweł Baranowicz
chirurg stomatolog
Pełen zakres usług Zabiegi w narkozie
Kielce, ul. Śniadeckich 7, tel. 344-88-20, kom. 0502 312 800
73/na

Centrum Dermatologii
Kielce, ul. Seminaryjska 15A
przyjmuje:
M. Szajewska-Kruk
M. Grabowska-Olejarczyk
czynne codziennie (z wyjątkiem sobót)
tel. 368-24-17
176/nd

GABINET ENDOKRYNOLOGII
ZABURZENIA HORMONALNE U DZIECI, MŁODZIEŻY I DOROSŁYCH
lek. med. WITOLD SIECZKO,
specjalista pediatra,
specjalista endokrynolog
poniedziałki w godz. 17.30 - 18.30
Kielce ul. Seminaryjska 27B,
tel. 331-69-04; 0-602-18-07-23.
177/nd

GABINET GINEKOLOGII i CYTOLOG
lek. med. Romualda Sterni
specjalista ginekolog-położnik
Kielce, ul. Kościuszki 50/02
przyjmuje poniedziałek, wtorek, czwar godz. 15 - 17
tel. 344-73-45, dom 342-26-06

Jesteś chory, zmęczony, ledwo żywy? Zapraszamy do nowo otwartego
Centrum Terapii Tlenowej Kielce,
ul. Mała 17/2, I piętro, tel. 344-52-00, 0604 902150
Proponujemy Państwu:
Terapię tlenową
1. Leczniczo
Schorzenia naczyń wieńcowych, po zawale, arytmie spowodowane niedokrwieniem mięśnia sercowego, niedo- i nadciśnienie krwi, niedokrwienie kończyn, choroba wrzodowa nóg, niedokrwienie mózgu, trudności w koncentracji, migreny, niedokrwienie siatkówki, tinitus i zakłócenia równowagi, chroniczne zapalenie oskrzeli i astma oskrzelowa, chroniczne zapalenie wątroby, otłuszczenie wątroby, również po chorobie alkoholowej, chroniczne stany zapalne, wszystkie schorzenia złośliwe, stwardnienie rozsiane
2. Profilaktycznie:
Duże sukcesy w odtruwaniu organizmu i wątroby (picie, palenie, zażywanie lekarstw), wzrost wydolności i odporności organizmu, tlen rozrzedza krew, poprawa ukrwienia (krew gęstnieje u ludzi żyjących w stresie), poprawa krążenia włośniczkowego, przedłuża życie (o ok. 10 lat), poprawa jakości skóry, przyspieszenie przemiany materii (efekt jojo), polepszenie potencji (lepsze wypełnienie ciał jamistych), pozytywne myślenie, regulacja ciśnienia.
3. Korzyści, które odnosi organizm dzięki terapii tlenowej:
Zwiększenie odporności (mobilizacja organizmu do lepszego radzenia sobie z chorobami i stresami), podniesienie poziomu energetycznego (więcej energii i radości życia), dotlenienie mięśnia sercowego i poprawa pracy układu krążenia (wzmocnienie serca, wyrównanie ciśnienia), odtrucie i oczyszczenie, polepszenie sprawności fizycznej i psychicznej organizmu (lepsze wyniki w nauce i sporcie), redukcja skutków stresu i depresji, poprawa przy zależnych od dokrwienia chorobach oczu, obniżenie częstotliwości i natężenia migren, opóźnienie procesu starzenia, przyspieszenie procesu przemiany materii (wspomaganie w odchudzaniu).
Kosmetykę tlenową
Działanie biologiczne powoduje, że skóra staje się jak alabaster. Aktywny tlen w połączeniu z łagodnym masażem przy pomocy prądu powietrza zwiększa przepuszczalność i zdolność skóry do przyswajania substancji odżywczych.
Efekty kosmetyki tlenowej to: zwiększenie wilgotności skóry, stymulacja regeneracji, większa elastyczność, wygładzenie skóry i poprawa wyglądu, nie widać na niej zmęczenia i wygładzają się zmarszczki.
Optyczno-akustyczną stymulację mózgu
- programy stymulujące w zależności od potrzeb: koncentracja, relaks, głębokie odprężenie, aktywność umysłowa, kreatywność (pobudzanie prawej półkuli mózgu);
- program terapeutyczno-odwykowy - uwalnianie od tremy i napięć, na przykład przed egzaminem.
PO KURACJI TLENOWEJ NASTĘPUJE RZECZYWISTA REWITALIZACJA ORGANIZMU
69/nb

Gabinet hematologiczny
lek. med.
Maria Nowakowska-Domagała
Specjalista chorób wewnętrznych
hematolog
Czwartki 16.00 - 18.00
Kielce, ul. Przecznica 3
344-41-43 w. 22, tel. kom. 0604-625-010
54/nb

Dariusz Klimer
specjalista chirurg
✔ Żylaki kończyn dolnych metodą kriochirurgiczną
✔ Usuwanie hemoroidów
✔ Inne zabiegi
Poniedziałek, środa 16.00 - 18.00
Kielce, ul. Sienkiewicza 45,
tel. 0601-598-707
72/na

„PULS" Gabinet
Kardiologiczny
lek. med. Jarosław Kossak
Poniedziałek 8.00 - 13.00
Wtorek, Środa, Czwartek 15.00 - 20.00
Kielce, ul. Warszawska 154,
tel. 331-97-43
Umowa z Kasą Chorych

Stymat
Specjalistyczny Sklep Medyczny „STYMAT"
Radom, ul. Giserska 4
Tel./fax (0-48) 36-511-88
Umowa z Mazowiecką Kasą Chorych.
Zaopatrywanie pacjentów w:
1) aparaty słuchowe, wkładki indywidualne firm Oticon, Phonak, Siemens
2) sprzęt ortopedyczny
3) peruki, protezy piersi
4) sprzęt stomijny firm ConvaTec, Dansac
5) pieluchomajtki, wkłady anatomiczne
6) obuwie ortopedyczne
Ponadto aparaty do mierzenia ciśnienia, glukometry, stetoskopy i inne.
54/ws

Operacje zaćmy
techniką fakoemulsyfikacji ultradźwiękowej, znieczulenie kroplowe, możliwy natychmiastowy powrót do domu po operacji. Okres rekonwalescencji po operacji znacznie skrócony w stosunku do metod tradycyjnych.
„LENSMED"
Kielce, ul. Mała
tel. 34-46-200

http://sbc.wbp.kielce.pl/

Wypadki chodzą po ludziach

Z apteczką w plecaku

Nie przewidzimy do końca, co nas spotka podczas urlopu. Jednak w pewne środki powinniśmy się zaopatrzyć przed wyjazdem, by w nagłych wypadkach nie szukać apteki.

Preparaty i opatrunki, które mogą się nam przydać, w zdecydowanej większości są dostępne bez recepty. Powinniśmy zabrać z sobą.

● Leki:
- te które zażywamy stale, np. na serce, ciśnienie, wątrobę itp.
- przeciwbólowe, przeciwzapalne i przeciwgorączkowe (np. apap, coldrex, paracetamol, pyralgina, ibuprom)
- przeciwuczuleniowe (wapno, clemastin, phenzolinum)
- na zatrucia pokarmowe (węgiel medyczny, smecta, krople żołądkowe)
- na przeziębienie (witamina C, rutinoscorbin, krople do nosa, tabletki do ssania na ból gardła).

● Środki dezynfekcyjne:
- woda utleniona, spirytus, jodyna - do wyboru
- preparaty łagodzące opuchliznę, np. altacet
- preparaty na ukąszenia przez owady, np. wodny puder.

● Środki opatrunkowe:
- sterylne gaziki
- bandaż zwykły i elastyczny
- plastry
- chusty medyczne
- watę, ligninę lub gotowe waciki do przemywania ran.

● Środki pomocnicze
- 1-2 agrafki
- pęseta
- małe nożyczki
- termometr
- kilka strzykawek i igieł jednorazowego użytku.

(bas)

Najlepiej niezbędne leki wozić w samochodowej apteczce

Fot. P. Polak

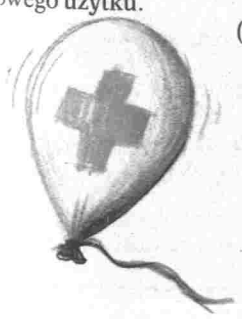

Wystarczy sekunda nieuwagi

Jak sobie pomóc

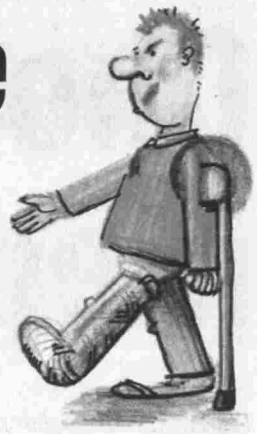

Urlop, wczasy nie chronią nas - niestety - przed nagłymi wypadkami. Czasami wystarczy moment nieuwagi, potknięcie i nieszczęście gotowe.

Pół biedy, gdy wszystko kończy się siniakiem, otarciem skóry. Ale mogło też dojść do:

● skręcenia: została rozciągnięta torebka stawowa, być może zerwane więzadło. Noga boli, chodzimy z trudem, pojawia się obrzęk. W takim przypadku kończynę układamy wyżej, a na bolące miejsce zakładamy zimny okład. Można też zapobiegawczo założyć opaskę z bandaża elastycznego;

● zwichnięcia: zostały zerwane więzadła, a dwie kości łączące staw straciły styczność. Staw jest zniekształcony, nie możemy ani chodzić, ani poruszać kończyną. W takim przypadku sami niewiele zdziałamy. Jak najszybciej unieruchamiamy kończynę (chociażby deseczkami i bandażem) i wieziemy chorego do szpitala;

● złamanie - zamknięte (kość nie wystaje na zewnątrz) i otwarte (kość przebiła skórę). Ból jest olbrzymi, nie poruszamy kończyną. Najlepiej nie zmieniać pozycji i czekać na fachowy transport pogotowia. W przypadku silnego krwawienia należy założyć opaskę uciskową, a ranę zdezynfekować. (bas)

Co zrobić gdy...

...się zadławisz

Wystarczy moment i nagle w tchawicy zatrzymuje się część pokarmu. Pacjent zaczyna się dusić, nie może nic mówić. Pierwszą reakcją powinno być zastosowanie tzw. manewru Heimlicha (inaczej popchnięcie brzuszne). Poszkodowanego kładzie się na ziemi twarzą do góry i zdecydowanym ruchem silnie naciska na przeponę. Powietrze znajdujące się w płucach wyciśnięte dzięki popchnięciu powinno wyrzucić ciało obce z tchawicy. Można też przełożyć dławiącego się (jest to zwłaszcza skuteczne u małych dzieci) przez rękę lub nogi, twarzą w dół i wykonać cztery, pięć klepnięć w plecy. Gdy i to nie przyniesie rezultatów, staramy się otworzyć jamę ustną, przytrzymać język i próbować wyciągnąć ciało mechanicznie (tylko w przypadku, gdy jest dobrze widoczne). Tymczasem osoba trzecia powinna jak najszybciej załatwić transport, gdyż może zajść konieczność specjalistycznej reanimacji w szpitalu.

...leci krew z nosa

Jednym z częstszych przypadków, jakie nas mogą spotkać niespodziewanie, zwłaszcza w okresie wiosennym i letnim, są krwotoki z nosa. Zazwyczaj bywają niegroźne, ale trzeba wiedzieć, jak postępować z chorym. Podstawowym błędem popełnianym nagminnie jest sadzanie lub kładzenie chorego i odchylanie mu głowy do tyłu. Tymczasem poszkodowanemu głowę należy przechylić lekko do przodu tak, by krew wypłynęła z nosa, a nie przedostawała się do wnętrza organizmu i nie spowodowała zadławienia czy zakrztuszenia. Następnie na czoło i kark krwawiącego położyć zimny okład: może być to lód, wilgotny ręcznik czy opatrunek. Zazwyczaj krwawienie powinno ustać po 3 - 5 minutach. Jeżeli ten czas się wydłuża, lepiej skontaktować się z lekarzem, zwłaszcza, gdy krwotok był spowodowany urazem, np. silnym uderzeniem piłki.

...krew tryska z rany

Przy większym skaleczeniu czy urazie występuje krwotok, który nieopanowany może doprowadzić nawet do śmierci chorego. Dlatego w takich przypadkach zareagować trzeba natychmiast. Poszkodowanego kładziemy, by nie zasłabł. Ranę przykrywamy sterylnym opatrunkiem lub dostępnym pod ręką jak najczystszym materiałem i dociskamy go mocno wnętrzem dłoni. Po nasiąknięciu krwią przykładamy następny, świeży okład. Jeżeli tą metodą krwawienia nie da się zatrzymać, konieczne jest założenie opaski uciskowej powyżej rany. Przy ranach kończyn staramy się, by ręce i nogi były uniesione do góry, czyli znalazły się wyżej niż serce. (bas)

GABINET ENDOKRYNOLOGII
ZABURZENIA HORMONALNE U DZIECI, MŁODZIEŻY I DOROSŁYCH
lek. med. WITOLD SIECZKO,
specjalista pediatra,
specjalista endokrynolog
poniedziałki w godz. 17.30 - 18.30
Kielce ul. Seminaryjska 27B,
tel. 331-69-04; 0-602-18-07-23.
177/nd

OSTEOPOROZA
Badania kręgosłupa i biodra
Kielce ul. Manifestu Lipcowego 75
(Przychodnia Specjalistyczna nr 3)
godz. 11.00 - 16.00
tel. 41/ 331 05 68
55/nb

KARDIOLOGIA
✓ Testy wysiłkowe
✓ Holter
✓ ECHO - serca
kardiolog Marek Strączyński
tel. 0 602 232 875
tel. 41/ 362 75 95 (wieczorem)
56/nb

SELMEDIC
✓ CHIRURGIA OGÓLNA, PLASTYCZNA
✓ PROKTOLOGIA
✓ KRIOCHIRURGIA
Kielce, ul. Chęcińska 14A,
tel. (041) 368-74-86
69/nd

Prywatny Gabinet Urologiczny
Eligiusz Juda
Kielce, ul. Gałczyńskiego 7
(os. Bocianek)
sobota, godz. 7 - 11
rejestracja, tel. 362-44-11
(codziennie 14-18)
168/nd

PRYWATNA PRAKTYKA LEKARSKA
LEK. MED.
TOMASZ ZIÓŁKOWSKI
SPECJALISTA POŁOŻNICTWA I GINEKOLOGII
NIEPŁODNOŚĆ MAŁŻEŃSKA, USG
KIELCE, GAŁCZYŃSKIEGO 7
REJ. TELEFONICZNA
0602 11-38-71, 361-19- 43
166/nd

GABINET medycyny niekonwencjonalnej „ZDROWIE"
Kielce, ul. Paderewskiego 47/4,
tel. 346-29-82
IRYDODIAGNOZA - wykrycie wszystkich schorzeń oraz chorób we wczesnym stadium ich rozwoju na podstawie badania tęczówki oka.
LECZENIE WYŁĄCZNIE NATURALNYMI METODAMI
◆ bioenergoterapia, akupresura, akupunktura,
◆ masaże, manualna terapia, diety, kuracje ziołowe, głodówka lecznicza
◆ magneso- i laseroterapia, terapia promieniowaniem podczerwonym.
SZCZEGÓLNA SKUTECZNOŚĆ W LECZENIU:
◆ nerwic, lęków, depresji, migren, tików nerwowych, jąkania
◆ chorób kobiecych, bezpłodności, mastopatii, problemów menopauzy, zaburzeń hormonalnych
◆ moczenia nocnego, impotencji, bólów głowy
◆ otyłości i bezsenności
◆ zwyrodnienia kręgosłupa i stawów, dyskopatii, alergii
◆ niewydolności układu pokarmowego
◆ chorób serca, nałogu palenia tytoniu i alkoholizmu
◆ chorób skóry, żylaków, prostaty.
OCZYSZCZANIE ORGANIZMU Z TOKSYN
Bezpieczne nieszkodliwe metody. Sprawdzone rezultaty.
Gwarantowane polepszenie kondycji fizycznej i psychicznej. Oszczędzanie pieniędzy!
UWAGA PROMOCJA!!!
DIAGNOZA I KONSULTACJE 20% ZNIŻKI
Rejestracja telefoniczna od 9 do 13 i od 15 do 18
sobota od 9 do 14, tel. (041) 346-29-82
ZAPRASZAMY!
326/gm

Lek. med. Jan Wójcik
SPECJALISTA UROLOGII
Prywatna Praktyka Lekarska
tel. kom. 0604556344
167/nd

POMYŚL O SWOICH ZĘBACH
Lecznica Medistar SA tel. 344-39-45, 368-28-02
Kielce, ul. Warszawska 34 (DOM RZEMIOSŁA)
Dyżury całodobowe - nawet w święta
● stomatologia
● protetyka
● rtg
165/ND

OKULISTA
SALON OPTYCZNY
- SZEROKI ASORTYMENT SZKIEŁ
- DUŻY WYBÓR OPRAW OKULAROWYCH
- GALANTERIA OPTYCZNA
CZYNNE:
pn. - pt. 8.30 - 17.30
sob. 9.00 - 13.00
BEZPŁATNE KOMPUTEROWE BADANIE WZROKU
Kielce, ul. Seminaryjska 5 (Rogatka),
tel. (041) 368-77-74
121/nc

AUDIOPROTETYKA Andrzej Rzepka
APARATY SŁUCHOWE, SPRZĘT MEDYCZNY
aparaty do mierzenia ciśnienia, stetoskopy, glukometry
PORADY LEKARSKIE
Kielce, ul. Przecznica 3, tel. 343-24-60, 343-24-61
Kielce, Rynek 16, tel. 343-16-06; e-mail: audiopro@ki.onet.pl
www.audioprotetyka.com.pl
122NC

http://sbc.wbp.kielce.pl/

Zasiłki pielęgnacyjne po nowemu

Chory, nie znaczy niepełnosprawny

Około trzydziestu procent niepełnosprawnych dzieci straciło prawo do zasiłku pielęgnacyjnego - taki jest skutek nowego rozporządzenia ministra pracy.

Do tej pory, jeżeli dziecko było chore i wymagało stałej, opieki wystarczyło zaświadczenie rodzinnego pediatry, by rodzice pobierali tzw. zasiłek pielęgnacyjny. Od 1 lutego przepisy się zmieniły: o tym czy pieniądze się należą, czy też nie, decyduje specjalna komisja. W dodatku ograniczona - i to w sposób znaczny - została liczba schorzeń, które kwalifikują do wydania decyzji o konieczności sprawowania nad dzieckiem stałej opieki.

- Zostaliśmy tą decyzją zaskoczeni, tak jak i rodzice - mówi Ewa Bartosik, przewodnicząca Powiatowego Zespołu do spraw Orzekania o Stopniu Niepełnosprawności w Kielcach. - Z dnia na dzień spadły na nas dodatkowe obowiązki i - co tu dużo kryć - pretensje opiekunów.

Faktycznie, czekający na decyzję rodzice złorzeczą w cały świat. Nie dość, że muszą tygodniami czekać na komisje, to jeszcze około trzydziestu procent z nich dowiaduje się, że zasiłek już im się nie należy.

- Oboje z mężem jesteśmy na bezrobociu - opowiada zrozpaczona kobieta. - Te 130 złotych to była jedyna szansa na wykupienie synowi leków. Teraz dowiaduję się, że zasiłek już mi się nie należy, gdyż choroba „nie powoduje jego niepełnosprawności".

- Wielu rodziców ma do nas żal i pretensje - wyjaśnia dr Tadeusz Obarzanowski, przewodniczący składu orzekającego o stopniu niepełnosprawności w komisji powiatowej na kieleckim Szydłówku. - Dostaje się nam za decyzje rządu. Ale naprawdę nie możemy nic poradzić na to, że ministerstwo zmieniło przepisy. Musimy się ściśle trzymać ustawy.

Członkowie komisji przyznają, że napatrzyli się na wiele ludzkich tragedii. Niestety, prawo jest prawem. I zgodnie z nim jeżeli np. dziecko uległo poważnemu wypadkowi, to owszem, zasiłek się należy, ale tylko do czasu odzyskania przez niego samodzielności. Czyli np. na okres rehabilitacji, a później już niestety nie. Albo gdy mały pacjent ma poważną wadę wzroku czy słuchu, lecz nosi aparat korygujący t ułomność (okulary, aparat słuch wy), to w świetle nowych przep sów stała opieka już mu nie prz sługuje. Bez względu na warun materialne, w jakich żyje rodz na. Jedyne, co można zrobić w t sytuacji, to starać się o stały zas łek w pomocy społecznej.

BEATA SZCZEPANE

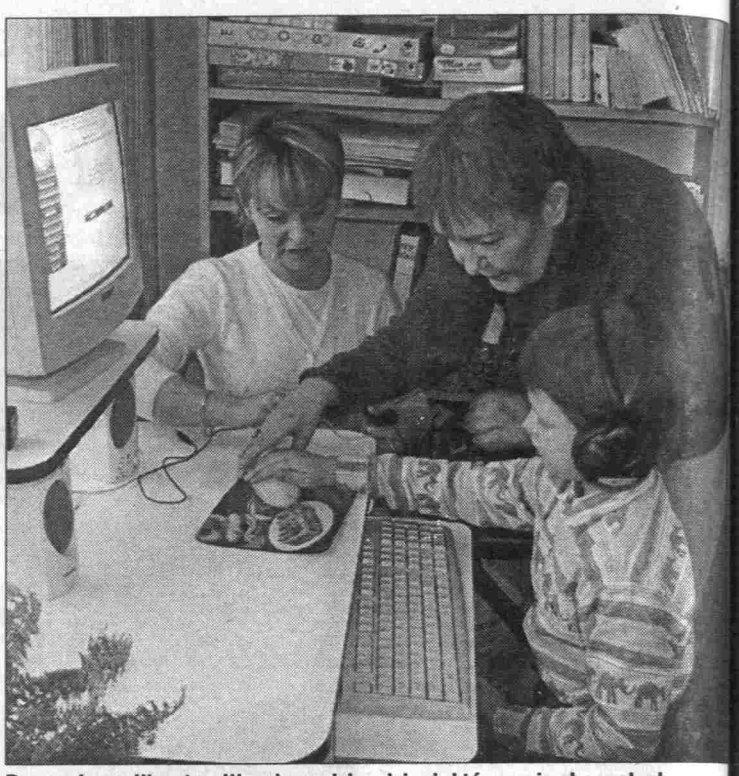

Prawo do zasiłku stracili m.in. rodzice dzieci, które mają chory słuch

Wniosek o wydanie orzeczenia o niepełnosprawności

Nr sprawy ..... Kielce, dnia .....

Imię i nazwisko dziecka .....
Nr PESEL dziecka .....
Data i miejsce urodzenia dziecka.....
Adres zamieszkania dziecka
.....
*** Imię i nazwisko przedstawiciela ustawowego dziecka** .....
*** Nr PESEL przedstawiciela ustawowego dziecka**
.....
*** Adres zamieszkania przedstawiciela ustawowego dziecka**
....
Nr telefonu .....

Do powiatowego Zespołu do spraw Orzekania o Niepełnosprawności w Kielcach

Zwracam się z uprzejmą prośbą o wydanie orzeczenia o niepełnosprawności dla celów:
* zasiłku pielęgnacyjnego,
* inne (jakie?) .....

Oświadczam, że:

1. dziecko pobiera/pobrało zasiłek pielęgnacyjny,
2. składano/nie składano uprzednio wniosku o wydanie orzeczenia o niepełnosprawności (kiedy)
.....
z jakim skutkiem .....
3. dziecko może / nie może przybyć na badanie przedmiotowe (jeżeli nie, to należy załączyć zaświadczenie lekarskie potwierdzające niemożność wzięcia udziału w posiedzeniu z powodu długotrwałej lub nie rokującej poprawy choroby),
4. w razie stwierdzonej przez zespół orzekający konieczności wykonania badań dodatkowych, konsultacji specjalistycznych lub obserwacji szpitalnych uzupełniających złożone zaświadczenie o stanie zdrowia wydane przez lekarza nie będącego lekarzem ubezpieczenia zdrowotnego, jestem świadomy wymogu ponoszenia ich kosztów we własnym zakresie.

Oświadczam, że dane zawarte we wniosku są zgodne ze stanem faktycznym i jestem świadomy/a odpowiedzialności za zeznanie nieprawdy lub zatajenie prawdy.
Do wniosku załączam posiadaną dokumentację medyczną dotyczącą stanu zdrowia dziecka.

.....
czytelny podpis przedstawiciela ustawowego dziecka

Warto wiedzieć

Te choroby decydują o niepełnosprawności

Zgodnie z nowymi przepisami, do schorzeń, które uzasadniają konieczność stałej opieki lub pomocy dziecku, należą:

1) wady wrodzone i schorzenia o różnej etiologii prowadzące do niedowładów, porażenia kończyn lub zmian w narządzie ruchu, upośledzające w znacznym stopniu zdolność chwytną rąk lub utrudniające samodzielne poruszanie się,

2) wrodzone lub nabyte ciężkie choroby metaboliczne, układu krążenia, oddechowego, moczowego, pokarmowego, układu krzepnięcia i inne znacznie upośledzające sprawność organizmu, wymagające systematycznego leczenia w domu i okresowo leczenia szpitalnego,

3) upośledzenie umysłowe, począwszy od upośledzenia w stopniu umiarkowanym,

4) psychozy i zespoły psychotyczne,

5) zespół autystyczny,

6) padaczka z częstymi napadami lub wyraźnymi następstwami psychoneurologicznymi,

7) nowotwory złośliwe i choroby rozrostowe układu krwiotwórczego do 5 lat od zakończenia leczenia,

8) wrodzone lub nabyte wady narządu wzroku powodujące znaczne ograniczenie jego sprawności, prowadzące do obniżenia ostrości wzroku w oku lepszym do 5/25 lub 0,2 według Snellena po wyrównaniu wady wzroku szkłami korekcyjnymi, lub ograniczenie pola widzenia do przestrzeni zawartej w granicach 30 stopni,

9) głuchoniemota, głuchota lub obustronne upośledzenie słuchu nie poprawiające się w wystarczającym stopniu po zastosowaniu aparatu słuchowego lub implantu ślimakowego.

(bas

ZAKŁADY NAPRAWCZE SPRZĘTU MEDYCZNEGO SP. J.
25-953 Kielce, ul. św. Leonarda 4
tel./fax (041) 344-52-75
SPRZEDAŻ I NAPRAWA:
- aparatów słuchowych
- aparatury medycznej
- aparatury laboratoryjnej
- aparatów do mierzenia ciśnienia
- aparatury stomatologicznej
- serwisy gwarancyjne i pogwarancyjne
100/nc

lek. med. Elżbieta Matysiak
specjalista chorób wewnętrznych
DIABETOLOG
środa 16 - 18
Kielce, ul. Przecznica 3
(łącznik między ul. Warszawską a ul. Targową)
57/nc

lek. med. Aleksandra Bankiet
specjalista chorób dziecięcych nefrolog
Przyjmuje: wtorek w godz. 15 -17
Kielce, Seminaryjska 15A, tel. 3662643
201/nd

Prywatny specjalistyczny gabinet kardiologiczny
echo, testy wysiłkowe
lek. med. Z. Kaczmarzyk
specjalista kardiolog
przyjmuje: Kielce, ul. Wojska Polskiego 51, p. 318
pon., wtorki, środy, czwartki od 15
tel. praca 349-36-16 tel. dom 332-29-36
tel. kom. 0 604-095-063, 0602-372-989
84/nj

Gabinet okulistyczny
dr Michał Reymont
Szeroki zakres usług okulistycznych, m.in.:
● komputerowe badanie wzroku,
● dobór soczewek kontaktowych i okularów.
ul. Mała 14, tel. 344-47-01
111/nc

Apteka LIBRA
czynna
pon. - pt. 7.30 - 19.30
sob. 8.30 - 14.30
Kielce, ul. Sienkiewicza

top dent
chirurg stom.
Beata Soś-Sidor
ul. Hoża 19, tel. 366-38-60
Kompleksowe usługi stomatologiczne:
✓ stomatologia:
- zachowawcza
- estetyczna
✓ chirurgia
✓ protetyka
✓ ortodoncja
✓ bezbolesne leczenie abrazją powietrzną
✓ laseroterapia
✓ nowoczesne metody leczenia chorób przyzębia.
Dla stałych pacjentów wysokie rabaty, badanie i znieczulenie - GRATIS
Zapraszamy codziennie od 10.00 do 20.00 sob. 10.00 - 14.00.
148/nc

Gabinet Chirurgiczny
wtorki, piątki 16.00-18.00
KIELCE, ul. Boczna 15 (od ul. Pakosz)
ROMAN BURDA
oferuje zabiegi z zakresu
CHIRURGII PLASTYCZNEJ i OGÓLNEJ
(redukcja nadmiaru powłok brzusznych, operacje biustu, przepuklin, stulejki, odstających uszu, korekty blizn itp.)
Tel. 0 602 329 501
127/NC

PRZYCHODNIA STOMATOLOGICZNA
KIELCE UL. JAGIELLOŃSKA 67; TEL 366 31 33
- leczenie zębów (laseroterapia, usuwanie kamienia piaskarką.)
- chirurgia - protetyka - RTG panoramiczne
Bezpłatne przeglądy i znieczulenia. Czynne 8-20
204/nd

POLIKLINIKA MEDICO
Radom, ul. Gagarina 1
(obok GLOBI)
Przyjmuje bezpłatnie pacjentów z całego miasta i okolic w ramach ubezpieczeń.
W Poradniach:
Podstawowej Opieki Zdrowotnej
● Poradnia Dziecięca
● Punkt szczepień
● Poradnia internistyczna
Specjalistycznej Opieki Zdrowotn
(17 specjalizacji)
● Pracownia EKG
● Laboratorium analityczne
● Pracownia USG
● Pracownia RTG
● Mammograf
Istnieje możliwość rejestracji telefoniczn
codziennie: od 7 do 18
w sobotę od 8 do 13
(048) 366-81-51, 366-81-52, 367-15

http://sbc.wbp.kielce.pl/

Będziemy manifestować, składać kwiaty, bawić się i relaksować na festynach

Niech się święci 1 i 3 Maja!

REGION. W trakcie długiego weekendu najpierw będziemy celebrować tradycyjne Święto Pracy, a dwa dni później weźmiemy udział w obchodach 3-majowych. Nie zabraknie okazji do poważnej refleksji, ale i do zabawy oraz różnych rozrywek.

Jędrzejów

Obchody 1 Maja rozpocznie o godz. 10.30 impreza zorganizowana przez Komitet Okręgowy PPS. Festyn z okazji święta ludzi pracy odbędzie się w barze „Złoty Bażant" na ul. 11 Listopada. Jak twierdzą organizatorzy, mile widziani będą także bezrobotni i wszyscy zawiedzeni rozwojem sytuacji w kraju. Przygotowano dla nich wiele atrakcji, m.in. występy zespołu Contra - Kontrasty.

Od godz. 15 Urząd Miasta organizuje na kortach tenisowych samorządowy festyn majowy. W programie imprezy będą m.in. konkursy i zabawy dla dorosłych i dla dzieci, znakowanie rowerów oraz występy zespołów artystycznych. Natomiast o godz. 19 w Klubie Nauczyciela przy ul. 11 Listopada odbędzie się spotkanie mieszkańców z posłem Jerzym Jaskiernią.

Obchody rocznicy uchwalenia Konstytucji 3 maja rozpocznie w mieście o godz. 9.30 msza w kościele parafialnym św. Trójcy z udziałem władz powiatu, miasta, pocztów sztandarowych organizacji społecznych, szkół i instytucji. Po jej zakończeniu uczestnicy przemaszerują pod pomnik Bohaterów Ziemi Jędrzejowskiej, gdzie zmówiona zostanie modlitwa za Ojczyznę. Przemówienie wygłosi starosta Tadeusz Świerczyński.

Natomiast o godz. 16 w jędrzejowskim Domu Kultury rozpocznie się program poetycko-muzyczny.

Sandomierz

1 maja o 12.00 w Zamku Kazimierzowskim odbędzie się spotkanie z posłem J. Jaskiernią. O 15.00 nastąpi uroczyste otwarcie krytej pływalni przy ul. Zielnej.

3 maja o 10.30 w bazylice katedralnej odprawiona zostanie msza w intencji Ojczyzny, a po niej złożone zostaną kwiaty pod tablicą na ścianie Ratusza, która upamiętnia poległych w czasie II wojny.

W dniach 1 - 12 maja w Ratuszu w cyklu „Arcydzieła literatury polskiej" będzie prezentacja rękopisu „Wesela" Stanisława Wyspiańskiego ze zbiorów Muzeum Narodowego w Krakowie. W czasie długiego weekendu wszystkie ekspozycje Muzeum Okręgowego można zwiedzać w godz. 10.00-18.00 W dniach 1, 3 i 5 maja będą spotkania o godz. 12.00 przy Bramie Opatowskiej pod hasłem „Zwiedzaj Sandomierz z przewodnikiem". W programie: Brama Opatowska, Rynek i jego zabudowa, podziemna trasa turystyczna, katedra, kościół św. Jakuba.

2 maja w cyklu „Cudze chwalicie swego nie znacie" wycieczka na wzgórze Salve Regina. Spotkanie przy Bramie Opatowskiej o godz. 11.00. Zaś 4 maja w tym cyklu będzie wycieczka na Góry Pieprzowe (spotkanie jak wyżej). Będzie też wycieczka autokarowa na trasie Sandomierz - Opatów - Ujazd - Klimontów - Koprzywnica - Sandomierz. Zapisy do 2 maja przyjmuje PTTK O/Sandomnierz tel. 8322682, 8322305. W dniach 3 - 5 maja na Rynku w Sandomierzu o godz. 16 pod hasłem „Co jest grane" odbędzie się przegląd rozrywkowych zespołów muzycznych Ziemi Sandomierskiej. (bea)

Busko

W buskim kurorcie obchody święta 1 Maja trwać będą dwa dni. Najpierw we wtorek w sali koncertowej sanatorium „Marconi" odbędzie się spotkanie z posłanką Zofią Grzebisz-Nowicką, a po nim - uroczysty koncert pt. „Zaczarowany świat operetki", w którym wystąpią artyści scen łódzkich. To ma być duża atrakcja nie tylko dla miłośników muzyki poważnej.

W środę manifestacja 1-majowa rozpocznie się o godz. 11. Uczestnicy pochodu spotkają się przy al. Mickiewicza obok gmachu Szkoły Podstawowe[illegible] maszerują pod pom[illegible] u zbiegu ul. Mickie[illegible]cza i [illegible]skiego. Tutaj wysłuch[illegible]ą hym[illegible]stwowego i okolicznościowych przemówień, po czym u stóp monumentu złożone zostaną kwiaty.

Druga część obchodów będzie mieć charakter pikniku majowego na terenie parku zdrojowego. Tutaj około 12 rozpoczną się występy artystyczne w muszli koncertowej, trwać będzie także giełda staroci, a na ludzi utrudzonych wcześniejszym marszem czekać będzie wspaniała wojskowa grochówka.

3 maja uroczyste nabożeństwo w intencji ojczyzny w kościele parafialnym Niepokalanego Poczęcia rozpocznie obchody Święta Konstytucji. Po mszy uczestnicy obchodów złożą kwiaty przed pomnikami: marszałka Piłsudskiego, żołnierzy BCh, pod obeliskiem ofiar II wojny oraz pod pomnikiem T. Kościuszki. W sali widowiskowej BSCK z przemówieniem wystąpi burmistrz. W części artystycznej przewidziano recytacje patriotyczne oraz koncert orkiestry zdrojowej. Spotkanie zakończy projekcja filmu.

Obchodom święta 3 Maja towarzyszyć będzie wiele imprez kulturalnych i sportowych. Szczegółowe programy i terminarze zamieszczono na okazjonalnych plakatach we wszystkich punktach miasta.

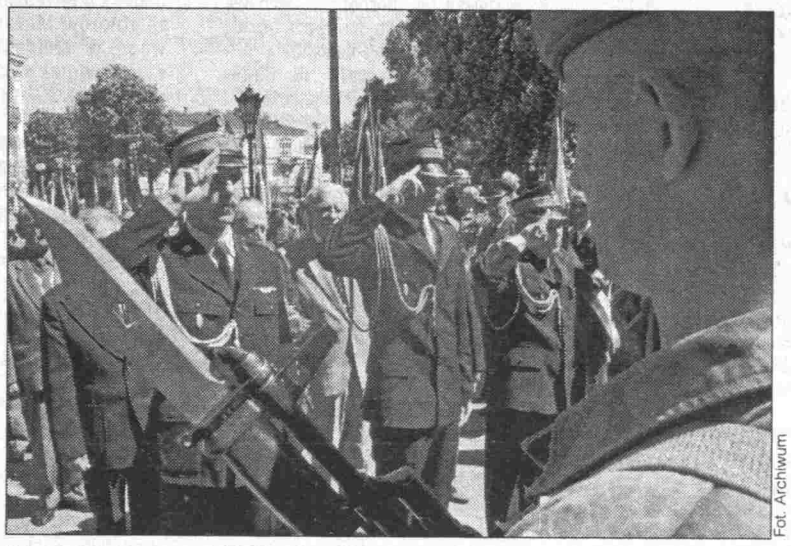

Fot. Archiwum

3-Majowe uroczystości będą okazją do patriotycznych refleksji

Pińczów

W tym mieście wielki festyn 1-majowy rozpocznie się zbiórką na placu Konstytucji, z którego uczestnicy manifestacji przemaszerują przed pomnik Bohaterów na pl. Wolności. Stąd w asyście orkiestry dętej pochód przejdzie do Miejskiego Ośrodka Sportu i Rekreacji, gdzie w amfiteatrze przygotowano oficjalne wystąpienia i atrakcyjny program artystyczny.

Uczestnicy festynu będą mogli także obejrzeć mecz piłkarski IV ligi oraz degustować za darmo i do woli to, co zaproponuje tutaj „Karczma piwna".

Majowe święta z Pińczowskim Samorządowym Centrum Kultury zapowiadają się znakomicie. 1 maja o godz. 15 w amfiteatrze MOSiR odbędzie się program artystyczny z udziałem Zespołu Tanecznego „Atut", wokalistów Studia Piosenki, Zespołu Śpiewaczego, Pińczowskich Dinozaurów, zespołu CROSS. 2 maja o godz. 17 w sali „Belweder" odbędzie się premiera spektaklu „Igraszki z diabłem" w wyk. Warsztatów Teatralno-Kabaretowych przy ZSZ.

3 maja o 15 w kinie „Belweder" będzie projekcja filmu dla dzieci „Dinozaur", a o 17 - filmu „Chopin - pragnienie miłości". Tego dnia powtórzony będzie o 19 w sali teatralnej spektakl „Igraszki z diabłem".

W rocznicę Konstytucji 3 maja o 9 w „Belwederze" odbędzie się uroczysta sesja połączonych rad powiatu i miasta, ozdobiona programem artystycznym młodzieży LO. O 10 będzie msza w intencji Ojczyzny w kościele św. Jana Apostoła Ewangelisty. O 11 przemarsz na plac Konstytucji 3 Maja, tu wystąpienia okolicznościowe i złożenie kwiatów przed pomnikiem Konstytucji.

2 maja odbędzie się nadanie nowego sztandaru Zespołowi Szkół Zawodowych im. Stanisława Staszica. O 10 część oficjalna, która odbędzie się na placu szkolnym, o 11 msza w kościele Nawiedzenia NMP (klasztor) i poświęcenie sztandaru, o 12 program artystyczny w sali gimnastycznej, w godz. 14-18 będą programy artystyczne młodzieży w sali gimnastycznej.

Chmielnik

III bieg uliczny „Po chmielową szyszkę" oraz wiele innych atrakcji dla mieszkańców przygotowali organizatorzy w święto 3 Maja. Obchody rozpoczną się o 10 mszą w kościele parafialnym z udziałem pocztów sztandarowych. Bieg uliczny rozpocznie się o godz. 11.15 (Rynek) w trzech kategoriach wiekowych: kl. I-III na 500 metrów, dzieci i młodzież na 1000 metrów, starsi na 1800 metrów. Zapisy w dniu startu Rynek - postój taxi. Przewidziane są cenne nagrody.

Uroczyste spotkanie z kombatantami odbędzie się o godz. 13 w Chmielnickim Centrum Kultury, gdzie młodzież z Liceum Ogólnokształcącego pod kierunkiem Andrzeja Cupryjaka-Sochy zaprezentuje swój program.

(EKO, BZ, imi)

Radio FaMa 100,8 Mhz
MISS POLONIA '02
CAR
Echo Dnia
Słowo Ludu TWOJA GAZETA CODZIENNA
WIELKI FINAŁ
MISS POLONIA
ZIEMI ŚWIĘTOKRZYSKIEJ 2002
KIELECKIE CENTRUM KULTURY
11 MAJA 2002 r.
Robert Janowski, tancerze z "Jaka to Melodia?"
Sylwia Wiśniewska oraz Edyta z "Na dobre i na złe"
czyli Olga Bończyk
Rezerwacja biletów: telefon 344-67-91
SPONSORZY:
PZU
ANONSE
HOTEL "ECHO"
GOLD-MODA
apla
SPONSOR BALU:
Sala Bankietowa LUNA
Fitness Studio JARO
LEŚNY DWÓR
WYŻSZA SZKOŁA ZARZĄDZANIA GOSPODARKĄ REGIONALNĄ I TURYSTYKĄ W Kielcach
MOT - POL art. motoryzacyjne
gabinet kosmetyczno fryzjerski metamorfoza
RADIO TAXI EXPRESS 366-11-11
DEXA
Paryzanka
SALON FRYJERSKI CLUB L'ORÉAL PROFESSIONNEL Kielce, ul. Jana 24, tel. 343 81 68
Video MAX
SZKOŁA JAZDY ZAŁAWA
BELLA Moda Italiana
Havana Club
AVON
MAGNOLIA SALONY OBUWIA
LORIN
Litwin Junior Ad
NIERCHAU
Alpina
ŚWIĘTOKRZYSKIE CENTRUM OKIEN I DRZWI
Kwiaciarnia "SONIA" Plac Targowy
MADAIR Okulary i Parasole
PIEKARNIA BIAŁOGON JACEK IWANOWSKI
MEBLE
Firma Drogeryjna AMBER
BIURO PODRÓŻY AGRA KIELCE
Patron internetowy: NET System miss.ns.net.pl

http://sbc.wbp.kielce.pl/

SZPITALE, APTEKI

Dyżury pełnią szpitale: na Czarnowie, przy ul. Kościuszki i w Czerwonej Górze.

Apteki czynne w niedziele: „Przy Pogotowiu", ul. św. Leonarda 10 (8-20), „Centrum", ul. Radomska 8 (10-20), „Aptekarz", ul. Hoża 39 - czynna codziennie (8-23), „Alfa", ul. Żeromskiego 20/24 (8-15), „Gemellus", ul. Seminaryjska 27 B (8-13), „Małgosia", ul. Pocieszka 17 (8-22) - czynna w niedziele i święta, „Zdrowie", ul. Sienkiewicza 58 (8-15) - czynna w soboty i niedziele.

Apteki z dyżurami stałymi:

Apteka „Na Rogatce"- ul. Jana Pawła II 13 - czynna codziennie, 7.30 - 23 (w niedziele i święta), 041/362-02-25.

Apteka „Herby" - ul. 1 Maja 194 (os. Herby) - czynna 7 - 22, w niedziele i święta - 9 - 19.

Apteka „Zdrowie" - ul. Sienkiewicza 58 - czynna od poniedziałku do piątku w godz. 8-22.

Apteka „Gemellus" - całodobowa, ul. Starodomaszowska 11 (obok szpitala przy ul. Kościuszki).

APTEKA „Parkowa", Kielce, Żytnia, niedziele, święta 7.30-21.00. 041/368-3033.
(gb 466)

OSTROWIEC ŚW.
- ul. Kilińskiego 1.
STARACHOWICE
- ul. Staszica.

USŁUGI MEDYCZNE

344-85-15 - „ZDROWIE" - CODZIENNIE.
(nd 142)

DOMOWE wizyty pediatrów Sieczko 041/331-69-04.
(gb 480)

WIZYTY DOMOWE - Anna Lelas, pediatra, specjalista chorób układu oddechowego - 0605-083-013.
(gb 1897)

NAGŁA Pomoc Lekarska - 331-56-50.
(gb 1352)

USŁUGI Medyczne Wojewódzkiego Specjalistycznego Szpitala Dziecięcego w Kielcach, ul. Langiewicza 2, tel. 361-55-25 - ECHO, HOLTER, RTG, USG. Urodynamika. Endoskopia. Testy alergologiczne. Badania laboratoryjno-bakteriologiczne. Rehabilitacja.
(nn 66)

POGOTOWIE STOMATOLOGICZNE - Lecznica „Medistar", Warszawska 34 (DOM RZEMIOSŁA), czynne NON STOP - 041/344-39-45, 368-28-02.
(nd 164)

PRZYCHODNIA Urologiczna „Na Bocianku", Kielce, Gałczyńskiego 7, codziennie 14.00-18.00, 362-44-11.
(nd 170)

UROLODZY - Seminaryjska 27, 361-30-60. Jagiellońska 23, 346-22-99.
(nd 161

TEATRY

Teatr im. S. Żeromskiego - 30.IV. - 1.V.- nieczynny.

Teatr Lalki i Aktora „Kubuś" - 30.IV.- „Rudy Dżil i jego pies", g. 9, 11; **1.V.**- nieczynny.

KINA

„Romantica" (dolby digital), tel. 366-37-19. - **30.IV.-1.V.**- „Król skorpion" - USA, l. 12, g. 10.30, 13, 15.30, 18, 20.30.

„Moskwa" (dolby stereo), tel. 344-47-34-**30.IV.-1.V.**- „Yamakasi" - fran., l. 12, g. 12.30, 16.30; „Na własną rękę" - USA, l. 15, g. 14.15, 20.30; „K - Pax" - USA, l. 15, g. 18.15.

„Studyjne" - 30.IV.-1.V.- „Klątwa skorpiona" - Niem./USA, l. 15, g. 16; „Ocean`s Eleven. Ryzykowna gra" - USA, l. 15, g. 18; „Kroniki portowe" - USA, l. 15, g. 20.15.

Możliwość zorganizowania w Moskwie porannych seansów „Tytusa..." dla grup szkolnych.

„Echo" (w WDK) - 361-27-37 - **30.IV.**- „Pocałunek smoka" - W.Bryt., l. 15, g. 16.30, 18.30; **1.V.**- nieczynne.

BUSKO
„Zdrój" - brak terminarza.
JĘDRZEJÓW
„DK" - „Vidocq", g. 17.
OSTROWIEC ŚW.
„Etiuda" - „Vidocq", g. 17; „Mulholland drive", g. 19.
PIŃCZÓW
„Belweder" - 30.IV.- „Igraszki losu", g. 17; **1.V.**- nieczynne.
SANDOMIERZ
„Millennium" - „Cześć Terseska", g. 18; „Dogonić marzenia", g. 20.
SĘDZISZÓW
„Ballada" - brak terminarza.
SKARŻYSKO-KAM.
„Centrum" - 30.IV.- „Potwory i spółka", g. 17; „Godziny szczytu 2", g. 19; **1.V.**- brak terminarza.
„Wolność" - 30.IV.- „Genialny klan", g. 18; **1.V.**- nieczynne.
STARACHOWICE
„Miejskie" - „Kariera Nikosia Dyzmy", g. 17, 19.
SUCHEDNIÓW
„Kuźnica" - brak terminarza.
WŁOSZCZOWA
„Muza" - „Płytki facet", g. 18.

MUZEA

KIELCE

Muzeum Narodowe - pałac biskupów w Kielcach - plac Zamkowy 1 (tel. 344-23-18) - ekspozycje stałe: korpus główny - „Wnętrza zabytkowe z XVII i XVIII w.", „Dawne uzbrojenie europejskie i wschodnie", „Sanktuarium Marszałka Józefa Piłsudskiego". Skrzydło północne - Galeria malarstwa polskiego i sztuki zdobniczej. Wystawy czasowe: „Zwiewne piękno. Wachlarze Zachodu i Wschodu", „Inspiracje maryjne w sztuce ludowej". Czynne we wtorek w godz. 10 - 18, środa - niedziela w godz. 9 - 16.

Muzeum Lat Szkolnych S. Żeromskiego - ul. Jana Pawła II 25, (tel. 344-57-92) - ekspozycja stała: wystawa materiałów biograficznych i literackich z młodzieńczych lat pisarza. Czynne we wtorki, czwartki, piątki i niedziele w godz. 9 - 16 oraz środy w godz. 11-18.

Uwaga. 1 maja muzeum nieczynne.

Muzeum H. Sienkiewicza w Oblęgorku, tel. 303-04-26 - Odtworzony wystrój mieszkania pisarza oraz wystawa biograficzno - literacka. Wystawy czasowe: „Zamki i warownie w akwarelach Zbigniewa Szczepanka", „Juliusz Kossak. Ilustracje do ogniem i mieczem". **Od 1 maja** czynne codzienie w godz. 10-16.

Muzeum Pamięci Narodowej - więzienie kieleckie z lat 1939 - 1956, ul. Zamkowa 3 - czynne we wtorki, czwartki i soboty w godz. 10-14.

Muzeum Zabawkarstwa - ul. Kościuszki 11 - czynne codziennie oprócz poniedziałków w godz. 10-17. Wystawa stała: „Modele redukcyjne"; „zabawki dawniej i dziś", „Folklor sześciu kontynentów - 406 lalek z całego świata" - kolekcja Małgorzaty Mroczek-Stachowiak.

Muzeum Wsi Kieleckiej w Kielcach - Park Etnograficzny w Tokarni - wnętrza XIX-wiecznych chałup, XIX-wieczna apteka, dwór z Suchedniowa. Wystawa: „Ocalić od zapomnienia. Jan Bernasiewicz - twórca ogrodu rzeźb". Wystawa czasowa: „Szmaty, sorce, kierezyje... Tradycyjna tkanina i strój ludowy na Kielecczyźnie". Czynne: od wtorku do niedzieli w godz. 10 - 17.

Muzeum Wsi Kieleckiej - Dworek Laszczyków - nieczynne.

Muzeum Zbiorów Geologicznych - Oddział Świętokrzyski Państwowego Instytutu Geologicznego, ul. Zgoda 21 - „Pod opieką św. Barbary" - wystawa historycznych narzędzi górniczych i okazów kopalin.

Galeria Fotografii, ul. Paderewskiego 12 - nieczynna.

Galeria BWA „PIWNICE" - ul. Leśna 7 - wystawa prac Władysława Hasiora ze zbiorów BWA w Gorzowie Wielkopolskim. Galeria czynna od poniedziałku do piątku w godz. 11-17, w niedziele 11-15, w soboty nieczynna.

Galeria BWA „NA PIĘTRZE" - wystawa prac Władysława Hasiora ze zbiorów BWA w Gorzowie Wielkopolskim. Galeria czynna od poniedziałku do piątku w godz. 9-15, w soboty i niedziele nieczynna.

Galeria „Bartosz" - ul. Ściegiennego 35A - Stowarzyszenie Artystów Plastyków Nieprofesjonalnych w Kielcach - wystawa malarstwa „Zimowe nastroje". Galeria czynna - od poniedziałku do piątku w godz. 8-16, w soboty - 9-13. Wstęp wolny.

REGION

Muzeum Wsi Kieleckiej - zagroda Czernikiewiczów w Bodzentynie, ul. 3 Maja - Wnętrza mieszkalne od 1809 do 1920 roku - czynne cały tydzień oprócz poniedziałków i świąt w godz. 9 - 17.

Jaskinia „RAJ" - czynna codziennie (oprócz poniedziałków) w godz. 10-17.

Ośrodek Tradycji Garncarstwa w Chałupkach (gm. Morawica) - wystawa wyrobów oraz praktyczne warsztaty garncarskie dla grup zorganizowanych (po uprzednim kontakcie telefonicznym) - czynne codziennie w godz. 10 - 16. Informacja: 31-18-702, fax 311-46-90.

Pomnik-Mauzoleum w Michniowie k. Suchedniowa - wystawa „Płonęły niebo i ziemia" - czynne codziennie oprócz poniedziałków w godz. 10 - 16. W soboty i niedziele wystawa dostępna dla grup turystycznych. Zgłoszenia - tel. 041/25-45-162.

Muzeum Przyrodniczo-Leśne Świętokrzyskiego Parku Narodowego na Świętym Krzyżu - czynne codziennie z wyjątkiem poniedziałków i dni poświątecznych w godz. 10-15. Ekspozycja prezentuje działy archeologiczny, geologiczny, flory i fauny.

Muzeum Starożytnego Hutnictwa w Nowej Słupi - czynne codziennie prócz poniedziałków w godz. 9-16. Rezerwacja biletów- 31-77-018.

BUSKO

Galeria BWA „Zielona" - ul. Mickiewicza 7 - Wystawa „Artyści Akademii Świętokrzyskiej" - malarstwo, rysunek, grafika, rzeźba, instalacje plastyczne. Oprócz poniedziałków czynna codziennie w godz. 11 - 17, w niedziele godz. 11 - 17.

JĘDRZEJÓW

Muzeum im. Przypkowskich, pl. T. Kościuszki 7/8, tel. 386-24-45 - czynne od 8 do 16.

NAGŁOWICE

Muzeum „Dworek Reja", tel. 381-45-70 - czynne od poniedziałku do soboty w godz. 8 - 16, w niedziele 10 - 16.

OSTROWIEC ŚW.

BWA - ul. Siennieńska 54,tel. 263-20-48 - Retrospektywna wystawa prac Zdzisława Beksińskiego - czynna od wtorku do piątku w godz. 9-17, w soboty i niedziele w godz. 11-15.

Muzeum Historyczno-Archeologiczne - ul. Świętokrzyska 37, tel. 265-36-51 - wystawy stałe „Dzieje Ostrowca Świętokrzyskiego od końca XVI w. do 1939 r.", „Wystawa zabytkowych fajansów i porcelany ćmielowskiej", „Poczet książąt i królów polskich wg Bacciarellego". Wystawy czasowe: „Chrońmy faunę polskich lasow" - wystawa malarstwa Adama Roskowińskiego; malarstwo Marcina Samlickiego (1878-1945) - ze zbiorów Muzeum im. S. Fischera w Bochni; „Ukrzyżowan, umarł i pogrzebion" - wystawa ze zbiorów Muzeum Narodowego w Kielcach. Muzeum czynne wtorek - piątek 9-16.30, sob. 8-14.30, niedziela 13-16.30.

Rezerwat i Muzeum Archeologiczne w Krzemionkach - tel. 262-09-78 - „Górnictwo krzemienia w neolicie", dwie podziemne galerie turystyczne, skansen wioski neolitycznej. Muzeum czynne wt.- sob. 9-16, niedz. 11-16.

PIŃCZÓW

Muzeum Regionalne - ul. Armii Ludowej 2a - wystawy stałe: „Pradzieje Ponidzia", „Pińczów - historia miasta", „Adolf Dygasiński - życie i twórczość", „Sławne i znane postacie w dziejach Pińczowa", „Przyroda Ponidzia"; w synagodze - „Społeczeństwo żydowskie w Pińczowie", Wystawa poplenerowa ZPAP O. Kielce „Pińczów 2000". Czynne wtorek, piątek w godz. 9-15, środa, czwartek w godz. 9-17, sobota, niedziela w godz. 10-15.

Galeria „Krużganki" - wystawa części repliki XII-wiecznej płyty orantów wypożyczonej z Wiślicy.

SANDOMIERZ

Muzeum Okręgowe: Oddział Zamek - ul. Zamkowa 14, tel. (015) 644-57-57 - czynne: od wtorku do niedzieli w godz. 10-17, w poniedziałki nieczynne - wystawy stałe: „Kuchnia królewska", „Historia wzgórza zamkowego w ikonografii", „Ekspozycja etnograficzna", „Ziemia sandomierska w pradziejach i średniowieczu", „Srebra. Nabytki muzealne z lat 1992 - 1961", „Lapidarium zamkowe". Wystawa czasowa: „Krzemień pasiasty - kamień optymizmu", „Pięć barw smoka" - ze zbiorów Państwowego Muzeum Etnograficznego w Warszawie.

Oddział Ratusz - ul. Rynek 1 - czynne od wtorku do niedzieli w godz. 10-17, w poniedziałki nieczynne - wystawa czasowa „Rzecz ludzka" - wystawa poświęcona sylwetce i twórczości Bolesława Taborskiego.

Galeria Sztuki Współczesnej BWA, ul. Rynek 11 - nieczynna.

Muzeum Diecezjalne Sztuki Kościelnej, ul. Długosza 9 - poniedziałek - nieczynne, od wtorku do soboty w godz. 9 - 16, w niedziele 13.30 - 16.

SKARŻYSKO-KAM.

Muzeum im. Orła Białego - ul. Słoneczna - czynne od 8 do 16.

STARACHOWICE

Muzeum Regionalne, ul. Krywki 1, tel. 274-62-68, czynne w dni robocze w godz. 10-16.

KOMUNIKACJA

KIELCE

Informacja PKS - 366-02-79.

Informacja PKP- 366-93-28, 94-36.

Informacja MZK- 345-06-95.

Taxi osobowe: - Piekoszowska - 345-15-11, Jesionowa - 331-79-19; bagażowe - Sandomierska 801-31-18; ciężarowe: - Mielczarskiego - 345-41-22.

RADIO-TAXI „ALFA"
- tel. 344-44-44, 96-22
(dojazd gratis).
bezpłatna infolinia
0800-222-222

TAXI - ul. Mielczarskiego - 366-40-40 (dojazd gratis).

RADIO-TAXI „METRO" - tel. 342-22-22, 345-55-55 (dojazd gratis).

TAXI „WICHROWY" - tel. 33-10-919 (dojazd gratis).

TAXI „ŚWIĘTOKRZYSKIE", ul. Manifestu Lipcowego, tel. 331-55-55 (dojazd gratis).

TAXI „NA STOKU" - tel. 801-31-76 (dojazd gratis).

RADIO-TAXI „OMEGA - ORIENT", korporacja „Łysogóry", tel. 36-00000, 36 - 11111, 96 - 26, numer bezpłatny 0800-36-00-36.

TELE-TAXI „WALIGÓRY" - tel. 368-74-00 (dojazd gratis).

TAXI „HERBY" - tel. 801-41-00 (dojazd gratis).

RADIO-TAXI „EXPRESS" - tel. 366-11-11, 3-600-600. Dojazd gratis, z nami najtaniej.

RADIO TAXI „EUROPA" - (dojazd gratis, karta stałego klienta), tel. 3-611-611.

TAXI „BARWINEK" - tel. 801 - 33 - 42 (dojazd gratis).

RADIO TAXI „DORION" - tel. 36-999-99, 34-555-44, 96-23.

USŁUGI POGRZEBOWE

AAA CAŁODOBOWE POGOTOWIE POGRZEBOWE „USTRONIE" - Krzysztof Sieczko & Stanisław Zawadzki - wystawianie kart zgonu przez lekarzy uprawnionych - nagrobki. tel. 361-29-18, 361-39-12.
(nj 68)

ABSOLUTNIE CAŁODOBOWE POGOTOWIE POGRZEBOWE - „KONDUKT". 041/332-39-62, 0692-416-406.
(gb 1415)

041/34-439-44. CAŁODOBOWE pogotowie pogrzebowe HADES, karty zgonu, chłodnia.
(nc 95)

CAŁODOBOWE POGOTOWIE POGRZEBOWE „ZWOLSKI"
- **Bezpłatna chłodnia**
- **Karty zgonu**
- **Pomniki**

Kielce, Radiowa 14
344-37-78, 343-17-52.
(nc 135)

PRZEDSIĘBIORSTWO USŁUG KOMUNALNYCH - usługi pogrzebowe całodobowe, tel. 366-31-77, 344-67-88.
(nl 23)

TELEFONY ALARMOWE

Pogotowie Ratunkowe - 999.

Pogotowie Policyjne - 997.

Straż Pożarna - 998.

Straż Miejska - 986, 368-75-15 (przez całą dobę) i 368-75-33 w godz. 7 -15. Posterunek czynny w godz. 7 - 22 - 367-60-13.

Pomoc drogowa - 366-00-65, 981 - czynna non stop.

Pomoc drogowa - 361-79-76, 30-11-609.

Pogotowie energetyczne Kielce - miasto i teren - 991.

Pogotowie gazowe - 992.

Pogotowie wod.-kan. - 994.

Pogotowie c.o. i elektryczne PGM - czynne w godz. 15 - 23 codziennie i w godz. 7 - 23 w dni wolne od pracy - tel. 361-18-33.

TAI - Ogólnopolska Informacja Gospodarcza - 94-77.

OIKT - Ogólnopolska Informacja Gospodarcza - żółta linia - 94-34.

Numery miejscowe - 913.

Numery zamiejscowe - 911.

Pocztowa informacja telefoniczna - 932.

JEDZENIE NA TELEFON

Pizzeria „Studio" - tel. 368-86-01. Czynna w godz.: pn.-cz. 10-22, piąt. 10-23, sob. 12-23, niedz. 12-22. Dostawa na terenie miasta przy zamówieniu powyżej 16 złotych - gratis, ceny pizzy - od 7 do 19 zł.

Pizzeria „Magia", tel: 362-25-11. Czynna w godz. 11-21, niedziela 15-21.

Zamów pizzę! Dowóz gratis!

PODRÓŻE

BILETY lotnicze - rezerwacja, sprzedaż. „Sigma", Sienkiewicza 56, 344-30-33, 366-44-32.
(ng 129)

OMNIA - Komunikacja międzynarodowa, Sienkiewicza 61, 345-77-43, 345-77-46.
(ng 113)

LOT - informacje, rezerwacja, sprzedaż biletów - 368-06-58.

INNE

INFORMACJA GOSPODARCZA
041/366-19-19,
366-03-03
www.infomax.com.pl
Świętokrzyski
Portal Internetowy

TELEFONY ZAUFANIA

Świętokrzyskie Stowarzyszenie Pomocy Ofiarom Przestępstw - Komenda Miejska Policji w Kielcach - Punkt Konsultacyjny Pomocy Ofiarom Przestępstw, Kielce, ul Mickiewicza 9; poniedziałek-piątek godz. 14-18, tel. 0-41/345-33-44.

Świętokrzyski Klub „Amazonka" - 366-34-54, od poniedziałku do czwartku w godz. 10-14, psycholog, pedagog - telefon zaufania 366-17-4 w poniedziałki i czwartki godz. 15 - 17.

Telefony zaufania - dla ludzi z problemem alkoholowym od poniedziałku do piątku godz. 18 - 20, tel. 345-73-46, w sprawach rodzinnych 368-18-67, czynny od poniedziałku do piątku w godz. 8-17, pomoc psychologiczna dla rodzin wychowujących małe dzieci 368-16-59, poniedziałek, g. 15.30-18.

Świętokrzyskie Centrum Profilaktyki i Edukacji - 041/33 - 53 - 13 - pomoc psychologiczna i pedagogiczna, terapia rodzin i małżeństw, psychoterapia indywidualna i grupowa, pomoc dotycząca uzależnień, interwencja kryzysowa - od poniedziałku do piątku w godz. - 20.

Polskie Towarzystwo Zapobiegania Narkomanii - Punkt Konsultacyjny w Kielcach, Karczówkowska 5A- 346-27; poniedziałek - piątek godz. 12-16.

Centrum Interwencji Kryzysowej - tel. 041/366-48-47, Urzędnicza 7b. Terapia ofiar przemocy, konflikty wewnątrzrodzinne i kryzysy małżeńskie, problemy z osobą uzależnioną w rodzinie. Konsultacje indywidualne i grupy wsparcia. Zapewniamy anonimowość. Zapraszamy od poniedziałku do niedzieli w godz. 13 -

RADIO

Częstotliwości stacji słyszalnych w regionie:

PROGRAM I - 102,7; **TAM** 106,5; 98,0; 89,7; **FAMA** 100,8, **PLUS** -107,9; 71,9; **MARYJA** -100,9; 107,7,34, **RMF** -88,2, **BIS** - 92,3 **III**-96,2, **KIELCE**-101,7 **ZET**-105,3, **WAWA**-95,7 **ESKA**-103,3, **OPATÓW**-93,1 **MTM FM**-102,1, **RdC**-89,5 **LELIWA** -104,7, **REKORD** 106,2.

RADIO-TAXI ISKRA
96-62 ☎ 96-63
366-40-40
KARTA STAŁEGO KLIENTA
wyjazd za miasto - cena do uzgodnienia
DOJAZD GRATIS

EUROPA RADIO-TAXI
96-25
3-611-611
W niedziele otrzymasz PREZENT!!!
0-800-400-400
bezpłatne zamawianie taksówek

http://sbc.wbp.kielce.pl/

Wtorek, 30 kwietnia

TVP 1

6.00 Kawa czy herbata? 7.30 Telezakupy 8.00 Wiadomości 8.15 Krakowskie Przedmieście 27 8.25 Mapeciątka 8.50 Jedyneczka 10.00 Nowe przygody Flippera (13) - serial przygod. USA 10.55 Telezakupy 11.10 Złamanie kodu życia (1/4) - serial dok. 11.40 Saga rodu Ganzegal (40) - kurs języka niemieckiego 11.55 Narodziny (17) - serial dok. 12.00 Wiadomości 12.10 Aerobiznes 12.20 ZUS radzi 12.35 Klan (powt.) 13.05 Majówka Qultowa: Wniebowzięci - kom. pol., 1973 (45 min) 13.55 Przed Opolem 14.15 Marek Piwowski i egzekutorzy - kulisy filmu - rep.
15.00 Wiadomości
15.10 Ricky Martin na żywo
16.00 Rower Błażeja
16.30 Moda na sukces (1616) - telenowela USA
17.00 Teleexpress
17.20 Gość Jedynki
17.30 Klan (589) - telenowela
18.00 Mój ślad w Telewizji - Grzegorz Lasota - cykl dok.
18.05 Jeśli nadejdzie jutro (2/7) - serial obycz. USA
18.50 Wrzuć Jedynkę
19.00 Wieczorynka
19.30 Wiadomości
20.10 Doktor Żywago (2-ost.) - dramat obycz. USA, 1965(98 min)
21.50 Czas na... kontrowersyjny dokument: Egzekucja długów, osób itp... - film dok.
22.35 Człowiek w czarnej masce - film sens. USA, 1992 (136 min)
Człowiek w czarnej masce - który jest obrońcą USA i całego świata - zawsze pojawia się tam, gdzie jest potrzebny. Pewnego dnia spotyka jednak godnego siebie przeciwnika.
0.55 Majówka Qultowa: Wniebowzięci - kom. pol. (powt.)
1.45 Zakończenie programu

2

7.50 Studio urody 8.00 Program lokalny 8.30 Co ludzie powiedzą? (17/40) - serial kom. bryt. 9.00 Fatalny rewolwer (powt.) 9.50 Święta wojna - serial kom. pol. 10.15 Podróże kulinarne Roberta Makłowicza 10.40 Nieznane siły przyrody (7) - serial dok. 11.10 Wielka odmiana (14/26) - serial obycz. austral. 12.05 Zatopione okręty atolu Bikini 12.40 Krajobraz Polski 13.00 Panorama 13.10 Tajemnica Enigmy (6/8) - serial woj. pol. 14.00 Smyk na biwaku 14.25 30 ton! Lista, lista 14.55 Providence (19) - serial obycz. USA
15.40 Program lokalny
16.00 Panorama
16.20 Prognoza pogody
16.30 Złotopolscy (415) - telenowela pol. (powt.)
17.00 Słoneczny patrol (8) - serial przygod. USA
17.50 Program lokalny
18.20 Prognoza pogody
18.30 Panorama
18.55 Błękitna planeta (5/8) - serial dok.
20.00 M jak miłość (66) - serial obycz. pol.
21.00 Panorama
21.20 Sport telegram
21.30 Prognoza pogody
21.35 Magazyn Ekspresu Reporterów
22.30 Wieczór filmowy - Kocham kino: Człowiek Słoń - dramat psychol. amer.-bryt., 1980 (119 min)
W 1884 roku młody londyński lekarz Frederick Treves odkrywa na jarmarku straszliwie zniekształconego człowieka. Zaintrygowany jego wizerunkiem, Treves dobija targu z właścicielem dziwnej postaci i wypożycza od niego Człowieka Słonia, aby dokładniej zbadać rzadki przypadek medyczny.
0.40 Wieczór artystyczny
1.40 Zakończenie programu

POLSAT

6.00 Piosenka na życzenie 7.00 Robocop 7.25 Piesek Poochini 7.50 Słoneczny patrol (powt.) 8.40 Miłość czy kochanie (powt.) 9.30 Serca na rozdrożu (powt.) 10.25 Samo życie (powt.) 11.00 Amor latino (powt.) 11.50 Z głową w chmurach (57) - telenowela braz. 12.45 Życie jak poker (21) - telenowela pol. 13.15 Macie, co chcecie 13.45 Trędowata (9) - telenowela pol. 14.45 Najzabawniejsze zwierzęta świata
15.15 Zamek czarodziejów - teleturniej dla dzieci
15.45 Informacje
16.15 Raz, dwa, trzy - śpiewaj Ty - lista przebojów
16.30 Strażnik Teksasu (129) - serial sens. USA
17.20 Bar
17.50 W imieniu prawa - cykl dok.
18.40 Prognoza pogody
18.45 Informacje
19.05 Sport
19.10 Prognoza pogody
19.15 Amor latino (74) - telenowela argent.
20.00 Bar
20.45 Samo życie (41) - serial obycz. pol.
21.15 Jak rozpętałem II wojnę światową (1) - kom. wojenna pol., 1970 (83 min)
Szeregowiec Franek Dolas, którego nieustannie prześladuje pech, przekonany jest, że rozpoczął II wojnę światową przypadkowym strzałem na granicy polsko-niemieckiej.
21.30 Losowanie Lotto
23.00 Informacje
23.20 Prognoza pogody
23.25 Graffiti - program publ.
23.35 Puls biznesu
23.45 Bar - Night Club
0.15 Magazyn Ligi Mistrzów
1.15 Muzyka na bis
5.00 Zakończenie programu

tvn

5.35 Kropka nad i 5.50 Wiosenna namiętność (80/95) - telenowela (powt.) 6.35 Telesklep 7.05 Brzydula (68/169) - telenowela (powt.) 7.50 Laboratorium Dextera 8.15 Zorro 8.40 Młody Robin Hood 9.05 Niezwykłe podróże Sindbada 9.30 Tele Gra - teleturniej 10.30 Telesklep 11.30 Big Brother Bitwa 12.10 Rozmowy w toku 13.00 Galaktyka 13.35 Zorro 13.55 Młody Robin Hood 14.20 Beverly Hills 90210 (169) - serial obycz. USA (powt.)
15.15 Milionerzy
16.00 TVN Fakty i Pogoda
16.15 Brzydula (69/169) - telenowela kolumb.
17.10 Wiosenna namiętność (81/95) - telenowela argent.
18.00 Rozmowy w toku - talk-show
19.00 TVN Fakty
19.30 Kropka nad i - program publ.
19.45 Sport
19.50 Pogoda
20.00 Big Brother Bitwa
20.45 Inspektorzy 2 - film sens. USA, 2000, reż. Brad Turner, wyk.: Louis Gossett Jr., (115 min)
Inspektorzy Frank Hughes i Alex Urbina prowadzą śledztwo w sprawie skradzionych tożsamości. Policja znajduje zwłoki mężczyzny, który ma przy sobie dokumenty i karty kredytowe na nazwisko Ed Furston. Inspektorzy ustalają jednak, że prawdziwy Ed Furston żyje i cieszy się dobrym zdrowiem.
22.40 Granice - serial dok.
23.10 TVN Fakty
23.25 Big Brother: Extra
0.10 Nikki (15/22) - serial kom. USA
0.40 Tenbit.pl
1.40 Maraton uśmiechu
2.05 Nic straconego

tvn siedem

6.45 Telesklep 7.00 Świat na dzień dobry - TVN 24 9.40 Maria Emilia (146/150) - telenowela meks. 10.30 Tele gra - teleturniej 11.00 Gorączka w mieście (42/48) - serial sens. USA (powt.) 11.50 Telesklep 13.50 Angela (42/78) - serial obycz. meks. 14.40 Wojowniczki z krainy marzeń - serial anim.
15.05 SOS Croco - serial anim.
15.30 Magiczni wojownicy - serial anim.
15.55 Dragon Ball - serial anim.
16.20 Belfer z klasą (41/43) - serial kom. USA
16.45 Krok za krokiem (28/67) - serial kom. USA
17.15 Medicopter 117 (9/36) - serial sens. austr.-niem.
18.10 Gorączka w mieście (43/48) - serial sens. USA
19.05 Melrose Place (85) - serial obycz. USA
20.00 Zerwane więzy - film obycz. USA, 1994 (105 min)
Martin mieszka z samotnie wychowującą go matką. Chłopak marzy, by jego rodzice znów byli razem. Postanawia odnaleźć ojca i nakłonić go do powrotu do domu. Z takim zamiarem jedzie do Nowego Jorku, gdzie mieszka jego rodzic..
21.45 Klaun (16/27) - serial sens. niem.
22.40 Drugi początek - film obycz. USA, 1984 (105 min)
Trzy spokrewnione ze sobą kobiety dowiadują się, że mąż jednej z nich został zwolniony z więzienia. Wiadomość ta sprawia, że bohaterki ogarnia przerażenie.
0.25 Big Brother: Bitwa
1.25 Córeczka Johnny'ego - film obycz. USA, 1993(95 min)
3.00 Zakończenie programu

tv 4

6.00 Strefa P 6.30 Supergol 7.00 Muzyczne listy 7.50 Alicja w krainie czarów 8.20 Fiorella (powt.) 9.20 Życiowa szansa 10.20 Cień anioła (powt.) 11.20 Miasteczko Evening Shade (powt.) 11.50 Kolorowy dom 3 (powt.) 12.20 Jak dwie krople czekolady (17) - serial kom. USA 12.50 Egzamin z życia 2 (10) - serial obycz. USA 13.15 TV4 Kropka pl 13.45 Strefa P 14.20 Alicja w krainie czarów 14.45 Muzyczne listy
15.35 Miasteczko Evening Shade (49) - serial kom. USA
16.00 Fiorella (12) - serial obycz. peruw
17.00 Dharma i Greg (21) - serial kom. USA
Dharma przygotowuje przemówienie na uroczystość, której bohaterką ma być jej teściowa.
17.30 HOT CHAT 2001 - program publ.
17.45 Dziennik i Prognoza pogody
18.00 Życiowa szansa - teleturniej
19.00 Policjanci z Miami (12) - serial krym. USA (powt.)
20.00 Wesoły babiniec (13) - serial kom. USA
20.30 Piłka nożna: Półfinał Ligi Mistrzów - mecz Bayer Leverkusen - Manchester United
21.30 Dziennik
21.45 Piłka nożna: Półfinał Ligi Mistrzów - mecz Bayer Leverkusen - Manchester United
22.40 Mistrzostwa świata w hokeju na lodzie - mecz Polska - Ukraina
1.00 X Laski - program erotyczny
1.30 Muzyczne listy
2.50 Muzyczny VIP
3.25 Zakończenie programu

Środa, 1 maja

TVP 1

6.05 Zwierzęta świata: Plaża pingwinów (2-ost.) - film dok. 7.35 Mała księżniczka - film anim. 8.20 Kto ty jesteś? 8.50 Niewiarzalna mama - kom. USA, 1995 (88 min) 10.20 Janka (1/2) - film dla młodzieży pol.-niem., 1993 (83 min) 11.50 Klan (powt.)
12.15 Widok z okna - film dok.
13.00 Wiadomości 13.10 Majówka Qultowa: Jak zdobyć pieniądze, kobietę i sławę - kom. obycz. pol., 1969 (48 min) 14.00 Przed Opolem 14.15 Wielka włóczęga - kom. franc., 1966 (120 min)
16.20 Adam Małysz - Droga na szczyt - rep.
17.00 Teleexpress
17.20 Dziennik telewizyjny - program satyryczny Jacka Fedorowicza
17.50 Klan (590) - telenowela pol.
18.00 Mój ślad w telewizji - Bogusław Kaczyński - cykl dok.
18.05 Jeśli nadejdzie jutro (3/7) - serial obycz. USA
19.00 Wieczorynka: Fraglesy
19.30 Wiadomości
19.50 Sport i Prognoza pogody
20.05 Goło i wesoło - kom. obycz. bryt.-amer., 1997, (90 min)
Grupa zwolnionych z pracy hutników z Yorkshire przechodzi na zasiłek dla bezrobotnych. Kiedy do ich miasta przyjeżdża zespół Chippendales chcą założyć podobną grupę.
21.40 Muzyka łączy pokolenia
22.25 Przed Opolem
22.35 Mściciel - film sens. amer.-austral., 1989 (92 min)
0.05 Wieczór kawalerski - thriller kanad., 1997 (95 min)
1.35 Majówka Qultowa: Jak zdobyć pieniądze, kobietę i sławę - kom. obycz. pol. (powt.)
2.25 Zakończenie programu

2

8.00 Program lokalny 9.00 Powitanie 9.10 Gdy mi ciebie zabraknie - piosenki Ludmiły Jakubczak 9.40 Kabaret Pacałycha - program rozrywkowy 10.35 Złoto carów (1/3) - film dok. 11.30 Wymarzony urlop - kom. USA, 1958 (90 min) 13.00 O Władysławie Broniewskim - film dok. 14.00 Familiada - teleturniej 14.30 Złotopolscy (416) - telenowela pol.
15.00 Śpiewające fortepiany
16.00 Vice Versa - kom. USA, 1988 (95 min)
Młody rozwodnik Marshall Seymour na skutek serii nieporozumień i knowań pary przemytników znalazł się w posiadaniu magicznej czaszki. Jej moc sprawia, że zamienia się on ciałem z własnym synem.
17.45 Powtórka z życia - 1 Maja - film dok.
18.00 Program lokalny
18.20 Prognoza pogody
18.30 Panorama
18.55 Błękitna planeta (6/8) - serial dok.
20.00 Spotkanie z Balladą (1)
21.00 Panorama
21.20 Sport telegram
21.30 Prognoza pogody
21.35 Pod obserwacją - film krym. USA, 1991 (85 min)
Frank i Joel badają sprawę śmierci kolegi. W trakcie dochodzenia natrafiają na ślad oszustów ubezpieczeniowych.
23.10 Pamiętajcie o Osieckiej - koncert
0.05 Podróż w mrok. Historia Bruce'a Curtisa - dramat obycz. USA, 1991, reż. Graeme Campbell, wyk.: Bruce Boa, Clare Coulter, Richard Donat, Raquel Duffy (93 min)
1.35 Zakończenie programu

POLSAT

6.00 Piosenka na życzenie 7.00 Zamek czarodziejów 7.25 Młody Herkules 7.50 Strażnik Teksasu 8.45 Księżniczka i żebrak (1) - baśń filmowa niem.-wł.-amer., 1997 (87 min) 10.15 Wąsacz - film przygod. kanad., 1997 (94 min) 12.00 Życie jak poker (22) - telenowela pol. 12.30 Pucuś (2) - serial obycz. pol. 13.00 Macie, co chcecie - program rozrywkowy 13.30 Zerwane więzi - talk-show 14.30 Graczykowie - czyli Buła i spóla (85) - serial kom. pol. (powt.)
15.00 Robocop - serial anim.
15.30 Raz, dwa, trzy - śpiewaj Ty - lista przebojów - program muzyczny dla dzieci
15.45 Informacje
16.10 Postrzelone bliźniaki - komedia sens. USA, 1998(90 min)
17.50 Serca na rozdrożu (21) - telenowela argent.
18.40 Prognoza pogody
18.45 Informacje
19.05 Sport
19.10 Prognoza pogody
19.15 Amor latino (75) - telenowela argent.
20.00 Bar
20.40 Mecz Ligi Mistrzów
21.30 Losowanie Lotto i Szczęśliwego Numerka
22.40 Telewizyjne Biuro Śledcze
Celem programu jest pomoc policji w wykryciu sprawców niewyjaśnionych zbrodni. W każdym odcinku starannie rekonstruowany jest przebieg wydarzenia tam, gdzie miało miejsce.
23.10 Informacje, biznesinformacje, sport
23.35 Prognoza pogody
23.45 Bar - Night Club
0.15 Magazyn Ligi Mistrzów
1.15 Muzyka na bis
5.00 Zakończenie programu

tvn

6.00 Kropka nad i - program publ. 6.15 Maraton uśmiechu 6.40 Historia pewnego lemura - film dok. 7.35 Laboratorium Dextera - serial anim. 8.00 Zorro - serial anim. 8.25 Waśnie w świecie baśni (1) - film obycz. USA, 1999, (95 min) 10.00 Tele Gra - teleturniej 11.00 Waśnie w świecie baśni (2) - film obycz. USA 12.35 Maraton uśmiechu 13.05 Big Brother Bitwa 13.45 Granice - serial dok. 14.15 Milionerzy (powt.)
15.15 Geronimo - western USA, 1993 (115 min)
Epicka opowieść o wielkim wodzu plemienia Apaczów - Geronimo.
17.10 Skarb Hitlera - film wojenny bryt., 1975 (110 min)
Wiele lat po zakończeniu drugiej wojny światowej trzej przyjaciele postanawiają odnaleźć złoto Hitlera.
19.00 TVN Fakty
19.20 Sport
19.25 Pogoda
19.35 Extra Wizjer TVN - magazyn
20.00 Big Brother Bitwa
20.45 Król przedmieścia (5) - serial kom. pol.
Kuzyn Szefa i ojciec chrzestny Seweryna, Wiesiek Malina, przyprowadza do domu Kowalskich psa bojowego. Zwierzak jest przyjazny wobec wszystkich członków rodziny z wyjątkiem Szefa.
21.30 Koncert Zbigniewa Wodeckiego
22.45 Rodzina Soprano (33) - serial sens. USA
23.55 TVN Fakty
0.40 tv.onet
1.10 Superwizjer
1.40 Nic straconego - programy powtórkowe

tvn siedem

7.00 Świat na dzień dobry - TVN 24 9.40 Dragon Ball - serial anim. 10.05 Melrose Place (85) - serial obycz. USA (powt.) 11.00 Tele gra - teleturniej 11.30 Gorączka w mieście (43/48) - serial sens. USA (powt.) 12.20 Zerwane więzy - film obycz. USA (powt.) 14.00 Wojowniczki z krainy marzeń - serial anim.
14.25 SOS Croco - serial anim.
14.55 Magiczni wojownicy - serial anim.
15.20 Mali uciekinierzy - film przygod. USA, 1972 (105 min)
17.15 Klaun (16/27) - serial sens. niem.
18.10 Gorączka w mieście (44/48) - serial sens. USA
19.05 Melrose Place (86) - serial obycz. USA
Jane i Jake pomagają Sydney wydostać się z tarapatów. Kimberly jest zła, gdy dowiaduje się, że Michael bardzo przejął się chorobą Amandy.
20.00 Królowie mambo - film obycz. franc.-amer., 1992 (115 min)
Początek lat pięćdziesiątych. Dwóch uzdolnionych muzycznie braci przyjeżdża z Hawany do Ameryki z myślą o zrobieniu kariery. By osiągnąć sukces i zarobić pieniądze, codziennie grają w klubach kubańskie rytmy.
21.55 Marlin Bay (9/38) - serial obycz. nowozeland.
22.50 Córeczka Johnny'ego - film obycz. USA (powt.)
0.30 Względne życie (1/4) - serial kom. USA
0.55 Big Brother: Bitwa
1.55 Królowie mambo - film obyczajowy franc.-amer. (powt.)
3.40 Zakończenie programu

tv 4

6.00 Muzyczny VIP 6.30 KINOmaniaK 7.00 Muzyczne listy 7.50 Alicja w krainie czarów 8.20 Szpiedzy i piraci (1/4) - serial przygod. niem.-wł. 10.10 Marzyciele - melodramat USA, 1984 (90 min) 11.50 Miasteczko Evening Shade (49) - serial kom. USA (powt.) 12.20 Jak dwie krople czekolady (18) - serial kom. USA 12.50 Egzamin z życia 2 (11) - serial obycz. USA 13.15 KINOmaniaK 13.45 Muzyczny VIP 14.20 Alicja w krainie czarów 14.45 Muzyczne listy
15.35 Miasteczko Evening Shade (50) - serial kom. USA
16.00 Panie na włościach (1) - dramat obycz. USA, 1997 (83 min)
17.30 HOT CHAT 2001 - program publ.
17.45 Dziennik i Prognoza pogody
18.00 Prawo pustyni (1) - film przygod. wło.-niem., 1989 (103 min)
20.00 Mr. Stitch - film s.f. USA, 1995, reż. Roger Avary, wyk.: Rutger Hauer, Wil Wheaton (115 min)
W laboratorium rządowym realizowany jest tajny eksperyment. Grupa lekarzy pod kierownictwem ekscentrycznego doktora Wakemana stworzyła istotę nazwaną Obiekt 3.
21.50 Dziennik
22.00 Informacje sportowe
22.05 INFORmator gospodarczy
22.15 Policjanci z Miami (13) - serial krym. USA
23.15 Mistrzostwa świata w hokeju na lodzie - mecz USA - Kanada
1.35 X Laski
2.05 Muzyczne listy
2.55 Strefa P
3.30 Zakończenie programu

http://sbc.wbp.kielce.pl/

AUTO-MOTO

0001 S.C. AUTA powypadkowe kupię - 041/344-72-96.
gb1411

0001 S.C. AUTA powypadkowe, zniszczone - kupię. 0606-257-181.
gb1412

041/343-17-57. AUTOALARMY. RATY.
nt109

041/344-85-25. MOTOART: silnikowo-podwoziowe, (zachodnioeuropejskie), wymiana amortyzatorów - gratis.
nd144

041/345-16-29. HURTOWNIA - autoczęści zachodnie. BEZPŁATNA WYMIANA amortyzatorów. Tłumiki. Blacharka. Oświetlenie. MOTOMARKET, Jagiellońska 23.
nt89

041/362-00-29
AUTO NA GAZ
Kielce, Pakosz 53.
RATY.
nt107

AUTO - SZYBY. Kielce, 361-57-17.
ng117

AUTOALARMY - 041/361-90-60.
gb1693

AUTOALARMY. 041/34-434-79.
nt77

AUTOSZYBY. „Autofenix" Kielce, Wrzosowa 25, 361-61-71. Radom, Warszawska 115, tel./fax 333-27-00, Szewce 39 k.Kielc, 346-52-05.
ng118

CZĘŚCI do samochodów japońskich, koreańskich, BMW. Sklep - hurtownia. Kielce, Pakosz 53, 361-18-56.
ng119

INTER CARS S.A. Dystrybucja części do samochodów zachodnich. Kielce, Słowackiego 6, 041/361-61-06, 344-23-73.
nd145

KUPIĘ auto salonowe, nie białe, 1.6 , 1995 - 1998. 0502/79-28-78
gb1894

OPONY, felgi, naprawa, renowacja felg. Warszawska 170, 041/332-22-12.
nj67

ORYGINALNE części zamienne - tanio: do 126p (stary typ), oraz tipo, tempra, croma. 041/345-55-65
bh40

041/366-19-17. Autobramy.
nn64

BALUSTRADY, ogrodzenia, kraty rozsuwane, 041/25-44-559.
gb1716

BRAMY garażowe, ogrodzeniowe, napędy. BLACHY dachówkowe, trapezowe - producent. 041/331-49-62.
nt113

PARKIET. 041/384-75-24.
tj56

WYKŁADZINY PCV. Hurtownia fabryczna „LENTEX", hurt - detal - raty. Kielce, Chęcińska 14, 041/362-12-97.
nd154

Słowo Ludu TWOJA GAZETA CODZIENNA

ZNIŻKI NA DROBNE

W RUBRYKACH:
KUPNO
SPRZEDAŻ
LOKALE
NIERUCHOMOŚCI
PRACA
ZGUBY

JEŚLI...
...ogłoszenie drobne, które zamieściłeś w „Słowie Ludu" nie odniosło skutku...
...przyjdziesz z rachunkiem do Biura Reklamy „Słowa Ludu" w ciągu 5 dni od ukazania się ogłoszenia

TO...
...otrzymasz **30, 60 lub 90 % zniżki** na dodatkową emisję ogłoszenia o tej samej treści w dowolnie wybranym przez siebie dniu.

➤ 90 % w sobotę ➤ 60 % w poniedziałek, wtorek, środę, czwartek ➤ 30 % w piątek

UWAGA! Tylko dla osób fizycznych, umieszczających w „Słowie Ludu" ogłoszenia prywatne.

WYPOŻCZALNIA samochodów - 041/369-93-36, 041/368-47-77, 607-319-072.
gb1790

WYPOŻYCZALNIA SAMOCHODÓW „AGM" Kielce, Pakosz 39 041/362-93-63 0602-601-695.
nt83

BUDOWNICTWO

0% REKLAMACJI drzwi: antywłamaniowe ● GERDA ● „Firmus" Kielce, Paska 6. 362-91-00.
nt81

041/331-25-13 POKRYCIA DACHOWE: papa, blachodachówka, gonty. Docieplenia, materiały budowlane.
nt153

BRAMY, automatyka, szlabany. Bariery parkingowe. 041/366-46-52, 300-33-28.
nt97

BRAMY, ogrodzenia. 041/346-46-93.
nt105

BRAMY.NET.PL. 041/369-91-98, 502-58-05-43.
nt111

HORMANN. Bramy, drzwi, napędy. Kielce, Domaszowice 174F. 041/342-84-32.
nd139

KURTYNY, NAGRZEWNICE - POWIETRZNE. Budowy. Warsztaty. Szklarnie. 041/366-46-52.
nt95

MARMUR - parapety, schody (produkcja - montaż). Okna, Okrzei 65, 041/343-14-77, 307-35-06.
nt87

OKNA, drzwi antywłamaniowe. ELMIX, Grunwaldzka 28. 041/345-18-60.
nt130

OKNA, drzwi, parapety. Adaptacja wnętrz „Drokplast", Kielce, Nowa 5. 041/361-88-52.
nd143

PANELE PODŁOGOWE BOAZERYJNE PCV - ozdobne elewacyjne DRZWI, LISTWY. PROMOCJA. ARMIKO, Okrzei 56, 041/344-37-45.
ng115

LOKALE

041/344-63-63 EUROLOCUM - od 1984, Sienkiewicza 9.
ng106

AGENCJA INTERLOCUM. Kielce, 041/344-53-62.
nt116

DO wynajęcia tanio lokale biurowe, centrum. 0604-139-195.
gb1840

DO wynajęcia: mieszkanie w Kielcach, Kościuszki, dwupoziomowe, umeblowane - 98mkw., garaż - 041/372-27-31.
to16

POWIERZCHNIA biurowa (skrzydło korytarza), parking. Zagnańska 84a. 041/331-93-68.
gb1706

PRZEDSIĘBIORSTWO Inwestycyjne TJT Sp. z o.o. wynajmie pomieszczenie biurowe w budynku zlokalizowanym w Kielcach przy ul. Słowackiego. Informacje pod nr tel. 0601/408-474, 0601/846-834.
bh45

SPRZEDAM mieszkanie 3-pokojowe - Ślichowice, 041/346-12-91 wieczorem.
gb1899

MEDYCYNA

CHIRURGIA plastyczna dr Ryszard Bratoś - operacje twarzy, nosa, uszu, piersi, usuwanie tkanki tłuszczowej. Kielce, 344-62-00.
gb1873

DOM Opieki. 041/368-76-58.
gb1562

GINEKOLOG - leczenie, zabiegi. 0602/335-083.
kb

GINEKOLOGIA - doświadczeni specjaliści 0607/887-732.
wc

RODZICÓW Z DZIEĆMI na które pobierano ZASIŁEK PIELĘGNACYJNY oraz osoby posiadające grupę inwalidzką zapraszamy
PO ZDROWIE NAD BAŁTYK
14-dniowy TURNUS REHABILITACYJNY
pokoje z łaz., TVSAT i telefonem
OD 30 ZŁ OD OSOBY/TURNUS
Ośrodek Rehabilitacyjno-Wypoczynkowy "PANORAMA"
76-107 Jarosławiec, ul. Bałtycka 9
☎ (071) 344-73-43
ZATRUDNIMY LEKARZY BALNEOLOGII I MED. FIZ.

NAUKA

COMPUTEX kursy komputerowe 041/344-32-02.
nt

MATEMATYKA - 041/342-26-33.
gb1

MATEMATYKA - 041/345-38-15.
gb1

ŚCIĄGI na maturę: polski, historia. Kielce 041/345-93-21.
gb1

NIERUCHOMOŚCI

AGENCJA INTERLOCUM. Kielce 041/344-53-62.
nt

SPRZEDAM 0,67 ha. 0603-962-436.
gb1

SPRZEDAM działkę budowlaną, uzbrojona 30 arów, Bilcza, 28 zł/mkw. 041/361-96 0603-378-079.
gb1

PRACA SZUKAM

INFORMATYK - dyspozycyjny, duże doświadczenie, podejmie współpracę. 0606-556-61
gb1

SPRZEDAŻ

041/343-18-81 SIATKI plastikowe, metalowe, ogrodzeniowe, sto wzorów.
ng

041/366-19-17. MEBLE holenderskie.
nt

CIĄGNIKI, kombajny również NEW HOLLAND - BIZONY, maszyny rolnicze. Tarnów. Kredyt do 0%, MOTO-AGROMAX. Kostomłoty 260b, 303-13-49.
nd

TANIO ciągnik VOLVO FL-10 (1986) z przyczepą lub bez, stan dobry. Tel. 602-741-4 602-739-889.
gb

PROMOCJA!!! wolbud OCIEPLENIA
STYROPIAN 79 zł/m3
134/NK
PANELE PODŁOGOWE - KLEJE DO GLAZURY - SZPACHLE GIPSOWE
362-55-90, 344-81-59
Zagnańska 84a (baza PKS)
SIDING 14,00 zł/m2

TRANSPORT GRATIS* Monte BEZPŁATNY MONTAŻ*
SALON MEBLI KUCHENNYCH
117/NK
ZABUDOWA WNĘK - SZAFY NA WYMIAR
Kielce, ul. Paderewskiego 14, tel. 346-12-55

SZWEDZKIE BLACHY DACHÓWKOWE I TRAPEZOWE
124/NK

dachówki
ceramiczne i cementowe
płyty faliste blaszane
gonty bitumiczne, papy
folie dachowe, rynny pcv
okna dachowe, ocieplenia
centralne odkurzacze
IZOBUD
Kielce, ul. Skrzetlewska 4
tel./fax (0-41) 345-59-85

do 30.IV.02 RABAT 8%
bik meble
PRODUCENT MEBLI KUCHENNYCH
BIK Bogdał & Kotwica
Salon sprzedaży – tel. 362 37 49
ul. Radomska 20 a (CH REAL)
www.bik-meble.pl
132/NK

Elitarne Studium Służb Ochrony
„DELTA"
w Skarżysku-Kamiennej
ogłasza nabór na rok szkolny 2002 - 2003
Siedziba szkoły: SP nr 13 w Skarżysku-Kam.
ul. Sezamkowa 23
tel. 0-502 208-448, 253-05-32

KOPARKI
• koparko-ładowarki
• ładowarki
• części
CASE
AKWEDUKT Kielce, ul. Towarowa
tel. 346-30-86, 346-30-87.

http://sbc.wbp.kielce.pl/

RÓŻNE

KANTOR - LOMBARD. Kielce, Mała, 041/366-40-93. Czynny w niedzielę.
nc123

KREDYT - szybko, tanio. Dam pracę. Tel. 0609-612-742.
gb1891

KREDYT dla każdego. 041/331-66-33.
nt140

KREDYTY - 041/366-26-06.
gb1896

KREDYTY konsumpcyjne dla leniwych w miejscu zamieszkania. 041/340-72-81.
gb1889

POŻYCZKI - współpraca. 041/331-66-33.
nt141

POŻYCZKI dla każdego. 041/340-72-31.
gb1725

POŻYCZKI. 041/34-30-142.
gb474

POŻYCZKI. 0609-847-101.
tw19

WESELA supertanio! 041/361-04-87.
gb1477

TURYSTYKA

041/332-47-60 - FRANKFURT - Mannheim pod adres.
gb1455

048/37-80-307, 0601/280-977 Frankfurt, Mannheim, Lipsko - „Wojtek".
ww58

ANTWERPIA - Niemcy, Holandia, Belgia - wtorki, piątki. 081/825-62-45, 0603/95-12-39
ws39

USŁUGI

041/303-16-47 - TELEWIZYJNE.
gb1498

041/331-29-83 - HADES - dodatkowe drzwi, również stalowe.
gb1424

CYKLINOWANIE - 041/303-12-54.
gb1503

CYKLINOWANIE - układanie. 041/366-02-65.
gb1551

CZYSZCZENIA dywanów, verticali. 041/366-78-86.
gb1898

CZYSZCZENIE dywanów. 041/331-45-56.
gb1439

DOCIEPLANIE budynków. 041/302-32-67.
gb1804

DOCIEPLANIE budynków (styropian, wełna). 041/362-34-99, 0502-317-617.
gb1830

DOCIEPLENIA, kompleksowo, solidnie. VAT. 041/362-34-99, 0502-317-617.
gb1670

DOMOFONY. 041/362-31-82.
gb1895

GLAZURA - 041/34-26-317.
gb1283

GLAZURA, hydraulika, remonty. 041/346-44-49.
gb1761

GLAZURA, tynki - 041/368-61-69.
gb1820

HYDRAULICZNE - 041/361-54-12.
gb1750

HYDRAULICZNE. 041/332-39-28; 0502-542-071.
gb1674

KRATY, ogrodzenia. 0601-118-075.
tj49

MALOWANIA - Natrysk. Gwarancja. 041/34-458-11.
gb1770

MALOWANIE - tapetowanie - panele - glazura. 041/362-18-64.
gb1867

MYCIE ciśnieniowe elewacji, sidingu, piaskowca. 609-70-99-37.
gb1517

MYCIE, odnawianie kostki brukowej, tynków akrylowych. Siding. 0600-239-647.
gb1870

NAPRAWA pralek. 041/332-37-46.
gb934

PODNOŚNIK koszowy STAR. 041/311-03-53.
gb1803

PRZEPROWADZKI - tanio. 041/366-78-36, 0603-34-36-01.
gb1827

R-O-L-E-T-Y
ANTYWŁAMANIOWE
TEKSTYLNE
VERTIKALE
MARKIZY
MOSKITIERY
ALUTECHNIKA
Paderewskiego 3
041/343-07-03.
nt85

ROLETY
ANTYWŁAMANIOWE
Niemiecki system Heroal
ŻALUZJE
- pionowe,
- poziome.
PRODUCENT
DIŻALEX, 1 MAJA 53
041/368-34-03.
nt149

ROLOKASETY - PROMOCJA! Roletki tekstylne, vertikale, żaluzje, moskitery, okna. Hurtownia Materiałów Vertikalnych „WMK" Sp. z o.o., Leszczyńska 1, 041/368-00-32, 041/344-14-80, fax 344-33-77.
gb1473

TRANSPORT 1.6 t - 0501-715-116.
gb1416

VERTICALE - żaluzje - rolety - producent. 041/368-68-77.
gb1418

VERTIKALE, żaluzje, roletki materiałowe. 041/361-21-28.
gb1724

ŻALUZJE pionowe, rolokasety, roletki tekstylne - produkcja, montaż. HURTOWNIA MATERIAŁÓW VERTIKALNYCH, Kielce, 344-90-84.
nd157

ŻALUZJE, roletki. 041/331-45-56.
gb1440

TELEFONY GSM

AUTORYZOWANY serwis Nokia, Ericsson, Sienkiewicza 66A.
nt114

KSEROKOPIARKI

PROMONT - SERWIS, 041/366-10-91.
ng122

ROLETY ANTYWŁAM.

ALUTECHNIKA, Paderewskiego 3, 343-07-04.
nt124

DIŻALEX, 041/368-34-03, ratalnie.
nt150

ROLET - 041/362-03-67, Kusocińskiego 50. JUŻ OD 165 zł/mkw.
ng114

ROLMAX, Górna 19, 041/344-90-84.
nd156

WMK - Leszczyńska 1, 041/368-00-32.
gb1547

SUKNIE ŚLUBNE

WYPOŻYCZALNIA - Kielce, Sandomierska 76, 34-422-23.
ng112

OPRAWA OBRAZÓW

NOWOCZESNE WZORY, Chęcińska 14.
nt99

ABEX - PODRÓŻE

WYNAJEM - BUS, 041/344-44-60.
nc137

DAM PRACĘ

PRACOWNIKA z pomieszczeniem 50 mkw. na handel częściami do sprzętu rolniczego w Kazimierzy Wielkiej lub okolicy - zatrudnię od zaraz. Tel. 041/366-13-31.
gb1843

BIZNES

50% udziału w Osrodku Wczasowym - Przysucha - sprzedam. 0601/236-100.
kb854

WIDEOFILMOWANIE

APP-STUDIO
- wideofilmowanie,
- fotografowanie,
- montaż
CYFROWO.
041/361-65-13
041/315-25-19.
nt139

159/NK
Przedsiębiorstwo Budownictwa Ogólnego **Kartel® S.A.**
w Łanach poszukuje:
osób świadczących usługi w zakresie robót
MURARSKICH i TYNKARSKICH
Informacje: tel. 0-41/38-06-122, 38-06-156 wew. 31

Syndyk „Batkiewicz" Sp. z o.o. w Ostrowcu Świętokrzyskim,

ul. Siennieńska 248

sprzeda w trybie z wolnej ręki nieruchomość o pow. 28662 m kw. położoną przy ul. Siennieńskiej 248, 27-400 Ostrowiec Świętokrzyski, zabudowaną budynkami tartaku.

Nieruchomość ma urządzoną Księgę Wieczystą KW 29165, przechowywaną w Sądzie Rejonowym w Ostrowcu Świętokrzyskim.
Wartość oszacowania 215.785,69 zł.
Będącą przedmiotem sprzedaży nieruchomość można oglądać codziennie w godz. 8.00 - 15.00 pod adresem j.w.
Bliższych informacji udziela syndyk, telefon 0-601 98 44 26
Pisemne oferty z podaniem proponowanej ceny proszę składać w terminie 14 dni od dnia ukazania się niniejszego ogłoszenia. Oferta winna spełniać wymogi przewidziane w § 3 Rozporządzenia Ministra Sprawiedliwości z dnia 16.04.1998 r. w sprawie trybu sprzedaży nieruchomości w postępowaniu upadłościowym (Dz. U. 55 poz. 360).
Syndyk sprzeda też: fryzy, deski, odpady drzewne, samochód Star.

Ustala się:

1. Dzień 20 maja 2002 r. godz. 11.00 jako datę sprzedaży.
2. Siedziba „Batkiewicz" Sp. z o.o. w Ostrowcu Świętokrzyskim, ul. Siennieńska 248 jako miejsce sprzedaży

18/ni

Zarząd Spółdzielni Mieszkaniowej „Ustronie" w Radomiu

informuje, że Zebranie Przedstawicieli Członków odbędzie się w dniu 17 maja 2002 r. o godz. 17.00 w Klubie Tańca przy ul. Sandomierskiej 14 w Radomiu.

W przypadku braku wymaganej ilości delegatów w dniu **17.05.2002 r. o godz. 17.00** ustala się drugi termin, tj. **17.05.2002 r. o godz. 17.30.**

PORZĄDEK OBRAD ZEBRANIA PRZEDSTAWICIELI CZŁONKÓW SPÓŁDZIELNI MIESZKANIOWEJ „USTRONIE" W DNIU 17 MAJA 2002 r.

1. Otwarcie obrad.
2. Wybór Prezydium Zebrania Przedstawicieli.
3. Przyjęcie regulaminu obrad.
4. Przyjęcie porządku obrad.
5. Wybór komisji:
   - mandatowej
   - uchwał i wniosków
   - skrutacyjnej
   - problemowej
6. Sprawozdanie komisji mandatowej dot. ważności Zebrania i podejmowania uchwał.
7. Rozpatrywanie odwołań od uchwał Rady Nadzorczej do Zebrania Przedstawicieli Członków od wykluczenia z członkostwa.
8. Podejmowanie indywidualnych uchwał w sprawie uchylenia lub utrzymania w mocy uchwał Rady Nadzorczej dot. wykluczenia.
9. Zatwierdzenie protokołu z Zebrania Przedstawicieli Członków, odbytego w dniach 18-19 maja 2001 r.
10. Informacja Zarządu o realizacji uchwał z Zebrania Przedstawicieli Członków, odbytego w dniach 18-19.05.2001 r.
11. Sprawozdanie Zarządu Spółdzielni z działalności za rok 2001 i przedstawienie głównych kierunków działalności w 2002 r.
12. Sprawozdanie Rady Nadzorczej z działalności za okres 2001 r.
13. Dyskusja.
14. Podjęcie uchwał w sprawach:
    - zatwierdzenia sprawozdania Zarządu Spółdzielni za 2001 r.
    - zatwierdzenia sprawozdania Rady Nadzorczej za okres 2001 r.
    - zatwierdzenia sprawozdania finansowego za 2001 r.
    - udzielenie absolutorium członkom Zarządu.
15. Rozpatrzenie wniosków Zarządu Spółdzielni i podjęcie uchwał w sprawach:
    - pokrycia nadwyżki kosztów z lat poprzednich, nadwyżką przychodów za 2001 r.
    - w sprawie lokalu dla dłużników z wyrokiem eksmisyjnym bez lokalu socjalnego
    - obciążenia członków ubiegających się o odrębną własność lokali - nadwyżką kosztów nad przychodami z lat poprzednich,
    - zasad ustalania powierzchni użytkowej lokali mieszkalnych, użytkowych i garaży oraz pomieszczeń do nich przynależnych w zasobach Spółdzielni Mieszkaniowej „Ustronie",
    - zbycia prawa użytkowania wieczystego gruntów.
16. Podjęcie uchwał w sprawie wyrażenia zgody na sprzedaż prawa wieczystego użytkowania gruntów.
    - części działki nr 52/24 o powierzchni około 120 m kw., położonej przy ul. Osiedlowej,
    - części działki nr 341 o powierzchni około 40 m kw., położonej od strony ul. Świętokrzyskiej
    - części działki nr 325 o powierzchni od 3000 m kw. do 5000 m kw., położonej u zbiegu ulic Jana Pawła II i Osiedlowej.
17. Podjęcie uchwał w sprawie przyjęcia wniosków z Zebrania Grup Członkowskich z 2002 r.
18. Podjęcie uchwał w sprawie zatwierdzenia wniosków komisji uchwał i wniosków Zebrania Przedstawicieli Członków.
19. Zakończenie obrad.

Informujemy przedstawicieli, że protokół z Zebrania Przedstawicieli Członków odbytego w dniach 18-19 maja 2001 r. jest do wglądu w biurze Spółdzielni, pokój nr 31w godz. 8.00 - 14.00, w poniedziałki 9.00 - 16.00.

65/wb

http://sbc.wbp.kielce.pl/

Szczakowianka Jaworzno już czeka na KSZO

Optymizm przed barażami

Najprawdopodobniej ze Szczakowianką Jaworzno zagrają w barażach piłkarze KSZO Ostrowiec.

Baraże zaplanowane zostały na 8 (środa) i 12 (niedziela) maja. Zagrają w nich trzeci i czwarty zespół drugiej ligi z 13 i 14 drużyną ekstraklasy. Pierwsze mecze zostaną rozegrane na boiskach drugoligowców. Na dwie kolejki przed zakończeniem rozgrywek drugiej ligi trzecie miejsce zapewnili sobie piłkarze beniaminka - Garbarni Szczakowianki Jaworzno i ta właśnie drużyna będzie prawdopodobnie rywalem KSZO Ostrowiec w walce o utrzymanie.

- Szczakowianka? Przebojem weszła do drugiej ligi. Przebojem wywalczyła trzecie miejsce. Nie wyobrażam sobie jednak, abyśmy w tym dwumeczu przegrali rywalizację - mówi Tomasz Żelazowski, napastnik KSZO, który powinien już być w pełni sił na mecze barażowe.

- Czuję się coraz lepiej, noga praktycznie już nic nie boli. Pojadę na pewno do Zagłębia Lubin, może tam zagram w ostatnim pojedynku w lidze - zastanawia się najskuteczniejszy strzelec KSZO.

Pewny wygranej w konfrontacji ze Szczakowianką jest także Marcin Wróbel, który w pojedynku z Radomskiem rozegrał bardzo dobrą partię. - Szczerze? Boję się przede wszystkim boiska w Jaworznie... Z tego, co słyszałem, jest ono krótkie, wąskie, nierówne. Przede wszystkim nie możemy przegrać na wyjeździe. Musimy zagrać twardo, tak jak w meczu z Radomskiem... - mówi zawodnik KSZO.

Póki co, drużyna ostrowiecka przygotowuje się do meczu z Zagłębiem. W tym miejscu wypada przypomnieć, że akurat jedenastka z Lubina wyraźnie „leży" ekipie KSZO. W rundzie jesiennej nasza drużyna wygrała z Zagłębiem 2:1 w Ostrowcu i przegrała 3:4 w Lubinie. Najlepszym i najskuteczniejszym graczem KSZO był Tomasz Żelazowski. - Nie znaczy to, że akurat w niedzielę będę miał patent na pokonanie Jędrz ja Kędziory, bramkarza Lubi - mówi Żelazowski. - Najważni sze, by skończyć rozgrywki z h norem i twarzą. To, że mamy z pewniony udział w barażach, wc le nie świadczy o tym, iż odpuś my ostatni mecz w rundzie zasa niczej. Bez wątpienia konfront cja z Zagłębiem będzie ciekaw i emocjonująca...

Czy tak jednak będzie W KSZO póki co panuje prawd wy szpital. Do graczy leczący kontuzje dołączył Rafał Lasoc narzekający na bóle mięśni brz cha. Nie w pełni sił są także Jac Dąbrowski i Mariusz Unierzyst - Jestem przekonany, że trener nusz Batugowski wraz ze sztab odnowy biologicznej doprowad kilku graczy do sprawności fizy nej i na zakończenie rozgrywe pokażemy się z jak najlepszej str ny - zapewnia wiceprezes KSZ Ryszard Binensztok.

Wczoraj Polski Związek P ki Nożnej podał do wiadomo terminy spotkań barażowych.

I tak, 8 maja (w środę) o go 15 zagrają 3 zespół II ligi z 14 społem ekstraklasy. Dwie godz potem rozpocznie się mecz czw tego zespołu II ligi z 13 ekipą e traklasy.

12 maja, w niedzielę, zest par przedstawia się następują godz. 14.30: 14 zespół ekstrakl z trzecim zespołem drugiej li o godz. 16.45 zmierzą się: 13 spół II ligi z czwartą drużyną d giej ligi.

(ma

Fot. S. Sijer

Piłkarze KSZO z optymizmem przygotowują się do meczów barażowych

Mundialito 2002 służy wzorem i pomocą dla innych

Wielkie święto trwa

Mimo iż finał „Mundialito 2002" już za nami, echa tego wspaniałego turnieju rozbrzmiewać będą jeszcze długo.

Przypomnijmy, iż w imprezie dla szkół podstawowych, organizowanej przez redakcję „Słowa Ludu" i Świętokrzyski Związek Piłki Nożnej na wzór piłkarskich Mistrzostw Świata, wzięły udział 32 drużyny z całego województwa. W sobotę w wielkim finale na stadionie KSZO w Ostrowcu Włochy (SP Nowiny) pokonały Senegal (SP 2 Włoszczowa) rzutami karnymi 5:4. „Azzuri" zdobyli więc pozłacaną replikę Pucharu Świata ufundowaną przez patrona honorowego „Mundialito 2002", prezydenta FIFA Josepha Blattera.

Nasze małe mistrzostwa świata skończyły się, ale tylko teoretycznie.

Jak się dowiedzieliśmy, echa „Mundialito" rozbrzmiewać będą jeszcze długo w naszym regionie. Specjalne piłkarskie apele zaplanowano w szkołach w Nowinach i nr 1 w Kielcach. Kielczanie grający pod szyldem Polski zajęli w „Mundialito" 3 miejsce, zdobyli ponadto kilka wyróżnień indywidualnych. To duże osiągnięcia, i nic dziwnego, że „biało-czerwoni" chcą się nimi pochwalić przed kolegami ze szkoły. To nie wszystko. Już niedługo, w ramach Dni Włoszczowy, na stadionie tamtejszego Hetmana, dojdzie do arcyciekawego meczu pomiędzy Polską a Senegalem! - Dwaj medaliści „Mundialito 2002" w turnieju nie mieli okazji, aby zagrać przeciwko sobie, a chłopcy nadal aż palą się do gry - powiedział nam organizator tego wydarzenia, Marek Pierzak.

„Mundialito 2002" szeroko odbiło się echem także w świecie. Wczoraj zadzwonił do naszej redakcji prof. Ali Bousnina, ambasador Tunezji w Polsce, który na nasz turniej ufundował Puchar Fair Play. - Otrzymałem właśnie podobną propozycję od organizatorów turnieju naśladującego „Mundialito". Co mam zrobić? - zapytał.

Oczywiście, ufundować puchar, bo będzie to znów wspaniała nagroda dla młodych piłkarzy i propaganda futbolu w naszym regionie - odpowiedzieliśmy.

Być może prof. Bousnina znów przy tej okazji zawita do Kielc i wreszcie - mimo iż przy okazji „Mundialito 2002" odwiedził nasz region już trzykrotnie - zostanie to odnotowane przez niektóre media...

MACIEJ CENDER
SŁAWOMIR SIJER

Fot. S. Sijer

Prof. Ali Bousnina wręcza Puchar Fair Play drużynie Kostaryki (SP 5 Ostrowiec)

Ubezpieczony puchar

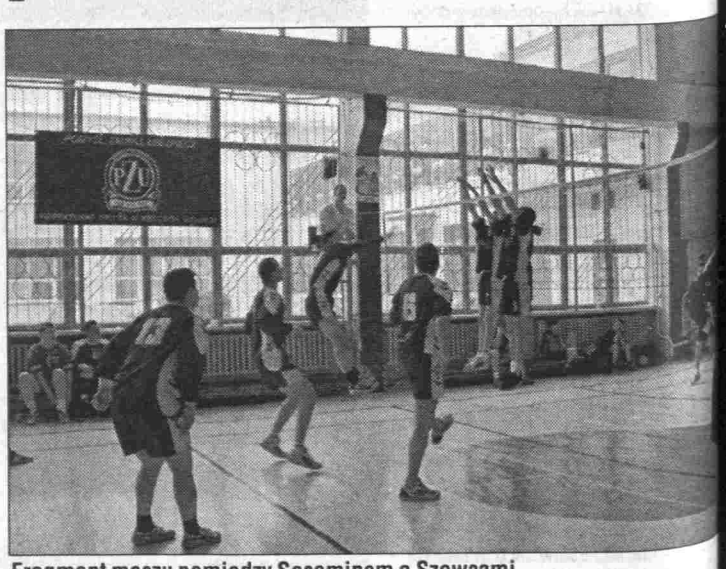

Fragment meczu pomiędzy Seceminem a Szewcami

O puchar dyrektora Oddziału PZU SA w Kielcach rywalizowały amatorskie drużyny siatkarek i siatkarzy.

Mecze były bardzo zacięte i mimo iż grali amatorzy, na poziomie profesjonalnym. - To jeden z kilku cyklicznych turniejów, jakie odbywają się w naszym regionie z udziałem drużyn amatorskich. Mamy tu najlepszy dowód na to, iż wobec braku profesjonalnych drużyn, siatkówka amatorska znakomicie spełnia oczekiwania dużej rzeszy sympatyków tej dyscypliny. A najlepszą okazją ku temu jest osobisty udział w turnieju - powiedział nam jeden z orga zatorów imprezy w Kielcach, L Karaś.

W kategorii kobiet w sportowej Politechniki Świę krzyskiej triumfował zespół G nazjum nr 3 Kielce przed Is Kielce i IV LO Kielce.

W kategorii mężczyzn w nale drużyna z Koniecpola pu nała 2:0 Kielce. Dalsze miej zajęły ekipy: Jędrzejowa, Sece na, Szewc i Politechniki Świę krzyskiej.

Głównym trofeum zawod był puchar dyrektora PZU Kie Wojciecha Zawiszy.

http://sbc.wbp.kielce.pl/

Pożegnanie z ekstraklasą w Końskich

Dziś o godz. 18 w meczu o mistrzostwo ekstraklasy piłkarze ręczni MKS Końskie podejmują „siódemkę" Blach Pruszyński Łódź.

Spotkanie to zgodnie z terminarzem było zaplanowane na 4 maja, ale zostanie rozegrane awansem już dziś. Będzie to zarazem pożegnalny występ w ekstraklasie koneckiej drużyny, która za tydzień, w ostatniej kolejce otrzyma punkty walkowerem w związku z wycofaniem się z rozgrywek drużyny Metalplastu Oborniki Wielkopolskie.

- Nie da się ukryć, że drużyna jest już zmęczona długim sezonem. Na dodatek daje o sobie znać krótka ławka rezerwowych. Będziemy jednak chcieli godnie pożegnać się z ekstraklasą oraz kibicami i powalczyć o jak najkorzystniejszy rezultat - mówi trener MKS Końskie Jan Łyczkowski.

W porównaniu z sobotnim meczem przeciwko Chrobremu do drużyny MKS dołączy Arkadiusz Bąk. Nie wiadomo natomiast czy wystąpi Dariusz Karbownik.

W trzech dotychczasowych spotkaniach tych zespołów górą była „siódemka" Blach, która może być już spokojna o byt w ekstraklasie. Łodzianie, w których składzie występuje między innymi wychowanek MKS Końskie Michał Matyjasik, są także faworytem dzisiejszego spotkania, jednak być może na zakończenie sezonu koneccy szczypiorniści sprawią swym kibicom miłą niespodziankę.

(wid)

Kolporter Kielce odpadł z Pucharu Polski

Zagłębie znów jedną

W meczu 1/2 Pucharu Polski w piłce ręcznej kobiet Cuprum Bank Zagłębie Lubin pokonało Kolportera Kielce 27:26 (13:12).

Zagłębie: Pabis, Gała - Błaszkowska 4, Sztefan 4, Kowalska 4, Stańczak 4, Kot 6, Cieszko 2, Pociecha 3, Duchnova 0.

Kary 12 minut.

Kolporter: Wasiuk, Rębosz - Sebrala 2, Gruba 7, Stokłosa 8, Duda 3, Pohrebnyak 2, Svatko 4, Radwańska 0.

Kary 8 minut.

Sędziowali M. Baum i P. Chudzicki, widzów 100.

Drugiej jednobramkowej porażki w ciągu trzech dni doznały kielczanki w Lubinie. Szkoda, bowiem tym razem stawką był awans do finału Pucharu Polski.

Kolporter rozpoczął bardzo bojowo i po ośmiu minutach prowadził 5:2. Potem gra się wyrównała. Obie drużyny odpowiadały golem na gol do stanu 9:9. Wówczas nastąpił kolejny zryw kielczanek, które zdobyły kolejno trzy gole i było 9:12. Przy stanie 10:12 karę dwóch minut otrzymała Monika Gruba i osłabiony Kolporter stracił trzy gole.

W drugiej połowie mecz nadal był wyrównany. W 51 minucie, przy stanie 24:23 dla gospodyń, sytuacji sam na sam z bramkarką nie wykorzystała Kristina Svatko. Zagłębie wyprowadziło szybką kontrę i powiększyło przewagę do dwóch goli. Na 30 sekund przed końcem ostatniego gola dla Kolportera zdobyła Joanna Stokłosa, ale na więcej nie starczyło już czasu.

- Zagraliśmy bardzo dobrze w obronie na czele z Krysią Wasiuk, w ataku wyróżniały się Gruba i Stokłosa. To był niezły mecz dwóch równorzędnych drużyn i szkoda, że znów zabrakło nam tak niewiele - podsumował trener Kolportera, Marian Siewruk. (sts)

Fot. S. Sijer

Monika Gruba (z prawej) była jedną z wyróżniających się zawodniczek Kolportera

Polecamy

Piłka ręczna

Ekstraklasa mężczyzn. MKS Końskie - Blachy Pruszyński Łódź. Końskie, hala ul. Stoińskiego, wtorek, godz. 18.

Piłka nożna

III liga. Pogoń - KKP Korona Kielce. Staszów, stadion, ul. Koszarowa, środa, godz. 17.

IV Liga. Cersanit Orlęta Kielce - HEKO Czermno, Sparta Dwikozy - Piast Chęciny, MKS Końskie - Wisła Sandomierz, Alit Cementownia Ożarów - Wierna Małogoszcz, Czarni Połaniec - Nagórzód Jędrzejów, Hetman Włoszczowa - Orlicz Suchedniów, środa, godz. 16, Granat Ruch Skarżysko - Nowiny Nida Pińczów - Spartakus Daleszyce, środa, godz.17.

Klasa okręgowa. Piaskowianka Piaski - Łysica Bodzentyn, GKS Rudki - Cukrownik Włostów, Niedzianka Bieliny - Novico Świniary, OKS Opatów - Wicher Miedziana Góra, Świt Ćmielów- Zemit Chmielnik, Sparta Kazimierza Wielka - AKS Busko, Skała Tumlin - Bucovia, środa, godz. 16

Klasa A. Grupa I: Zryw Skroniów - Partyzant Wodzisław, Start Słupia Jędrzejowska - Politechnika Świętokrzyska, Polonia Białogon - Czarnovia Kielce, Atest Kielce - AZS WSU Kielce, Unia Sędziszów - Victoria Górki Szczukowskie, środa, godz. 16; grupa II: GKS Kluczewsko - GKS Fałków, Lechia Strawczyn - Samson Samsonów, MKS Stąporków - Partyzant Radoszyce, Zryw Łopuszno - Huragan Mokra, Astra Piekoszów - Tęcza Gowarczów, Lubrzanka Kajetanów - Leśnik Zagnańsk, środa, godz. 16; grupa III: Świt Działoszyce - Polanie Pierzchnica, Piast Osiek - Piast Stopnica, GKS Łoniów - Zorza Tempo Pacanów, Gród Wislica - Wisła Nowy Korczyn, LZS Koniemłoty - Baszta Rytwiany, Leśnik Wiązownica - Victoria Skalbmierz, środa, godz. 16; grupa IV LSZ Samborzec - Zryw Zbigniewice, Sokół Jachimowice - Stal Kunów, Marol Jacentów - Koprzywianka, GKS Wojciechowice - Huragan Wilczyce, KS Tarłów - Klimontowianka, środa, godz. 16.

(d)

Derby w Staszowie

W środę o godz. 17 w Staszowie dojdzie do piłkarskich trzecioligowych derbów województwa świętokrzyskiego pomiędzy Pogonią i KKP Korona Kielce.

Po wygranej 1:0 w bardzo ważnym dla układu tabeli meczu z Pogonią Leżajsk nastroje w obozie kieleckiej Korony znacznie się poprawiły.

- Sobotnie zwycięstwo bardzo podbudowało zawodników i stworzyło im pewien psychiczny komfort, który był bardzo potrzebny przed meczem w Staszowie. Wiadomo, że będzie to dla nas kolejny bardzo trudny mecz. Pogoń jest wprawdzie wyżej od nas notowana w trzecioligowej tabeli, ale wiadomo, że derby rządzą się swoimi prawami. Na dodatek naszemu rywalowi ostatnio się nie wiedzie się najlepiej. Uważam, że nie jesteśmy bez szans na punktową zdobycz w Staszowie. Nastroje w drużynie są bardzo bojowe, a wszystko wskazuje na to, że w środę trener Tomasz Muchiński będzie miał do dyspozycji optymalny skład.

W spotkaniu z Pogonią Leżajsk kary za żółte kartki „odpokutowali" Łukasz Bujak i Łukasz Dziąg, a po przebytej w ubiegłym tygodniu anginie do drużyny powrócił także Krzysztof Orzeł.

(wid)

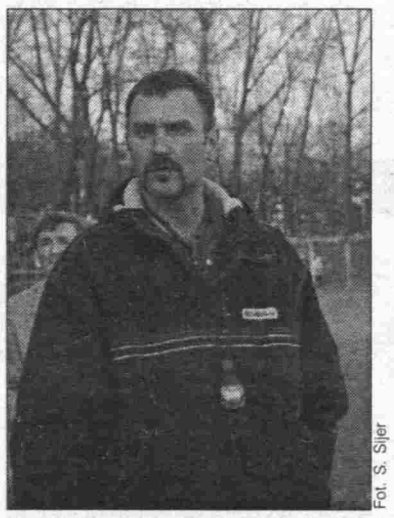

Fot. S. Sijer

Czy trener Tomasz Muchiński znajdzie receptę na pokonanie Pogoni?

Z RÓŻNYCH AREN

Bilardowy Euro-Tour

Radosław Babica z Contactu OK. Kielce zajął 9 miejsce w Euro-Tour Austria Open rozegranym w Salzburgu. W walce o ćwierćfinał Babica uległ dopiero aktualnemu wicemistrzowi Europy, Szwajcarowi Saschy Specchi 8:9. Drugi z bilardzistów Contactu Paweł Rogalski, po wygraniu czterech pojedynków, uległ późniejszemu triumfatorowi imprezy Holendrowi Nickovi van Den Bergowi 6:9. W finale van Den Berg pokonał Fina Marco Lohtandera 9:3.

W klasyfikacji rankingu Europejskiej Federacji Bilardowej Babica zajmuje aktualnie 7 miejsce, a Rogalski 40.

Amator Challenge

27 bilardzistów z Kielc, Tarnobrzega, Ostrowca i Jędrzejowa rywalizowało w Bilard Sport Amator Challenge w Kielcach. Zwyciężył Paweł Grabowski z Contactu Kielce, który w finale pokonał swojego klubowego kolegę Marka Marcinkowskiego 4:2. Trzecie miejsca zajęli Tomasz Ostrowski i Przemysław Ciosek z Contactu. Po dwóch edycjach eliminacji w klasyfikacji generalnej prowadzi Grabowski (36 pkt) przed Cioskiem, Bartłomiejem Tworkiem i Marcinkowskim - po 32 pkt.

Srebrna Piramida

Dwójka Piramidy Poligrafia S.A. - Monika Serwin/Agata Horna wywalczyła srebrny medal VIII Ogólnopolskiej Olimpiady Młodzieży w akrobatyce sportowej. Kielczanki zostały wyprzedzone tylko przez duet Zawiszy Bydgoszcz - Ewelina Barej/Roksana Moglicka. Czwartą lokatę w tej konkurencji wywalczyły inne podopieczne trenera Adama Makowskiego - Aleksandra Stefańska/Kalina Rokicka.

Karolina blisko medalu

Bardzo blisko brązowego medalu VIII OOM w judo była Karolina Leśniak. Zawodniczka Ostrowii przegrała jednak walkę o trzecie miejsce w kategorii wagowej do 70 kg i została sklasyfikowana na piątej pozycji.

(d, sts)

KONKURS RADIA TAXI
☎ 331 11 11
Skarb Baby Jagi
szukaj na
www.twojeauto.com.pl

Słowo Ludu
Redaguje zespół. Redaktor naczelny Grzegorz ŚCIWIARSKI (36-36-309), zastępcy redaktora naczelnego: Zbigniew OLEJARCZYK, Dariusz RYŃ (36-36-121), sekretarz redakcji Bożena SMORAWSKA (36-36-121). **Dział miejski** (34-44-863, 36-36-315, 117, 207, 263), **region** (36-36-143), **łączności z czytelnikami** (34-44-816), **prawny** (36-36-131), **dział społeczny** (36-36-147,153), **finanse, rynek, praca**(36-36-215), **kultura i edukacja** (36-36-261), **sportowy** (36-36-253, 298), **kraj - świat** (36-36-121). **Centrala** 36-36-199, 344-24-80 - łączy wszystkie działy.
Redaktor wydania **Bożena Smorawska**
ADRES REDAKCJI: 25-363 Kielce, ul. Wesoła 47/49, fax 34-46-979, **http://www.slowoludu.com.pl, e-mail:redakcja@slowoludu.com.pl**
BIURO OGŁOSZEŃ: 25-363 Kielce, ul. Wesoła 47/49, tel. 34-44-858, 36-36-235, fax 34-47-251, punkt przyjęć, 25-520 Kielce, ul. Targowa 18, tel./fax 34-30-279, e-mail: reklama@slowoludu.com.pl. Redakcja nie odpowiada za treść reklam i ogłoszeń.
WYDAWCA: Słowo Media sp. z o.o., 25-363 Kielce, ul. Wesoła 47/49. Prezes Zarządu Krzysztof ZDEB.
DRUK: Poligrafia S.A., 25-415 Kielce, ul. Górna 21.
Prenumeratę przyjmują urzędy pocztowe i oddziały „Ruchu"na terenie województwa świętokrzyskiego. Redakcja nie zwraca tekstów nie zamówionych. ISSN 0137-9275
NAKŁAD KONTROLOWANY
ZWIĄZEK KONTROLI DYSTRYBUCJI PRASY

http://sbc.wbp.kielce.pl/

Piłkarze w Anglii równie dobrze grają, jak piją

Wznieśmy toast za Królową

Angielski futbol toczy rak. Alkoholizm piłkarzy. Z anonimowej sondy przeprowadzonej wśród futbolistów Premiership wynika, że w niemal każdym klubie przynajmniej dwóch zawodników przyznaje się do picia częściej niż dwa razy w tygodniu.

„...Zaczynamy od pięciu dużych piw na bazie wódki. Oczywiście w klubie, gdzie na scenie tańczą gołe panienki. Kiedy nam się znudzi, a jest jeszcze za wcześnie na powrót do domu, odwiedzamy kilka barów, których nazw później nie potrafimy sobie przypomnieć. Po wyjściu z ostatniego nieźle szumi nam w głowie i mamy ochotę komuś przyłożyć...". Tak według dziennikarzy angielskiej bulwarówki „The Sunday Evening" wygląda zwykły - bo praktykowany przynajmniej dwa, trzy razy w tygodniu - sposób na spędzenie wieczoru przez największych w ekstraklasie zwolenników balang.

Media na Wyspach w swoich komentarzach podśmiewują się z piłkarzy nie stroniących od mocnych trunków, ale problem jest naprawdę poważny. O jego skali niech świadczy choćby kilka poniższych przykładów.

„Gazza" w gazie

Pewnego styczniowego wieczoru 2000 roku przypomniał o sobie znany ze złej sławy pomocnik Leeds United Lee Bowyer. Wraz z kolegą z drużyny Jonathanem Woodgate'm po ostrej popijawie w jednym z pubów „ruszyli w miasto". Pech chciał - pech, oczywiście, ofiar - że na ich drodze stanęli azjatyccy studenci. Po serii wyzwisk piłkarze przeszli do rękoczynów, w efekcie których 19-latek wietnamskiego pochodzenia kilka miesięcy spędził w szpitalu. Woodgate został przez sąd skazany na 100 godzin prac publicznych, zaś Bowyera ukarano wysoką grzywną. Nie był to pierwszy pijacki wybryk „rozrywkowego" Lee. W 1995 roku podczas kontroli dopingowej w jego organizmie wykryto marihuanę, zaś rok później został zatrzymany przez policję, kiedy w stanie wskazującym na spożycie... demolował restaurację „McDonald".

Lee Bowyer ze wszystkimi swoimi wyskokami to „trampkarz" w porównaniu z Paulem Gascoigne. Kochany przez Anglików „Gazza" po pijanemu potrafił w rozebrać się w barze do naga, pobić swoją przyjaciółkę (wielokrotnie) czy zdemolować pokład samolotu. Tak jak to miało miejsce podczas powrotu reprezentacji Albionu z turnieju w Hongkongu. Piłkarze pod przewodnictwem Gascoigne'a do tego stopnia zabalowali na pokładzie jumbo jeta, że po wylądowaniu powietrzny olbrzym nadawał się do generalnego remontu. Nic innego, tylko alkoholowe skłonności Paula sprawiły, że nie zrobił kariery we Włoszech. Początkowo w rzymskim Lazio radził sobie wybornie. Potem jednak częściej bywał kontuzjowany i... pijany, niż występował na boisku. Wreszcie działacze nie wytrzymali i sprzedali niesfornego zawodnika do Glasgow Rangers.

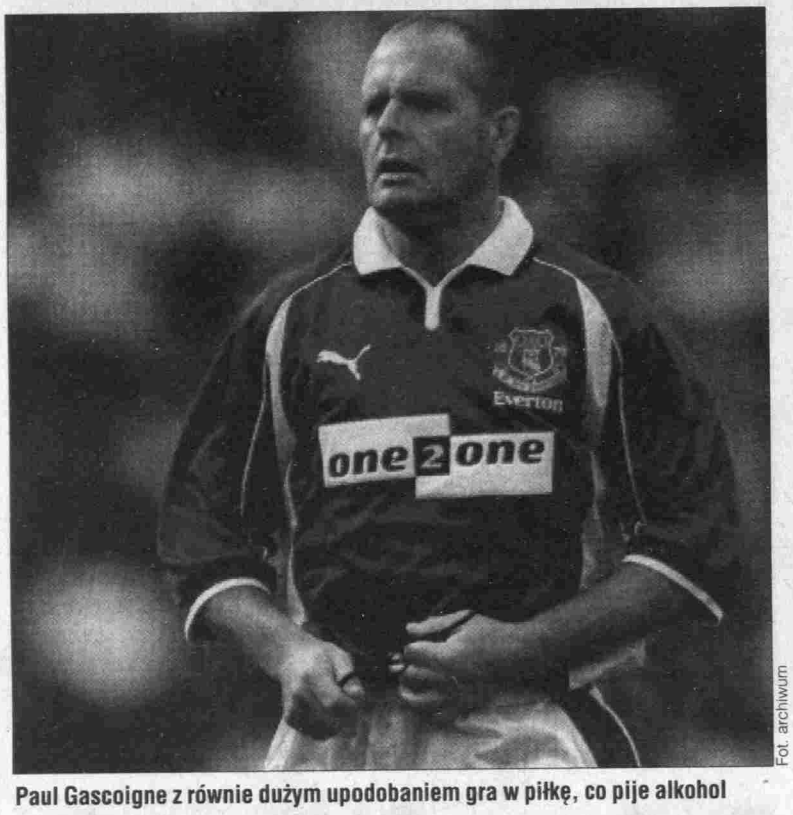

Fot. archiwum

Paul Gascoigne z równie dużym upodobaniem gra w piłkę, co pije alkohol

Ze starszego kolegi szybko nauczył się brać przykład inny reprezentant Anglii - Robbie Fowler. Z powodu zamiłowania do procentów został wyrzucony z FC Liverpool. Trafił do Leeds, gdzie... nadal pije w najlepsze. Ostatnio było o nim głośno, gdy po spotkaniu wigilijnym w klubie w sztok pijany usnął w taksówce. Kierowca w pijaku na tylnym siedzeniu rozpoznał gwiazdora futbolu i zawiadomił media. Fowlera obudził błysk fleszy. Zdenerwował się do tego stopnia, że potłukł aparat fotograficzny, a jednego z reporterów dotkliwie pobił. Podczas podobnej imprezy, tyle że w klubie „Oldham", jeden z piłkarzy - Allan Smart w alkoholowym amoku pobił kilku kolegów z drużyny. Równie wesoło w jednej z ekskluzywnych londyńskich restauracji bawiła się drużyna West Hamu. 24 zawodników tęgo popiło, po czym zaczęło... bić personel lokalu.

W innym z szykownych lokali stolicy Anglii oryginalny sposób na świętowanie urodzin syna wybrali dwaj gracze Chelsea. Świeżo upieczony tatuś - Jody Morris i jego kolega John Terry po wypiciu kilku głębszych rzucali butelkami w innych gości.

Barowe tradycje

Wybryki współczesnych gwiazd i gwiazdeczek wyspiarskiej piłki nie są w Anglii niczym nowym. By przynależeć do „swoich", w niemal wszystkich klubach trzeba było wykazać się niezłą kondycją przy barowym stołku. George Best i Jimmy Greaves - geniusze futbolu z lat sześćdziesiątych popadli w alkoholizm. Podobnie jak obecny kapitan Arsenalu Tony Adams, który publicznie przyznał się do uzależnienia. Podobne wyznanie przed kamerami zrobił zapłakany Paul Merson. Były piłkarz Arsenalu, a obecnie Aston Villi, wyjawił, że nie potrafi uwolnić się od picia i hazardu. Obaj zawodnicy trafili do ekskluzywnych klinik odwykowych.

Na boisko po półlitrze

Nawet dziecko wie, że w Rosji piją wszyscy. Alkoholizowanie się to rodzaj „sportu narodowego". Dziwne by zatem było, gdyby od kieliszka stronili piłkarze. Tyle, że ich skłonności wychodziły na jaw dopiero wówczas, gdy grali w klubach zagranicznych. „Czarodziej środka pola", jak nazywano Aleksandra Zawarowa, stracił lukratywną pracę w Juventusie, kiedy jego żona ujawniła, że piłkarz nie wyjdzie na trening czy mecz, kiedy nie wypije pół litra wódki. O upodobaniach Saszy kiedyś barwnie opowiadał Ryszard Tarasiewicz, kolega Rosjanina ze wspólnej gry we francuskim Nancy: - Zawarow ma chyba trzy wątroby. Żaden normalny organizm nie przyjąłby takich ilości alkoholu, jakie on „wprowadza"...

Z tego samego powodu wyrzucono z Benfiki Lizbona Siergieja Jurana. Początkowo zamiłowanie futbolisty do „stolicznej" portugalskim działaczom nie przeszkadzało. Sierioża na treningach i meczach był trzeźwy. Kiedy jednak sprowadził do Lizbony swojego teścia i z nim pił już na umór, pokazano mu drzwi.

Nie ma się z czego cieszyć, bo polscy piłkarze wcale nie są lepsi. Nie tak dawno, bo zaledwie kilk lat temu, kiedy reprezentację nar dową prowadził Henryk Apostel, libacjach podczas zgrupowań kr żyły legendy. Zawodnicy przyjeż na kadrę traktowali głównie jak okazję do towarzyskich, suto z krapianych spotkań. Nie lepiej by wało w klubach. Już w latach pię dziesiątych cała Polska wiedział że supersnajper Ernest Pohl kaź dego strzelonego gola opijał w t warzystwie kolegów z Górnika Z brze, a potem Legii Warszawa. propos tego ostatniego zespołu, o drużynie z lat osiemdziesiąty do dziś w środowisku piłkarsk krążą mity. I to wcale nie za spraw dokonań sportowych. Zorientow ni mówią, że Legia z tamtego okr su była najbardziej „rozrywkow ekipą w dziejach krajowego futb lu. Balangi, dyskoteki, a dopie potem treningi i mecze. Taka by ówczesna hierarchia ważności z wodników stołecznego klubu. tym, jak warszawianie potrafili bawić, mogą powiedzieć nawet bice... Radomiaka. Otóż, na pocz ku lat 90. na Struga na zasadzie w pożyczenia z Legii trafił jeden z p karzy CWKS. Tak spodobał mu Radom, że pewnego dnia załoga gotowia ratunkowego musiała odrywać od jednego z drzew usy owanych nieopodal stadionu.

O innym Dariuszu z Le - Dziekanowskim plotkowa kiedy grał w Celtic Glasgow. Po wiały się nawet takie pogłoski, w jednym z lokali stolicy Szko ma na stałe wykupiony stolik.

Złą sławą Legię z lat 80. pr bijał tylko wrocławski Śląsk. rosław Pękala, Paweł Król i D riusz Marciniak - te nazwiska dziś doskonale pamiętają wroc scy restauratorzy.

- Piłkarze nie zdają sobie sp wy, że picie alkoholu jest tym sam dla ich organizmów, co wlewa oleju napędowego do samocho silnika benzynowym - twierdzi stor polskich trenerów Leszek zierski. - Chcą sobie szkodzić, sprawa. Widać mają nierówno sufitem. I nie ma tu nic do rzecz zawodnik nazywa się Iksiński Gascoigne. Głupota nie wybi - spuentował słynny szkoleniow

PIOTR DOBROWOL

Jerzy Engel wybrał 24 piłkarzy

Przed mundialem odpadnie jeszcze jeden

Trener piłkarskiej reprezentacji Polski Jerzy Engel ogłosił wczoraj skład 24-osobowej kadry na zgrupowanie w Niemczech oraz na towarzyski mecz z Estonią.

Z tej grupy ma zostać wyłonionych 23 zawodników na finały Mistrzostw Świata. - Oczywiście, w przypadkach losowych można wymienić zawodnika nawet 24 godziny przed pierwszym meczem w mistrzostwach, ale jeśli nic się nie zdarzy, wówczas te nazwiska będę brał pod uwagę - powiedział J. Engel.

W poniedziałek obradowała Komisja ds. Nagłych PZPN, w skład której wchodzili m.in. selekcjoner, drugi trener reprezentacji Władysław Żmuda, prezes Związku Michał Listkiewicz i wiceprezes Zbigniew Boniek. Zaakceptowała ona zaproponowany przez Departament Reprezentacji Polski skład kadry na zgrupowanie w Niemczech, które odbędzie się w dniach 12-17 maja oraz na towarzyski mecz z Estonią, zaplanowany na 18 maja w Warszawie.

Na liście powołanych nie ma przede wszystkim Tomasza Iwana, jednego z podstawowych zawodników, którzy walczyli w eliminacjach MŚ. Na mistrzostwa nie pojedzie także Andrzej Juskowiak, który jeszcze przed rokiem był podstawowym napastnikiem reprezentacji, ale potem przez kilka miesięcy zmagał się z kontuzją. Trener zrezygnował również z Kamila Kosowskiego, którego sprawdzał m.in. w lutowym meczu z Wyspami Owczymi na Cyprze.

Większość powołanych to piłkarze, którzy wywalczyli awans do finałów MŚ. Jerzy Engel postanowił dokooptować do nich dwóch zawodników, którzy w reprezentacji Polski rozegrali dopiero po jednym meczu. Są to Arkadiusz Głowacki z Wisły Kraków oraz Paweł Sibik z Odry Wodzisław. Obaj zagrali przeciwko Wyspom Owczym. Powołanie otrzymał także Maciej Murawski z Legii Warszawa, który w tym roku w drużynie narodowej zagrał tylko raz, a w sumie ma na koncie trzy występy w reprezentacji.

Największym zaskoczeniem na liście kadrowiczów jest nazwisko Cezarego Kucharskiego z Legii, który ma już za sobą występy w narodowych barwach, ale przez obecnego selekcjonera nie był jeszcze powoływany. Po udanych występach Kucharskiego w rozgrywkach ligowych trener postanowił postawić na tego piłkarza.

Oprócz 24-osobowej kadry jest jeszcze pięciu piłkarzy, którzy pozostają do dyspozycji trenera i, jak poinformował PZPN, w każdej chwili mogą być włączeni do składu drużyny narodowej. Są to: bramkarz Wojciech Kowalewski (Szachtar Donieck) oraz Paweł Kaczorowski (Polonia Warszawa), Tomasz Dawidowski (Amica Wronki), Euzebiusz Smolarek (Feyenoord Rotterdam) i Artur Wichniarek (Arminia Bielefeld).

Kadra 23 zawodników na finały Mistrzostw Świata zostanie ogłoszona 18 maja wieczorem.

Kadra na zgrupowanie w Niemczech oraz mecz z Estonią:

Bramkarze: Jerzy Dudek (FC Liverpool), Radosław Majdan (Goeztepe Izmir), Adam Matysek (RKS Radomsko).

Obrońcy: Michał Żewłakow (Excelsior Mouscron), Marek Koźmiński (Ancona), Tomasz Wałdo (Schalke 04 Gelsenkirchen), Ja Zieliński (Legia Warszawa), Ja Bąk (RC Lens), Tomasz Ha (Schalke 04 Gelsenkirchen), Tom Kłos (1.FC Kaiserlsautern), A diusz Głowacki (Wisła Kraków).

Pomocnicy: Tomasz Ro (Feyenoord Rotterdam), Ja Krzynówek (1.FC Nuernbe Rodosław Kałużny (Energie C bus), Arkadiusz Bąk (Widz Łódź), Piotr Świerczew (Olympique Marsylia), Bar Karwan (Legia Warszawa), Ma Murawski (Legia Warszawa), weł Sibik (Odra Wodzisław).

Napastnicy: Emmanuel O debe (Panathinaikos Ateny), P Kryszałowicz (Eintracht Fra furt), Maciej Żurawski (Wisła K ków), Marcin Żewłakow (Exce Mouscron), Cezary Kucharski (P gia Warszawa).

http://sbc.wbp.kielce.pl/