**Prezent od Papieża!** Dzisiaj ze „Słowem”!
Plakat, medalik i specjalny dodatek
Sandomierz Masłów Kielce

1,20 zł
cena detaliczna

EGZEMPLARZ OBOWIĄZKOWY WBP w Kielcach
06.2236/2003

# Słowo Ludu

TWOJA GAZETA CODZIENNA

CZWARTEK 16 PAŹDZIERNIKA 2003 R.

OSTROWIEC, STARACHOWICE, SKARŻYSKO, KOŃSKIE

NR INDEKSU 350-400 ROK LIV NR 241 (16309)
www.slowoludu.com.pl

## Kryptonim „Elita”

Prokuratura wskazała Zbigniewa Sobotkę.

*Czytaj na stronie 5*

## DZIŚ

### Zamach na Amerykanów

Fot. PAP/AP - A. Hana

Trzech Amerykanów zginęło w Strefie Gazy podczas ataku na amerykański konwój dyplomatyczny.

*Czytaj na stronie 4*

## JUTRO

Praca stała się takim samym a nawet bardziej pożądanym dobrem jak inne. Czy należy się więc dziwić, że coraz więcej osób płaci łapówki, by dostać etat?

Kim jest Bill Gates, najbogatszy facet na świecie, właściciel Microsoftu? Połowa korzystających z komputerów wiesza na nim psy, druga połowa chwali go. W tym tygodniu Gates odwiedził Polskę.

# 25 lat pontyfikatu Ojca Świętego

*Czytaj na stronach 7-8 i 13-14*

Fot. PAP - R. Pietruszka

http://sbc.wbp.kielce.pl/

czwartek, 16 października 2003
imieniny: Jadwigi, Ambrożego, Florentyny

POGODA, ŚWIĘTOKRZYSKIE

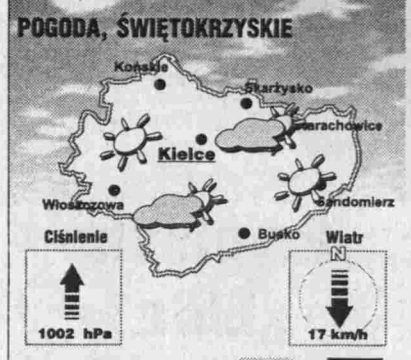


| Temperatura | | |
|---|---|---|
| Kielce | 6 | -2 |
| Końskie | 6 | -2 |
| Skarżysko | 6 | -2 |
| Starachowice | 7 | -1 |
| Sandomierz | 6 | -2 |
| Busko | 7 | -1 |
| Włoszczowa | 7 | -1 |

JUTRO: 8 / -2, 1000 hPa
POJUTRZE: 8 / -1, 992 hPa

Źródło: Progmet Radom

## GRY LICZBOWE

Multi Lotek: 3, 7, 8, 10, 11, 14, 19, 27, 29, 30, 36, 41, 54, 55, 57, 59, 63, 64, 70, 77

Duży Lotek: 5, 26, 30, 34, 44, 48

Ekspress Lotek: 7, 11, 20, 31, 39

## W SKRÓCIE

### Nauczycielka u prezydenta

WARSZAWA. Iga Zimna, nauczycielka w IV LO im. Hanki Sawickiej w Kielcach, była reprezentantem naszego regionu na spotkaniu pedagogów z prezydentem RP Aleksandrem Kwaśniewskim. Kielczanka, nagrodzona za swoją pracę Medalem Komisji Edukacji Narodowej, jako jedyna z kilkuset uhonorowanych przedwczoraj nauczycieli woj. świętokrzyskiego odebrała nagrodę z rąk najwyższych władz państwa. Gratulujemy. (and)

Tel. 344-48-16

## Reklamować, ale jak?

Dziś w godz. 12-13 przy telefonie „Słowa Ludu" w Kielcach - nr 344-48-16 - obecny będzie Stanisław Kamiński, miejski rzecznik konsumentów w Kielcach.

Nie wiesz, jak reklamować niezgodność towaru z umową? Jak napisać zgłoszenie reklamacyjne? Masz wątpliwości dotyczące nowej ustawy o sprzedaży konsumenckiej? Zadzwoń!

Szkoły zalegają za opłatami

# Prawie bez prądu

***KIELCE. O mały włos wczoraj nie wyłączono prądu w kieleckich szkołach. Powód? Nie płacone od kilku miesięcy rachunki za elektryczność.***

Decyzja była już podjęta. Wytypowano pięć szkół, w których dzień po dniu miał być wyłączany prąd. Miały to być szkoły, które pobierają mało energii, aby nie spowodowało to większych problemów w ich pracy. Na pierwszy ogień miała pójść Szkoła Podstawowa nr 13. Termin wyznaczono na wczoraj, na godz. 10. Jeszcze o godz. 9 Zakład Energetyczny był nieugięty. - Wyłączamy - mówiła twardo dyrekcja.

Jednak kilkanaście minut po godz. 9 zadzwonił telefon z Urzędu Miasta. - Dostaliśmy zapewnienie, że duża część zaległości została we wtorek przelana na nasze konto. Rzeczywiście, pieniądze wpłynęły. Dlatego zrezygnowaliśmy z wyłączenia prądu - mówi Jarosław Kolera, kierownik ekonomiczno-handlowy Rejonowego Zakładu Elektrycznego w Kielcach.

Rzecz dotyczy niebagatelnej kwoty, bo ponad 300 tys. zł. - To prawda, w kwietniu Zakład Obsługi Oświaty przestał płacić rachunki - przyznaje Anita Stanisławska, wicedyrektor Wydziału Edukacji w Urzędzie Miasta. Do końca sierpnia płatnikiem Zakładu Energetycznego był Zakład Obsługi Oświaty. Po likwidacji ZOO jego długi przejął Urząd Miasta. Według pierwotnych obietnic, pieniądze miały trafić na konto ZEORK najpóźniej do końca września. Ale tak się nie stało. Stąd trudna decyzja ZEORK o wyłączaniu prądu w szkołach. - Tak długo trwały wszelkie procedury: rozliczanie ZOO, sprawdzanie umów - tłumaczy dyrektor Stanisławska. - Wszystko zostało dopięte dopiero w ostatni wtorek.

Na konto Zakładu Energetycznego przelano około 230 tys. zł. - Po rozliczeniu ZOO zostały pieniądze niewykorzystane na remonty. Z nich zapłaciliśmy ZEORK za szkoły. Zostają jeszcze przedszkola - przyznaje A. Stanisławska. - Są na to pieniądze, ale w innym dziale budżetu i o ich przesunięciu musi zdecydować Rada Miasta.

Sama wicedyrektor jednak przyznaje, że zastanawia się nad tym, czy tę sumę przeznaczyć na pokrycie długu, czy raczej na rachunki bieżące. Bo dług długiem, a opłaty trzeba robić co miesiąc. Teraz, gdy nie ma już ZOO, to bezpośrednio szkoły są płatnikami Zakładu Energetycznego.

Nauczyciele z SP nr 13 byli wczoraj zdziwieni, gdy zapytaliśmy, czy wiedzieli o planowanym wyłączeniu prądu. - Żadnych informacji nie mamy. Światło jest, komputery pracują. Trudno sobie nawet wyobrazić pracę bez prądu.

MONIKA WOJNIAK

## Prezydent z zarzutami

***KIELCE. Prokurator przedstawił zarzuty Janowi Szostakowi, prezydentowi Ostrowca Świętokrzyskiego.***

Jak poinformował na wczoraj Bogdan Karp, rzeczni Prokuratury Okręgowej w Kie cach, prokurator zarzuca Jan wi Szostakowi, że w maju b roku w Ostrowcu, jako prez dent Ostrowca, reprezentują jednocześnie tę gminę w Radz Wierzycieli Huty Ostrowie S.A., zażądał od prezesa ZOH SA korzyści majątkowej. Ow korzyść miała polegać na prz kazaniu na rzecz jednej z nal żących do gminy Ostrowie spółek, od 10 do 15 procent a cji ZOHO. Prezydent miał t żądać sponsorowania klub KSZO w kwotach od 100 do 20 tys. zł miesięcznie. A wszystk w zamian za poparcie oferty t spółki podczas kolejnego prz targu na sprzedaż Huty Ostr wiec S.A.

Jan Szostak nie przyzn się do popełnienia zarzucany mu czynów. Złożył szczegół we wyjaśnienia. (MAG

## Sfingowany napad

***KIELCE. Policjanci odzyskali część ze 170 tysięcy dolarów zrabowanych w ubiegłym tygodniu. Okazało się, że poszkodowani sfingowali napad.***

W miniony piątek dwaj pracownicy krakowskiej firmy zgłosili świętokrzyskiej policji, że zostali napadnięci na drodze w Nowym Korczynie. Według ich relacji, czterech zamaskowanych bandytów zmusiło ich bronią do zatrzymania samochodu na poboczu drogi. Potem przestępcy rzekomo obezwładnili ich i skradli około 150 tysięcy dolarów.

Po przesłuchaniach dwaj napadnięci pojechali do Warszawy, aby wytłumaczyć się właścicielowi dolarów, cudzoziemcowi. Ten nie chciał uwierzyć w przedstawioną mu wersję napadu. Wraz z sześcioma swoim pobratymcami porwał i uwięził w mieszkaniu dwóch Polaków. Groził im śmiercią, żądał oddania dolarów.

- W tym momencie do akcji wkroczyli policjanci z Kielc i Warszawy. Uwolnili Polaków i zatrzymali siedmiu obcokrajowców. Znaleźli u nich nielegalną broń - mówi nadkomisarz Artur Niedbała z biura prasowego KWP w Kielcach.

Policjanci ponownie przesłuchali dwóch pracowników krakowskiej firmy. Ci wyznali, że sfingowali napad, a dolary - 170 tysięcy, ukryli w lesie koło Nowego Korczyna. Część łupu policja już odzyskała.

- Nie wykluczamy kolejnych zatrzymań. Policjanci trafili na ślad przestępczości gospodarczej na międzynarodową skalę - twierdzi nadkomisarz Niedbała. (MAG)

Młodzież zbiera pieniądze dla głodnych dzieci

# Złotówka na zupę

Fot. K. Krogulec

Datki wrzucali do puszek zarówno młodzi, jak i starsi kielczanie

***KIELCE. Od wczoraj młodzież z kieleckich szkół kwestuje na rzecz niedożywionych dzieci. Im więcej zbiorą pieniędzy, tym więcej uczniów będzie mogło zjeść obiad w szkole - często ich jedyny posiłek dziennie.***

- Jestem emerytką, sama mam niewiele - powiedziała nam Zofia Drobikowska, która jako jedna z pierwszych wrzuciła monetę do puszki. - Ale należę do pokolenia, które wie, co to głód.

O skali problemu świadczy też fakt, że nie ma dnia, by do PCK nie dzwonili dyrektorzy szkół, opiekunowie szkolnych kół PCK, przedstawiciele z gmin z prośbą o zrefundowanie obiadów dla uczniów. Na ile będzie to pomoc skuteczna, zależy od ofiarodawców, czyli od kielczan. Liczy się każda złotówka. Można też wpłacać pieniądze na konto: ZO PCK, BPH SA, Oddział Kielce, 10601305-320000162600.

Dziś PCK będzie także rozdawał żywność. Każdy, kto zgłosi się w godz. 14-16 do siedziby biura przy pl. Wolności 2 w Kielcach i okaże się zaświadczeniem o trudnej sytuacji materialnej (z gminy, pomocy społecznej, PCK, MOPR, parafii itp.), otrzyma po trzy konserwy mięsne oraz chleb i bułki ufundowane przez trzy kieleckie piekarnie. (bas)

## Wyjaśnianie strefy

***KIELCE. Przewodniczący Rady Miasta zwróci się do prezydenta Wojciecha Lubawskiego o wyjaśnienie, dlaczego doszło do zmian zapisów w regulaminie stre parkowania bez wiedzy rajców.***

Wczoraj napisaliśmy, z biuro obsługi strefy parkow nia działa nielegalnie i nie p winno pobierać opłat, poni waż nie ma uchwały RM, jaki spółce komunalnej podleg Tymczasem Miejski Zarz Dróg dopisał do regulaminu, z jest ono częścią tej jednostk

Wczoraj przewodnicząc RM Marek Piotrowicz poinfo mował nas, że prawo zostało zł mane, bo zmian w uchwale mog dokonywać tylko radni. - Skie ruję zapytanie do prezydenta, ja mogło dojść do uzupełnian i będę prosił o wnioski w t sprawie - powiedział. (ib

## Matka przed sądem

***KIELCE. Dziś sąd zdecyduje, czy matka zaniedbanej sześciomiesięcznej dziewczynki trafi do aresztu.***

W poniedziałek polic zatrzymała 27-letnią kobie matkę półrocznej dziewczyn Funkcjonariusze zareagował ten sposób na sygnał pielęgni ki środowiskowej, która b skutecznie próbowała spra dzić warunki, w jakich mie ka dziecko. Zawsze zastaw zamknięte drzwi. W chwili z trzymania kobieta miała pra 3 promile alkoholu. Dzie czynkę zabrano do szpitala.

Matce postawiono zarz narażenia dziecka na bezp średnie niebezpieczeństw utraty życia lub ciężkieg uszczerbku na zdrowiu. Prok rator wnioskował o areszt ty czasowy. Dziś sąd podejm decyzję w tej sprawie. (mow

Wyrazy szczerego współczucia
RODZINIE I BLISKIM
tragicznie zmarłej
DOROTY GĘBSKIEJ
Sekretarza Rady Społecznej Świętokrzyskiego Centrum Matki i Noworodka Szpitala Specjalistycznego w Kielcach
składają
Dyrekcja i pracownicy Centrum
1629/gm

Koleżankom
BOŻENIE i WANDZIE GARULA
wyrazy głębokiego współczucia z powodu śmierci
TATY
składają
Dyrekcja, Koleżanki i Koledzy z „Ruch" S.A. O/Świętokrzyski w Kielcach
4221/km



http://sbc.wbp.kielce.pl/

Ogólnopolska akcja ratowania kasztanów

# Przykład z Kielc

**WARSZAWA, KIELCE. Nasza akcyjna akcja ratowania ginących kasztanów już wzbudziła zainteresowanie centralnych mediów. A może przyjmie się w całej Europie?**

Zostaliśmy mile zaskoczeni, że wymyślona przez naszą gazetę zbiórka pieniędzy na ocalenie gnębionych przez szrotówka kasztanowcowiaczka kieleckich kasztanów znalazła ogólnopolski oddźwięk. Przedstawiciel „Słowa Ludu" został zaproszony do Zarządu Głównego Ligi Ochrony Przyrody w Warszawie. Na spotkaniu z dziennikarzami centralnych mediów opowiadał, jak powstał pomysł naszej akcji i jak duży oddźwięk znalazła ona wśród kieleckiej społeczności.

Władysław Skalny, prezes ZG LOP, zachęcał dziennikarzy centralnych gazet, radia i telewizji do zorganizowania akcji ratowania drzew na wzór kielecki. - Jesteśmy świadkami powolnej zagłady kasztanowców, wśród których jest wiele pomników przyrody - mówił Władysław Skalny. - Chciałbym się zwrócić z apelem o włączenie się do krajowej akcji ratowania tych drzew. Nasz apel zostanie ogłoszony w październikowym wydaniu czasopisma „Przyroda Polska".

Władysław Skalny poinformował dziennikarzy, że ZG LOP zwrócił się też do Narodowego Funduszu Ochrony Środowiska o pieniężne wsparcie akcji ratowania kasztanowców.

Fot. M. Walczak

Nasza akcja ratowania kasztanów spotkała się z ogólnopolskim odzewem

Pomysł społecznej zbiórki na szczepionkę dla chorych drzew bardzo spodobał się warszawskim dziennikarzom. Część z nich od razu pytała o numer specjalnego konta, aby podać je w mediach. Interesowali się także, czy warszawskie kasztany poddawane już były zabiegom leczniczym i z jakim skutkiem. - Jeśli szczepionka będzie stosowana na dużą skalę, spadnie dotychczasowa cena - około 60 złotych za jedno drzewo - zapewniał Władysław Skalny.

Nasz pomysł Liga Ochrony Przyrody chciałaby upowszechnić poprzez media nie tylko w Polsce. LOP jest stowarzyszona z europejskimi organizacjami o podobnym profilu i chciałaby poprzez nie rzucić hasło społecznego ratowania kasztanów w innych krajach europejskich. Jest to bardzo istotne, bo drzewa zostały zaatakowane nie tylko w naszym kraju, ale w całej Europie. Walka ze szkodnikiem może być skuteczna tylko wówczas, gdy podejmie się jej cały kontynent.

EWA ZIÓŁKOWSKA

**Szybki szrotówek**

Szrotówek kasztanowcowiaczek został wykryty w 1985 roku w Macedonii. Szkodnik przywędrował do Europy z Chin. W tej chwili zaatakował już kasztany w całej Europie. Przemieszcza się z szybkością 100 km w ciągu roku, podróżując na... dachach samochodów. Nie boi się mrozów. Jego poczwarka wytrzymuje temperaturę minus 33 stopni.

# Nowe szczepionki dla kasztanów

Rozmowa z prof. Gabrielem Łabanowskim z Instytutu Sadownictwa i Kwiaciarstwa w Skierniewicach, wynalazcą szczepionki przeciwko szkodnikowi kasztanów.

Fot. M. Walczak

**Szkodniki gnębiące drzewa często same ustępują. Czy nie ma nadziei, że stanie się tak ze szrotówkiem kasztanowcowiaczkiem?**

- Raczej nie, bo od kilkunastu lat szkodnik ten coraz bardziej się rozprzestrzenia. Jest już m.in. poważnym problemem w Austrii i Niemczech. Jest wytrzymały na niskie temperatury, ale ginie, gdy temperatura przekracza plus 40 stopni. Dlatego też oprócz szczepionki zalecane jest spalanie albo kompostowanie zaatakowanych liści.

**Czy w innych krajach też walczy się z nim za pomocą szczepionki?**

- W Europie powołano zespół badawczy, w skład którego wchodzą przedstawiciele 10 krajów. Zespół ten podejmuje m.in. walkę ze szkodnikiem za pomocą feromonów, zwabiających samce szrotówka. Jest to metoda niezbyt skuteczna i bardzo kosztowna. Niewiele też dają lepy wywieszane na drzewach. Są pułapką nie tylko na motyle szrotówka, ale i inne owady.

**Jak wynalazł pan polską szczepionkę?**

- Gdy szrotówek pojawił się w Skierniewicach trzy lata temu, najpierw wypróbowałem szczepionkę sprowadzoną ze Stanów Zjednoczonych. Rok później podjęliśmy próby z polskim preparatem, eksperymentując na kasztanach w skierniewickim parku oraz ogrodzie botanicznym we Wrocławiu. Zawiera on nie tylko środek owadobójczy, jak amerykański, ale także grzybobójczy. Najlepszy efekt uzyskuje się, wprowadzając go do pnia drzewa od marca do 10 maja.

**Co się stanie, gdy nie będziemy zwalczać szkodnika kasztanów?**

- Drzewa nie zginą od szrotówka, ale będą coraz słabsze, będą mieć coraz mniejsze liście i marniejsze owoce. Takim słabym kasztanowcom grozi przemarznięcie, może je też zniszczyć susza.

**Podobno szrotówek nie atakuje kwitnących czerwono i żółto odmian tych drzew. Czy to nie jest jakaś wskazówka?**

- Z pewnością są w nich substancje, które odstraszają tego szkodnika. Ale dotąd nie wiadomo jakie. Nie jestem w stanie rozwiązać tego problemu. Takie badania powinny prowadzić uniwersytety.

**Czy pracuje pan nad innymi preparatami przeciwko szrotówkowi?**

- Pracuję nad dwoma kolejnymi, które też będą wprowadzane do pni drzew. Jeden z nich to wyciąg z nasion jednego z indyjskich drzew. Drugi preparat będzie rodzajem antybiotyku dla drzewa.

Rozmawiała
EWA ZIÓŁKOWSKA

**Konto dla kasztanów**

Pieniądze na szczepionkę dla wybranych drzew (60 złotych na jedno drzewo) można wpłacać na numer konta LOP: 81 2030 0045 1110 0000 0026 5300, pod hasłem „kasztany".

Może zabraknąć pieniędzy na odśnieżanie

# Byle krótka zima

**ŚWIĘTOKRZYSKIE. Drogowcy są przygotowani na nadejście zimy, ale wszyscy liczą, że nastąpi to najwcześniej w grudniu. Na kilka miesięcy odśnieżania nie ma pieniędzy.**

- Dziś i jutro w nocy w Świętokrzyskiem może padać śnieg z deszczem. Szczególnie niebezpiecznie będzie nad ranem, kiedy są najniższe temperatury. Może być bardzo ślisko - mówi Zofia Adamczyk, dyżurny synoptyk w Kieleckim Biurze Prognoz Meteorologicznych. Świętokrzyscy drogowcy liczą jednak na to, że zima jeszcze nie nadejdzie. Co prawda sprzęt już przygotowano, tak jak w ubiegłym roku, jeśli śniegi i mrozy potrzymają dłużej niż trzy miesiące, odśnieżanie mocno nadwerężą ich budżety.

W kieleckim oddziale Generalnej Dyrekcji Dróg Krajowych i Autostrad na akcję „Zima" potrzeba około 5,5 mln zł, jest trochę ponad milion. Wiadomo jednak, że drogi krajowe muszą być odśnieżone bez względu na to, czy potem będzie oszczędzać na ich remontach, czy nie. Już przygotowano 50 piaskarek, 61 pługów oraz 6 równiarek, spycharek i ładowarek, które też mogą być wysłane do odśnieżania. Przygotowano także 16 tys. ton soli i 19 tys. ton piasku.

Lada dzień rozpocznie się akcja rozwieszania 39 kilometrów siatek przeciwśniegowych wzdłuż często zasypywanych dróg. Tak jak w ubiegłych latach najlepiej utrzymana będzie „siódemka", w drugiej kolejności odśnieżania są trasy na Ostrowiec, Opatów, Rzeszów czy Tarnów. Razem 745 kilometrów.

- Nas ostatnie dwie zimy finansowo zjadły, więc liczę, że ta nadchodząca przynajmniej nie będzie cięższa - mówi Aleksander Błoniarz, dyrektor Powiatowego Zarządu Dróg, odpowiadającego za 1200 kilometrów tras. - Do dyspozycji mamy ponad 20 piaskarek i pługów przygotowanych w obwodach drogowych Strawczyn, Łagów i Celiny.

Na krótką i łagodną zimę liczy także Miejski Zarząd Dróg w Kielcach, który w ubiegłym roku wydał na odśnieżanie prawie 5,5 miliona złotych. Kilkadziesiąt kilometrów dróg podzielono na trzy kolejności odśnieżania. W pierwszej są największe i najbardziej ruchliwe kieleckie ulice (np. Warszawska, Manifestu Lipcowego, Tarnowska) oraz punkty takie jak wiadukty na ul. Krakowskiej i 1 Maja, gdzie zawsze przy minusowych temperaturach tworzy się lód. Utrzymać w dobrym stanie ma je 18 plugopiaskarek, które w pełnej gotowości mają być na 25 listopada.

(and)

**0 801 357 266**
**SŁOWO DLA CZYTELNIKÓW**
**ulgowa infolinia**

## Pewna tylko składka

*Nawet za 60 lat Polsce może się nie udać nadrobienie dystansu do krajów Unii Europejskiej. Tym bardziej, że bogate państwa nie chcą się z nami dzielić zyskami. Zamiast pomocy pewna więc będzie jedynie nasza składka, którą będziemy płacić do kasy Unii.*

## Nie wystarczy

*Nie wierzę w recepty wicepremiera Hausnera. Samo oszczędzanie na emerytach i rencistach nic nie da, jeżeli za nim nie pójdzie wzrost produkcji, możliwości zatrudniania i zarabiania.* (tam)

Pracę w powiecie znalazło 400 osób

# Mniej bezrobotnych

**KIELCE. Pomału spada poziom bezrobocia w powiecie - wynika z analiz Powiatowego Urzędu Pracy. W ciągu ostatniego kwartału pracę znalazło prawie 400 zarejestrowanych bezrobotnych.**

Wrzesień to kolejny miesiąc systematycznego spadku bezrobocia w powiecie kieleckim. - Mieliśmy wtedy dużo ofert pracy i dużo prac interwencyjnych. Zwiększyła się też liczba małych, rodzinnych firm zatrudniających do 10 osób - ocenia Zdzisław Kowalski, dyrektor PUP w Kielcach.

Nadal w urzędzie zarejestrowanych jest prawie 37,5 tys. osób poszukujących pracy. Niecałe 17 tys. bezrobotnych ma prawo do pobierania zasiłków. Reszta korzysta z pomocy rodziny i ośrodków pomocy społecznej. Rośnie też liczba osób pracujących na czarno. Pracownikom PUP najtrudniej znaleźć pracę dla młodzieży między 18 i 34 rokiem życia i osób powyżej 45 roku życia.

(mb)

# Dziś papieski prezent dla was!

**Dziś ze „Słowem Ludu" każdy dostaje papieski plakat z medalikiem. To specjalny prezent Ojca Świętego dla mieszkańców regionu.**

Nasza niespodzianka wiąże się z 25 rocznicą pontyfikatu papieża Polaka. Wraz z gazetą każdy otrzyma dziś w kiosku plakat z wizerunkiem Ojca Świętego. Zadumanego, lecz pogodnego Jana Pawła II sfotografował specjalnie dla nas dziennikarz Polskiej Agencji Prasowej.

Drobny wymiarami, za to ogromny znaczeniem prezent mieści się na odwrocie plakatu. Maleńki medalik to symboliczny podarunek od Ojca Świętego dla mieszkańców regionu. Zgodę na załączenie takiego prezentu otrzymaliśmy z samego Watykanu!

- Ojciec Święty serdecznie wspomina wszystkie wizyty w naszym regionie - powiedział nam w telefonicznej rozmowie o. Konrad Hejmo, jeden z najbliższych współpracowników Jana Pawła II. - Pamięta też o akcji „Tysiąc życzeń dla papieża", w której dwa lata temu dzieci świętokrzyskie i radomskie namalowały dla niego tysiące laurek z pozdrowieniami.

Dziś w gazecie znajdziecie też okolicznościowy dodatek papieski. Można go wyjąć i zachować na pamiątkę. Powstał dzięki życzliwości prezydenta Kielc, burmistrza Sandomierza oraz wójta gminy Masłów.

(zo)



http://sbc.wbp.kielce.pl/

## Z KRAJU

### Milczenie mordercy

Przed gdańskim sądem rozpoczął się proces 24-letniego Kamila P., który w czerwcu 2002 r. zabił pracownika naukowego Politechniki Gdańskiej i usiłował zamordować swego wykładowcę. Grozi mu dożywocie. Kamil P. odmówił składania wyjaśnień.

### Anioł w Krakowie

Fot. PAP/Jacek Bednarczyk

Rzeźby autorstwa Igora Mitoraja, które stanęły wczoraj na krakowskim Rynku, wzbudziły ogromne zainteresowanie przechodniów.

## ZE ŚWIATA

### Al-Khaida groźna dla Iraku

Al-Khaida lub jej sojusznicy mogą spróbować ataku na siły USA w Iraku, zanim będą gotowi do kolejnego wielkiego ataku na terytorium Stanów Zjednoczonych - ostrzegł londyński Międzynarodowy Instytut Studiów Strategicznych.

### Twarda linia

Szef Komisji Europejskiej Romano Prodi określił stanowisko Hiszpanii i Polski w sprawie trybu głosowania w Radzie UE jako „bardzo twardą linię", ale nie odrzucił nieformalnego hiszpańskiego pomysłu na kompromis.

### Pierwszy taikonauta na orbicie

Fot. PAP/AP /Xinhua, Lin Hui

Chiny stały się wczoraj trzecim krajem - po Związku Radzieckim (Rosji) i Stanach Zjednoczonych - który wysłał człowieka w kosmos. Pierwszym Chińczykiem w kosmosie jest 38-letni Yang Liwei - na zdjęciu - który w środę rano wyleciał na orbitę okołoziemską na pokładzie statku kosmicznego Shenzhou V. Od tej pory poza dwoma dotychczasowymi określeniami „astronauta" (wersja amerykańska) i „kosmonauta" (wersja rosyjskojęzyczna) obowiązywać będzie trzecie, chińskie określenie człowieka przebywającego w kosmosie: „taikonauta".

(PAP)

Pierwszy od trzech lat taki zamach w Strefie Gazy

# Atak na Amerykanów

***Trzech Amerykanów zginęło wczoraj w Strefie Gazy podczas ataku na amerykański konwój dyplomatyczny.***

Zamach był pierwszym atakiem na amerykański konwój dyplomatyczny na terenie Autonomii Palestyńskiej od czasu, gdy we wrześniu 2000 roku rozpoczęła się intifada (powstanie palestyńskie).

Wybuch całkowicie zniszczył jeden z pojazdów z konwoju - opancerzonego srebrnego dżipa cherokee z amerykańskimi numerami dyplomatycznymi. Na konwój składały się dwa pojazdy policji palestyńskiej i trzy dżipy.

Amerykanie zabrali zabitych i rannych z miejsca zamachu i najprawdopodobniej natychmiast zawieźli ich do Izraela. Zamach nastąpił w odległości około dwóch kilometrów od palestyńsko-izraelskiego przejścia granicznego Erez, kiedy konwój przejeżdżał koło stacji benzynowej na przedmieściach Beit Lahija. Źródła izraelskie mówią o ładunku wybuchowym umieszczonym przy drodze. Wcześniej źródła palestyńskie informowały o zamachu samobójczym.

Fot. PAP/AP Photo/Adel Hana

**Palestyńscy policjanci stoją przy wraku jednego z pojazdów konwoju**

Zamach potępili przywódcy palestyńscy - premier Ahmed Korei i prezydent Jaser Arafat. Dwie radykalne organizacje - Hamas i Islamski Dżihad - twierdzą, że nie miały z zamachem nic wspólnego.

Wkrótce po eksplozji na miejsce tragedii przyjechały czołgi izraelskie, ostrzeliwując okolicę z karabinów maszynowych. Świadkowie twierdzą, że koło jednego z czołgów eksplodowa mina, lekko raniąc trzech żołn rzy.

Do ataku przyznało się p czątkowo palestyńskie ugrupow nie „Komitety Oporu Ludowe - anonimowy rozmówca poinf mował Agencję FP, że ta właś grupa dokonała zamachu na ko wój. Jednak później zdementow no te informacje.

Ambasador USA w Izrae Daniel Kurtzer zażądał od wła Autonomii Palestyńskiej uje zamachowców. Ambasador Ku zer dodał, że Waszyngton nie z niecha działań na rzecz poło nia kresu konfliktowi izraels palestyńskiemu, pomimo „be precedensowego ataku na prze stawicieli USA".

FBI - Federalne Biuro Śle cze poinformowało, że wyśle Strefy Gazy swych agentów, by na miejscu przeprowadzili śled two w sprawie ataku, a Waszyn ton wezwał wszystkich obywat amerykańskich do opuszczen Strefy Gazy.

(PA

Domaga się zwrotu domu w Szczecinie

# Niemieckie roszczenia

***Do szczecińskiego magistratu trafił wniosek obywatela Niemiec, który domaga się zwrotu nieruchomości należącej przed 1945 rokiem do jego rodziny. Władze miasta odrzuciły te żądania.***

Wniosek napisany na maszynie w języku niemieckim dotyczy zwrotu nieruchomości położonej w jednej z peryferyjnych dzielnic Szczecina, na Gocławiu. W swoim wniosku Niemiec podał dokładną nazwę dzielnicy i ulicę, na której mieszkał wraz z rodziną. Do pisma dołączone są dokumenty poświadczające zameldowanie w Aahen i miejsce pracy.

Wniosek jednak nie będzie rozpatrywany.

- Zgodnie z ustawą o języku polskim wszelkie dokumenty powinny być napisane w języku urzędowym, czyli po polsku. Dokumenty obcojęzyczne nie są przez urząd załatwiane - powiedziała rzecznik prezydenta Szczecina. Wniosek opatrzony stosowną informacją odesłano do nadawcy.

Urzędnicy magistratu sprawdzili podany przez Niemca adres z ulicami na planie miasta z 1939 roku. Na przedwojennej mapie Szczecina taka ulica nie istnieje.

Poza tym - według dyrektora Wydziału Gospodarki Nieruchomościami Urzędu Miasta w Szczecinie - wnioskodawca powinien zwrócić się do rządu swojego kraju o odszkodowanie za utracone mienie.

(RMF)

**Groźby Pruskiego Powiernictwa**

W Niemczech niedawno powstała firma Pruskie Powiernictwo, która zbiera dane o roszczeniach Niemców wysiedlonych m.in. z obecnych ziem polskich i oferuje pomoc w odzyskaniu mienia. Pruskie Powiernictwo grozi procesami o odszkodowania przed sądami w Polsce i w Europie.

Pierwsze czytanie budżetu 2004

# Gorąca debata

***W Sejmie rozpoczęło się wczoraj pierwsze czytanie projektu przyszłorocznego budżetu. Bardzo ważnym elementem ustawy budżetowej jest plan oszczędności w wydatkach publicznych przygotowany przez wicepremiera Jerzego Hausnera.***

Wicepremier Hausner nie wykluczył wczoraj złożenia w sprawie swego planu autopoprawki do ustawy. Jego plan przewiduje cięcia w świadczeniach socjalnych i w administracji.

Opozycja krytycznie ocenia rządowy projekt. Uważa, że w rzeczywistości koszty utrzymania rzeszy urzędników rosną, bo w budżecie najpierw zapisano wzrost wydatków na administrację, a dopiero potem poinformowano o niewielkich cięciach w rozbuchanych wydatkach.

- Jeżeli w ten sposób czynimy oszczędności, to gratulujemy. Istotnie, róbmy tak dalej. Były cywilizacje, które wydawały wszystkie swoje pieniądze na biurokrację, i też było mało, dopóki cywilizacja się nie rozleciała - mówiła z sejmowej trybuny posłanka Zyta Gilowska z Platformy Obywatelskiej.

W projekcie budżetu zaplanowano też wzrost wydatków zarówno na Kancelarię Premiera, jak i na Kancelarię Prezydenta.

Poparcie dla projektu b dżetu zapowiedziały tylko ki by SLD i UP.

Drugie czytanie projek ustawy zaplanowano na 16 gru nia, a na 19 grudnia - głosow nie w sprawie uchwalenia budż tu. Do prezydenta ustawa ma tr fić 27 stycznia 2004 roku.

Projekt budżetu zakła 45,5 miliarda złotych deficy dochody w wysokości praw 153 mld i wydatki w kwocie 19 miliardów.

(TAI, RM

**Plan wicepremiera Hausnera bu gorące emocje**

Z głębokim żalem żegnamy

**KOL. GRAŻYNĘ ZAWADĘ**

wspaniałego nauczyciela, pedagoga PSM w Kielcach

W wielkim smutku z wyrazami szczerego współczucia łączymy się

**z mężem ANDRZEJEM i synem KAROLEM**

Dyrekcja i Pracownicy Państwowej Szkoły Muzycznej w Kielcach

1632/gm

**Panu GRZEGORZOWI ZAŁĘCKIEMU**

- Dyrektorowi Szkoły Podstawowej i Publicznego Przedszkola w Szańcu wyrazy głębokiego współczucia z powodu śmierci

**OJCA**

składają:

BURMISTRZ MIASTA I GMINY BUSKO ZDRÓJ mgr inż. STEFAN KOMENDA

PRZEWODNICZĄCY RADY MIEJSKIEJ W BUSKU ZDROJU mgr inż. STANISŁAW WALASEK



http://sbc.wbp.kielce.pl/

Prokuratura wskazała Zbigniewa Sobotkę

# Kryptonim „Elita"

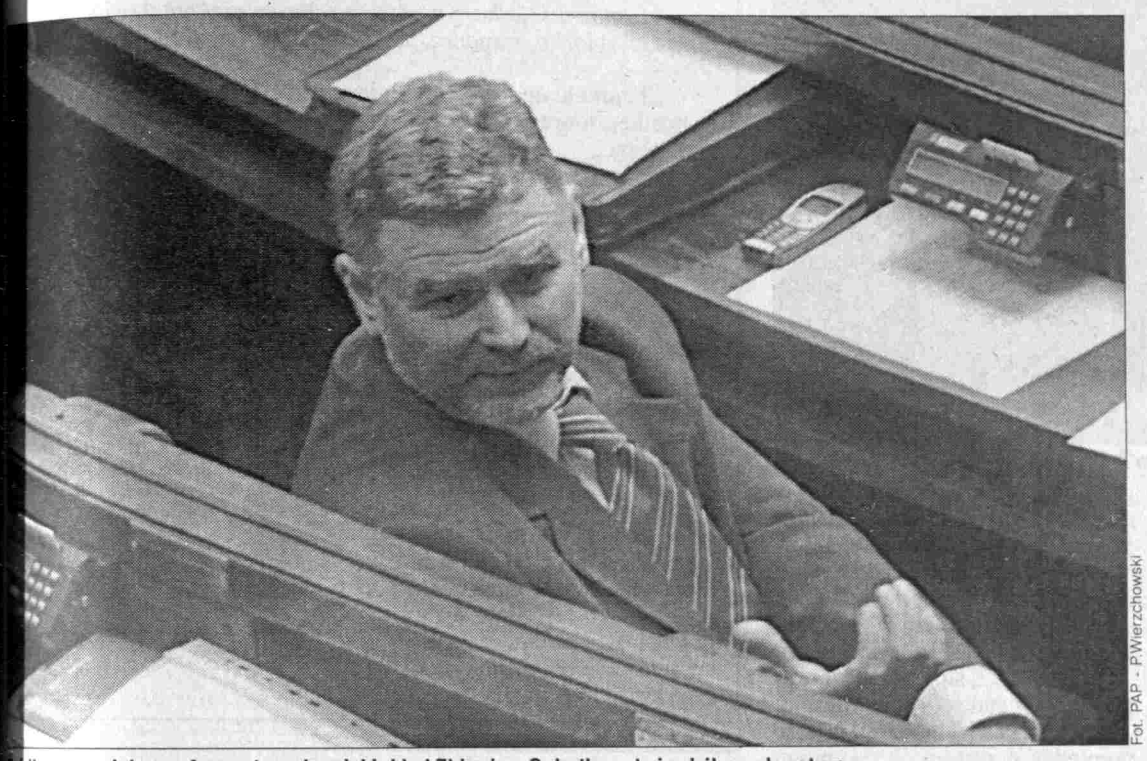

Fot. PAP - P.Wierzchowski

Źródłem przecieku w aferze starachowickiej był Zbigniew Sobotka - stwierdziła prokuratura

*- To nie prokuratura udostępniła mediom wniosek o uchylenie immunitetu Sobotce - twierdzi rzecznik kieleckiej prokuratury Bogdan Karp.*

„Gazeta Wyborcza" opublikowała wczoraj fragmenty uzasadnienia wniosku Prokuratury Okręgowej w Kielcach dotyczącego uchylenia immunitetu Zbigniewowi Sobotce. Cały dokument można przeczytać w Internecie. To, co do tej pory tak skrzętnie ukrywali prowadzący śledztwo, stało się powszechnie znane. Istnieje nierozerwalny łańcuch poszlak, z których wynika, że źródłem przecieku w aferze starachowickiej był Zbigniew Sobotka, były już wiceszef MSWiA, poseł SLD - stwierdza wniosek kieleckiej prokuratury o uchylenie Sobotce immunitetu.

Jak twierdzi Bogdan Karp, rzecznik Prokuratury Okręgowej w Kielcach, to nie stąd wyszły do mediów informacje dotyczące wniosku. - Wniosek nie jest tajnym dokumentem. Został przekazany do Sejmu. Niekorzystne jest to, że został tak szeroko opublikowany. Każda taka informacja umożliwia zainteresowanym budowanie linii obrony - twierdzi rzecznik Karp.

Z ustaleń prokuratury wynika, że obok Jagiełły i Długosza trzecim ogniwem starachowickiego przecieku był wiceszef MSWiA Zbigniew Sobotka. „...zgromadzone dowody i poszlaki wykluczają, aby źródłem przecieku mogła być inna osoba...". W ocenie prokuratorów „źródło przecieku nie może być usytuowane w Komendzie Wojewódzkiej Policji w Kielcach, albowiem nikt z tej jednostki nie posiadał pełnej informacji dotyczącej działań CBŚ".

### Chronologia przecieku

W uzasadnieniu wniosku prokurator szczegółowo przedstawił chronologię wydarzeń w Starachowicach.

● Od 2001 roku CBŚ w Kielcach rozpracowywało starachowicką grupę przestępczą zajmującą się handlem narkotykami i bronią.

● Kwiecień 2002 - do rozpracowania przestępców policja stosuje zakup kontrolowany oraz podsłuch telefoniczny. Środki te kwalifikowane są jako tajemnica służbowa.

● 18 marca 2003 zostaje zatwierdzony plan akcji „Elita" dotyczący zatrzymania podejrzanych ze Starachowic. W tym dniu szef kieleckiego CBŚ przedłożył w Warszawie plan realizacji „Elity" dyrektorowi CBŚ.

● 20 marca dyrektor CBŚ rozmawia o akcji „Elita" z Antonim Kowalczykiem, komendantem głównym policji.

● 20-25 marca - komendant Kowalczyk informuje wiceministra Zbigniewa Sobotkę o planowanej akcji w Starachowicach. W tych dniach obaj panowie często się ze sobą spotykają oraz rozmawiają telefonicznie.

● 25 marca posiedzenie forum dyskusyjnego SLD w siedzibie przy ul. Rozbrat. W czasie spotkania Zbigniew Sobotka i Henryk Długosz siedzą obok siebie i rozmawiają. Około godz. 20.30 Długosz podchodzi do Andrzeja Jagiełły i pyta o nazwiska starosty oraz wiceprzewodniczącego Rady Powiatu w Starachowicach. Po uzyskaniu tych informacji Długosz wraca do Sobotki. Tego wieczoru Długosz jeszcze dwa razy rozmawia z Jagiełłą. Mówi mu wówczas o planowanej akcji CBŚ w Starachowicach oraz o zarzutach pod adresem samorządowców.

● 26 marca rano Andrzej Jagiełło ostrzega telefonicznie Mieczysława S., starostę starachowickiego. Mówi mu o planowanej akcji zatrzymań. W rozmowie powołuje się na informacje uzyskane od Sobotki.

● 26 marca po południu funkcjonariusze CBŚ zatrzymują w Starachowicach 16 osób, w tym dwóch samorządowców.

### Poseł zaprzecza

Prokuratura chce zarzucić Sobotce, że 25 marca 2003 roku w Warszawie jako sekretarz stanu w MSWiA ujawnił wiadomości o planowanych na następny dzień tajnych działaniach policji posłowi SLD Henrykowi Długoszowi. Ten z kolei przekazał je dalej posłowi Andrzejowi Jagielle, a on uprzedził o działaniach policji samorządowców.

Poseł Henryk Długosz: - Od czerwca nic w tej sprawie nie dzieje się przypadkowo. W tym, co dziś ukazało się w „GW", jest sporo błędów, ale nie będę ich wszystkich wskazywał. Idiotyzmem jest, aby wiceszef MSWiA cały dzień szukał kontaktu z przewodniczącym świętokrzyskiego SLD - gdyby chciał, znalazłby mnie w ciągu kilku minut. Niepoważne jest twierdzenie, że konsultowałem z kimś nazwisko starosty. Znałem to nazwisko dobrze, ponieważ było to przedmiotem uzgodnień z PSL. Obudzony w nocy mógłbym wymienić nazwiska wszystkich starostów i wicestarostów w województwie świętokrzyskim. W tej sprawie prokurator, zaznaczam, że nie znam akt sprawy, dopasowuje sytuację do rozmowy telefonicznej Andrzeja Jagiełły ze starostą. Oprócz hipotez nie ma żadnych dowodów. Chciałbym, aby sprawa znalazła jak najszybciej finał w sądzie, abym mógł się z tego całego błota oczyścić. Powtarzam kolejny raz, że nie miałem żadnych informacji od wiceministra Sobotki.

MARTYNA GŁĘBOCKA

**Nasz komentarz**

Ta sprawa to prawdziwa „przeciekgate". Przecieków w tej sprawie jest wiele. Prokurator tropi źródło przecieku informacji o akcji CBŚ w Starachowicach. Dziennikarze szukają swoich źródeł kolejnych przecieków informacji o tym, co się dzieje w sprawie przecieku. Wniosek o uchylenie immunitetu Zbigniewowi Sobotce nie pojawił się wczoraj. Wielu dziennikarzy pytało o niego. Przeciek z uzasadnienia tego wniosku dotarł jedynie do „Gazety Wyborczej". Być może ci dziennikarze mają lepsze źródła informacji, ale być może ktoś odgórnie steruje tymi przeciekami medialnymi. Tego nie da się wykluczyć. Przez wiele dni prokuratura twierdziła, że ustalenia wewnętrznej komisji Komendy Głównej badającej, czy to stąd nie wypłynęły informacje o akcji CBŚ, są tajne. Teraz w jawnym uzasadnieniu wniosku o uchylenie immunitetu okazało się, że komenda nie wskazała źródła przecieku. Tę informację można było przekazać mediom wiele dni temu. Tak naprawdę w tej sprawie już nie wiadomo, co jest tajne, a co jawne.

Którędy do dobrobytu

# Drukowane bogactwo

TOWARZYSTWO EKONOMISTÓW POLSKICH

***Rząd drukuje pieniądze przez zwiększanie deficytu budżetowego i emisje obligacji, nabywanych przez banki, a następnie inne podmioty gospodarcze i obywateli. Równocześnie zobowiązuje się, że zwróci nabywcom (pożyczkodawcom) odpowiednią liczbę banknotów. Niestety, często siła nabywcza tych banknotów bywa mniejsza niż tych, które rząd pożyczył!***

Z dyskusji polityków można by wnioskować, że jest jeden lek na nasze bolączki: wydrukować więcej pieniędzy. Nie mówią o tym wprost - wzywają do znacznej obniżki stóp procentowych, dewaluacji złotego, sięgnięcia po rezerwy walutowe NBP. W istocie każda z tych propozycji oznacza dodrukowanie pieniędzy; co ekonomiści w swoim żargonie nazywają „zwiększeniem podaży pieniądza".

Jego podaż rośnie także wtedy, gdy prywatne firmy finansują inwestycje kredytem bankowym. To jest prawie zawsze korzystne - rośnie produkcja i zatrudnienie, przybywa towarów na rynku.

Nie każde zwiększenie podaży pieniądza jest jednak pożądane. Ostatnio głównym tego powodem jest tzw. czarna dziura budżetowa (deficyt sektora finansów publicznych), która w 2004 r. może przybrać groźne rozmiary. Deficyt - wydatki rządu wyższe niż wpływy z podatków - trzeba jakoś pokryć. Rząd więc pożycza. Powstaje nowy pieniądz, rośnie jego podaż.

Różni się ona jednak od podaży zwiększonej w wyniku wzmożonego kredytowania firm prywatnych. Dlatego, że większość wydatków rządu pochłaniają nie inwestycje, lecz wynagrodzenia, emerytury, renty, zasiłki, dotacje dla cherlawych przedsiębiorstw państwowych. Zwiększa to popyt na towary i usługi, natomiast nie rozwija produkcji. Z czasem rosną ceny towarów i usług, rośnie inflacja. Gdyby jednak deficyt budżetowy powstał w wyniku zapożyczenia się rządu na budowę autostrad - wielu miałoby pracę, lepszy stan dróg przyczyniłby się do poprawy efektywności tysięcy firm, do wzrostu ilości towarów i usług.

### Niedoceniane doświadczenia

Historia gospodarki udowodniła, że jeśli rząd dodrukowuje pieniądze i przeznacza je na to, co nie jest inwestycjami - to nie wynika z tego ani postęp gospodarczy, ani wyższa zamożność obywateli. Przeciwnie - to dobra recepta na ich zubożenie. Początkowo mają więcej pieniędzy i kupują więcej towarów, ale po pewnym czasie inflacja zabiera im znacznie więcej niż to, co zyskali na początku.

Jedna z pierwszych emisji papierowego pieniądza miała miejsce w 1685 r. w Nowej Francji - dzisiejszej Kanadzie. Otóż każdej wiosny we Francji ładowano na statek monety na potrzeby kolonii. Jesienią z Nowej Francji odpływał statek zabierający pieniądze z poboru podatków oraz na zakup towarów w Europie, które dostarczano wiosną. Zimą brakowało jednak metalowych monet, a sytuacja stawała się krytyczna, gdy wiosną spóźniał się statek z Europy.

Aby pokonać te trudności, dysponując kartami do gry, które służyły rozrywce osadników (tył kart był wówczas czysty), nakazano pociąć każdą kartę na cztery części i oznaczyć na odwrocie ich wartość. Odpowiedni urzędnik królewski przystawiał pieczęć i opatrywał stosownymi podpisami. I tak, zamiast monet wprowadził do obiegu kartoniki. Po nadejściu monet z Francji kartoniki zostały wykupione. Za rok królewski intendent powtórzył operację na większą skalę, a termin wykupu przesunął do ponad pół roku.

Kolejni intendenci też sięgali po karciany pieniądz, jednak po 1709 r. systematycznie go już nie wykupywali. W 1711 r. w obiegu były karty o wartości 244 tys. liwrów, trzy lata później - już 1600 tys. W końcu kolejny urzędnik postanowił wykupić karty, ale w okresie 5 lat i za połowę ich wartości. Oszczędności posiadaczy papierowych pieniędzy pokaźnie zmalały.

Z „karcianych" emisji jednak nie zrezygnowano. Największe emisje przeznaczono na wojnę z Anglikami. W 1763 r., po zajęciu przez tych ostatnich francuskiej Kanady, mocą zawartego w Paryżu traktatu zobowiązano króla Francji do wykupu, jak to określono, „pieniądza fantazji". W 1766 r. pieniądz wykupiono, ale za ok. jednej czwartej wartości i przy ograniczeniu kwoty do tysiąca liwrów. Większość obywateli straciła 3/4 oszczędności, a zamożniejsi znacznie więcej. Proceder ten powtarzano w innych krajach wielokrotnie - zawsze z takim samym skutkiem.

### Polacy bogatsi za rok?

Dodrukowany pieniądz przeznacza się z reguły na ważne cele - działania wojenne, usuwanie skutków klęsk żywiołowych, wielkie przedsięwzięcia: koleje, kanały, drogi itd. Obecnie polski rząd planuje na przyszły rok (jeśli ująć „pochowane" wydatki) deficyt budżetowy w zawrotnej wysokości 60 mld zł. Gros tego deficytu będzie pokryte dodrukowaniem pieniędzy.

Warto więc zadać pytanie, cóż takiego ma się wydarzyć w 2004 r.? Na prawdziwą wojnę na szczęście nie zanosi się, nie dotknęły nas też kataklizmy, nie ma wielkich programów gospodarczych. Wysuwa się natomiast argument, że wejście do Unii Europejskiej wiąże się z nowymi wydatkami. Tyle tylko, że są one stosunkowo niewielkie, a być w UE to szansa na lepsze życie za kilka lat. Rządzący mogą ją jednak zmarnować, zamierzając drukować pieniądze na skalę dotychczas niespotykaną.

Polacy na krótko poczują się bogatsi. Na krótko, bo bogactwa nie da się wydrukować. Trzeba na nie zapracować.

KRZYSZTOF RYBIŃSKI

*Autor jest głównym ekonomistą Banku BPH-PBK, autorem licznych publikacji. Przez dwie kadencje był członkiem Rady Towarzystwa Ekonomistów Polskich.*



http://sbc.wbp.kielce.pl/

Pieniny to miejsce dla spragnionych ciszy i spokoju

# W krainie Janosika

***Połączenie wysokich szczytów Tatr, pięknych jezior i górskich rzek - to wszystko dają nam Pieniny - jedno z piękniejszych miejsc w Polsce.***

Góry te zadziwiają swoim pięknem, bogactwem przyrody, ciszą i spokojem. Jest to wymarzone miejsce na spędzenie urlopu lub choćby weekendu. Niesamowity widok dają ośnieżone szczyty Tatr unoszące się ponad Jeziorem Czorsztyńskim. Do Czorsztyna jest bardzo łatwo dojechać - z Kielc do Nowego Targu jest niecałe 200 km, a stamtąd, kierując się na Nowy Sącz, dojedziemy już do samego Czorsztyna. Zarówno Czorsztyn, jak i Niedzica nie są takimi centrami turystycznymi jak Zakopane, ale może właśnie dlatego są tak urokliwe. Obie miejscowości położone są na przeciwległych brzegach Jeziora Czorsztyńskiego. Nie znajdziemy tam butików, supermarketów i niezliczonej ilości restauracji, a nawet poczty czy apteki. Najbliższym większym miasteczkiem jest oddalone o kilka kilometrów Krościenko. Ale te niedogodności rekompensują nam wspaniałe widoki rozpościerające się wokół ogromnego jeziora.

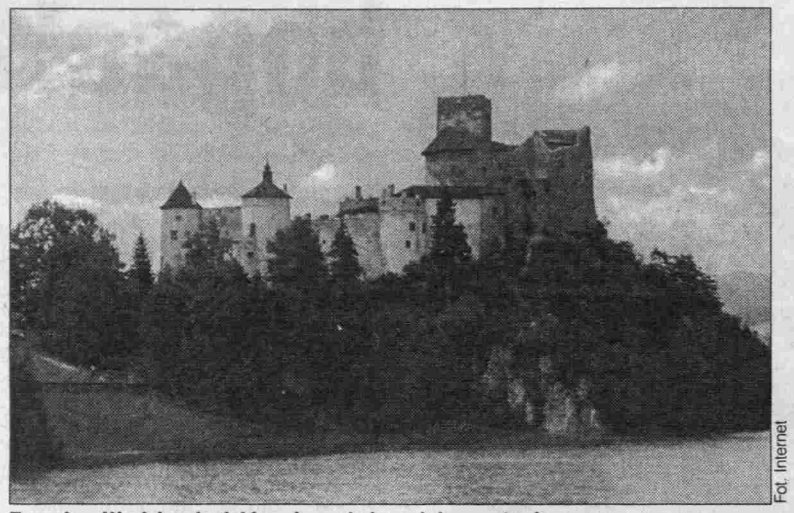

Fot. Internet

**Zamek w Niedzicy do dziś zachował się w dobrym stanie**

## Z fortecy ruina

Uroczysko „Zamek Czorsztyn" od 1996 roku stanowi integralną część Pienińskiego Parku Narodowego i obejmuje w swoich granicach dawny, ponad 10-hektarowy rezerwat „Zamek Czorsztyn". Zamek Wronin, wzniesiony przez klaryski na przełomie XIII i XIV w. (wzmiankowany w 1320 r.), a od 1348 roku poświadczony jako królewski zamek Czorsztyn, strzegł granicy królestwa i był królewską stacją celną na szlaku handlowym Buda - Kraków. Wraz z okolicznymi wsiami był własnością króla i stanowił starostwo niegrodowe. Zamek był ważną fortecą górską, lecz w miarę rozwoju techniki wojennej utracił swą wartość. W 1790 roku spłonął i od tego czasu zaczął popadać w ruinę. W 1811 r. został sprzedany Janowi Drohojowskiemu. Następny właściciel - Stanisław Drohojowski - w 1921 roku w okolicach ruin założył prywatny rezerwat przyrody. Obecnie ruiny zamku są utrwalane przez Pieniński Park Narodowy na podstawie projektu mgr. inż. Piotra Stępnia, pod nadzorem wojewódzkiego konserwatora zabytków. Bilet wstępu na ruiny zamku kosztuje 3 zł.

## Studnia w skale

Zespół zamkowy w Niedzicy jest, w porównaniu do czorsztyńskiego, w idealnym stanie. Ciekawostką jest studnia mająca ponad 60 metrów głębokości (wykuta w skale!), znajdująca się na jednym z dziedzińców. Na terenie zamku znajduje się stylowa restauracja, organizowane są też okresowe wystawy. Od 5 września czynna jest autorska wystawa fotograficzna Wiesława Iwańców pt. „Dziadki do orzechów", przedstawiająca przeróżne formy tych jakże popularnych urządzeń. Wstęp do zamku-muzeum w Niedzicy kosztuje 6 zł (ulgowy, także studenci - 4 zł).

## Na falach Dunajca

Jedną z głównych atrakcji turystycznych Pienin jest spływ Dunajcem organizowany przez Polskie Stowarzyszenie Flisaków Pienińskich. Spływ jest podzielony na dwie trasy. Z przystani w Sromowcach Kątach do Szczawnicy lub dalej, do Krościenka. Pierwsza trasa ma ok. 18 km długości i spływ trwa około 2 godzin i 15 minut. Cena biletu wynosi 35 złotych. Wariant drugi, Sromowce - Krościenko, kosztuje 43 zł, czas spływu to około 3 godzin. Początkowo mogą odstraszać ceny spływu, jednak po chwili zastanowienia dochodzi się do wniosku, że „raz się żyje"... I słusznie, bo jest to przeżycie, jedyne w swoim rodzaju.

Ciekawostką może być fakt, że pomiędzy przystanią w Sromowcach Kątach a Szczawnicą są 64 metry różnicy wysokości, a Dunajec w jednym miejscu na trasie spływu ma aż 18 metrów głębokości. Po drodze spływu mijamy tzw. Janosikowy Skok (lub Janosikowy Kamień). Tam, według legendy, w miejscu, gdzie Dunajec ma 12 metrów głębokości i 12 metrów szerokości, Janosik przeskakiwał ze strony polskiej na słowacką.

Płynąc Dunajcem, możemy podziwiać naprawdę dziką przyrodę, niesamowicie czystą wodę, która w promieniach słońca wydaje się zielonoturkusowa, piękną, jesienną kolorystykę lasów i ciszę... Najpiękniejszym fragmentem trasy spływu jest przełom Dunajca. Rozpoczyna się on tuż po tym, jak przepływamy nieopodal Trzech Koron. Dunajec płynie wtedy pośród wysokich skał, co daje wspaniałe widoki oraz kontakt z naprawdę dziką przyrodą. Flisacy na łodziach są bardzo sympatyczni, pełnią także rolę przewodników po Dunajcu i chętnie odpowiedzą na każde pytanie.

ŁUKASZ ŻĄDECKI

# Na każdą okazję

Sałatki można przyrządzić szybko z tego, co jest akurat w lodówce. Im prostsze, tym z reguły lepsze. Warto eksperymentować.

## ŻYDOWSKA

*4 ugotowane jajka, 5 ugotowanych ziemniaków, 2 cebule, odrobina szczypiorku, majonez, sól, pieprz*

Ziemniaki ugotować. Cebulę sparzyć. Warzywa i jajka pokroić w kostkę, doprawić solą i pieprzem. Dodać majonez i wszystko wymieszać.

## Z jajek z oliwkami

*6 jajek, 1 łyżka stołowa masła, 1 łyżka stołowa śmietany, 1/2 łyżeczki od herbaty musztardy, szczypta pieprzu kajeńskiego, sól, posiekane oliwki (zielone lub czarne)*

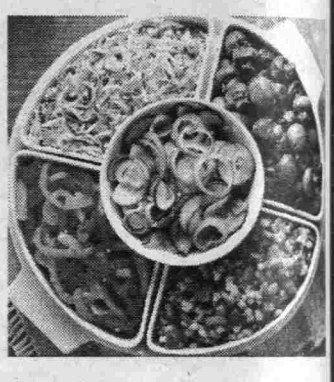

Jajka pokroić na połówki, wymieszać żółtka z masłem, śmietaną, musztardą, pieprzem i solą. Dodać posiekane oliwki. Napełnić białka tą miksturą i podawać na zielonej sałacie przybrane rzodkiewkami.

## Z pieczonej cebuli

*6 średniej wielkości cebul, 3 łyżki posiekanej natki pietruszki, 1 łyżka octu winnego, 3 łyżki oleju, łyżeczka soli, 1/3 łyżeczki zmielonego pieprzu czarnego*

Myjemy cebule i układamy je na blaszce nie obrane. Pieczemy w umiarkowanie nagrzanym piekarniku. Gdy upieczone cebule wystygną, obieramy je i kroimy w plasterki. Kładziemy do głębokiego naczynia i dodajemy pietruszkę, ocet, olej, sól oraz pieprz.

## Z fasoli z czosnkiem

*fasola w puszce - czerwona i biała, po jednym opakowaniu, 2 ząbki czosnku, koperek, żółty ser - ok. 20 dag*

*Sos: 1 część octu, 3 części oliwy, 2 łyżeczki cukru, pieprz, sól*

Fasolę osączyć, ser zetrzeć na grubych oczkach lub pokroić w słomkę, czosnek zmiażdżyć i dodać, koperek posiekać i dodać sos, wymieszać dobrze i zalać. Proste jak bicz. A bardzo dobre.

Vegeta Specjalna to marka znakomitych przypraw do różnego rodzaju dań. Jedną z nich jest Vegeta do sałatek - poprawia smak sałat, sałatek i surówek podawanych do dań mięsnych i warzywnych jak również w postaci samodzielnej potrawy.

## Trzy łyki filatelistyki

### 1. Z życia PZF

*Aż 31 lat czekaliśmy na ogólnopolską wystawę filatelistyczną w Warszawie. XVIII OWF „Warszawa '95" uświetniła w 1995 roku 80-lecie warszawskiego ruchu filatelistycznego i 400-lecie stołeczności miasta Warszawy. W salach Wydziału Architektury Politechniki Warszawskiej i w pomieszczeniach Pałacu Młodzieżowego pokazano 338 eksponatów, w tym 47 w klasie literatury oraz zbiór medali wystaw ogólnopolskich. Z okazji wystawy poczta wydała znaczek, blok, „erkę" i stemple okolicznościowe. XVIII Ogólnopolska Wystawa Filatelistyczna „Wałbrzych - Książ '99" odbyła się w terminie od 14 do 22 sierpnia 1999 r. Do ekspozycji przygotowano 208 eksponatów, najmniej w porównaniu z poprzednimi wystawami ogólnopolskimi, a to ze względu na brak odpowiedniej wysokości funduszy. Poczta Polska upamiętniła tę wystawę blokiem ciętym i perforowanym o nominale 1 zł, autorstwa słynnego grawera Czesława Słani. Był to jego 1001 znaczek. Ostatnią, XIX Ogólnopolską Wystawą Filatelistyczną była wystawa „Katowice 2003", która od 22 sierpnia do 6 września 2003 r. odbyła się w Katowicach. Pisaliśmy o niej w „Łykach" 4.IX. br.*

### 2. Ciekawostki

*Od 26 marca br. poczta Czech wprowadziła możliwość wykonania „osobistych znaczków". Każdy, kto ma ochotę i pieniądze, może sobie zafundować prywatny znaczek pocztowy. Wybrany przez klienta tekst drukowany jest na przywieszce do znaczka obiegowego. Najmniej można zamówić 9 znaczków, bo tyle ich liczy arkusik sprzedażny. Żądany tekst lub zdjęcie musi dostarczyć klient. Pierwsze prywatne znaczki ukazały się w Czechach na znaczku obiegowym za 6,40 korony „Róże nad Pragą".*

### 3. Nowości

*W 150 rocznicę urodzin wybitnego polskiego malarza Juliana Fałata Poczta Polska wprowadziła do obiegu 30 września br. cztery znaczki pocztowe o nominałach: 1,20, 1,80, 2,10 i 2,80 zł z reprodukcjami jego obrazów. Oto reprodukcja dwóch znaczków tej serii.*

*(Kas)*

Słowo Ludu
TWOJA GAZETA CODZIENNA
BIURO REKLAM I OGŁOSZEŃ
KIELCE
ul. Targowa 18
tel./fax (041) 343-02-79
ul. Wesoła 47/49
tel. (041) 344-48-58
fax (041) 344-72-51
AKWIZYTORZY
tel. (041) 363-62-43
e-mail:
reklama@slowoludu.com.pl
bo/biuro1x2

tel. 048/334-02-15,
tel./fax 048/333-13-00
Clickstravel.com
podróże w zasięgu ręki
TENERYFA od 1690 zł
EGIPT od 1099 zł
TUNEZJA od 1190 zł
SYLWESTER
BUDAPESZT od 850 zł
WIEDEŃ od 850 zł
PRAGA od 870 zł
PARYŻ od 955 zł
Wyjazdy na narty
FRANCJA 7 dni od 599 zł
AUSTRIA 795 zł
Biuro Sprzedaży Clickstravel.com
Radom, ul. Czarnieckiego 112/116
(Hala SELGROS) e-mail: info@clickstravel.com



http://sbc.wbp.kielce.pl/

# Jubileusz Papieża

Sandomierz Masłów Kielce

Ojciec Święty daje nadzieję i stawia wyzwania

# Dziewięć razy do Ojczyzny

***Polska jest krajem najczęściej odwiedzanym przez Jana Pawła II. Pierwszy raz Ojciec Święty przyjechał do nas w 1979 roku.***

W czasie swego 25-letniego pontyfikatu Jan Paweł II odwiedził swoją ojczyznę dziewięć razy. Do Polski przyjeżdżał w latach: 1979, 1983, 1987, w roku 1991 - dwukrotnie (w czerwcu i sierpniu), następnie w latach 1995, 1997, 1999 i w roku 2002.

## Niech zstąpi duch Twój

Pierwsza wizyta papieża w Polsce w roku 1979 miała duże znaczenie nie tylko dla wolności Kościoła w Polsce, lecz także pośrednio przyczyniła się do odzyskania przez Polskę i jej obywateli pełnych swobód demokratycznych. Zdaniem wielu analityków, co papież mówił podczas tej pielgrzymki (2-10 czerwca 1979 r.) przyczyniło się do powstania następnym roku „Solidarności".

Ojciec Święty w homilii wygłoszonej w czasie mszy św. przed Grobem Nieznanego Żołnierza w Warszawie wzywał rodaków do szczególnej odpowiedzialności za losy kraju i ojczyzny. Wypowiedział wówczas znamienne słowa: „Niech zstąpi Duch Twój i odnowi oblicze ziemi! Tej ziemi!". Słowa te zostały odebrane jako wezwanie do przemian ustrojowych i odbudowy wolności w naszym kraju.

## Trudna pielgrzymka

Kolejną, drugą podróż do ojczyzny, papież Jan Paweł II odbył 16-23 czerwca 1983 r. - w półtora roku po wprowadzeniu stanu wojennego. Odwiedził wtedy Warszawę, Niepokalanów, Częstochowę, Poznań, Katowice, Wrocław i Kraków. Była to trudna pielgrzymka ze względu na ówczesną złą sytuację społeczno-polityczną w Polsce.

W Belwederze odbyło się spotkanie Jana Pawła II i prymasa Polski Józefa Glempa z przedstawicielami najwyższych władz państwowych - I sekretarzem KC PZPR gen. Wojciechem Jaruzelskim i przewodniczącym Rady Państwa Henrykiem Jabłońskim. Papież wyrażał troskę o los Polski, a w szczególności o zaspokojenie aspiracji narodu polskiego i „Solidarność".

## Nadzieja dla rodaków

Trzeci raz papież przebywał w Polsce 8-14 czerwca 1987 r. na II Krajowym Kongresie Eucharystycznym. Odwiedził wówczas Warszawę, Lublin, były hitlerowski obóz zagłady w Majdanku, Kraków, Szczecin, Gdańsk, Gdynię, Westerplatte, Częstochowę i Łódź. Podczas spotkania z rodakami na Zaspie w Gdańsku (wtedy na osiedlu Zaspa mieszkał Lech Wałęsa) Ojciec Święty odprawił mszę św. w intencji ludzi pracy. Wygłosił homilię, w której uwagę skupił na wzajemnej relacji między osobą ludzką a pracą.

W Częstochowie, podczas Apelu Jasnogórskiego, Jan Paweł II prosił Matkę Jasnogórską „o zwycięską nadzieję dla swoich rodaków". W warszawskim kościele św. Krzyża podczas spotkania z przedstawicielami środowisk twórczych papież zaapelował o „wytrwałość" i aby „pomagali wytrwać innym". Podczas pobytu w Gdańsku Jan Paweł II prywatnie spotkał się z Lechem Wałęsą.

*„Niech zstąpi Duch Twój i odnowi oblicze ziemi! Tej ziemi!". Słowa te zostały odebrane jako wezwanie do przemian ustrojowych i odbudowy wolności w naszym kraju.*

## Życie z Dekalogiem

Czwarta oficjalna podróż Jana Pawła II do Polski odbyła się w dniach 1-9 czerwca 1991 r. i obejmowała Koszalin, Rzeszów, Przemyśl, Lubaczów, Kielce, Radom, Łomżę, Olsztyn, Włocławek, Płock i Warszawę.

Pielgrzymka Ojca Świętego rozpoczęła się od spotkania z żołnierzami Wojska Polskiego na lotnisku w Zegrzu Pomorskim k. Koszalina. Uczestniczyli w nim prezydent Lech Wałęsa i minister obrony narodowej wiceadmirał Piotr Kołodziejczyk.

Jan Paweł II podczas spotkań liturgicznych nauczał przede wszystkim Dekalogu, a zwłaszcza jego zastosowania nie tylko w życiu chrześcijańskim, ale również rodzinnym, społecznym i narodowym. I tak np. w homilii wygłoszonej w Kielcach podczas koronacji wizerunku Matki Bożej Łaskawej z bazyliki kieleckiej Ojciec Święty ostro potępił aborcję, a jeszcze mocniej zaakcentował ten problem w czasie mszy św. na warszawskiej Agrykoli.

W Radomiu Ojciec Święty wygłosił homilię zaadresowaną do robotników i złożył kwiaty pod pomnikiem upamiętniającym robotniczy protest w tym mieście w 1976 roku.

*Czytaj też na stronie 13*

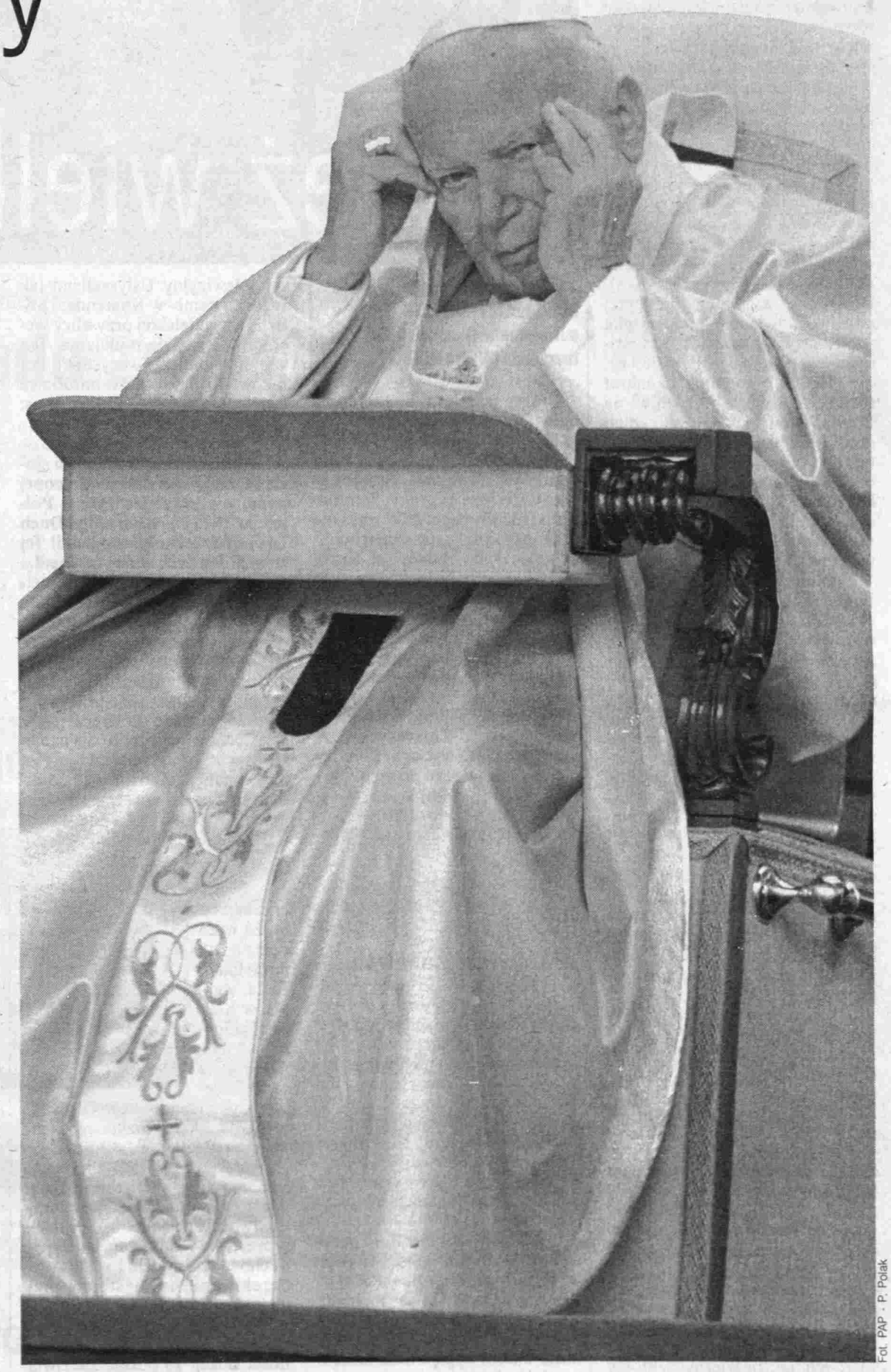

Fot. PAP - P. Polak

Fot. archiwum

- Nie zamartwiajmy się o Niego, tylko módlmy się. A On dogada się z Bogiem - mówi ksiądz biskup Marian Florczyk, sufragan Diecezji Kieleckiej.

***Rozmowa z biskupem M. Florczykiem - na stronie 8***



http://sbc.wbp.kielce.pl/

## Pontyfikat w liczbach

***Jan Paweł II jest największym podróżnikiem wśród dotychczasowych papieży. Oto zestawienie dotyczące pontyfikatu - opracowane przez Radio Watykańskie.***

**132** kraje odwiedził papież jedno- lub wielokrotnie

**586** dni spędził w podróżach. W sumie poza Włochami spędził około 7 proc. czasu trwania pontyfikatu.

**1 650 900** km przebył podczas wszystkich podróży zagranicznych. Odpowiada to ponad 30-krotnemu okrążeniu Ziemi wokół równika i trzykrotnej odległości między Ziemią a Księżycem.

**9** razy papież odwiedził Polskę (najwięcej spośród wszystkich państw, do których pielgrzymował). Siedem razy odwiedził USA, Francję - 6, Meksyk i Hiszpanię - po 5.

**2400** przemówień wygłosił Jan Paweł II w czasie podróży zagranicznych

**48 974** km przebył podczas najdalszej podróży zagranicznej - na Daleki Wschód i do Oceanii (18 listopada - 1 grudnia 1986 r.). Drugą pod względem przebytej odległości była 44. pielgrzymka - do Korei Płd., Indonezji i Mauritiusa (6-16 października 1989 r.).

**13** dni, 6 godzin i 15 minut trwała najdłuższa - również na Daleki Wschód i do Oceanii - pielgrzymka. Na drugim miejscu pod tym względem jest podróż do Ameryki Południowej (31 marca - 13 kwietnia 1987 r.), która trwała 13 dni i 4 godziny. Na trzecim - siódma podróż do Polski - 12 dni, 11 godzin i 45 minut.

**4** miejsce zajmuje Jan Paweł II na liście papieży o najdłuższym pontyfikacie. Pontyfikat zajmującego dotychczas czwarte miejsce papieża Piusa VI trwał od 15 lutego 1775 roku do 29 sierpnia 1799 roku - czyli 24 lata, 6 miesięcy i 14 dni. Najdłużej panującym papieżem był święty Piotr - od ustanowienia przez Chrystusa głową Kościoła w roku 30 do męczeńskiej śmierci, datowanej na rok 64 bądź 67. Kolejne dwa najdłuższe pontyfikaty to pontyfikaty bł. Piusa IX (16.6.1846 - 7.2.1878) - 31 lat, 7 miesięcy i 22 dni i Leona XIII (20.2.1878 - 20.7.1903) - 25 lat i 5 miesięcy. Warto zaznaczyć, że - wyłączywszy św. Piotra - trzy kolejne najdłuższe pontyfikaty przypadają na grono 10 ostatnich papieży (na ogółem 265).

**1983** r. był - według watykańskich statystyk - rokiem największej aktywności Jana Pawła II. Odbyło się wtedy 49 audiencji generalnych.

**1,585** mln osób słuchało papieża na audiencjach w 1979 roku - więcej nawet niż podczas uroczystości Roku Wielkiego Jubileuszu Kościoła katolickiego w 2000 roku, kiedy papież przemawiał do 1,463 milionów ludzi. Najmniej audiencji generalnych - tylko dziewięć - odbyło się w 1978 roku, kiedy to 16 października Karol Wojtyła został wybrany na papieża. Spotkał się wówczas na środowych modlitwach z 200 tysiącami wiernych. Liczba wiernych, którzy słuchali papieża w tym roku, wzrośnie do 331,5 tys. osób. Na każde z 25 tegorocznych spotkań przypada średnio 13,25 tys. wiernych.

**14** encyklik, 14 adhortacji, 11 konstytucji apostolskich oraz 43 listy apostolskie ogłosił Jan Paweł II podczas swojej 25-letniej posługi.

**232** kardynałów (w tym 10 Polaków) mianował papież.

**478** świętych (w tym 9 Polaków oraz dwóch świętych związanych z Polską) kanonizował, a 1318 błogosławionych (w tym 154 Polaków) beatyfikował. (PAP)

# Papież wielkiej nadziei

**Z księdzem biskupem MARIANEM FLORCZYKIEM, sufraganem Diecezji Kieleckiej rozmawia IWONA BORATYN.**

**Czy pamięta Ekscelencja ogłoszenie pontyfikatu Jana Pawła II?**

- 16 października 1978 roku pamiętam doskonale. Studiowałem wtedy na IV roku Seminarium Duchownego. Nikt z nas nie przypuszczał, że nasz metropolita krakowski, kardynał Karol Wojtyła zostanie papieżem. Widziałem go rok przed wyborem na Stolicę Piotrową, gdy odprawiał mszę świętą w katedrze kieleckiej z okazji 250-lecia Wyższego Seminarium Duchownego. Rozmawiał wówczas z klerykami. Uczestniczył też w spektaklu „Historia o chwalebnym Zmartwychwstaniu Jezusa". O wyborze poinformował nas, jeszcze przed oficjalnym komunikatem, ksiądz wicerektor seminarium. Była eksplozja radości. Zeszliśmy na dziennik telewizyjny. Usłyszeliśmy jak razem z nami - w Komendzie Milicji Obywatelskiej przy ulicy Wesołej - cieszą się milicjanci. Ten wybór zjednoczył wszystkich Polaków. To było nasze narodowe święto. Nobilitacja każdego z nas: - Polak został papieżem!

**Mnie utkwiły w pamięci słowa homilii papieskiej wygłoszonej podczas pierwszej wizyty w Polsce - w 1979 r. „Niech zstąpi Duch Twój i odnowi oblicze ziemi! Tej ziemi!" Ten duch zmian nadszedł...**

- Przeżyłem bardzo tę pielgrzymkę Ojca Świętego. Jako klerycy byliśmy zaangażowani do ochrony pielgrzymów w Częstochowie i Krakowie. Mieliśmy bardzo bliski dostęp do papieża. Czułem się wyróżniony, bo przełożeni wyznaczyli mnie do wręczenia w Częstochowie prezentu dla papieża. Był to ornat misyjny. Jestem przekonany, że późniejsza „Solidarność" narodziła się w tych tłumach. Wiedzieliśmy, że ta wizyta jest wyjątkowa nie tylko dlatego, że po raz pierwszy odwiedziła Polskę głowa Kościoła. Dodał nam sił i wiary.

**Papież gościł także w Kielcach. Czy rzeczywiście są efekty tego spotkania? Czy Kielce przeszły do historii jako miejsce na pielgrzymim szlaku?**

- W czerwcu 1991 r. przyjechałem z Rzymu, gdzie studiowałem. Miałem tam okazję uczestniczyć w kilku spotkaniach z Janem Pawłem II na placu św. Piotra, prywatnych audiencjach i prywatnych mszach świętych. W Kielcach uderzyły mnie słowa papieża: „Ta ziemia to jest moja matka!". Czułem się dumny, że moja ziemia, ziemia świętokrzyska jest matką papieża. To był wyraz największej miłości, jaką papież żywił do nas - Polaków. Nigdy się nas nie wstydził. Swoim życiem budował w świecie nowy wizerunek Polaka: mądrego i wykształconego.

Jeśli coś z nauk papieża nam umknęło to jest wina nas wszystkich. Cieszę się, że Jan Paweł II został Honorowym Obywatelem Kielc.

**Jak ksiądz biskup podsumowałby 25 lat pontyfikatu Jana Pawła II?**

- Na życiu Karola Wojtyły, si[illegible] roty - najpierw bez matki, pote[illegible] bez ojca, robotnika kamieniol[illegible] mów, studenta i seminarzysty z[illegible] ważyła tradycja krakowska: dąż[illegible] nie do nauki, wchodzenie w kr[illegible] ludzi mądrych, pracowitość i tr[illegible] nie przy Jezusie. Jan Paweł [illegible] uświadomił światu, że w centru[illegible] Kościoła jest człowiek.

Ta wielka troska Jego Świ[illegible] tobliwości o człowieka jest zd[illegible] miewająca. Zastanawiałem się, j[illegible] podołał takim obowiązkom. O[illegible] czytuję to jako tajemnicę Bo[illegible] Opatrzności. Dał nam wiele n[illegible] dziei. Przeniósł tę krakowską tr[illegible] dycję na cały Kościół. W swojej a[illegible] hortacji „O Kościele w Europ[illegible] naucza: „Europo, nie bój się chrz[illegible] ścijaństwa!". Nie zamartwiajmy s[illegible] o Niego. Módlmy się za Niego. On dogada się z Bogiem.

## Prezydent Kielc

### Wojciech Lubawski:

3 czerwca 1991 roku był dla mnie i mojej rodziny dniem szczególnym, poprzedzonym długim oczekiwaniem na spotkanie z Wyjątkowym Człowiekiem. Pamiętam tłumy przybyłe na papieską mszę do Masłowa. Najpierw w słońcu, później w strugach deszczu w skupieniu słuchaliśmy kierowanego do nas przesłania. Każde zdanie było wyjątkowe i ważne, miało ponadczasowy wymiar.

Wizyta Jana Pawła II pozostawiła z pewnością głęboki ślad w świadomości mieszkańców Kielc. Wprowadziła nas na historyczną listę miast papieskich, a przygotowania do niej sprawiły, że nasze miasto wypiękniało, także w sensie dosłownym.

W tym pamiętnym dniu papież dokonał w kieleckiej katedrze koronacji obrazu Matki Bożej Łaskawej, poświęcił krzyż synodalny, Jego wizytę przypomina pamiątkowa tablica na ścianie Urzędu Miasta.

Oprócz tych materialnych symboli pozostały też przesłania, które zapadły w serce i umysł - przesłanie dotyczące polskiej rodziny czy wielka lekcja na temat wolności „u progu III Rzeczypospolitej".

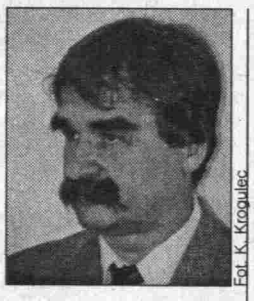

Fot. K. Krogulec

Dobrze się stało, że w 25 rocznicę pontyfikatu Rada Miejska w Kielcach jednomyślnie nadała Ojcu Świętemu tytuł Honorowego Obywatela Miasta. Akt ten przypomina nam wizytę papieską, a także podkreśla więzi Jana Pawła II z Kielcami i ziemią świętokrzyską. Władze miasta wystosowały do Jego Świątobliwości specjalny list z prośbą o przyjęcie tytułu, zapewniając o duchowym wsparciu i serdecznym oczekiwaniu na następną pielgrzymkę.

Jan Paweł II jest dla mnie osobiście niezwykłym darem Opatrzności Bożej. To postać zadziwiająca dla całego świata. Pielgrzymuje po świecie, niosąc słowa otuchy i zawierzenia Bogu, trafiając do serc i umysłów ludzi różnych kultur. Jest coś urzekającego w tym człowieku, który mimo wieku i cierpień nie uchyla się od trudów podróży i spotkań z wielotysięcznymi tłumami.

25 lat pontyfikatu naszego papieża to niezwykle ważny okres dla Polaków. Jego wizyty w Polsce znaczyły kolejne etapy przemian w świadomości narodu. Oby ten pontyfikat trwał jak najdłużej.

## Burmistrz Sandomierza

### Jerzy Borowski:

Jubileusz 25-lecia pontyfikatu Ojca Świętego przywołuje nam pamięć o wizycie Jego Świątobliwości w Sandomierzu. Starania o ten przyjazd trwały od 1994 roku. Trzy lata później Rada Miasta nadała papieżowi tytuł Honorowego Obywatela Miasta Sandomierza, a wkrótce potem otrzymaliśmy z Watykanu radosną wieść, że będziemy na trasie papieskiej pielgrzymki do Ojczyzny w czerwcu 1999 roku. Gród nasz z dumą i radością podjął wyzwanie, aby godnie przygotować się na spotkanie ze Wspaniałym Gościem.

Wizyta papieża była niezapomnianym przeżyciem. Słuchając Jego homilii rozważaliśmy hasło pielgrzymki „Bóg jest miłością". Czułem jedność z otaczającym mnie tłumem pielgrzymów, który wspólnym głosem setek tysięcy uczestniczył w modlitwie z Najgodniejszym z Godnych Gości naszej ziemi.

Jako rodowity Sandomierzanin ze szczególnym wzruszeniem przyjąłem słowa papieża o wyjątkowym znaczeniu mojego ukochanego miasta dla historii i teraźniejszości - „W tym prastarym grodzie (...) od przeszło tysiąca lat żyją dzieje kościoła i Ojczyzny". Czułem wtedy, że otwiera się nowy rozdział w naszej historii.

Spotkanie 530 tysięcy pielgrzymów, tysięcy żołnierzy i odrodzonego rycerstwa było możliwe dzię[illegible] długim przygotowaniom, w kt[illegible] rych brała zaangażowany udz[illegible] cała rzesza ludzi. Ten trud spraw[illegible] iż stolica Diecezji Sandomiersk[illegible] godnie przyjęła Ojca Świętego [illegible] Miasto wypiękniało, odnowio[illegible] zabytki uzyskały nowy świetn[illegible] blask. Ogrom prac wykonany[illegible] wtedy w naszym mieście będz[illegible] służył mieszkańcom przez wiele l[illegible]

Sandomierzanie stale myślą [illegible] swoim Pasterzu. Samorządowa d[illegible] legacja była w Watykanie, by p[illegible] dziękować papieżowi za odwied[illegible] ny. Rokrocznie przy każdej okaz[illegible] płyną od nas gorące pozdrowien[illegible] dla Niego. Wysłaliśmy specjal[illegible] życzenia związane z 25-leciem po[illegible] tyfikatu, właśnie trwają w mieśc[illegible] uroczystości jubileuszowe z n[illegible] zwykle ciekawym programem.

Kolejne pokolenia Sandom[illegible] rzan będą pamiętać ciepłe życz[illegible] nia Ojca Świętego: „Aby to m[illegible] sto, ta prastara rodzina chrześc[illegible] jańska była nadal prawdziwy [illegible] przybytkiem życia i miłości d[illegible] coraz to nowych pokoleń."



http://sbc.wbp.kielce.pl/

pobowiązków mniej, za to urzędników więcej

# Starostwo rośnie w siłę

***RŻYSKO. W Starostwie Powiato- od wyborów przybyło czternastu dników. Według starosty, to ób na walkę z bezrobociem. liwości budzą kompetencje dnianych osób.***

Jeszcze cztery lata temu w rżyskim Starostwie Powiato- pracowały osiemdziesiąt e osoby. Poprzedni starosta rzej Bętkowski często był ata- any przez lewicę za to, że pod- mu urząd zbytnio się rozrósł. czesna opozycja apelowała o niczanie kosztów administra- Kiedy SLD przejął rządy, liczo- ię z tym, że etatów w urzędzie zie mniej. Okazało się jednak, zamiast ciąć koszty, starosta Wojciechowski zatrudnia kolejne osoby. Pomijając zmiany kadrowe na kierowniczych stanowiskach, do obsługi powiatu zatrudniono czternaście osób, dziś jest ich w starostwie dziewięćdziesiąt sześć. Na ten fakt zwróciła uwagę Komisja Rewizyjna, która aktualnie bada tę sprawę. Łukasz Wojciechowski wzrost zatrudnienia tłumaczy... walką z bezrobociem.

- W mieście nie ma pracy, jeśli jest możliwość, daję ją. Zatrudniam zgodnie z prawem. Faktem jest, że zdecydowana większość nowych urzędników to stażyści lub osoby, za które połowę kosztów pokrywa Powiatowy Urząd Pracy.

Starosta zwraca uwagę, że młodzi ludzie zyskują w urzędzie doświadczenie, potrzebne w dalszych staraniach o pracę, a dodatkowe etaty nie spowodowały przekroczenia puli pieniędzy przeznaczonych na administrację.

Krytycznie do tak wielkiego wzrostu zatrudnienia podchodzi opozycja. - Powiatowi ubyło obowiązków, mniej jest też radnych. Z tego powodu zatrudnianie kolejnych pracowników jest bezzasadne. W biurze rady jest tylu urzędników, że gdy przyjdzie samorządowiec, nie ma gdzie usiąść. Wszystko to świadczy o braku szacunku dla publicznych pieniędzy - mówi radny Janusz Borowiec.

Starosta twierdzi, że najważniejsze są dla niego kwalifikacje pracowników. Można mieć wątpliwości. Kompetencje niektórych urzędników są co najmniej wątpliwe. Ostatnio w starostwie pojawiła się urzędniczka, która nie ma nawet matury. Nieoficjalnie dowiedzieliśmy się, że specjalistą do spraw przetargów został technik dentystyczny.

Jeszcze ciekawiej jest w Powiatowym Centrum Pomocy Rodzinie. Stworzono tam stanowisko wicedyrektora, choć wcześniej nikt nie wspominał o takiej konieczności. Tę funkcję objęła osoba, której nie powiódł się start w wyborach samorządowych. Była kandydatką współrządzącego powiatem Forum Samorządowego. Zarówno ona, jak i dyrektor nie spełniają ustawowych wymogów pozwalających kierować PCPR. Ponoć oboje zapisali się na specjalistyczne studia.

MATEUSZ BOLECHOWSKI

## Sądowy serial trwa

***TARACHOWICE. - Nudny serial trwa owiedział prezes starachowickiego du Stanisław Lasota.***

W środę odbyła się 11 już rawa w sprawie byłych samo- dowców.

W dalszym ciągu odsłuchiwa- są nagrania podsłuchanych rzez policję rozmów. Odtwarza- est czwarty z ośmiu dysków.

- Materiał dowodowy przed- wiony przez prokuratora jest omny. Dlatego mimo wyzna- nych niemal codziennie sesji, o odsłuchanie musi jeszcze tro- potrwać. Sąd pracuje od go- ny 9 nawet do 17, ale jedna z mów prowadzonych przez te- n komórkowy trwała aż 50 mi- Na kolejnych dyskach jest jed- nieco mniej materiału - mówi zes.

W stosunku do oskarżonych owiadających z wolnej stopy tra G. i Grzegorza P., którym kuratura zarzuca, że pomagali kowi B. w wyłudzeniu odszko- wania za rozbity samochód, ylony został dozór policyjny.

- Obaj przyznali się do zarzu- ych im czynów, złożyli wyja- nia i dalsze stosowanie dozo- polegającego na tym, że trzy w tygodniu musieli meldować na policji, było dla nich uciąż- e. Zwłaszcza że obaj pracują. podtrzymał w stosunku do u zakaz opuszczania kraju odkreśla prezes Lasota.

Natomiast dwaj najważniejsi arżeni - były starosta Mieczy- w S. oraz odwołany wiceprze- niczący Rady Powiatu Marek pozostaną w areszcie co naj- iej do 19 grudnia. Sąd Okręgo- w Kielcach odrzucił zażalenia adane przez nich oraz ich ńców na areszt tymczasowy, ry w stosunku do nich orzeczo- Zdaniem sądu, nie ustały przy- ny, dla których ten środek za- biegawczy został zastosowany. dal zachodzi obawa, że oskar- i mogą mataczyć. (pen)

Zemsta na radnym opozycji

# Winnych nie znaleziono

***STARACHOWICE. Prokuratura Rejonowa umorzyła postępowanie w sprawie oblania żrącą substancją samochodu radnego.***

Przypomnijmy: w lipcu auto Krzysztofa Lipca, przewodniczącego opozycyjnego Klubu Radnych Powiatowych Prawa i Sprawiedliwości, zostało oblane żrącą substancją. Były senator podejrzewał, że mogło to mieć związek z jego działalnością polityczną. Tym bardziej, że w kwietniu odebrał anonimowy telefon z pogróżkami.

- Mężczyzna, dzwoniący na mój domowy telefon, upewnił się najpierw, że ma rzeczywiście do czynienia ze mną. Gdy usłyszał, że tak, rzucił w słuchawkę: „to już nie żyjesz, ch..."

Miało to miejsce tuż po aresztowaniu w głośnej na cały kraj akcji Centralnego Biura Śledczego starosty Mieczysława S. oraz wiceprzewodniczącego Rady Powiatu Marka B. Krzysztof Lipiec złożył doniesienie do prokuratury. Po jakimś czasie otrzymał zawiadomienie, że dochodzenie zostało umorzone z powodu niewykrycia sprawców.

Wkrótce potem miał miejsce incydent ze żrącą substancją.

- Czułem się zagrożony. Powiadomiłem policję. Tym razem dochodzenie również umorzono. Z tego samego powodu - mówi K. Lipiec.

Komentować decyzji prokuratury nie chce. Jak twierdzi, żadnych kolejnych gróźb pod jego adresem nie było. (pen)

## Na miejsca, gotowe, start!!!

Fot. I. Imosa

**Wbrew obiegowym opiniom, trening pływacki kóz w prawdziwym basenie ma miejsce nie w Pacanowie, lecz w sąsiednim Solcu Zdroju. Basen jest nieczynny od wielu lat, a kozy wzbudzają spore zainteresowanie kuracjuszy wypoczywających „u wód". Nawiasem mówiąc, w Pacanowie nie ma basenu, lecz jedynie zbiornik przeciwpożarowy przy ulicy wiodącej do gminnego ratusza. (imi)**

## Nagroda dla regionalisty

***SANDOMIERZ. Prezes Staszowskiego Towarzystwa Kulturalnego Maciej Andrzej Zarębski został tegorocznym laureatem Nagrody im. Witolda Hulewicza.***

Nagroda została przyznana Zarębskiemu za „wielką pasję, skuteczność działania, powołanie do życia Staszowskiego Towarzystwa Kulturalnego, oddziału Towarzystwa Przyjaźni Polsko-Słowackiej, kierowanie Muzeum Ziemi Staszowskiej oraz ruchem wydawniczym. Za twórczość z dziedziny literatury faktu oraz publikacje naukowe z zakresu medycyny, za to, że stał się solą tej ziemi" - czytamy w komunikacie.

Witold Hulewicz (1895 - 1941) był współtwórcą Polskiego Radia, dyrektorem programowym Rozgłośni Wileńskiej i twórcą radiowego teatru a także poetą, krytykiem i tłumaczem. Nagrodę przyznaje kapituła, w skład której wchodzą przedstawiciele Związku Literatów Polskich.

W środę Maciej A. Zarębski spotkał się z mieszkańcami Sandomierza. Prezentował m.in. wydane książki w tym roku w „Bibliotece Staszowskiej". Ukazało się ich od stycznia już 11, w najbliższych dniach gotowe będą dwie następne. W ciągu piętnastu lat w całej serii wydanych zostało już ponad 170 tytułów.

- Główną moją zasługą jest to, że uczyniłem Staszów miejscem dyskusji i spotkań ludzi świata kultury, nauki, sztuki, ludzi wybitnych Że do Staszowa chciało się przyjeżdżać tym wszystkim osobom, i wyjeżdżały z przekonaniem że jest to ważne miejsce na ziemi sandomierskiej - stwierdził Maciej A. Zarębski. (bea)

**Dział miejski tel. 34-448-16 Masz sprawę - zadzwoń!**

## KRONIKA POLICYJNA

### Blok bez drzwi

OSTROWIEC. Z wtorku na środę złodzieje ukradli na osiedlu Stawki drzwi wejściowe do jednego z bloków należących do Spółdzielni Mieszkaniowej Krzemionki. Drzwi musiano ukraść po północy, bo ludzie wracający z drugiej zmiany we wtorek nie zauważyli jeszcze ich zniknięcia. Złodzieje zabierali się także do futryn, bo są ślady ich odkręcania. Policjanci nie odnotowywali dotychczas takich kradzieży, ale twierdzą, że teraz w mieście o dużym bezrobociu i ubóstwie wszystko ma swoją cenę i może stać się łupem złodziei. (an)

### Zabili byka

KIJE. Nieznani sprawcy skradli byka o wartości 1500 złotych, a następnie ubili zwierzę w odległości 400 metrów od obory w Gołuchowie. Porzucone resztki poubojowe odkryto rano około godz. 9. Zwierzę stało w niepilnowanej i niestarannie zamkniętej oborze, więc złodzieje bez trudu mogli je wyprowadzić. Byk został zabity i rozebrany przy wiejskiej drodze. (imi)

### Napad na pilarza

WOJTYNIÓW. Mieszkaniec tej miejscowości wracał do domu około godz. 21. Niósł z sobą spalinową piłę marki Husquarna. Znienacka otrzymał uderzenie w tył głowy, a nieznany sprawca zabrał mu warte kilkaset złotych narzędzie i uciekł. (BOL)

### Okradają garaże

SUCHEDNIÓW, SKARŻYSKO. Nasilają się włamania do garaży. Ostatniej nocy miały miejsce dwa takie przypadki. W Ostojowie (gmina Suchedniów) nieznani sprawcy weszli na prywatną posesję i włamali się do stojącego przy domu garażu. Zabrali z niego kosiarkę elektryczną i komplet opon. Wartość skradzionych przedmiotów wyniosła tysiąc złotych. Do podobnego przypadku doszło na ulicy Sosnowej w Skarżysku. Tam z garażu złodzieje wynieśli warte sześć tysięcy złotych rury miedziane. (BOL)

### Nocni goście

SAMBORZEC. Nieznani sprawcy splądrowali w nocy sklep w Wielogórze. Dostali się do środka po wyłamaniu krat w oknie. Skradli alkohol, wędliny, papierosy i słodycze. Wartość towaru oszacowano na 3,5 tysiąca złotych. (bea)

### Chciał szyć?

SKARŻYSKO. Wykorzystując nieobecność właścicieli, nieznany sprawca włamał się do domu przy ulicy Krakowskiej. Przystawił drabinę do okna i wybiwszy szybę, dostał się do środka. Łupem przestępcy padła przechowywana w mieszkaniu żywność i maszyna do szycia. Straty wyniosły tysiąc złotych. (BOL)



http://sbc.wbp.kielce.pl/

Czy pijacy pozostaną bez dachu nad głową?

# Izba bez pieniędzy

***OSTROWIEC. Izba Wytrzeźwień ratuje zimą życie wszystkim pijącym, ale już niebawem może być zlikwidowana, bo brakuje pieniędzy na jej utrzymanie.***

W tym roku gmina przyznała Izbie Wytrzeźwień 66 tys. zł dotacji, ale pieniędzy zabrakło już na kilka miesięcy przed zakończeniem roku. - Słabe jest odzyskiwanie należności - przyznaje skarbnik gminy Elżbieta Pichór. - Gdyby płacili wszyscy pacjenci izby, nie byłoby kłopotów finansowych.

Kierownik izby Andrzej Wieczorek potwierdza, że należności pacjentów są olbrzymie, zalegają około 1,3 mln zł. Bardzo trudno ściągnąć te pieniądze, bo w mieście jest olbrzymie bezrobocie, a na dodatek z każdym rokiem przybywa jeszcze bezdomnych. - Dotacja jest zdecydowanie za mała - mówi kierownik. - Gminy o podobnej wielkości przyznają izbom przynajmniej pięć, sześć razy więcej pieniędzy. Mamy podpisane umowy z 16 okolicznymi gminami, w tym między innymi ze Starachowicami, Opatowem, Ożarowem, ale otrzymujemy od nich kwoty proporcjonalnie do liczby przyjętych pacjentów. Gdyby zamknąć izbę, to te obowiązki musiałyby przejąć szpital, policja, Straż Miejska.

O przyszłości izby w trybie pilnym ma dyskutować Komisja Samorządowa Rady Miejskiej. Już raz rozpatrywała tę sprawę, ale nie miała wszystkich dokumentów. - Wiadomo, że z przyczyn finansowych dalsze funkcjonowanie izby jest niecelowe, ale względy społeczne przemawiają za innym rozstrzygnięciem - wyjaśnia przewodniczący komisji, radny Zbigniew Moskalewicz. - Zbliża się zima i izba ratuje życie wszystkim pijącym, bo żaden inny ośrodek nie chce ich przyjmować. (an)

# Przyjaciele Radia Kielce

***OSTROWIEC. Kilku przedsiębiorcom, lokalnym politykom, samorządowcom, dyrektorom i prezesom firm wręczono w piątek odznaki „Przyjaciel Radia Kielce".***

Specjalne odznaki i dyplomy otrzymali: dyrektor Miejskiego Centrum Kultury Elżbieta Baran, Joanna Bytner z supermarketu „Minimal", prezes Przedsiębiorstwa Hutnik Stanisław Bobkiewicz, radny wojewódzki, prezes miejscowej mleczarni Leszek Bugaj, kasztelan Chorągwi Ziemi Staszowskiej Paweł Ciepiela, dyrektor targowiska miejskiego Wacław Lewandowski, Marek Lipko z supermarketu „Champion", prezydent miasta Jan Szostak, dyrektor PKS Stanisław Wodyński. - Mamy wielu przyjaciół w Ostrowcu, na których możemy liczyć. Najbardziej wypróbowanym wręczamy dzisiaj swoje odznaki - mówił podczas uroczystości prezes Radia Kielce Jerzy Chrobot.

Na uroczystość radia do znanego w mieście pensjonatu „Wichrowe Wzgórza" przybyło około dwustu najbardziej wpływowych w mieście osób. Swoją obecnością zaszczycili organizatorów ludzie, którzy w ogóle nie pojawiają się na takich spotkaniach, m.in. syndyk Huty Ostrowiec Henryk Szymczyk, rektor Wyższej Szkoły Biznesu i Przedsiębiorczości, prof. Zbigniew Klepacki. (an)

Fot. A. Nowak

Dyrektor PKS w Ostrowcu Stanisław Wodyński odbiera dyplom od prezesa Radia Kielce Jerzego Chrobota

# Rozkopali - pojechali

***SUCHEDNIÓW. Chodnik na ulicy Warszawskiej od trzech tygodni jest rozkopany. Zburzyli go pracownicy firmy świadczącej usługi dla Telekomunikacji Polskiej. Zrobili swoje i pojechali, dziura została.***

Od trzech tygodni chodnik przy uczęszczanej ulicy Warszawskiej przypomina pułapkę na przechodniów. W pewnym miejscu płytki zostały zerwane, jak się dowiedzieliśmy, pracownicy firmy świadczącej usługi dla telekomunikacji rozebrali chodnik, by dostać się do studzienki. Zrobili swoje i odjechali, a wyrwa grozi wypadkiem przechodniom i rowerzystom. W suchedniowskim Urzędzie Gminy skierowano nas do właściciela - Generalnej Dyrekcji Dróg.

- Ci panowie zrobili to nieprawnie, nie wystąpili do nas o zajęcie pasa drogowego. Wysłaliśmy w tej sprawie pismo do TP SA. Firma, która zburzyła deptak, ma obowiązek go naprawić - powiedziała nam Marta Mosiołek z Dyrekcji Dróg. Jak nieoficjalnie się dowiedzieliśmy, roboty wykonywała firma Telwolt. Z jej właścicielami nie udało się nam skontaktować. (BOL)

Fot. M. Bolechowski

Robotnicy zniszczyli chodnik i odjechali

Szesnaście kilometrów, osiem przystanków

# Korepetycje na ścieżce

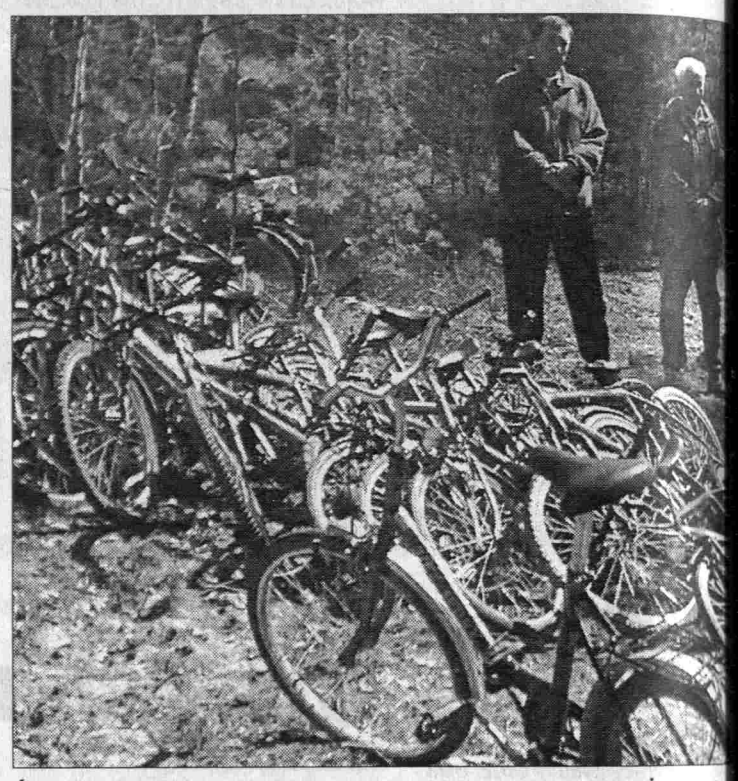

Ścieżkę można pokonać pieszo, konno, dorożką lub rowerem. Żadną mia samochodem

***KOŃSKIE. Na ścieżce dydaktycznej przez Konecko-Łopuszański Obszar Chronionego Krajobrazu można brać lekcje z historii i przyrody.***

Uczniowie Szkoły Podstawowej z Lasocina, członkowie klubu „czterolistnej koniczynki" z wolontariuszką Wiolettą Bajkowską z pomocą fachowców - historyków i przyrodników - wytyczyli ścieżkę edukacyjną pod nazwą „Szlakiem krajobrazu kulturowego".

Pierwszy postój wyznaczyli w parku koło ruin pałacu Niemojewskich w Lasocinie. Dworzyszcze - z pomocą ludzi - rozsypało się w latach pięćdziesiątych XX wieku. Ostał się zabytkowy i unikatowy drzewostan w parku. Tworzą go klony, jesiony wyniosłe i wiązy. Kolejnym przystankiem jest pobliski kamieniołom. Następnym, pomnik na zbiorowej mogile 43 żołnierzy Langiewicza poległych w powstaniu styczniowym 1863 roku. Nieco dalej są stawy koło wsi Fryszerka z niespotykanymi gatunkami ptaków gniazdującymi w szuwarach, jak i drapieżnikami: myszołowami, pustułkami, jastrzębiami, a nawet orłem bielikiem. Potem jest postój w Skałce Polskiej, którą 11 maja 1943 roku spacyfikowali hitlerowcy. Śmierć 93 ludzi upamiętnia pomnik. Niedaleko są ruiny XIX-wiecznyc nagrobków cmentarza niemiec kich osadników. Byli szewcam kowalami, bednarzami, a nawe potrafili osuszać bagna. Kilka k lometrów dalej trafiamy na żer mie bobrowe. Trzeba mieć wielk szczęście żeby zobaczyć sympa tyczne zwierzę. Ostatni etap ście ki przebiega przez Konecko-Łopu szański Obszar Krajobrazu Chro nionego, a kończy przy leśniczów ce Lasocin. Na bagienno-piasko wym terenie rosną buki, jarząb graby, czeremchy, kaliny, krusz ny, itp., są borówki i żurawin Spotkać tu można jenoty, lisy, kun tchórze, łasice, borsuki, wydry.

Na pokonanie trasy - row rem lub dorożką - trzeba poświ cić ok. 3 godzin. Warto. To je lekcja, której w klasie szkolnej n da się przeprowadzić. Orędown kiem tego rodzaju poznawani wiedzy jest poseł Józef Szczepa czyk. Zachwycony propozyc dzieci przebył całą trasę. Tere Pasowska - dyrektor szkoły z L socina, Henryk Karliński - wójt Ł puszna, Piotr Błoński - zastępc nadleśniczego z Włoszczowy, p magali „czterolistnej koniczynce w opracowaniu i przygotowani lekcji w plenerze. Dzieciaki z L socina będą wniebowzięte, g ktoś zawita do nich i poprosi o k repetycje na ścieżce. (mak)

Podziel się z biednymi

# Walcz z głodem

***STARACHOWICE. Zbiórkę żywności i pieniędzy z okazji Światowego Dnia Walki z Głodem przeprowadzi w czwartek miejscowy oddział Polskiego Czerwonego Krzyża.***

Od godziny 9 do 17 w większości dużych sklepów na terenie miasta wolontariusze PCK oczekiwać będą na dary w postaci żywności, która rozdzielona zostanie wśród najuboższych. Starachowiczanie, którzy zechcą wspomóc akcję, proszeni są o ofiarowanie produktów o długim okresie trwałości, takich jak mąka, cukier, ryż, kasze, makarony, konserwy. Wraz 1,2 tony konserw mięsnych, ofi rowanych przez Świętokrzys Bank Żywnościowy, posłużą one zrobienia paczek, które rozprow dzone zostaną wśród najbardzi potrzebujących. Równocześnie u ulicach miasta wolontariusze pr wadzić będą zbiórkę pieniędz Zostaną one przeznaczone na w kupienie szkolnych obiadów d uczniów z najuboższych rodzin.

Zbliża się zima. Warto pam tać o dzieciach, dla których szko ny obiad może być jedynym c płym posiłkiem spożywanym ciągu dnia. (p



http://sbc.wbp.kielce.pl/

# Fotomodelki wybrane!

NASZA Słowo Ludu AKCJA

***STASZÓW. Zakończyliśmy poszukiwania modelek do naszego kalendarza.***

Wczoraj w Staszowie odbył się ostatni z cyklu castingów, które miały pomóc nam w znalezieniu pięknych dziewczyn. Wybrane panie czeka jeszcze jedna sesja. Już dziś wieczorem zbierze się specjalna komisja, która ostatecznie wybierze grupę modelek do naszego kalendarza.

W Staszowskim Centrum Kultury pojawiło się wczoraj kilkanaście dziewcząt, które zgodnie z regulaminowym założeniem stanęły przed naszą wymagającą komisją w strojach kąpielowych. Także wczoraj późnym wieczorem zakończyły się burzliwe obrady, ostatecznie decydujące o tym, które dziewczyny zostaną zaproszone dziś do Kielc i przedstawione ekipie fryzjerów, stylistów, wizażystów. Wspólnie z dziennikarzami Radia TAK wybraliśmy 28 dziewcząt, które staną dziś przed kolejną komisją selekcyjną. Dziś także ostatecznie zostaną wybrane te panie, których wizerunki ozdobią nasz kalendarz - zwycięzczynie castingu przedstawimy wam w sobotnim wydaniu „Słowa". To nie koniec, bo potem nasze modelki czekają dalsze przygotowania i ciężka praca: ich fryzurami zajmą się specjaliści ze Studia Fryzjersko-Kosmetycznego Emilii Skóry w Kielcach, wizażem - makijażyści ze Studium Kosmetycznego Lokalnego Centrum Edukacji „Omega" w Kielcach, a stylizacją

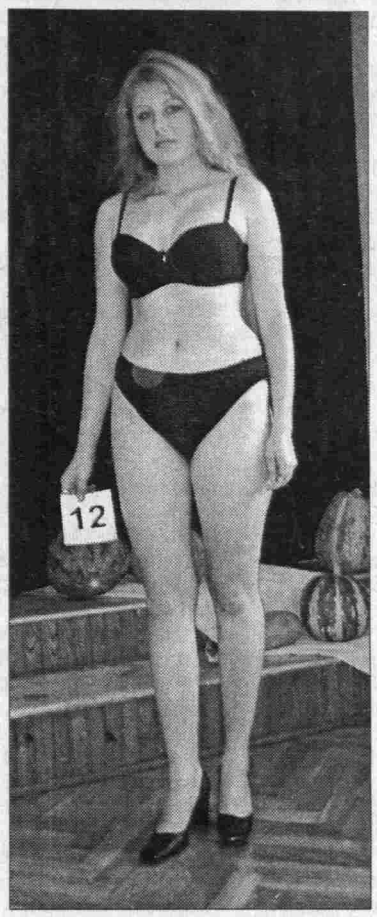

całości Tomasz Rowiński i Augustyna Nowacka. Modelki będą pozowały do zdjęć w bieliźnie firmy First Lady. Informacji o dalszych przygotowaniach do wydania naszego kalendarza szukajcie na łamach „Słowa Ludu" i na antenie Radia TAK, które objęło patronat nad wydawnictwem. (Ewa)

Można pokonać silniejszego i wyższego

# Szybkością i sprytem

Rozmowa z mistrzem interkontynentalnym w boksie zawodowym Federacji ISHA, mieszkańcem wsi Osiny koło Starachowic Piotrem Gwoździem.

**Jest pan zawodnikiem starachowickiego Stara, do tej pory czytelnicy nie znali pana osiągnięć sportowych. Proszę nam je przybliżyć.**

- Do niedawna walczyłem w boksie amatorskim, trzykrotnie zdobywałem brązowy medal na Mistrzostwach Polski. Cztery dni temu w holenderskim mieście Nyeeven zdobyłem tytuł interkontynentalnego mistrza boksu Federacji ISHA.

**Czy walka była trudna?**

- Moim przeciwnikiem był obrońca tytułu, bokser holenderski. Ważył o trzynaście kilogramów więcej i był wyższy o głowę. Przedtem jako zawodowiec stoczył dwadzieścia walk, wszystkie kończyły się nokautem przeciwników. Żeby wygrać, musiałem nadrabiać szybkością i sprytem. Od początku miałem przewagę, po dwunastu rundach wygrałem na punkty. To była moja pierwsza tak poważna walka, obawiałem się czy wytrzymam jej tempo, amatorski sparing trwa osiem minut, tu zmagania trwały ponad pół godziny. Na szczęście kondycję miałem dobrą. Pomogły mi w tym treningi z Janem Królem i Zbyszkiem Zaborskim.

**Jak to się stało, że pan, człowiek z małej świętokrzyskiej wsi, doszedł do tak prestiżowego tytułu?**

- Zacząłem trenować trzynaście lat temu, miałem szesnaście lat. By móc boksować, trzeba było mieć zgodę rodziców. Moi niechętnie patrzyli na ten sport, ale wypłakałem zgodę na udział w treningach. Teraz wiem, że się opłacało. Ćwiczę codziennie oprócz niedziel. Jestem niski, więc musiałem postawić na technikę.

**Jakie są pana plany na najbliższą przyszłość?**

- Na przełomie grudnia i stycznia czeka mnie rewanż z Holendrem, odbędzie się on podczas bokserskiej gali w Starachowicach. Poza tym chciałbym zdobyć pasy innych federacji, nawet najwyższych, jak WBC. Z bliższych planów - właśnie otwieramy ze Zbyszkiem Zaborskim szkółkę bokserską w Skarżysku, będziemy szukać talentów, również wśród dziewcząt.

Rozmawiał
MATEUSZ BOLECHOWSKI

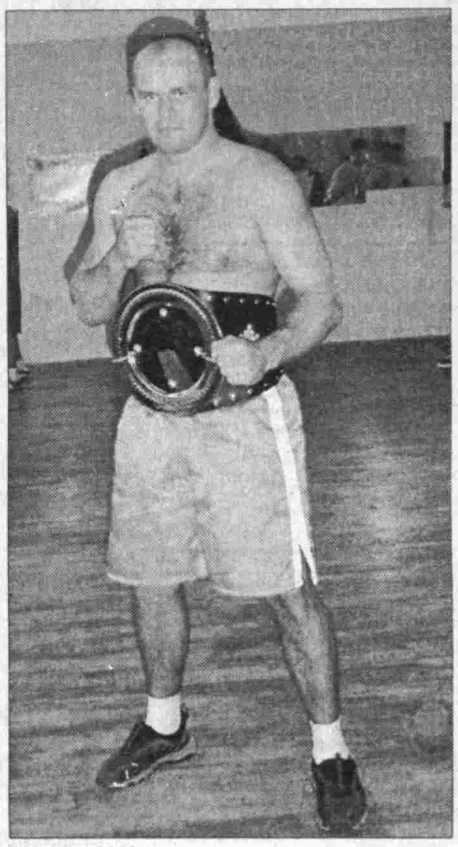

Piotr Gwóźdź

300 złotych zamiast 3

# Na gapę do sądu

***JĘDRZEJÓW. Do sądu trafił pasażer, który nie mógł kupić biletu, bo kasa była nieczynna.***

Ponad 300 złotych, w tym 105 złotych kosztów sądowych, musi zapłacić jeden z mieszkańców Miąsowej. Pod koniec ubiegłego roku Łukasz K. w godzinach wieczornych jechał pociągiem do Kielc. Nie mógł kupić biletu, bo kasa była już nieczynna.

- Przyjechał jeden skład pociągu elektrycznego, więc uważałem, że łatwo mi będzie znaleźć konduktora, by kupić bilet. Tymczasem ledwie wsiadłem, podeszli do mnie kontrolerzy. Na nic się zdało tłumaczenie, że kasa jest nieczynna i chcę kupić bilet w pociągu. Od razu wypisali mandat, wpisując w protokole, że „nie wykazywałem zainteresowania kupnem biletu". Mimo że ledwie oddaliliśmy się od Miąsowej, pisali, że zatrzymali mnie w Wolicy, znacznie przecież oddalonej od Miąsowej. Odniosłem wrażenie, że specjalnie czekali na podróżnych wsiadających w Miąsowej, bo tutaj kasa jest czynna tylko kilka godzin - twierdzi Łukasz K.

Podróżny nie zapłacił za mandat, który wyniósł 110 zł. Ostatnio otrzymał sądowy nakaz zapłaty. Wynika z niego, że Sąd Grodzki w Jędrzejowie, do którego trafił pozew Biura Przejazdów Bezbiletowych, rozpatrywał sprawę bez udziału obwinionego i zadecydował, że jego wina jest bezsporna, więc ma zapłacić mandat wraz z odsetkami oraz 105 złotych kosztów sądowych, w tym 100 zł dla pełnomocnika Biura Przejazdów Bezbiletowych.

Elżbieta Zembrzuska z Zakładu Przewozów Pasażerskich PKP w Kielcach wyjaśnia, że w przypadku nieczynnej kasy podróżny ma obowiązek udać się do kierownika pociągu i zgłosić chęć nabycia biletu. Informacje o tym znajdują się na przystankach, gdzie kasy nie są czynne całą dobę oraz w każdej jednostce pociągu zaraz przy drzwiach. Za jazdę bez biletu można spodziewać się mandatu. Przyznaje, że jest zdziwiona takim załatwieniem sprawy Łukasza K.

- Nie od razu gapowicz trafia przed sąd. Najpierw kolej oczekuje na reklamację, potem daje ponaglenie i informację o skierowaniu sprawy do sądu. Na każdym etapie można złożyć wyjaśnienia i odwołanie. Najczęściej takie problemy mają młodzi ludzie, którzy jadą bez ważnej legitymacji. Warto przypomnieć, że w ciągu 7 dni od wydania mandatu wystarczy uiścić opłatę manipulacyjną i przesłać do odpowiedniej jednostki kopię uwiarygodnionego dokumentu, wówczas kolej odstępuje od karania - mówi Elżbieta Zembrzuska.

Łukasz K. jest uczniem i nie ma pieniędzy na zapłacenie 300 zł. Może się, co prawda, odwołać od nakazu zapłaty i już w jawnym postępowaniu sądowym dochodzić swoich racji, jednak musi się wówczas liczyć z kolejnymi kosztami.

BEATA ZNOJKOWA

# Sety policjantów

Fot. M. Bolechowski

Na parkiecie emocji nie brakowało

***SKARŻYSKO. Dwanaście powiatowych komend policji rywalizowało o zwycięstwo w XX Turnieju o Puchar Świętokrzyskiego Komendanta Policji w Piłce Siatkowej. Faworyci zostali puszczeni w... skarpetkach.***

Drużyny z powiatowych komend policji walczyły o puchar komendanta wojewódzkiego w piłce siatkowej. Rozgrywki odbyły się na terenie Szkoły Podstawowej nr 13. Policjanci pokazali się z dobrej strony, przyjemnie było popatrzeć na efektowne akcje i widowiskowe ataki. Faworytami byli gospodarze, którzy siedemnaście razy zdobywali mistrzostwo, jednak z powodu panującej grypy ich żelazny skład rozsypał się, co odbiło się na wyniku. Skarżyszczanie zostali puszczeni w... skarpetkach i to dosłownie, bo taka była nagroda za czwarte miejsce, którym musieli się zadowolić. Trzecią lokatę zajęła KPP z Jędrzejowa. Wyjątkowo emocjonujący był pojedynek Dawida z Goliatem, czyli maleńkiej komendy ze Staszowa z połączonymi siłami miejskiej i wojewódzkiej komendy z Kielc. Zacięty finał trwał trzy sety, ostatecznie kielczanie wygrali, choć kibice gromko dopingowali staszowian. Wśród nich najbardziej wyróżnił się Roman Kędzierski, w drużynie zwycięzców brylował Tomasz Choptiany. Puchar komendanta, wręczony przez młodszego inspektora Stanisława Kwapisza, wywalczyła drużyna w składzie: Tomasz Choptiany, Andrzej Szczęśniak, Marcin Nadziałek, Grzegorz Pawlik, Waldemar Cisowski, Tomasz Młynarczyk, Dariusz Kołbuc, Tomasz Todorowski, Ireneusz Pietrykowski oraz kierownik zespołu Stanisław Błocho. Najlepsi dostali cenne nagrody. Jeśli z równą zawziętością co na boisku nasi policjanci będą ścigać przestępców, praworządni obywatele mogą spać spokojnie. (BOL)



http://sbc.wbp.kielce.pl/

## SZPITALE, APTEKI

**Dyżury pełnią szpitale:** na Czarnowie, przy ul. Kościuszki i w Czerwonej Górze.

APTEKA „Parkowa", Kielce, Żytnia, niedziele, święta 7.30-21.00. 041/368-30-33.
(gb 7708)

APTEKA CAŁODOBOWA ul. Targowa 2, 041/368-02-60. ZAPRASZAMY!
(na 325)

APTEKA „Rondo", Paderewskiego/IX Wieków, czynna codziennie, niedziele, święta, 7.00-23.00., 041/34-48-205.
(na 352)

APTEKA AESCULUS Kielce, Śląska 10, codziennie 7.30-20.00, sobota 8.00-14.00, 041/369-24-03.
(nc 769)

041/344-78-68. APTEKA całodobowa. Kielce, Starodomaszowska 11 (przy Szpitalu Miejskim - Kościuszki 25).
(nc 768)

## USŁUGI MEDYCZNE

344-85-15 - „ZDROWIE" - CODZIENNIE.
(nd 799)

UROLODZY - Jagiellońska 13, 346-22-99.
(nd 803)

USŁUGI Medyczne Wojewódzkiego Specjalistycznego Szpitala Dziecięcego w Kielcach, ul. Langiewicza 2, tel. 361-55-25. ECHO, HOLTER, RTG, USG, BADANIA SPIROMETRYCZNE. Urodynamika. Endoskopia. Testy alergologiczne. Badania laboratoryjno-bakteriologiczne. Rehabilitacja.
(nn 428)

## TEATRY

**Teatr im. S. Żeromskiego** - „Bal wisielców", g. 19.
**Teatr Lalki i Aktora „Kubuś"** - „Królewski jeleń", g. 9, 11; dla dzieci od lat 5.

## KINA

**„Romantica"** (dolby digital), tel. 366-37-19 - „Stara baśń, Kiedy słońce było bogiem" - pol., l. 12, g. 8.30, 10.45, 18.15; „Zróbmy sobie wnuka" - pol., l. 12, g. 13, 14.45, 16.30, 20.30.
**„Moskwa"** (dolby stereo), tel. 344-47-34 - „Ciało" - pol., l. 15, g. 14.30; „Pogoda na jutro" - pol., l. 12, g. 16.30, 20.30; „Do diabła z miłością" - USA, l. 15, g. 18.30.
**„Studyjne"** - „Do diabła z miłością" - USA, l. 15, g. 16.15; „Pogoda na jutro" - pol., l. 12, g. 18.15; „Zabawy z bronią" - USA, l. 15, g. 20.15.
**Ceny biletów - 12 i 14 zł. Tanie poniedziałki - 10 zł - nie dotyczy filmu „Stara baśń".**
**Kinoplex Galeria „Echo"**, ul. Świętokrzyska 20, (dolby digital), tel. 332-13-30 - „Zróbmy sobie wnuka" - pol., l. 12, g. 13.30, 15.15, 17, 18.45, 20.30; „Bad Boys II", USA, l. 12, g. 11, 14, 17, 20; „Buffalo Soldiers", USA, l. 12, g. 11.30, 18.45, 20.45; „Stara baśń. Kiedy słońce było bogiem" - pol., l. 12, g. 9, 11.15, 15.45, 18.00, 20.15; „Desperado II. Pewnego razu w Meksyku" - USA, l. 12, g. 12.30, 14.30, 16.30, 18.30, 20.30; „Włoska robota" - USA, l. 12, g. 17.30; „Szkoła stewardess" - USA, l. 12, g. 13.30, 17; „Teściowie" - USA, l. 12, g. 18; „American Pie - Wesele" - USA, l. 12, g. 14, 20; „Piraci z Karaibów. Klątwa Czarnej Perły" - USA, l. 12, g. 12, 14.45, 19.45; „Małolaty u taty" - USA, b.o., g. 9.45; „Sindbad" - USA, b.o., g. 12.15, 15.15.
**Ceny biletów - pon.- pt. - do godz. 17 - 12 zł, po godz. 17 - 15 zł; weekend - do godz. 17 - 14 zł, po godz. 17 - 16 zł. Dzieci - 10 zł. We wtorki wszystkie bilety - 12 zł.**

***BUSKO***
**„Zdrój"** - nieczynne.
***JĘDRZEJÓW***
**„DK"** - Wystawa poplenerowa „Wierna 2003"; wystawa fotografii Marcina Włodarczyka.
***OSTROWIEC ŚW.***
**„Etiuda"** - „American Pie - Wesele" - USA, l. 15, g. 17.
***PIŃCZÓW***
**„Belweder"** - nieczynne.
***SĘDZISZÓW***
**„Ballada"** - nieczynne.
***SKARŻYSKO-KAM.***
**„Centrum"** (dolby digital) - nieczynne.
***STARACHOWICE***
**„Miejskie"** - nieczynne.
***SUCHEDNIÓW***
**„Kuźnica"** - nieczynne.
***WŁOSZCZOWA***
**„Muza"** - nieczynne.

## MUZEA

**KIELCE**
**Muzeum Narodowe w Kielcach plac Zamkowy 1 tel. 344-40-14; http://www.muzeumkielce.net dawny pałac biskupów krakowskich w Kielcach** - ekspozycje stałe: korpus główny - „Wnętrza zabytkowe z XVII i XVIII w.", „Dawne uzbrojenie europejskie i wschodnie", „Sanktuarium Marszałka Józefa Piłsudskiego". Skrzydło północne - Galeria malarstwa polskiego i sztuki zdobniczej. Wystawa czasowa: Karol Hiller 1891-1939. Nowe widzenie - malarstwo, heliografika, rysunek, grafika; „Sztuka inspirowana tradycją - ze zbiorów etnograficznych". Czynne we wtorki w godz. 10-18, środa - niedziela w godz. 9-16.
**Muzeum Lat Szkolnych S. Żeromskiego** - ul. Jana Pawła II 25, (tel. 344-57-92) - ekspozycja stała: wystawa materiałów biograficznych i literackich z młodzieńczych lat pisarza. Czynne: wtorek, czwartek, piątek, niedziela w godz. 9 - 15.30, środa - 11 - 17.30.
**Muzeum H. Sienkiewicza w Oblęgorku**, tel. 303-04-26 - Odtworzony wystrój mieszkania pisarza oraz wystawa biograficzno--literacka. Wystawy czasowe: „Zamki i warownie w akwarelach Zbigniewa Szczepanka", „Stulecie Żarnowca. Sienkiewicz i poetka". Kolekcja kałamarzy ze zbiorów Muzeum Marii Konopnickiej w Żarnowcu. Czynne od wtorku do niedzieli w godz. 10 - 16.
**Muzeum Zabawkarstwa** - ul. Kościuszki 11 - czynne codziennie oprócz poniedziałków w godz. 10-17. Wystawa stała: „Modele redukcyjne"; wystawy czasowe: „Chodzą sobie kurki po podwórku..." - wystawa etnograficzna zabawek ludowych, „Lalki z dawnych lat" - wystawa historyczna.
**Muzeum Wsi Kieleckiej w Kielcach** - Park Etnograficzny w Tokarni - czynny od wtorku do niedzieli w godz. 10-17. Ekspozycje: wnętrza XIX-wiecznych chałup i warsztatów rzemieślniczych, dwór z Suchedniowa, XVIII-wieczny kościół z Rogowa, wiatrak z Grzmucina, kuźnia z Radoski, spichlerz ze Złotej, organistówka z Bielin z wnętrzami XIX-wiecznej apteki, sklepiku małomiasteczkowego i pracowni krawieckiej. Wystawa: „Ocalić od zapomnienia" - Jan Bernasiewicz - twórca ogrodu rzeźb; wystawa czasowa: „Szmaty, sorce, kierezyje... Tradycyjna tkanina i strój ludowy na Kielecczyźnie", „Po górach i smugach wędrując. Sztuka ludowa regionu świętokrzyskiego".
**Muzeum Wsi Kieleckiej** - Dworek Laszczyków w Kielcach, ul. Jana Pawła II 6 - Grzegorz Król - rzeźba. Muzeum czynne od poniedziałku do piątku i w niedziele w godz. 10 - 15.
**Muzeum Zbiorów Geologicznych** - Oddział Świętokrzyski Państwowego Instytutu Geologicznego, ul. Zgoda 21 - wystawa czasowa: „Morze i ląd - skamieniałe światy".
**Galeria BWA „PIWNICE"** - ul. Leśna 7 - Wystawa pokonkursowa „Przedwiośnie 26". Galeria czynna od wtorku do piątku w godz. 11-17, w niedziele w godz. 11-15, w poniedziałki nieczynna.
**Galeria BWA „NA PIĘTRZE"** - Wystawa malarstwa Jacka Nowakowskiego pt.: „Przezroczyste przedmioty". Galeria czynna od poniedziałku do piątku w godz. 9-15, w soboty i niedziele nieczynna.
**Galeria „Bartosz"** - ul. Ściegiennego 35A - wystawa malarstwa Barbary Obary. Galeria czynna - od poniedziałku do piątku w godz. 8-16, w soboty - 9-13. Wstęp wolny.
**Galeria Fotografii** - ul. Planty 7/9 - Wystawa Andrzeja Łady „Alchemia światła". Czynna od poniedziałku do piątku w godz. 11-17.
**Klub Civitas Christiana**, ul. Równa 18. Czynny od poniedziałku do piątku w godz. 10-14.
**Klub „2 Pokoje"** - ul. Bodzentyńska 22.
**Klub Animacji Kultury Szkolnej MDK** (dawny Klub Nauczyciela) - ul. Okrzei 9 - wystawa pokonkursowa pt. „Ilustracja do mojej ulubionej książki".
**Muzeum Pamięci Narodowej** - więzienie kieleckie z lat 1939 - 1956, ul. Zamkowa 3. Muzeum czynne w środy, soboty i niedziele w godz. 10-14. Muzeum może być udostępnione zbiorowym wycieczkom po uprzednim telefonicznym uzgodnieniu terminu - tel. 34-21-982 lub 34-43-598.
**Ośrodek Tradycji Garncarstwa w Chałupkach** (gm. Morawica) - wystawa wyrobów oraz praktyczne warsztaty garncarskie dla grup zorganizowanych (po uprzednim kontakcie telefonicznym) - czynne codziennie w godz. 10 - 16. Informacja: 31-18-702, fax 311-46-90.
**Pomnik-Mauzoleum w Michniowie** k. Suchedniowa - wystawa „Płonęły niebo i ziemia" - czynne codziennie oprócz poniedziałków w godz. 10 - 16. W soboty i niedziele wystawa dostępna dla grup turystycznych. Zgłoszenia - tel. 041/25-45-162.
**Muzeum Przyrodniczo-Leśne Świętokrzyskiego Parku Narodowego** na Świętym Krzyżu - czynne codziennie z wyjątkiem poniedziałków i dni poświątecznych w godz. 10-15. Ekspozycja prezentuje działy archeologiczny, geologiczny, flory i fauny.
**Muzeum Starożytnego Hutnictwa** w Nowej Słupi - czynne codziennie prócz poniedziałków w godz. 9-16. Rezerwacja biletów 31-77-018.
**Muzeum Wsi Kieleckiej** - zagroda Czernikiewiczów w Bodzentynie, ul. 3 Maja - Wnętrza mieszkalne od 1809 do 1920 roku - czynne cały tydzień oprócz poniedziałków i świąt w godz. 9 - 15.
**Jaskinia RAJ** - czynna od wtorku do niedzieli w godz. 10 - 17.

**REGION**
**BUSKO**
**Galeria BWA „Zielona"** - ul. Mickiewicza 7. Wystawa: „Cztery pory roku w pejzażu" - ze zbiorów BWA w Kielcach. Oprócz poniedziałków czynna codziennie w godz. 11 - 17.
**JĘDRZEJÓW**
**Muzeum im. Przypkowskich**, pl. T. Kościuszki 7/8, tel. 386-24-45 - czynne od 8 do 16.
**NAGŁOWICE**
**Muzeum „Dworek Reja"**, tel. 381-45-70 - czynne od poniedziałku do soboty w godz. 8 - 16, w niedziele 10 - 16.
**OSTROWIEC ŚW.**
**BWA** - ul. Siennieńska 54, tel. 263-20-48 - wystawa malarstwa Artura Krajewskiego „Conceptus est homo".
**Muzeum Historyczno-Archeologiczne** - ul. Świętokrzyska 37, tel. 265-36-51 - wystawy stałe „Dzieje Ostrowca Świętokrzyskiego od końca XVI w. do 1939 r.", „Wystawa zabytkowych fajansów i porcelany ćmielowskiej", „Poczet książąt i królów polskich wg Bacciarellego", „Kolekcja sreber i platerów stołowych z XIX i XX wieku". Wystawa czasowa: „Popielowie herbu Sulima z przydomkiem Chościak". Muzeum czynne wtorek - piątek 9-16.30, sob. 8-14.30, niedziela 13-16.30 - wstęp wolny.
**Rezerwat i Muzeum Archeologiczne w Krzemionkach** - tel. 262-09-78 - „Górnictwo krzemienia w neolicie", dwie podziemne galerie turystyczne, skansen wioski neolitycznej, Ekspozycja rekonstrukcji neolitycznego stanowiska nakopalnianego i pracowni krzemieniarskiej. Muzeum czynne wt.- sob. 9-16, niedz. 11-16.
**Biuro Wystaw Artystycznych** - wystawa malarstwa Piotra Wójtowicza pt. „Przewrócony człowiek".
**PIŃCZÓW**
**Muzeum Regionalne** - ul. Armii Ludowej 2a - nieczynne. W synagodze - „Społeczeństwo żydowskie w Pińczowie".
**Oddział Ratusz** - ul. Rynek 1 - czynne od wtorku do niedzieli w godz. 10-17, w poniedziałki nieczynne. Stała ekspozycja historyczno-artystyczna.
**Galeria Sztuki Współczesnej BWA**, ul. Rynek 11 - nieczynna.
**Muzeum Diecezjalne Sztuki Kościelnej**, ul. Długosza 9 - poniedziałek - nieczynne, od wtorku do soboty w godz. 9 - 16, w niedziele 13.30 - 16.
**Muzeum Historii Polskiego Ruchu Ludowego**, ul. Rynek 9. Godziny otwarcia: pon.-piątek 8-16, sobota, niedziela - po wcześniejszym uzgodnieniu. Wystawa czasowa: „Portrety" - rzeźba Gustawa Hadyny.
**SANDOMIERZ**
**Muzeum Okręgowe: Oddział Zamek** - ul. Zamkowa 14, tel. (015) 644-57-57 - czynne: od wtorku do piątku w godz. 9 - 16, sobota 9 - 15, niedziela 10 - 15, w poniedziałki nieczynne - wystawy stałe: „Historia wzgórza zamkowego w ikonografii", „Ekspozycja etnograficzna", „Ziemia sandomierska w pradziejach i średniowieczu", „Lapidarium zamkowe", „Dawna kuchnia królewska" - zbiory artystyczne. Rzemiosło - malarstwo (XVII-XX w.). Wystawy czasowe: „Widoki zabytkowej architektury w malarstwie Ireny Nowakowskiej-Acedańskiej", „Poetyckie pory roku", „Krzemień pasiasty w biżuterii i obiektach sztuki".
**Ratusz**, ul. Rynek 1, czynny od wtorku do piątku w godz. 9 -16, sobota 9 - 15, niedziela 10 -15, w poniedziałki - nieczynny. Stała ekspozycja historyczno-artystyczna. Wystawa czasowa: „Pod znakiem kłoska" - ekspozycja poświęcona dorobkowi wydawniczemu Jakuba i Janiny Mortkowiczów.
**SKARŻYSKO-KAM.**
**Muzeum im. Orła Białego** - ul. Słoneczna - czynne od 8 do 17.
**Galeria „Krużganki"** - wystawa części repliki XII-wiecznej płyty orantów wypożyczonej z Wiślicy.
**STARACHOWICE**
**Muzeum Regionalne**, ul. Krywki 1, tel. 274-62-68, czynne w dni robocze w godz. 10-16.
**Muzeum Przyrody i Techniki**, Ekomuzeum im. Jana Pazdura w Starachowicach 27-200 Starachowice, ul. Wielkopiecowa 1, tel. 275-40-83, czynne wt.pt. 9-15.30, sob.-niedz. 14-18. Bilety: 3 - 2 zł. Ekspozycje: zespół wielkopiecowy z 1899 r., obiekty hutnicze z poł. XIX w., zabytki techniki samochodowej, skansen hutnictwa starożytnego, zbiory paleontologiczne. Wystawy stałe: „Dziedzictwo kultury technicznej w dolinie Kamiennej", „Rzeźby plenerowe - impresje na temat dinozaurów". Wystawy czasowe: „Narracje" - prezentacje prac plastycznych i fotografii uczniów I LO w Starachowicach, wystawa modeli uzbrojenia Wojska Polskiego związana z produkcją Zakładów Starachowickich.

## KOMUNIKACJA

**KIELCE**
**Informacja PKS** - 366-02-79.
**Informacja PKP**- 366-93-28, 94-36.
**Informacja MPK**- 345-06-95.
**Taxi osobowe:** - Piekoszowska - 345-15-11, Jesionowa -331-79-19; bagażowe - Sandomierska 801-31-18; ciężarowe: - Mielczarskiego - 345-41-22.

**RADIO-TAXI „ALFA" - tel. 344-44-44, 96-22 (dojazd gratis). bezpłatna infolinia 0800-222-222**

**TAXI** - ul. Mielczarskiego - 366-40-40 (dojazd gratis).
**RADIO-TAXI „METRO"** - tel. 342-22-22, 345-55-55 (dojazd gratis).
**TAXI „WICHROWY"** - tel. 801-15-38 (dojazd gratis).
**TAXI „ŚWIĘTOKRZYSKIE"**, ul. Manifestu Lipcowego, tel. 331-55-55 (dojazd gratis).
**TAXI „NA STOKU"** - tel. 801-31-76 (dojazd gratis).
**RADIO-TAXI „OMEGA--ORIENT"**, korporacja „Łysogóry", tel. 36-00000, 36-11111, 96 - 26, numer bezpłatny 0800-36-00-36.
**TELE-TAXI „WALIGÓRY"** - tel. 368-74-00 (dojazd gratis).
**TAXI „HERBY"** - tel. 801-41-00 (dojazd gratis).
**RADIO-TAXI „EXPRESS"** - tel. 366-11-11, 3-600-600. Dojazd gratis, z nami najtaniej.
**RADIO-TAXI „EUROPA"** - (dojazd gratis, karta stałego klienta), tel. 3-611-611.
**TAXI „BARWINEK"** - 801-13-19 (dojazd gratis).
**RADIO-TAXI „DORION"** - tel. 36-999-99, 34-555-44, 96-23.

## USŁUGI POGRZEBOWE

**AAA CAŁODOBOWE POGOTOWIE POGRZEBOWE „USTRONIE"** - Krzysztof Sieczko & Stanisław Zawadzki - wystawianie kart zgonu przez lekarzy uprawnionych - nagrobki. Telefon 361-29-18, 361-39-12.
(nj 411)

**CAŁODOBOWE POGOTOWIE POGRZEBOWE „ZWOLSKI"**
- Bezpłatna chłodnia
- Karty zgonu
- Pomniki

Kielce, Radiowa 14
344-37-78, 343-17-52.
(nc 726)

**PRZEDSIĘBIORSTWO USŁUG KOMUNALNYCH** - usługi pogrzebowe całodobowe, tel. 366-31-77, 344-67-88.
(na 332)

## TELEFONY ALARMOWE

**Pogotowie Ratunkowe** - 999.
**Pogotowie Policyjne** - 997.
**Policyjna infolinia „Stop przestępczości"** - 0800-55-99-75 (numer bezpłatny).
**Straż Pożarna** - 998.
**Straż Miejska** - 986, 368-75-15 (przez całą dobę) i 368-75-33 w godz. 7 -15. Posterunek czynny w godz. 7 - 22 - 367-60-13.
**Pomoc drogowa** - 366-00-65, 981 - czynna non stop.
**Pomoc drogowa** - 361-79-76, 30-11-609.
**Pogotowie energetyczne Kielce** - miasto i teren - 991.
**Pogotowie gazowe** - 992.
**Pogotowie wod.-kan.** - 994.
**Pogotowie c.o. i elektryczne PGM** - całodobowa obsługa pod nr. tel. 361-18-33.
**TAI** - Ogólnopolska Informacja Gospodarcza - 94-77.
**OIKT** - Ogólnopolska Informacja Gospodarcza - żółta linia - 94-34.
**Numery miejscowe** - 913.
**Numery zamiejscowe** - 911.
**Pocztowa informacja telefoniczna** - 932.

## PODRÓŻE

**OMNIA** - bilety autokarowe, bilety lotnicze, turystyka zagraniczna, Sienkiewicza 61, 34-577-43, 34-577-46.
(ng 799)

**Bilety lotnicze** - „SIGMA", Świętokrzyska 20 (Galeria „Echo"). 041/341-54-10, 344-30-33.
(ng 806)

**LOT** - informacje, rezerwacja, sprzedaż biletów - 368-06-58.

## INNE

**INFORMACJA GOSPODARCZA**
041/366-19-19.
366-03-03
www.infomax.com.pl
Świętokrzyski Portal Internetowy

**RADIO-TAXI ISKRA**
**96-62 ☎ 96-63**
**366-40-40**
KARTA STAŁEGO KLIENTA
wyjazd za miasto - cena do uzgodnienia
DOJAZD GRATIS

bezpłatny TAXI DORION dojazd
96-23 96-23
**36·99999**
**15% zniżki w mieście**
**40% zniżki poza miastem**



http://sbc.wbp.kielce.pl/

Jan Paweł II kształtował najnowszą historię Polski

# Dziewięć razy do Ojczyzny

***Polska jest krajem najczęściej odwiedzanym przez Jana Pawła II. Każda pielgrzymka niosła z sobą ważne dla rodaków papieża przesłanie.***

## Na Dniach Młodzieży

Piąta pielgrzymka Ojca Świętego odbyła się 13-15 sierpnia 1991 roku i obejmowała Kraków, Wadowice oraz Częstochowę. Głównym jej celem był udział Jana Pawła II w uroczystościach zakończenia VI Światowego Dnia Młodzieży.

Fot. PAP - Z. Matuszewski

W mszy św. na wzgórzu jasnogórskim uczestniczyli prezydent Lech Wałęsa i premier Jan Krzysztof Bielecki. Jan Paweł II w homilii skierowanej do młodzieży całego świata zaakcentował, że „młodzież jest nadzieją świata i nadzieją Kościoła". Wezwał też młodych, by swoim życiem i przykładem „dawali świadectwo prawdzie, jaką jest Jezus Chrystus".

## Bardziej prywatnie

Po raz szósty z jednodniową wizytą w Polsce Jan Paweł II przebywał 22 maja 1995 r. Miała ona charakter bardziej prywatny. Odbyła się przy okazji kanonizacji błogosławionego Jana Sarkandra w Ołomuńcu (Czechy). Ojciec Święty pragnął odwiedzić także Skoczów - miejsce urodzenia świętego. Jan Paweł II spotkał się wówczas z prezydentem Lechem Wałęsą i premierem Józefem Oleksym, a także z mieszkańcami Bielska-Białej i Żywca.

Fot. PAP/AP - M. Sambucetti

W homilii wygłoszonej podczas mszy św. na skoczowskim wzgórzu Kaplicówka do blisko 250 tys. wiernych, papież wezwał rodaków do mądrego i wytrwałego rozwiązywania problemów społecznych i politycznych, przed którymi stoi nasz kraj.

## Z okazji kongresu

Po raz siódmy papież Jan Paweł II przebywał w Polsce w dniach od 31 maja do 10 czerwca 1997 roku z okazji odbywającego się we Wrocławiu 46. Międzynarodowego Kongresu Eucharystycznego.

Ta pielgrzymka rozpoczęła się od spotkania Jana Pawła II z uczestnikami Międzynarodowego Kongresu Eucharystycznego we Wrocławiu.

Ojciec Święty podkreślił, że utrwalanie się demokracji i praworządności napawa optymizmem, ale nie brak problemów i napięć, które trzeba rozwiązywać wspólnym wysiłkiem. Jan Paweł II w sposób stanowczy i zdecydowany wystąpił też w obronie życia ludzkiego, od momentu poczęcia aż do naturalnej śmierci.

## Radość i niepokój

Ósma pielgrzymka Jana Pawła II miała miejsce w dniach 5-17 czerwca 1999 r. i była najdłuższą ze wszystkich podróży Jana Pawła II do Polski. Niepokój wzbudziła jednodniowa niedyspozycja papieża, spowodowana - jak poinformowano - grypą i gorączką. Jan Paweł II pozostał w rezydencji, a mszy świętej w Krakowie i nabożeństwu w Gliwicach przewodniczyli inni hierarchowie.

Do najważniejszych wydarzeń pielgrzymki należało spotkanie Ojca Świętego z parlamentem. Przemawiając po raz pierwszy w historii w parlamencie narodowym, Ojciec Święty przestrzegał przed nadużywaniem władzy i korupcją, która „jest zagrożeniem dla demokracji".

Do historii przejdzie spotkanie papieża na wadowickim rynku, jego barwne wspomnienia z dzieciństwa i młodości, zabawny i wzruszający dialog z tłumem mieszkańców rodzinnego miasta.

W ostatnim dniu wizyty wynagrodził wiernym w Gliwicach wcześniejszą nieobecność. „Mo przyjechoć - nie przyjeżdżo, potem znowu nie mo przyjechoć - przyjeżdżo! Ja bym z takim papieżem nie wytrzymał" - żartował Ojciec Święty naśladując śląską gwarę.

W programie oficjalnej wizyty Ojca Świętego do Polski nie było Częstochowy. Punkt ten został dodany w ostatniej chwili.

## Cel - Łagiewniki

Dziewiąta pielgrzymka Jana Pawła II do Polski odbyła się w dniach 16-19 sierpnia 2002 r. Ojciec Święty odwiedził Kraków i Kalwarię Zebrzydowską z okazji 400-lecia konsekracji Sanktuarium Matki Bożej Bolesnej. Głównym celem tej pielgrzymki była konsekracja Sanktuarium Bożego Miłosierdzia w Krakowie -Łagiewnikach. „Chcę dokonać uroczystego aktu zawierzenia świata Bożemu Miłosierdziu" - powiedział papież. „Czynię to z gorącym pragnieniem, aby orędzie o miłosiernej miłości Boga, które tu zostało ogłoszone przez pośrednictwo św. Faustyny, dotarło do wszystkich mieszkańców ziemi i napełniało serca nadzieją. Niech to przesłanie rozchodzi się z tego miejsca na całą naszą umiłowaną Ojczyznę i na cały świat" - apelował Jan Paweł II.

Fot. PAP - M. Belina Brzozowski

W homilii na krakowskich Błoniach, skierowanej do ponad dwu i pół miliona pielgrzymów, papież podkreślił, że nadszedł czas, aby orędzie o Bożym Miłosierdziu stało się zarzewiem nowej cywilizacji - cywilizacji miłości.

Jan Paweł II powiedział, że w nowe tysiąclecie weszliśmy z dziedzictwem dobra, ale i zła. „Przed ludzkością jawią się nowe perspektywy rozwoju, a równocześnie nowe zagrożenia. Człowiek nierzadko żyje tak, jakby Boga nie było. Uzurpuje sobie prawo Stwórcy do ingerowania w tajemnicę życia ludzkiego. Usiłuje decydować o jego zaistnieniu, wyznaczać jego kształt przez manipulacje genetyczne i w końcu określać granice śmierci" - powiedział.

STANISŁAW KARNACEWICZ (PAP)

Radom - 4 czerwca 1991 r.

# Tak chciałby Ojciec Święty

Papieska wizyta w Radomiu przebiegała niemal bez zakłóceń. Policja sprawnie kierowała ruchem pielgrzymów, radziły sobie też służby porządkowe. Bałagan panował tylko przy bramie numer 2 lotniska na Sadkowie. Dziesięciometrowej szerokości wrota z trudem przepuszczały tłum ludzi, którzy, niestety, tracili tu chrześcijańską pokorę. Najbardziej zdesperowani zaczęli się nawet wyzywać od „komunistów" i - co było wówczas wielką obelgą - „tymińskich". W pewnym momencie do zwaśnionych podeszła starsza kobieta. Powiedziała: „Przekażcie sobie znak pokoju i rozejdźcie się w spokoju. Tak chciałby Ojciec Święty". Ludzie zamilkli i trochę zawstydzeni, przestali się rozpychać. Dosłownie chwilę później lądował na lotnisku helikopter z Janem Pawłem II...

Byłem wtedy początkującym dziennikarzem. Redakcja posłała mnie na lotnisko, bym śledził nie tyle treść papieskiego przesłania, ile reakcje na nie pielgrzymów. Mówiąc szczerze, nie obiecywałem sobie zbyt wiele. Papież przybywał przecież do kraju, który - nie bez wpływu jego nauczania - wyzwolił się z komunizmu i zaczynał budowę tego, co lubiliśmy nazywać „demokracją". „Teraz będzie już z górki" - myślało wielu naszych rodaków i spodziewało się jeżeli nie pochwał, to przynajmniej aprobaty dla polskich dokonań. Ludzie szli więc na Sadków jak na piknik. Weseli, rozgadani.

Papież tymczasem był bardzo poważny. I wypowiadał myśli, które - tak mi się wydawało - szły pod prąd oczekiwań. Na przykład o konieczności ochrony życia. „Nasze stulecie jest wiekiem obciążonym śmiercią milionów osób niewinnych. Do tego cmentarza ofiar ludzkiego okrucieństwa dołącza jeszcze inny wielki ludzki cmentarz: cmentarz nienarodzonych, cmentarz bezbronnych". Kilka godzin później, w Łomży, dodawał: „Co się stało z ziarnem ewangelii na przestrzeni pokoleń? Czy podstawowe zasady moralne nie zostały wyrwane z naszej gleby przez Złego, który pod różnymi się ukrywa postaciami? Czy nie zostały „wydziobane" przez rozkrzyczane drapieżne ptactwo wielorakiej propagandy, publikacji, widowisk, które igrają z naszą ludzką słabością?"

Pytałem wtedy ludzi o opinie. Były powściągliwe i grzeczne. „Trzeba przemyśleć słowa papieża", „Papież nie może mówić inaczej"... W tle czaił się zarzut, że kościół próbuje ograniczać dopiero co zdobytą wolność...

Stanowczy był tylko głos starszego, elegancko ubranego pana: - Papież? To przecież polityk. I robi bardzo zręczną politykę. Wiem to, bo pracowałem dwadzieścia lat w Urzędzie Wojewódzkim.

Przypomniałem sobie słowa papieża kilka dni później. W sądzie toczył się proces młodego człowieka oskarżonego o włamania do kilkunastu sklepów i nie mniejszą ilość pospolitych kradzieży. Chłopak przyznawał się do winy, opisywał szczegółowo swoje wyczyny i wyraźnie próbował zaimponować kolegom, którzy licznie przybyli na salę sądową. Sędzia zapytał go w końcu, czy nie uważa, że w życiu obowiązują jednak pewne zasady? Chłopak nie stracił rezonu: - Wiem, że złamałem prawo. Ale zasady? Przecież mamy kapitalizm!

Może warto było dwanaście lat temu bardziej wsłuchiwać się w homilie Jana Pawła II...

ARKADIUSZ KUTKOWSKI

Sandomierz - 12 czerwca 1999 r.

# Modlitwa w skwarze

Na spotkanie z Janem Pawłem pierwsi pielgrzymi przyjechali do Sandomierza już w piątkowe popołudnie - na kilkanaście godzin przed mszą świętą. W całonocnym czuwaniu uczestniczyły tysiące osób. Kiedy śmigłowiec z Ojcem Świętym Janem Pawłem II na pokładzie znalazł się nad Sandomierzem plac wypełniony był już po brzegi. Panował uciążliwy skwar, ale świadomość bliskiego spotkania z papieżem zmniejszała te uciążliwości.

Ojciec Święty stanął na Ziemi Sandomierskiej dokładnie o godzinie 9.42. Kilkukilometrowa droga z lądowiska do ołtarza wiodła przez ulicę Lwowską, most na Wiśle i dalej między sektorami aż pod sandomierską skarpę. Wszędzie Ojca Świętego witały tłumy pielgrzymów.

Dokładnie o godzinie 10.30 rozpoczęła się msza święta. Ołtarz ustawiony został poniżej sandomierskiej skarpy, z pięknie odnowionym Collegium Gostomianum.

Hasłem pielgrzymki sprzed czterech lat było „Bóg jest Miłością", myślą rozważaną w Sandomierzu „Błogosławieni czystego serca" oraz „Potężni wiarą". Do tych myśli odniósł się w homilii Ojciec Święty.

- Ze czcią nawiedzam Sandomierz - prastary Sandomierz. Ileż to razy nawiedzałem ziemię sandomierską, jakże często dane mi było spotykać się z historią waszego miasta i uczyć się tutaj dziejów narodowej kultury. Utaiła się bowiem w tym mieście jakaś przedziwna siła, której źródło tkwi w chrześcijańskiej tradycji - mówił Ojciec Święty.

Jeszcze przed zakończeniem mszy świętej papież kierując pozdrowienie dziękował wszystkim za uczestnictwo w nabożeństwie „w tym olbrzymim upale".

- Łączy się z tą ziemią wiele wspomnień z czasów mego pasterzowania w Krakowie. Przywołuję na pamięć zwłaszcza uroczystości milenijne i jubileusz 150-lecia istnienia diecezji sandomierskiej, która przez siedem stuleci stanowiła część Kościoła krakowskiego - dodał Ojciec Święty.

Po mszy świętej Jan Paweł II udał się wraz z osobami towarzyszącymi na obiad w pałacu biskupim. Po odpoczynku, w drodze na lądowisko zmienił wcześniejszy program i odwiedził katedrę, gdzie oczekiwały już na niego siostry zakonne. Tu modlił się także w intencji zmarłego w 1980 roku biskupa Piotra Gołębiowskiego, którego proces beatyfikacyjny trwa.

Ziemia sandomierska pożegnała Ojca Świętego o godzinie 16.30.

Kilka miesięcy po tym spotkaniu do Watykanu udała się delegacja sandomierskich samorządowców. Podziękowali papieżowi za wizytę w Sandomierzu i przekazali ikonę przedstawiającą sandomierskich świętych i błogosławionych.

BEATA ORŁOWSKA

# Wójt gminy Masłów

Włodzimierz Korona:

Do dziś mam w pamięci mocny głos Ojca Świętego, który tu u nas w Masłowie bardzo emocjonalnie mówił o potrzebie umacniania rodziny. Wizyta papieska kojarzy mi się również z ogromną pracą, którą wielu ludzi włożyło w jej przygotowanie. Mieliśmy przecież przyjąć ogromną rzeszę pielgrzymów! Liczyliśmy, że może ich być nawet 700 tysięcy! Nigdy więcej nie uczestniczyłem w tak dużym przedsięwzięciu.

Ostatnią noc przed wizytą siedziłem na dyżurze w Urzędzie Gminy. Wtedy w Masłowie wiele osób pracowało - przy dekorowaniu tras przejazdu, porządkowaniu obejść, urządzaniu parkingów. Poprawiliśmy wtedy gminne drogi, powstał odcinek wodociągu, wiele obejść, które wtedy zostały specjalnie uporządkowane do dziś świeci przykładem. Jakiś czas potem doszedłem do wniosku, że słowa Ojca Świętego potrzebne były także po to, żeby nie zagubić celu tej pracy. Tak wspominam to z perspektywy 11 lat.

Papieska wizyta spowodowała, że nasza mała gmina zaistniała w świadomości tysięcy ludzi. Nawet niedawno podczas polsko-szwedzkiej konferencji samorządowej zostałem komuś niespodziewanie przedstawiony jako wójt tej gminy, która gościła Ojca Świętego! To wyróżnik, którym mogą poszczycić się nieliczne gminy.

Pamięć papieskiej wizyty wciąż jest wśród mieszkańców żywa. Były już dwie pielgrzymki z parafii masłowskiej oraz pielgrzymka samorządowa do Watykanu. Dzięki życzliwości i staraniom proboszcza parafii Masłów księdza dziekana Ryszarda Rylskiego uzyskaliśmy zgodę na nadanie Gimnazjum i Szkole Podstawowej imienia Jana Pawła II. Papież wystosował nawet osobisty list na poświęcenie sztandaru Zespołu Szkół w Masłowie, ufundowanego przez księdza Rylskiego!

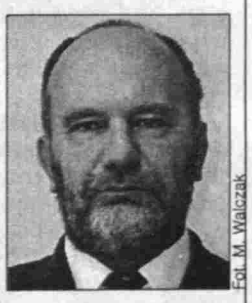
Fot. M. Walczak

Myślę, że dla mieszkańców naszej gminy, tak jak dla ogromnej większości Polaków, Ojciec Święty jest największym autorytetem moralnym. Czujemy wszyscy dumę, gdy mówimy: - Papież był u nas!



http://sbc.wbp.kielce.pl/

Masłów - 3 czerwca 1991 r.

# Relacja na mokro

Fot. K. Kroguiec

**Na lotnisku w Masłowie Jan Paweł II podniesionym głosem przypomniał, że dziecko poczęte nie jest intruzem**

Z notatnika reportera, czyli dziennikarska obsługa wizyty Papieża w Kielcach i Masłowie od kulis.

Z nieba lały się strumienie deszczu. Od dawna nie miałem na sobie suchej nitki, ale prawie tego nie zauważyłem. Ważne było tylko jedno: napisać dobrą relację. Mnie, początkującego reportera, redakcja obdarzyła zaszczytem obsłużenia jedynej w historii wizyty papieża w Kielcach. I co ja z tym zaszczytem zrobiłem? Zamiast notesu, pracowicie wypełnianego przez cały dzień notatkami, trzymałem oto w rękach pomięte, pozlepiane wodą kartki z nieczytelnymi już zapiskami. Papież mówił, deszcz padał, a ja bezradnie wpatrywałem się w niknące w oczach litery.

* * *

- A to pech. Ładnie się zaczyna - pomyślałem, zobaczywszy policyjny lizak, niedwuznacznie kiwający w moją stronę. Była siódma rano, nie zdążyłem zjeść śniadania i bardzo się spieszyłem. - Będą utrudnienia w ruchu, lepiej zawrócić - poradził policjant. - „Prasa", „pielgrzymka", „akredytacja" - szybko wyrzucałem z siebie argumenty. - Prasa? Trabantem? - zdziwił się delikatnie, ale machnął ręką i kazał jechać.

Na ulicach rzeczywiście było pustawo, za to w redakcji... całkiem pusto. - Jak zwykle, nikt się nie przejmuje - pomyślałem, gratulując sobie w duchu, że w chwili, gdy Jan Paweł II szykuje się dopiero do odprawiania mszy św. w Lubaczowie, ja już jestem gotowy do śledzenia każdego kroku papieskiego orszaku w Kielcach. Jeszcze jeden rzut oka do przepastnej torby z wielkim napisem „PAI Interpress": długopisy są, notesy są, aparat fotograficzny jest, dokumenty są. W drogę!

W biurze prasowym, które usadowiło się w okrąglaku Urzędu Wojewódzkiego, atmosfera była równie senna, jak w mojej macierzystej firmie. Było to o tyle dziwne, że prasowy bufet był bodajże jedynym miejscem w Kielcach i okolicy, gdzie w majestacie prawa można się było napić. - Niby mamy dzisiaj prohibicję, ale zagraniczni dziennikarze by nam nie wybaczyli, gdyby w barku zabrakło „procentów" - powiedział mi na ucho jeden z urzędników. - Jest więc reguła... z jednym wyjątkiem.

Na zajęcie strategicznej pozycji w kieleckiej katedrze zdecydowałem się około dziesiątej. Wprawdzie papież miał tam dotrzeć dopiero za trzy godziny, ale ruch wokół kościoła był już spory. Oficerowie Biura Ochrony Rządu przepuścili mój „Interpress" przez wykrywacz metali i za chwilę byłem w środku. Co wygodniejsi sadowili się w ławkach, reszta tworzyła powoli szpaler, prowadzący do ołtarza. Stanąłem przy ławkach, ale w szpalerze, tak żeby nikt nie mógł mnie wypchnąć do tyłu. No i nie wypchnął. Po bitych trzech godzinach stania zagrzmiały organy, a w drzwiach katedry ukazał się orszak biskupów, otoczony garniturami BOR-owców. Gdzieś w środku migała biała sutanna Ojca Świętego.

W nabitym do ostatniej szpilki kościele tłum zafalował, a papież powoli szedł do ołtarza, z rzadka podając komuś rękę. Był już blisko. Ani się spostrzegłem, jak wyciągnięta ręka Jan Pawła II lekko uścisnęła moją. Sekunda i już był dalej. - Ależ on jest zmęczony - zdążyłem tylko pomyśleć, przyjrzawszy się przez moment ściągniętej mimo uśmiechu twarzy.

Po mszy biegiem na plac przy katedrze, nazwany potem placem Jana Pawła II. Tam Jan Paweł II spotyka się z zakonnikami. Policja blokuje jednak najkrótsze przejście ulicą Jana Pawła II. Żadne argumenty nie skutkują. - Nikogo, to nikogo. Rozkaz był wyraźny! - ucina dyskusję jeden z mundurowych. Trudno; w tył zwrot i sprint przez park od drugiej strony. Pod drodze muszę się jeszcze dwa razy legitymować - policja dmucha na zimne. Jest gorąco, zanosi się na burzę. Kto wie, może będzie padać?

Mija pół godziny; trzeba się zbierać. Pod okrąglakiem czekają już autokary, które zawiozą dziennikarzy do Masłowa, na lotnisko. Prawie już odjeżdżamy, gdy za szybą pojawia się moja szefowa. Coś do mnie krzyczy, widać, że jeszcze bardziej zdenerwowana niż ja. Tak, tak, oczywiście, kiwam głową, chociaż ani słowa nie słyszę. Uspokojona macha ręką i już jej nie ma. Ciekawe, czego chciała?

Do Masłowa jedziemy świeżo wyremontowaną ulicą Warszawską. Ludzi po drodze niewielu; większość wcześniej pojechała na lotnisko, albo siedzi w domach przed telewizorami. Na miejscu ktoś z BOR-u prowadzi nas do sektora prasowego. Niby blisko ołtarza, ale nie całkiem. Lepiej mają fotoreporterzy, wpuszczani na specjalną platformę tuż obok ołtarza. Szybka decyzja, wyciągam swojego wiekowego zenita, wieszam na szyi i już jestem fotoreporterem. Dołączam do grupy facetów obwieszonych imponującym sprzętem. Udaje się! Za chwilę jestem na zwyżce. Widok stamtąd wspaniały i na te setki tysięcy ludzi i na miejsce celebry. Można nawet usiąść.

Już jest! Powoli jedzie w kierunku ołtarza. Ludzie śpiewają, krzyczą, machają chorągiewkami. Atmosfera nie do opisania. Właśnie, a ja to muszę opisać... No to opisuję, a przynajmniej próbuję. Co robią ludzie, co mówi papież, jak wygląda Masłów AD 3 czerwca 1991. Zapisuję kolejne kartki...

* * *

Pod koniec nabożeństwa te kartki rozłażą się w rękach, można je wykręcać. Nad Masłowem przeszła ulewa i nadal pada. Czarna rozpacz. Jeśli przekręcę jakiś cytat z homilii, to mi łeb ukręcą. A papież mówił w Kielcach o ważnych rzeczach. Mało mówił - autentycznie się zdenerwował. Krzyczał. - To jest moja matka, ta ziemia! Nie mogę milczeć! Dziecko poczęte nie jest intruzem ani agresorem!

Wśród ludzi cisza była wtedy jak makiem zasiał. Tylko ten deszcz. I dalekie odgłosy burzy.

Trudno. Będzie, co ma być. Najwyżej ostatni mój tekst w tej firmie będzie miał tytuł; „Podanie o zwolnienie".

Jeszcze tylko powrót autokarem do Kielc, kolejny bieg sprinterski spod okrąglaka do redakcji i oto już delikatnie rozkładam na biurku to, co zostało z moich notatek. Nad głową sterczy mi co najmniej pięć osób, które na wyścigi powtarzają wciąż to samo słowo: szybciej!

Mam przed sobą rozklekotaną maszynę do pisania i zadanie: tekst ma być obszerny, ale ciekawy, obfity w cytaty, ale nie nudny, na luzie, ale bez niestosownych sformułowań, oddający atmosferę, ale nie nazbyt patetyczny. I gotowy natychmiast!!!

W domu byłem przed północą. W końcu był czas, żeby zjeść śniadanie.

ARTUR POTACZAŁA

# *Kardynał na nartach jedzie z wizytacją*

*Najsłynniejsza polska pielęgniarka Helena Warszawska, przez wiele lat pracująca w Poradni Sportowo-Lekarskiej w Centralnym Ośrodku Sportowym w Zakopanem, tak wspomina spotkanie z biskupem Karolem Wojtyłą („Karol Wojtyła w góralskiej anegdocie"), spisane przez Wojciecha Jarzębowskiego.*

*„Ojciec Święty, gdy jeszcze jako biskup Karol Wojtyła przyjeżdżał zimą na narty do Zakopanego, lubił oglądać skoki narciarskie na Wielkiej Krokwi. Nigdy nie siedział na trybunach, lecz stał z boku, na przedzie trybun, tak aby widzieć lot skoczka z profilu (...).*

*No i pewnego razu, a był wtedy podczas konkursu skoków pierońsk mróz, właśnie rozdaję w tekturowych kubeczkach herbatę podchodzącym skoczkom i dostrzegam przy barierce jakiegoś kibica narciarskiego, w skafanderku, w czapeczce „marusarce" na głowie. Zmarzł, bo przytupywał butami. Był przystojny, lecz tą przystojnością taką onieśmielającą. Krótko mówiąc, poczułam do niego okolicznościową sympatię. Do kubka nalałam gorącej herbaty, podchodzę i mówię: - Napij się synku, bo mróz po dupkach szczypie. Uśmiechnął się, powiedział, że z przyjemnością się napije, miło jakoś tak podziękował.*

* * *

*W czasach, kiedy w kraju było tylko dwóch kardynałów, ks. kardynał Wojtyła lubił mawiać: „W Polsce 50 proc. kardynałów jeździ na nartach. Nie jeździ ks. kardynał Wyszyński". Innym razem ks. kardynał Wojtyła rozmawiając z zagranicznymi dziennikarzami, zaniżył ten skład procentowy i miał zażartować: „W moim kraju 40 proc. kardynałów uprawia narciarstwo!" Kiedy jeden z korespondentów zauważył, iż Polska ma przecież tylko dwóch kardynałów, kardynał Wojtyła roześmiał się: „Oczywiście, ale ks. kardynał Wyszyński, prymas Polski, stanowi 60 proc".*

* * *

*Były redaktor naczelny torontońskiego „Związkowca", absolwent KUL Jacek Borzęcki przytoczył kiedyś opowiadanie o wizycie arcybiskupa krakowskiego Karola Wojtyły w jakiejś podgórskiej miejscowości. Twierdził, że z całą pewnością jest to anegdota, niemniej jednak świadcząca o ogromnym poczuciu humoru i wielkiej fantazji przyszłego papieża.*

*„Niemal całe miasteczko zebrało się przy parafialnym kościele w oczekiwaniu na przyjazd biskupa. Orkiestra dęta „pożyczona" z powiatu szykowała się do odegrania powitalnego marsza triumfalnego. Wszyscy wypatrywali się nie tyle zresztą w siną, ile raczej białą dal - jako że była to zima. Coś nagle zamajaczyło na horyzoncie. Jedzie, jedzie! - rozległy się gorączkowe głosy w tłumie. Czarna kulka, hen na zbiegającej stromo ku miasteczku drodze, powiększyła się - wpierw obiecująco, później ku ogólnemu zawodowi: „Toć to narciarz, a nie żadna lemuzyna biskupia!".*

*Narciarz zbliżał się do oczekującego tłumu i niektórzy ze zdziwieniem spostrzegali, że spod narciarskiej kurtki widać było czerwoną sutannę. Dziwne to było, co prawda, któż jednak miał czas się nad tym zastanawiać, skoro nareszcie pojawiła się w dali ciemna plama, która nie mogła być czymkolwiek innym, niż właśnie samochodem arcybiskupa.*

*Wśród tłumu przetoczył się szmer podniecenia i wszyscy gorączkowo wpatrywali się w dobrze już teraz widoczną ciemną limuzynę. W międzyczasie samotny narciarz w sutannie zatrzymał się tuż przy chórze kościelnym, zdjął narty i spokojnie bez pośpiechu wszedł do kościółka.*

*Auto arcybiskupa zbliżało się. Gdy samochód zatrzymał się, proboszcz podbiegł, by otworzyć ekscelencji drzwi. Ktoś już nawet zaczynał tradycyjne „Sto lat", gdy nagle zrobiło się cicho jak makiem zasiał. Wszyscy z wytrzeszczonymi oczyma patrzyli na otwarte drzwi limuzyny, przez które widać było, że na tylnym siedzeniu nikt nie siedział. „Nie ma arcybiskupa - bąknął rozpaczliwie proboszcz". Tłum nadal stał cicho i jakby bez ruchu, gdy wtem w drzwiach kościółka ukazał się ministrant w białej komży: „Arcybiskup jest już przy ołtarzu!" - darł się wniebogłosy. „Chodźcie do kościoła".*

*(PAP)*

http://sbc.wbp.kielce.pl/

## TVP 1

.00 Kawa czy herbata? **8.00** Wiadomości **8.10** Prognoza pogody 8.15 Woronicza 17 **8.25** Moda **na sukces** (2034) - telenowela USA **8.50** Rupert - serial anim. **9.15** Budzik - program dla dzieci **9.40** Lippy & Messy - kurs języka angielskiego dla dzieci **9.50** Śpiewaj z nami - program dla dzieci **9.50** Cedric - serial anim. **10.05** Polskie lektury obowiązkowe: **Lalka** (7/9) - serial obycz. pol.
.30 Ginące światy: Ludzie z innego świata - serial dok.
.00 Wiadomości **12.10** Agroinnes - rolniczy magazyn informacyjny **12.20** W zgodzie z naturą - magazyn **12.45 Klan** (742, 743) - telenowela pol. (powt.) **13.35 Wakacje z duchami** (4/7) - serial przygod. pol. **14.05** Zawodowy list gończy - magazyn dla młodzieży **14.25** Laboratorium - magazyn popularnonaukowy **14.40** Ludzie wśród ludzi - magazyn społeczny
.00 Wiadomości
.10 Wyprzedzić chorobę: Rób co chcesz, tylko nie pal - magazyn medyczny
.30 My, wy, oni - magazyn
.00 Rower Błażeja - magazyn dla młodzieży
.25 Moda **na sukces** (2034) - telenowela USA
.50 Sportowy Express
.00 Teleexpress
.20 Gość Jedynki - wywiad
.35 **Plebania** (337) - serial obycz. pol.
*Wiktor zwierza się Marcelinie ze swoich obaw związanych z Irką. Mimo że dziewczyna wciąż myśli o Jurku, chce za wszelką cenę zdobyć jej wzajemność.*
.00 Msza święta z okazji 25-lecia pontyfikatu papieża Jana Pawła II - transmisja
.25 Wieczorynka
.35 Wiadomości
.05 Sport i Prognoza pogody
.20 Tygodnik polityczny Jedynki
.10 Sekrety Watykanu - film dok.
.05 Monitor Wiadomości
.20 Biznes raport
.30 Pegaz - magazyn kulturalny
.00 Sytuacje rodzinne: **Wsteczny bieg** - film obycz. pol., 1978, reż. Laco Adamik, wyk.: Jerzy Radziwiłowicz, Iwona Biernacka, Danuta Szaflarska, Zygmunt Malawski (67 min)
*Urzędnik pocztowy żyje z żoną (Danuta Szaflarska) i teściową w domku na peryferiach miasta. Mieszka z nimi również jego syn Stefan (Jerzy Radziwiłowicz), kierowca autobusu MPT, któremu ciężka choroba uniemożliwia pracę zawodową. Postępuje u niego powiem paraliż nóg, co w przyszłości doprowadzi do trwałego kalectwa. Rodzice mężczyzny namawiają jego młodą małżonkę Martę, by od niego odeszła i nie skazywała się na dożywotnią mękę u jego boku. Mimo to kobieta postanawia wytrwać w związku.*
.45 Cztery kąty z wyobraźnią - mag. poradnikowy
.30 Zakończenie programu

**Msza święta z okazji 25-lecia pontyfikatu Jana Pawła II** - transmisja

**godz. 18.00**

Dokładnie 25 lat temu 58-letni krakowski kardynał Karol Wojtyła, został wyniesiony do godności papieża. Z tej okazji papież wraz z kardynałami całego świata będzie celebrował uroczystą mszę świętą. Zaprosimy na bezpośrednią transmisję z tego wydarzenia.

## 2

**7.05** Studio urody - magazyn **7.15** Dwójka Dzieciom: **100 dobrych uczynków** (14) - serial kom. USA **7.40** Dwójka Dzieciom: Proszę słonia - serial anim. **7.50** Dwójka Dzieciom: Przygody kota Filemona - serial anim. **8.00 M jak miłość** (112) - serial obycz. pol. **8.50** Pytanie na śniadanie - magazyn **10.25** Przystanek praca - magazyn poradnikowy **10.35** Europejska biesiada weselna (2) - program artystyczny **11.30 Doktor Ewa** (7/9) - serial obycz. pol. **12.15 Kabaretowe kawałki** **12.40** Telezakupy **13.00** Panorama **13.15 Złotopolscy** (373) - telenowela pol. **13.40 Życie do poprawki 2** (22-ost.) - serial obycz. USA **14.30 W krainie władcy smoków** (7/26) - serial przygod. pol.-austral.
**15.00** Błękitna Planeta (7/9): Pływy morskie - serial dok.
**16.00** Panorama
**16.20** Prognoza pogody
**16.25 Jan Paweł II w Polsce** - film dok. pol.
*Film opowiada o ubiegłorocznej pielgrzymce papieża Jana Pawła II do ojczyzny. Jej myślą przewodnią było hasło „Bóg bogaty w miło sierdzie". Odbywała się ona w dniach 16 - 19 sierpnia. W tym czasie Ojciec Święty odwiedził m.in. Kraków i Kalwarię Zebrzydowską. Jednak najważniejszym miejscem wizyty było nowe Sanktuarium Miłosierdzia Bożego w podkrakowskich Łagiewnikach. Autor filmu próbuje odpowiedzieć na pytanie, czy Polacy są otwarci na słowa papieża.*
**17.20** Złoty interes - teleturniej
**17.50** Program lokalny
**18.30** Panorama
**18.55** Prognoza pogody
**19.05 Blues tajniaków** - kom. USA, 1993.
**21.00** Pasja wg ks. Jerzego - film dok.
*Jeden z filmów powstałych z okazji 25 rocznicy pontyfikatu Jana Pawła II. Ksiądz Jerzy Rasiak od 40 lat towarzyszy z kamerą Karolowi Wojtyle. W tym czasie zrobił wiele niezwykłych zdjęć i filmów.*
**22.00** Panorama
**22.20** Sport telegram
**22.30** Prognoza pogody
**22.40** Zakręty losu: **Dawca nieznany** - thriller USA, 1995, reż. John Harrison, wyk.: Peter Onorati, Leo Garcia, Alice Krige (89 min)
*Nick Stillman, zadowolony z życia ojciec i mąż, przechodzi zawał. Po krótkich badaniach lekarze stwierdzają, że konieczny jest przeszczep. Po operacji pacjent zaczyna pytać o nazwisko dawcy organu. Choć lekarz oświadcza mu, że nie ma możliwości uzyskania takiej informacji, udaje mu się poznać tożsamość zmarłego - Juana Bernejo.*
**0.10** Elvis żyje - film dok.
**0.55 Kryminalne zagadki Las Vegas** (7/23) - serial krym. kanad.
**1.35** Zakończenie programu

**Elvis żyje** - film dok.

**godz. 0.10**

Choć od śmierci Presleya minęło już 25 lat, to dla wielu fanów król rock and rolla wciąż żyje. Ortodoksyjni wielbiciele jego talentu twierdzą, że upozorował śmierć i nadal jest wśród nas. Dla innych artysta egzystuje w legendzie i piosenkach, wyśpiewanych jedynym w swoim rodzaju głosem.

## POLSAT

**6.00** Piosenka na życzenie **6.45** TV Market - magazyn reklamowy **7.00 Power Rangers** (24) - serial SF USA (powt.) **7.30** Dziwolągi - serial anim. (powt.) **8.00 Piątka nieustraszonych** (20) - serial SF USA (powt.) **8.55** Bar bez granic - reality show **9.25** Idol 3 - program rozrywkowy (powt.) **10.45** Bar bez granic - reality show **11.30** Awantura o kasę - teleturniej **12.25 Samo Życie** (263) - serial obycz. pol. (powt.) **13.00 Amor latino** (98) - telenowela argent. **13.50 Czułość i kłamstwa** (67) - serial obycz. pol. **14.20 Power Rangers** (25) - serial SF USA **14.45** Transformery - serial anim.
**15.15 Rodzina zastępcza** (145) - serial kom. pol. (powt.)
**15.45** Informacje
**16.10** Interwencja - rep.
**16.30 MacGyver** (97) - serial sens. USA
**17.30** Hugo Express - program dla dzieci
**17.55** Bar bez granic - reality show
**18.30** Informacje, Sport
**19.00** Prognoza pogody
**19.10 Gliniarz z dżungli 2** (21) - serial przygod. USA
*Pod kościół w Cascade, do którego uczęszczają Murzyni, zostaje podłożona bomba. Znalezione resztki materiału wybuchowego wskazują na użycie semteksu, powszechnie stosowanego przez europejskich terrorystów. Ellison uważa, że za eksplozję są odpowiedzialni ci sami sprawcy, którzy w ciągu ostatnich dwóch lat podpalili ponad pięćdziesiąt kościołów.*
**20.10** Bar bez granic - reality show
**21.05 Samo Życie** (264) - serial obycz. pol.
**21.45** Idol 3 - program rozrywkowy
**23.05 Z archiwum X** (59) - serial sens. USA
*Mulder spotyka w pociągu Japończyka, którego widział na filmie, dokumentującym sekcję zwłok kosmity. Wkrótce Azjata ginie, a Mulder zostaje zatrzaśnięty w wagonie pułapce, w którym znajduje się ciało obcego. Scully wpada na trop tajnego ośrodka, w którym są prowadzone badania nad trądem. Dowiaduje się, że jego pacjenci są systematycznie zabijani. Gdy Mulder dowiaduje się, że w pociągu jest bomba, nakazuje maszyniście odczepić wagon, którym podróżuje. Scully podaje mu przez telefon kod, który otwiera drzwi.*
**0.05** Idol 3 - wyniki program rozrywkowy
**0.25** Biznes Informacje
**0.45** Prognoza pogody
**0.55** Graffiti - program publ.
**1.10 Eden** (22, 23, 24) - serial erotyczny
**2.40** (na żywo) Aquaz Superchat
**4.35** Magazyn religijny
**5.30** Zakończenie programu

**Samo Życie** - serial obycz. pol.

**godz. 21.05**

Maria omawia z Leszkiem szczegóły planu walki z mafią. Uzgadniają, że zamieszka przez jakiś czas w domu, udając przed rodziną, że się z nim rozstała. Elżbieta zjawia się w redakcji w sprawie pracy dla Antka. Ratajczak zgadza się przyjąć chłopaka jako gońca.

## tvn

**5.20** Uwaga! - magazyn **5.40 Prawdziwa miłość** (23/90) - telenowela meks. (powt.) **6.30** Telesklep **7.10 Córka przeznaczenia** (81/110) - telenowela meks. (powt.) **8.00 Ścieżki miłości** (129) - telenowela meks. **8.50** Scooby Doo - serial anim. **9.15** Tele Gra - teleturniej **10.15** Telesklep **11.15** Rozmowy w toku-talk show **12.15 Na Wspólnej** (164) - serial obycz. pol. (powt.) **12.45 Powrót do Edenu** (12/28) - serial obycz. austral. **13.45** Scooby Doo- serial anim. (powt.) **14.10 Brzydula** (83/169) - telenowela kolumb.
**15.00 Nikita** (26/96) - serial sens. USA
**16.00** TVN Fakty, Pogoda
**16.10 Córka przeznaczenia** (82/110) - telenowela meks.
**17.00** Kropek.
**17.10 Prawdziwa miłość** (24/90) - telenowela meks.
**18.00** Rozmowy w toku - talk-show
**19.00** TVN Fakty
**19.30** Sport
**19.40** Pogoda
**19.45** Uwaga! - magazyn
**20.10 Na Wspólnej** (165) - serial obycz. pol.
*Bartek delektuje się słodkościami wypiekanymi przez Marię i namawia jej męża, by zaczął je sprzedawać w barze. Gabriela popiera ten pomysł. Dumny z zachwytów Włodek, stara się przekonać do tego żonę.*
**20.40** Prawdziwe historie: **Dom dla mojej córki** - film obycz. USA, 2001 r., reż. Dick Lowry, wyk.: Eric Close, Blair Brown, Campbell Scott, Amanda Fein (120 min)
*Dianne Parker i Mark McCune są z pozoru szczęśliwym małżeństwem. Ich rodzina jednak rozpada się, kiedy na świat przychodzi dziecko. Okazuje się, że mała Julia ma wadę genetyczną i prawdopodobnie dożyje jedynie kilkunastu lat. Ojciec dziewczynki odchodzi, ponieważ nie potrafi pogodzić się z faktem, że córka jest upośledzona. Matka z pomocą babki maleństwa, Hannah zmaga się z wyzwaniem wychowywania niepełnosprawnego dziecka. Dzięki przyrodniemu bratu Davidowi, zakochanemu w niej od dawna, poznaje dziewczynkę z trudnego domu - Amy - która dodaje jej odwagi i nadziei na przyszłość. Dzięki nowej przyjaźni zaczyna inaczej spoglądać na świat... Adaptacja powieści Luanne Rice.*
**22.40** Cela - reportaż Edwarda Miszczaka
**23.15** TVN Fakty Wieczorne
**23.40** Co za noc (2/9) - magazyn
**0.10 Kasia i Tomek** - serial kom. pol. (powt.)
**0.40** Druga twarz - program rozrywkowy
**1.45** Nic straconego - programy powtórkowe

**Powrót do Edenu** - serial obycz. austral.

**godz. 12.45**

Małżeństwo Dana i Stephanie przeżywa kryzys. Dan podejrzewa żonę o romans z Sandersem. Każe jej wybierać między małżeństwem a firmą. Taylor grozi Cassie śmiercią, chcąc wywrzeć wpływ na Dennisa i Angela. Rodzice Toma McMastera nieprzychylnie patrzą na jego związek z Sarą.

## tvn siedem

**7.30 Drew Carey Show** (5/80) - serial kom. USA (powt.) **8.00 Alf** (44/100) - serial kom. USA (powt.) **8.30 Tajemnice pocałunku** (63/99) - telenowela meks. (powt.) **9.25 Miłość i przeznaczenie** (Sin ti) (74/75) - telenowela irań.-meks. (powt.) **10.15** (na żywo) Łamisłówka - teleturniej **11.00 Mission Impossible** (2/35) - serial sens. USA (powt.) **12.00 Mała księżniczka** (12/175) - telenowela meks.
*Między Nicole a Luciano wybucha kłótnia o to, że on trzyma w domu jakąś dziewczynę. Ojciec wścieka się na Dulce Marię, że nie dochowała sekretu. Przerażona dziewczynka ucieka na gzyms.*
**12.45** Telesklep **14.30 Tajemnice pocałunku** (64/99) - telenowela meks.
**15.20 Miłość i przeznaczenie** (75-ost.) - telenowela irań.-meks.
**16.10 Wiecie, jak jest** (3/13) - serial kom. USA (powt.)
**16.40 Alf** (45/100) - serial kom. USA
*Alf uczy Briana technik samoobrony, gdyż chłopiec jest prześladowany przez Kenny'ego Duncana. Tymczasem Willie namawia syna na pokojowe rozwiązanie problemu. Poznawszy ojca Kenny'ego, Willie zmienia zdanie.*
**17.10 Gliniarze na motorach** (4/23) - serial sens. niem. (powt.)
**18.10 Mission Impossible: System** (3/35) - serial sens. USA
*Podczas procesu prezesa wielkiej firmy zamordowano głównego świadka oskarżenia. Teraz dowody może przekazać tylko bardzo lojalny wspólnik i przyszły następca oskarżonego.*
**19.10 Drew Carey Show** (6/80) - serial kom. USA
**19.40 Wiecie, jak jest** (4/13) - serial kom. USA
**20.10 Dramat Richarda Becka** - film sens. USA (115 min) (powt.)
**22.05 Ścigany** (5/22) - serial sens. USA
**23.05 Zabójcza przeszłość** - dramat sens. USA (115 min) (powt.)
**1.00 Mroczna planeta** - film SF USA, 1996, reż. Albert Magnoli, wyk.: Michael York, Paul Mercurio, Harley Jane Kozak (100 min)
*Rok 2131. Genetycznie przekształceni ludzie zwani Alfami rywalizują z tzw. Rebeliantami, którzy nie posiadają zmian genetycznych. Przywódcy obu frakcji, mutant Winter i Brendan, genialna hackerka Rebeliantów, wysłani zostają na wspólną misję. Mają dotrzeć do tajemniczej Mrocznej Planety. Towarzyszy im astronauta, który podczas poprzedniej wyprawy na tę planetę stracił żonę i załogę.*
**2.40** Zakończenie programu

**Ścigany** - serial sens. USA

**godz. 22.05**

Kimble próbuje schować się na pokładzie prywatnego jachtu, zostaje jednak zauważony. Z opresji wyciąga go Chuck Brixius, twórca strony internetowej poświęconej Ściganemu. Córka Gerarda pokazuje ją ojcu. Detektyw natychmiast jedzie do mieszkania geniusza komputerowego.

## tv 4

**6.15** Strefa P - program muzyczny **6.45** VIP - wydarzenia i plotki **7.00** Muzyczne listy **8.00** Super-Mario Bros 2 - serial anim. (powt.) **8.30** Robocop - serial anim. **9.00 Reba** (14) - serial kom. USA (powt.) **9.30 Oni, ona i pizzeria** (18) - serial kom. USA (powt.) **10.00 Podwójna akcja - as wywiadu** (3) - serial SF USA (powt.) **10.30 Rozwód po amerykańsku** (50) - serial obycz. USA
*Akcja rozgrywa się na sali sądowej. Bohaterami są ludzie z problemami małżeńskimi, nie aktorzy, lecz autentyczni mężowie i żony, którzy zgodzili się przed kamerami telewizyjnymi uczestniczyć w rozprawie rozwodowej i na oczach milionów widzów prowadzić sądowe boje. Mediatorem w tych sporach jest sędzia rodzinny z ponad 20-letnim stażem zawodowym, Mablean Ephrian.*
**11.00 Cud miłości** (15) - telenowela peruw. (powt.) **11.45** TV Market - magazyn reklamowy **12.00** KINOmaniaK - odjazdowy magazyn filmowy **12.30** Gama 2003 - Dziecięco-Młodzieżowy Festiwal Polskiej Piosenki - rep. **13.00** Gama 2003-Dziecięco - Młodzieżowy Festiwal Polskiej Piosenki - skrót koncertu laureatów **13.30** Muzyczne listy **14.30 Crime Story** - serial krym. USA
**15.30** Artur - serial anim.
**16.00** Hoboczaki - serial anim.
**16.55 Ja się zastrzelę** (14) - serial kom. USA
**17.25 Sąsiedzka wojna** (11) - serial kom. USA
**17.55 Cud miłości** (16) - telenowela peruw.
*Lucrecia każe Milagros przenieść jej rzeczy do pokoju Margarity. Oznajmia, że domownicy nie przywykli jeszcze do jej obecności. Dziewczyna posłusznie przyjmuje wyjaśnienia ciotki. Zarate tłumaczy Gerardowi, że śmierć Ramba i Robina upoważnia go do otwarcia listu Rafaela. Zamierza też przesłuchać Lucrecię.*
**18.45** VIP - wydarzenia i plotki
**19.00** KOT, czyli Ktoś Ogromnie Tajemniczy - program rozrywkowy
**20.00 Partnerki** (7) - serial kom. USA
**21.00** Dziennik
**21.20** Informacje sportowe i Prognoza pogody
**21.30 Życzenie śmierci 4** - film sens. USA (powt.)
**23.25 Zagadka Proroka** - thriller USA, 1999, reż. David Worth, wyk.: Dennis Hopper, Stephanie Zimbalist, Robert Yocum, Joe Penny (104 min)
**1.25** X Laski - magazyn erotyczny
**1.55** Muzyczne listy
**2.45** VIP - wydarzenia i plotki
**3.00** KINOmaniaK - odjazdowy magazyn filmowy
**3.25** Zakończenie programu

**Zagadka Proroka** - thriller USA, 1999

**godz. 23.25**

W akademickim miasteczku w Seattle wiele osób pasjonuje się grą dostępną w Internecie. Jej uczestnicy muszą odpowiedzieć na serię pytań zadawanych przez anonimowego Proroka. Jednak odmowa udziału w grze lub zbyt wiele pomyłek oznacza śmierć bliskiej osoby...



http://sbc.wbp.kielce.pl/

# 1 ZA 1

**ogłoszenia drobne**

**PROMOCJA**

**w dowolnej rubryce**

Jeśli zamówicie Państwo **1** ogłoszenie drobne w dowolnym wydaniu „Słowa Ludu", to otrzymacie **1** dodatkową **gratisową** emisję w wybranym przez siebie dniu.

*Oferta dotyczy osób fizycznych zlecających ogłoszenia prywatne.*

## AUTO-MOTO

041/343-17-57. AUTOALARMY. CENTRALZAMKI.

nt817

041/344-85-25, 36-222-35 MOTOART - autoczęści zachodnie, japońskie, koreańskie. HURT. Detal. Kielce, Tarnowska 18.

nd802

041/345-16-29. BMW - oryginalne części.

nt811

041/345-16-29. FOTA MOTOMARKET HURTOWNIA części samochodowych, Zagnańska 84B.

nt813

041/362-00-29
AUTO NA GAZ
Kielce, Pakosz 53.
RATY.

nt837

AMORTYZATORY. 041/344-66-86.

np25

AUTO - SZYBY. Kielce, 361-57-17.

ng807

AUTOALARMY, centralne zamki - TANIO. Master-Car - Kielce, ul. Skłodowskiej 2. 0502-421-800.

gb8641

AUTOALARMY. 041/34-434-79.

nt825

AUTOSZYBY. „Autofenix" Kielce, Wrzosowa 25, 041/361-61-71. Radom, Warszawska 115, tel./fax 048/333-27-00.

ng808

CZĘŚCI do samochodów japońskich, koreańskich, BMW. Sklep - hurtownia. Kielce, Pakosz 53, 361-18-56.

ng802

OPONY, felgi, naprawa, renowacja felg. Warszawska 170, 041/332-22-12.

nj413

## BUDOWNICTWO

041/331-49-62
NATYCHMIAST
Najtaniej!!!
BRAMY NIEMIECKIE
- HORMANN
- NOVOFERM
- UCHYLNE
- SEGMENTOWE.

nt843

BLACHY trapezowe - producent, 14 wzorów (od ręki). 041/331-49-62.

nt841

BRAMY, automatyka, szlabany, drzwi. 041/366-46-52. NISKIE CENY.

nt833

BRAMY, napędy. 041/366-19-17.

nn438

BRAMY. Ogrodzenia. Siatki. 041/346-46-93.

nt835

HORMANN - najkorzystniej. 041/366-19-17.

nn435

OKNA, drzwi, parapety. Adaptacja wnętrz „Drokplast", Kielce, Nowa 5. 041/361-88-52.

nd798

PARAPETY, schody, kominki - producent. Jagiellońska 11. 041/345-42-01, 307-35-06.

nt831

PARKIET. 041/384-75-24

tj265

## KUPNO

MAKULATURA, folia, złom. „Sinoma", Kielce, ul. Poniatowskiego 27, Zagnańska 232, Zagnańska 46, 041/344-10-03; Skarżysko-Kamienna, ul. Rejowska 65, 041/251-10-66, Pińczów, ul. Nowowiejska 39.

kb4049

## LOKALE

041/344-53-62 Agencja Nieruchomości INTERLOCUM.

nt819

041/344-63-63 EUROLOCUM - od 1984, Sienkiewicza 9.

ng804

DO WYNAJĘCIA lokal 100 m kw na biuro rachunkowe itp. Tel. 0609-654-53

gb867

DO wynajęcia lokal 32 m kw, Ślichowice 0502-718-692.

gb868

## MEDYCYNA

BEZWIERTŁOWE, bezbolesne leczenie zębów. STOMATOLOGIA, Beata Gwarek 041/368-74-92.

nt82

GINEKOLOG - leczenie, zabiegi. Łódź 0602/335-083

kb411

GINEKOLOG. 0605/551-930

kb409

GINEKOLOGIA - doświadczeni specjaliści. 0605/560-704

ws36

VIAGRA. 048/366-9102, 0604/529-343

wg24

## NAUKA

ANGIELSKI. 041/34-555-30.

gb844

COMPUTEX - kursy komputerowe 041/344-32-02.

nt81

KURS dla kandydatów na instruktorów nauki jazdy (18.X.2003) - Kielce, Żytnia 1 (Hala Widowiskowo-Sportowa) 041/361-18-97, 366-03-79.

nt85

MARKSOFT - kursy komputerowe 041/343-12-52.

nt85


OŚRODEK EGZAMINACYJNY ITS „MARKUS" KIELCE
758/NK
PROWADZI SZKOLENIA NA CERTYFIKAT DLA PRZEWOŹNIKÓW:
* TAXI, BUS
* PRZEWÓZ OSÓB - KRAJOWY I MIĘDZYNARODOWY
* PRZEWÓZ RZECZY - KRAJOWY I MIĘDZYNARODOWY
* ADR - MATERIAŁY NIEBEZPIECZNE
* KURSY PRAWA JAZDY KAT. A, B, C, D
ROZP. 25.X, godz. 9
EGZAMIN W KIELCACH
ZAPISY: Kielce, ul. Czarnowska 22 (budynek Polmozbytu), tel. (041) 366-05-60, 0604 499-274.

KIELECKA SZKOŁA JAZDY
KURS PRAWA JAZDY
AB
730/NK
Popołudniowy - 24.X (g.16)
CD C+E NACZEPA
Sob. - niedz. 25.X (g.13)
KURS INSTRUKTORA NAUKI JAZDY - 18.X.03
Żytnia 1 (Hala Wid-Sport.)
361-18-97
366-03-79

nowoczesne leczenie przyzębia
przyjazne leczenie dzieci
zabiegi w narkozie
chirurgia laserowa
implantologia
688/NK
PRZYCHODNIA STOMATOLOGICZNA „MOTO-MED"
Kielce, ul. Słoneczna 1 . tel 345-11-47 (pn.-pt. 8-20, sob. 8-14)

DRZWI ANTYWŁAMANIOWE
DRZWI DO MIESZKANIA JUŻ OD 990 00
GERDA
782/NK
SALON FIRMOWY
Kielce, ul. Paska 6, (os. Kochanowskiego). 041/362-91-00

OKNA DRZWI
823/NK
*szczegóły u sprzedawcy
NAWIEWNIK I PARAPETY WEWNĘTRZNE - GRATIS*
OKNA & DRZWI Witron
Kielce, ul. Paderewskiego 48, lp, tel. 346-18-09
Kielce, ul. 1 Maja109, tel./fax 345-62-25
Skarżysko Kam. ul, Piłsudskiego 36, tel. 252-26-63

NIGDZIE NIE DOSTANIESZ WIĘCEJ !!!
www.burczyn.pl
Do każdej pilarki dodatkowy łańcuch w cenie !!!
Zestaw promocyjny do modeli MS230 i MS250 GRATIS!!!
831/NK
STIHL®
♦ RATY 0% WPŁATY ♦ NAJTAŃSZY SERWIS ♦
„ZRÓB TO SAM" KIELCE, ul. SKŁADOWA 3 (róg Czarnowskiej), tel. 366-36-70

praca i nauka
w „Słowie Ludu"
w każdą środę





http://sbc.wbp.kielce.pl/

MATEMATYKA - 041/345-38-15.

gb8554

OSTATNIE
WOLNE MIEJSCA
- informatyka
- administracja

POLICEALNE STUDIUM „EDUKATOR"
041/368-07-66.

nt863

## DAM PRACĘ

BIURO Reklam i Ogłoszeń „Słowa Ludu" poszukuje PRZEDSTAWICIELI HANDLOWYCH w Kielcach, na umowę-zlecenie. Oferty pisemne nr 127/at, kierować do BRiO „SL", ul. Wesoła 47/49. Informujemy, że skontaktujemy się tylko z wybranymi kandydatami.

at130

CYFRA + - zatrudni, tel. 041/343-43-31.

nc755

DO TELE 2, tel. 041/343-43-30.

nc756

DOMOWA, 1500, umowa. 0606/665-886

kb4170

DOŚWIADCZONYCH handlowców do pracy na stałe - zatrudnię. Tel. 041/343-43-32.

nc757

PILNIE chałupników, duże wydawnictwo, konkretna umowa. 0606/378-938

kb4172

PRODUCENT da natychmiast rzetelnym chałupnictwo. 0608/399-111

kb4171

ZATRUDNIĘ ekspedientkę do sklepu spożywczego, wymagane doświadczenie. 0504-203-540.

gb8650

**Nadleśnictwo Daleszyce informuje o sprzedaży nieruchomości zatwierdzonych przez Dyrektora Generalnego Lasów Państwowych:**

1) Daleszyce, gm. Daleszyce, ul. Zakościele 11, dz. nr 1556/10, pow. 907 m kw., budynek mieszkalny zasiedlony
2) Daleszyce, gm. Daleszyce, ul. Zakościele 11 dz. nr 1556/11, pow. 951 m kw. budynek mieszkalny zasiedlony
3) Daleszyce, gm. Daleszyce, ul. Zakościele 11a dz. nr 1556/13, pow. 1273 m kw. budynek mieszkalny zasiedlony, bud. gosp.
4) Daleszyce, gm. Daleszyce, ul. Zakościele 9 dz. nr 1556/14, pow. 1360 m kw. budynek mieszkalny zasiedlony, bud. gosp.

1631/gm


SZKOŁA JAZDY
VEGA
Kielce, ul. Seminaryjska 5
tel. 343-27-20, 0602-26-36-56
Zaprasza na kursy prawa jazdy kat. A, B, C, E, E/C, E/B, D
- Stanowiska komputerowe
- Własny plac manewrowy
- Zniżki dla uczniów i sportowców
- Wpłaty w dowolnych ratach
- Badania lekarskie w siedzibie

ZAPRASZAMY !
VEGA... Bez zahamowań


## NIERUCHOMOŚCI

DOMY tradycyjne; kanadyjskie, budowa - sprzedaż. 041/368-75-88.

gb8601

GARAŻ KSM - poszukuję do wynajęcia. 041/369-13-65, 0691-776-127.

gb8647

INTERLOCUM sprzeda domy: Centrum, Nowy Folwark. 041/344-53-62.

nt870

## RÓŻNE

DUŻE KREDYTY dla firm, zminimalizowane formalności. Kielce, 346-31-81.

gb8634

## SPRZEDAŻ

041/343-18-81 SIATKI plastikowe, metalowe, ogrodzeniowe, sto wzorów.

ng805

CLIO (1999), 25.500,-; 041/31-51-382.

gb8654

MERCEDES 190D (1989), 2,0D, 164.000 km, srebrny metalik, ABS, centralny zamek, elektryczne szyby, szeroka listwa, stan b.dobry, 21.500 zł. 604-495-779.

gb8662

## OPRAWA OBRAZÓW

041/361-37-49, Chęcińska 14.

nt839

## TURYSTYKA

WŁOCHY. „Fenix" 084/639-14-63

kb3864

## USŁUGI

041/303-16-47 - TELEWIZYJNE.

gb8553

CYKLINOWANIE. 041/345-98-10.

gb8671

CZYSZCZENIE dywanów. 041/331-75-64.

gb8629

DOMOFONY. 041/302-40-03.

gb8639

GLAZURA - 041/366-35-75.

gb8672

GLAZURA, hydraulika, remonty kompleksowe. 041/346-44-49.

gb8656

HYDRAULICZNE. 041/332-39-28; 0502-542-071.

gb8551

L-GOLD - czysto. Malowanie. Tapetowanie. Panele. Rgips. 041/368-36-66.

nt827

NAPRAWA pralek. 041/332-37-46.

gb8627

OKNA PCV system REHAU. Najtańsze w regionie. „WMK" Leszczyńska 1, 041/368-00-32, 041/344-14-80, fax 344-33-77.

nt857

R-O-L-E-T-Y
ANTYWŁAMANIOWE
ROLETKI
TEKSTYLNE
MARKIZY
WERTIKALE
MOSKITIERY
PRODUCENT
ALUTECHNIKA
Paderewskiego 3
041/343-07-03.

nt809

ROLOKASETY, MOSKITIERY: zwijane, ramkowe. PROMOCJA! Markizy, roletki tekstylne, wertikale, żaluzje, okna. Hurtownia Materiałów Wertikalnych „WMK", Leszczyńska 1, 041/368-00-32, 041/344-14-80, fax 344-33-77.

nt807

VERTICALE - żaluzje - rolety - producent. 041/368-68-77.

gb8503

ŻALUZJE tanio. 041/369-86-37.

gb8522

## ZGUBY

KMIEĆ Krzysztof zgubił legitymację studencką.

tj276

## ROLETY ANTYWŁAM.

WMK, Leszczyńska 1, 041/368-00-32.

nt805

## TOWARZYSKIE

ADA. 048/333-17-70

wg240


KURSY PRAWA JAZDY
Rozpoczęcie: PON. g.17; SOB. g.10
Kat.B-500zł + Kat.A-175zł
SZKOŁA JAZDY ENIGMA
Kielce
Paderewskiego 14 tel. 343 11 80
www.enigma.home.pl
Kat.C-1000zł
692/NK


**KOMUNIKAT**
**Wójta Gminy Radoszyce**

Zgodnie z art. 18 ust. 2 pkt 12 ustawy z dnia 7 lipca 1994 r. o zagospodarowaniu przestrzennym (DzU z 1999 r. Nr 15 poz. 139 ze zm. Nr 41 poz. 412, Nr 111 poz. 1279; z 2000 r. Nr 12 poz. 136, Nr 109 poz. 1157 i nr 120 poz. 1268; z 2001 r. Nr 5 poz. 42, Nr 14 poz. 124, nr 100 poz. 1085, nr 115 poz. 1229 i Nr 154 poz. 1804 oraz z 2002 r. Nr 25 poz. 253, Nr 113 poz. 984 i Nr 130 poz. 1112) oraz stosownie do art. 85 ust. 2 ustawy z dnia 27 marca 2003 r. o planowaniu i zagospodarowaniu przestrzennym (DzU nr 80 poz. 717)

podaje się do publicznej wiadomości:

Wójt Gminy Radoszyce informuje,
że w dniu **25.10.2003 roku o godzinie 11.30**
w budynku Urzędu Gminy odbędzie się
**sesja Rady Gminy w Radoszycach**

której przedmiotem będzie uchwalenie projektu zmiany w miejscowym planie ogólnym zagospodarowania przestrzennego gminy Radoszyce uchwalonym uchwałą Nr 28/92 Rady Gminy w Radoszycach z dnia 30 grudnia 1992 r. (Dz. Urz. Woj. Kieleckiego z 1993 r. Nr 2 poz. 19) obejmującej teren udokumentowanego złoża iłowców i mułowców triasowych „Kozów" położonego w sołectwie HUTA, z przeznaczeniem części tego złoża do eksploatacji.

4222/km

**Nadleśnictwo Jędrzejów**
*ogłasza przetarg ograniczony*
**na sprzedaż nieruchomości zabudowanych położonych na:**
- **obrębie ewidencyjnym Słupia, nr działki 1176/2, sprzedaż na podstawie Ustawy z dnia 15 grudnia 2000 r. (DzU Nr 4 z 2001 r. poz. 24)**
- **obrębie ewidencyjnym Chorzewa, nr działki 238/3 (pustostan)**
- **obrębie ewidencyjnym Sielec, nr działki 225/2, (pustostan)**

Sprzedaż pustostanów na podstawie Ustawy o lasach z dnia 28 września 1991 r. art. 40a, (DzU Nr 101 poz. 444 z późniejszymi zmianami).

277/tj


BLACHY (SZWEDZKIE) (FIŃSKIE) DACHOWE
SIDING
PODSUFITKI
(wszystkie kolory)
PANELE MDF PCV
- RYNNY ALUMINIOWE
- PARAPETY ALUMINIOWE
- KAMIEŃ ELEWACYJNY

Sprzedaż, MONTAŻ, Raty, Transport
„U.S.-POL" Kielce
ul. Żniwna 3, 342-52-32,
ul. Ściegiennego 280A, 361-63-95
Z tym ogłoszeniem rabat 7%
808/nd

L TOM SZKOŁA JAZDY
TOMASZ MOLENDOWSKI
Kielce, ul. Karczówkowska 5A,
tel. 368-47-77, 0-600-22-77-66
Kat. A1, A, B, C, D, E
wtorek, godz. 17;
sobota, godz. 10
WŁOSZCZOWA dawny PZMot
pon., godz. 13; sobota, godz. 11
KURS INSTRUKTORA NAUKI JAZDY ORAZ CERTYFIKAT RATOWNIKA DROGOWEGO
343/na

DACHY CEDBUD
ORYGINALNE BLACHY SZWEDZKIE
Lindab
Postaw na jakość
CERTYFIKAT JAKOŚCI ISO 9001
DACHÓWKI
BLACHODACHÓWKI
Kielce, ul. Łódzka 270, tel. 368-30-61
Kielce, ul. Łódzka 181, tel. 346-27-90
Zagrody 54D, k/Nowin, tel. 366-75-50
Bilcza, ul. Kielecka 6, tel. 312-87-83
Radom, ul. Warszawska 87, tel. 385-13-10
832/NK

STOMATOLOGIA Niepubliczny Zakład Opieki Zdrowotnej IWONY KOŁOMAŃSKIEJ
684/NK
- stomatologia zachowawcza dzieci i dorosłych
- komputerowy system bezbolesnego znieczulenia
- sedacja wziewna - leczenie w „gazie rozweselającym"
- ORTODONCJA ◆ PROFILAKTYKA ◆ IMPLANTOLOGIA
- CHIRURGIA ◆ PROTETYKA ◆ LASEROTERAPIA ◆ RTG

NOWATORSKA METODA LECZENIA! OZON
leczenie bez wiercenia, bez igieł, bez bólu HealOzone
Kielce, ul. Warszawska 154, tel. 331-97-43, 362-77-25 (pn.-pt. 9-19, sob. 9-14)

WĘŻE TECHNICZNE DO PRZEMYSŁU
LiG
817/nd
- Spożywczego
- Farmaceutycznego
- Chemicznego
- Samochodowego
- Drzewnego
- Hutniczego

Odporne na ścieranie i wysoką temperaturę
Kielce, ul. Nowy Świat 48/2,
tel./fax (041) 343-18-26, pn.- pt. 9-17, sb. 9-13

Hurtownia części do samochodów osobowych i ciężarowych
819nd
Aktualnie w promocji
OPONY ZIMOWE
+FELGI STALOWE
INTER CARS S.A. Kielce, ul. Wiejska 1
tel. 344-23-73, 343-82-81, 343-20-75





http://sbc.wbp.kielce.pl/

**Świętokrzyska Spółdzielnia Mieszkaniowa w Kielcach, ul. Warszawska 155**

*ogłasza przetarg*

**na utrzymanie zimowe osiedla poprzez odśnieżanie i posypanie piaskiem dróg osiedlowych i ciągów pieszych.**

Specyfikację oraz szczegółowe informacje o zakresie prac i wysokości wadium można otrzymać w ADM „Uroczysko", pok. Nr 1, tel. 331-10-01 w. 122. Oferty należy składać w Sekretariacie ŚSM do dnia **29.10. br. do godz. 15.00.**

Przetarg odbędzie się w siedzibie ŚSM, ul. Warszawska 155 w dniu **30.10. br. o godz. 11.00.**

Spółdzielni przysługuje prawo swobodnego wyboru oferty jak i uznania, że przetarg nie dał rezultatów bez podania przyczyny oraz odwołanie przetargu bez podania przyczyny.

1628/gm

**Komunalny Zakład Wodociągów, Kanalizacji i Remontów w Bodzentynie, ul. Wolności 14,**

*ogłasza przetarg nieograniczony*

**na wykonanie remontu uszkodzonych elementów budynków mieszkalnych nr 7, 8, 9 zlokalizowanych przy Rynku Górnym w Bodzentynie.**

Remont należy wykonać w oparciu o Ekspertyzę Techniczną sporządzoną przez biegłego rzeczoznawcę.

W ofertach należy podać wartość wykonania wszystkich robót netto oraz kwotę podatku VAT.

Kryterium oceny ofert:
- Cena - 80 proc.
- Termin wykonania robót - 20 proc.

Oferty należy składać do dnia **21.10.2003 r. do godz. 10.00** w Urzędzie Miasta i Gminy Bodzentyn, pok. Nr 13. Otwarcie ofert nastąpi w dniu **21.10.2003 r. o godz. 11.00** w Urzędzie Miasta i Gminy Bodzentyn, pok. nr 16.

Ekspertyza Techniczna będzie udostępniona do wglądu w Urzędzie Miasta i Gminy w Bodzentynie, ul. Suchedniowska 3. Wszelkich informacji dotyczących przetargu udziela pan Marek Klusek pod nr. tel. 311-50-10; 311-55-11.

Oferent jest zobowiązany na własny koszt dokonać wizji lokalnej terenu, na którym będzie realizowane zamówienie.

W przetargu mogą wziąć udział wykonawcy spełniający warunki określone w art. 22 ustawy o zamówieniach publicznych.

4215/km


**HÖRMANN**

HÖRMANN

▫BRAMY ▫DRZWI ▫NAPĘDY

Promocja jesienna

AUTORYZOWANY PARTNER:
**PHU Darmar,** Kielce, Domaszowice 174 F,
tel. (041) 342-84-32, fax (041) 342-83-09

814nd


Sąd Rejonowy w Kielcach Sąd Gospodarczy postanowieniem z dnia **2 października 2003 r.** w sprawie sygn. akt **V U 104/02** postanowił w miejsce sędziego komisarza masy upadłości **Krzysztofa Kwiecińskiego firma Handlowo-Produkcyjna PERFOPOL 2 w upadłości w Starachowicach** sędziego Sądu Rejonowego Adama Krasowskiego, wyznaczyć sędziego Sądu Rejonowego Dorotę Tylus-Chałońską.

4214/km

Sąd Rejonowy w Kielcach Sąd Gospodarczy postanowieniem z dnia **3 października 2003 r.** w sprawie sygn. akt **V U 73/02** postanowił w miejsce sędziego komisarza masy upadłości **PIA Piasecki Hurt i Detal SA, w upadłości z siedzibą w Kielcach,** sędziego Sądu Rejonowego Adama Krasowskiego, wyznaczyć sędziego Sądu Rejonowego Dorotę Tylus-Chałońską.

4213/km

Sąd Rejonowy w Kielcach Sąd Gospodarczy postanowieniem z dnia **2 października 2003 r.** w sprawie sygn. akt **V U 33/03** postanowił w miejsce sędziego komisarza masy upadłości **Barg-Hebda Betontechnik Sp. z o.o. w upadłości z siedzibą w Kielcach,** sędziego Sądu Rejonowego Adama Krasowskiego, wyznaczyć sędziego Sądu Rejonowego Dorotę Tylus-Chałońską.

4212/km

Sąd Rejonowy w Kielcach Sąd Gospodarczy postanowieniem z dnia **3 października 2003 r.** w sprawie sygn. akt **V U 6/03** postanowił w miejsce sędziego komisarza masy upadłości **Zakłady Ostrowieckie - Kuźnie i Resorownia Sp. z o.o. w upadłości z siedzibą w Ostrowcu Świętokrzyskim,** sędziego Sądu Rejonowego Adama Krasowskiego, wyznaczyć sędziego Sądu Rejonowego Dorotę Tylus-Chałońską.

4211/km

Sąd Rejonowy w Kielcach Sąd Gospodarczy postanowieniem z dnia **2 października 2003 r.** w sprawie sygn. akt **V U 39/02** postanowił w miejsce sędziego komisarza masy upadłości **Przedsiębiorstwa „budoCOP 1" Sp. z o.o. w upadłości z siedzibą w Osieku,** sędziego Sądu Rejonowego Adama Krasowskiego, wyznaczyć sędziego Sądu Rejonowego Dorotę Tylus-Chałońską.

4210/km

Sąd Rejonowy w Kielcach Sąd Gospodarczy postanowieniem z dnia **2 października 2003 r.** w sprawie sygn. akt **V U 107/02** postanowił w miejsce sędziego komisarza masy upadłości **Spółdzielni Inwalidów Handlowo-Usługowej w Opatowie,** sędziego Sądu Rejonowego Adama Krasowskiego, wyznaczyć sędziego Sądu Rejonowego Dorotę Tylus-Chałońską.

4209/km

**KOMUNIKAT**
**Burmistrza Gminy Kozienice**

Stosownie do art. 18 ust. 2 pkt. 5 ustawy z dnia 7 licpa 1994 r. o zagospodarowaniu przestrzennym (DzU nr 15, z 1999 r., poz. 139 - tekst jednolity z późn. zm.), art. 58 ustawy z dnia 20 czerwca 2002 r. o bezpośrednim wyborze wójta, burmistrza i prezydenta miasta (DzU nr 113, poz. 984, nr 127, poz. 189 z 2002 r.)

**podaje się do publicznej wiadomości, że w dniach od 27 października do 17 listopada 2003 r. w siedzibie Urzędu Miejskiego w Kozienicach, pok. 124, w godzinach pracy Urzędu będzie ponownie wyłożony do publicznego wglądu wraz z prognozą oddziaływania planu na środowisko, o której mowa w przepisach o ochronie środowiska, projekt miejscowego planu zagospodarowania przestrzennego fragmentu obszaru sołectwa Łuczynów.**

Zgodnie z art. 23 ustawy każdy, kto kwestionuje ustalenia przyjęte w projektach planów, może wnieść protest.

Zgodnie z art. 24 ustawy, każdy, którego interes prawny lub uprawnienia zostały naruszone przez ustalenia przyjęte w projektach planów, może wnieść zarzut.

Zainteresowani mogą zgłaszać protesty i zarzuty na piśmie do Burmistrza Gminy Kozienice, 26-900 Kozienice, ul. Parkowa 5, z podaniem oznaczeń nieruchomości w terminie nie dłuższym niż 14 dni po upływie okresu wyłożenia projektów planów.

**Okręgowa Spółdzielnia Mleczarska w Ostrowcu Św. ul. Zagłoby 32**

*ogłasza przetarg konkursu ofert*

**na sprzedaż nw. nieruchomości:**

1) **punkt skupu mleka - Chybice**
2) **punkt skupu mleka - Tarczek**
3) **punkt skupu mleka - Rzepin**

Oferty należy składać do **31 października 2003 r.** po opublikowaniu ogłoszenia.

Przetarg odbędzie się w dniu **4 listopada 2003 r. o godz. 10** w siedzibie Spółdzielni.

Warunkiem uczestnictwa w przetargu jest:

1. Złożenie pisemnej oferty zawierającej cenę nabycia ze wskazaniem konkretnego punktu skupu.
2. Wpłacenie wadium w wysokości 5.000 zł, dotyczy każdego punktu, w kasie Spółdzielni gotówką do godz. 10 w dniu przetargu.

W przypadku odstąpienia wybranego oferenta od zwarcia umowy, wadium przepada na rzecz Spółdzielni. Spółdzielnia zastrzega sobie możliwość unieważnienia przetargu bez podania przyczyny.

55nd


KCMB KIELCE

**KORZYSTNE CENY MATERIAŁÓW BUDOWLANYCH**

**PEŁNY ASORTYMENT MATERIAŁÓW BUDOWLANYCH**

• OKNA • DRZWI • WYKOŃCZENIA • WEŁNA MINERALNA • GIPS KARTON • CHEMIA • FARBY • GLAZURA • TERAKOTA • ARMATURA GRZEWCZA I SANITARNA • POKRYCIA DACHOWE • SYSTEM DOCIEPLEŃ • PROFESJONALNE NARZĘDZIA • CEMENT • CERAMIKA BUDOWLANA • KLINKIER • BETON KOMÓRKOWY • STROPY • KOSTKA BRUKOWA

**KIELCE,** ul. Długa 30, tel. (41) 345-32-83
**NOWINY,** ul. Przemysłowa 10, tel. (41) 346-55-13, 346-53-95
**RADOM,** ul. 1905 Roku 26/28, tel. (48) 385-01-92
**SKARŻYSKO KAMIENNA,** ul. Towarowa 2, tel. (41) 251-66-90
**STALOWA WOLA,** ul. Przemysłowa 11, tel. (15) 842-14-10



Słowo Ludu

*Praca i nauka*

**w każdą środę**

Słowo Ludu

**kupon na bezpłatne ogłoszenie drobne w rubryce**

**PRACA (szukam/dam/nawiążę współpracę)**

Wypełniony kupon wyślij pocztą lub przynieś do Biura Reklam i Ogłoszeń „Słowa Ludu" w Kielcach, ul. Wesoła 47/49 lub ul. Targowa 18 a

**Twoje ogłoszenie opublikujemy w najbliższą środę**

wytnij, wypełnij, wyślij

**Treść**

**maks. 25 słów**.....

.....

.....

**Adres lub telefon kontaktowy**..... **podpis**.....

*Praca i nauka* **Biuro Reklam i Ogłoszeń zastrzega sobie prawo do zredagowania lub niezamieszczania ogłoszenia.**

wytnij, wypełnij, wyślij


RTBS

**Radomskie Towarzystwo Budownictwa Społecznego „Administrator" Spółka z o.o. w Radomiu, ul. Waryńskiego 16A,**

zgodnie z ustawą o zamówieniach publicznych z dnia 10 czerwca 1994 r.

*ogłasza przetarg nieograniczony*

**na wykonanie robót termomodernizacyjnych budynku przy ul. Struga 7, bl. 24 w Radomiu zgodnie z posiadaną przez zamawiającego dokumentacją.**

Pożądany termin realizacji zadania - **15 grudnia 2003 r.**

Z warunkami przetargu można zapoznać się oraz nabyć materiały przetargowe w cenie 61 zł (brutto - z podatkiem VAT) w siedzibie Działu Inwestycji Mieszkaniowych RTBS „Administrator" przy ulicy Waryńskiego 16A w Radomiu, niski parter, pokój nr 01, w godz. od 8 do 14.

Wadium w wysokości 3.000 (trzy tysiące) złotych, w przypadku wpłaty gotówkowej należy wpłacić na konto zamawiającego z takim wyprzedzeniem, aby na czas otwarcia ofert istniało bankowe potwierdzenie wpływu środków na konto zamawiającego.

Oferty pisemne opracowane zgodnie ze specyfikacją istotnych warunków zamówienia publicznego należy składać w siedzibie RTBS „Administrator" w Radomiu przy ul. Waryńskiego nr 16A, I piętro, pokój nr 212, do dnia **30.X.2003 r. do godz. 10.**

Otwarcie ofert nastąpi w dniu **30.X.2003 r. o godz. 10.30** w siedzibie RTBS „Administrator" przy ul. Waryńskiego nr 16A, parter, pokój nr 103.

O terminie ogłoszenia wyniku przetargu oferenci zostaną poinformowani.

830/wb




http://sbc.wbp.kielce.pl/

Holendrzy z Nijmegen kończyli w ośmiu

# Gramy dalej...

***Bardzo dobrze spisały się polskie drużyny w rozegranych wczoraj meczach Pucharu UEFA. Groclin Grodzisk Wlkp. , i Wisła Kraków awansowały do dalszych gier.***

**Groclin - Hertha Berlin 1:0 (0:0).**

Bramka: Rasiak 84. Pierwszy mecz 0:0. Awans: Groclin.

Groclin: Liberda - Mynar, Wieszczycki, Pawlak (27 Gorszkow), Križanać - Zając, Mila (89 Kaczmarczyk), Sobolewski, Sedlaček (63 Piechniak) - Rasiak, Niedzielan.

Wicemistrzowie Polski jak najbardziej zasłużenie awansowali do dalszych gier. Grodzisk dyktował warunki meczu od pierwszych minut. Na bramkę Gabora Kiraly'ego strzelali m.in. Radosław Sobolewski, Sebastian Mila, Marcin Zając i Andrzej Niedzielan. Hertha stworzyła groźną sytuację dopiero w... 70 minucie, gdy Artur Wichniarek trafił w słupek.

Decydująca akcja miała miejsce w 84 minucie. Kiraly odbił piłkę po strzale Piotra Piechniaka. Do futbolówki dopadł Niedzielan, dograł do Grzegorza Rasiaka, który mimo asysty van Buricka trafił do siatki.

**NEC Nijmegen - Wisła Kraków 1:2 (1:1).**

Bramki: Zooneveld 33 - Frankowski 45, 69.

Pierwszy mecz 2:1 dla Wisły. Awans: Wisła.

Wisła: Piekutowski - Baszczyński, Jop, Paszulewicz, Stolarczyk - Pater (46 Gorawski), Szymkowiak, Strąk, Piotr Brożek (46 Brasilia) - Frankowski, Żurawski (76 Ouadia).

Podopieczni Henryka Kasperczaka od początku grali bardzo mądrze, długo przetrzymując piłkę w środkowej strefie boiska. Kilkakrotnie przy tym wiślacy przedostawali się pod holenderską bramkę, ale zawodziła skuteczność. W 33 minucie defensywa naszej drużyny popełniła fatalny w skutkach błąd. W jego wyniku Mike Zooneveld z ostrego kąta trafił idealnie w przeciwległy róg. Utrata gola zmobilizowała Wisłę, dzięki czemu tuż przed przerwą był remis 1:1. Maciej Żurawski ograł dwóch rywali. Co prawda jego strzał bramkarz NEC odbił, ale przy dobitce Frankowskiego był bezradny.

Dodajmy, że piłkarze NEC nie wytrzymali meczu nerwowo i aż trzech z nich ujrzało czerwone kartki. (mac)

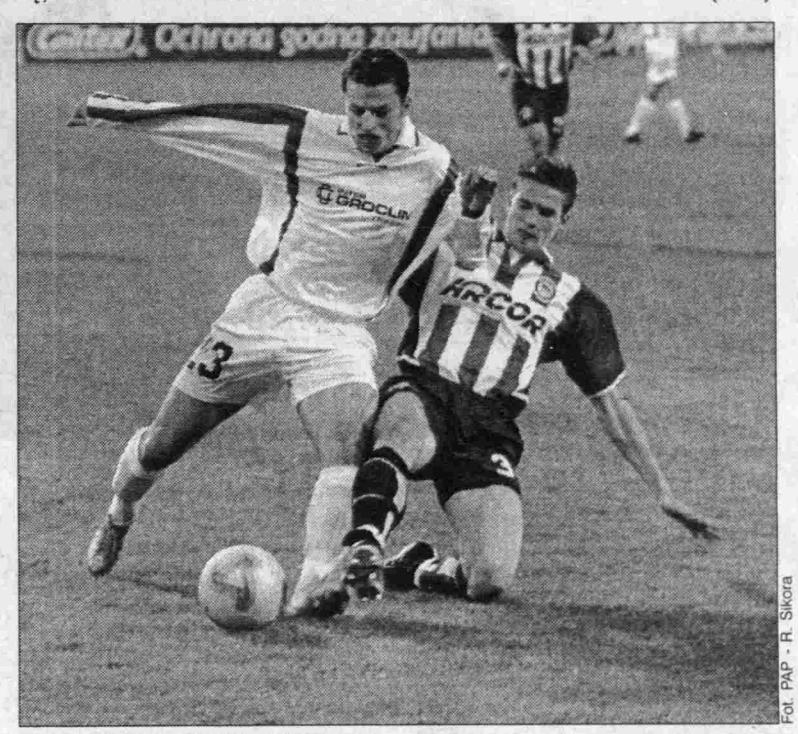


Fot. PAP - R. Sikora

**Fragment meczu Groclin - Hertha**

Vive Kielce - Olimpia Piekary 37:17 (19:4)

# Spacerek mistrza

***W rozegranym awansem meczu o mistrzostwo ekstraklasy w piłce ręcznej Vive Kielce pokonał Olimpię Piekary Śląskie 37:17 (19:4).***

Vive: Bernacki, Tkaczyk - Wasiak 5, Grabarczyk, Hiliuk 4, Janyst 2, Zydroń 4, Bielecki 4, Litowski 1, Kuchczyński 4, P. Sieczka 4, J. Sieczka 1, Tetelewski 2, Kliszczyk 6. Karne minuty: 6.

Olimpia: Adamkiewicz, Szenkel - Kempys, Miszka, Balicki 4, Smolin 2, Zarzycki, Szolc 3, Przybylski 1, Wisiński 6, Ignacik, Tatz 1. Karne minuty: 8.

Sędziowali Adam i Andrzej Mikołajczakowie z Wrocławia. Widzów 500.

Wczorajszy mecz był potwierdzeniem „siły" polskiej ligi. Obie drużyny dzieliły przynajmniej dwie klasy różnicy w umiejętnościach. Tak na dobrą sprawę Vive, gdyby musiał, zapewne wygrałby w rekordowych rozmiarach. Jak wiele brakuje Olimpii do drużyny kieleckiej, widać było zwłaszcza do przerwy. Podopieczni Daniela Waszkiewicza grając na poważnie demolowali z każdą minutą totalnie zagubionych rywali. Tak na dobrą sprawę żal było patrzeć na snujących się szczypiornistów z Piekar, którzy chcieli chyba, by mecz zakończył się jak najszybciej. Rzuty, zarówno z dystansu, jak i linii 6 metrów, były wyjątkowo słabe i sygnalizowane w wykonaniu zespołu ze Śląska. Nic zatem dziwnego, że obaj kieleccy bramkarze - Rafał Bernacki i Jarosław Tkaczyk - mieli wyjątkowo wysoki poziom skuteczności. - Nie pamietam, by w tej hali jakakolwiek drużyna strzeliła do przerwy zaledwie cztery gole - skomentował Marek Adamczak, działacz szczypiorniaka w Kielcach.

Jeszcze przez 10 minut drugiej połowy mistrzowie Polski udzielali srogiej lekcji przeciwnikom. W 40 minucie Wojciech Zydroń pokonał po szybkiej kontrze Michała Adamkiewicza i na tablicy było 26:6. Od tej chwili szkoleniowiec Vive dokonał zmian, gospodarze wyraźnie poluzowali, dzięki czemu dystans bramkowy przestał się powiększać.

Dodajmy, że wczoraj nie zagrał lekko kontuzjowany w meczu ze Skjernem Handball Andrzej Bystram.

- Tak jak przypuszczaliśmy mecz z Olimpią był dla nas mocniejszym sparingiem. Teraz czeka nas zdecydowanie trudniejszy egzamin, wszak w Champions League gramy z jednym z faworytów, węgierskim Foteksem Veszprem - skomentował po spotkaniu Radosław Wasiak, kapitan Vive.

Dziś o godz. 17.30 kielczanie przeprowadzą trening, po którym wsiądą do autokaru jadącego na Węgry.

| | | | |
|---|---|---|---|
| 1. Vive | 7 | 12 | 238-163 |
| 2. Wisła | 6 | 12 | 191-137 |
| 3. Śląsk | 6 | 9 | 175-149 |
| 4. Warszawianka | 6 | 7 | 165-157 |
| 5. Chrobry | 6 | 7 | 139-149 |
| 6. Kwidzyn | 6 | 6 | 189-181 |
| 7. Zagłębie | 6 | 6 | 197-156 |
| 8. Gdańsk | 6 | 5 | 161-172 |
| 9. Olimpia | 7 | 4 | 164-206 |
| 10. Zabrze | 6 | 3 | 140-188 |
| 11. Biała Podlaska | 6 | 2 | 149-206 |
| 12. Gwardia | 6 | 1 | 124-178 |

MACIEJ CENDER

# Trener Palik idzie do szkoły

***Dwóch nowych zawodników trenowało wczoraj z drużyną KSZO Ostrowiec. Opiekun naszej drużyny Czesław Palik będzie miał licencję trenerską UEFA.***

- Tak, ćwiczy z nami były zawodnik Pogoni Szczecin Mariusz Misiura - rozpoczyna trener KSZO Czesław Palik. - Trudno mi jednak powiedzieć cokolwiek, bo zaliczył dopiero dwa treningi. Musimy mu się przyjrzeć bliżej, jeszcze kilka dni zostanie w KSZO. Decyzję podejmiemy wraz z Januszem Jojko.

Wczoraj w Ostrowcu przebywał jeszcze jeden nowy zawodnik. Pytany o niego Palik, niemal parsknął śmiechem. - Nazwiska nie znam. Ponoć grał kiedyś w Szwajcarii, ale nie chcę nic mówić o jego umiejętnościach. Musiałbym powiedzieć kilka cierpkich słów pod jego adresem. Chłopak był słaby, zupełnie nieprzygotowany do walki. Zapomnijmy o tym, że piłkarz o takich umiejętnościach chce grać w drugoligowym klubie - zakończył szkoleniowiec KSZO.

Palik w przyszłym tygodniu jedzie do Warszawy na kurs, po zaliczeniu którego będzie mógł się starać o licencję trenerską UEFA. - W naszym fachu człowiek uczy się całe życie. Nie można stanąć w miejscu, bo natychmiast jest się daleko w tyle. Trzeba podpatrywać, rozmawiać, wreszcie szkolić się na tego rodzaju zajęciach. Przyznam, że trochę mi „nie po drodze", bo za tydzień czeka nas wyjątkowo trudny mecz z Pogonią Szczecin. Na razie myślimy jednak o piątkowej konfrontacji z GKS Bełchatów. Na szczęście, przeciwko bełchatowianom będzie mógł grać Adrian Sobczyński. Jak się bowiem okazało, w minioną niedzielę tuż po meczu z Podbeskidziem pomyliliśmy liczbę żółtych kartek, jakie ma na koncie Adi - zakończył Palik.

(mac)

Odrobili zaległości w „okręgówce"

# Politechnika górą

***W zaległym meczu świętokrzyskiej ligi okręgowej piłkarze Lubrzanki Kajetanów przegrali z „jedenastką" Politechniki Kielce 0:4 (0:2).***

Lubrzanka - Politechnika 0:4 (0:2).

Bramki: Kruk 20, 56, Raczyński 35, Pawłowski 71.

Lubrzanka: Żołądek - Z. Foks, G. Foks, Doropowicz, M. Nawara - Ślewa (61 Król), Bracha, Borowiec, W. Nawara - Pocheć, Jańczyk (46 Podgórski).

Politechnika: Gil (70 Wiktorowicz) - Paweł Łoszek (81 Dorosiński), Piotr Łoszek, Wrona, Duda - Raczyński (60 Obara), Paluch, Wasik, Pawłowski - Barchan, Kruk (60 Koclęga).

Sędziował: Jagiełła (Starachowice). Widzów 50.

Niewiele do powiedzenia mieli w tym spotkaniu gospodarze. Podopieczni Jarosława Niebudka kontrolowali przebieg spotkania, strzelając cztery ładne gole. W 20 minucie Kruk zamknął celnym strzałem zespołową akcję. Kwadrans potem na listę wpisał się Raczyński, finalizując zagranie Kruka. 3:0 to indywidualna akcja Kruka. Wreszcie ostatni gol padł po precyzyjnym strzale Pawłowskiego z rzutu wolnego.

| | | | |
|---|---|---|---|
| 1. Busko | 11 | 27 | 37-11 |
| 2. Piaskowianka | 11 | 24 | 25-7 |
| 3. Politechnika | 11 | 22 | 17-3 |
| 4. Zenit | 11 | 21 | 22-15 |
| 5. Łoniów | 11 | 19 | 17-28 |
| 6. Lechia | 11 | 18 | 23-16 |
| 7. Bucovia | 11 | 17 | 22-13 |
| 8. Piast | 11 | 16 | 19-19 |
| 9. Skała | 11 | 13 | 22-22 |
| 10. Neptun | 11 | 13 | 17-29 |
| 11. Świt PSH 66 | 11 | 12 | 13-18 |
| 12. Górnik | 11 | 10 | 10-11 |
| 13. Sparta | 11 | 10 | 13-27 |
| 14. Nidzianka | 11 | 8 | 13-22 |
| 15. Star | 11 | 6 | 11-21 |
| 16. Lubrzanka | 11 | 6 | 10-29 |

(mac)

## Z RÓŻNYCH AREN

### Grand Prix Polonii

60 zawodników i zawodniczek startowało w czwartej edycji kolarskich zawodów o Grand Prix Polonii Białogon. Oto najlepsi w poszczególnych kategoriach: do 8 lat Krzysztof Wabia, 9-11 lat Dominik Tyrała, 12-14 lat Hubert Olesiński, 15-18 lat Damian Przybysz, 18-41 lat Marcin Sabat, powyżej 41 lat Waldemar Banasiński. W klasyfikacji po czterech edycjach w poszczególnych grupach prowadzą: Bartłomiej Wojańczyk, Piotr Niżnik, Łukasz Banasik, Paweł Skalski, Marcin Kowal i Waldemar Banasiński. (d)

EUROPA
RADIO-TAXI
96-25
3-611-611
bezpłatne zamawianie taksówek w TPSA i Plus GSM
0-800-400-400

Słowo Ludu
Redaguje zespół. Redaktor naczelny Grzegorz ŚCIWIARSKI (36-36-309).
**Dział miejski** (34-44-863, 36-36-203, 207, 261, 263, 125), **region** (36-36-315), **łączności z czytelnikami** (34-44-816), **prawny** (36-36-131), **dział społeczny** (36-36-147,153), **finanse, rynek, praca** (36-36-215), **sportowy** (36-36-253, 298), **kraj - świat** (36-36-121). **Centrala** 36-36-199, 344-24-80 - łączy wszystkie działy.
Redaktor wydania **Grzegorz Kozera**
**ADRES REDAKCJI**: 25-363 Kielce, ul. Wesoła 47/49, fax 34-46-979, **http://www.slowoludu.com.pl, e-mail:redakcja@slowoludu.com.pl**
**BIURO OGŁOSZEŃ**: 25-363 Kielce, ul. Wesoła 47/49, tel. 34-44-858, 36-36-235, fax 34-47-251, punkt przyjęć, 25-520 Kielce, ul. Targowa 18, tel./fax 34-30-279, e-mail: reklama@slowoludu.com.pl. Redakcja nie odpowiada za treść reklam i ogłoszeń.
**WYDAWCA**: Słowo Media sp. z o.o., 25-363 Kielce, ul. Wesoła 47/49. Prezes Zarządu Krzysztof ZDEB.
**DRUK**: Poligrafia S.A., 25-415 Kielce, ul. Górna 21.
Prenumeratę przyjmują urzędy pocztowe i oddziały „Ruchu"na terenie województwa świętokrzyskiego. Redakcja nie zwraca tekstów nie zamówionych. ISSN 0137-9275
NAKŁAD KONTROLOWANY
ZWIĄZEK KONTROLI DYSTRYBUCJI PRASY



http://sbc.wbp.kielce.pl/

## SPRINTEM

### Młodzi we Wronkach

Rewanżowy mecz z Białorusią o prawo gry w piłkarskich Młodzieżowych Mistrzostwach Europy zostanie rozegrany 19 listopada we Wronkach - postanowił PZPN. Pierwsze spotkanie tych drużyn odbędzie się 15 listopada w Mińsku.

Zwycięzca dwumeczu zagra w przyszłorocznych finałach MME, które odbędą się w dniach 17 maja - 8 czerwca.

### Maraton do Watykanu

Trzynastoosobowa sztafeta maratończyków, która w czwartek wyruszyła z Rudy Śląskiej, w środę rano dotarła do Watykanu. Biegacze pokonali 1,5 tys. km. Celem biegu jest uczczenie 25. rocznicy pontyfikatu Jana Pawła II.

### Beckham bez reklamy?

Supergwiazda reprezentacji Anglii i Realu Madryt David Beckham poinformował, że rozstaje się z agencją marketingową SFX i zamierza skoncentrować się na grze w piłkę.

Agencja jest zaskoczona decyzją Beckhama. Umowy zawierane poprzez tę agencję z tak znanymi firmami jak Pepsi, Adidas, Marks & Spencer i Vodafone przynosiły Beckhamowi 10 milionów funtów rocznie. SFX wynegocjował kontrakt Beckhama z Realem. W hiszpańskim klubie Anglik zarabia około 5 mln funtów rocznie. (PAP)

## TELEKIBIC

EUROSPORT: 14.30 i 20.00 Tenis ziemny: Turniej WTA w Zurychu - 4 dzień.

DSF: 18.00 Piłka nożna Eliminacje do ME drużyn młodzieżowych U-19: Niemcy - Luksemburg, 20.15 Tenis ziemny - mecz pokazowy: Borys Becker - Henri Leconte.

POLSAT SPORT: 13.30 Tenis ziemny: Turniej ATP Masters Series w Madrycie - 2 runda.

Jan Tomaszewski jak zwykle krytykuje reprezentację

# Wykopani z bankietu

Z JANEM TOMASZEWSKIM, byłym bramkarzem reprezentacji Polski, rozmawia LESZEK ŚWIDER.

**Od dawna krytykuje pan naszą reprezentację. Czy sukces w Budapeszcie zatkał panu w końcu buzię?**

- Nie. Szlag mnie trafia, gdy czytam, jak to pięknie zakończyliśmy eliminacje. Z czego mam się cieszyć? Puszymy się po drobnej potyczce, choć przegraliśmy z kretesem wojnę. Czytam, co pisze się po tym spotkaniu, i zalewa mnie krew. Przecież Łotysze wywalczyli w spotkaniach ze Szwecją cztery punkty, a my zero, tracąc przy tym pięć bramek. Rozumiem, dlaczego prezes PZPN wychwala Szwedów pod niebiosa, twierdząc, że to światowa czołówka. Skoro tak, to Łotysze rosną w oczach, niczym... Brazylia.

**Nie ulega pan ogólnemu mniemaniu, iż to dobrze, że przynajmniej na koniec wygraliśmy?**

- Ależ to musztarda po obiedzie, choć w przypadku Węgrów - na ostro. Nadal będę twierdzić, że tercet egzotyczny: Listkiewicz, Boniek, Janas, spieprzył sprawę. Mamy się cieszyć, że pozostawiamy dobre wrażenie, choć nas wykopano z bankietu? Wolne żarty. Mnie nie jest wszystko jedno, z kim i dlaczego przegrywamy. Może panu prezesowi...

**Ale trener Paweł Janas zdecydował się na nowe ustawienie, wystawił kilku młodych piłkarzy. Nie dostrzega pan tego?**

- Dostrzegam. Tylko gdyby nie kontuzje Pawła Kryszałowicza i Macieja Żurawskiego, to Andrzej Niedzielan i Grzegorz Rasiak nie znaleźliby się w składzie. Nie chwalmy tak bardzo selekcjonera za odwagę. Nie miał wyjścia, skoro „Żuraw" tuż przed meczem powiedział „nie". Chciałbym też przypomnieć, że Janas ugiął się przed żądaniem dziennikarzy, którzy rekomendowali Niedzielana do kadry.

Jak zwykle Jan Tomaszewski nie zostawia na reprezentacji suchej nitki

**Nowe, świeższe spojrzenie na reprezentację pana nie przekonuje?**

- Daj Boże, aby to, co selekcjoner zrobił z reprezentacją przed meczem z Węgrami, było wynikiem przemyśleń i wniosków z popełnionych błędów. Ja takiej nadziei nie mam. Wszystko przemawia za tym, że był to pojedynczy wystrzał z Janasowej strzelby. Nie mam zaufania ani do Janasa, ani do prezesa Listkiewicza. Chciałbym się mylić. Przypominam, że gdy po nominacji na selekcjonera Zbigniewa Bońka mówiłem, że to tak, jakby dać małpie brzytwę do ręki, nikt nie chciał mnie słuchać.

**Listkiewicz i Janas pozostaną jeszcze jakiś czas w polskiej piłce. Selekcjoner powiedział właśnie, że nie zamierza ustępować, a prezes oświadczył, że nie zamierza go zwalniać...**

- I dalej leci kabarecik. Zarzucam Listkiewiczowi kumoterstwo. Powtarza się przecież sytuacja z mundialu. Tam również przegraliśmy z kretesem, choć pozostawiliśmy po sobie niezłe wrażenie, zwyciężając USA. Przysięgano, że Jerzy Engel pozostanie, tymczasem kilka tygodni później podziękowano mu za chwile wzruszeń. Teraz mamy déjà vu i co? Nic. Janas jest więc lepszy od Engela...

A może dobrze się stało, że obaj panowie mówią: nic się nie stało - jedziemy dalej? Rozumiem takie stwierdzenie w ustach Sebastiana Mili, choć gdyby przypomniał sobie, czym skończyło się podobne stwierdzenie Wojtka Kowalczyka po powrocie z Igrzysk Olimpijskich w Barcelonie - pewnie siedziałby cicho. Janas nie gwarantuje ani stabilności składu, ani jasnego, powiedziałbym - trzeźwego - spojrzenia na naszą piłkę. W kadrze potrzeba ludzi nieutytłanych w tym bagnie, jak n[illegible] przykład Henryk Kasperczak. Można też wrócić do Jerzego E[illegible]gela, który bardzo dobrze wie, [illegible] schrzanił. Natomiast w przyszł[illegible]ści po zakończeniu cyklu rozgr[illegible]wek młodzieżowych będę za ty[illegible] aby zmienić szyld i jechać dalej. [illegible] więc widziałbym w roli selekcj[illegible]nera Edwarda Klejndinsta, a je[illegible] młodzieżowców jako reprezenta[illegible]tów Polski. Oczywiście ze star[illegible] drużyny kilku mogłoby pozostać.

**Nie przyłącza się więc pan d[illegible] ogólnego chóru potępiającego Szwedów za brak ambicji w spo[illegible]tkaniu z Łotwą?**

- Pan chyba żartuje - a d[illegible]czego nie uderzano się w piersi p[illegible] 1:4 z Białorusią, gdy mieliśmy ju[illegible] awans do finałów Mistrzost[illegible] Świata w kieszeni? Wtedy też n[illegible] które nacje na nas liczyły, a my s[illegible] wypięliśmy. Teraz wiemy, jak [illegible] wygląda...

# Oskarżenia wśród kolarzy

***Dużym niesmakiem zakończyła się walka najlepszych kolarzy podczas Mistrzostw Świata rozgrywanych w kanadyjskim mieście Hamilton.***

Hiszpan Igor Astarloa, który w niedzielę w Hamilton zdobył tytuł kolarskiego mistrza świata, zadzwonił do Włocha Paolo Bettiniego, aby go przeprosić za to, iż nieopatrznie oskarżył go o proponowanie pieniędzy w zamian za pomoc w zdobyciu tęczowej koszulki.

- Astarloa tłumaczył się, że nie zrozumiał tego, co Bettini mówił mu podczas wyścigu. A rzucił te słowa w momencie wielkiej nerwowości - powiedziała osoba z otoczenia Bettiniego, cytowana przez agencję AFP.

Bettini, główny faworyt w[illegible] ścigu o mistrzostwo świata, któ[illegible] nie zdobył żadnego medalu, b[illegible] bardzo poruszony oskarżeniam[illegible] Hiszpana, ale przeprosiny przyj[illegible] Ekipa włoska nie wyklucza jedna[illegible] że po powrocie do Europy skier[illegible] je sprawę do sądu.

Poniedziałkowa prasa his[illegible] pańska szeroko cytowała wyp[illegible] wiedź nowego mistrza świata, kt[illegible] ry zarzucił Bettiniemu próbę prz[illegible] kupstwa. - Gdy podjeżdżaliśm[illegible] pod ostatnie wzniesienie, Betti[illegible] zaproponował mi pieniądze z[illegible] współpracę. Proponował, [illegible] uciekniemy razem, a potem mi[illegible] dzy sobą będziemy walczyć o zł[illegible] ty medal. Nie mogłem tego zaak[illegible] ceptować - powiedział Astarloa.

Hiszpan zwyciężył po samo[illegible] nej ucieczce. Bettini finiszował [illegible] grupce pościgowej, 5 sekund z[illegible] nim, i zajął czwarte miejsce. (PAP)



http://sbc.wbp.kielce.pl/